Edición de 22 páginas

LA NACION

PRECIO EN TODO EL PAIS VEINTE CENTAVOS

Año VIII — SANTIAGO DE CHILE, MARTES 15 DE ENERO DE 1924 — Núm. 2,558

SUSCRICIONES: Por 1 año: $ 60.—Por 6 meses: $ 32
Por 3 meses: $ 17. — Por 1 año extranjero: $ 120

EL BANDIDO ENMASCARADO

Cuento por RODOLPHE BRINGER

—¡Alto las manos! — gritó el bandido enmascarado al tiempo que penetraba en un departamento de primera clase donde dormitaba un viajero solitario.

El viajero se frotó los ojos, sufrió una segunda emoción, y después de comprobar que tenía que habérselas con un bandido enmascarado,

—Puede usted envanecerse— le dijo sonriendo amablemente — de haberme producido miedo.

Pero el malhechor, poniendo el cañón de su **browning** bajo la nariz del pálido viajero, dijo indignado:

—¿No ve usted que soy un bandido enmascarado y que quiero su dinero y sus alhajas?

—Lo he comprendido perfectamente, y por eso estoy tan tranquilo, pues no llevo encima ni el más insignificante y falso alfiler de corbata, y mi portamonedas está tan vacío de dinero como el alma de usted de buenas intenciones. Además, si no lo he reconocido en el acto, ha sido porque me ha producido su presencia una fuerte impresión. Figúrese que lo he tomado por el revisor...

Y le explicó el pálido viajero:

—Le diré a usted: tengo necesidad de ir al Mediodía, y en la imposibilidad de pagar el asiento, viajo sin billete.

Ante esta revelación, el malhechor enmascarado tuvo un gesto de conmiseración, y apiadado murmuró:

—¡Pobre diablo!

Después sacó de un bolsillo un abultado saco de tela, contó algunos billetes y se los entregó al pálido viajero.

—Tenga usted; ahí tiene para pagar su billete, en el caso de que el revisor venga a sorprenderlo. Lamento no poder hacer más por usted; pero, verdaderamente, no marchan bien los negocios en este momento.

Y con un gesto que rechazaba toda demostración de gratitud, pasó al departamento contiguo para continuar su pequeña industria.

R. B.

J. SERENDERO B.

MONEDA 1128.—SANTIAGO.—CASILLA 3778.

CONTRATA

SEGUROS SOBRE LA VIDA
SEGUROS SOBRE HIPOTECAS
DOTALES PARA NIÑOS
SEGUROS COLECTIVOS, Etc., Etc.



AVENA GAVILLA

Es el alimento más nutritivo y fortificante del mundo

Ensaye dándoles a sus hijos porridge de

AVENA GAVILLA

para el desayuno, y note el aumento de vitalidad.

Que Infierno!

ENFERMEDADES DE LAS MUJERES!

Qué Sufrimientos Horribles!

Palpitaciones y Ahogo en el Corazón, Falta de Aire, Cansancios, Sofocaciones, Ahogo en la Garganta, Falta de Sueño, Falta de Apetito, Incomodidades del Estómago, Ventosidades en el Vientre, Mareos, Desarreglos, Pesadez, Punzadas y Dolores de Cabeza, Dolores en el Pecho, Dolores en la Espalda, Dolores en las Caderas, Punzadas y Dolores en el Vientre, Vahidos, Temblores, Excitaciones Nerviosas, Oscurecimiento de la Vista, Desmayos, Desvanecimientos, Zumbidos en los Oídos, Vértigos, Ataques Nerviosos, Estremecimientos, Escozores Súbitos, Calambres y Debilidad de las Piernas, Sudores Fríos o Abundantes, Escalofríos, Entumecimientos, Sensación de Calor en diferentes partes del Cuerpo, Ganas de Llorar sin tener Motivos, Falta de Memoria, Decaimiento del Cuerpo, Falta de Ánimo para hacer cualquier Trabajo, Frío en los Pies y en las Manos, Manchas en la Piel, Ciertas Comezones, Ciertas Toses, Ataques de Hemorroides, etc. Todo esto puede ser causado por las Inflamaciones de ciertos Organos Internos!!

Cuando ciertos Organos están enfermos todo el Organismo de la Mujer se resiente fuertemente!

A veces la pobre enferma piensa que está sufriendo de muchas Enfermedades, sin saber cual es la verdadera causa de todo esto!

Trátese! Trátese!

Use **Regulador Gesteira!**

REGULADOR GESTEIRA es el Mejor Remedio para el Tratamiento de Inflamaciones Uterinas, la Debilidad, la Anemia, la Palidez y la Amarillez de las Jóvenes, las Hemorragias, los Dolores y Cólicos de los Ovarios, los Períodos Excesivos y muy fuertes o muy demorados, los Dolores y la Falta del Período, la Suspensión, el Período Insuficiente, la Histeria y los Ataques Nerviosos, los Fluores Blancos, las Hemorroides y los más Peligrosos Desarreglos de las Señoras!

Empiece hoy mismo a usar **Regulador Gesteira!**

* * *

De Venta en todas las Farmacias y Droguerías.

DE UN PALACIO DE BUDAPEST A UNA HACIENDA EN EL CANADA

LA ODISEA DE 5 AÑOS DEL CONDE KAROLYI Y SU ESPOSA

"Me voy al Canadá a instalarme en una pequeña hacienda que algunos de mis amigos han adquirido para mí y cultivaré vejetales, trabajaré en el jardín, educaré a mis hijos en el espíritu democrático del Nuevo Mundo y llevaré una vida tranquila. Mi carrera política ha terminado".

Esto fué lo que dijo el conde Karolyi, aristócrata, republicano y soñador, en un pequeño hotel de una aldea de Yugoeslavia, no hace aún mucho tiempo. Y ahora Ingalaterra lo ha dado pasaportes y se encuentra en viaje al Canadá para llevar la vida tranquila y natural del nuevo mundo.

Junto con él, va su esposa, de fama europea por su belleza que hasta hace poco era familiar a los más aristocráticos salones de Viena, Budapest y París y que cuando se casó, hace ocho años, parecía presentírsele el más brillante de los futuros. Llevaba también consigo a sus tres pequeños hijos, uno nacido en un castillo feudal, otro en un palacio real y el último en un cuarto cualquiera de una de las tantas posadas que han debido alojar al conde Karolyi durante su destierro. Estos jóvenes que podrían haber heredado centenares de miles de acres, preciosos castillos y uno de los palacios más suntuosos de la Europa Central, tendrán ahora que correr a pie descalzo por los campos, asistir a escuelas públicas y vivir sin sirvientes...

La historia contemporánea de la Europa está llena de estos reveses. Camilo Castiglione que hace ocho años tenía únicamente su escasa paga semanal, es hoy el dueño de uno de los mejores palacios de Viena, intriga en la política, recibe a sus amigos en salones estilo Renacimiento, cuyos muebles están valorizados en algo así como 4,000,000 de francos suizos, mientras que la ex-emperatriz de Austria Hungría vive llena de privaciones en una aldea española. Sin embargo y a pesar de todo, la historia de los Karolyis es única en Europa. La ex-emperatriz ha sido desterrada porque su dinastía perdió la guerra, pero el conde y la condesa Karolyi han sido expulsados porque hicieron la paz, aceptaron el tratado impuesto por los aliados y abogaron por la república. Entre todas las trágicas figuras de la Europa moderna, no hay ninguna más trágica que la de estos aristócratas húngaros cuyo único pecado fué creer en su pueblo, pues este moderno don Quijote dividió sus tierras entre sus inquilinos y proclamó la caída de su propia casa, de la cual era el más orgulloso de sus miembros.

Michael Karolyi estuvo procesado por alta traición durante los dos últimos años. El juicio duró meses debido a que el fiscal trataba de demostrar que el conde era el responsable de la "vergonzosa" paz firmada por Hungría.

El mundo entero vió como seguía este proceso y en todo el mundo únicamente el partido laborista británico protestó oficialmente contra ese procedimiento que tildó de violatorio del tratado de paz. Pero esta protesta pasó desapercibida. Karolyi, entonces refugiado en Ragusa fué condenado y sus propiedades confiscados. La condesa Karolyi pudo haber librado una parte de esos bienes para ella y sus hijos si hubiera aceptado las condiciones que secretamente le fueron ofrecidas para que abandonara a su marido, pero ella las rehusó enérgicamente y aunque en Budapest se le llama sin fundamento alguno la "Condesa Roja" es republicana en la política y una aristócrata de corazón. Rechazó indignada las proposiciones de sus parientes, enemigos de su marido y ahora está en viaje a Canadá en unión de su esposo e hijos, tal como esos pobres emigrantes que llegan por centenares de miles a Nueva York y tal como lo hicieran también miles de labradores de los estados feudales de su padre en otros tiempos.

Esta es la última escena de un drama que ha durado cinco años, cinco años durante los cuales los Karolyis han pasado por toda clase de situaciones. Han vivido con peligro de sus vidas bajo el régimen maximalista para finalmente sufrir el destierro impuesto por sus propios parientes... Vivieron en un sólo cuarto en Praga, fueron arrestados en Italia y se les concedió una vivienda entre aristócratas rusos arruinados en Yugoeslavia. Han estado sujetos a toda clase de calumnias, sus cartas privadas le han sido robadas y después publicadas y también se han dado a luz cartas falsificadas sobre supuestos escándalos amorosos.

El conde Karolyi fué responsable, tal como son responsables muchísimos otros más, de la revolución de 1918 en Hungría y que trajo como consecuencia el destronamiento de los Hapsburgos y el establecimiento de la República. Karolyi en esa revolución fué como Kerensky en Rusia, el hombre del momento y que vió claramente la marcha fatal de los acontecimientos, pero en el instante crítico fué demasiado débil para mantenerse firme.

Ocasionalmente durante su destierro la condesa Karolyi ha regresado a su patria con el objeto de tratar de conseguir la devolución de las propiedades confiscadas a su marido, pero todo ha sido en vano. En estas cortas visitas ha residido en su antiguo hogar pero no ha encontrado a nadie que perdone a su marido y hasta se le prohibía en esas ocasiones mencionar el nombre de su compañero de tribulaciones. Por esto ella ha preferido compartir con el conde el destierro y abriga aún la esperanza de que algun día ambos volverán a ser bien recibidos en Hungría.



Menstruaciones dolorosas, dolores de cabeza, quitan rápidamente

OBLEAS LAPPONI

COMERCIANTES-VIVOS

Tenemos disponible espacio para avisos, en la mejor esquina que hay en Santiago.
Tratar:

BOTICAS UNIDAS
HUERFANOS, ESQUINA AHUMADA NO.

AVISOS de REMATE

ULTIMA PAGINA

HOY	REMATE. — VICTOR ARAYA. EMPORIO SUD-AMERICANO. — SAN DIEGO 1360.
HOY	EDUARDO RODRIGUEZ. — GRAN FERIA.
HOY	REMATE DE MENAJE DE CASA EN AHUMADA 129
HOY	REMATE DEL MENAJE DE CASA. — ENRIQUE MANDIOLA EASTMAN. — CALLE CATEDRAL 2810.
HOY	FERIA IZQUIERDO.— ANIMALES.
HOY	RIVAS Y CALVO.— MENAJE DE CASA, PEDREGAL N.o 202.
HOY	FERIA IZQUIERDO.— ANIMALES.
HOY	RIVAS Y CALVO.— BODEGAS LAMPARERIA BELGA, MANUEL RODRIGUEZ 71-73.
MAÑANA	RIVAS Y CALVO.— MENAJE DE CASA, JOFRE 337.
MAÑANA	MENAJE DE CASA.— SAN DIEGO 263.
MAÑANA	PROPIEDAD Av. SAN NICOLAS. (COMUNA DE SAN MIGUEL).
EL 18 DE ENERO	SAN IGNACIO 1943. — REMATE DE UNA PROPIEDAD.
EL 17 DE FEBRERO	REMATE DEL FUNDO "SAN JOSE DE MAIPO".
EL 17 DE MARZO	FUNDO.

DOS AFORTUNADOS MAS

—QUE AYUDANDO A LA—

UNIVERSIDAD DE CONCEPCION

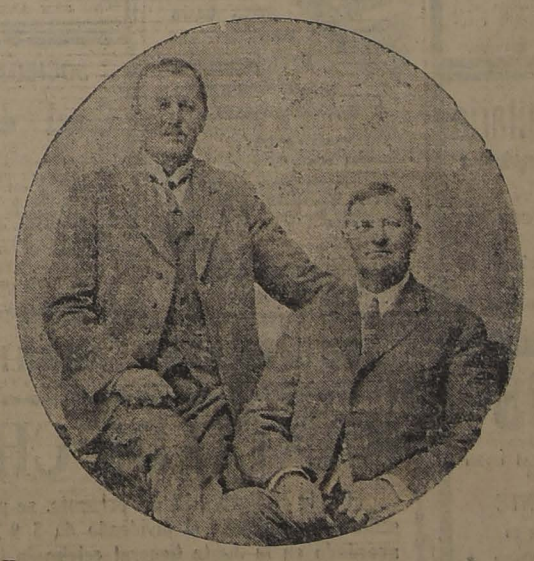
HAN GANADO UNA FORTUNA CON EL PREMIO MAYOR DE

$ 200,000.00

EN EL SORTEO DEL 29 DE DICIEMBRE DE 1923

con el recibo de donación N.o

8767



Los señores: **Germán Priegnitz y Augusto Schwerter**, vecinos de Puerto Varas. Ambos entusiastas cooperadores de la obra de cultura que desarrolla la

UNIVERSIDAD DE CONCEPCION

Siguiendo la costumbre establecida por esta Oficina, nos es muy grato dar a la publicidad los retratos de los favorecidos por la suerte, lo cual hacemos debidamente autorizados por los interesados

EL SABADO PROXIMO

SE EFECTUARA EL GRAN SORTEO DE LA

UNIVERSIDAD DE CONCEPCION

PREMIO MAYOR

$ 100,000.00

Y 985 PREMIOS MENORES

QUEDAN POCOS RECIBOS. APRESURESE A PEDIRLOS A LA

OFICINA MONTRIOU. COMPAÑIA 1065 y HUERFANOS 951

o a sus Sub-Agencias: A. Piñeiro Ceppi, Huérfanos 1040; Humberto García, Pasaje Matte 29; Portal Edwards 2752; Mapocho 972; Portal Fernández Concha, kiosco N.o 9, y Delicias 991. Pedidos de fuera y Sub-Agentes dirijanse a J. MONTRIOU, Casilla 2602, Santiago. Teléfono 3987.

Entero. . . . $ 60.00
Sexto. . . . . $ 10.00
$ 60 le darán, $ 100,000
y $ 10 le darán $ 16 mil 666.66.

LOTERIA ARGENTINA

LLEGO EL EXTRACTO

Pagamos los números premiados de las Loterías Argentina y Uruguaya.

Carlos Rusiñol y Cía.

ESTADO 252

MUEBLES BARATOS

VENDE LA

MUEBLERIA SUD-AMERICANA

Y CON FACILIDADES DE PAGO
SAN DIEGO 957

ITAL POQUINDO
RADIOACTIVA

TINTURA ARAUCANA

para teñir Cabello y Barba en 4 colores: Negro, Castaño, Oscuro. Claro y Rubio.

PRECIO: $ 3.80

PIDASE EN TODAS LAS BOTICAS

GUIA PROFESIONAL

ABOGADOS

GABRIEL AMUNATEGUI-SALVADOR DE LA VEGA
Estudio: Morandé 235, interior. 3-6. Casilla 2981. Teléfono 1983.

ERNESTO BARROS JARPA
Atiende sus asuntos profesionales el señor Agustín Barros Jarpa, en Moneda 835.

ALFREDO BARROS VERGARA
Secretario Judicial
Atiende: Juicios ejecutivos, civiles, criminales, divorcios, nulidad matrimonio, posesiones efectivas, particiones y separaciones de bienes. Revisión de títulos, compra-venta de propiedades, nociones y bonos. Honorario módico. Consultas gratuitas. Bandera 78. Casilla 2845.

JUAN BARROS RIESCO
Oficina: Huérfanos 1435. Domicilio: Carrera 387.

RODOLFO BLONDEL
Abogado.— Servicio Militar.— Comisario.— Oficina 2...

NAZARIO CHACON DEL CAMPO
Morandé 450, Bajos. Teléfono 2008. Casilla 3211.

LUIS MALAQUIAS CONCHA
Civiles, criminales, casaciones. Compañía 1065. Casilla 1088.

FEDERICO DUNCKER BIGGS
Huérfanos 838, altos Banco Germánico. Casilla 219. Teléfono 295.

ALBERTO DURAN E.
Huérfanos 1235, oficina 8. Casilla 3914.

NICANOR ELGUETA
Galería Alessandri 19-A. Teléfono 586. Asuntos civiles, comerciales, mineros y criminales.

GALVARINO GALLARDO NIETO
Ahumada 13, altos. Teléfono 2348.

HECTOR ARNALDO GUERRA
Asuntos criminales, nulidades matrimonios, divorcios. Teléfono 4362. Santo Domingo 1251.

OSVALDO HEVIA L.
Morandé N.o 344. Casilla 1831.

MANUEL MERINO E. — LUIS MERINO E.
Bandera 166. Teléfono 3077. Casilla 3401. 10-1 y 4.30-5.

LORENZO MONTT. — AMBROSIO MONTT WILMS
Compañía 1807. Teléfono 1307.

BERNARDINO LEIVA
Abogado. Bandera 552. Casilla 2068.

MANUEL OLIVA
Galería Alessandri 15-A. Teléfono 3208. Juicios civiles y criminales.

ROBERTO DE PETRIS
Estudio y domicilio: Galería Alessandri 25. Ausente hasta 20 Febrero. Teléfono 56. Casilla 4044.

ANTONIO PLANET O.
Especialmente cuestiones comerciales. Estudio: Bandera 160. Casilla N.o 4024. Teléfono Inglés 1137. Santiago, Huérfanos 234, oficina 9-11.

ROBERTO SALGADO GALLARDO
Criminalista. Alegatos Corte. Asuntos civiles, militares. Estudio, domicilio: Bandera 667.

LISANDRO SANTELICES E.
Abogado. Compañía 1240. Teléfono 831.

HUMBERTO YAÑEZ VELASCO
Agustinas 613. Teléfono 1614.

JULIO ZAMORA LARRAIN
ANIBAL VERGARA BARROS
Abogados. Amunátegui 550. De 10 a 12.

INGENIEROS

ALFREDO LEA PLAZA
Moneda 1168. Teléfono 137.

RAFAEL TORREBLANCA
Oficina técnica: Galería Alessandri 30. Casilla 952. Teléfono 1349.

MEDICOS

Dr. ITALO ALESSANDRINI
Cirugía y ginecología. 1 a 2. Merced 322. Teléfono 3555.

Dr. AMENABAR OSSA
Oculista. Catorce años Europa, ocho años médico director Hospital de Ojos Condado Stondford (Inglaterra). Merced 494. De 1.30 a 4. Teléfono 602.

Dr. ALCAINO
Oído, nariz, garganta, vías lacrimosas. Especialista Hospital Salvador y Niños, 3-5. Dieciocho 257. Teléfono 257.

Dr. CARLOS D. AGUIRRE
Especialidad vías urinarias, venéreas y sífilis. Carmen 191. De 5 a 7.

Dr. ARNELLO
Cirugía, anestesia general, venéreas. García Reyes 17. De 12-3. Hospital San Vicente, 4-5.

Dr. ANIBAL ARIZTIA
Enfermedades niños. Consultas: 1.30 a 3.30. Teléfono 1547. Huérfanos 1724.

Dr. BUNSTER
Médico Hospital San Juan de Dios, Asistencia Pública. Santa Rosa 38. Consultas: 2 a 3. Teléfono 3476.

ARTURO BARRAZA ARAYA
MEDICO CIRUJANO
Especialmente vías urinarias, venéreas, sífilis. De 3 a 6. Puente 557. Teléfono 4364.

Dr. BORQUEZ SILVA
Estudios Europa. Pulmón, corazón, estómago, intestinos. Rayos X. 4-6. Arturo Prat 80. Teléfono 19, Matadero.

Dr. RIFO BUSTOS
Estudios en Europa, medicina interna, preferentemente corazón, estómago, 2 a 5. Cochrane 177.

Dr. BISQUERT
Vías urinarias y sífilis. Moneda 859. De 2 a 5. Casilla 2562. Teléfono 956.

Dr. J. BRONFMAN
Estudios Europa. Cirugía Ginecología. Venéreas, 2 a 5. Compañía 1463. Teléf. 3457. (Teléf. domicilio 3086).

Dr. JULIO BUSTOS
Médico ciudad Santiago. Medicina interna. Niños, sífilis. Recoleta 707. De 2-4.

Dr. ROBERTO BALTRA G.
Medicina general, vías urinarias. 3.30 a 6. Ahumada 11, Teléfono 170, Parque.

Dr. BARRENECHEA
Oculista y especialista en oídos, nariz y garganta. Estado 91. Regreso.

Dr. BRAGA CASTILLO
Rayos X. Merced 136. Teléfono 1393. Consultas: de 9 a 10 y 1 a 4.

Dr. MARIANO BAHAMONDES RUIZ
Cirugía y ginecología. Cochrane 66. 3 a 5. Domicilio: Delicias 1230.

Dr. HECTOR CORONA T.
Se dedica exclusivamente a exámenes de laboratorio. Delicias 868. Teléfono 2483.

Dr. RODOLFO CASTILLO
Oídos, nariz, garganta, de 3 a 7. Delicias 1164.

Dr. ALDO CONTRUCCI
Estudios Europa. Medicina interna. Sífilis. Agustinas 1729. 2.30 a 4.30. Teléfono 2240.

Dr. LEON CHONCHOL
Medicina general. Rayos X. Sífilis, piel, venéreas. Consultas: 2 a 5. Serrano 34.

Dr. CASTAÑEDA IGLESIAS
Médico residente Hospital Niños. Trasladóse Compañía 1839. Teléfono 254. De 1.30 a 3.30.

Dr. CHARLIN
Profesor enfermedades de la vista. 3 a 6. Compañía 2115. Teléfono 322.

Dr. CROIZET
Trasladóse Londres 25, entre Serrano y San Francisco. De 1 a 3. Teléfono 637.

Dr. EDUARDO CRUZ-COKE L.
Medicina interna. Merced 305. De 4.30 a 6.30.

Dra. JUANA DIAZ MUÑOZ
Especialista enfermedades señoras y niñas. 4-8. Delicias 868. Teléfono 1715.

Dr. E. DAVILA H.
Estudios Europa. Medicina interna. Laboratorio, de 5 a 7. Nataniel 113.

Dr. RODRIGO DONOSO GAETE
Medicina interna. Lunes, Miércoles y Viernes, 3 a 5. Santo Domingo 1474. Teléfono 256.

Dr. DODDS
Cirugía huesos, injertos óseos, cirugía cráneo-cerebral, de la médula y nervios. Estudios Estados Unidos. Europa. 21 de Mayo 572, 3 a 5.

Dr. RICARDO DONOSO
Enfermedades del corazón, pulmón. Regresó de Europa. 2.30 a 4.30. Agustinas 619.

Dr. PAULINO DIAZ
De 1.30 a 4. Enrique Concha 42. (Entrada por Delicias o Erasmo Escala).

Dr. CARLOS DOREN N.
Enfermedades de señoras. Cirugía. Monjitas 536. Teléfono 2571. Consultas: 1 a 4.

Dr. DIMITSTEIN
Agustinas 1302, esquina Teatinos. Rayos X. Medicina general, especialidad corazón, pulmón, estómago e hígado. 1-4. Teléfono 3848.

Dr. ESPINA
Rayos X. Medicina interna. Estudios Europa. Delicias 1220, esquina Gálvez. Teléfono 2102. De 1.30 a 4.

Dr. ENDAEA
Medicina interna. Especialmente estómago, corazón. Obesidad, 1.30 a 4. Santo Domingo 1237.

Dr. FRANCISCO EDWARDS
Estudios Europa. Vías urinarias. Teatinos 10. De 2 a 4. Regresó.

Dr. FUENZALIDA CORREA
Cirugía, enfermedades señoras. Partos. De 2 a 3. Huérfanos 745. Teléfono 466.

Dr. FUENZALIDA BRAVO
Profesor extraordinario. Enfermedades de niños. Merced 560. Teléfono 721, 3 a 4.

Dr. FONTECILLA
Estudios en Europa. Afecciones pulmonares y nerviosas. Rayos X. Delicias 1626.

Dr. Carlos Garcés Baeza
Delicias 1276. Teléfono 3747
Exámenes químicos, bacteriológicos. Reacción Wassermann. Rayos X. Medicina interna. 1 a 5.

Dr. RICARDO GUNTHER
Ayudante Clínica Ginecológica. Universitaria. De 2 a 4. Av. España 696. Teléfono 253. Parque.

Dr. FELIX GROHNERT B.
ENFERMEDADES DE LA PIEL, SIFILIS Y VENEREAS
Luz ultra-violeta. Radioterapia, de 2 a 5. Ejército 381.

Dr. ANIBAL GEEZ
Oídos, nariz y garganta. De 3.30 a 5.30. Merced 224. Teléfono 3556.



Dr. GREENE
Estudios Europa. Cirugía y Ginecología. San Martín 500. 2-4. Teléfono 2860.

Dr. GIANANI
Medicina interna, especialmente pulmón, corazón, venéreas, sífilis, de 10 a 11 1/2 y 3 a 5. Agustinas 1111. Dep. 4.

Dr. ENRIQUE GONZALEZ H.
Estudios Europa, especialmente estómago, intestinos, hígado, diabetes, obesidad, reumatismo. Ejército 644. De 1 a 3.30.

Dr. GUSTAVO GIRON L.
Cirugía y Cinecología. Brasil 32. Teléfono 3126, de 1 a 3.

A. ICAZA BARROS
Médico cirujano
Santo Domingo 739. Teléfono 2309.

Dr. ALEJANDRO INFANTE
Médico Jefe Policlínico. Niños Hospital Salvador. 2 a 5. Delicias 258.

Dr. AGUSTIN INOSTROZA
Cirugía general especialmente de niños. Sífilis. 1-6. Puente 583.

Dr. JOHOW
Estudios Europa. Cirugía y Ortopedia. Adultos, niños, 3-4. Santo Domingo 1523.

Dr. ROBERTO JARAMILLO
Ejército 707. Teléfono 142. Parque.

Dr. KORNER ANDWANTER
Estudios en Estados Unidos. Cirugía, ortopedia. Consultas: 1-4. Santo Domingo 628.

INSTITUTO RADIOLOGICO
Radioscopia, radiografía, radioterapia, aplicaciones radium.

Dr. ADOLFO KAPLAN
Estudios Estados Unidos y Europa. Compañía 1429.

Dr. H. LEA-PLAZA
Estudios en Europa. Compañía 2115. De 2-5. Teléfono 3880.

Dr. TEODORO LEIBLE
Enfermedades nerviosas. Medicina interna. Rayos X. Lunes, Miércoles, Viernes 5-7. Martes, Jueves, Sábado: 2-4. Olivos 794.

Dr. LABBA LETELIER
Nariz, garganta, oídos. Consultas: de 1 a 5. Compañía 1361.

Dr. ARMANDO LEON I.
Cirujano. Compañía 1909, Martes, Jueves, Sábado: 1-3. Teléfono 3846.

Dr. LOIS
San Pablo 1236. Medicina general. Vías Urinarias. Sífilis. De 1 a 4.

Dr. LAVAL
Medicina interna. Amunátegui 24. de 1—2. Domicilio: Cochrane 348.

Dr. MEZA OLVA
Estudios Europa. Medicina interna. Sífilis, 4-6. Dieciocho 268. Teléfono 1769. Domicilio: Vicuña Mackenna 955. Teléfono 9. Santa Elena.

Dr. MONTERO
Enfermedades piel, sífilis y venéreas. Delicias 1694, esquina Castro.

Dr. MOORE FUENZALIDA
Enfermedades señoras. Cirujano Hospital San Borja. 1.30 a 3.30. Vergara 155. Teléfono 3074.

DOCTOR ITALO MARTINI Z.
Oculista
Regresó de Europa — Ahumada 17. Consultas 3 a 5.

Dr. JUAN MARIN
Ausente hasta 1.o Marzo.

Dr. MORALES BELTRAMI
Medicina general. Especialmente niños. Catedral 2237. De 1 a 3.

Dr. JUAN MONTENEGRO M.
Enfermedades de niños. Compañía 1770. Teléfono 2120.

Dr. OSCAR MELENDEZ
Medicina interna. Sífilis. Merced 773. De 2-5. Domicilio: Sazié 2001. Teléfono 2246.

Dr. MALBRAN
Enfermedades internas y nerviosas. De 2 a 6. San Antonio 684.

MANUEL MORENO
Medicina general. Particularmente pulmón, estómago, intestino. Tratamiento especial, tuberculosis pulmonar. Estudios Europa. San Francisco 155. 2.30 a 4.30.

Dr. H. NUÑEZ ZAMORA
Martes, Jueves y Sábado, 2-6. Mafucana 289. Teléfono 291. Estación.

Dr. LUIS OPA Y P.
Jefe Policlínico Niños. Profesor Sanhueza. Compañía 3097. De 1 a 2.30.

Dr. OREGO PUELMA
Médico Hospital San Juan de Dios. de 1.30 a 2.30. Agustinas 1211. Teléfono 1217.

Dr. OHLERICH
Titulado Alemania y Chile. Medicina interna. Enfermedades Niños. Teléf. 332. Catedral 1483. De 2-4.

Dr. PANTOJA
Corazón, pulmón, estómago, sífilis Delicias 1276. 2 a 4. Teléf. 2747. Sto Domingo 1936, 6 a 8. Teléf. 574.

Dr. MARCIAL PARADA
Oídos, nariz, garganta. De 3 a 5. Santo Domingo 831. Teléfono 1859.

Dr. A. CUSTODIO POBLETE
Medicina interna y niños. Recoleta 65. De 1.30 a 3.30. Teléfono 4665.

Dr. DAVID PULIDO I.
Enfermedades niños. Santo Domingo 1790. Teléfono 2152. De 1 a 4.

Dr. PRUNES
Estudios Europa. Jefe Clínica, piel, [illegible]. Merced 480. Casilla 2306.

GUILLERMO PUELMA
Médico cirujano, 171 Avenida Vicuña Mackenna. Ausente en Europa.

Dr. OSCAR PERALTA
Medicina general, señoras, 3 a 4.30. Prat 672. Teléfono 194, Matadero.

Dr. ALBERTO PANATT
Médico-Jefe Policlínico Prof. García Guerrero, Pulmón, corazón, estómago, hígado. Rayos X. Teléfono 1211. Huérfanos 1819. De 2 a 4.

Dr. EDUARDO DE RAMON
Regresó de Europa. Cirugía, enfermedades señoras, 1 a 3. Agustinas 1603. Teléfono 3622.

Dr. ALBERTO RAHAUSEN
Carmen 47. De 4-6. Teléfono 3022. Riquelme 47. De 1 a 4. Teléfono 1642.

Dr. JOEL RODRIGUEZ P.
Estudios Europa. Medicina interna. Especialidad estómago, intestinos. Rayos X. De 2 a 4. Amunátegui 639. Teléfono 2810.

Dr. DEL RIO GUNDIAN
Medicina interna. De 2 a 4. Trasladóse Santo Domingo 2064. Teléfono 4733.

INSTITUTO SANITAS
AGUSTINAS 1255
Laboratorio, Autovacunas. Radioscopías. Terapia de Radium y de Rayos X. Luz ultra-violeta. Aplicaciones eléctricas. Inhalaciones de Radium. Baños de ácido carbónico. Diatermia.

Dr. SCROGGIE
Especialidad enfermedades de niños. Jefe de Clínica de niños. Universidad de Chile. Consultas de 2 a 4 P. M., Claras 490.

Dr. STOLTING
Oculista. Médico recibido Alemania y Chile. Compañía 1692. De 3 a 5.

Dr. SUAREZ ALVAREZ
Oculista. Jefe Clínica Oftalmología. Trasladóse Compañía 1480. De 1-3.

Dr. CESAR RODRIGUEZ LEON
Medicina interna general. Adultos y niños. 1-3. Catedral 2607.

Dr. SANTANDER
Estudios Europa. Corazón, riñón, sífilis. Rayos X. Laboratorio: Alameda 2131. De 3 a 5.

Dr. SANCHEZ DEL POZO
Medicina interna. De 2 a 4, Monjitas 539. Teléfono 3828.

Prof. Dr. SOTO PARADA
Laboratorio Clínico. Moneda 1035. De 3 a 6.

Dr. MARCOS A. SEPULVEDA E.
Laboratorio: Bandera 736. Teléfono 823. Exámenes completos sangre, orina, esputos, etc. Cultivos autovacunas. Abierto a toda hora.

Dr. CRISTOBAL SAENZ
Estudios en Europa. Afecciones médico-quirúrgica del abdomen. Especialmente estómago. Sífilis. Rayos X. De 2 a 4. Agustinas 1889. Teléfono 3098.

O. SCHWARZENBERG Th.
Médico-cirujano. Enfermedades de niños. De 2 a 3. Santo Domingo N.o 1592.

CARLOS SEAMAN
Médico-cirujano. Regresó. Consultas 1.30 a 4. Delicias 2391.

Dr. HELLMUTH SIEVERS W.
Médico-cirujano. Domicilio: Molina 647. San Antonio 275. De 2 a 3 1/2.

ISAAC VAISMAN B.
Especialista enfermedades boca, extracciones difíciles. Coronas, puentes. 2 a 5. Dieciocho 52.

Dr. TASSO
Estudios Europa. Villa Salus, Av. Pedro Valdivia 2380. Teléf. 37, Ñuñoa. Consultas 9 a 11. Sanatorio Privado, cura natural Obesidad, Diabetes, Arterio Esclerosis, Reumatismo, Gota, Enfermedades Corazón, Hígado, Riñones. Y 1 a 4, en Agustinas 1111. Dep. 4.

Dr. VEGA MACKER
Exclusivamente pulmón. Nataniel 109. De 2 a 3.30. Lunes, Miércoles y Viernes.

Dr. J. M. VERGARA KELLER
Regresó de Europa. Partos, ginecología. Agustinas 828. De 2 a 4. Teléfono 2857.

Dr. RAUL VENTURA JUNCA
Médico Hospital Salvador. Medicina interna. Corazón y sangre. 4.30 a 5. Monjitas 559. Teléfono 3828.

Dr. VILLAGRA
Estudios Europa. Unicamente pulmón Rayos X. 2-6. Dieciocho 427-A. Teléfono 134 (Parque).

Dr. JAIME VIDAL OLTRA
Ex-Director Sanatorio San José. Pulmón, corazón, tubo digestivo. Laboratorio, 3 a 5. Puente 557.

Dr. G. F. VIDAL S.
Delicias 2696. Teléfono 245. Estación. Consultas: 5 a 6.

Prof. Dr. VARGAS SALCEDO
Se trasladó Compañía 2199. Teléfono 1069. Martes, Jueves, Sábado De 2-5.

Dr. VICUNA HERBOSO
Jefe Clínica Servicio Prof. García Guerrero, Hospital San Vicente. Medicina interna, especialmente enfermedades del corazón. Martes, Jueves, Sábado, 2.30 a 4.30. Almirante Barroso 270. Teléfono 1058.

Dr. YAÑEZ G.
Estudios Europa. Piel, sífilis, venéreas. Trasladóse Delicias 865. De 3 a 6. Casilla 618.

Dr. WAUGH ALDUNATE
Estudios Europa. Especialmente enfermedades internas. Venéreas, Sífilis. Reacción Wassermann, 2 a 4. Compañía 1853. Permanecerá en Santiago durante vacaciones.

Dr. WEINSTEIN
Estudios Europa. Enfermedades de la piel. Sífilis y venéreas. Radioterapia y luz ultra-violeta. Agustinas 1357, de 2 a 5.

Dr. WIREN
Oídos, nariz, garganta. Compañía 1030. De 2 a 3.

DENTISTAS

Dr. CERDA LOPEZ
Dentista. Riquelme 47. Teléfono 1642. Atenderá vacaciones.

Dr. CLODOMIRO CONTRERAS
San Antonio 451. Teléfono 3092. Horas: 9-11 y 3-6.

Dr. A. DE LA FUENTE
Trasladóse Catedral 1236. Larga práctica doctor Valenzuela Basterrica.

FORTUNATO ENCINA
Especialmente puentes, placas, coronas, extracciones. Huérfanos 762.

CLINICA DENTAL FERRERID C. y M. VALDIVIESO MORALES
Precios módicos. San Antonio 830.

Dr. GALLARDO GONZALEZ
Estudios en Filadelfia. Consultas diarias y nocturnas. Echaurren 26. Regresó.

PEDRO MENDEZ
Estudios Estados Unidos, Europa. Trabajos antiguos. Huérfanos 782.

ARMANDO MORA PINOCHET
Dentista. Trasladóse Santa Rosa 672.

ALFREDO MUÑOZ LOBOS
Extracciones sin dolor. Sonmoforno, puentes, placas. Tratamientos rápidos. Compañía 1852.

CLINICA DENTAL Dr. VALENZUELA BASTERRICA
Atendida por Médico Cirujano y cuatro dentistas especialistas. Riquelme 47. Teléfono 1642.

Dr. TORRES TORRES
Jefe Clínica Prof. Korner. Enfermedades internas y cirugía. Catedral 1249. De 2 a 5.

DOCTOR ROGET
ESPECIALIDAD PIORREA ENCIAS DIENTES
LUIS PLAZA
Diez años jefe Clínica Escuela Basterrica. Consultas, Cloroformo. Horas, 10 a 1 y 3 a 6. Teléfono 3088, próximo Delicias.

DENTISTA SALAZAR ROIJERS
GERMAN UGARTE
Dentista. Trasladóse Ahumada 574.

VETERINARIO
SCHMIDT HERMANOS
Enfermedades animales. Llamados domicilio. Teléfono 3819.

ARQUITECTO
RICARDO MOURE
Arquitecto. Edificio Alessandri, piso, oficina 1.

OFICINA DE CONSTRUCCIONES Económicas y Rápidas
E. LEOPOLDO NAVARRETE
Morandé 97. Teléfono 380.

EDUARDO BARRIOS
Construcciones, transformaciones, reparaciones. Honorarios módicos. Huérfanos 1274.

MATRONAS
SARA OSORIO DE OSORIO
Matrona. Pensionado para partos y curaciones. Asistencia a domicilio.

PENSIONADO PARTICULAR
Mercedes Rojas, Matrona. Santiago 930. Recibo enfermas y señoras internas. Consultas.

MATRONA TITULADA
Recibo pensionistas. Asistencia domiciliaria. Inyecciones. Huérfanos 2460.

Mme. B. FRAGUENIER
Matrona francesa. Trasladóse Avenida Matta 72, entre Vicuña Mackenna y Santa Elena.

CLINICA PRIVADA DE PARTOS TRIGUA
Señora Reyes. Matrona diplomada. Establecimiento moderno, atendido por dos cirujanos especialistas. Recibo enfermas de todas partes del país. Partos normales y médicos. Consultas gratis. Precios módicos. Casilla 636.

MATERNIDAD PARTICULAR
Asistencia Arce de Martínez, matrona, enfermera. Recibe pensionistas. Ejército 324.

E. SILVA DE ROJAS
Trasladóse Avenida Matta 72.

PENSIONADO Dra. VIDELA
Recibo enfermas de preferencia señoras, días. Asistencia con médicos, 50 pesos. Turnos para matronas. San Diego 57.

ANA G. VARGAS RAMIREZ
Partos. Recibe pensionistas. Avenida Americana 627.

MATERNIDAD PARTICULAR
Recibo pensionistas. Partos, consultas. 30 pesos. Curaciones. Consultas. San Diego 267.

CARMELA TORO
Partos. Asistencia fuera de casa. Recibe enfermas. Matucana 60.

VARIOS
GONORREA E IMPOTENCIA
Debilidad vital y gonorrea, todas afecciones, prostatitis. Sanan por más crónicas que sean en pocos días, garantías. Sistema nuevo. Doctor Williamson. Alameda 880. De 2 a 5.

DEFUNCION
Ha dejado de existir nuestra querida madre, señora
Delfina Riquelme v. de D'Ottone
Sus restos serán sepultados en el Cementerio General, hoy Martes 15, a las 10.30 A. M., El cortejo partirá desde el Pensionado de San Vicente.
HORACIO, CONSTANZA, ITALO Y JUAN D'OTTONE RIQUELME

DEFUNCION
Habiendo dejado de existir mi querida esposa
Rosa Zúñiga de Riveros
Ruego a mis amigos se sirvan acompañar sus restos al Cementerio General, hoy Martes a las 5 P. M. El cortejo partirá de Independencia 411. Servicio que agradeceré eternamente.
Luis Riveros.

La Humanitaria
Pompas Fúnebres
SAN DIEGO esq. CONCEPCION
Tel. 244 Matadero
SERVICIOS DESDE $ 30

LUTOS
Encontrará usted el mejor surtido en plaza, en el
MANTO ELEGANTE
PASAJE MATTE 28
Especialidad en Tocas y Sombreros de Crepé y Georgette.
La Casa no tiene Sucursal.

Tintorería La Selecta
Tiño en negro, luto cualquier clase de ropa hecha.
TERNOS, por . . $ 14
TRAJES, por . . 12
BATAS, por. . . 10
Teñidos garantidos entregables en un día.
Oficina San Antonio 102, Esq. de Moneda.—Talleres: LAS ROSAS 2209

POMPAS FUNEBRES
"LA CONFIANZA"
Servicios completos a precios sin competencia.
SAN ANTONIO 62
(Entre Moneda y Alameda)
TELEFONO INGLES N.o 689



Un lápiz para cada uso.
El lápiz que por su perfección sirve de modelo universal.
Las Gomas VENUS borran con suavidad sin ensuciar el papel. Vienen en 12 tamaños.
American Lead Pencil Co.
Nueva York, E. U. A.

CLUB
DE RELOJES Y JOYAS
EN FORMACION
Cuota semanal: $ 2.00 a $ 3.00
Pídase prospecto.
LA CONTINENTAL
SAN ANTONIO 89

SOCIEDAD DEL Canal de Maipo
Se previene a los señores Accionistas que no hayan pagado las cuotas del 1.o de Diciembre último, o que deban otras anteriores, que por acuerdo del Directorio, y conforme a los Estatutos, se ha dado orden de privarlos del agua.
Santiago, Enero 14 de 1924.
EL SECRETARIO.

SOCIEDADES ANONIMAS

BANCO DE CHILE

Desde el Martes 15 del presente, se pagará a los señores Accionistas el dividendo de $ 9 por acción, acordado en la Junta General celebrada hoy.
Santiago, 14 de Enero de 1924.
PEDRO A. TORRES
Director-Gerente.

Comp. de Consumidores de Gas de Santiago

En virtud de lo dispuesto en el artículo 30 de los Estatutos, cítase a los señores Accionistas a Junta General Ordinaria para el Viernes 25 del presente, a las 3 P. M., a fin de someter a su aprobación la Memoria y el Balance correspondiente al segundo semestre de 1923.
La reunión tendrá lugar en las Oficinas de la Compañía, Santo Domingo N.o 1051.
Santiago, 12 de Enero de 1924.
JULIO GARRIDO,
Presidente.
E-15

BANCO NACIONAL

Desde el 15 del presente mes, se repartirá a los señores Accionistas el dividendo de 6 o|o acordado por la Junta General Ordinaria, celebrada el 14 del actual.
Santiago, 15 de Enero de 1924.
ABEL GOMEZ
Director-Gerente.

Banco Español de Chile

Desde esta fecha se pagará a los señores accionistas el **Dividendo de $ 7 por acción** acordado en la Junta General del 12 del presente.
Santiago, Enero 14 de 1924.
MANUEL CASTRO VALDIVIA,
Gerente.
E-15

Banco Francés de Chile

En virtud de lo dispuesto en los artículos 32, 33 y 34 de los Estatutos, se cita a los señores Accionistas a **Junta General Ordinaria** para el Sábado 26 del pesente, a las 4 P. M., en el domicilio social, Huérfanos N.o 1072.
El Balance y Memoria fueron publicados en los diarios "La Nación" de fecha 5 de Enero; "El Mercurio" y "El Diario Ilustrado", de fecha 6 de Enero de 1924.
Santiago, 12 de Enero de 1924.
RAFAEL ORREGO,
Presidente.

Banco Francés de Chile

Por acuerdo del Consejo de Administración, según el artículo 33 de los Estatutos, y en virtud de lo dispuesto en los artículs 32, 34 y 51 de dichos Estatutos, se cita a los señores Accionistas a **Junta General Extraordinaria**, para el Sábado 26 del presente, inmediatamente después de celebrada la Junta General Ordinaria, en el domicilio social, Huérfanos N.o 1072.
La reunión tendrá por objeto pronunciarse sobre la disolución anticipada del Banco y conferir poderes necesarios a la Comisión Liquidadora (artículo 52 de los Estatutos).
Santiago, 12 de Enero de 1924.
RAFAEL ORREGO,
Presidente.

Banco Francés de Chile

Para los efectos del artículo 39 de los Estatutos, el Registro de Transferencia de Acciones permanecerá cerrado desde el 16 hasta el 26, inclusive, del presente mes.
Las acciones de la serie B podrán ser depositadas en las oficinas del Banco Francés e Italiano, para la América del Sur, en París, Buenos Aires y Valparaíso, y en todas las oficinas de la Société Générale pour favoriser, etc.... en Francia.
Santiago, 12 de Enero de 1924.
ANDRES CAVIN,
Gerente.

A las Sociedades Anónimas Nacionales Extranjeras y colectivas en general

De acuerdo con lo que dispone el Reglamento del Decreto Ley N.o 1028, de 19 de Junio de 1923, en sus artículos 62 y 63, las sociedades nombradas deberán pasar a la III Zona de Impuestos Internos, Agustinas 673, a entregar sus Balances del último semestre, y a retirar los formularios en que deben estampar la declaración que indica el artículo 63 citado.
Se pide practicar esta diligencia a la mayor brevedad.
EL INSPECTOR.

UNION CHILENA
Compañía de Seguros, fundada el año 1858
De orden del Directorio, se cita a los señores accionistas a Junta General Ordinaria, en la oficina de la Compañía, calle Moneda N.o 1140, para el día Martes 15 del presente a las 3 P. M.
Santiago, Enero 4 de 1924.
JOAQUIN L. ERRAZURIZ
Administrador.
E-15

Sociedad Fábrica Nacional de Vidrios

En conformidad a lo acordado por el Consejo Directivo, se repartirá a los señores Accionistas un dividendo de
Tres pesos por acción
que se pagará por el Banco de Chile, en Santiago y Valparaíso, el 15 del presente mes.
El Registro de Accionistas permanecerá cerrado desde hoy hasta el 15 inclusive.
EL GERENTE. E-15

LA ALIANZA CHILENA
COMPAÑIA DE SEGUROS GENERALES
CITASE a los señores Accionistas a Junta General Ordinaria para el Viernes 18 del actual, a las 2 1/2 P. M., en la Oficina de la Compañía.
El registro de accionistas permanecerá cerrado desde el 8 al 18 inclusive.
Valparaíso, Enero 7 de 1924.
EL DIRECTORIO

LA CHILENA CONSOLIDADA
COMPAÑIA DE SEGUROS GENERALES
CITASE a los señores Accionistas a Junta General Ordinaria para el Viernes 18 del actual, a las 2 P. M., en la Oficina de la Compañía.
El registro de accionistas permanecerá cerrado desde el 8 al 18 inclusive.
Valparaíso, Enero 7 de 1924.
EL DIRECTORIO

Banco Italia

De conformidad con lo dispuesto en los artículos 43 y 44 de los Estatutos, se cita a los señores Accionistas a Junta General Ordinaria para el Jueves 17 del corriente, a las 4 P. M.
Valparaíso, 4 de Enero de 1924.
ANGEL MIRANDA
Presidente.

Banco Italia

Para los efectos del artículo 48 de los Estatutos, el Registro de Transferencias de Acciones quedará cerrado desde el 7 al 17 del corriente mes, ambos inclusive.
Valparaíso, 4 de Enero de 1924.
CARLOS CASTILLO
Gerente.

LA MUNDIAL
Compañía de Seguros Generales
De acuerdo con los artículos 8, 9, 39 y 41 de los Estatutos, se cita a los señores Accionistas a Junta General Ordinaria para el Miércoles 23 del corriente, a las 4 P. M., en las oficinas de la Compañía, Huérfanos esquina de Monedera esquina de Monedera para darle cuenta de la Memoria y Balance anual del próximo pasado.
El Registro de Accionistas está cerrado desde el 24 del mes próximo pasado hasta el 23 del corriente, inclusive.
Santiago, 5 de Enero de 1924.
Carlos Mascaró Serrano,
Director-Gerente.

Por una jornada más, la expectación anhelante de la opinión pública se ha mantenido ayer presa del desarrollo de las gestiones emprendidas días atrás en busca de una solución al conflicto político y parlamentario de actualidad.

Otro día ha transcurrido. Y es poco alentador tomar constancia de que este precioso tiempo lo absorbieron exterioridades, declaraciones formalistas, que habría sido ventajoso no provocar.

Es lo que revelan las incidencias conocidas ayer. Hay una carta del señor Claro Solar, que el iniciador de las gestiones señor Rivera se ve en el caso de refutar extensamente, desprendiéndose de actitudes y pareceres que el presidente unionista le atribuye.

Por su parte, el señor Ministro del Interior, al tomar conocimiento de los puntos básicos de arreglo señalados por la Unión Nacional en la carta expresada del señor Claro Solar, se ve obligado a advertir que si esa comunicación hubiera sido dirigida al Gabinete, se habría visto en el caso de no aceptarla en razón de que contiene conceptos irrespetuosos e inconvenientes para el Presidente de la República.

La opinión pública echa vivamente de menos una mayor confianza, una cordialidad sincera en la acción de los grupos dirigentes que intervienen en estas gestiones. Los sabe fundamentalmente de acuerdo sobre las materias de orden constitucional y político que son su objetivo. Desearía que la discusión entablada por iniciativa e intermedio del señor Rivera no fuera desviada del problema central por disquisiciones que sólo aportan al debate elementos de complicación.

Estamos a cuatro días de la fecha en que en caso de perfeccionarse los acuerdos propuestos y, al parecer, aceptados en principio por entrambas partes, deberían ellos alcanzar forma de resoluciones legislativas para quedar dentro de los plazos constitucionales. Es un término angustioso que añadido a las condiciones en que están desarrollándose las gestiones bien poca esperanza ofrece de resultados positivos. Y esta generosa tentativa de avenimiento amenaza derrumbarse, como tantas otras, en el limbo de los buenos propósitos irrealizados.

En días recientes la opinión se ha dado por sus propios ojos testimonio del fracaso de una gestión en que las dos partes cambiaron proposiciones sustancialmente iguales. Las exterioridades de detalle tuvieron la virtud deplorable de reducir a la nada un principio de acuerdo que de perfeccionarse habría a estas horas restaurado al país en el cauce de la normalidad.

En los presentes momentos la situación es muy semejante a la que existía en la víspera de aquel fracaso. Las reformas constitucionales y legales cuya necesidad se reconoce con unanimidad casi completa por ambas partes están contempladas en términos a lo menos semejantes en las ideas cambiadas entre el señor senador Rivera, que actúa oficiosamente pero en cierto modo de acuerdo con los dirigentes de la Alianza Liberal, y el Presidente de la Unión Nacional, señor Claro Solar.

Hacemos votos por que aún en esta hora acaso demasiado tarda se logre imprimir a esta obra de aproximación y de armonía un impulso de aceleración que la permita consumarse totalmente y de acuerdo con la imperiosa aspiración de paz y normalidad que se deja sentir desde todos los extremos del país.

Es hora ya de alzar los ojos más alto y más lejos que el limitado horizonte de los círculos capitalinos.

Es el instante preciso, decisivo, de reflexionar, de pesar a plena conciencia los valores que las circunstancias han puesto hoy en la balanza de los destinos nacionales. No nos parecería propio ni discreto adelantarnos a señalar sus deberes ante este supremo dilema a hombres que en su vida pública han dado honrosos ejemplos de civismo. Pero queremos alentar la íntima esperanza de que la resolución que se dé a este negocio sea exactamente la que con fervor anhela la opinión de un extremo a otro de la República.

Compañía Chilena de Tabacos
Junta General Ordinaria de Accionistas
Se cita a los señores accionistas a Junta General Ordinaria, para presentarles la Memoria y Balance de las operaciones de la Compañía, correspondientes al segundo semestre de 1923, para el día 21 del presente mes, a las 2 de la tarde, en el local de la Bolsa Comercial, calle Cochrane No 695.
MANUEL FERNANDEZ GARCIA,
Presidente
—o—
El Registro de Accionistas quedará cerrado, desde el 12 al 21 del actual, ambos inclusive.
EL GERENTE.
Valparaíso, 10 de Enero 1924.
E-21

JUGO DE UVA
MARAMBIO
PEDIDOS: TELEFONO 2321

RETRATO DE UN CENTAURO CHILENO

Demain, sur nos tombeaux,
Les blés seront plus beaux.
(Canción Francesa).

Ayer cuando el sol se aprestaba para desertar de nuestro cielo, se vió venir por nuestras calles centrales un singular cortejo.

En torno de un estandarte azul, varias filas de jóvenes modestos precedían con ademán recogido y a frente descubierta, la marcha de una carroza cubierta de coronas.

Eran los preparadores y jockeys de Santiago.

Más atrás, un largo grupo de personas distinguidas en todas nuestras actividades sociales, avanzaba también por el medio de la calzada, sombrero en mano, entristecidas y silenciosas.

Un gran pesar flotaba por encima de esas cabezas. Uno de esos dolores mudos y profundos, que huyen de los labios para refugiarse en el corazón.

Era el cortejo de un gran sportman, muerto en su campo de honor.

Traían de Valparaíso a don Carlos Alarcón, honra y prez de la caballería civil chilena, alcanzado por fin por ese peligro que había bebido con fruición en varios centenares de ruidosas victorias.

Iban a dejarlo pasar su última noche de la tierra en el recinto de una de las muchas instituciones hípicas que él fundara, rodeado de todos esos trofeos que fueran la alegría de su vida.

Era el último triunfo de un hombre bueno, valiente, popular y sano.

* * *

No se puede mirar todo esto, sino al través del vaho sutil que las lágrimas dejan sobre el cristal de los ojos de cuantos le conocieron.

Ha sido preciso verle desfilar así, tendido bajo sus postreros colores de combate, para comprender cuánto era querido ese hombre que nunca le hizo mal a nadie.

He pensado yo que este personaje de la actualidad intensa de los hipódromos, las fiestas de caridad, y los concursos hípicos, ocupó en nuestra historia social un puesto generoso que merece un recuerdo perdurable.

Era una silueta familiar y aplaudida en todos los círculos. Representaba una fuerza de entusiasmo, de optimismo y de alegría. Estaba en todas partes donde podía servir y poseía una benevolencia realmente contagiosa.

Esta clase de hombres es muy rara en la vida moderna. La personalidad y la notoriedad se alcanzan principalmente en las filas de la contradicción y de la discordia.

Por eso resulta difícil, descollar sin herir, tener una especialidad propia sin levantar envidias, pasar por el mundo sin tomar parte en una discusión y sin proferir jamás un concepto hiriente.

Carlos Alarcón fué precisamente uno de estos últimos privilegiados. En su adolescencia no dejó de tener impugnadores. Se impuso a todos, ¿cómo? Acaso por el prestigio inalterable de su gran sonrisa buena, por su conducta caballerosa y leal para con todos, por ese gran vigor ajeno a todas las iras que irradia misteriosamente una fuerza del fondo de esas almas sportivas, que no ven ninguna de las malicias de este mundo en la pasión infinitamente inofensiva que llena sus vidas.

El amaba esa vida, entendida a su manera. Había sido buen soldado, tenía con honor un título profesional, era una gran luz de fraternidad y de cariño en el corazón de su familia. Y llevaba un corazón muy sano en el ventanal de sus ojos francos.

Pero amaba el peligro sobre todas las cosas. Lo tomaba con buen gusto como una cantidad mínima. Lo perseguía con tesón. La existencia era un obstáculo, una valla o un foso que salvar.

Era un centauro por raza. Todavía se cuenta por las noches en las haciendas del Sur, el salto de su abuelo el guerrillero don Gervasio Alarcón. Perseguido en uno de los combates de la Guerra a Muerte, por los granaderos patriotas, llegó con su caballo hasta la orilla de un precipicio cortado por una cascada torrentosa.

No tenía salvación. Sus perseguidores le gritaban que se rindiese. Con la presteza de las grandes resoluciones, envolvió con su manta la cabeza del caballo, clavó las espuelas y saltó en el vacío.

Cuando sus perseguidores llegaron a la cima de la barranca, muy abajo, en las revueltas espumas de la cascada, el caudillo nadaba en demanda de la opuesta orilla al lado de su abnegado compañero.

La proeza resonó en todo Chile. El General Freire le ofreció en los ejércitos de la patria el mismo grado que tenía en las huestes del realismo. Y el centauro pasó a ser un brillante servidor de la República que nacía.

Otro de sus abuelos, el caballeresco Conde Carvajal, mereció el título de Conde del Lazo, por sus proezas hípicas ante la Corte de Madrid.

Cien años más tarde, el nieto del guerrillero realista era centauro también. Jugaba con la vida en compañía de sus fieles fina-sangres por él amaestrados. Era un maestro del latigo. En una carrera de caballos se trasfiguraba.

Poseía el sentido de las distancias y de las velocidades. Hacía verdaderos milagros de destreza y jugaba con las emociones del público. Tan pronto se le veía correr último, sin esperanza alguna de triunfar, cuando surgía en los tramos finales, con una precisión abrumadora, prodigiosa, para conquistar la victoria.

Su alma parecía infundir un soplo dominador a sus corceles favoritos. Se comprendían, se estimaban, se completaban para triunfar. Y eran jornadas de entusiasmo delirante, cuando cruzaba la meta trayendo en la mano izquierda la silla cortada de su cabalgadura.

Era esa su gloria más legítima. El guerrillero atávico no tenía otra expansión en estos tiempos de paz, donde el heroismo caballeresco no encuentra palenques ni torneos.

Así cayó también, después de muchas escapadas peligrosísimas. Corría a rienda suelta indiferente al peligro, arreglándose un estribo, sin curarse del salto que se venía encima. Estaba cierto de dominarlo, confiaba en su estrella. En su pecho no albergaba el temor.

Le aguardaba allí su destino.

Ese destino, pudo más que él. Conjurado por sus padres y sus amigos para no montar más, les calmaba siempre, prometiéndoles que ese día sería el último en que el sol de los hipódromos besaría las sedas multicolores de su casaca.

Como los caballeros de la Edad Media, era preciso que esos colores le sirviesen de camisa de honor para el sueño de la eternidad.

Cuando lo levantaron tenía el cráneo fracturado. ¡Estaba perdido!

Era el día del Derby, la Primavera vestía de fiesta las colinas rientes de ese hipódromo de Viña del Mar que no volvería a ver. En las tribunas todo hablaba del amor, de la belleza y de la vida. ¡Y a él le llevaban a Valparaíso para morir!

Cuando llegó a la Asistencia Pública, sonreía, hablaba con sus amigos afligidos, sin dar señales de rendirse.

Quiso bajarse por sus pies y anduvo ocho o diez pasos. Su espíritu esforzado no quería rendirse.

—Voy a hacer mi peso, dijo. Un poco rota está mi chaqueta, pero para otra vez más servirá.

Ignoraba lo pasado. Creía que la carrera iba a empezar y que estaba junto a la balanza donde pesan a los jockeys.

Luego las frases se hicieron más incoherentes, las primeras tinieblas llegaron a sus ojos. Lo tendieron en la camilla fatal, para pesarlo en la última carrera que no tiene meta.

¡Qué madera de héroe más espléndida que la de este hombre, que llegó a la tierra cuando su época había pasado!

Y el valor y la bondad vivían aliados en su corazón enorme.

—

¿Dónde hubo una fiesta de caridad en que Alarcón no prestase su concurso? Era un buen músico y dirigía coros, improvisaba murgas, organizaba cuadros. Con entusiasmo delirante se unció al carro del bien. Adoptaba disfraces originalísimos y se convertía en un espléndido minstrel. Lo reconocían, reían, no perdía jamás su gravedad y estaba feliz!

En las Fiestas de los Estudiantes, su comparsa marchaba atenta bajo la dirección de su batuta. Traía alegría a raudales, le aplaudían y aplaudía él a los demás, porque nunca tuvo hiel para nadie. ¡Así comprendía la vida!

Por su aspecto recio y su tez morena, habríale tomado un observador extranjero o un tonto nacional por un legítimo gigante de las gestas araucanas de Alonso de Ercilla y era de nobilísima alcurnia española, sangre de conquistador y de caudillo, oxigenada en el viento de la batalla era la suya, que en todo su ser mandaba.

Amigo fué de todos, grandes y chicos, dió todo lo que su alma y su cerebro encerraban. Lo que le pidiera amistad o auxilio.

A estas horas en que escribo, estará él atento en la gran pradera infinita, acechando el paso de alguno de sus corceles amados que ya le precedieran y que tanto lloraran.

Y saldrá luego en ellos al través del espacio, salvando mundos meteoros en persecución de esa ansia cósmica de la velocidad y del imposible que absorbiera su espíritu.

Mientras yo escribo estas líneas, para lamentar la desaparición de una fuerza serena y auspiciosa cuya ausencia se sentirá siempre como se siente en la vejez la juventud perdida y en el malestar el bienestar lejano.

Para lejar al pie de un mal retrato del gran centauro chileno alguna de esas hojas que nunca mueren. Para que mañana sobre su tumba, germine su ejemplo sencillo y los trigos de las nuevas juventudes sean más bellos con su recuerdo.

Victor Moore

LA LABOR DE LA CORTE SUPREMA DURANTE EL PRESENTE MES

Causas en acuerdo. — Causas falladas

La labor de esta Corte durante las dos últimas semanas del año judicial, ha sido de una actividad extraordinaria, pues ha dictado 32 sentencias.

El trabajo realizado por cada Ministro durante el año, fué el siguiente:

Nombre	N.o de fallos redactados
Santa Cruz	30
Risopatrón	25
Vargas	24
Cisternas	22
Mackay	21
Moreno	19
De la Fuente	19
Figueroa	19
Anguita	18
Bezanilla	17
Donoso	16
Rojas	15
Salas	13

Sin embargo, quedaron 31 causas en acuerdo, de las cuales hay 19 sin acordar. De ellas se vieron hace más de 40 días, las siguientes:

Morales con López, que se vió el 3 de Julio de 1923;

Iñiguez con Lorié, que se vió el 13 de Setiembre de 1923;

Mansilla y Díaz con Municipalidad de Iquique, que se vió el 4 de Setiembre;

Compañía Loa con Fisco, que se vió el 29 de Setiembre;

Godoy con Fisco, que se vió el 15 de Octubre último;

Rodríguez contra Jervis, que se vió el 9 de Noviembre de 1923; y

Contra Muñoz y otros, que se vió el 24 de Noviembre.

Quedaron sin fallarse las siguientes causas, cuyo borrador aparece entregado, y que se vieron hace más de 40 días:

Pinochet con Ferrocarriles;
Fisco con Bustos; y
Zanelli con Fisco.

El señor **Donoso** no entregó borrador de sentencia en la causa de Balharry con Cleveland, que se le entregó el 17 de Octubre de 1923; ni el señor **de la Fuente** en las de Cumplido con Gutarau, y de Herencia Bahamonde, que se le entregaron el 22 y 29 de Octubre último, respectivamente.

J. P. C.



ESPERAMOS SU ORDEN
Incluyéndonos sesenta centavos para remitirle el juego que nos indique de los que ha publicado "La Nación".

SE AFILAN
POR 20 CTS
CASA SENDA
AHUMADA ESQ. YORK

Panimávida
Cuidado con las Falsificaciones

Alquileres
LOS PROPIETARIOS NO PAGAN COMISION
Av. ROSARIO.— Casa en altos recién refaccionada.—Consta de salón, comedor, hall, 3 dormitorios, pieza toilette, cocina, galerías y dependencias. CANON: $ 270.
DOMINICA.— Bajos, recién construídos.— Consta de salón, comedor, tres dormitorios, pieza toilette, patio, hall y dependencias. CANON: $ 280.
MARURI.— Casa en altos y bajos.— Consta de siete piezas, cocina, patio y subterráneo. CANON: $ 200.
AVENIDA LA PAZ.— Casa en bajos.— Consta de cinco piezas fuera de dependencias. —CANON: $ 200.
Y muchas otras casas, departamentos, locales, oficinas y sitios en diversos barrios y de diferentes cánones.
CARLOS OSSANDON B.
163 - BANDERA - 163
Horas de oficina: de 9 A. M. a 12 M. y de 2 a 5 P. M.

"EL GOBIERNO Y LAS LOTERIAS", DEL Sr. EDWARDS BELLO

por J. C. VIDAL CARO
Ministro de Cuba

La contestación del señor Joaquín Edwards Bello a mi escrito anterior señalándole varias equivocaciones en que había incurrido, me ha producido cierto grado de asombro por hacerme aparecer como defensor de la lotería, no sé por qué misterio de hermenéutica. Nada he dicho en pro ni en contra de la lotería; y de haber tenido que expresar una opinión, es seguro que hubiera sido adversa, como lo sería también en el caso de ser llamado a darla sobre los juegos de bolsa, las carreras de caballos, la ruleta, juegos de naipes, etc., hasta llegar al pintoresco juego de las carreras de botes en las acequias, que tanto divierten a los **palomillas** y hasta a muchos que no lo son.

Pero como el señor Edwards Bello puede haber querido emplear la indirecta de "a ti te lo digo, Pedro; entiéndelo tú, Juan", no me he sentido molesto en lo más mínimo por habérseme señalado el puesto de estación intermedia para una comunicación entre dos personas tan distinguidas como el señor Edwards Bello y el señor Zañartu.

Al contestar al señor Edwards Bello, empecé por declarar que me desentendía de todos los demás particulares de su artículo, para dedicarme solamente a señalarle lo que estimé equivocaciones suyas.

Decía el señor Edwards Bello:

(1.o) "Nunca existieron loterías en Inglaterra, Francia, Estados Unidos o Alemania (antes de la guerra)". Le contesté que hubo loterías en todos esos países y se lo reitero ahora. No es suficiente, para contrarrestar mi afirmación, que el distinguido escritor encuentre gracioso que "en Francia hubiera loterías en 1793 y en Louisiana, en tiempos de la **nanica**", puesto que él conoce bien el significado de **nanica**, que en este caso, comprende todos los tiempos pretéritos: sin perjuicio de hacerle notar también que la **nanica** de su regocijo, al referirse a la lotería de Louisiana, tendría que ser una **nanica** muy apetecible, por cuanto **The Louisiana State Lottery** terminó, en los Estados Unidos de Norte América, al caducar su concesión en 1890. Y como que ahora afirma también el articulista que "en Alemania no hay lotería", sin decir, como en su aludido escrito, **(antes de la guerra)**, me importa hacer constar que entonces existía lotería en Alemania, y mi afirmación la baso en el hecho de haber visto circular los billetes a principios de 1914.

(2.o) Dijo también: "Los países donde existe multitud de loterías, como Portugal, Brasil, Cuba, etc., producen una triste impresión de desorden y debilidad en las autoridades". Insiste ahora en decir "que en Cuba existe multitud de loterías", basándose en la admisible acepción de lotería por sorteo, lo cual me permite reafirmar que en Cuba existe únicamente la Lotería del Estado, que se encuentra sujeta a sorteos periódicos. Pero bueno es hacer notar que, en su contestación, el señor Edwards Bello elimina al Brasil, dejando a Cuba entre Portugal y una etcétera, para llevarlo a hacer compañía a la Argentina y al Uruguay, "países que se mantienen prósperos y sanos, a pesar de esos vicios, por ser inmensamente ricos."

A fuerza de oirlo decir a propios y extraños, tenía a Cuba por un país rico; creencia en que me había afirmado al examinar los cuadros estadísticos del volumen de comercio de los países latinoamericanos, en que Cuba ocupaba el segundo lugar, en 1920, con un movimiento de importación y exportación, **de mil trescientos siete millones veintitrés mil dólares**; y persistía en esa creencia cuando, a pesar de la terrible crisis económica iniciada en el citado año, el comercio de mi país arroja, en el último año fiscal, la suma de quinientos setenta y cuatro millones 372,657 dólares para las exportaciones, y la de trescientos cincuenta y nueve millones 326,624 dólares, correspondiente a las importaciones, o sea un conjunto de 933 millones 699 mil 281 dólares; pero siento vacilar mi creencia al ver que el señor Edwards Bello sólo considera ricos en la América Latina, al Brasil, Argentina y Uruguay, aunque bien pudiera rectificar su opinión respecto de Cuba, como lo ha hecho ahora con el Brasil al que, por considerarlo inmensamente rico, ha sacado del cuadro de los países que "producen una triste impresión de desorden y debilidad en las autoridades".

(3.o) Afirma también, entre otras cosas, que el General Crowder es "como el tutor y vigilante de Cuba" y "pone condiciones hasta para los empréstitos al Gobierno cubano: es decir que los concede siempre que dé garantías de que no se invertirán en **botellas**."

Cabe observar aquí que los empréstitos los conceden los banqueros, y el General Crowder no lo es ni puede substituir la acción del Congreso cubano, que es el llamado a autorizarlos.

El articulista, al admitir como artículo de fe lo publicado en el **Daily Express** de Londres, y comentado por **El Sol** de Madrid, parece no encontrarse a la altura del talento que justamente se le reconoce, por resultar curioso su olvido de que la prensa periódica es susceptible de equivocarse, o expresar como ciertas, impresiones contrarias a la verdad, ya sea por ignorancia, por apasionamiento o por servir intereses de algunos de sus inspiradores.

También habla de fraudes en Cuba, y muchísimos en las loterías, y dice que el General Crowder, autorizado para intervenir en los negocios de Cuba por la famosa Enmienda Platt, envió más de doce ultimatums al Congreso cubano. No niego que en Cuba como en cualquier otro país, puedan haberse dado fraudes, porque los hombres son iguales en todas partes, y están sujetos a las debilidades de su humana naturaleza.

La actuación del General Crowder con sus memorándums al Presidente de Cuba, no tuvo más alcance que manifestar su opinión respecto a los medios de solucionar la tremenda crisis económica que asolaba a mi país, sin que fuese forzoso admitir su juicio como el mejor; y repito que en la actualidad, ostenta su cargo de Embajador con las solas atribuciones que le corresponden como tal.

Estimo oportuno advertir aquí que se habla mucho de la Enmienda Platt, a la que se convierte en una especie de Cristo para sacarla a relucir con aire solemne, sin que las más de las veces, los que lo hacen, tengan otro conocimiento de ella que su nombre. Bueno es que se sepa que fué substituída por el Tratado Permanente entre Cuba y los Estados Unidos, en el que se precisan los casos en que Cuba consiente a los Estados Unidos el derecho de intervención, no encontrándose entre ellos el de ingerencia en los negocios internos de Cuba, y, por lo tanto, ni el General Crowder ni el Gobierno americano, "tienen el derecho de intervenir en la isla, según su voluntad", como equivocadamente lo afirma el **Daily Express**.

Para no alargar desconsideradamente este escrito, que ya peca de extenso, ofrezco al señor Edwards Bello el texto del Tratado Permanente entre Cuba y los Estados Unidos, y las aclaraciones de que fué objeto ante la Comisión de la Convención Constituyente cubana, que se dirigió a Washington para cerciorarse del verdadero alcance de la Enmienda Platt, antes de que se procediera a sancionar como Apéndice constitucional; y así, el distinguido escritor que ha obligado a tomar la pluma, podrá darse exacta cuenta de que el **Gobierno de los Estados Unidos no tiene el derecho de intervenir en los asuntos internos del Gobierno de Cuba.**

J. C. V. C.

Santiago de Chile, 14 de Enero de 1924.

ORDEN NUEVA Y EXCLUSIVA:
ESPLENDIDO FUNDO
EN BUIN
Al lado de Estación y a media hora de Santiago
175 Cuadras muy abundantemente regadas
VENDO EN $ 775.000 CON MUY FACIL PAGO
Tiene este fundo una situación privilegiada, al lado de Estación y muy cerca de Santiago, casas y edificios espléndidos, suelos gruesos, de migajón, de la más rica clase, plantaciones frutales y forestales vallosas. Es un fundo muy bien cultivado y trabajado y rodeado de muy buenos vecinos, con todos los agrados y comodidades.
Datos completos en nuestra oficina.
ALEJANDRO GREENE CRUZAT
SECCION FUNDOS
ALEJANDRO GREENE VALVERDE
TEATINOS 86 — CASILLA 3722

REMATE
Por acuerdo de los herederos de doña Mercedes Martínez de Delgado, el día diez y siete de Enero de mil novecientos veinticuatro, a las tres de la tarde, se rematarán con admisión de postores extraños, en el estudio del compromisario don Ezequiel Camus, calle de Serrano Núm. 73, en Valparaíso, las siguientes propiedades de la sucesión:
Primera propiedad: calle Pocuro 704, esquina de Hontaneda N.o 934. Deslindes: al Sur, con doña Ernestina H. de Trivelli; al Norte, calle Hontaneda; Oriente, calle Pocuro.
Segunda propiedad: calle Retamo 686-698; Hontaneda 937-969; Pocuro 691-699. Deslindes: Norte, con Miranda y Henríquez; Sur, calle Hontaneda; Oriente, calle Retamo; Poniente, calle Pocuro.
Tercera propiedad: calle Retamo 689-691-699, esquina Hontaneda 971-975-977. Deslindes: Norte y Oriente, Padres Mercedarios; Sur, calle Hontaneda; Poniente, calle Retamo.
Mínimo para la subasta: para la primera propiedad, veinte mil pesos; para la segunda, ciento diez mil pesos; para la tercera, ochenta mil pesos.
Si no hubieren interesados para la segunda propiedad por el mínimum señalado, se la subastará acto seguido en dos lotes, formado el primero por la casa de la calle Retamo N.o 686, con mínimum de setenta mil pesos; y el segundo, por la casa y almacén con frente a las calles Retamo, Hontaneda y Pocuro, con mínimum de cuarenta mil pesos.
Los postores prestarán caución bastante por el diez por ciento del mínimum. El precio de la tercera propiedad se pagará mitad al contado y mitad a tres meses plazo, con ocho por ciento de interés e hipoteca del predio; el de las otras dos se pagará reconociendo la deuda hipotecaria que las grava, conforme al valor de los bonos, y el saldo al contado. Las ventas serán ad-corpus y los gastos de escritura de cargo de los compradores.
Otros detalles en la oficina del compromisario.
MOISES CRUZ,
Actuario.

Banco Nacional
JUNTA GENERAL ORDINARIA DE ACCIONISTAS EN 14 DE ENERO DE 1924
Presidió el presidente del Consejo de Administración, señor Ventura Blanco Viel, y asistieron los señores Consejeros Guillermo Barros Jara, Pedro García de la Huerta, Carlos Peña Otaegui, Arturo Prat, Roberto Sánchez García de la Huerta, Máximo Valdés Fontecill y Nicolás Vicuña Correa; el Secretario, el Director-Gerente de la Oficina de Valparaíso y los Accionistas señores: Guillermo Amunátegui V., Domingo Baeza Espiñeira, Carlos A. Barrios, Pablo Canovat, Alberto Covarrubias, Fernando Domínguez Cerda, Ricardo Edwards W., Jorge Eyzaguirre Herlz, Juan Ramón Garín W., José Francisco Gómez Silva, Antonio Hidalgo P., Eugenio Montes Vicuña, Alberto Olea P., Ricardo Piwonka, Juan de Dios Cerda, Francisco Rojas Huneeus, Jorge de Toro H. y don Martín Zulueta Aguirre, que en conjunto representaban un total de doscientas ocho mil quinientas diez y siete acciones.
Se leyó y fué aprobada el acta de la sesión anterior.
Se leyeron también los informes presentados por los señores Inspectores de Cuentas de Santiago y de Valparaíso, e igualmente fueron aprobados.
Puestos en discusión la Memoria y el Balance, fueron aprobados por unanimidad.
Fueron reelegidos por un nuevo período los Consejeros, señores: Ventura Blanco Viel, Pedro García de la Huerta, Carlos Peña Otaegui y Guillermo Wilms, que habían cesado en sus funciones.
Se nombró Inspectores de Cuentas para el semestre en curso, a los siguientes señores:
Para la Oficina de Santiago: Propietarios: don Adolfo Hirth y don Santiago G. Huidobro. Suplentes: don Ricardo Lyrain Bravo y don Emilio Reyes Echeverría.
Para la Oficina de Valparaíso: Propietarios: don Alberto Browne V. y don José María Arca. Suplentes: don César Morelli y don Roberto Maass.
Por último el señor presidente manifestó que el dividendo de 6 o/o acordado por la Junta, se distribuiría en las diversas Oficinas del Banco desde el 15 del actual.
V. BLANCO,
Presidente.
ABEL GOMEZ,
Secretario.

LABORATORIO CLINICO
— DEL —
Dr. Leonidas Corona T.
Delicias 868. — Teléfono 2483
Reacción Wasserman. Sección de Química. Sección de Bacteriología.
Tratamiento de las bronquitis crónicas.
AUTOVACUNAS

ENTRE
EL INMENSO SURTIDO QUE OFRECE
LA REINA DE LAS MEDIAS
USTED ENCONTRARA LO QUE NECESITA
MEDIAS
Algodón, negras y de color ... $ 1.40
Id. alemanas, bien reforzadas, negras y de color ... 2.90
Mercerizadas, tipo Monito, con costuras, muy durables ... 3.60
Medio hilo, bien trasparentes, colores de moda ... 4.80
Hilo, alemanas, bien reforzadas, colores y negras ... 4.90
Velo de hilo, muy trasparentes, colores surtidos ... 5.80
Seda con costura, bien reforzadas, negras y de color ... 4.80
Id. clase superior, colores de moda ... 7.90
Id. natural, con costura, colores de moda ... 9.50
CALCETINES
Algodón, colores surtidos ... $ 0.80
Id. colores surtidos negros ... 1.20
Id. listados, gran réclame ... 2.80
Id. alemanes, colores surtidos ... 1.90
Id. alemanes, colores surtidos y negros ... 2.50
Id. Onyx, bien reforzados, negros y de color ... 3.90
Id. listados, colores surtidos ... 3.80
Mercerizados, colores surtidos y negros, muy durables ... 3.80
Etc., Etc.
SUSPENSORES
De seda, elásticos, antes $ 14.00 hoy $ 10.00
Este precio excepcional regirá solamente durante esta semana
PAÑUELOS
Hay un enorme surtido de pañuelos para señoras y caballeros, a precios muy rebajados.
CORBATAS
Nelson, a $ 2.20, $ 1.80, $ 1.50, $ 1.20, $ 0.90, $ 0.80, $ 7.50, $ 6.00, $ 4.80, $ 2.80 y $ 1.00
Papillón, $ 12, $ 10, $ 7.50, $ 5.50, $ 3.50 ... 1.40
Telidas, $ 13.50, $ 8.50, $ 7, $ 6, $ 3.80, $ 2.90, $ 2.20 y $ 1.40
Variadísimo surtido para todos los gustos
Los pedidos de afuera son atendidos con rapidez y exactitud. Pida la nueva lista de precios a Casilla 203.

DIRECTORIO GENERAL LIBERAL DOCTRINARIO

SE DESIGNA UN COMITE COADYUVANTE A LA LABOR POLITICA DE LA MESA DIRECTIVA

Ayer se reunió el Directorio General Liberal Doctrinario presidido por don Tomás Ramírez Frías y con asistencia de los señores: Abraham Gatica, Marcial Martínez de F., Julio Silva Rivas, Juan B. Acevedo, Víctor Fuenzalida, Belisario Díaz Ossa, Dr. Edmundo Jaramillo, Jorge Grob, Dr. Enrique González Henríquez, Ernesto Ried, Enrique Matta Figueroa, Nicanor Pinochet, Francisco Rodríguez, Pedro Letelier Elgart, Humberto Anwandter, Florencio Verdugo, Bernardo Rozas Claro, Guillermo Hurtado, Raimundo de la Cruz, Julio Fallet, Heriberto Salbach, Alberto Elgueta, Martín Cerda, Manuel Merino Esquivel; dos secretarios, los señores Raúl Gabler Herrera y Alejandro Abascal; y el prosecretario, don Jorge Labarca.

Cuenta. — Se dió cuenta de una comunicación de la Asamblea Liberal de Linares, en la que comunica su nuevo directorio, y de numerosas comunicaciones de carácter interno.

A continuación el presidente, señor Ramírez, manifestó, reiterando lo que había dicho a la comisión que le comunicó su elección de presidente, que por prescripción médica debía pronto ausentarse de Santiago por un tiempo más o menos largo, y pidió que mientras era posible reemplazarlo, el directorio designara dos o tres personas que coadyuvaran a la labor política y electoral de la mesa.

Aceptada esta indicación, por unanimidad se designó con tal objeto a los señores Luis V. de Porto Seguro, José Maza y Julio Silva Rivas, sin perjuicio de que continúe funcionando la comisión que la mesa anterior había nombrado, para que procediera en común con los demás partidos de la Alianza.

El presidente, señor Ramírez, puso en conocimiento del Directorio su manera de apreciar las obligaciones del Partido, con respecto a los demás partidos aliados, en puntos a las recíprocas recomendaciones de los candidatos a senadores y diputados.

Con este motivo se hizo especial alusión a las situaciones producidas en Valdivia, San Fernando, Linares y en la Agrupación de Melipilla y San Antonio. La mesa quedó encargada de procurar a la mayor brevedad posible la solución de todas estas situaciones.

A petición del señor presidente, el vicepresidente, señor Francisco Garcés Gana, hizo una exposición de las últimas gestiones realizadas para llegar a un avenimiento respecto de las reformas constitucionales, legales y de los reglamentos de las Cámaras que ha propiciado la Alianza Liberal. Con este motivo se desarrolló un extenso debate, al que hubo de ponerse término por lo avanzado de la hora. Se levantó la sesión a las 9 P. M.

LA SESION DE HOY DEL CENTRO RADICAL

SE CONTINUARA EL DEBATE SOBRE LA SITUACION POLITICA Y LAS INCIDENCIAS RELACIONADAS CON LOS TELEGRAMAS DE S. E.

La próxima reunión plenaria de la juventud unionista

Se ha citado para esta noche, a las 10 P. M., a la Asamblea del Centro de Propaganda Radical en el local del Club del Partido, Huérfanos 1264, con el objeto de continuar el debate sobre la situación política y definir la actitud que la juventud radical debe adoptar ante los últimos acontecimientos.

Como se recordará, en la última asamblea, los jóvenes radicales acordaron apoyar resueltamente la política del Gobierno que propicia importantes reformas constitucionales, legales y reglamentarias; pero como hasta la fecha no se ha llegado a un acuerdo al respecto debido a los obstáculos que opone la minoría unionista del Parlamento, cunde entre la juventud radical la idea de ir a estas reformas por otros medios. Esta interesante cuestión será debatida ampliamente en la reunión de esta noche, juntamente con las incidencias relacionadas con algunos telegramas de S. E. el Presidente de la República que han sido objeto de tantos comentarios en los últimos días.

LA PROXIMA JIRA DE LA JUVENTUD RADICAL

Otro punto de la tabla de la sesión de esta noche será la próxima jira política por el país que organizará el Centro Radical a objeto de contrarrestar la propaganda de los elementos unionistas.

UNA REUNION PLENARIA DE LA JUVENTUD ALIANCISTA

Se nos informa que hoy se presentará un proyecto de acuerdo tendiente a convocar a una gran reunión de toda la juventud aliancista y obreros de la capital para cambiar opiniones sobre el momento político y aunar las voluntades sobre la base de un programa mínimo de acción conjunta. Esta reunión será además una demostración de fuerza de los elementos aliancistas y se verificaría en un amplio local público con la concurrencia de los parlamentarios y demás dirigentes de esta combinación política.

No hay duda de que la reunión de esta noche será una de las más interesantes por los asuntos que se debatirán y por el interés que existe por concurrir a ella.

COMISION CONSERVADORA

La Comisión Conservadora no celebró sesión ayer por falta de número.

Es posible que hoy tampoco celebre sesión.

Recurso de queja

Con motivo de las últimas incidencias ocurridas en la ciudad de Angol un grupo de dirigentes unionistas de esa ciudad se ha dirigido a la Corte de Concepción interponiendo un recurso de queja y pidiendo que se designe un Ministro en visita extraordinario.

Comicio de adhesión al Presidente de la República

Nuestro Corresponsal nos informa telegráficamente:

IQUIQUE. — Hoy efectuóse una brillante asamblea del Partido Radical con asistencia de numerosos asambleístas. En medio de grandes y ruidosos aplausos y vítores se acordó efectuar el próximo Jueves en la noche un gran comicio de adhesión a la política sustentada por S. E. el Presidente de la República y su Ministerio.— **Corresponsal.**

Unión Nacional

Los siguientes telegramas han sido recibidos en la secretaría de la Unión Nacional.

DE QUIRIHUE.— Señor Juan Enrique Concha y Ladislao Errázuriz. —Santiago.— Directorio departamental conservador acordó dirigirse ustedes adherir patriótica y enérgica actitud Senado ante inaudito procederes gobierno y felicitar tan esforzados ciudadanos que cumplen su deber al frente un ejecutivo que sólo quiere hacer prevalecer su personalismo y el odio y atropello que le inspiran las logias. Hace votos este directorio proque no acepte ningún arreglo que no tenga por base el respeto Constitución y libertad electoral. Atentos saludos.— **Alfonso Naranjo Avendaño**, presidente. —**Aníbal Urrutia**, secretario.

DE EL CARMEN.— Unión Nacional. — Santiago.— Asamblea Liberal de El Carmen protesta atropellos aliancistas reiterando adhesión sincera mayoría Senado por patriótica y valiente actitud defensa derechos constitucionales. — **José Antonio Morales**, presidente.— **Anselmo Gálvez**, secretario.

DE RANCAGUA. — Señor Juan Enrique Concha. — Santiago. — Asamblea propaganda conservadora felicita digno presidente partido por valiente discurso sesión directorio manifiéstale esta dispuesta en todo y por todo secundar obra patriótica en que se empeña Unión Nacional en defensa constitución y leyes país: —**Alonso Droguett**, presidente. — **Exequiel González**, secretario.—**Federico Sepúlveda, Manuel Soto, Reynaldo Madrid, Víctor Rojas y Francisco Vila Labra**, directores.

DE TALCA. — Señor Ladislao Errázuriz.— Santiago.— Su director y todo el personal de "El Día" se adhiere entusiastamente a la actitud patriótica de la Unión Nacional.— **Luis Itier.**

DE ANTOFAGASTA.— Señor Luis Claro Solar.— Santiago.— Numerosa asamblea unionista celebrada anoche con asistencia gremio inaridimo tomó siguientes acuerdos: Primero aplaudir actitud enérgica por mayoría unionista Senado continuada hoy por miembros unionistas de la comisión conservadora actitud que significa defensa electoral régimen parlamentario y Constitución política. Segundo expresar a dirección superior Unión Nacional su franca y entusiasta adhesión. Tercero poner conocimiento misma dirección que pueblo de esta región descontento de administración pública y divorciado de Alianza Liberal no secundará acción gubernativa alguna contraria a prerrogativas y atribuciones Congreso Nacional. Directorio conservador comunícale con todo agrado anteriores acuerdos. Atentos saludos.— **Alberto Balamondes.** — **Julio Marín.** — **Pedro Cifuentes.** — **Manuel Aravena.**—**Víctor Vargas.**— **Luis Cáceres.**

DE VICTORIA.— Señor Presidente honorable Senado.— Santiago.— La asamblea democrata de Victoria, teniendo presente que nuestro partido nació al calor de las libertades públicas, que el régimen comunal representativo es la más hermosa conquista de las democracias modernas, que los gobiernos personalistas o dictatoriales son la antítesis de las ideas democráticas, que el Ejecutivo va precipitándose rápidamente por la pendiente de una dictadura sin procedentes en nuestra historia, y que la actitud admirablemente serena y enérgica del Senado es la salvación de la patria acordó tributar a esa corporación su entusiasta adhesión y simpatía.—**Virgilio Morales V.**, candidato.— **J. Miguel 2.o Prada**, presidente —**Juan J. Hidalgo**, secretario.

DE LAUTARO.— Señor Luis Claro Solar.— Santiago.— Unionistas Llaima con más de mil ciudadanos adhiérense incondicionalmente patriótica actitud dirigentes Unión Nacional pro salvación libertades públicas amazadas por dictador. — **Comité Unionista.**

DE RANCAGUA. — Señor Luis Claro Solar.— Santiago.— Conservadores Machalí reunidos gran asamblea enviamos entusiasta adhesión mayoría Senado valiente actitud defensa Constitución y leyes de la República atropelladas Presidente Alessandri. Manifestamos firme resolución defender libertades públicas amenazadas.— **Enrique Lyon Otaegui — Reinaldo Jiménez León. —Marcial Aránguiz — C. Gárate. —Roberto Borbarán — Baldomero Garín — Pedro J. Arros. — Nicodemo Berríos — Juan Gutiérrez — Juan de Dios Moreno — Angel J. Gutiérrez — Manuel de la C. Sepúlveda. — Desiderio Fuenzalida— Angel Gutiérrez — José M. Orrego —José D. Mena — Segundo Moreno — Francisco Ramírez — Ismael Arenas — Miguel Figueroa — Manuel Moya — Andrés Marín — Belisario Reyes — Enrique Secket — Roberto Pérez — Emilio Pérez — Andrés Palma — Belarmino Cavieres — Angel Badilla — Segundo Lara — Abraham Reyes — Dionisio Meneses — Ramón Rey — Carlos R. Roy — Gabriel Villalón — Alberto Correa S.—Juan de D. Correa—Luis A. Correa—Oscar Moreno—Benjamín García — Pedro Araya — Juan Santelices — Eulogio González — Avelino González.**

DE LOS ANGELES.—Señor Víctor Gallardo G.— Santiago.— Tren 10 hoy llegó comitiva unionista colosal recibimiento sin menor incidente concurrencia estación paso de dos mil con caballería. Saludos. — **Chavez.**

DE TALCA.— Señor Luis Claro Solar.— Santiago.— Comisión gran asamblea conservadores comunícame acuerdo de esta para aplaudir conducta mayoría del Senado en presencia situación actual y encárgame trasmitirles este acuerdo que ya agradecí en nombres de ustedes y compañeros.— **Pedro Letelier Silva.**

DE COPIAPO.— Señor Luis Claro Solar.— Santiago.— Firmantes representación partidos Unión Nacional departamento aplauden sin reservas valiente y patriótica actitud senadores que defienden causa de la patria. Sírvase usted significar nuestra calurosa adhesión esforzados paladines del imperio constitución y leyes.— **Virgilio Guggiana Escerra**, alcalde y presidente conservadores.— **Enrique Aguirre**, regidor y presidente balmacedistas.— **Pedro Toro**, presidente nacionales. —**Manuel Pizarro**, presidente conservadores Tierra Amarilla.— **Domingo Oliva**, regidor municipal obrero.

DE TOCOPILLA.— Señor Luis Claro Solar.— Santiago.— Nombre directorio Partido Conservador, balmacedista y liberales unionistas felicitamos por valiente actitud ante atropellos Constitución dictador Alessandri. Tranquilidad país exigen, mantenerse firmes evitando bancarrota finanzas nacionales. Chilenos tendremos que agradecer siempre su energía para defender la República. Saludos.— **Carlos Rubeka — David Esquivel — Angel L. Pino. — L. Miranda.**

DE MELIPILLA.— Señor Luis Claro Solar. — Santiago. — Asamblea liberal Melipilla, aplaude sinceridad, decisión y energía de los parlamentarios de la Unión Nacional y de los jefes del partido en la defensa de la Constitución y las leyes para salvar a la República. Compartimos sus anhelos de justicia y les rogamos se dignen contar siempre con nuestra más entusiasta adhesión.— **Aurelio Palma**, presidente.—**J. Díaz E.**, secretario.

DE LOS ANDES.—Señor Luis Claro Solar.—Santiago.

Mientras más no ofenda S. E. hasta desconocer nuestro derecho de opinar y de existir llamando "Opinión pública país, sólo a las relaciones de las huestes aliancistas", más nos radicalizamos.

LOS DEMOCRATAS DE VALDIVIA, EN LIBERTAD DE ACCION

LA CONVENCION ACORDO AYER ACEPTAR EL PACTO SUSCRITO CON LOS RADICALES, SOLO EN EL CASO DE QUE ESTOS RETIREN SU UNICO CANDIDATO A DIPUTADO, SEÑOR DUHALDE, YA PROCLAMADO

HA RENUNCIADO EL CANDIDATO DEMOCRATA SEÑOR NOLASCO CARDENAS

(De nuestro Corresponsal, por Telégrafo)

VALDIVIA, 14.— Hoy se reunió la Convención de las agrupaciones democratas de la provincia que debía ocuparse de la situación electoral y de la actitud que en definitiva asumirá el partido ante la jornada de Marzo.

Se puso primeramente en discusión el pacto suscrito algún tiempo atrás entre los partidos Radical y Demócrata, por el cual queda estipulado que el Partido Radical presentará candidato a senador con el apoyo de los demócratas llevando estos dos candidatos a diputado y los demócratas dos. En dicho pacto se establece que los radicales sólo podrán proclamar su candidato a diputado cuando no amague en manera alguna el triunfo de los dos candidatos demócratas.

El pacto dió lugar a una acalorada y extensa discusión en el curso de la cual se puso de manifiesto que en el hecho el pacto había sido violado ya, por el Partido Radical, por cuanto era un hecho evidente y claro para todo el que tuviera siquiera mínimo conocimiento de la situación electoral de la provincia que el block radical demócrata no podía asprar a tres diputaciones de manera que la proclamación de canhaide, significaba prácticamente la didato radical a diputdo señor Duliminación o la derrota de uno de los candidatos demócrata.

Se resolvió, finalmente, exigir del Partido Radical el retiro inmediato y absoluto de la candidatura a diputado del señor Duhalde y el compromiso de no presentar candidatura alguna a diputado. Sobre esta base la convención aprobó el pacto.

Luego se promovió un largo incidente sobre la actitud del partido frente a otras candidaturas senatoriales y se resolvió que mantendría su libertad de acción.

VALDIVIA, 14.— En general, el acuerdo de la Convención Demócrata ha sido recibido sin sorpresa. El importa prácticamente la libertad de acción del partido y la ruptura del pacto con los radicales que era la única base de la candidatura senatorial radical.

Es un hecho, en efecto, que el Partido Radical jamás aceptará la eliminación de su única candidatura a diputado.

Por lo demás, la eliminación del señor Duhalde causaría indignación entre sus numerosos amigos de esta y de los departamentos de La Unión y Río Bueno.

El candidato a diputado, ya proclamado por el Partido Demócrata, señor Nolasco Cárdenas, presentó hoy su renuncia. Estimaría el señor Cárdenas que el partido no puede apartarse de los pactos de Alianza Liberal y que en consecuencia debe limitarse a proclamar y apoyar las candidaturas que en dicho pacto se establecen.

La sola ruptura del pacto radical-demócrata implícitamente realizada por los acuerdos de esta convención, no satisface a la mayoría de los demócratas, quienes como el señor Cárdenas estiman que el partido debe lisa y llanamente cumplir los pactos de Alianza Liberal.

CONVENCION DE LA JUVENTUD RADICAL DE CAUTIN

EN DOS SESIONES CELEBRADAS SE DEBATEN IMPORTANTES ASUNTOS DE ACTUALIDAD

La juventud aprobó un caluroso voto de aplause a S. E., y otro de censura a los señores Vergara, Muñoz y Guzmán

(De nuestro Corresponsal, por Telégrafo)

TEMUCO.—"La Nación".—Se verificó en Carahue la Convención de la Juventud del Partido Radical en la provincia asistiendo delegados de Trompulo, Freire, Lautaro, Imperial, Cholchol, Carahue, Temuco, Galvarino.

MESA DIRECTIVA

Al iniciarse la convención se procedió a elegir presidente siendo designado para este cargo el señor Antonio Alvarez. Vicepresidentes los señores Rudecindo Ortega, Benjamín Cortés, Ramón Prado. Secretarios, los señores Lalislao Mora, Oscar San Martín, y Manuel Maza.

ADHESION A S. E.

En el debate político y al terminarse la discusión se aprobaron votos de adhesión a la política de S. E. el Presidente de la República y de censura a los señores Fidel Muñoz Rodríguez, Aquiles Vergara y Leonardo Guzmán.

SALUDO AL MINISTRO SEÑOR ADRIAN

La Convención saludó al Ministro de Industria y Obras Públicas, don Vicente Adrián, que se encontraba presente pronunciando el discurso de salutación el señor Rudecindo Ortega. Agradeció el señor Adrián formulando votos por la sincera armonía entre los demócratas y los radicales.

OTROS VOTOS

Finalmente en la primera sesión se aprobó un voto de aplauso para el diario de la localidad "La Mañana", por la permanente campaña doctrinaria, siendo designado órgano oficial de la Juventud Radical organizada en Cautín.

DEBATES

En el trascurso de la segunda sesión se dió por aprobada una indicación en favor de la creación del departamento de Freire, indicación que fué presentada por el delegado, señor Manuel Opazo

El delegado indígena, señor Ismael Poblete, en una larga disertación dió a conocer el estado de abandono en que actualmente se encuentra la raza araucana y terminó su peroración presentando una moción que mejora la situación de los indígenas.

Los delegados, señores Osvaldo Latorre, Cicerón Monsalve y Manuel Maza, sometieron a la consideración de la Convención importantes materias relacionadas con la instrucción.

El voto del señor Latorre hace referencia a la justicia que hay en equiparar los sueldos que perciben el personal femenino y masculino del profesorado en general. El del señor Maza aboga porque la situación del profesorado de los ramos técnicos sea igual a aquella de los profesores de ramos científicos.

Finalmente la indicación del señor Monsalve solicita las medidas legales en favor de las familias de los profesores fallecidos en el servicio.

Al término de esta segunda sesión se aprobaron mociones en favor de nuestras vías ferroviarias, del servicio carcelario y de la adquisición de propiedades por intermedio de la Caja Nacional de Ahorros.—**Corresponsal.**

A PROPOSITO DE UN MANIFIESTO

"Santiago, 14 de Enero de 1924.— Señor don Enrique Zañartu P.—Presente.

Mi estimado amigo:

En la carta que con esta fecha me ha dirigido usted por la prensa, me manifiesta la extrañeza y decepción con que ha visto mi firma al pie del Manifiesto del Directorio del Partido Liberal.

No quiere referirse usted ni a la oportunidad de ese documento "aparecido cuando una Comisión de la Unión Nacional estudia proposiciones de arreglo, ya aceptadas por la Alianza Liberal, ni a los términos en que viene redactado... ni a la violencia de la invectiva que, si es explicable en un hombre que se ve por muchos atacado, no lo es igualmente de corporaciones compuestas por cien o más personas".

Se propone usted rectificar "hechos que son inexactos y apreciaciones derivadas de ellos, que están muy lejos de la verdad".

En días pasados publiqué una relación completa de las gestiones iniciadas por usted y por el señor Aguirre inmediatamente después de organizado el Ministerio de que usted forma parte. He referido en ella lo que ustedes me dijeran en orden a los propósitos que perseguían de buscar una solución de armonía; y agregaré que después de contestar ustedes a una pregunta mía que la gestión que iniciaban contaba con la aceptación del Presidente de la República y de sus colegas, les expresé que la Unión Nacional consideraba que el Ministerio que acababa de organizarse era un Gabinete de combate que no podía contar con la confianza del Senado.

Me dice usted que jamás aceptaron que se dijera que el Ministerio a que pertenece, no daría garantías electorales; pero ustedes me repitieron varias veces que eliminaban sus personas para dar paso a ese Ministerio de garantías para ambas combinaciones políticas.

En cuanto a la causa que produjera la ruptura de esas negociaciones, insiste usted en atribuirla a la Unión Nacional y a mi carta, que según usted, cerraba la puerta a todo avenimiento. Ya me ocupado también de este punto en la relación que publiqué sobre esas negociaciones. En mi carta se repetía simplemente el concepto que ya había expresado a ustedes adn antes de someter la respuesta del señor Aguirre a mis amigos de la Unión Nacional, o sea que no era aceptable que el Ministerio de garantías presidiera las elecciones solamente en el caso de ser aprobadas las reformas constitucionales por el Congreso, y por eso no aceptábamos se cambiaran los términos en que por parte de la Unión Nacional se habían aceptado las primitivas proposiciones de ustedes. Y la prueba de que usted sufre un error está en que la Unión Nacional sigue manteniendo esa resolución, como ha podido verlo en mi carta de hoy a don Guillermo Rivera.

Lo expresado en el Manifiesto liberal corresponde, pues, sustancialmente a la verdad de los hechos. Ese Manifiesto ha sido redactado por una Comisión designada por el Directorio General, que se ha limitado a hacer una justiciera apreciación de los acontecimientos que tienen al país fuera de la ley de la Constitución.

En cuanto a la oportunidad de la publicación de este documento, cuando una Comisión de la Unión Nacional estudia proposiciones de arreglo, que usted me dice han sido aceptadas ya por la Alianza, no considero fundada su crítica, toda vez que el Comité Directivo de la Alianza Liberal no estimó que el estudio de esas proposiciones de arreglo era un inconveniente para lanzar el mismo día el Manifiesto más agresivo que haya visto hasta hoy la luz pública.

Saluda atentamente a usted.—(Firmado).—**Luis Claro Solar".**

PARTIDO DEMOCRATA

CLUB SOCIAL GUERRILLEROS DE LA DEMOCRACIA.— Calle Eleuterio Ramírez N.o 737. — Por orden del señor Presidente se ha citado para hoy Martes 15 del presente a sesión extraordinaria a las 9 P. M.

COMITE CERREBO PRO-CANDIDATURA A DIPUTADO DEL SEÑOR ROSAMEL GUTIERREZ. — Ponemos en conocimiento de todos los ciudadanos, que deseen algún informe respecto de los rumbos y orientación que se ha trazado el Comité de que en la Secretaría Washington N.o 1401 se atenderá todas las noches de 6.30 a 8.30 P. M.

Igualmente está a disposición de todos los adherentes y simpatizantes el libro de adhesiones, el que se puede firmar a la misma hora arriba indicada.

Oportunamente se dará a conocer la fecha en que se llevará a efecto la recepción en honor del señor Gutiérrez.

El próximo Sábado, se celebrará una importante reunión.

PARTIDO LIBERAL - DEMOCRATICO UNIONISTA

DIRECTORIO DEPARTAMENTAL LIBERAL DEMOCRATICO UNIONISTA.—Hoy se reunirá el Directorio Departamental de Santiago del Partido Liberal Democrático Unionista, en sesión ordinaria, a las 6 1/2 P. M., en el Club del Partido, Compañía 1263, para tratar de asuntos políticos.

PARTIDO NACIONAL

CENTRO GENERAL DE PROPAGANDA.— Se ha citado para hoy al Directorio de esta institución, para que reglamentariamente proceda a elegir su Mesa Directiva. La reunión se efectuará en la Secretaría General a las 6 P. M.

PARTIDO LIBERAL

ASAMBLEA LIBERAL DOCTRINARIA.—Ayer se reunió extraordinariamente el Directorio de la Asamblea Liberal Doctrinaria, presidido por don Osvaldo Fuenzalida Correa, y actuando de Secretario don Raúl Gabler Herrera.

El señor Presidente dió cuenta del sensible fallecimiento del distinguido miembro de la institución señor don Carlos Alarcón, cuya desaparición enluta un distinguido hogar, y constituye una pérdida para el Partido.

A indicación del señor Fuenzalida se acordó nombrar una comisión compuesta de los señores Osvaldo Fuenzalida Correa, Belisario Díaz Ossa, Agustín Barros Jarpa y Raúl Babler Herrero para que representen a la Asamblea en los funerales. Se acordó asimismo enviar una nota de condolencia a la familia del extinto, y dejar constancia en el acta del pesar con que se veía desaparecer a este distinguido socio.

Se levantó la sesión a las 7.30 P. M.

PARTIDO RADICAL

ASAMBLEA RADICAL "ENRIQUE MATIVER" COMUNA DE FUNGAY.—De orden del presidente se ha citado a sesión de Directorio para el Jueves 16 del presente, de 10 a 11 P. M., en casa del señor Beletti, San Pablo 3199.

CENTRO DE PROPAGANDA RADICAL PROVIDENCIA.—La Asamblea Radical de Providencia ha citado a sesión para hoy Martes 15, a las 9 1/2 P. M., en el local de costumbre.

CENTRO DE PROPAGANDA RADICAL "MANUEL A. MATTE, 6.a COMUNA.— (Recoleta).— Se ha citado a sesión para hoy Martes 15 del presente a las 9 1/2 P. M., en el local de costumbre.

ASAMBLEA RADICAL DE SAN MIGUEL.— Esta Asamblea, en su última sesión acordó aprobar y publicar los siguientes votos, presentados por el Presidente, con respecto a la actual situación política.

1.o La Asamblea Radical de San Miguel", en vista de la actitud dictatorial, torpe e inicua de la mayoría ocasional e irresponsable del Senado, acuerda: aplaudir la valiente y enérgica determinación de S. E. el Presidente de la República y Ministros, al clausurar el período extraordinario de sesiones del Congreso.

2.o La Asamblea Radical de San Miguel, felicita a los dirigentes de nuestro Partido, por los justos castigos disciplinarios aplicados a los traidores de nuestra doctrina, quienes en los momentos actuales, opinan con espíritu enfermizo de temer, sin comprender en sus estrecheces de criterio, que las acertadas medidas tomadas por S. E., son el reflejo de las aspiraciones de todo el Directorio Departamental, y los presidentes de las comunas urbanas.

Como un merecido homenaje al prestigioso fundador del Partido, diputado don Artemio Gutiérrez, se le ha reservado en los nuevos registros el N.o 1, que tenía en los registros anteriores.

La firma de los nuevos registros se llevará a efecto en la siguiente forma:

Hoy Martes 15.—De 9 a 12 P. M., los correligionarios inscritos en los registros electorales de la primera comuna;

Miércoles 16.—De 9 a 12 P. M., los inscritos en la 2.a comuna;

Jueves 17.—De 9 a 12 P. M., los inscritos en la 3.a comuna.

Viernes 18.—De 9 a 12 P. M., los inscritos en la 4.a comuna;

Sábado 19.—De 9 a 12 P. M., los inscritos en la 5.a comuna; y

El Domingo 20.—De 9 a 12 de la mañana y de 2 a 7 P. M. se ha destinado para que firmen los registros los correligionarios inscritos en las comunas rurales.

CENTRO GUERRILLEROS DE LA DEMOCRACIA "FRANCISCO J. LIRA.— (Oficial).— Maestranza N.o 567.—Se ha citado a junta general a todos los miembros de esta institución, para hoy Martes a las 8.30 P. M., en Maestranza N.o 567.

AGRUPACION DEMOCRATA DE SANTIAGO.—(Oficial). — Teniendo listos ya la Mesa Directiva todos los elementos necesarios para dar principio a la firma por los correligionarios de los nuevos registros de la Agrupación Demócrata de Santiago, desde hoy Lunes, de 9 a 12 P. M., en 21 de Mayo 859, se constituirá en sesión permanente, todas las noches el Directorio Departamental, con el objeto ya indicado.

Por el momento sólo podrán firmar los nuevos registros los correligionarios que tenían firmados los antiguos y que se hallaban inscritos nuevamente en los Registros Electorales, para lo cual deberán cancelar las cuotas de incorporación y ordinarias acordadas en la última asamblea y presentar el carnet del Partido.

Los ciudadanos inscritos en los nuevos registros electorales, que deseen incorporarse como miembros activos a esta Agrupación, deberán presentar solicitudes de admisión al Directorio.

Inmediatamente que el Directorio les preste su aprobación las solicitudes de admisión que se presenten, la secretaría los llamará a firmar los registros.

El Directorio Departamental ha reservado los 50 primeros lugares de los nuevos registros, para que firmen los miembros de la Mesa Directiva del Directorio General; los miembros de la representación parlamentaria y municipal, inscritos en los registros electorales del departamento de Santiago; el Directorio General por Santiago; los miembros del Directorio Departamental,



CONVENCION DEMOCRATA

"Linares, 13 de Enero de 1924. —Excmo. señor don Arturo Alessandri.— Santiago.— Excelentísimo señor:

La Convención Provincial Demócrata, reunida en la ciudad de Linares con representantes de las agrupaciones y centros de propaganda de los departamentos de Linares, Parral y San Javier, y con asistencia de sus respectivos delegados ante el Directorio General de nuestro Partido, acordó enviar a usted el telegrama que ya obra en su poder y que a continuación copiamos:

"Partido Demócrata provincia de Linares, reunido en gran Convención, ha acordado unánimemente y por aclamación, enviar a S. E., la adhesión caluroso e incondicional de la democracia linarense a su sabia y enérgica política de depuración, de respeto a las leyes y de reformas constitucionales y reglamentarias".

Nuestros convencionales tomaron el anterior acuerdo porque estimaron que la situación política presenta caracteres decisivos para las corrientes de opinión que se disputan el triunfo en las próximas elecciones generales, y supieron apreciar debidamente la labor democrática que en esta lucha está desarrollando el Presidente de la República frente a todos aquellos que aún en pleno siglo XX, pretenden el predominio del dinero, del pergamino y de la mitra, sobre la voluntad consciente y libre de los pueblos.

Nuestros convencionales se adhieren a la política de S. E. porque ella significa la abolición de todo privilegio, de toda injusticia, y no es más que la cristalización de las más caras aspiraciones del pueblo de Chile. El Partido Demócrata cumple con la esencia misma de su sabio programa, apoyando a aquellos mandatarios cuyo doctrinarismo no se ha visto desquiciado ni por el vértigo de las alturas, ni por las dificultades de la lucha, y que defienden leal y enérgicamente los altos principios de bien público que el pueblo entregó confiadamente a su honradez política y a su preparación gubernativa.

Nuestros convencionales, representantes de una clase explotada durante muchos siglos por un capitalismo sin conciencia, parece que, al igual que todos los demócratas de Chile, han querido hacer en la persona de S. E. un desagravio histórico a aquel gran mártir de la democracia chilena que en 1891 sacrificó sus comodidades personales y aún inmoló su vida en el altar cívico de la Patria, por defender las prorrogativas populares contra los mismos tentáculos que hoy pretenden ahogar con la corrupción de su oro inmerecido, con el gas asfixiante de su incienso místico y con los brotes sin sabia y sin prestigio de su pobre árbol genealógico, las grandes aspiraciones democráticas.

Frente a este momento histórico que, al repetirse, no hace más que dar la razón a los mártires del 91, la conciencia popular sabrá reparar con energía y sin ninguna vacilación el yerro de lesa-democracia que, por la fuerza de su incultura, no supo evitar hace tantos años.

En nuestro país todo régimen electoral, que es la esencial del régimen parlamentario, está entregado íntegramente a nos de los más encarnizados gos del pueblo; no es posible sean los mayores contribuyentes quienes otorguen a su arbitrio recho a ser ciudadanos activos, es posible que los menos buyentes sean los que elijan al cohecho electoral, que representar al pueblo en el greso; no es posible que existan mos mayores contribuyentes el privilegio absurdo de poder tando leyes para un país de ciudadanos, cuyos intereses helos son necesariamente extraños a los suyos; y no es tampoco que esas leyes sean un respeto demasiado cuando ellas han sido hechas camente para favorecer a un ciento de individuos, contra nión unánime del país.

Es absurdo que en un régimen parlamentario yes sean dictadas inspiradas acciones entre las mayorías lativas—que representan mente el sentir del país—y norías—que encarnan la oposición—condenados por la opinión ca—Es absurdo que en un men parlamentario se deje bulo a las dictaduras terminables de grupos anti-populares individualidades indignas vanidosas; y es absurdo que los debates puedan ser indefinidamente en el tiempo que la sangre azul, las bolsa o el "detente" quieran la curia romana, allanando checes de criterio para gobernar, desde sus miserables cualquiera manifestación de bierno o de progreso.

Finalmente, nuestros convencionales aprobaron un voto de so y de adhesión, porque ron que el Presidente de la República no como jefe de una combinación terminada sino como paladín de sus propias doctrinas—que también las del pueblo que gió—ha sabido impulsar y sancio un completo plan de mas, y señalar el rumbo a numerosos males de la República.

Por sobre el amor propio de los diversos partidos, estamos atreveríamos a reconocer que en el presente período presidencial no ha habido ningún mandatario ningún político que batalle con más optimismo, con más fe, en la conquista de los grandes principios democráticos, como el Presidente de la República, don Arturo Alessandri. Es por esto que la opinión pública del país, guarda una profunda gratitud para quien ha sido consecuente con el ideal y con el pueblo que lo llevaron a la Moneda.

Con sentimientos de la más distinguida consideración, saludan con todo respeto, afmmos. y SS. SS. y amigos, **Rafael Silva Lastra**, Presidente; **Amador Quinteros**, Vicepresidente.—**Víctor Jaramillo**, Secretario.

LAS LIBERTADES CIUDADANAS

CARTA DEL PREFECTO SEÑOR BUSTAMANTE, RECTIFICANDO UNA INFORMACION SOBRE LOS INCIDENTES DEL DOMINGO ULTIMO

"Santiago, 14 de Enero de 1924 —Señor Director de "El Diario Ilustrado".—Presente.—Señor Director:

Bajo el título de "Nuevos atropellos de la autoridad a las libertades ciudadanas", el "Diario" de hoy publica una larga información en que se da cuenta de varias detenciones verificadas ayer por la policía, detenciones que se califican de arbitrarias y de atropello a las libertades públicas.

Es mi deber rectificar esos conceptos y dejar las cosas en su verdadero terreno.

El obrero señor Espinosa fué detenido porque en el discurso que pronunciara injurió a S. E. el Presidente de la República, como aparece claramente del discurso compendiado que publica "El Mercurio", y en las propias frases que recuerda "El Diario Ilustrado". Los señores Ferrer, Cabrera, Loyola y Martínez, fueron detenidos por igual delito y por desobedecer la orden de la policía, que quiso retirarlos sin conseguirlo, de la puerta de la Sección de Seguridad, donde formaban un desorden para presionar los procedimientos policiales referentes a la detención del señor Espinosa.

Los alessandristas quedaron cusado parece decirlo, en esta categoría; los jefes detenidos tas y sus escasos soldados incluídos en la primera.

Pero no era éste el ambiente tado que se esperaba. Escasa guridad de que no pocos de nuestros convencidos de que triotismo amenazado exigía curso de sus poderosas energías rrerían a formar en las filas "los patriotas".

En efecto, la explotación tiquismo no había sido sepultado vimos a miembros de gobierno atropellar al ejército tomar del cuello a humildes ciudadanos, a mujeres a los más groseros insultos, disparar a mansalva contra propias filas...

¡Así lo exigía el sentimiento triótico!

Como en 1920 se explotó el patriotismo, que es sentimiento común a todos nuestros ciudadanos, también ahora se explota electorales se explota ahora la a las libertades públicas, que sión nobilísima de todos los rales.

¡Los que en 1920 fuimos patriotas, somos ahora libertadores!!

Y ya que "en la campaña para defender las libertades públicas, cabida para todos", como nuestros han sabido también de las tiendas conservadoras char, como buenos conservadores, tes, contra el fantasma de la tadura...

No encontrarán sus temores tuoso de la tiranía. Para sus ojimas alcanzarán la protección mo que ya lo dijo el Salvador:

"Bienaventurados los pobres espíritu, porque de ellos será el reino de los Cielos".

DOMINGO ARTURO GARCIA

(DE LA COMISION DE PRENSA DEL COMITE DE PROPAGANDA RADICAL)

ANTIPATRIOTAS EN 1920; DICTADORES EN 1924

En la campaña para defender las libertades públicas, hay cabida para todos".

(Del último manifiesto de la Unión Nacional).

Corría el año 1920. La Coalición— respetuosa como siempre del régimen parlamentario—presidía las elecciones presidenciales con un Ministerio de tres distinguidos caballeros, los cuales desempeñaban todas las carteras, sin inconvenientes ni escrúpulos de ninguna clase.

Cierto es que en las tareas propias del señor Ministro del Interior se había descubierto que colaboraba con buen éxito, un experto conocedor de escrutinios electorales...

A pesar de eso, existía poca confianza en los círculos de la Moneda y del Club de La Unión.

Había trascasado el intento de apresar a los dirigentes obreros de Santiago y el exterminio de los trabajadores de Magallanes, había despertado no poca indignación.

Siempre dotada de ese generoso amor por las libertades públicas—que ha sido su característica más sobresaliente—la Coalición descubrió todavía que la defensa en el propio hogar asaltado, constituía el delito de "violación de domicilio", y fueron así a la Cárcel los dirigentes de la Federación de Estudiantes.

Gómez Rojas llegó a la locura y a la muerte y las madres y los hijos de los "subversivos", sucumbieron también en el dolor y la miseria.

Sin embargo, a pesar de todo esto y de que la Alameda de Santiago conservaba huellas rojas del cariño profundo de la Coalición por el pueblo, la desconf

Don Luis Claro Solar formula nuevas contraproposiciones

ALGUNOS TERMINOS DE LA COMUNICACION DEL SEÑOR CLARO SOLAR AL SEÑOR RIVERA, DAN LUGAR A UNA ACLARACION PREVIA SOLICITADA POR EL SEÑOR MINISTRO DEL INTERIOR, Y ACOGIDA POR EL MEDIADOR SEÑOR RIVERA

EL CONSEJO DE GABINETE SE PRONUNCIARA HOY SOBRE LAS PROPOSICIONES DEL SEÑOR RIVERA Y LAS CONTRA-PROPOSICIONES DEL SEÑOR CLARO SOLAR

Como lo anunciábamos en nuestras ediciones anteriores, el Comité designado por los congresales unionistas para estudiar y preparar la respuesta que debía darse a las proposiciones conciliatorias tramitadas por el senador señor Rivera, puso término ayer a su labor y presentó a sus comitentes las conclusiones a que llegó en su estudio y el borrador de la respuesta al señor senador por Valparaíso.

Reunidos los congresales unionistas en una de las salas del Senado en la mañana de ayer, se consideró las conclusiones y la respuesta, y les dieron su aprobación.

En una conferencia celebrada poco antes de las 4 P. M., el señor Claro Solar entregó al señor Rivera la comunicación que damos más adelante, a la cual se adjuntaban, en un anexo, las conclusiones preparadas por el Comité y que comprenden nuevas contraproposiciones.

Llevados ambos documentos al conocimiento del Jefe del Gabinete, señor Aguirre Cerda, algunos de los términos de la comunicación del señor Claro Solar dieron lugar a una aclaración previa de parte del primero, que fué acogida por el mediador señor Rivera, consignándola en carta que dirigió ayer mismo al Presidente del Senado y cuyo texto también reproducimos en esta información.

CONSEJO DE GABINETE

En el Consejo de Gabinete que se celebrará en la mañana de hoy, el Gobierno tomará conocimiento oficial de las proposiciones formuladas por el señor Rivera al Presidente del Senado y de la respuesta de éste y de las contraproposiciones que, en nombre y representación de la Unión Nacional, dirigió ayer al senador por Valparaíso.

COMUNICACION DEL SEÑOR CLARO SOLAR AL SEÑOR RIVERA

Señor don Guillermo Rivera.—Presente.

Distinguido señor y amigo:

En su atenta carta del 10 del presente mes expresa usted que penetrado de la necesidad imperiosa de devolver a los Altos Poderes del Estado la armonía indispensable para la buena marcha del país, el libre juego de sus instituciones y la tranquilidad general, ha tomado opiniones y consultado las aspiraciones sobre reformas realizables en el momento actual, llegando a las conclusiones que por mi conducto somete a la aprobación de la Unión Nacional. Agrega que usted y el honorable Diputado don Francisco Garcés Gana, quien coadyuva, en la más absoluta comunidad de ideas con usted a la solución de la dificultad, están ciertos "de encontrar el medio eficaz de ofrecer las seguridades de que se adoptarán todas las medidas de resguardo de la libertad electoral que satisfagan ampliamente a la opinión pública y a todos los partidos políticos."

Verbalmente usted se sirvió acentuarme que el Memorial de proposiciones que me entregaba se fundaba en la aceptación por parte del Presidente de la República y de la Alianza de la organización de un Gabinete que diera efectiva, amplia y eficaz garantía de libertad electoral. Este Ministerio se organizaría de común acuerdo, con igual representación de ambas combinaciones políticas y con el compromiso de que presidiría las próximas elecciones generales con medios prácticos de realizar el programa de prescindencia electoral de las autoridades y garantizar la absoluta libertad de los electores, juntas receptoras y escrutadores en todos los actos relacionados con la elección.

Aún cuando usted no se hallara en situación, según me lo manifestó en las conferencias que tuvimos el Jueves pasado, de precisar la forma en que se organizaría el nuevo Ministerio, ni los medios concretos cómo se llevarían a la práctica aquellos propósitos, haciendo honor a la garantía que usted y el señor Garcés Gana me ofrecían de que tales condiciones serían una realidad, me he apresurado a consultar a mis amigos políticos acerca de las proposiciones contenidas en su Memorial.

No es inoportuno, sin embargo, repetir que al pedir la Unión Nacional garantía de libertad electoral, no está persiguiendo algo que requiera, para ser acordado, compensaciones, porque ello equivaldría a poner en duda el más fundamental y preciado derecho de las democracias.

Hemos pedido, pedimos y pediremos hasta obtenerlo el reconocimiento de este sagrado derecho.

Exigimos que el Presidente de la República y las autoridades de su dependencia cumplan con el elemental e ineludible deber que tienen de reconocerlo y respetarlo.

Desgraciadamente desde nuestras conferencias han ocurrido sucesos de notoriedad pública y el Presidente de la República ha hecho declaraciones que parecieran destinadas a poner fin a toda expectativa de reconocimiento de estos derechos y deberes, lo que, a juicio de mis amigos políticos les aconsejaba no considerar las proposiciones de que usted es intermediario.

Nos halaga, sin embargo, la esperanza de que se volverá a la legalidad ante los altos intereses del país, y sólo como un homenaje a estas aspiraciones, hemos considerado su Memorial en la inteligencia fundamental de que la base esencial de la negociación, y sin la cual nuestra aceptación a sus proposiciones no tendría valor, es mantenida.

Principia usted por manifestar en su carta, que por la premura del tiempo que dificulta armonizar las opiniones, ha eliminado del proyecto que somete a la deliberación de la Unión Nacional "todo lo que se refiere a reformas constitucionales de carácter intrínseco, que pueden ser debatidas con calma y patriótico espíritu, por el Congreso futuro"; y en cambio, consigna todas aquéllas que pueden ser materia de ley interpretativa, de reforma de nuestras leyes actuales y de régimen interno reglamentario de ambas Cámaras.

Sin embargo, en las ideas consignadas como materia de leyes interpretativas, en su Memorial, hay algunas que importan en el fondo modificación substancial de los principios constitucionales, y que en esa forma no serían aceptables sin barrenar por completo nuestro Código Fundamental.

Nosotros no rehuimos el estudio de reformas constitucionales que signifiquen un perfeccionamiento de nuestra Gran Carta, como lo demuestra el hecho de que muchas de las Reformas que hoy se señalan como convenientes o indispensables, las hemos propiciado desde tiempo atrás, están contempladas como aspiraciones de nuestros programas políticos, y muchos proyectos han sido presentados años ha, por parlamentarios que militan en la Unión Nacional.

Al estudiar las leyes interpretativas y de procedimiento a que se refieren los dos primeros capítulos de su Memorial, no hemos podido prescindir del régimen constitucional que se conserva y que la ley no podría alterar sin ir más lejos que lo que la Constitución autoriza.

En el anexo a la presente encontrará usted consignadas en una nueva redacción de los diferentes proyectos propuestos, la forma en que los hemos aceptado. Esa forma, como usted puede verlo, no altera el fondo de las ideas que sirven de base a dichos proyectos. Agregaré aquí ligeras explicaciones:

I. En cuanto a la ley para reglamentar la discusión y despacho de las leyes constitucionales, aceptamos su proposición modificada sólo en puntos que, a nuestro juicio, la mejoran, conservando la precisión de ideas y principios inherentes a ellas. Esas modificaciones son:

a) Respecto de las leyes de contribuciones, fuerza armada y residencia, consignamos la idea que sean presentadas con anticipación suficiente para su estudio, indicando sesenta días, plazo que podría reducirse si se estimara excesivo. Además, conservamos a la Cámara revisora el derecho de aplazarlas, con el voto de los dos tercios de sus miembros presentes; pero conservamos la clausura propuesta.

No nos ha parecido lógico y aceptable, dentro del mecanismo que la Constitución tiene establecido para la discusión y aprobación de las leyes, que una ley, cualquiera que sean su importancia y urgencia para la marcha del país, pueda darse por aprobada sin la manifestación de la voluntad de la Cámara revisora. La Constitución ha contemplado la aprobación tácita con respecto al Presidente de la República, cuando no devuelve el proyecto de ley aprobado por ambas Cámaras dentro de los 15 días contados desde la fecha de su remisión; pero esa disposición se explica, ya que el Presidente de la República concurre a la discusión de las leyes por medio de los Ministros del despacho, lo que es antecedente poderoso para suponer su aprobación si ha dejado pasar la ley y no devuelve el proyecto, caso de no aceptarlo. Mas, esta misma disposición excepcional manifiesta que ella no podría establecerse por una simple ley para aplicarla a la Cámara revisora que, según el artículo 32 (41) de la Constitución, tiene forzosamente que prestar su aprobación al proyecto que aprobó la Cámara de origen.

b) Respecto a la ley de presupuestos, hemos creído, por análogas consideraciones, que debe establecerse un plazo prudente, que fijamos en diez días, para la discusión del proyecto en la Cámara revisora, y para alcanzarlo proponemos que la clausura en la Cámara de origen tenga lugar cuarenta días antes de la fecha en que debe principiar a regir.

Dada la naturaleza de la Ley de Presupuestos que en los gastos variables contiene autorizaciones anuales o por una sola vez, no nos ha parecido conveniente o indispensable que si no ha sido aprobada el día en que debe principiar a regir, rija automáticamente todo el Presupuesto del año anterior, por duodécimos, como se propone; y concurriendo con el propósito que se persigue, de evitar los perjuicios que se causan a los empleados públicos y para el pago oportuno de los demás gastos fijos, con la demora de la aprobación de esta ley, proponemos autorizar el pago de las cantidades necesarias para la marcha ordinaria de la Administración.

II. Por lo que a la ley interpretativa se refiere, pensamos:

a) Que la interpretación de la disposición constitucional del quorum para continuar en sesión, que aceptamos, no puede ir tan lejos que se permita que la discusión de una ley pueda hacerse con sólo la presencia de dos o tres miembros en la sala. Fijamos por eso un mínimum de seis para el Senado y quince para la Cámara de Diputados.

b) El artículo segundo que usted propone importa en el fondo una reforma de la Constitución que no nos parece posible llevar a la práctica por medio de una ley interpretativa por las graves proyecciones que este sistema entraña.

La Unión Nacional aceptaría en este punto la reforma de la Constitución para incorporar en ella la disminución de facultades políticas del Senado, siempre que al mismo tiempo se contemple la disolución de la Cámara de Diputados. Este sistema es el universalmente adoptado en los casos que se da preeminencia en el orden político a una Cámara sobre otra.

Por separado redactamos la forma de esta proposición, que importa por cierto un conjunto inseparable.

Aceptamos en principio la eliminación del Ministro de Relaciones Exteriores de los votos políticos, pero, para realizarlo, nos parece conveniente revisar los deberes que el régimen existente impone a este funcionario, cosa que podría hacerse en una ley especial.

III. Aceptamos el proyecto que usted propone. El cohecho es un delito penado por la Ley Electoral; nadie puede defenderlo como medio de alterar la voluntad de los electores; y si se practica, no podría imputarse su existencia a la Unión Nacional, como no sería justo tampoco a la responsabilidad de la Alianza.

Concurrimos, pues, al propósito de extirparlo; pero creemos que no sería conveniente legislar en forma que la ley que tienda a sancionar este vicio, se convierta en un arma de intervención de la autoridad, que para hacer ilusoria la libertad electoral, pudiera servirse de ella como de un pretexto.

Si se persigue la represión del cohecho para purificar la expresión de la voluntad del electorado de influencias extrañas, debe igualmente sancionarse los actos de intervención directa o indirecta de las autoridades que tiendan a perturbar o violentar esa voluntad.

Con este propósito y bajo este concepto hemos redactado el proyecto de ley.

IV. En cuanto a las reformas reglamentarias, observamos que casi en su totalidad se refieren al Reglamento de la Cámara de Diputados, y no darán lugar a mayor dificultad con la salvedad que usted indica en su Memorial.

Por lo que hace al Senado, no vemos que sería aplicable otra reforma que la relativa a la duración de los discursos.

* * *

Deseamos por último manifestar a usted que por nuestra parte podríamos aceptar desde luego un programa de estudio de reformas constitucionales, que, como usted lo sugiere, trataría el Congreso próximo. Nos permitimos insinuar las siguientes:

a) El estudio de las facultades políticas de una y otra Cámara;

b) La disolución en determinados casos de la Cámara de Diputados;

c) El quorum del Congreso Pleno;

d) La supresión del número dos del artículo 8.o (10);

e) La supresión de la palabra "infamante" del número 1 del artículo 9 (11) y el número 4 del mismo artículo;

f) La compatibilidad de las funciones de diputado o senador con los cargos del profesorado superior;

g) La dieta parlamentaria;

h) La modificación del sistema de elección de Presidente de la República;

i) La modificación de la duración de las funciones de éste y de los senadores, diputados y municipales.

Expuesta nuestra opinión sobre la materia del Memorial de Ud., cúmpleme agregarle que sólo estoy autorizado para dar curso a esta negociación, una vez que se hayan aceptado las bases que he dejado insinuadas con respecto a la organización del Ministerio de garantía electoral.

Es entendido, en efecto, que la aceptación a las proposiciones de Ud. está subordinada al hecho fundamental que hemos planteado, o sea, que se restablezca la normalidad de las relaciones del Gobierno con las Cámaras, con la convocatoria de éstas y la organización simultánea del Ministerio de que hablo.

Aprovecho la oportunidad de saludar a Ud. y correspondiendo los sentimientos de especial deferencia de Ud., me suscribo como su atento servidor y amigo.—Santiago, 14 de Enero de 1924.—(Firmado.)—LUIS CLARO SOLAR.

LAS CONTRAPROPOSICIONES DE LA UNION NACIONAL

Damos a continuación el anexo a que se alude en la carta del señor Claro Solar, y en el cual se consignan las contra-proposiciones de la Unión Nacional:

I

LEYES PARA REGLAMENTAR LA DISCUSION Y DESPACHO DE LAS LEYES CONSTITUCIONALES

"Artículo 1.o La discusión de la ley que autoriza el cobro de las contribuciones, de la que fija las fuerzas de mar y tierra y de las que permita residan cuerpos del Ejército permanente en el lugar de las sesiones del Congreso y diez leguas a su circunferencia, quedará cerrada en la Cámara de origen diez días antes de aquel en que estas leyes hayan de comenzar a regir, salvo que la misma Cámara en sesión anterior acuerde aplazar su discusión.

La Cámara revisora deberá pronunciarse sobre dichas leyes en el plazo de 8 días después de haberlas recibido, quedando clausurada la discusión y debiendo votarse a la expiración de este plazo, salvo que se acuerde por los dos tercios de los miembros presentes, aplazar su discusión.

Para que tenga lugar la aplicación de las disposiciones anteriores se requiere que los respectivos proyectos de ley hayan sido sometidos a la consideración del Congreso, con sesenta días de anticipación a la fecha en que deben principiar a regir."

Art. 2.o La discusión de la Ley de Presupuestos quedará cerrada en la Cámara de origen, cuarenta días antes de aquel en que debe principiar a regir, siempre que el proyecto del Gobierno haya sido remitido al Congreso seis meses antes de la misma fecha y su votación tendrá preferencia sobre todo otro asunto. En la Cámara revisora la discusión quedará cerrada diez días antes de la fecha en que debe principiar a regir y su votación tendrá la misma preferencia.

Si la Ley de Presupuestos no estuviere aprobada en el día en que debe principiar a regir, seguirán pagándose mensualmente, con arreglo al presupuesto del año anterior, mientras se dicte la nueva ley, todos los gastos fijos, entendiéndose por tales: los sueldos, las gratificaciones, las pensiones, la deuda pública, los arriendos de propiedades y además los gastos de alimentación y forraje. Las cantidades que en este caso se paguen, serán imputadas por las oficinas de Hacienda a los ítem respectivos del presupuesto, inmediatamente que éste sea aprobado.

II

LEY INTERPRETATIVA

Artículo único. Se entenderá cumplida la condición que requiere el artículo 45 (54) de la Constitución para que el Senado o la Cámara de Diputados pueda continuar en sesión, siempre que en el recinto dentro del cual funcione la respectiva Cámara se encuentren presentes la tercera parte de los miembros del Senado o la cuarta parte de los miembros de la Cámara de Diputados; para entrar en sesión y para tomar acuerdos o votaciones es necesario que este número de miembros esté presente en la Sala.

En todo caso el número de miembros presentes en la Sala durante las discusiones, no podrá ser inferior a seis en el Senado y a quince en la Cámara de Diputados.

La disposición del inciso primero no tendrá efecto cuando las leyes o reglamentos de las Cámaras requieran la permanencia de un determinado número de miembros dentro de la Sala.

III

LEY ELECTORAL

Artículo 1.o Agrégase al título VII de la ley electoral de 21 de Febrero de 1914, reformada por la ley N.o 2983 de 11 de Febrero de 1915, el siguiente artículo:

"Art. 111 bis. No se podrá gastar en propaganda y demás trabajos electorales, por comuna, más de tres mil pesos por cada candidato a Senador y más de dos mil pesos por cada candidato a diputado, ni más de mil pesos por cada candidato a elector de Presidente de la República o municipal.

En caso de probarse mayores gastos, se presumirá que el candidato ha sido elegido valiéndose del cohecho.

Durante los procedimientos de la elección y en el acto mismo de la votación, ninguna autoridad administrativa, militar o judicial, cualquiera que sea su jerarquía, como también ninguna Junta Receptora, podrán impedir o perturbar el ejercicio del derecho de votar, fundándose en la imputación del cohecho, y cualquier acto en contravención a esta prohibición, será considerado como acto de intervención que dará lugar a la reclamación de la nulidad de la elección."

Art. 2.o Agrégase al artículo 112 (109) de la misma ley, el siguiente inciso:

"El cohecho será también considerado causal de nulidad de la elección, pero, no será acogida esta causal en el caso de que hayan hecho uso o se hayan beneficiado también del cohecho los candidatos contrarios a aquel a quien se imputa.

Asimismo, será causal de nulidad la presión sobre los electores que se ejercitare por cualquiera autoridad, administrativa, militar o judicial, en contra o a favor de determinada candidatura, o para dificultar o impedir la emisión del sufragio de los electores, sea durante la elección, sea como consecuencia de actos de dichas autoridades, ejecutadas por ellas antes de la elección."

Art. 3.o Se suprime el N.o 3.o del artículo 105 (102) de la expresada ley.

Art. 4.o Agregarse al artículo 115 (112) de dicha ley, los siguientes incisos:

"El Juez formará cuaderno separado, en la forma y plazo indicados, de todos los antecedentes e informaciones sobre las reclamaciones de nulidad que se funden en el cohecho o en la presión o intervención de las autoridades administrativas, militares o judiciales o electorales y lo remitirá, sin pronunciarse a la Comisión Revisora de Poderes.

La Comisión Revisora de Poderes, actuando como Jurado, examinará los antecedentes, dictaminará sobre ellos, expresando si es admisible o no a su juicio la nulidad invocada y lo remitirá con su informe a la Cámara llamada a calificar la elección.

El conocimiento de los antecedentes sobre estas causales de nulidad que se confía a la Comisión Revisora de Poderes, no impide el pronunciamiento de ella sobre los poderes mismos en conformidad a la ley, los que deberá visar dentro del plazo que le está señalado."

IV

REFORMAS REGLAMENTARIAS

Las reformas reglamentarias se refieren principalmente a la Cámara de Diputados y no darán lugar a mayor dificultad, con la salvedad que se indica en el Memorial del señor Rivera.

De estas reformas solamente parecen aplicables al Senado las que se refieren a la duración de los discursos, que podría fijarse en 60 y 30 minutos, respectivamente.

V

REFORMAS CONSTITUCIONALES

Art. 1.o Agregar al artículo 27 (36) de la Constitución con el N.o 7, el siguiente:

Ejercitar las funciones fiscalizadoras de los actos de la Administración Pública, pero la manifestación de desconfianza a los Ministros del despacho por actos o hechos no comprendidos en el N.o 1 del artículo 49 (58) corresponde exclusivamente a la Cámara de Diputados.

Art. 2.o Agregar al artículo 72 la siguiente atribución:

22. Disolver, con acuerdo del Senado por una vez durante los cuatro primeros años de su período, a la Cámara de Diputados. Esta facultad sólo podrá ejercitarla dentro de los dos primeros años del período de la Cámara de Diputados.

"En el mismo decreto en que se disuelva la Cámara de Diputados se convocará a elección para después de los treinta y antes de los sesenta días siguientes.

La nueva Cámara durará en sus funciones por todo el tiempo que faltare a la que acaba de disolverse"

EL SEÑOR RIVERA SE ENTREVISTA CON EL JEFE DEL GABINETE

A las cuatro de la tarde, el señor Guillermo Rivera, visitó al señor Ministro del Interior, don Pedro Aguirre Cerda, para imponerlo de la respuesta que el señor don Luis Claro Solar, había dado a su carta del Jueves 10 del actual, en orden a las proposiciones de arreglo de la situación política y del desacuerdo pendiente.

El señor Aguirre Cerda, preguntó, después de imponerse de estas comunicaciones, en qué condiciones o carácter se le sometían, y el señor Rivera le contestó que, en forma oficial y para que, por el conducto de los señores Ministros fueran sometidas a S. E. el Presidente de la República, puesto que, en mucha parte, esas proposiciones abarcan, esencialmente, actos de Gobierno o reformas institucionales y reglamentarias que requieren la decisión e intervención en su estudio de parte del Gobierno.

Cuidó el señor Rivera de expresar que no aceptaba ni reconocía como opiniones suyas las que se consignan en algunos párrafos del comienzo de la carta del señor Claro Solar, y que así iba a manifestárselo a este caballero en una carta que le dirigiría más tarde.

En estas condiciones, manifestó el señor Aguirre Cerda, yo no tengo inconveniente en consultar ese documento y en dar una respuesta, lo más pronto posible al señor Rivera, bien entendido que, si esa comunicación hubiera sido dirigida por su autor al Ministro del Interior, éste habría considerado que, en su preámbulo venía redactada en términos irrespetuosos e inconvenientes para S. E. el Presidente de la República y para el Ministerio, y no habría podido trasmitirla así a S. E., ni a sus demás colegas, sobre todo después de la actitud adoptada por el Ministerio para facilitar la adopción de las reformas solicitadas.

No conozco las proposiciones formuladas por el señor Rivera, dijo el señor Aguirre Cerda, y me impondré de ellas y de las que el señor Rivera le presenta como contestación, para someter ambas al Presidente de la República y a mis colegas de Gabinete.

El señor Rivera encareció la conveniencia de una respuesta pronta, porque, de aceptarse el procedimiento de las reformas constitucionales, ellas deberían aprobarse antes del 18 del actual, para quedar dentro de los plazos que la Constitución señala.

CARTA DEL SEÑOR RIVERA AL SEÑOR CLARO SOLAR

Damos a continuación la carta que el señor Senador por Valparaíso, dirigió ayer tarde al Presidente del Senado, y en la cual se consigna la aclaración previa que formuló el señor Ministro del Interior, para poder tramitar las contra-proposiciones de la Unión Nacional:

"Señor don Luis Claro Solar.—Presidente.— Distinguido señor y amigo:

"Sin pronunciarme, todavía, sobre el fondo de su atenta carta que, solamente, leí después de nuestra conferencia de las cuatro de la tarde, pues, al recibirla, a la una y media del día, de manos de usted, la entregué a mi distinguido amigo, señor Garcés Gana, sin imponerme de ella, creo indispensable rectificar algunas frases que, en ese documento aparecen.

"De la primera parte de su carta, solamente me es dado aceptar los párrafos primero y tercero, el uno porque consigna mi verdadera expresión, que usted trascribe textualmente, y el tercer párrafo, que no es más que la traducción de ese concepto escrito.

"En cuanto a los otros párrafos de la parte de su carta a que me he referido (segundo, tercero, cuarto, quinto, sexto y séptimo), debo presumir que son aspiraciones u opiniones de ustedes, ya que yo cuidé especialmente de decir a usted, que había tomado el resumen de las ideas más o menos conformes, de distinguidas individualidades de ambas combinaciones políticas, pero advirtiendo a usted, acentuadamente, que no había consultado a la Alianza Liberal, por intermedio de sus órganos directivos, y que con el Presidente de la República, solamente había hablado en líneas muy generales y, más bien, sometiéndole algunas ideas mías, que tomando resoluciones o determinaciones de Su Excelencia.

"Me parece que usted me ha considerado como representante de alguna persona o combinación, siendo que he procedido por mi mismo y, todavía, "SIN AUTORIZACION ALGUNA DE LA ALIANZA LIBERAL", como lo dije a la Prensa, después de la reunión de Senadores que se celebró el Lunes 7 del actual.

"En consecuencia, yo no puedo considerar como míos, conceptos que importan reconocer que ni S. E. el Presidente de la República, ni el Ministerio actual dan las garantías que la Unión Nacional reclama.

"Yo respeto cualquiera opinión o pensamiento ajeno, pero eso no quiere decir que los haga míos.

"Comprenderá usted, fácilmente, que si yo silenciara esos puntos de su carta, y no los desconociera como de mi propiedad, estaría desde ese mismo momento, inhabilitado como negociador imparcial, situación en que no quiero colocarme porque debo agotar todo esfuerzo para llegar a un avenimiento.

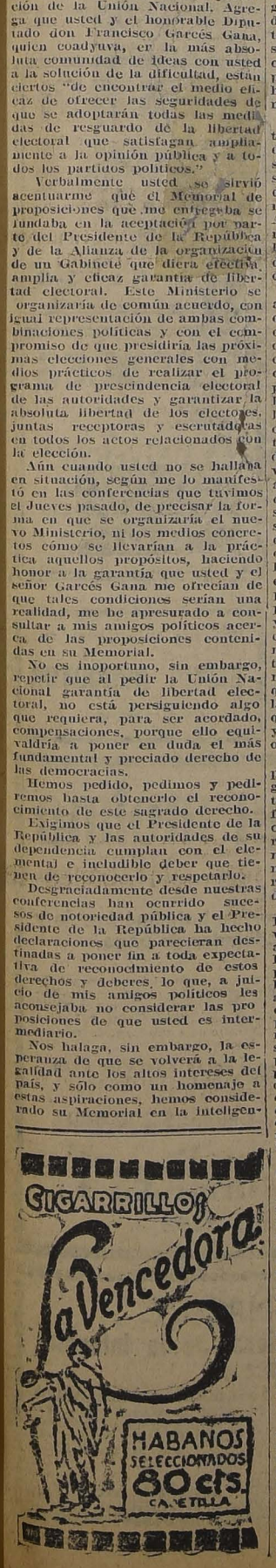
"Reitérole los sentimientos de especial deferencia con que me suscribo de usted Affmo. servidor y amigo. — (Firmado). — GUILLERMO RIVERA".

Santiago, 14 de Enero de 1924."

LAS PROPOSICIONES DEL SEÑOR RIVERA

En nuestra edición anterior publicamos una síntesis de las proposiciones formuladas por el senador señor Rivera a la Unión Nacional.

El texto completo de estas proposiciones lo daremos en nuestra edición de mañana.



ENERO 21 1924

LIGA PROTECTORA DE ESTUDIANTES PRIMARIOS

$ 40,000.00

EN PREMIOS

Agentes en toda la República, y en Santiago en los principales establecimientos comerciales, OFICINA CENTRAL HUERFANOS N.o 1372. — Casilla 3182, Santiago.

QUINTO $ 2.

ENTERO $ 10

CORREAS SUELA

todas dimensiones, calidad superior. Precios bajos.

Talabartería Parisiense

Ahumada 102, esq. Moneda

T. 18.

EJERCITO Y ARMADA

LAS INSCRIPCIONES MILITARES

LAS TROPAS EN CARTAGENA

LLEGADA DEL AVIADOR BARAHONA AL CAMPAMENTO

El aniversario de la Batalla de Chorrillos

La vida de nuestros soldados en los campos de concentración

(De nuestro Corresponsal)

LLEGADA DEL AVIADOR BARAHONA

El Domingo, a las 2 P. M., aterrizó en ésta en el campamento del Batallón Telégrafos, el capitán aviador Federico Barahona, trayendo como pasajero al mecánico cabo Contreras. Hizo el viaje en el Avro General-Korner, demorando de la Escuela de Aviación al punto en que aterrizó, 40 minutos. Este viaje del señor capitán Barahona, obedece al estudio de las canchas de aterrizaje que puedan servir en ésta, para los aeroplanos que vendrán próximamente a cooperar con las tropas de artillería e infantería. Hoy en la tarde efectuará el viaje de regreso a la Escuela de Aviación.

La oficialidad del Telégrafo ha festejado con todo cariño al señor capitán Barahona, quien goza de un gran prestigio por su caballerosidad, su valer militar y gran pericia en el arma de aviación.

CELEBRACION DEL ANIVERSARIO DE CHORRILLOS

El día de ayer fué celebrado con júbilo en todos los cuerpos acantonados en Cartagena y Lloleo, por ser el aniversario de la Batalla de Chorrillos, dando conferencias dictadas por los señores oficiales que fueron especialmente por las tropas en correcta formación. Las bandas tocaron himnos patrióticos durante su desarrollo, terminando con la Canción Nacional, que fué coreada por oficiales y tropa.

LA TROPA SE DIVIERTE

En la tarde, en casi todos los Regimientos hubo entretenciones para la tropa, destacándose en forma sobresaliente el circo efectuado en el Pudeto, por artistas aficionados del personal del Regimiento y al cual asistieron muchas familias que vieron y aplaudieron de buenas ganas los diversos números del programa. Después del circo, las familias fueron invitadas al Casino de Oficiales, donde se sirvieron once y refrescos, dándose término a esta simpática fiesta como a las siete de la tarde.

LOS CUERPOS DE ARTILLERIA

Los cuerpos de la Brigada de Artillería que por orden divisionaria marcharon a Lloleo, han acampado a orillas del río Maipo, en la parte denominada: "La Boca", sin novedad.

UNA MEDIDA CONVENIENTE

El señor Alcalde de Cartagena, don Galvarino Gallardo Nieto, accediendo a una petición formulada por el señor General Cabrera, ha ordenado el cierre extricto de todas las cantinas y bares, los días Sábados y Domingos. Esta medida ha sido muy aplaudida, pues evitará muchas incomodidades y desgracias al personal de los Regimientos acantonados en ésta.

LA SOLUCION DEL PROBLEMA

Según nos han informado ayer algunos oficiales con quienes conversamos sobre las incidencias de las inscripciones, la única solución para evitar estos incidentes está en aumentar el número de mesas inscriptoras, intensificar el trabajo mediante un mayor número de empleados que las tengan a su cargo y facilitar hasta donde sea posible el trámite a que deben someterse los ciudadanos para cumplir con las disposiciones legales vigentes.

INCIDENCIAS DURANTE LAS INSCRIPCIONES MILITARES

Día a día hemos venido dando detallada cuenta de la forma en que se están haciendo en Santiago las inscripciones militares ordenadas por la ley de reclutas y reemplazos.

En diversas ocasiones nos hemos ocupado del gran número de personas que concurren a cumplir las obligaciones impuestas por las instituciones legales y de la manera como que se ha procedido a organizar el servicio y trabajo de inscripción, que, como se sabe, no satisface en forma alguna las necesidades del público que concurre a las mesas inscriptoras. Escasez de personal, exceso de interesados en inscribirse, han sido durante estos días la característica en el local de las inscripciones.

LAS INCIDENCIAS DE AYER

Como de costumbre, ayer llegó hasta el local de las circunscripciones del Registro Civil una cantidad de personas que superaba considerablemente a toda la actividad que podían desplegar las mesas inscriptoras.

El número de interesados, poco después de las 2 de la tarde era extraordinario y la impaciencia comenzó a aguijonearlos. Por un motivo cualquiera el público se exasperó y cargó contra las mesas y contra los encargados de las inscripciones. Las mesas fueron destruidas, vino la desorganización y se formó una confusión inteligible.

Se dió cuenta del hecho al Ministerio de Guerra, trasladándose al local del Registro Civil el teniente don Jorge Lorca, que en vista de que era imposible seguir el trabajo en esas condiciones, suspendió las inscripciones durante el resto de la tarde.



EN LAS OFICINAS DE LOS REGISTROS MILITARES.—MOMENTOS DESPUES DE LOS INCIDENTES DE AYER

PRESENTACIONES. — A la Comandancia General de Armas, se presentaron ayer el comandante don Luis Maldonado y los tenientes Pedro Barros y Rafael Torres.

ASCENSOS. — A mayores fueron ascendidos los capitanes Pedro Barra Coradi, Enrique Boedeker y Miguel Guillen.

FUNERALES DE UN CADETE. — Ayer se efectuaron los funerales del cadete ingeniero don Marcelo Cibié.

ULTIMA GRAN LOTERIA

Sortea el día Viernes 18 de Enero de 1924, con premio mayor de

$ 150,000

uruguayos oro, más de UN MILLON de pesos chilenos.

Juegan solamente 10,000 números con un total de más de TRES MILLONES de pesos chilenos en premios.

Billete ENTERO, $ 330; MEDIO billete, $ 165; cada DECIMO de billete, a $ 33 CHILENOS.

Próximos sorteos de la LOTERIA NACIONAL ARGENTINA también en circulación:

Día 17 de ENERO, de $ 100,000 argentinos: Billete ENTERO, $ 85; cada QUINTO, $ 17 CHILENOS; de $ 20,000 arg.: Billete ENTERO, $ 30; QUINTO, $ 6 CHILENOS.

Día 24 de ENERO, de $ 80,000 argentinos: Billete ENTERO, $ 75; cada QUINTO, $ 15 CHILENOS; de $ 20,000 arg.: Billete ENTERO, $ 30; QUINTO, $ 6 CHILENOS.

Los billetes, para tener opción a estos sorteos, solicítelos únicamente a la afamada y bien recomendada Casa, la más importante en el ramo, a la Casa

E. TURRI

Galería Güemes 350
Casilla 1772. Bs. Aires

FUNERALES DE DON CARLOS ALARCON.—Hoy a las 5 de la tarde se llevarán a efecto los funerales del señor Carlos Alarcón, muerto, como se sabe, en el desgraciado accidente hípico del domingo.

Diversas asociaciones se preparan para tomar parte en los funerales, a fin de darle la solemnidad necesaria a este acto, como exteriorización de las profundas simpatías que había inspirado el extinto, y como manifestación de pesar por su prematuro fin.

El traslado de los restos de la Estación Mapocho a la casa habitación dió motivo ayer a una sentida expresión de condolencia de los amigos del señor Alarcón, un gran número esperaron el ataúd en la Estación del Norte, y lo acompañaron de a pie hasta la Galería Alessandri, residencia de la familia doliente.

El cortejo partirá a las 5 P. M.

EN LA PLAZA MITRE.— Como se ha anunciado, esta noche, a las 8 y media, tendrá lugar en la Plaza de Juegos Infantiles del Parque Forestal, una hermosa velada artística a cargo de conocidos aficionados.

Se invita a la fiesta de esta noche a las familias de la sociedad.

A PANIMAVIDA.—Por el expreso de ayer se dirigieron a Panimávida, el señor Manuel Jara y sus hijos Charito y Pedro.

¿Demuestre Ud. que pertenece al bello sexo borrando con el DEPILATORIO del Dr. MARTINS todo vestigio del repulsivo vello.

MOSQUITEROS

Portátiles, adaptables en dos minutos a las camas, mesas, etc., lo más práctico para precaverse de los mosquitos.

Talabartería Parisiense
Ahumada 162, esq. Moneda
E-18

ROPA BLANCA FINA
SOBRE MEDIDA
Ajuares para Novias. Ropa de cama, Mantelería, Ajuares para Bebés, Monogramas. Trabajos a mano y máquina. Precios módicos.
CLARA 246.— Anita de Bimassa
E-15

EN LA COLECTIVIDAD ISRAELITA. — Circula la siguiente invitación:

El Directorio del Círculo Israelita, tiene el agrado de invitar a usted, al banquete en honor del presidente saliente, don Naum Trumper, en homenaje a su brillante labor durante su presidencia del Círculo, que se llevará a efecto el Martes 15 del presente, a las 9 P. M., en los salones del Círculo.

CIGARRILLOS VAN DYCK



40 cts. Pqte.

MATRIMONIO.—Hoy contraerá matrimonio en San Fernando, la señorita Julia Arrué B. con el señor Misael Maturana F.

BAUTIZO.—El Viernes 18 próximo será bautizado en la parroquia de la Asunción. Domingo Juan Sebastián Santa Cruz Morla, hijo de la señora Wanda Morla de Santa Cruz y del señor Domingo Santa Cruz Wilson. Serán padrinos: don Carlos Morla Lynch y la señora Carmen Morla de Maira.

ENFERMOS.— Se encuentra enferma en la Clínica Alemana la señora Hortensia Menéndez de Pacheco. Es atendida por los doctores Carlos Brockmann y doctora Luisa Pacheco Pizarro.

—Ha sido sometido a una delicada operación en el Pensionado del Hospital de San Vicente, por los doctores J. Bronfman y A. Rahausen, el señor I. Gendelman.

CLUB DE SEÑORAS.—Biógrafo.—Esta tarde, a las 6.15 se estrena en esta sala una de las más interesantes cintas que se hayan exhibido. Se titula "La tierra", producción sacada de la hermosa obra literaria del gran escritor Emilio Zola.



SEÑORITA CARMEN MORENO BRUCE, CUYO MATRIMONIO CON EL SEÑOR EDUARDO BARRIGA ARAYA HA QUEDADO CONCERTADO

BANQUETE.—El Sábado 12 del actual, algunos empleados del Banco Anglo Sud-Americano Ltdo. festejaron con una espléndida comida de despedida a los señores F. Phillips y G. Smith, que en el curso de la semana regresan a Inglaterra después de terminar sus contratos con la referida institución de crédito.

Ofreció la manifestación el señor W. D'Albuquerque, y respondieron en sentidas frases, los señores Phillips y Smith. Siguieron en el uso de la palabra los señores Enrique Terrazas y A. R. E. Patterson, quien dió por cerrada la manifestación.

Asistieron los señores: F. Phillips, G. Smith, E. Mc. Colgan, A. Edwards, E. H. Wells, H. S. Whitaker, H. Ebury, A. R. E. Patterson, W. D'Albuquerque, W. Mc Donald, A. Tapia, F. Olivares, J. Larraín, O. Bontá, A. Undurraga, F. De Castro, N. Vera, J. Gálvez, E. Terrazas y H. Villarroel.

VIAJEROS Y VERANEANTES. —Hoy se dirigen a Pichilemu, donde pasarán la temporada veraniega, la señora Emma Montero de Bunster y señorita Emma Bunster Montero.

—Mañana por el expreso parten a las minas de Cabildo los profesores universitarios señores Berth Koerting y Luis Cruzat, y los ingenieros de minas señores Gustavo Reyes, Leopoldo Guillen, Freddy Low, Héctor Melo, Julio Fernández, Alfredo González y Ricardo Fenner.

—A pasar la temporada de Verano se ha dirigido a Cartagena, el administrador del Correo de Santiago, señor Carlos Rojas Solar, señora Rosa Araos de Rojas y familia.

—Al mismo punto se han dirigido el señor Máximo Cortés, señora Julia Díaz de Cortés y familia.

—Han partido a su fundo "El Carmen de Niquén", el señor Ernesto Castillo Urízar, señora Elisa Guzmán de Castillo, Elisa Castillo Guzmán y Nana Guzmán Marchant.

—Mañana parte a Constitución la familia Rodríguez Marambio.

—Han llegado de Valparaíso los señores Julio Valdés, Emilio Echeverría y Osvaldo Carmona C.

—Ha regresado de Punta Arenas el doctor Alejandro Wehrhaha R.

—El señor Matías Valenzuela se dirige hoy a Constitución a pasar una temporada de Verano.

DRYCO

Los que Salen al Campo

No deben olvidar de llevar una buena provisión de precioso alimento para sus guaguas.

El único similar a la leche materna.

En venta en todas las boticas.

DISTRIBUIDORES PARA CHILE

Morrison & Co.

SANTIAGO

El figurín del día.—



Vestido de tarde en crepé fleuri sobre encaje plateado. Plumas de avestruz

RESIDENCIA. — Las señoritas Peebles Lobos, Lobos Niemeyer y Lobos Miranda, han fijado su residencia en Pedro de Valdivia.

NACIMIENTOS.—Ha nacido una hijita del señor Alberto Echeverry y de la señora Antonia Lópezde Etcheverry.

—Ha nacido Sara Eugenia García Ugarte, hija de don Guillermo García Cuevas y de la señora María E. Ugarte Labbé de García Cuevas.

—Ha venido al mundo un niño, César, hijo del señor Manuel Méndez Acuña y de la señora Virginia Nebel de Méndez.

VENDEDOR VIAJERO

Necesitamos uno con buenas recomendaciones, conocedor del ramo de Escobas y Escobillas. Se dará sueldo y comisión a persona activa y competente.

Por carta a

Casilla N.o 73-

MUEBLES

de todos estilos, a precios bajísimos, vende

"LA UNIVERSAL"

Catedral 1131

FRENTE AL CONGRESO

Damos facilidades en el pago. Entrega inmediata.

Enfermos del estómago, acudan al

ELIXIR REDUCTOR

y la mejoría es segura.

MUEBLERIA "LA ARGENTINA"

220 — BANDERA — 220 — SANTIAGO

JOSE GURFINKEL

GRAN SURTIDO DE MUEBLES DE TODOS ESTILOS

FABRICA: CHILOE 1367 AL 1375

A precios más bajos que en todas las Mueblerías. Antes de hacer sus compras CONSULTE MIS PRECIOS.

CANAS Y CALVICIE

Sólo se curan con el acreditado Específico BOLIVIANO BENGURIA desaparecen las Canas y Calvicie al corto tiempo de usarlo, si se le cae el cabello, aplíquese este célebre Específico, no deje de llevarlo en su maletín cuando salga a veranear.

Dr. RAFAEL BENGURIA B., MONEDA 875

Teléfono 882. Casilla 2426. Santiago

¡Es un hecho!

que en Verano es peligroso la alimentación de los niños a base de leche.

LA COCOA DAY'S

Evitará todos estos inconvenientes.

DAY'S Peptonized Cocoa.

NO

ESPECIFICOS MEDICINALES — PREPARACIONES PARA EL TOCADOR

LABORATORIO LONDRES

VALPARAISO

H. V. PRENTICE Y CA.

QUIMICOS, FARMACEUTICOS Y TECNICOS ESPECIALISTAS

PREMIADO CON MEDALLAS DE ORO

RECOMIENDA ESPECIALMENTE

SU NO TOXO - Anestésico Dental

Absolutamente inofensivo.

DE VENTA EN TODAS LAS BUENAS BOTICAS

DEPOSITO EN SANTIAGO-CARMEN 428 - TELEF. 81

Banco de Chile

JUNTA GENERAL ORDINARIA DE ACCIONISTAS EN 14 DE ENERO DE 1924

Presidió el señor don Augusto Villanueva G., y concurrieron los Consejeros señores don Carlos Balmaceda S., don Pedro Correa Ovalle, don S. Guillermo Cóndon, don Luis Dávila Larraín, don Tomás Eastman, don Alberto González Errázuriz, don Jorge C. Kenrick, don Juan Antonio Orrego, don Guillermo E. Purcell, don Ismael Tocornal y don Francisco de B. Valdés Cuevas, el Director Gerente de la Oficina de Valparaíso, señor don Luis Beauchemin; el Sub-Gerente de la Oficina de Santiago, señor don Andrés Ramírez Sanz y 41 señores accionistas que representaban en conjunto 332,698 acciones.

Constituída legalmente la Junta, se procedió a elegir secretario de ella al señor don Andrés Ramírez Sanz, en ausencia del Director Gerente señor don Pedro A. Torres, y se designó a los señores accionistas don Carlos del Campo N., don Luis Ossa Brown y don Julio Prá, para firmar el acta de la presente sesión, en unión del Presidente y del Secretario de la Junta, de conformidad al Artículo 26 del Reglamento de Sociedades Anónimas, de fecha 22 de Diciembre de 1920.

Se leyó y fué aprobada el acta de la sesión anterior y se dió también lectura a los siguientes informes de los Inspectores de Cuentas de las Oficinas de Santiago y Valparaíso:

"Santiago, 1.o de Enero de 1924.

"Señores Accionistas:

"En cumplimiento de la comisión que se nos confirió en la última Junta General de Accionistas, el 31 de Diciembre próximo pasado practicamos el arqueo de Caja y de Bonos en Custodia y Garantía y hemos encontrado sus saldos conformes con las cuentas respectivas del Libro Mayor.

"Con posterioridad hemos revisado prolijamente los Documentos que forman la Cartera del Banco, siéndonos grato dejar constancia que, a nuestro juicio, están satisfactoriamente garantidos.

"Revisamos también el Estado de las acciones y bonos de propiedad del Banco, los que han sido avaluados a precios prudentes, como asimismo los Bienes Raíces que pertenecen al Banco."

Somos de ustedes, Señores Accionistas, Attos. y SS. SS.—(Firmados): J. Santiago Riesco.—Alberto Bascuñán M.

"Valparaíso, 4 de Enero de 1924.

"Señores Accionistas del Banco de Chile:

"En cumplimiento de la comisión que nos conferísteis en la última Junta General, el 29 de Diciembre próximo pasado, practicamos el arqueo de Caja y de bonos en Custodia y garantía y posteriormente hemos hecho el examen de los documentos de la Cartera, encontrando todo conforme con los saldos respectivos del Libro Mayor.

"Nos es grato manifestaros que los Documentos en Cartera están, a nuetro juicio, satisfactoriamente garantidos.

"Somos de ustedes, señores Accionistas, Attos. y SS. SS.—(Firmados): E. Middleton Cruz.—Eduardo B. Budge."

Puesta en discusión la Memoria del semestre anterior y no habiéndosele hecho observación alguna, fué aprobada y ratificado el nombramiento del señor don Tomás Eastman, como Consejero de la Oficina de Valparaíso, en reemplazo del señor don Carlos Alvarez Condarco, que ha fallecido. En seguida fueron reelegidos por acuerdo unánime de la Junta, los Consejeros de la Oficina de Santiago, señores don Carlos Balmaceda S., don Nicanor Marambio, don Juan Antonio Orrego y don Miguel A. Urrutia; y los de la Oficina de Valparaíso, señores don Thompson Matthews, don S. Guillermo Cóndon y don Jorge H. Jones, todos los cuales terminaban su período.

Se propusieron y fueron nombradas las siguientes personas, para Inspectores de Cuentas del semestre en curso:

Para la Oficina de Santiago:

Propietarios: don Javier Gandarillas Matta y don Fernando D. Tupper.

Suplentes: don Rubén Dávila I. y don Enrique Pérez Riesco.

Para la Oficina de Valparaíso:

Propietarios: don Rafael Bustos y don Arturo Eastman.

Suplentes: don Alejandro Flores y don Eduardo Wiechmann.

El Presidente ofreció, por último, la palabra a los señores accionistas, para que hicieran las preguntas y observaciones que creyeran oportunas, con relación a la marcha de la Institución, y no habiendo quien hiciera uso de ella, levantó la sesión previo anuncio de que el dividendo de $ 9.— por acción acordado, se pagaría el 15 del actual en las oficinas principales del Banco en Santiago y Valparaíso.

Santiago, 14 de Enero de 1924.

MUEBLES

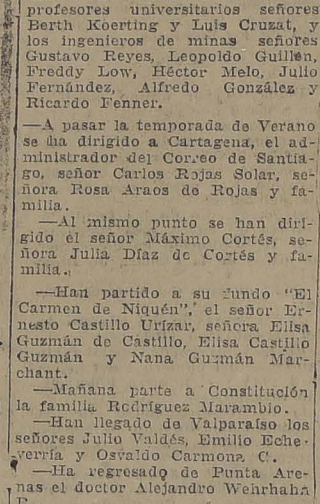
De comedor, dormitorio, escritorio

A precios sumamente bajos, con grandes facilidades en el pago, vende:

LA SAN ANTONIO

Moneda 952

FRENTE CASA MUZARD



HERMOSEA MARAVILLOSAMENTE EL CUTIS.

CORSES



Gran perfección, garantida, en corsés sobre medida.

BARATURA

en corsés hechos de nuestra importante fábrica, y calzado "Colle", de extraordinaria duración. Notable baratura ofrecemos.

"LA FLOR DEL DIA"

SAN ANTONIO 98, ESQ. MONEDA

VINOS

ERRAZURIZ-PANQUEHUE

Sólo para paladares delicados.

Pida estos exquisitos vinos al agente en Santiago.

LUIS GONZALEZ Z.

SANTA ROSA 835.—TELEFONO 464, MATADERO

Fundo con molino

ENTRE SAN FERNANDO Y CURICO, A CUARENTA MINUTOS DE ESTACION

Se vende o permuta por un bajísimo precio y con grandes facilidades de pago

Doscientas treinta cuadras regadas, suelos buenos para todo cultivo, bien cerrado y apotrerado. Espléndidas casas, amplias bodegas y galpones, veinte posesiones, ochenta y cinco cuadras entreboladas, veinticinco mil álamos, gran parte en estado de explotación. EL MOLINO ES MODERNO, de seis cilindros, fuerza hidráulica. Alumbrado eléctrico, molino y casas.

ENTRAN EN EL PRECIO, MAQUINARIAS, ENSERES, ANIMALES, MENAJE, SIEMBRAS, POR UN VALOR SUPERIOR A 100,000 PESOS

Precio: $ 475,000.—Deuda: $ 200,000

Alberto Santelices F.

AGUSTINAS 1152

ALMANAQUE

del Patronato Nacional de la Infancia

(1924)

250 Páginas de lectura amena e instructiva

Literatura, Ciencias, Artes, Conocimientos útiles, Cocina, Trajidos, Informaciones Comerciales, Guía Policial, Noticias relativas, Itinerarios de Ferrocarriles, Tarifas Postales y de Vehículos, Tabla de cambios, Cuerpo Diplomático y Consular residente, Indice de avisadores.

Precio: UN PESO EJEMPLAR

En las principales librerías y casas de comercio.

LA FUNDACION OLAZABAL EN PARIS

por CAMILO MORI

Creación de "La Casa de la América Latina" y de una "Academia Internacional de Bellas Artes"

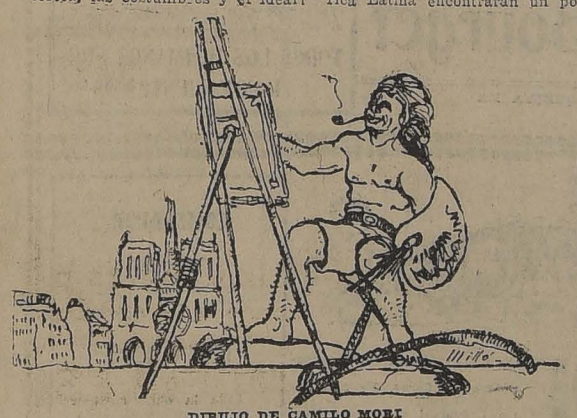
Hace justamente un año a que don Alejandro de Olazábal y don Pedro Osorio—a nombre del comité fundador de "La Casa de la América Latina"—hicieron un "llamado a Francia" para la creación en París de una Academia Internacional de Bellas Artes, llamado que fué acogido favorablemente en los círculos intelectuales de esa capital, y que dió origen, al mismo tiempo, a la formación de un comité de patronaje, como respuesta de Francia a la iniciativa de la América Latina, y en el que figuran personalidades prestigiosas del mundo social, artístico, político y científico, como: Bourdelle, León Bourgeois, Jacques Brissaud, Dorgeles, Paul Dukas, Albert Gleizes, Grémier, Aristide Maillol, Painlevé, Ravel, Paul Valéry, Prof. Widal, Maurice Denis, Henri Matisse, Paul Fort y muchos otros que con su apoyo entusiasta justifican el enorme interés que ha despertado la obra iniciada.



DIBUJO DE CAMILO MORI

Lanzada ya la idea, surge una pregunta: ¿Por qué se funda una academia internacional de Bellas Artes en París? Un acápite del "llamado a Francia" nos da las razones siguientes:

"Nuestra América Latina es un agregado de naciones jóvenes a las "que solidarizan la similitud étnica, la religión, la tradición histórica, las costumbres y el ideal democrático en el común esfuerzo para crear un "continente-nación", según la expresión del gran Libertador Simón Bolívar. En ella se hace, como en campo de experiencia, el ensayo multiforme de las culturas que germinan en la vieja Europa. Es también en América donde el Occidente, rompiendo sus moldes rígidos, ejerce libremente toda su potencia y desenvuelve en "devenir" su civilización. Nuestra América Latina es, en verdad, todo un mundo humano de aspiraciones comunes... pero un mundo que fragmentan su clima y el relieve de su suelo y que tiene que realizarse como si fuera en múltiples compartimentos aislados. Nuestros pueblos se separan en las fronteras que les delimita la naturaleza, y nuestros centros no tienen entre sí más que relaciones lejanas. Nuestras manifestaciones intelectuales y artísticas son hechos esporádicos, sin ecos ni unidad, y es en París únicamente donde las élites de la América Latina toman entre ellas contacto directo."



DIBUJO DE CAMILO MORI

Por otra parte, don Pedro Osorio, en la recepción inicial llevada a efecto en el Hotel Majestic el 6 de Febrero del año pasado, exponía en los siguientes términos la finalidad de "La Casa de la América Latina":

"En nuestra "casa" queremos realizar un foco espiritual de americanismo latino, en donde madure y se conserve el de cada uno de nuestros compatriotas, desarrollando así, el genio de su raza. Queremos tener conciencia colectiva de nuestra propia potencia, y a cada instante templar de nuevo nuestras voluntades originales. Queremos en una palabra, fundir en un lingote único los veinte metales diferentes, que son nuestras veinte naciones latino-americanas, y esto antes de someternos a la prueba temible de vuestra cultura, demasiado poderosa, demasiado sugestiva y demasiado próxima de nuestra cultura, para que no deje de ser la vuestra un peligro para nosotros, que tenemos que vivir bajo otros cielos. Nosotros debemos americanizar la cultura francesa para que sea asimilada y comprendida por nuestros pueblos."

Más tarde, en el manifiesto publicado por la dirección de la "Casa de la América Latina", en su primer boletín del 15 de Febrero, encontramos razones de otro orden que abogan por la necesidad de hacer prácticamente efectiva la realización de dicha "casa". El manifiesto, entre otras cosas, dice que nuestros Gobiernos, al igual de nuestros mecenas, se cansan de hacer, sin provecho alguno, inmensos sacrificios para mantener en París o en cualquiera otra parte, multitudes de becados, cuyo afán de cultura se estrella en las dificultades inherentes en la actualidad a toda instalación y se desaniman frente a la imposibilidad práctica de ponerse en contacto directo con los maestros, sin que ningún organismo colectivo se encargue de facilitarles la solución de uno y otro problema insoluble al esfuerzo aislado de cada cual. Y más adelante agrega:

"Nuestra "Casa de la América Latina" será el club permanente "donde los intelectuales de las "diecinueve naciones de la América Latina encontrarán un porvenir. El tema no es más que una escala que da la posibilidad de controlar y de hacer más claras las manifestaciones externas de las diversas sensibilidades.

* * *

Es sobre todo de la casa, segundo rostro de sí mismo creado por el hombre, de donde el artista puede extraer ese extremecimiento del trágico cotidiano...

Utrillo, Vlaminck, Foujita, algunos cubistas...

* * *

¡Utrillo! Ese nombre es evocador de todo un arte. Altas, trágicamente alzadas, pálidas, con el blanco crudo de los yesos, las pátinas de las lluvias y los años, semejantes a grandes barcos de dolor, son casas modernas, de las calles de París, con aspectos angustiados; o pequeñas casitas de aldea, simples y tristes, de una tristeza hecha de sueños, sobre cielos de esperanzas!

Nadie como Utrillo ha sentido y comprendido la atmósfera de París; nadie con el mínimo de medios, ha logrado obtener el máximo de efecto y semejante intensidad psicológica. Un simple muro blanqueado a la cal, pintado por Utrillo, sabe cantar todas las canciones de la vida y de la muerte.

¿Qué son al lado de estas anotaciones agudas y dolorosas las páginas de retórica de Raffaelli? Este último se detiene en lo pintoresco y se contenta con las apariencias. Utrillo echa fuera la corteza y va hasta el alma.

* * *

Vlaminck. Golpeados, violentos, como situados en una atmósfera de tempestad, son los extraños caos de casas de arrabal: Toda la desolación de los barrios suburbanos. Allí se siente la atmósfera de la ciudad que muere y del campo que empieza a nacer; pues ya no es la ciudad y no son aún los campos. Son sitios gratos a la miseria, casas de planchas y de andrajos, refugio de todos los despojos de hombres y de cosas.

Se levantan altas chimeneas de usinas; las plantaciones son pobres; las casas solitarias. Las hay grandes, aisladas en vastos espacios; las hay pequeñas a ras de tierra, como el musgo. Impresiones fatídicas en que se hallan nuestros corazones heridos.

* * *

Lo trágico en Foujita es más fino, más discreto, todo hecho de delicadezas. Quiero sólo indicar el trágico expresado por Foujita en sus paisajes, pues en ellos ha logrado decir algo nuevo, no dicho aún por nadie en Europa.

Recuerdo dos admirables paisajes suyos en que la precisión, la fineza y una aguda sensibilidad se hallaban unidas: dos vistas de las fortificaciones y el horizonte lejano con chimeneas de usinas.

* * *

Los pintores cubistas, de manera más abstracta, han expresado también ese sentimiento de lo trágico. Muchos de entre ellos han podido ir más allá de la visión.

Ciertas telas de Léger llenas de potencia eurítmica.

Braque ha logrado expresar el sentido del misterio, con colores cocidos, pudiendo revelar sentimientos, como Rimbaud, en otro tiempo, dió a las vocales un sentido y un color.

Survage, menos abstracto, evoca la vida misteriosa de las ciudades y moradas: siluetas humanas, calles, ventanas y casas...

P. H.

Enfermos de catarro intestinal completamente desesperados, sanarán en pocos días, tomando

YODOCERVINA

Las Almorranas se curan en 6 a 14 días

Se garantiza que el UNGUENTO PAZO curará las almorranas simples, sangrantes con picazón o externas, en 6 a 15 días, o se devolverá el dinero. Hecho por la PARIS MEDICINE Co. St. Louis E. U. —D. A.

Agua Colonia Goyescas

Perfume distinguido y exquisito.

NOTAS DE ARTE



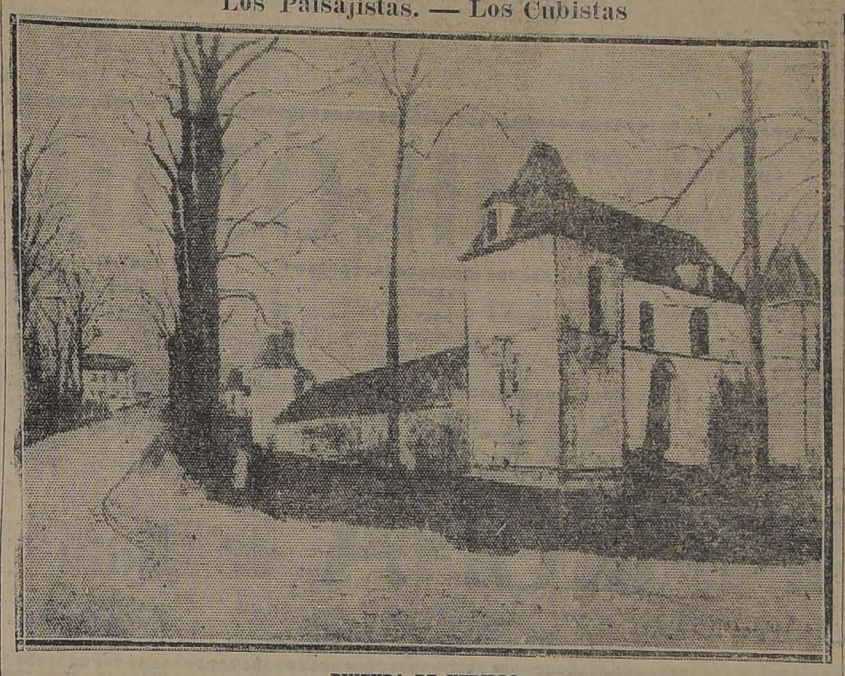
DIBUJO DE MATISSE

Camilo Mori
Jean Emar
Paul Husson
Maurice Utrillo
Henri Matisse

EL SENTIDO DE LO TRAGICO EN LA PINTURA MODERNA

por PAUL HUSSON

Los Paisajistas. — Los Cubistas



PINTURA DE UTRILLO

Se expresa lo trágico en grupos de personajes o se exterioriza en paisajes, la materia psicológica pictural es siempre la misma. La diferencia reside en el tema, tema que, a justo título, puede considerarse como secundario. Y, sin embargo, el sentido de lo trágico en los modernos ¿no arranca todo su valor del mundo industrial de las grandes ciudades, de las usinas y de los puertos? ¿Y no es acaso el choque de dos civilizaciones, de la que muere y de la que va a nacer, lo que hace surgir la tragedia de la vida de hoy? ¿Y no es también porque sufrimientos y labor humanos allí se encuentran presentes?

Lo que antaño hiciera lo trágico en el arte, ya no existe. Ni escenas religiosas, ni escenas históricas ni de batallas, lograrían emocionarnos. Rechazamos lo que ellas tienen de bajamento sentimental, rechazamos las trascripciones fotográficas de tales visiones. El sentido de la emoción se desplaza. Y mientras las masas siguen devotas de los antiguos dioses, una élite busca por otras sendas la razón de sus emociones estéticas. Trágicamente se alza la gran ciudad formidable. Arden las catedrales en los cielos del pasado.

* * *

Temas de usinas, ciudades industriales, atmósfera trágica de metrópolis... ¿Debe buscarse la exactitud en tales visiones?

Como en toda arte no hay que ver más que la sinceridad — es decir, pedir al artista que sea verdadero consigo mismo, que ponga todas sus energías a fin de poder exteriorizar su yo y decir lo que tiene que decir — que hasta sea inexacto con tal de ser verdadero.

¿Qué importa aún el tema expresado, paisaje, naturaleza muerta o retrato? Puede concebirse una pintura pura existente "fuera" de toda tema: armonías de líneas y de colores que nada expresen de preciso, pero que exterioricen la sensibilidad del artista creador. Sin embargo, creo necesario el tema, no para expresar algo exacto, sino como medio de comunicación entre los hombres: común terreno en que todos hablan la misma lengua. Contrariamente al arte de ciertos impresionistas, este arte no es el arte del momento, sino un arte de continuidad.

COMENTARIOS

por JEAN EMAR

En una época creí amar a todos los grandes artistas del mundo. Era sincero en mi amor. Pasé muchas horas frente a la Gioconda, de Leonardo, pensando que mi vida iría, tal vez, a deslizarse por senderos tan misteriosos, como su sonrisa y tan escabrosos como sus lejanías azuladas. Y otras tantas horas pasé frente a "La Noche", de Miguel Angel, murmurando entre dientes:

Grato me es el sueño
y más aún ser de piedra...

Después de estas contemplaciones, retirábame satisfecho al ver que muchas bellas obras me prestaban combustible para mis sueños de adolescente sentimental.

Sólo más tarde, y muy lentamente, empecé a comprender que los hombres no habían hecho el arte para halagar mis preocupaciones cotidianas. Mis preocupaciones cambiaban día a día, y había, en cambio, quienes me aseguraban que la belleza de ciertas obras era un poco más duradera...

Toda mi admiración residía en las reminiscencias que las obras me daban, reminiscencias de carácter totalmente personal. De este modo, había hecho yo del arte un sostén para mi auto-adoración, y sobre el arte mismo no había dado ni una sola mirada.

Junto con irme despojando de tales reminiscencias, los grandes artistas fueron palideciendo, hasta que al fin no amé ninguno. Los descarté a todos en maza y con bastante rencor, por haberse desinteresado de mis dulces ensoñaciones.

Cézanne fué el primero en reconciliarme con las artes. Su obra, tan aparte de mi sentimentalismo, me obligó a considerarla de otro modo: como obra pictórica. Me obligó a darle a las artes un valor propio y pudo persuadirme de que en nosotros existe una facultad de apreciación artística que para dar su completa emoción no necesita de recursos ajenos a la estética.

Es la deuda personal de gratitud que tengo para con Cézanne. Sin él, tal vez hubiese pasado mi vida en el engaño de amar las artes, cuando, en realidad, sólo habría estado amándome a mí mismo.

* * *

—¿Qué le parece a usted, ese crepúsculo?

—Muy hermoso.

—¿Le gustan, entonces, los crepúsculos?

—Muchísimo.

—¿Y ese Cadillac?

—Muy hermoso.

—¿Y estos versos de Darío?

—Muy hermosos.

—¿Y esta sandía?

—Muy hermosa.

—¿Le gustan, entonces, a usted los autos, los versos y las sandías?

—Muchísimo.

El que responde así, tiene razón. No miente. Le gustan todas esas cosas y todas a la vez. Acaso porque no "ama" ninguna de verdad. Desde lejos, se puede tener toda clase de "gustos". Penetrando, los gustos pierden su valor para que lo tome, en cambio, un solo amor.

En la vida diaria se tienen gustos; en el arte, se tiene amor. A no ser que el arte se considere como uno de los accidentes de la vida diaria. Así lo consideran los aficionados y los artistas a medias, artistas de los días Domingos y festivos. Con razón se les llama personas de buen "gusto". El artista ama, en toda la acepción de la palabra. Y todo amor trae consigo exclusividad. El que ama, sacrifica mil aspectos, mil sustos, mil placeres, para lograr la concentración del amor en un solo aspecto.

Los hombres de buen gusto llaman a esto "limitación". Pues alegan que el artista se ha hecho unilateral, mientras ellos son aptos para gozar con todo. Agregan que esto es quitar emociones de la vida.

—¡Desgraciado! dicen: sólo puede oír a Juan Sebastián Bach. En cambio nosotros sentimos las hondas emociones de la música cada vez que suena la vitrola.

Pero hay una pequeña compensación. En la de poder tener un amor. Los hombres de buen gusto creen amarlo todo, cuando en realidad han renunciado al amor para reemplazarlo por un cosquilleo agradable mil veces repetido y con múltiples variaciones: sea salir muy de mañana por los campos; sea ir por la noche al drama... En el fondo, lo mismo: un cosquilleo. Y es el cosquilleo lo que les gusta. Ni el Cadillac, ni Darío, ni el crepúsculo, sino la sensación que esas cosas, o cualesquiera otras, les dan en la epidermis. El amor tiene que reservarlo exclusivamente para la época del noviazgo...

Sin embargo parece que esto no es "limitación..."

* * *

Pronto va a inaugurarse una academia libre de pintura y dibujo: la Academia Montparnasse, en Estado 91, 5.o piso.

Ignoro si en Santiago haya existido anteriormente una academia así: es decir, basada en la libertad; en todo caso sé que hoy no hay ninguna.

Tal vez el nombre — "Montparnasse" — haga pensar a muchos que se trata de una academia abanderada en alguna tendencia especial. No hay tal. Cada cual hará allí lo que bien le parezca; ningún profesor vendrá, por encima del hombro, a indicarle rumbos; ningún otro dibujante — es de esperarlo con todo corazón — llegará a la academia con más curiosidad que la estrictamente necesaria para mirar al modelo y a su propio trabajo.

Los fundadores de esta academia sólo lamentan que en Chile no haya bastante señoritas inglesas, hacedoras de tarjetas postales, ni haya discípulos de Francis Picabia, para que juntos marquen la cabida de todas las tendencias e intenciones y de este modo se encuentre a sus anchas la totalidad de los asistentes.



MAURICE UTRILLO,

Crema Almendrina

Hermosea maravillosamente el cutis

Un gramófono portátil

DECCA

constituirá su mejor distracción durante su VERANEO.

Precios y condiciones excepcionales.



CASA WEIL-364 Estado

Caja de Ahorros de Santiago

NUEVAS HORAS DE OFICINA

LA OFICINA CENTRAL (Agustinas 1190) y la Sucursal ESTACION (Alameda 3690), de 9 1/2 a 5 P. M. Los días Sábados, de 9 a 12, y además de 2 1/2 a 5 P. M., pero sólo para recibir depósitos.

Las demás Sucursales de la Institución permanecerán abiertas de 9 1/2 a 12 y de 2 a 5 P. M.

El tuberculoso (tísico) que use

ROBUROL

se librará de las garras de la muerte.

ERNIAS



Bragueros elásticos, fajas con pelotas neumáticas. Piernas y brazos artificiales. Aparatos ortopédicos, muletas.

ARMANDO CHAPUIS

A. Prat 346 — Casilla 402
Unico especialista en Chile.

HAY QUE VER...

EN AHUMADA 302, ESQUINA HUERFANOS

se están casi regalando lindas joyas, relojes, plaquées

y otros artículos para regalos, anillos de compromiso

oro 18 k, el más lindo modelo, baratísimo

JOYERIA CENTRAL, AHUMADA 302 esq. Huérfanos :: Aproveche pronto

SPLENDID :-: HOY 6.30 y 10.30

DIRECCION MAX GLUCKSMANN
HUERFANOS 1048. —:— TELEFONO 2815.

ESTRENO DEL EMOCIONANTE DRAMA PASIONAL "AMERICAN RELEASING", BASADO EN LA REGENERACION DE LA MUJER POR EL AMOR

HOY 5.15 Y 9.30: "JUVENTUD DE MILLONARIO", POR JACK PICKFORD Y LUISA HUFF.

AMOR DE ESPOSA POR LA LINDA Evelyn Nesbit

Teatro Santiago

Ante buena concurrencia subió anoche a escena por quinta vez la gran producción de Lehar: "Donna Conita la alondra", obra que como hemos dicho, tiene una partitura delicada y hermosa.

Esta opereta está gustando cada vez más al público, el que aplaude con entusiasmo la actuación de las primeras partes de la compañía, desde luego el trabajo de la señorita Berutti en el papel principal de las señoritas Ferrandiz y señora Rodríguez, así como también los señores Sánchez, Romero y González.

Hoy va esta misma opereta en vermouth, cumpliéndose con esta vez su sexta representación en Chile.

—En la noche, y a pedido de numerosas personas, subirá nuevamente a escena: "La danza de las libélulas", la triunfal partitura de Franz Lehar que cumple su 102.a representación en Santiago, por esta compañía.

Mañana se hará por primera vez en esta temporada, la opereta de éxito para los elementos de la compañía Berrutti: "La mazurka azul".

EL VALS DEL AMOR.

Al éxito obtenido en Europa por "La danza de las libélulas" ha seguido el de "El vals del amor" una opereta-revista del maestro Stoltz, que según se dice, es de una visualidad y alegría sólo comparable al de la renombrada obra de Lehar.

La Compañía Berutti ensaya cuidadosamente la obra cuidando con esmero de todos los detalles, pues piensa obtener con ella un triunfo similar al de "Las libélulas".

Desde luego, se nos dice que es una obra de gran hilaridad y que la música es fácil y pegajosa.

Siguen "Las Libélulas" en el Coliseo

Esta dichosa obra, que ha constituído el éxito más grande de taquilla en estos últimos tiempos y que tiene entusiasmado a los empresarios, constituyó anoche en el Coliseo de la Av. Matta, otro éxito rotundo de la boletería.

La obra, que en el día de su estreno por la compañía, le notamos algunas indecisiones en el cuadro de las Gigolette, ha mejorado notablemente. Todos los artistas interpretan sus roles protagonistas con absoluto dominio. Sobresalen admirablemente, Aurora Cortadellas, Blanca Larín, Amalia del Valle, Gironella, Retes y Janet.

El coro correcto y disciplinado, se luce en las evoluciones de los bailables que están muy bien combinados.

Hoy se repite: "La danza de las libélulas".

"La Corsetera de Montmartre"

Esta opereta, que es uno de los mejores éxitos de Inés Berutti, va a ser estrenada en algunos días más por la Compañía, que trabaja en el Santiago.

Dado el elenco actual de la compañía, no hay duda que podremos ver una "Corsetera" de primer orden.

La Compañía Recabarren-Lillo

Sigue ensayando con todo interés las obras de su repertorio, el elenco de la compañía Recabarren-Lillo, que está formado en la siguiente forma: primera actriz, Haydée Recabarren; dama de carácter Adela Barco; primera actriz cómica, Aurora Mendoza; damas jóvenes: Elsa Alarcón, E. Lastra, Pilar Jiménez y Nora González.

Actores: primer actor cómico, Evaristo Lillo; primer actor y director, Norberto Chico de la Peña; otros actores: Armando Zegarra, Juan Mendoza, Darío Fernández, Enrique Sigoli, Alberto Cumplido, Antonio Olmedo y Francisco Mallol.

Las obras del repertorio son para empezar, las siguientes: "La sombra", de Darío Nicodemi, obra con la que harán su debut; "La tierra de promisión", comedia inglesa de W. S. Maugham; "La Doncella de mi mujer", "El gran tacaño", comedias cómicas; "La ley de los hijos" y "Los Bubos", de Jacinto Benavente y la comedia cómica: "La lluvia de hijos".

El debut de la compañía Recabarren-Lillo, se efectuará en la próxima semana.

Sandra Delia Albenoff

Esta simpática pareja rimana de bailes clásicos y modernos se presentará mañana en el Brasil y el Viernes en el Setiembre. Hacen un espectáculo agradable y ligero, alternando los shimmies y los tangos en boga con danzas antiguas.

Trabajarán en combinación con programa completo de cine.

CIRCOS

PABELLON DELICIAS

Sigue funcionando con mucho éxito el Circo Constantino, espectáculo que es todo una verdadera creación en los que respecta a la presentación de nuevos números. Aún cuando el cambio está a cifras tan altas, la Empresa ha traído una serie de números que son los más atendidos por las familias de la capital argentina.

Hoy da una función especial dedicada a la prensa en la que actuarán todas las partes del conjunto.

SETIEMBRE Y BRASIL

"Milonguita".— De regreso de una triunfal jira por los países del Norte, en las dos funciones de hoy de estos teatros de la Sociedad Valenzuela B. y Cía., se estrenará la famosa película argentina "Milonguita". A pesar de haberse dado centenares de veces, estamos ciertos que esta obra nuevamente volverá a llevar mucha gente a los cines. Como "La Dama de las Camelias", es una novela que siempre conmueve y siempre se ve con agrado porque es un modelo como pieza romántica y nos trae el recuerdo de nuestros primeros amores y de nuestra vida estudiantil.

El acompañamiento musical ha sido especialmente adaptado. La primera romanza será cantada por tonadillera y el triste tango final que sirve como de tema a la obra, será cantado por el barítono Bolívar. Como se recordará, es un ciego el que canta este tango a los acordes de un organillo y sale de mejor efecto al acompañar la película con voz de barítono.

ALHAMBRA Y VICTORIA

Charles Ray.— "Ojos que no ven corazón que no siente", es una de las más simpáticas creaciones de Charles Ray, un artista que desde antaño viene acaparando en forma amplia la simpatía de sus espectadores y que en Santiago goza de la más completa fama. Su trabajo de artista encumbrado de la escena y su labor como deportista sobresaliente son cualidades que quedan especialmente señaladas en este significativo exponente moderno del primer Circuito de Exhibidores.

Los teatros Alhambra y Victoria presentarán en sus funciones de hoy la exhibición de esta cinta que ya ha conquistado aplausos calurosos y que sabe, con su argumento y su acción deportista, salir de lo común de las cintas cinematográficas.

SPLENDID
JUEVES
POR ULTIMA VEZ EN CHILE
LA CAUTIVA DEL CAUDILLO MORO

ESMERALDA

"Robin Hood", copia nueva.— Un éxito inesperado, dada la época canicular, ha tenido el reestreno de "Robin Hood", la producción maestra de los Artistas Unidos y de Douglas Fairbanks. Además se trata de una edición enteramente nueva y completa, cuyos once largos actos son exhibidos en una sola función.

"Robin Hood" es una obra incansable. En cada vez que se le ve, se descubren en ella nuevas bellezas, nuevos detalles que en la primera visión pasaron inadvertidos. Se puede apreciar a fondo el enorme esfuerzo que se ha necesitado para hacer esta magna reconstitución, que nos traslada como por arte de encantamiento a la heróica época de las Cruzadas.

Dada la extensión de la película, se nos encarga advertir al público que la vermouth empezará a las 5.45 en punto y la nocturna a las 9.15.

PROVIDENCIA

Con un espectáculo cómico extraprograma, este teatro presentará en sus funciones de hoy la continuación de la serial de éxito: "Fortuna fantástica", en la parte que corresponde a la función final, de tres nuevos capítulos llenos de sorprendente emoción. Con este film irá también, en calidad de extra-programa de carácter cómico, a la simpática comedia de la marca Universal: "Figuras redondas", que protagoniza Jack Cooper.

IMPERIAL

Lo último de Harold Lloyd

Este concurrido cine del barrio San Diego, hará en sus funciones de hoy una exhibición especial de la última y moderna superproducción De Harold Lloyd, de graciosísimo argumento, titulada: "Cásate y verás", que ya ha aplaudido locamente el público.

Al film cómico se sumará la proyección de dos grandes películas de actualidad mundial, registradas bajo los números 77 y 78 de la gran editorial americana.

YUNGAY

"Corazones hambrientos".— Un hermoso estreno Goldwyn Picture, presenta en sus dos funciones de hoy este elegante y concurrido cine de la Plaza Yungay. Aparece el arrogante actor Bryant Washburn, en el drama de la vida real. "Corazones hambrientos".

AVENIDA MATTA

Nuevo programa doble

Esta Sala renueva sus atracciones ofreciendo un programa doble de buena categoría. Se da una creación de carácter tan fantástico que solamente se puede comparar a las Mil y una noches. Nos referimos a la película "La lámpara de Aladino". Junto con esta pieza se da a conocer "El círculo blanco", cinta de aventuras.

DIECIOCHO

"La vuelta del forrado".— Hoy, en sus dos secciones estrena una obra que por su trama original, sale de lo común, se titula: "La vuelta del forrado", una emocionante y atractiva novela que se desarrolla ya en elegantes círculos neoyorquinos, como en las desiertas praderas del Far West. Creación de William Desmond.

Mañana estreno de la obra completa: "Robin Hood", un ejemplar nuevo.

FRANKLIN

"La fortuna loca".— Un interesante estreno del popular y simpático actor Herbert Rawlinson, anuncia para hoy este teatro. "La Fortuna loca" es una preciosa comedia Universal que nos relata la historia de un nieto de millonario, que al morir éste, dejó su fortuna entre dos vecinos del pueblo sin dejar un sólo centavo para su nieto.

INDEPENDENCIA

"Ironías de amor", por Conway Tearle.— En ambas funciones de hoy Martes, ofreceará este concurrido teatro el estreno de un emocionante drama de aventuras, titulado: "Ironías del amor", tema pasional desarrollado en el barrio Chino de San Francisco. Conway Tearle crea el principal rol secundado por Zena Keefe.

Mañana se estrena: "Amores de un príncipe", creación de Soava Gallone.

ODEON

"Se ofrece un marido", por Jack Livingstone.— En sus funciones de hoy estrena esta sala una emocionante cinta de aventuras desarrollada en las áridas regiones del Norte del Canadá: "Se ofrece un marido". Creación de Jack Livingston.

Para las funciones de mañana, segundo Miércoles de cow boys, se anuncia "Asaltando Diligencias", por Wallace Reid.

HOY — ESPECIAL Y NOCHE — HOY

POLITEAMA
"LA CRUZ ODIO"
Drama espiritualista por la linda NORMA SHEARER

ELECTRA
Estreno del drama de cow-boys:
"A trompadas limpias"
por William Desmond
PLATEA: $ 1.

ODEON
"SE OFRECE UN MARIDO"
PLATEA: $ 1.

POLITEAMA

"La Cruz del odio".— Una producción "Robertson Cole", se estrena hoy en el Politeama. "La Cruz del odio", es un poema pasional en que abundan las situaciones provocativas y problemas del alma surgen de las mismas situaciones para resolverlas y reconfortantes. Creación de Norma Shearer, secundada por Ruth Dwyer, Jack O'Brien y William Tooker.

NOVEDADES

"Fromont y Risler".— Hoy en sus secciones de especial y noche, este teatro de la calle Cuelo a Portales, se estrena la hermosa producción Pathé París, titulada: "Fromont y Risler". Interesante obra dramática basada en la novela del célebre escritor francés Alfonso Daudet.

MINERVA

"Su majestad la mujer".— Hoy presenta este teatro, en especial y noche, la célebre comedia artística Victoriano Sardou, presentada por la Unión de Artistas Latinos, como una de sus más destacados éxitos. "Su majestad la mujer", basada en la historia del famoso "cabaret" protagonista Elena Makowska. Además, se dará una cómica Universal.

SANTA LUCIA

"Flor de la montaña".— Una de las más hermosas producciones de Paramount en su género, protagonizada por el gran actor Wallace Reid se pasa hoy en nocturna en esta concurrida Terraza.

Mañana va: "Huellas en la nieve".

Jabón Balsámico
El mejor entre los más finos

HOY
VERMOUTH Y NOCHE
PLATEA $ 1.50
SETIEMBRE y BRASIL
(MAÑANA: ESMERALDA)

MILONGUITA

Estercita.
Hoy te llaman Milonguita,
Flor de lujo y de placer,
Flor de noche y cabaret.
Milonguita,
Los hombres te han hecho mal
Y hoy darías toda tu alma
Por vestirte de percal.

ELECTRA

"A trompadas limpias". — Un grandioso estreno Robertson Cole, interprertada magistralmente por la encantadora estrella Agnes Vernon y secundada por el varonil y simpático William Desmond.

AVENIDA

"Corazón de lobo".— Hoy estrena este cine la superproducción Universal, "Corazón de lobo", obra de tema sensacional, interpretada por el actor coloso Lon Chaney.

El tango será cantado como acompañamiento de la película, por tonadillera y barítono.

SELECTA

"Las Orquídeas Negras".— Antes de que en definitiva salga la película al Norte, este teatro da, a pedido de muchos clientes, dos últimas exhibiciones en la seguridad de que las personas que no la han visto, tan magna obra no dejarán perder la ocasión de admirarla.

MUNDIAL

"El vértigo de las pasiones", en el fin.— De esta notabilísima película hace sus funciones de especial y noche de hoy este teatro. La obra es tan magistral que impresiona a cuantos tienen la suerte de verla.

— HOY —
6.30 y 9.40
Un espectáculo de porvenir, elegante, lujoso, artístico y emocionante:
UNA TRAGICA LUNA DE MIEL
Por la actriz-dama,
Anita Stewart

MAÑANA
Lo más nuevo, emocionante y bello del cine francés:
Pathé-París presenta

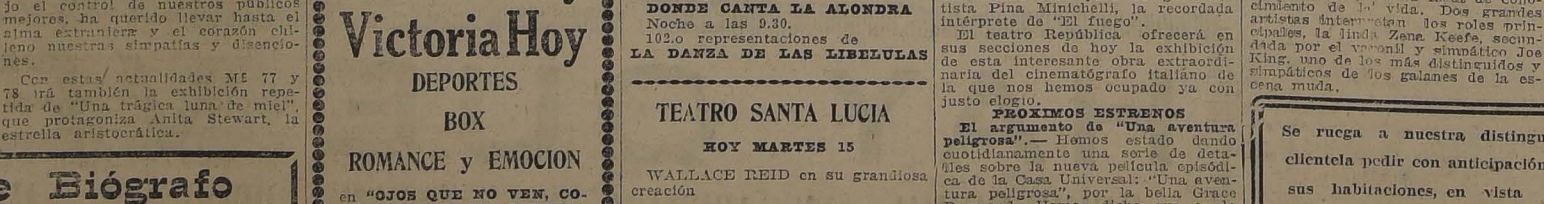
:-: IMPERIO :-: LA AMAZONA de Paul Bourget

MAÑANA
El gran estreno literario de Francia, por Gladys Jennings y M. de Angelo.

SABADO
LON CHANEY
EL TALLAVI DEL CINE
creador de cien caracterizaciones, en el estreno formidable de impresión.
TODOS LOS HERMANOS FUERON VALIENTES

SI QUIERE USTED ESCUCHAR MAGNIFICA MUSICA, EJECUTADA ANTE LA MEJOR SOCIEDAD, POR LA PRIMERA ORQUESTA DE CHILE, VISITE DIARIAMENTE LA SALA IMPERIO

MAÑANA
SETIEMBRE y BRASIL
(Jueves: Esmeralda)



Una Aventura Peligrosa

Adaptación de la popular novela de SALGARI

Obra desarrollada entre antropófagos y fieras. Es una serie Universal por Grace Darmond.

ESMERALDA
HOY
A las 5.45 y 9.15
ROBIN HOOD
Toda la obra en una sola función.

NOTICIAS CINEMATOGRAFICAS

SPLENDID

"Amor de esposa" por Evelyn Nesbit

A las 6.30 P. M. y a las 10.30, será estrenada una producción pasional de la afamada manufactura "American Releasing Corpn", cuyo argumento de índole social tiene por tema, lo que muchos novelistas y escritores sostienen, de que en toda mujer, aún en las alegres y livianas muchachas del Broadway neoyorquino, existen dos naturalezas diferentes, una exterior que las induce a vivir la existencia conforme al medio ambiente, a las necesidades de su vida o según los modernos usos de la moda, y otra interior, que siempre tratará de llevar a la mujer a la existencia para la que ha sido creada, o sea de mujer del hogar, esposa amante y compañera del marido y por último madre de los hijos. Se titula esta obra "Amor de esposa".

Evelyn Nesbit, hace una notable creación en el principal rol de esta obra, secundada por el gentil Crawford, la bella Luisa Huff y el gran actor Theodore Roberts.

IMPERIO

Las actualidades mundiales Pathé News y el drama "Una trágica luna de miel", por Anita Stewart.

—Siempre ha tenido predilección manifiesta el público por aquellas películas que, lejos de embarcarse en el drama o la comedia, han preferido buscar un asunto importante de los hechos mundiales para presentarlo en una relación gráfica que resulta tanto más amena, atrayente y simpática, mientras mayores han sido las dificultades para conseguirla y filmarla oportunamente. Las actualidades de Pathé News han tenido esta aceptación en forma de la más entusiasta, porque han sabido reunir el momento de la emoción o de la sensación perfectamente oportunas, al riesgo, a la casi imposibilidad de adueñarse de un secreto, haciendo de este aprovechamiento no sólo un éxito de información, sino un cúmulo de valores que se sienten heridos en el fondo, pero que se adoran ante las masas y ante la sugestión de los detalles. La sala Imperio reexhibirá en las funciones de hoy dos de las partes cine-fotográficas que el criterio de sus editores le ha permitido recoger entre los principales hechos del mundo: una erupción en el volcán Stromboli de Sicilia por donde la imaginación prolífica y exuberante de Julio Verne salió a la luz del sol después de haberse considerado perdida en la persecución de los secretos del centro de la tierra; una misa en sede de director notable, que se amalgama a estos momentos y que florece en el romance travieso de la novela; un estudio entre gentes de ciencia; una narración gráfica interesantísima de lo ocurrido últimamente en el mundo, todo es lo que ha valorizado a "Una trágica luna de miel", que bajo el control de nuestros públicos mejores, ha querido llevar hasta el alma extranjera y el corazón chileno nuestras simpatías y disensiones.

Con estas actualidades Mt 77 y 78 irá también la exhibición repetida de "Una trágica luna de miel", que protagoniza Anita Stewart, la estrella aristocrática.

Coliseo Nacional
Compañía Operetas Retes-Jarques
— HOY —
Sigue el éxito colosal.
La Danza de las Libélulas
$ 3.00 (COMPLETA)
Entradas en venta en LA COLETA.

Dueños de Biógrafo
De verdadera ocasión véndese un "Cronomegaphom Gaumont" (Biógrafo cantante) completo: motor, dinamos, repuestos, accesorios y gran repertorio de películas cantantes.
Dirigirse: A. P. — CASILLA 4696

ALAMEDA Teatros REPUBLICA

DOUGLAS FAIRBANKS
— POR —
ROBIN HOOD
La obra completa en una sola función.

Pina Menichelli
En el intenso drama pasional.
LA VERDAD DESNUDA

Club de Ampliaciones la Creyon

En el 8.o sorteo del Club de Ampliaciones N.o 1, verificado el SABADO 12 DE ENERO, resultó favorecido el
N.o 17
del señor David Uribe U.
En formación el Club N.o 2. Pedir prospectos, a
A. PANIAGUA B.
CASILLA 7570. — CORREO 8.

Alhambra y Victoria Hoy
DEPORTES
BOX
ROMANCE y EMOCION
en "OJOS QUE NO VEN, CORAZON QUE NO SIENTE", por
Charles Ray

AVENIDA
HOY 6.30 y 9.30
LON CHANEY
— EN —
CORAZON DE LOBO
MAÑANA:
LA MUJER INDOMABLE

ATENAS

La Nazimowa en una obra de Ibsen.—Las obras de Enrique Ibsen marcan su culminancia sin duda con "Los espectros", la genial obra en que el autor noruego de tanta fama ha sabido acumular los tonos más vigorosos de la emoción con la verdad, con la tesis científica y con el estudio patológico. De Ibsen es también la "Casa de muñecas", drama que, trasladado al cine será presentado hoy en las funciones del Aténas. Para la mejor apreciación de los méritos de esta cinta, nos hasta con enunciar que su interpretación corresponde a la trágica de tanto renombre como Pola Negri, Alla Nazimowa.

Mañana irá un estreno nuevo de la Vitagraph, titulado: "Almas inquietas". Su protagonista es Earle Williams.

ALAMEDA

"Robin Hood"

La cinta que ha sido la sensación del año pasado es hoy en día una atracción. Es "Robin Hood, la formidable creación de Douglas Fairbanks, obra que está considerada como la más sublime expresión de la moderna cinematografía. Como se sabe, en esta pieza se hace una de las más grandiosas reconstrucciones de la historia de Inglaterra.

COLON

El Jazz Band y la película

Sigue siendo muy frecuentado este cine con motivo de la presentación en el foyer de una buena orquesta que toca las danzas más nuevas y modernas en los entreactos.

Hemos dicho que ha sido un buen acierto de la Empresa y lo repetimos nuevamente. Como se sabe, el jazz band actúa también en el acompañamiento de la película, lo que le da un bonito aspecto. El cine estrena la creación de León Chaney.

DELICIAS

Una novela de Flanbert

"Fromont y Risler" fué la obra literaria que premió la Academia Francesa en un concurso memorable que se hizo en París. Fué el verdadero y más rotundo éxito del naturalismo. Esta obra de Daudet ha llamado la atención de los más destacados directores del cine y se ha filmado. Hoy se estrena en esta Sala la primera función.

TEATRO SANTIAGO

Empresa Ernesto Bouquet
Compañía Española de Operetas
INES BERUTTI

HOY MARTES 15 de ENERO, HOY
Vermouth a las 6.15.
Exito grandioso.
DONDE CANTA LA ALONDRA
Noche a las 9.30.
102.o representaciones de
LA DANZA DE LAS LIBELULAS

TEATRO SANTA LUCIA

HOY MARTES 15

WALLACE REID en su grandiosa creación

"FLOR DE LA MONTAÑA"

Bailes en el intermedio y final

PLATEA $ 2.00

IRIS

"Cásate y verás"— Hoy estrena este teatro en las funciones de tarde y noche, la sexta película del contrato del millón y medio de dólares del famoso bufo Harold Lloyd titulado: "Cásate y verás", en la cual lo acompañan su esposa Mildred Davies y Bebé Daniels y Chupitegui.



REPUBLICA

El título sólo de la obra de hoy en este cine: "La verdad desnuda", sugiere la idea de un espectáculo hondamente dramático, una obra de estudio, de sociología y de moralidad que el cine latino, tantas veces aplaudido presenta para conquistar un triunfo más para su gran artista Pina Minichelli, la recordada intérprete de "El fuego".

El teatro República ofrecerá en sus secciones de hoy la exhibición de esta interesante obra extraordinaria del cinematógrafo italiano de la que nos hemos ocupado ya con justo elogio.

PROXIMOS ESTRENOS

El argumento de "Una aventura peligrosa".— Hemos estado dando cuotidianamente una serie de detalles sobre la nueva película episódica de la Casa Universal: "Una aventura peligrosa", por la bella Grace Darmond. Hemos dicho que es la novela selvática en la cual actúa el mayor número de fieras y hemos relatado diversos episodios que dan idea del sensacionalismo de sus escenas.

Hoy queremos hacer un breve esbozo de su argumento. Este, como ya lo hemos publicado, ha sido tomado de la novela de Emilio Salgari: "Selva sombría". Se desarrolla en el Africa Central, en la jungla negra, habitada por salvajes y fieras. En esa región casi desconocida se han internado dos niñas blancas en busca de un tesoro dejado escondido por su abuelo, el famoso explorador Stanton.

Dos jóvenes americanos se han escapado de un barco pirata, después de apoderarse de unos papeles del capitán, y han llegado a la costa africana. Los documentos tratan precisamente del mismo tesoro que buscan las niñas y dan derecho a la mitad de la fortuna.

Miles y miles de peligros acechan a cada paso a las intrépidas jóvenes. Su tío, que las acompañaba, ha sido muerto en un temporal y ahora marchan confiados en la fidelidad de un guía americano, que el espectador sabe que es un traidor vendido a un reyezuelo negro, el cual pretende las niñas y el tesoro.

Como se ve, el argumento es muy interesante y se aparta de la vulgaridad de los temas de serie.

La primera función se estrenará mañana en los teatros Setiembre y Brasil y el Jueves en el Esmeralda.

"La enviada del cielo", romance Selznick, por Zena Keefe. Mañana en el Splendid.— Una bellísima y conmovedora producción pasional de la manufactura "Selznick", será estrenada por el Splendid, en sus funciones de mañana Miércoles, se titula: "La enviada del cielo" y su argumento tiene por tema, la protección a la infancia desvalida y muy especialmente a los niños que trabajan en las fábricas, mal remunerados y generalmente colocados en los puestos de mayor peligro, por patrones inescrupulosos que abusan de su debilidad y de su falta de conocimiento de la vida. Dos grandes artistas interpretan los roles principales, la linda Zena Keefe, secundada por el varonil y simpático Joe King, uno de los más distinguidos y simpáticos de los galanes de la escena muda.

LOS PROGRAMAS DE HOY

SPLENDID.— Hoy 6.30 y 10.30, estreno "Amor de esposa", por Evelyn Nesbit y Crawford Kent.

5.15 y 9.30: "Juventud de millonario", por Jack Pickford, Luisa Huff y Theodoro Roberts.

INDEPENDENCIA.— Hoy, especial y noche, "Ironías de amor", por Conway Tearle y Zena Keefe.

SETIEMBRE Y BRASIL.— "Milonguita".

ESMERALDA.— Robin Hood (a las 5.45 y 9.15).

IRIS. — "Cásate y verás", por Harold Lloyd.

ODEON.— (A. Barroso 768). — Especial y noche: "Se ofrece un marido", por Jack Livingston.

SALA ORIENTE.—Especial y noche: "Marcela", por Soava Gallone.

ELECTRA. — Especial y noche "A trompadas limpias".

NOVEDADES.— Hoy especial y noche: "Fromont y Risler", primer función.

MINERVA.— Tarde y noche: "Su Majestad la Mujer", por Elena Makowska y cómica Universal.

YUNGAY. — Especial, y noche "Corazones Hambrientos".

MUNDIAL.— Especial y noche "El Vértigo de las pasiones".

SELECTA.— Especial y noche "Las orquídeas negras".

AVENIDA.— Tarde y noche: "Corazón de lobo", por Lon Chaney.

IMPERIO.— Tarde y noche: "Una trágica luna de miel", por Anita Stewart.

ALHAMBRA Y VICTORIA.— Tarde y noche: "Ojos que no ven corazón que no siente", por Charles Ray.

REPUBLICA.— Tarde y noche: "La verdad desnuda", por Pina Minichelli.

ATENAS.— Tarde y noche: "Casa de muñecas", por Alla Nazimowa.

PROVIDENCIA.— Noche: "Fortuna fantástica (fin) y "Figuras redondas".

IMPERIAL. — Tarde y noche "Cásate y verás", por Harold Lloyd.

USE Ud.
CYCOL
EL MAS EFICIENTE, EL MAS ECONOMICO DE LOS DENTIFRICOS.

Se ruega a nuestra distinguida clientela pedir con anticipación sus habitaciones, en vista de la demanda que hay por motivo de traslado a los diferentes balnearios de Sur y Norte

BRISTOL HOTEL

FRENTE ESTACION MAPOCHO. — TELEFONO 3058. — CASILLA 3996. — SANTIAGO.

La administración del Hotel se empeña con gran actividad de dar facilidades y noticias a los viajeros que se trasladan a dichos balnearios. Cocina permanente con gran restaurant - bar a la americana. Se hablan los principales idiomas. — FRANCISCO PUGOL, Propietario.

AYER LLEGARON EL "ORTEGA", EL "TENO" Y EL "AYSEN"

NOS VISITA UN GRUPO DE PERSONALIDADES ARGENTINAS

Poco después de las 11 de la mañana de ayer fondeó en Valparaíso y atracó a la dársena el "Ortega", de la Cía. Inglesa de Vapores, que venía de Liverpool, por el Atlántico, vía Magallanes.

A bordo del "Ortega" venían de Inglaterra, el señor Alexander Anderson, el señor Wilfrid C. Parker y señora.

De Vigo venía el cónsul de Chile en Burdeos, señor Alberto Ried Silva y sus hijos Sergio y Héctor.

De Montevideo venía el nuevo secretario comercial de la Embajada Norteamericana en Santiago, señor Clarence C. Brooks, quien siguió para Santiago en el expreso de arroche.

El señor Clarence fué saludado a bordo por el secretario de la Intendencia y el Cónsul de los Estados Unidos.

En este vapor venían, además, de Montevideo, numerosos turistas que hicieron el viaje por el estrecho y regresarán a Buenos Aires y Montevideo por vía transandina.

También venía entre éstos, el señor Charles H. Roberts, ingeniero jefe del Ferrocarril Central Argentino, que permanecerá algunos días en Chile; el doctor Lorenzo A. Lugones y señora; los señores: Harry y Mark Goldfiam. El primero de éstos es el director del "Buenos Aires Herald" órgano de la colectividad inglesa de la capital del Plata. En la tarde de ayer tuvimos el agrado de recibir la visita del distinguido colega bonaerense, quien se manifiesta muy complacido de las visitas que ha hecho a las ciudades del Sur y han visitado, según el itinerario del "Ortega".

Entre estos turistas viene también el señor Francis Chevalier Boutell y su señora esposa. El señor Chevalier Boutell es el Gran Maestre de la Logia "Armonía" en Sur América y viaja para visitar las logias existentes en Chile y las dependientes de la Logia inglesa. El distinguido viajero ha ocupado distintos puestos en diversas compañías ferroviarias argentinas y su nombre figura en el directorio de innumerables compañías industriales de Buenos Aires. Permanecerá en Valparaíso algún tiempo para trasladarse después a Santiago y regresar después a Buenos Aires, una vez terminada su misión.

Viene al país en el mismo vapor, el señor Louis Peck, representante general de la Westinghouse Company, de los Estados Unidos. Aprovechará su estada en ésta para visitar las obras de electrificación de los ferrocarriles cuya construcción está a cargo de esta importante firma.

Por último en el "Ortega" hacen un viaje de turismo, numerosas familias inglesas que salieron de Liverpool para regresar al mismo puerto por el mismo vapor.

A las 2 y media de la tarde atracó a la dársena el "Teno" de la Cía. Sud-Americana de Vapores, que venía en viaje directo de Nueva York, trayendo a su bordo, a los siguientes pasajeros.

De Nueva York: la distinguida doctora chilena, señorita Cora Mayers, acompañada de su hermana Elena. La señorita Mayers regresa al país, después de haber visitado, invitada por la Liga de las Naciones, los principales establecimientos sanitarios, hospitales de niños, asilos, etc., que poseen los Estados Unidos. El grupo de doctores invitados por la Liga de las Naciones para este fin, permaneció en los Estados Unidos, haciendo el recorrido indicado durante los meses de Setiembre a Diciembre próximo pasado. La distinguida profesional chilena trae numerosas e importantes anotaciones que dará a conocer en informes al Gobierno y que serán de gran utilidad para su aplicación en el país.

Venían también en el "Teno", los señores Simón I. Patiño y don Luis Vicentini.

De Arica: los señores Julio Fuenzalida y don Carlos Fisher.

De Iquique: el señor Guillermo Nordenflycht, José Sabioncello y Carlos Briones.

De Antofagasta: el ingeniero de la Armada señor Pablo Gorsser, el señor Aníbal Echeverría Reyes y señora Virginia Bari de Echeverría, señor Aníbal Echeverría Bari, señora Clara M. de Mauret Caamaño, doctor Moisés del Campo, el ingeniero señor Eduardo Reyes Cox y familia, don Lindor Castillo, señor Agustín Escobar, señor Oscar Délano, señor Ismael Toconna (hijo), don Fernando Lecaros, señora Antonia de Letelier, señor Oscar Drain.

EL "AYSEN"

En la tarde de ayer fondeó el vapor "Aysen", de la Cía. Sur-Americana, que venía de Guayaquil. Entre sus pasajeros notamos al mayor don Agustín Moreno, jefe del Estado Mayor de la Brigada Combinada de guarnición en Tacna, el Diputado señor Horacio Mujica, el mayor señor Erasmo González, señora y familia, que venían de Tacna. El mayor González va destinado al Ministerio de la Guerra, en Santiago.

De Iquique: el capitán Carlos Portales B.

De Arica: la señora Pilar de Muñoz, esposa del ayudante de la Comandancia de Armas de Tacna, teniente señor Aniceto Muñoz.

Notas sociales

A EUROPA.— Por la combinación transandina de hoy se dirigirá a Buenos Aires para de ahí embarcarse con destino a Europa el doctor señor Alfredo Calleja, que lleva una importante comisión de los FF. CC. del Estado, relacionada con los servicios sanitarios de la Empresa.

A JAHUEL.— En el curso del presente mes se dirigirán a Jahuel las señoritas Isabel Rivera Bianchi y María Caballero Tanco.

A TEMUCO.— El Miércoles de la presente semana se dirigirán a Temuco, en donde pasarán la temporada de Verano, las familias Condon Moller, Guevara Reymers, Rawsen Mackay y Landon González.

LA FUSION DE LAS REFINERIAS DE VIÑA Y DE PENCO

Para distintas horas de la tarde de ayer estaban citados los accionistas de las Refinerías de Azúcar de Viña del Mar y de Penco en las oficinas que estas Compañías poseen en Valparaíso, para tratar de la fusión de ambas empresas y seguir trabajando bajo una sola dirección.

Como no se reunieran los dos tercios de accionistas, como lo exigen los estatutos, la sesión hubo de suspenderse y se citará nuevamente para fines de este mes.

A bordo del "Ortega" llegó ayer de Penco el Gerente de la Refinería de Azúcar de Viña del Mar, señor Onofre Carvallo, quien estudió en el terreno la importante negociación que se tiene en carpeta. El señor Carvallo viene muy bien impresionado del resultado de su viaje y cree que esta fusión será un hecho.

Guía de despachadores de Aduana

CASTRO y ANDREWS
Facilidades en derechos de Aduana.
Serrano 22. — Casilla 732
VALPARAISO
COLIN L. CAMPBELL
Bandera 620. — SANTIAGO

GUILLERMO FRIAS M.
Despachos de aduana. Embarques y comisiones en general.
Avda. Errázuriz 532. Casilla 377
VALPARAISO

Prefot Fontaine y Cía.
Blanco 891. — Casilla 23
VALPARAISO

Pedro Santibáñez
SERRANO 69. — CASILLA 200
VALPARAISO

HERNAN VIJIL
VALPARAISO
Agente General de Aduanas
SERRANO 169

Wiegand y Cía.
Blanco 951. — Casilla 32
VALPARAISO

AVISOS DE VAPORES

Soc. Anón. Com. Braun & Blanchard
SERVICIO DE VAPORES

VALDIVIA — De Valparaíso el 18 de Enero, para: COQUIMBO, HUASCO, CALDERA, TALTAL, ANTOFAGASTA, MEJILLONES, TOCOPILLA, IQUIQUE y ARICA.

CHILOE — De Valparaíso el 19 de Enero, para: SAN ANTONIO, TOME, TALCAHUANO, CORONEL, CORRAL (VALDIVIA), PUERTO MONTT, CASTRO y PUNTA ARENAS.

RECIBIRA CARGA EN SAN ANTONIO EL 16

SERVICIO REGULAR DE PASAJEROS Y CARGA A BUENOS AIRES

TARAPACA — Este espléndido vapor, ex-"PRESIDENTE MITRE", con magníficas comodidades para pasajeros, saldrá de Valparaíso el 7 de Marzo, para: SAN ANTONIO, TOME, TALCAHUANO, CORONEL, CORRAL (VALDIVIA), PUERTO MONTT, CASTRO, PUNTA ARENAS y BUENOS AIRES.

Oportunidad para trasladarse a Buenos Aires, conociendo los canales magallánicos, considerados sin rival en el mundo por su belleza panorámica. Precios reducidos.

LOS PASAJES DE CAMARA DE VALPARAISO A ARICA E INTERMEDIOS, GOZARAN DE UN DESCUENTO DE 25 o/o.

SANTIAGO: AUCHER, BELAVIDES y CIA. BANDERA 180
VALPARAISO: BLANCO 952-957. Teléf. Inglés 2747. Nacional 261

Lloyd Real Holandés
SERVICIO DE PASAJEROS POR SUS VAPORES DE GRAN LUJO

Entre Buenos Aires y Amsterdam, con escala en: Santos, Río de Janeiro, Bahía, Pernambuco, Las Palmas, Lisboa, Vigo, Cherbourgo y Southampton.

PROXIMAS SALIDAS DE BUENOS AIRES

"ZEELANDIA" ... 22 de Enero
"FLANDRIA" ... 8 de Febrero
"GELRIA" ... 22 de Febrero

Por más pormenores, dirigirse a su único agente en Santiago:

OTTO LOOSE
HUERFANOS 1153 (altos) :-: TELEFONO 365
CASILLA 382

P. S. N. C.
VAPORES PARA EUROPA

ORTEGA 16 Enero 3 P. M.
ORITA, 2 Febr. 1 P. M.
OROPESA 23 Febr. 1 P. M.
Para Antofagasta, Mejillones, Iquique, Arica, Mollendo, Callao, Balboa, Cristóbal, Habana, Coruña, Santander, La Pallice y Liverpool.

BOLETOS DE IDA Y VUELTA A EUROPA

Al precio reducido de £ 144, válidos por un año y que dan derecho a viajar por un vapor "O", vía el canal de Panamá, regresando por la Costa Oriental de Sud América y el Estrecho de Magallanes o Ferrocarril Transandino o vice-versa.

VAPORES PARA NUEVA YORK
GRANDES REBAJAS DE PRECIOS

Ebro 1.o de Febrero
Essequibo 29 de Febr.
Ebro 28 de Marzo
1 P. M. — Para Antofagasta, Iquique, Arica, Mollendo, Callao, Salaverry, Paita, Balboa, Cristóbal, Habana y Nueva York.

The Pacific Steam Navigation Company
AGUSTINAS 1017 — SANTIAGO — CASILLA 536

Sub-agentes: Transportes Unidos, Estado esquina Delicias; Expreso Villalonga, Agustinas 640. NJO

The Royal Mail Steam Packet Company
SERVICIO RAPIDO DE — LUJO DESDE — Buenos Aires a Europa

Próximas salidas de los afamados vapores A

"ANDES" 15,620 toneladas, 31 DE ENERO
"ARLANZA" 15,000 toneladas, 14 DE FEBRERO
"AVON" 11,000 toneladas, 28 DE FEBRERO
"ALMAZORA" 15,500 toneladas, 13 DE MARZO
"ARAGUAYA" 10,630 toneladas, 20 DE MARZO
"ANDES" 15,620 toneladas, 3 DE ABRIL

Próximas salidas de la Línea D.

"DESNA" ... 18 Enero "DARRO" ... 29 Febrero
"DEMERARA" ... 1 Febrero "DESEADO" ... 14 Marzo

Rebajas en boletos de ida y vuelta con descuento adicional para familias. Hay camarotes de 1, 2 y 3 camas, y también combinaciones de departamentos de lujo con baño privado y toda clase de comodidades.

Viajes de llamada desde varios puntos de Europa, Siria y Turquía.

The Pacific Steam Navigation Company
CASILLA 636. — SANTIAGO. — AGUSTINAS 1017
SUB-AGENTES: Compañía Expreso Villalonga y Compañía Transportes Unidos

GRACE LINE
"SANTA ANA"
Saldrá de Valparaíso el 23 de Enero, a la 1 P. M.
Gran rebaja en los precios de Pasajes a Nueva York
PROXIMAS SALIDAS — "SANTA ELISA", Febrero 6. "SANTA LUISA", Febrero 20. "SANTA TERESA", Marzo 5.
SOLICITEN PORMENORES DE LOS AGENTES.
GRACE y Cía. (CHILE) S. A.
HUERFANOS 1087, SANTIAGO

Compañía Sud-Americana DE VAPORES
SERVICIO DIRECTO RAPIDO A NEW YORK
en 18 días, con escala en Antofagasta, Iquique, Callao, Payta y Cristóbal. PROXIMAS SALIDAS:
"TENO" Sábado 19 de Enero, a la 1 P. M.
"ACONCAGUA" Sábado 16 de Febrero, a la 1 P. M.
El pasaje a New York vale 250.00 dólares en primera clase y 110.00 en intermedia; a Cristóbal 150.00 y 55.00 dólares, respectivamente.

SERVICIO A GUAYAQUIL
con escalas en Coquimbo, Antofagasta, Gatico, Tocopilla, Iquique, Caleta Buena, Arica, Ilo, Mollendo, Chala, Pisco, Tambo de Mora, Callao, Salaverry, Pacasmayo, Eten, Pimentel, Payta y Guayaquil. PROXIMAS SALIDAS:
"HUASCO" Viernes 25 de Enero, a las 4 P. M.
"IMPERIAL" Viernes 8 de Febrero, a las 4 P. M.

SERVICIO A PIMENTEL
con escalas en Coquimbo, Huasco, Caldera, Chañaral, Taltal, Antofagasta, Iquique, Pisagua, Arica, Ilo, Mollendo, Lomas, Pisco, Cerro Azul, Callao, Huacho, Supe, Huarmey, Casma, Samanco, Chimbote, Salaverry, Pacasmayo, Eten y Pimentel. PROXIMAS SALIDAS:
"MAPOCHO" Viernes 18 de Enero, a las 4 P. M.
"CACHAPOAL" Viernes 1.o de Febrero, a las 4 P. M.
Tarifa reducida en los pasajes de cámara de las líneas a Guayaquil y Pimentel, entre puertos chilenos: Antofagasta, $ 125; Iquique, $ 171; Arica, $ 192.

WESSEL DUVAL & Cía.
Huérfanos esq. Morandé, Agentes
COMPAÑIA TRANSPORTES UNIDOS
Estado esquina Delicias, Sub-Agentes

INFORMACIONES DEL INTERIOR

(DE NUESTROS CORRESPONSALES)

CONCEPCION

LA HUELGA DE LAS MINAS SCHWAGER

SE ACTIVAN LAS GESTIONES PARA SOLUCIONARLA

(De nuestro Corresponsal, por Telégrafo)

CONCEPCION 14.— En la mañana de hoy se efectuó en la Intendencia, una reunión entre los señores Luis Enrique Concha, Administradores de las Minas Schwager e Intendente de la provincia.

La reunión fué cordialísima, se cambiaron varias ideas respecto a la solución de la huelga parcial de las Minas de Schwager, sin llegarse a resultado efectivo alguno.

Uno de los señores administradores de las minas, manifestó que las peticiones formuladas por los obreros en huelga, eran imposibles de aceptar y que por otra parte, estando más de la mitad de los obreros en trabajo, estimaba que la huelga sólo era parcial y sin mayor importancia, pues gran parte de los mismos huelguistas están listos para reanudar sus labores al primer llamado, lo que no se hace por no haber conjunto necesario para poner en movimiento todas las secciones de explotación.

Recordó que primeramente la Compañía se proponía dejar seiscientos cesantes y que sólo en atención a reiteradas peticiones del señor Intendente buscó la forma de reducir este número a la mitad.

Después de esta reunión, se considera agotada toda esperanza de llegar a una solución. Por otra parte, los obreros que vuelven al trabajo, aumentan día a día.

Colonias Escolares de vacaciones

CONCEPCION 14.— El Miércoles próximo partirá a Arauco la Colonia Escolar que sale a vacaciones. Irá a cargo de ella, la señora Domitila I. de Medel, secundada por dos señoritas ayudantas.

La Pascua Policial

CONCEPCION, 14.— Mañana en la tarde tendrá lugar en el local del Club de Regatas "Arturo Prat", la celebración de la fiesta denominada Pascua Policial. Se han colectado cerca de mil pesos en dinero que se invertirán en comprar juguetes y golosinas para los hijos de los guardianes. Habrá además diversos números de un programa deportivo.

TALCA

Un trabajador muere aplastado por una muralla

TALCA, 13.—Luis Avila Cancino de 18 años de edad, murió a las 11 de la mañana aplastado por una muralla en la calle 1 Oriente, entre 2 y 3 Sur.

El hecho sucedió en circunstancias que Cancino trabajaba en compañía de su hermano en una obra de demolición.

El peso enorme de la muralla le destrozó el cráneo, produciéndole una muerte instantánea.

Inscripciones militares

TALCA, 13.—Hasta ayer se inscribieron en los registros militares 105 ciudadanos.

Población Rafael León Prado

TALCA, 13. — Con el objeto de trabajar por el adelanto de esta población se ha constituído recientemente un comité de vecinos, de los más prestigiosos.

Pago a los empleados públicos

TALCA, 13.— Mañana se pagarán los sueldos de los empleados públicos por el mes de Diciembre. Se pagarán también las pensiones y jubilación.

El puente Claro reparado

TALCA, 13.— Ayer quedaron terminados los trabajos de reparación que se efectuaban en el Puente Claro.

LINARES

Las inscripciones militares

LINARES, 13.—Demasiado flojas, continúan las inscripciones militares.

Hasta ayer, o sea en doce días sólo se habían inscrito 70 ciudadanos.

ÑUBLE

La epidemia del tifus exantemático

CHILLAN, 13.— "En los dos últimos meses hubo un promedio de 40 tifosos diarios", así lo declaró, a un repórter de "El Día", el enviado de la Dirección de Sanidad, don Oscar Ortega. En la actualidad esta cifra ha disminuído, pues sólo existen 18 tifosos en sus casas y 13 en el hospital, estimándose, por lo tanto que la epidemia ha obtenido un franco debilitamiento.

El total de fallecimientos es de 31, lo que da una mortalidad de 17 por ciento, que es una cifra enorme comparada con las otras localidades afectadas con la misma epidemia.

Los oficiales de reservas pueden concurrir a la concentración

CHILLAN, 13.—Como única condición para que los oficiales de reserva puedan concurrir a la concentración de la III División Militar, se les exige que los gastos que ella le originen sean de su peculio.

MALLECO

El Prefecto de Policía reasume su puesto

TRAIGUEN, 12.— Regresó de su viaje a Santiago el Prefecto de Policía, señor Enrique Muñoz Lagos, y mañana atenderá en su despacho.

Con motivo de la llegada del señor Muñoz Lagos se ha organizado algunas manifestaciones en su honor.

La viruela hace su aparición en Galvarino

TRAIGUEN.— En los alrededores del pueblo de Galvarino apareció el flajelo de la viruela, mal que ha hecho ya varias víctimas.

Los puntos señalados como afectados son un fundo del señor Leudon y "Los Termos", en varias reducciones de indígenas, por allí radicados.

Una pareja de carabineros ha sido comisionada para que proceda a la vacunación, por haber falta de vacunadores.

LLANQUIHUE

La enfermedad del tracoma

OSORNO, 13.— Se han presentado varios casos de la enfermedad del tracoma en algunos fundos vecinos, por lo que se ha producido gran alarma entre los pobladores.

Nuevo rol de avalúos

PUERTO MONTT, 13.—La Municipalidad de Puerto Montt, envió a la Dirección General de Impuestos Internos, el nuevo Rol de Avalúos de las propiedades de la Comuna.

LA VOZ DE LAS PROVINCIAS

"El Correo de Valdivia", de Valdivia

VALDIVIA, 12.— "El Correo de Valdivia" se ocupa editorialmente de las gestiones del Senador por Valparaíso don Guillermo Rivera, y dice que "hay un franco optimismo en el país para apreciar el resultado de dichas gestiones de arreglo". A continuación dice que el Ejecutivo y la Cámara de Diputados quieren a toda costa salir al buen camino, para hacer administración honrada y laboriosa, pero que el Senado, o la mayoría unionista, con más propiedad, no lo quiere, porque así lo ha escrito en el plan de trabajo opositor que se ha trazado, desde que el Excmo. señor Alessandri subió al Poder.

"La República ya está cansada de esta política estéril y de estos desaciertos parlamentarios, por lo que urge y se impone una reacción radical a tanta calamidad pública y a tanto embolisma partidarista", termina diciendo el editorial aludido.

VALDIVIA

Las festividades de la Semana Valdiviana

EL GRAN CAMPEONATO ANUAL DE LAWN-TENNIS

(De nuestro corresponsal, por telégrafo)

VALDIVIA 14.— Las fiestas que tradicionalmente se llevan a efecto con el nombre de la "Semana Valdiviana", prometen alcanzar este año grandes proporciones, pues se están elaborando programas que no hubieron en años anteriores.

Esto se debe en primer lugar a la gran afluencia de turistas que se anuncia para este año, y en segundo, al gran entusiasmo con que algunas asociaciones han llevado a cabo la confección de sus programas. En el número de éstos podríamos contar al "Club de Tennis" de Valdivia, que ha organizado el 7.o Campeonato de Lawn-Tennis, oficialmente autorizado por la Asociación de Lawn-Tennis de Chile. Este campeonato se desarrollará durante los días 7, 8, 9 y 10 de Febrero, con el programa que damos a continuación:

PROGRAMA

1.—Campeonato Semana Valdiviana, 1924.—Solos para caballeros. Gran copa. La copa debe ganarse 2 años seguidos o tres veces en todo por el mismo jugador. El ganador de esta Copa tendrá además el título de Campeón de la Semana Valdiviana por el año 1924. Defensor de este título es el señor Enrique Feliú, de Santiago. Habrá un segundo premio.

2.— Campeonato Semana Valdiviana.— Solos para señoras y señoritas.— Gran Premio.— Este premio debe ganarse dos años seguidos o tres en todo por la misma jugadora. La ganadora tendrá además el título de Campeón de la Semana Valdiviana por el año 1924. Defensora de este título es la señorita Sara Soto, de La Unión.— Habrá un segundo premio.

3.— Campeonato Semana Valdiviana 1924.— Dobles para caballeros.— Premio que se gana una sola vez.— Defensores de este título son los señores Germán Saelzer y Erwin Fehrenberg, de Valdivia.— Habrá segundo premio.

4.— Campeonato Semana Valdiviana 1924.— Dobles para señoras y señoritas.— Premio que se gana una sola vez.

5.— Campeonato Semana Valdiviana 1924.— Dobles Mixtos.— Premio que se gana una sola vez.— Defensores de este título son la señorita Sudella Soto, La Unión, y el señor Luis Maia, Concepción.

6.— Campeonato del Sur de Chile, Semana Valdiviana 1924.— Solos para caballeros.— "Copa Harnecker". Obsequiada galantemente por la familia Harnecker, de Santiago.— La Copa debe ganarse dos años seguidos o tres veces en todo por el mismo jugador. Pueden tomar parte en este campeonato, sólo jugadores de Concepción y Chillán inclusive, al Sur. El ganador de esta Copa tendrá además el título de Campeón del Sur de Chile de la Semana Valdiviana por el año 1924. Defensor de este título es el señor Hans Frey, de Valdivia.— Habrá segundo premio.

7.— Campeonato del Sur de Chile, Semana Valdiviana, 1924.— Solos para señoras y señoritas.— "Copa Oettinger".— Gran Copa obsequiada por el diputado don Adolfo Oettinger. — La Copa debe ganarse dos años seguidos o tres veces en todo por la misma jugadora. La jugadora tendrá además el título de Campeón del Sur de Chile de la Semana Valdiviana por el año 1924.— Defensora de este título es la señorita Sudella Soto, de La Unión.— Habrá segundo premio.

8.— Campeonato "Copa Sur de Chile". — 1923-1924. — Inaugurado en 1922 por el Concepción Law Tennis Club. Copa donada por los Clubes inscritos. Deberá ganarse tres veces consecutivas o cinco en total. El ganador representa solamente a su Club, para quien obtiene el campeonato. Defensor de la Copa es el Concepción Lawn Tennis Club (Sr. Alfred Cooper). Cuota de incorporación para cada nuevo Club es de $ 50.— Primer y segundo premio particular.

9.— Campeonato Infantil Semana Valdiviana 1924.— Para jóvenes menores de 18 años.

10.— Torneo para Caballeros.—Solos con ventaja.

11.— Torneo para Caballeros.—Doblew con ventaja.

12.— Torneo para señoras y señoritas.— Solos con ventaja.

El valor de las inscripciones para los campeonatos números 1, 2, 3, 4, 5, 6, 7 y 8 es de $ 10 y para los demás, $ 5, por cada jugador. Su pago es anticipado, y no se hará inscripción alguna que no haya llenado este requisito.

Las inscripciones acompañadas de su valor deben ser remitidas al Comité Local de Lawn Tennis, Valdivia, Casilla 435, hasta el 25 de Enero de 1924.

El torneo se jugará en las canchas de propiedad del Club Alemán de Tennis.

En todas las competencias deben ganarse dos de tres partidas, excepto en los campeonatos números 1, 3, 6 y 8, cuyas finales serán tres de cinco partidas.

Los jugadores deben estar presentes y listos para jugar a las horas fijadas por el Arbitro General, se les esperará 15 minutos. Los que falten a esta disposición serán eliminados.

Se cambiará de lado cada juego impar. En el caso de estar de acuerdo los jugadores podrán cambiar después de cada partida. Durante la tercera partida deberán cambiar forzosamente después de cada juego impar.

Con la participación en los campeonatos cada jugador se obliga a servir según las órdenes del Arbitro general, como Juez u Observador de líneas.

El Comité local de Lawn Tennis: Harry Allen, Presidente; Víctor Schmidt R., tesorero; Eduardo Barros M., secretario; Omar Beckdorf W., Carlos Vásquez, Manuel Paz, Juan Vogt, Luis Rosas, Enrique Eyheralde, directores.

Valdivia, Enero de 1924.

SERVICIO METEOROLOGICO DE "LA NACION"

14 DE ENERO DE 1924

OBSERVACIONES METEOROLOGICAS LOCALES

Presión atmosférica, m.m., a 0° y 45° lat.: 7 h., 714,1; 14 h., 714,9; 21 h., 714,3.

Humedad relativa %: 7 h., 63%; 14 h., 50%; 21 h., 70%.

Tensión del vapor de agua, m.m.: 7 h., 10,7; 14 h., 11,6; 21 h., 11,0.

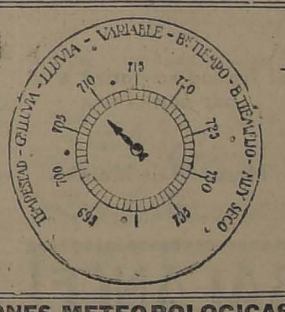
Temperatura del aire, O° C.: 7 h., 18,2; 14 h., 24,7; 21 h., 18,5.

Dirección del viento y grado Beafort: 7 h., S-1; 14 h., S-3; 21 4h., S-1.

Velocidad, metros por minuto: 7 h., 100; 14 h., 380; 21 h., 200.

Nebulosidad (décimos) y densidad: 7 h., 10-1; 14 h., S-1; 21 h., S-1.

Tipo de nubes y dirección: 7 h., Neblina; 14 h., Cu.; 21 h., —



Visibilidad y titilación (de 0 a 4): 7 h., 1; 14 h., 2; 21 h., 2-3.

Agua caída, milímetros: 7 h., —; 14 h., —; 21 h., —

Temperatura del aire máxima: 26,7.

Temperatura del aire mínima: 111,1.

Oscilación térmica en 24 horas: 15,6.

Viento dominante: Sur.
Agua caída en 24 horas: 0.0.
Agua caída hasta la fecha: 0.0.
Agua caída hasta la misma fecha del año anterior: —
Hidrometeoros: Neblina en la mañana.

OBSERVACIONES METEOROLOGICAS GENERALES

CAMBIO DE TIEMPO.—NUBLADOS Y NEBLINAS GENERALES.—DESCENSO DE LA TEMPERATURA EN EL VALLE CENTRAL

PRESION ATMOSFERICA.—En las últimas 24 horas la presión atmosférica ha experimentado una notable alza en la Zona Central y Sur.

Existe una importante depresión atmosférica en las provincias argentinas de Bahía Blanca y Neuquén, con centro de baja presión de 753 mm. en Puerto Madrid.

El centro anti-ciclónico que se encontraba situado frente a Isla Huafo, ha sido de plazado hacia el sur, presentándose en la actualidad a la latitud de 54° frente a Evangelista.

VIENTOS.—Los vientos dominantes han sido los del Sur y Sur-Oeste en gran parte del país.

En Juan Fernández el viento del Sureste sopla con caracteres de temporal, y en Isla Huafo el Sur-Oeste alcanza el grado 9 de la escala Beaufort.

Entre Taltal y la provincia de Aconcagua ha soplado viento Norte moderado durante la mañana.

TEMPERATURA.—El cambio de régimen atmosférico ha originado un notable descenso de la temperatura.

Las máximas han oscilado alrededor de 25° y 28° en el valle central presentando una diferencia notable con los días anteriores.

La temperatura mínima del país se observa en Lonquimay con 5.9 grados y la máxima en aquel mismo punto con 33.2°

NEBULOSIDAD.—Ayer amaneció totalmente nublado entre Arica y Punta Arenas, exceptuando Los Andes y Lonquimay.

Se produjeron neblinas en la mañana en Tocopilla, Caldera, Coquimbo, Ovalle, Vicuña, Combarbalá, Illapel, Petorca, Ligua, Llico, Quilpué, Valparaíso, Santiago, Melipilla, San Antonio, San Bernardo, Curicó, Pichilemu, Constitución, Chanco, Contulmo, Arauco, Pirúa, Isla Mocha W., Cullinco, Temuco, Corral, Puerto Montt, Chacao, Ancud y Huafo.

En el resto la atmósfera amaneció nublada, despejándose en casi todos los puntos en el curso del día.

HIDROMETEOROS.—Se registran precipitaciones de alguna importancia en Isla Mocha, Corral, Chiloé, e Isla Huafo.

La precipitación máxima es de 1.1 mm., y se observa en Isla Mocha W.

El rocío ha sido abundante en el Valle Central.

ANUNCIOS METEOROLOGICOS

Nublados en la costa.—Aumento de la temperatura. — Vientos del Sur.

CARACTERES GENERALES DEL TIEMPO

En el día de ayer se ha producido un cambio general en el régimen atmosférico del país. Amaneció totalmente nublado desde Arica a Magallanes, con frecuentes neblinas, lloviznas en la costa de la Zona Sur y se produjo un notable descenso de la temperatura. Esto ha ocurrido "exactamente de acuerdo con nuestro pronóstico dado a conocer el Sábado".

Durante el día de hoy y mañana persistirán las alteraciones atmosféricas en orden decreciente. Los nublados y neblinas serán generales en toda la región de la costa y en las provincias del Sur. La temperatura principiará a aumentar nuevamente en una forma gradual y progresiva.

ANUNCIOS PARA LA ZONA NORTE

En Arica y Tacna amanecerá nublado durante el día de mañana y la temperatura se manifestará relativamente calurosa en el interior. En Iquique, Tocopilla, Antofagasta y Taltal soplarán fuertes vientos del Sur-oeste durante la tarde. Entre Caldera y Coquimbo se producirán nublados y neblinas en la mañana.

ANUNCIOS PARA LA ZONA CENTRAL

En Aconcagua, Santiago, O'Higgins y Colchagua predominará el buen tiempo, soplarán vientos del Sur durante la tarde y la temperatura se manifestará relativamente calurosa. En Curicó, Talca y Linares persistirán las alteraciones en orden decreciente, produciéndose nublados y neblinas parciales en la mañana que desaparecerán luego.

En Chillán, Linares y Talca soplarán fuertes vientos del Sur durante la tarde.

ANUNCIOS PARA LA ZONA SUR

En Concepción, Arauco, Los Angeles, Angol, y Traiguén la temperatura se manifestará moderada y amanecerá con nublados parciales.

Se producirán neblinas en Temuco, Corral, Río Bueno y Puerto Montt.

Soplarán fuertes vientos del Sur durante la tarde en Valdivia, Loncoche, Angol y Los Angeles. En Valdivia la temperatura se manifestará moderada, siendo inferior a días anteriores.

ANUNCIOS PARA LA COSTA

Aquanecerá con nublados y neblinas, temperatura fresca y vientos débiles del Oeste y Sur-oeste en la costa de las provincias de Aconcagua y Valparaíso, en Cartagena, Matanzas, Pichilemu, Constitución, Tomé, Talcahuano, Arauco, y Corral. Entre Valparaíso y Constitución se despejará a medio día.

En la costa de Arauco y Cautín soplarán fuertes vientos del Sur que levantarán gruesa marejada.

NOTA.— Estos anuncios se transmiten por Radio-Telefonía a todo el país.

INFORMACIONES CABLEGRAFICAS

LA BANCARROTA AMENAZARIA A FRANCIA

Así lo predice sir George Paish en un discurso. — Declara que será imposible obtener la restauración del crédito, mientras la paz no sea algo efectivo.

(Correspondencia cablegráfica de Lloyd Allen, especial para "La Nación")

LONDRES, 14.— Sir George Paish, ha declarado en un discurso que Europa está frente a una completa bancarrota. Expresó que todo parecía indicar que Francia, en el curso del presente año, seguiría el mismo camino que Alemania y Rusia.

Agregó que era tarea imposible la de obtener la restauración del crédito, mientras la paz no fuera efectiva.

Predijo que esta situación podría solucionarse, pero que para ello era necesario cambiar la antigua mentalidad según la cual las naciones desconfían de las naciones.

Expresó que era tarea imposible la de obtener la restauración del crédito, mientras la paz no fuera algo efectivo.

Declaró que para Francia el desastre de la guerra había sido mucho mayor de lo que se cree y que Francia ha dicho al mundo que ella no podrá reponerse jamás de la destrucción que en el factor hombre, le ocasionó la guerra.

Dijo después el orador que los estadistas franceses no querían que en el futuro Francia llegara a ser una nación de segundo o tercer orden.

Sir George Paish, terminó su discurso con las siguientes palabras:

Gran Bretaña debe dar seguridad a Francia. Alemania debe pagar reparaciones razonables. Vendrá para el mundo un período de confianza y de prosperidad, siempre que la guerra y el temor de la guerra, desaparezcan".—ALLEN. —(U. P.)

GRAN BRETAÑA

Los mineros carboneros cancelan los acuerdos sobre salarios

LONDRES 14. — Los mineros carboníferos de Lancashire y Cheshire aprobaron por 55,875 votos contra 2.346 la terminación de los acuerdos sobre salarios existentes en la actualidad.—(U. P.)

LA AMENAZA DE UNA HUELGA FERROVIARIA

LONDRES, 14.—Los trade-unions han puesto en comunicación con los ferroviarios para oír sus opiniones. La reunión de sus representantes fué postergada hasta no conocer el desarrollo de los acontecimientos. Mientras tanto, el Gobierno parece no estar alarmado, pues, considera que los obreros ferroviarios no llegarán a declarar la huelga.

Sin embargo, el Gobierno se prepara para el caso de que pudiera producirse un paro ferroviario. Con el objeto, ha adoptado las medidas necesarias para organizar un servicio de automóviles, a fin de estar en condiciones de poder abastecer a Londres de alimentos.

En esta ocasión, si la huelga ferroviaria se produce, se aprovechará la experiencia ganada en 1919, cuando se decretó una huelga de esa especie, a fin de organizar un buen servicio de transportes.—(U. P.)

Mr. Kellog presenta sus credenciales

LONDRES 14.— El nuevo embajador de los Estados Unidos, Mr. Kellog presentó sus credenciales al rey que se encontraba en Buckinham Palace. Concurrió todo el personal de la Embajada al palacio, y regresó en los coches reales.— (U. P.)

Fallece un famoso abogado

LONDRES, 14.— Falleció el famoso abogado Richard Muir.—(U. P.)

ESPAÑA

Se aprueba el expediente sobre la línea aérea Sevilla-Buenos Aires

MADRID, 14.—El Consejo de Estado ha informado favorablemente el expediente de la línea aérea Sevilla-Buenos Aires.

"El Heraldo" dice que interín el comandante Herrera realiza un viaje aéreo a las Islas Canarias, el temporal ha entorpecido el raid, el cual se proseguirá en breve.

Será bastante importante obtener planos de las islas, pues, los actuales son deficientes y se estrecharán las relaciones con la aviación francesa, lo cual constituirá la base de la futura línea española a las Canarias y a Sur América.— (U. P.)

MADRID, 14.— El Gabinete facilitó una nota a la prensa, en la que se declara que la concurrencia del general Berenguer a la Estación, a despedir al marqués Cortina, a su salida al destierro, fué casual, pues iba a despedir a su sobrino que se marchaba en el mismo tren.—(U. P.)

MADRID, 14.— En el presupuesto de guerra, por amortización personal, se economizaron, en Diciembre último, 177,000 pesetas. — (U. P.)

MADRID, 14.— Ha dimitido el Directorio del Ateneo que presidía el señor Osorio.— (U. P.).

El aniversario de "La Nación" de Santiago

Artículo de "La Prensa" de Buenos Aires

BUENOS AIRES, 14.—"La Prensa" de hoy se ocupa del aniversario de la fundación de "La Nación" de Santiago de Chile.

Publica grabados del edificio, del fundador y del Director del diario. Acompaña a la información gráfica un suelto de salutación, en los siguientes términos:

"La fecha de hoy tiene una singular importancia para el periodismo americano y de un modo muy especial para el periodismo chileno, porque recuerda la aparición de nuestro colega "La Nación", principal órgano de publicidad del vecino país y uno de los más destacados de toda la prensa sud-americana.

"Difícilmente ha de encontrarse en el periodismo de nuestro Continente un caso más rápido de crecimiento y de tan repentino arraigo popular, como el que presenta aquel colega, fundado hace sólo siete años por el doctor don Eliodoro Yáñez, distinguido hombre público y escritor chileno, que actualmente ocupa una banca en el Senado nacional como representante de la provincia de Valdivia, después de haber desempeñado en varias ocasiones los Ministerios del Interior y de Relaciones Exteriores.

"El doctor Yáñez, que, desde muy joven actuó brillantemente en el periodismo chileno, y que en sus repetidos viajes por América y Europa se dedicó a estudiar los progresos de los grandes diarios modernos, se propuso organizar un órgano de publicidad que estuviera en concordancia con los adelantos culturales y materiales de su país y que siendo impersonal y doctrinario se constituyera en un eficaz propulsor de la educación social y política de Chile.

"Los propósitos iniciales han sido mantenidos leal y tesoneramente durante siete años y a ellos ha respondido ampliamente la opinión pública chilena dando a "La Nación" una extraordinaria difusión y otorgándole el prestigio moral que merece nuestro colega, que hoy celebra con júbilo su aniversario. Y no sólo ha cuidado firmemente del mantenimiento de su orientación doctrinaria, sino que ha ido ampliando los servicios informativos y las colaboraciones nacionales y extranjeras en ediciones diarias de crecido número de páginas, en las cuales se destaca por su amplitud un permanente e interesante servicio cablegráfico universal, atendido por la "United Press" y un buen número de corresponsales especiales.

"Cumple agregar que ha dedicado siempre particular atención a los asuntos relacionados con la vida argentina y que cuando hay oportunidad de juzgar editorialmente los problemas relacionados con el país, lo hace con elevación de miras y con un notorio sentimiento amistoso, hecho este del cual hay ejemplos muy recientes y gratos.

"Aunque el doctor Yáñez mantiene su contacto diario con el órgano que fundó y del cual es propietario, la dirección de "La Nación" está actualmente a cargo del señor Carlos Dávila, uno de los periodistas jóvenes y de mayor valimento intelectual con que cuenta y a cuyas iniciativas también debe el colega muchas de sus éxitos.

"En este aniversario resulta un acto de justicia para un diario argentino como el nuestro, destacar, aunque sea a grandes rasgos la intensa obra de cultura que está realizando "La Nación" de Santiago y hacer llegar al estimado colega nuestro cordial y auspicioso saludo.—(ESPECIAL).

LA DOBLE VICTORIA DE MUSSOLINI

La solución a que ha llegado con Serbia constituye un éxito de políticas interna y externa combinadas. — Con ella se ha robustecido la posición de Italia en Europa, en los Balkanes y en el Adriático, quedando además resuelto el problema de Fiume.

(Correspondencia cablegráfica de Henry Wood, especial para "La Nación")

ROMA, 14.— Según declaraciones de los diplomáticos, la solución alcanzada con Serbia, cuyos términos se anunciarán y firmarán en breve, constituye un grande éxito de política interna y externa combinadas.

Mussolini ha obtenido un triunfo, desde el punto de vista de política interna, porque ha logrado resolver la cuestión de Fiume que ningún Gobierno italiano desde la reunión celebrada en París por Orlando, Sonnino y el Presidente Wilson, había podido solucionar y desde el punto de vista de la política externa, porque la alianza defensiva con Serbia, que acompaña la solución del problema de Fiume y es semejante a la reciente alianza defensiva franco-checoeslovaca da a Italia, respecto de la Pequeña Entente, una posición tan importante como la de Francia, haciendo desaparecer el peligro de la preponderancia francesa en la Pequeña Entente.

Finalmente Italia, por medio de una estrecha alianza de intereses con Serbia, hace desaparecer el peligro de que Checoeslovaquia tenga una influencia preponderante en Belgrado que, por medio de un reconocimiento eventual de los Soviets rusos haría posible una política anti-italiana del grupo eslavo de los Balkanes.

A pesar de que la solución de Serbia, en Port Baros la salida del Adriático que pedía, Italia, con sus seis grandes puertos en dicho mar y sus poderosas flotas de guerra y de comercio no tiene razón alguna de temer el desarrollo marítimo de Serbia.

Además, Serbia, al tener que dar su puerto en el Adriático, tendrá interés a unirse a Italia en la defensa de dicha mar, contra los ataques de cualquiera otra potencia.

En resumen, la posición de Italia en Europa, en los Balkanes y en el Adriático ha quedado reforzada mediante la solución dada al problema serbio.— Wood.—(U. P.)

La primera sesión del Comité de Expertos

M. Barthou da la bienvenida a los delegados. — Enérgicas declaraciones del perito norteamericano Mr. Dawes. — Todos están de acuerdo en que debe trabajarse de prisa; y, con este objeto, el Comité celebrará sesiones nocturnas.

PARIS 14.—A las 11 de la mañana de hoy se reunió el Comité Internacional de Expertos, bajo la presidencia de M. Barthou, quien, al dar la bienvenida a los representantes de las diversas naciones, hizo una exposición acerca de la jurisdicción del Comité, contestándole el perito norteamericano, Mr. Dawes.

"Le Journal" dice que los Estados Unidos han ocupado, en dicha reunión, la posición de referee, pues han afirmado su independencia y afirmado su posición al negarse a aceptar o a gastar dinero.

M. Barthou, al abrir la sesión, dijo que el Tratado de Versalles es la Carta de Francia. "Trabajaréis—agregó—con entera independencia, dentro de lo estipulado por el Tratado de Versalles y basándose en su artículo 234. Todo el equilibrio pacífico del mundo depende de la solución del problema de las reparaciones". A continuación, encareció que se trabajara con la mayor diligencia posible.

"No esperamos milagros de vosotros—continuó—pero esperamos que vuestra experiencia y autoridad apresurarán el resultado que todos deseamos.

"Sois dueños de los métodos que adoptaréis para trabajar y Alemania, de acuerdo con lo estipulado en el Tratado, tiene el derecho a hacerse oír. La oiréis en la forma que os parezca más útil y tomaréis todo el tiempo necesario para adoptar vuestra resolución, pero solamente el tiempo necesario. Esperamos mucho de vosotros y la Comisión de Reparaciones se regocija de la ayuda de los Estados Unidos, pues, con su presencia, ganarán mucho en autoridad las conclusiones del Comité".

En seguida pidió a Mr. Dawes que ocupara la tribuna, y éste lo hizo, pronunciando un discurso en que, en parte, dijo:

"¿Qué es lo que encontramos hoy, en el primer día de reuniones de nuestro Comité?

"Tropezamos en primer lugar con una espesa y colosal capa de bruma en la opinión económica, basada en promesas y hechos que cambian tan rápidamente, que sería inútil tratar de incluirlas en un acuerdo.

"Con la debida consideración que merece la capacidad de los expertos que se han aventurado en ese tenebroso laberinto, es preciso reconocer que no pueden dejar de salir en direcciones opuestas y, sin embargo, tienen que encontrar conclusiones estables donde solamente han encontrado condiciones instables.

"¿Por qué perder el tiempo en formalidades inútiles, en cortesías y convencionalismos; dejadme presentaros, desde luego, una insinuación práctica, un primer diseño para estabilizar la moneda alemana de suerte que el agua que corre a través del molino del presupuesto, pero, para ello, construyamos el molino después de encontrar la corriente que pondrá sus ruedas en movimiento.

"Una vez que se haya restablecido, para Alemania, una moneda sustancial y un presupuesto equilibrado, podrá demostrarse su capacidad de pago, pues entonces se presentarán, por primera vez, los factores de control".

Mr. Dawes inició su discurso haciendo notar que una gran mayoría del público no comprende por qué se llega tan lentamente, entre los aliados, a acuerdos basados en el sentido común.

"No se dan cuenta,—dijo,—de las vallas que es preciso derribar, vallas erigidas por el orgullo nacional, por los intereses egoístas, las incesantes mal intencionadas interpretaciones e intromisiones intolerables de los buitres amantes de la carroña, los demagogos nacionalistas de todos los países".

Hizo notar que la unidad de los aliados, durante la guerra, solamente fué alcanzada cuando las circunstancias lo exigían en forma abrumadora y que, en la actualidad, los mismos agentes que trabajaron para dificultarla durante la guerra, trabajan para impedir un programa de paz común para todos los aliados. "De lo que se haga depende el éxito de este Comité, y ello depende principalmente de que los aliados se den plenamente cuenta del gran desastre que amenaza a cada uno de ellos a menos de que el sentido común sea coronado rey.

"¿Existe esa concepción? no lo sabemos, pero lo sabremos en breve".

En seguida declaró que correspondería a la Comisión de Reparaciones y no al Comité estudiar las consecuencias políticas que pueda tener cualquier plan que pueda presentar este último y declaró que la Comisión de Reparaciones debe encarar la situación lo mismo que los americanos "dándose cuenta de que su casa está ardiendo y que lo que quieren es agua para apagar el incendio, sin recurrir al empleo de las matemáticas ni apelar a la cuarta dimensión".

Hizo el siguiente resumen de la forma en que se presenta la situación:

"Como todos los hombres de negocios americanos hemos visto, desde el Tratado de Versalles, cómo los aliados pierden la unidad y el acuerdo que son esenciales para la paz y el progreso y los ciudadanos de todas las naciones se han dado cuenta de que la falta de poder para acordar una actitud y una acción comunes han traído a toda la Europa a esta situación crítica y peligrosísima.

"Las fundaciones de la Economía alemana se han derrumbado y, con ellas, la productividad alemana. El mundo ha visto disminuir el crédito de la vida económica de Alemania y todos los aliados europeos han sentido un estremecimiento preliminar porque el mundo se ha dado cuenta de que si el pueblo alemán pierde su capacidad de trabajo, Alemania perderá su capacidad de pagar las reparaciones que constituyen un elemento poderoso de la solvencia europea.

"No se nos pide determinar la legalidad del avance en el Ruhr ni los efectos de esto o aquello, ni tampoco nuestra opinión sobre estas cosas. Los políticos de todos los países se han entrometido en una situación que exige, en primer lugar, espíritus que no estén influenciados por ambiciones políticas ni consecuencias personales.

"Cualquier individuo, dotado de sentido común, puede estimar lo que puede vivir un hombre sano, pero cincuenta eminencias médicas, reunidas en torno del lecho de un moribundo, darán cincuenta opiniones diferentes acerca de cómo y hasta cuándo puede vivir si mejora.

"Lo mismo ha ocurrido con la Comisión de Reparaciones y el mundo respecto de la capacidad pagadora de Alemania; han estado escuchando expertos medicales cuando lo que debía tratarse, en primer lugar, era aliviarla.

"Ahora, los que nos hemos reunido aquí, en este Comité, tenemos un objetivo determinado y nos debe preocupar menos la capacidad de Alemania que la medida de nuestro valor para obrar. He vacilado en calificarle de experto en cuestiones de presupuesto por cuanto sería poner en duda mi reputación de hombre de sentido común, pero, ¿cómo podría alguien, sea o no experto, insinuar algo de provecho respecto del presupuesto alemán si el dinero recogido por medio de los impuestos o las sumas autorizadas por los presupuestos no sirven para comprar o pagar cosa alguna?"

Debido a la insinuación de Mr. Dawes, que recomendó que se trabajara con la mayor prisa posible, el Comité acordó celebrar sesiones nocturnas.

En las esferas oficiales ha causado sorpresa la vehemencia del discurso de Mr. Dawes que, según ha declarado un funcionario, "piensa haber impresionado a los miembros de la Comisión de Reparaciones."—(U. P.).

INFORMACIONES COMERCIALES

El balance comercial de Alemania

BERLIN, 14.—La publicación de las estadísticas comerciales correspondientes a Noviembre último, demuestran que Alemania tuvo un balance comercial favorable, semejante al que tuvo en el mes de Octubre.

Las importaciones alcanzaron a 435 millones de marcos oro y las exportaciones a 511 millones.

Se intenta reducir la exactitud de las cifras indicadas porque la Oficina de Estadísticas no pudo obtener las cifras exactas, respecto del Ruhr y del Rhin, a causa de la ocupación de los aliados.— (U. P.)

El franco se cotizó a la par con la lira

ROMA, 14.— El franco se cotizaba a la par con la lira, pero ha mejorado a la hora de cerrarse el mercado.—(U. P.)

Mercado de Metales

NUEVA YORK 14.—El cobre se cotizó hoy a razón de 12.50 centavos oro la libra, para pago al contado.

El estaño se cotizó a razón de 48.75 centavos oro la libra para pago al contado.—(U. P.)

96.40 francos por libra esterlina

LONDRES 14.—A la 1.15, el franco bajó a 96.40 por libra esterlina.—(U. P.)

4.25 1|4 dólares por libra esterlina

LONDRES 14. — El dólar se cotizó a razón de 4.25 1|4 por libra esterlina.— (U. P.)

94.30 francos por libra esterlina

LONDRES 14.—El franco se cotizó hoy a la 1 a razón de 94.30 por libra esterlina.—(U. P.)

Mercado de Cereales

CHICAGO 14.—Se han fijado hoy los siguientes precios para cereales:

Trigo:

Para entrega en Enero, 108 5|8 centavos oro por bushel.

Para entrega en Mayo, 106 7|8 centavos oro el bushel.

Para entrega en Julio, 106 1|8 centavos oro el bushel.

Maíz:

Para entrega en Enero, 77 3|4 centavos oro el bushel.

Para entrega en Mayo, 78 5|8 centavos oro el bushel.

Para entrega en Julio, 79 3|8 centavos oro el bushel.

Avena:

Para entrega en Enero, 46 5|8 centavos oro el bushel.

Para entrega en Mayo, 44 7|8 centavos oro el bushel.

Para entrega en Julio, 43 3|8 centavos oro el bushel.—(U. P.)

La baja del franco

LONDRES, 14.—El franco se cotizó hoy a razón de 96.40 por libra esterlina.

PARIS, 14.—La cotización del franco, al cerrarse el mercado, fué de 22.76 francos por dolar.

En la Bolsa se produjo un ligero pánico. En el interior del pórtico se formó un tumulto, en el que los corredores vociferaban.

Durante el día se produjo una alza continua de los valores extranjeros, mientras que los franceses se mantuvieron flojos.

M. de Lasteyrie, Ministro de Finanzas y los banqueros se reunieron para considerar las medidas que será necesario adoptar respecto de la especulación a la baja del cambio.

Algunos Bancos se niegan a vender monedas extranjeras, de ahí que aparentemente no ha habido reacción hacia la baja.—(U. P.)

ANTE EL PELIGRO DE UNA HUELGA FERROVIARIA

Esfuerzos del Consejo Directivo de los Trade-Unions para evitarla. — Podría impedir la subida de los laboristas al poder.

LONDRES 14. — El Congreso Ejecutivo de las Trade Unions, el cual es virtualmente un gabinete laborista, se reunirá hoy con el objeto de hacer un último y desesperado esfuerzo para impedir la huelga de los ferroviarios, en vísperas de la llegada al poder de los laboristas.

Los laboristas extremistas esperan emplear la huelga como un medio de presionar a Mr. Ramsay Mac Donald para que se incline hacia la izquierda y de aquí que hayan proyectado el movimiento para el Domingo próximo, día en que, según todas las probabilidades, Mr. Mac Donald habrá ya aceptado la oferta para organizar el Gabinete.

Los jefes laboristas se encuentran un tanto perturbados con la perspectiva de una huelga, que se debe principalmente a los celos de la unión de mecánicos contra la unión nacional de obreros ferroviarios. Se considera que es precisamente en estos momentos cuando los laboristas necesitan de la simpatía de todos, pues a Mr. Ramsay Mac Donald se le pone en la situación de hacer fracasar la huelga, lo que traería el desconcierto en el partido o hacer concesiones a los huelguistas, temperamento que desacreditaría políticamente al partido y tendría por resultado su inmediata caída en el Parlamento.

Otra posibilidad es que la huelga impida o retrase el advenimiento de los laboristas al poder, ya que Mr. Baldwin es probable que decline renunciar hasta que la situación no se presente clara.

Normalmente, todo Gobierno derrotado deja con gusto la tarea de solucionar una huelga, a su sucesor; pero en el caso presente, los anti-socialistas seguramente presionarían a Mr. Balwin para que permanezca en el cargo y aun es posible que los liberales influyentes se abstengan de votar la enmienda laborista, que sería imposible hacerla pasar sin el apoyo liberal y cuya falta sería un golpe de muerte para los laboristas y para todas sus esperanzas de gobierno, ya que en seguida la iniciativa en el Parlamento pasaría a manos de los liberales.

Muchos liberales están ya un tanto rehacios a un gobierno laborista y posiblemente recibirían con agrado toda excusa para poder ayudar a los conservadores, apoyándose en que es necesario que la huelga sea solucionada con mano firme. En caso contrario, entonces los liberales se abstendrían por lo menos de votar la proposición hostil al Gabinete actual y que traería su caída.

Los jefes laboristas tratan ahora de convencer a los liberales que no existe peligro alguno en permitir que Mr. Ramsay Mac Donald solucione la huelga, si ella es inevitable; pero principalmente se preocupan en impedir el movimiento desde todos los puntos de vista.

El Rey abrirá mañana el Parlamento y los laboristas tienen proyectada la moción de desconfianza al votarse el discurso del Gobierno, lo que se verificará el Miércoles en la noche.—(U. P.)

FRANCIA

LA SITUACION ECONOMICA NO JUSTIFICA LA BAJA ALARMANTE DEL FRANCO

PARIS, 14.—El Comité nacional que estudia la situación de las finanzas ha resuelto que la alarmante baja del franco no está justificada por la situación económica.

Acordó encarecer estrictas economías, el aumento de los impuestos y la reorganización financiera general del país para restaurar la confianza internacional.

El presidente del Comité, M. Alfred Hirsch, declaró, en su informe que la seria situación resultante de la baja del franco ha sido el aumento de los precios y de los salarios que constituye un peligro menos para la salud de la nación.

—Francia—agregó—no llegará a ser invulnerable sino cuando se realicen economías y reformas financieras, tales como la consolidación de una parte de la deuda flotante y la creación de nuevos recursos.

Resolvió pedir al Gobierno que inaugure economías sin compromiso y que suprima la especulación, y cuando para ello sea preciso aumente nuevamente la tasa de descuento.

El Consejo de Directores del Comité republicano de Comercio, Industria y Agricultura, acordó en un programa de economías sometido del Ministerio de Finanzas apresure el cobro de los impuestos que aún quedan por pagar, imponiendo a los morosos una multa mensual del medio por ciento.

En vista de la extrema tensión la Bolsa de Comercio acordó no tener hoy cotizaciones.—(U. P.)

Para reprimir la baja del cambio

PARIS, 14.—A consecuencias de la baja del franco, el Gobierno está trazando un plan de economías cual será presentado a la consideración del Gabinete, en la reunión que celebrará mañana. Este plan consta, entre otras medidas, el aumento de los impuestos.

El Ministro de Hacienda, M. Lasteyrie, después de cambiar ideas con M. Cheron, informó a M. Poincaré y al Presidente Millerand, que es menester reducir los gastos públicos e idear un eficiente sistema para recolectar los impuestos.

Es probable también, que para seguiendo estos mismos propósitos sean retirados del Parlamento algunos proyectos de nuevos gastos que se habían presentado, como ser, algunos sobre pensiones.

El senador Massabuau y el diputado Taittinger escribirán a M. Poincaré notificándole que se pretenderá una interpelación respecto a la baja del franco y de la carestía de la vida.—(U. P.)

MUEBLERIA COLON

66 - Bandera - 66

FRENTE A LA BOLSA

Grandes rebajas durante los meses de Verano.

Embalaje gratis para el campo.

PARA SU BALANCE

Le ofrecemos las excelentes máquinas de escribir

"REMINGTON"

con carro de 10 pulgadas, tabulador decimal y todos los perfeccionamientos modernos al ínfimo precio de

$ 720.00

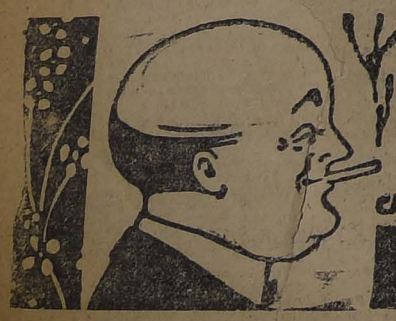
En los demás tipos de carro más grande concedemos precios muy ventajosos.

Consúltenos sin compromiso.

Departamento Remington de

MORRISON & Co.

SANTIAGO



CIGARRILLOS CAPSTAN

CAJETILLA 1.80

BRITISH AMERICAN TOBACCO Co (CHILE) LTD

VERMOUTH CINZANO

Legítimo, $ 78.— 25 centavos cañón. Vendedor: ALFREDO BLANCHARD Calle La Bolsa 33

Radiotelefonía

Mejore usted

50 %

la eficiencia de su receptor, cambiando el Reostato de carbón



PRECIO: $ 18.—

Vean nuestra exhibición de nuevo material radio.

David Wallace & Co.

Agustinas 822

Fierro Galvanizado Acanalado

DE 6, 7, 8 Y 9 PIES

Ofrecen para entrega inmediata:

Williamson y Compañía

BANDERA esquina CATEDRAL

E-14

DE NUESTROS CORRESPONSALES ESPECIALES, VIAS EASTERN Y ALL AMERIC A CABLES INC., Y DE "THE UNITED PRESS"
LOS ORIGINALES DE TODOS LOS CABLEGRAMAS QUE SE INSERTAN EN ESTA (SECCION, ESTAN A DISPOSICION DEL PUBLICO EN ESTA IMPRENTA

LA REVOLUCION MEXICANA

Las fuerzas federales ocupan Tehuacán. — Los rebeldes estarían en mala situación.

MEXICO, 14.—Hasta hoy no se ha perdido ningún combate con fuerzas intidentes, siendo inexactas las versiones propaladas por los rebeldes, siendo inexactas las versiones propaladas por los rebeldes sobre supuestos triunfos en el frente de Jalisco.

Durante el día de hoy, el Presidente, que se encuentra en Irapuato, dispuso en disponer próximas operaciones que se iniciarían definitivamente.

Fuerzas al mando del General Evaristo Pérez, derrotaron, disparándoles completamente, a los grupos rebeldes que encabezaba Vicente Dávila en Coahuila, habiéndose restablecido las comunicaciones con Piedras Negras.

No se ha fortificado ningún ataque a Zacatecas. La situación en Nuevo Leon es completamente tranquila, siendo falso que Paylo González se halla internado en México. —(Agencia Dnems).

MEXICO, 14.—El Presidente obregón salió estamañana para Irapuato con el objeto de concluir la organización de las fuerzas que iniciarán operaciones contra los rebeldes que comanda Estrada, las cuales principiarán desde luego.

Ordenes dadas por los jefes sublevados de Veracruz, tienden a hacer esfuerzos desesperados para interrumpir las comunicaciones con la ciudad de México con el Norte de la República, pretendiendo distraer fuerzas el Gobierno con el objeto de que retarden ataque sobre Veracruz, pues no tienen elementos para resistir.

El Gobierno ha dado instrucciones para que se inicien las operaciones también sobre Veracruz.

Los servicios públicos continúan con toda normalidad al Norte, siendo inexactas las noticias que propalan los rebeldes, quienes se consideran fracasados por falta de elementos. —(Agencia Duems).

MEXICO, 14.—Carecen de fundamento las noticias transmitidas por los rebeldes, según mensajes interceptados, sobre supuestos éxitos y nuevas adhesiones. No han obtenido ningún éxito militar hasta ahora, ni han podido controlar más territorio que el denominado desde que principió el movimiento.

Las fuerzas del Gobierno iniciarán la ofensiva sobre ambos frentes.

Fueron aprehendidos Cándido Aguilar y ocho personas más que pretendieron cruzar el Río Bravo, Laredo, habiéndoles las autoridades americanas aprehendido por violación de las leyes de neutralidad.

El General Amaro, después de conferenciar ampliamente con el Presidente Obregón y el Ministro de la Guerra, regresó al frente occidental para iniciar las operaciones conforme a órdenes recibidas.— (Agencia Duems).

MEXICO, 14.—Desde anteayer fueron definitivamente rechazados los rebeldes que atacaron Pachuca sin lograr tomar dicha ciudad, habiéndoseles infligido muy seria derrota.

Ayer inicióse el avance frente a Jalisco, sin que re combata con los rebeldes. Las operaciones continuarán hasta obligar a las fuerzas de Estrada a que presenten combate.

Tehuacán fué ocupado por fuerzas del Gobierno habiéndose retirado el enemigo, humbo a Esperanza. En la Hacienda del Carmen se está combatiendo desde ayer tarde con los rebeldes que abandonaron Tehuacán.

Fuerzas del Gobierno en el Estado de Caxaca iniciaron un ataque a la capital del mismo Estado, sin que se hayan recibid. informes sobre resultado de las operaciones. Todos los elementos de Caxaca se encuentran de parte del Gobierno, habiendo iniciado las hostilidades contra el grupo de Maycott. Probablemente a esta razón se dege que las fuerzas que abandonaron Tehuacan estan procurando reconcentrarse rumbo a Esperanza con el objeto de unirse a los sublevados en Veracruz.

En Morelos fuerzas del rebelde Figueroa, se han reconcentrado en Puente de Ixtla, donde serán atacadas por contingentes del Gobierno. Todas las acciones libradas contra el grupo que encabeza Figueroa han sido favorables para las fuerzas del Gobierno que han obligado a los rebeldes a buscar retirada rumo a Guerrero, pero debido a las actividades de los jefes de las fuerzas federales, se les ha obligado a librar combates en diversas ocasiones con grandes pérdidas para los rebeldes quienes se encuentran muy desmoralizados y completamente escasos de elementos militares.

El resto de la República continúa en completa tranquilidad con todos los servicios públicos normales. El Gobierno ha estado recibiendo suficientes armamentos y pertrechos para continuar las operaciones contra los rebeldes.—(Agencia Duems).

ITALIA

HACIA UNA ALIANZA ITALO - SURESLAVA

ROMA, 14.—Informaciones procedentes de Belgrado hacen saber que, en las esferas políticas y diplomáticas de dicha capital, se pronostica que el acuerdo sobre Fiumo traerá en breve, como consecuencia, la celebración de una alianza oficial entre Italia y Sureslavia, parecida a la de Francia con Checoeslovaquia y que en breve se publicará un anuncio oficial al respecto.

En las esferas bien informadas se dice que en el Tratado figurarán seis cláusulas.

En la primera se estipulará que Italia y Sureslavia acuerdan expresar su mutua convicción de la necesidad de mantener la paz y que la alianza de carácter defensivo, no está inspirada por sentimientos de hostilidad hacia terceras partes.

Se confirma que la firma de ese Tratado quedará definitivamente acordada en una entrevista que tendrán los reyes Victor Manuel y Alejandro en Venecia o Trieste.—(U. P.)

El último período de las negociaciones italo-sureslavas

MILAN, 14.—"Il Popolo" revela que los negociaciones referentes a Fiume entraron a su último período cuando, en Noviembre, el General Badrero entregó al Rey Alejandro una carta de Mussolini en que se examinaba toda la situación italo-sureslava desde un punto de vista enteramente nuevo.

El Rey Alejandro, favorablemente impresionado, dió las instrucciones de caso para que las negociaciones continuaran de acuerdo con las líneas generales esbozadas por Mussolini.—(U. P.)

El conflicto entre el Vaticano y el Gobierno argentino

ROMA, 14. — Se informa que el conflicto surgido entre el Vaticano y el Gobierno argentino con motivo del nombramiento de Arzobispo de Buenos Aires se ha agravado, pues el Vaticano ha declarado la imposibilidad de un arreglo, salvo que el Gobierno argentino cambiara de actitud, ya que el Vaticano no modificará su punto de vista.—(U. P.)

La dirección de la Federación de Obreros Marítimos

GENOVA, 14.— Se sabe que a raíz de varias conversaciones sostenidas entre Dagni y D'Annunzio, éste aceptó la dirección de la Federación de Obreros Marítimos. En consecuencia, el señor Giolletti renunciará en favor de D'Annunzio.— (U. P.)

Las gestiones con Santo Domingo

ROMA, 14.— Se ha entendido que se ha dado término a las negociaciones entre Italia y Santo Domingo, respecto de la concesión y permiso a cincuenta mil agricultores italianos para que vayan a colonizar dentro de dos años, el interior de Santo Domingo. Hay grandes extensiones de tierras cedidas para la minería y para la agricultura. — (U. P.)

Políticos que abandonarán el Partido Popular

ROMA, 14.— Se sabe que el ex-Ministro Meda se retirará del Partido Popular, plegándose lealmente a la política del Gobierno. También se dice que los diputados Bresciani y Longinotti harán otro tanto. — (U. P.)

ALEMANIA

La creación del Banco renano

BERLIN, 13.— Gran Bretaña está divisando que los franceses posiblemente alcancen algunos beneficiosos resultados del Banco renano a base de oro, y hace saber que Alemania nunca apoyará este proyecto pero en cambio estaría dispuesta a ayudar a la reconstrucción del Reichsbank.

Se estima de fuente fidedigna que Herr Schacht, presidente del Reichsbank ha asegurado que durante su visita a Londres había de seis a siete millones de libras disponibles con el propósito de establecer el Banco renano, sin embargo, el Banco sería fundado de acuerdo con las actuales indicaciones de Hugo Stinnes, quien habría persuadido al gobierno de que los créditos norteamericanos estarían disponibles si el Banco fuese establecido.

El capital inicial de este Banco sería de 75 millones de dólares, pero este capital se aumentaría con los capitales que el gobierno aportaría, por tener derecho a ingresar a dicho Banco.—(U. P.)

Manifestación comunista en Gelsenkirchen

BERLIN, 14.— Avisan de Gelsenkirchen que estalló una manifestación comunista que pretendía impedir a los obreros que asistieran al trabajo. Hubo varios heridos, pero intervino la policía, sofocando el movimiento.— (U. P.)

El profesor Muehlens vendrá a Chile

BERLIN, 14.—El profesor Muehlens, del Instituto Tropical de Hamburgo, partirá en breve para Buenos Aires, con el objeto de ayudar en la lucha contra la fiebre palúdica, y obedeciendo a una invitación del gobierno argentino.

Visitará después Brasil, Paraguay y Chile.—(U. P.)

MARRUECOS

Escaramuzas

MADRID, 14.—Informan de Marruecos que en la zona oriental se hizo estallar una mina. Poco después se encontraron los rastros de las bajas enemigas.

En la zona occidental el enemigo atacó la posición Adgor, dejando dos muertos entre los alambrados. Los españoles también tuvieron dos muertos y un herido.

ESTADOS UNIDOS

La reorganización de los servicios diplomático y consular

WASHINGTON, 14.—Mr. Hughes ha concurrido al Comité de Relaciones Exteriores de la Cámara de Representantes con el objeto de urgir a sus miembros para que informen el proyecto de ley de Mr. Rogers, sobre reorganización de los servicios diplomáticos y consulares y en el que se estipula que no debe hacerse política en la provisión e intercaelo de personal en ambos servicios, los que virtualmente quedarán combinados en un sólo servicio exterior.

La Comisión de Relaciones Exteriores del Senado entró a discutir el tratado de amistad y comercio con Alemania y se resolvió dejar pendiente su discusión para una fecha posterior.—(U. P.)

La concesión de la planta de Muscle Shoals

WASHINGTON, 14.—El senador Mr. Ockellar ha manifestado que el arrendamiento de la planta de Muscle Shoals a la "Alabama Power Co." constituiría un suicidio nacional, en vista de que el 70o|o de las acciones de dicha compañía están en manos británicas. Encareció la aceptación de la propuesta Ford.— (U. P.)

La entrega fraudulenta de diplomas de médicos

WASHINGTON 14.— El senador Copeland Presidente de la Comisión que practica una investigación extraordinaria sobre la entrega fraudulenta de diplomas de médicos, ha anunciado que el Sábado próximo empezará a oir declaraciones.

Ya ha llegado a la evidencia de que existen en realidad, unas once universidades distribuídas en toda la nación, que otorgan numerosos diplomas a individuos que no se han sometido a las pruebas individuales que deben exigirse.

Las autoridades de Kansas City y de Missouri, han arrestado a los doctores Larpha Voigt y Alexander, acusados de comerciar con los diplomas nacionales.—(U. P.)

Mr. Elihu Root se encuentra enfermo

NUEVA YORK 14.— Mr. Elihu Root fué hospitalizado y sometido a una operación. Los médicos han declarado que su estado es satisfactorio.—(U. P.)

TERREMOTO EN EL DISTRITO DE TOKIO Y YOKOHAMA

Aún no se conoce la extensión de los perjuicios ocasionados por el fenómeno

SAN FRANCISCO 14.—Un mensaje inalámbrico procedente de Tomioka anuncia que un violento temblor sacudió esta mañana todo el distrito de Tokio y Yokohama.

No se sabe aún la extensión de los daños causados por el fenómeno que se sintió, al Sur hasta Shizouka y, al norte, hasta Tomioka.

Deslizamientos de tierra, entre Tokio y Yokohama, han paralizado el servicio ferroviario y han roto los alambres telegráficos y telefónicos entre Tomioka, Tokio y Yokohama.— (U. P.)

No más sangre viciada
DEPUROL 18
Depura la sangre.

La investigación de la propaganda rusa

WASHINGTON, 14.—El senador Mr. Borah ha consultado al subcomité de investigación de la propaganda rusa y espera hacer una inauguración oficial para la recepción de las pruebas, el Martes. Se espera la concurrencia de Mr. Hughes.—(U. P.)

El Gobierno de las Filipinas

WASHINGTON, 14. — El senador Mr. Lafollette ha presentado nuevamente una resolución confiriendo un Gobierno constitucional a las Filipinas.—(U. P.)

Dos chilenos y un peruano apuñalearon a cinco chinos

NUEVA YORK, 14. — La policía arrestó a dos chilenos y a un peruano, inculpados de haber apuñaleado a cinco chinos. Todos ellos pertenecen a la tripulación del "Santa Luisa", que llegó hoy.

El hecho ocurrió el 10 de Enero y fué el desenlace de dificultades que nacieron entre ellos a lo largo del viaje, probablemente, por diferencias de raza.—(U. P.)

El ataque a una misión norteamericana en China

WASHINGTON, 14. — Despachos de Pekín recibido por el Departamento de Estado, describen el ataque de las tropas de Sonan a la misión americana en Supu, y agregan que el Ministro de los Estados Unidos, Mr. Schurman, protestó enérgicamente ante el Gobierno chino.— (U. P.)

El comercio exterior

WASHINGTON 14.— El encargado de la custodia de la propiedad perteneciente a los subditos de los Imperios Centrales, Mr. Thomas W. Milliger, ha hecho una presentación al Presidente Coolidge, pidiéndole la creación de una compañía destinada a hacer revivir el comercio con las naciones ex-enemigas ,haciendo uso, para esto, de 180.000,000 de dólares, obtenidos mediante la venta de la propiedad de los enemigos durante la guerra, cantidad que en la actualidad está sin inversión alguna.

Mr. Milliger profetiza que la reanudación del comercio, posiblemente sirva para pagar a los Estados Unidos todos los reclamos pendientes con Alemania, y, finalmente, se pueda devolver las propiedades enemigas a sus dueños, evitándose así la confiscación.—(U. P.)

MEXICO

Los éxitos de las fuerzas federales

WASHINGTON, 14.—La Embajada de México ha recibido una comunicación, en la que se anuncia que e lavance de las fuerzas federales, contra los rebeldes en el frente de Jalisco, empezó ayer y continuará hasta que se decida la batalla.

Tahuacan ha sido recapturada por las fuerbas federales, las cuales también están atacando a Oaxaca.

Comunican de El Paso que un radio recibido allí anuncia que las fuerzas revolucionarias de tierra y mar han bloqueado a Támpico.

Informaciones de Juárez aseguran que las fuerzas federales han hecho frustrar un completo que se había preparado para derrocar al Presidente Obregón.—(U. P.)

ARGENTINA

UNA PEQUEÑA REVOLUCION EN EL INTERIOR

BUENOS AIRES, 14.— La prensa amplía las informaciones sobre los sucesos acaecidos en Canals, en la provincia de Córdoba.

Se dice que un grupo encabezado por Arturo López Dobo, detuvo a todas las autoridades policiales. Se procedió en esta forma en virtud de un acuerdo secreto, según el cual se constituía una Junta Ejecutiva Patriótica, presidida por López Dozo.

Después del primer movimiento revolucionario, se nombraron nuevas autoridades.

Los revolucionarios redactaron también un acta, desconociendo al Gobierno de la provincia, a causa de su mala administración.

En vista de todo lo ocurrido, el Gobierno provincial tomó medidas represivas. Al mismo tiempo la Junta Directiva Patriótica declaró que fueran fusilados todos los detenidos, en caso que las autoridades provinciales intentaran ponerlos en libertad.— (U. P.)

Experiencias radiotelegráficas en Mendoza

BUENOS AIRES, 14.— Informaciones llegadas de Mendoza hacen saber que llegaron a ésa, el mayor Rafael Macías y el capitán Adolfo Udry, de la Dirección de Comunicaciones y trasmisiones del Ejército, con el objeto de efectuar experiencias radiotelegráficas en esa zona.

Las primeras instalaciones a efectuarse en Mendoza, serán colocadas en la parte Oeste de la provincia, es decir, en Uspallata, Las Cuevas y San Carlos. Por intermedio de estas instalaciones, que serán de una gran potencia vibratoria, podrá comunicarse con las estaciones de la dársena Norte, de El Palomar y Mercedes.— (Especial).

Concentración de conscriptos

BUENOS AIRES, 14.— Hoy se inició en todos los cuarteles la concentración de conscriptos de la clase de 1903.— (U. P.)

ECUADOR

Desmanes de un jefe conservador

GUAYAQUIL, 14.—Un fraile de la Granja, con cinco mil indios, atacó el pueblo de San Felipe de Bujil, asesinando al leader liberal Luis Rivadeneira.

El fraile fué rechazado, perdiendo once muertos. Las tropas del fuerte Nunero restablecerán el orden.

Estos acontecimientos han provocado indignación pública, pues es el primer avance de las fuerzas conservadoras.—(U. P.)

URUGUAY

MONTEVIDEO, 14.—**Corte electoral.**—Hoy debe elegirse la Corte **Electoral creada** por la nueva ley Será el tribunal supremo en asuntos electorales.—(Especial).

MONTEVIDEO, 14.—**El calor sofocante que** ha reinado en estos días en Buenos Aires ha provocado una fuerte corriente de turismo hacia Montevideo. Los vapores llegados hoy trajeron 450 pasajeros.—(Especial).

MONTEVIDEO, 14.— **Vuelos en Pocitos.**—La Compañía que hace el servicio aéreo entre Buenos Aires y Montevideo, inaugurará hoy los vuelos de recreo en la playa de Pocitos, con un aparato especial.—(Especial).

BRASIL

RIO JANEIRO, 14.— **Desmentido.** Ha sido desmentida la noticia de la venta del diario "O' Jornal do Brazil".—(U. P.).

RIO JANEIRO, 14.— **Explosión.** Hubo una explosión en la Fábrica de Conservas "Milagro". No hubo desgracias personales. Las casas vecinas sufrieron algunos perjuicios. —(U. P.).

ACTIVIDADES DEPORTIVAS DEL EXTERIOR

Dempsey se retirará invicto del ring

NUEVA YORK 14.—Mr. Trumbull, redactor deportivo del "Herald", profetiza el retiro de Dempsey invicto del ring si vence a Gibbons y al triunfador del encuentro Firpo-Wills. Dice, en seguida, que el match de Firpo con Dempsey dejara siempre el recuerdo de haber sido la pelea más reñida sostenida por el campeón mundial durante su carrera y todos los que la vieron jamás la olvidarán. —(U. P.)

Parece un hecho la pelea de Firpo con Wills

NUEVA YORK, 14. — Mullins ha resucito aceptar la oferta de Tex Rickard, para un match entre Firpo y Wills. Con este fin, Mullins conferenciará diariamente con Rickard en el curso de la presente semana. En estas entrevistas se acordarán las bases de la pelea y también el porcentaje de las entradas que corresponderá a Wills.— (U. P.)

El match entre Gibbons y Dempsey

UN JUICIO DE MR. IGOE

NUEVA YORK 14.— Mr. Igoe en un artículo que aparece en "El "World", dice que Gibbons tiene pocas esperanzas de derrotar a Dempsey, pues considera que debe combatirse con Dempsy en la forma que lo hizo Firpo, si es que se desea conquistar el título. Agrega Mr. Igoe, que Firpo tiene probabilidades de derrotar en cualquier momento a Dempsey, porque es un gran golpeador, y ciertamente muy peligroso.—(U. P.)

Encuentros de box sin decisión en Nueva York

NUEVA YORK 14. — Los redactores están unánimes en considerar que si pasa la ley que prohibe en el Estado los encuentros de box con decisión, ésta dará mayores facilidades para cometer fraudes que el actual sistema.—(U. P.)

La representación norteamericana a la Olimpiada de París

NUEVA YORK 14.—Se ha iniciado en todo el país una activa campaña para reunir la suma de 350,000 dólares, con el objeto de enviar un team olímpico a París, compuesto de 350 personas. —(U. P.)

Prueba de resistencia para caballos argentinos

BUENOS AIRES, 14. — En una prueba de resistencia, en que participaron caballos criollos de sangre árabe y caballos netamente criollos, se pudo comprobar la resistencia de estos últimos, resultando primero un caballo criollo de diecisiés años que recorrió treinta y cuatro leguas en doce horas y otro de veintidós años, en el mismo tiempo, recorrió veintiocho leguas.

Los demás caballos de media sangre árabe lograron un término medio de treinta y tres leguas.—(U. P.)

COLOSAL
éxito obtenido en la inauguración de la
BANDERA 612 ENTRE Rosas y Sto. Domingo CASA REAL CASI ESQUINA DE SANTO DOMINGO
SUPER LIQUIDACION

Lienzos
Lavado, 85 de ancho, pieza $ 27.00
Superior calidad, la pieza 30.00
Calidad riquísima, 90 de ancho 35.00

ábanas
De buena crea,, 1 plaza $ 7.90
De crea medio hilo, 2 plazas 13.50
De crea de hilo, 1 y media plaza 16.50
De crea de hilo, 2 plazas 20.00
Fundas buen lienzo, desde 1.80
Almohadones cuadrados, desde 3.00

Velos
Finos, estilos chinescos $ 2.00
Ingleses, calidad especial 6.90
Crepé Georgette media seda 5.00
Crepé Georgette hilo fino 7.50

Satines
Gran surtido, desde $ 1.90
Sedalinas finas, anchas 2.20
Mesalinas clase fina 3.50

Cotí
Americano, clase buena $ 2.50
Listado, 140 de ancho 4.00
Arrasado, muy superior 6.50
Adamascado, clase buena 8.50

Sedas
Pongé negro, blanco y azul $ 5.00
Pongé superior, todos colores 9.80
Marrocain plomo y cáscara 16.50

Lanas
Cachemira, media lana, 110 ancho $ 3.00
Bengalinas de pura lana 8.50
Marrocain claros, pura lana 10.00
Marrocain surtidos, clase fina 12.00
Popelinas, calidad riquísima 12.00
Velo negro fino, 140 ancho 15.00

Esponjas
Colores lisos, ancho 1 metro $ 3.00
Listadas, calidad riquísima 4.90
Bordadas, muy superior 8.00
Tejido a crochet, finas 8.00

Brillantina
Colores bonitos, regalo $ 1.40
Gasa blancas con listas 2.00
Crepé chinesco, superior 2.50

Brines
Crudos, buen surtido, desde $ 1.60
Para traje de niño, desde 2.20
Brin tuxor, clase fina 3.80
Kakis, gran surtido, desde 3.00


CIGARRILLOS
Westminster
$2.40
BRITISH-AMERICAN TOBACCO Co (CHILE) LTD

LA VIOLACION DEL SECRETO TELEGRAFICO

EL MINISTRO SUMARIANTE PRACTICO AYER IMPORTANTES DILIGENCIAS EN ESTE PROCESO SENSACIONAL, Y SEGUIRA HOY OYENDO NUEVAS DECLARACIONES

Todos nuestros lectores se encuentran ya en antecedentes acerca del proceso que se sigue ante la justicia criminal por el delito de infidencia, cometido en el Telégrafo del Estado con un telegrama de carácter privado que el Presidente de la República dirigía a su Ministro de Justicia, don Domingo Durán.

Dicho telegrama, como se sabe, fué dado a conocer en fascimil por un diario de Santiago.

Puestos los antecedentes en poder del Juzgado de Turno en lo Criminal, el Juez, don Alfredo Rondanelli, que los recibió, según hemos informado, se declaró incompetente y ordenó llevarlos a la Corte de Apelaciones.

Este Tribunal designó para sustanciar el proceso al Ministro don Dagoberto Lagos.

LAS ACTUACIONES DE AYER

Desde la mañana el señor Lagos dedicó gran actividad al proceso que le ha sido encomendado, tomando numerosas declaraciones y dejando ya muy avanzada la sustanciación de la causa.

En la mañana comparecieron ante el magistrado, el señor Manuel Sánchez, empleado del Telégrafo, que prestó una detenida declaración.

A continuación el señor Lagos tomó declaración a la señorita Virginia Pérez, que trasmitió el telegrama a Temuco, y a la señorita Ernestina Clares, que lo anotó en el registro de comunicaciones oficiales, dando con ello por terminada la labor de la mañana, a las 12.30 del día.

Las declaraciones continuaron en la tarde, y se prolongaron hasta ya entrada la noche. Según nuestras informaciones, concurrieron al Tribunal el señor Guillermo Olivares, las señoritas Raquel Valenzuela y María Soto, y el Director Gerente, señor Alejandro Silva de la I. de "El Diario Ilustrado".

EL JEFE DE LA SECCION DE INVESTIGACIONES

En la tarde de ayer concurrió al Tribunal el jefe de la Sección de Investigaciones, don Carlos Bravo Murillo, que sostuvo una detenida conferencia con el Ministro, señor Lagos.

En esta conferencia el señor Bravo habría puesto en conocimiento del Ministro sumariante antecedentes de considerable importancia para la marcha del proceso.

CON EL SEÑOR LAGOS

En nuestras visitas al local de los Tribunales, en que el Ministro, señor Lagos, desarrolla sus actividades hemos tenido ocasión de conversar con el distinguido magistrado, quien, según nos manifestó, se halla empeñado en dar término cuanto antes a su cometido.

Con este propósito el señor Lagos seguirá trabajando activamente en el día de hoy, y en breve dejará cerrado el sumario.

NUEVAS DECLARACIONES

En el día de hoy deberán comparecer ante el Tribunal nuevas personas citadas a prestar declaración en este proceso sensacional.

Según se nos informa, hoy concurrirá otra vez el Director Gerente del diario que dió a conocer el telegrama y algunos redactores principales.

EL REY DEL ESTAÑO

DESDE ANOCHE SE ENCUENTRA EN SANTIAGO DON SIMON I. PATIÑO

Desde anoche se encuentra en Santiago el Ministro de Bolivia en España y multimillonario, don Simón I. Patiño.

El señor Patiño, que viaja acompañado de su hijo Antenor, de su gerente general don Arturo Loayza, de su secretario particular don Ramón Corbella y del ex-secretario de la Legación de Bolivia en Santiago, don Adolfo Costa, llegó ayer a Valparaíso en el "Teno".

A bordo fueron a saludar al distinguido hombre de negocios y diplomático, el Encargado de Negocios de Bolivia en Santiago, don Juan Z. Salinas Lozada; don Alberto Garnham, secretario de la Intendencia de Valparaíso; don Benjamín Berázuriz, gerente de la Compañía Estañífera de Llallagua; el cónsul de Bolivia en Valparaíso y numerosos connacionales.

Poco después de desembarcar el señor Patiño, recorrió en el auto de la Intendencia las principales calles del puerto, hasta que llegó la hora de la partida del expreso a esta capital, las 3.55 de la tarde.

Antes de embarcarse pasó a saludar al Intendente de la Provincia, señor Ramiro Pinto Concha, a quien agradeció en forma especial las atenciones de que ha sido objeto de parte del Gobierno desde su llegada al país.

CON EL SR. PATIÑO

Tuvimos oportunidad de conversar algunos momentos con el señor Patiño al saludarlo a nombre de "La Nación".

Primeramente—nos dijo—busco el delicioso clima de ustedes para que descansen mis nervios fatigados. Permaneceré en Chile no sé todavía si en Santiago o en Viña del Mar, hasta Marzo próximo que regresaré a Bolivia para después dirigirme a Europa.

—Nos habían dicho, señor, que lo traían acá importantes negociaciones.

—Efectivamente, nos dice, mañana mismo tendré una reunión con los gerentes de diferentes sociedades estañíferas para estudiar la manera de fusionar en una sola empresa la Llallagua, Oploca que pertenece a firmas chilenas y el Grupo de la Salvadora que me pertenece. Como todavía esta reunión no se ha efectuado no podría adelantarles ningún otro antecedente sobre la materia.

—¿No podría decir algo de política interna de Bolivia?

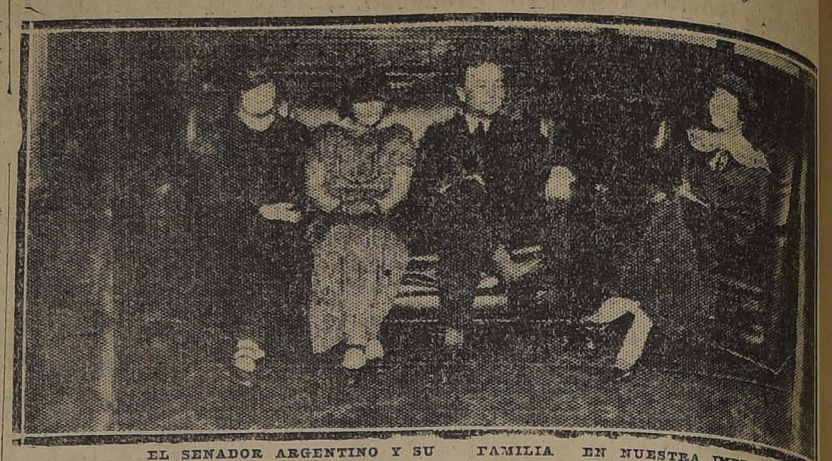
—Francamente no. Yo resido en Oruro, el Gobierno en La Paz y en estos pocos meses que he estado allí sólo me he dedicado a los negocios; pero entiendo que la situación es tranquila.



DON SIMON I. PATIÑO

UN SENADOR ARGENTINO NOS VISITA

DON ALBERTO AYBAR AUGIER SE ENCUENTRA EN SANTIAGO



EL SENADOR ARGENTINO Y SU FAMILIA EN NUESTRA IMPRENTA

Desde ayer se encuentra en Santiago el distinguido político radical argentino, senador por Tucumán don Alberto Aybar Augier.

El señor Aybar Augier, durante su estada en nuestro país, visitará Valparaíso, Viña del Mar y algunas ciudades del sur.

En la tarde de ayer recibimos en nuestra imprenta la visita del distinguido huésped.

MATO DE UN BALAZO A SU MUJER Y DESPUES SE SUICIDO

EL HECHO OCURRIO AYER EN LA CALLE SALAS, FRENTE AL NUMERO 316

Anoche, a las 9.10 P. M., el oficial de servicio que pasaba a esa hora inspeccionando su sector, tuvo ocasión de presenciar el más extraño e inesperado de los cuadros.

Frente al número 316 yacían derribados por tierra dos cuerpos que revelaban haber caído al peso de una desgracia terrible. A su lado, en la acera, estaba el revólver que había servido de trágico instrumento de la muerte.

Un hombre y una mujer de aspecto juvenil eran los inmolados en aras de esta tragedia pasional que todavía permanece en el misterio. El, muerto; ella, sufriendo la atroz tortura de una agonía prolongada.

Nadie ha presenciado esta tragedia callejera. Cuando pasó el oficial sólo encontró como testigo mudo e impasible el arma homicida.

¿Se trata de un crimen pasional? ¿Celos? ¿Doble suicidio? ¿Una de esas muertes inevitables a que impulsa el largo drama de una miseria insostenible? Hasta ahora sólo puede responderse con una incógnita formidable.

Se encontró en los bolsillos de él una pequeña papeleta de inscripción militar y otra de matrimonio religioso, documentos de los que consta que se llamaba Luis Venegas Arcos, que contrajo el 23 de Diciembre último y que era comerciante de la vega. Presenta una profunda herida en la sién derecha. Su cadáver fué conducido a la Morgue.

Ella, la esposa, se llama María Valenzuela, y está gravemente herida en la frente. Ha sido trasladada a la Asistencia Pública y su estado inspira serios temores.

Mientras tanto, esta tragedia continúa en el misterio.

FIN DE UN SUMARIO POLICIAL

Nuestro diario acogió en su oportunidad un denuncio del señor Harry Rahausen que se quejaba de un atropello de que había sido víctima de parte de un jefe policial.

Según el señor Rahausen en circunstancias que trataba de regularizar y ordenar la colocación del público que asistía a la repartición de premios del Cuerpo de Bomberos el 20 de Diciembre último fué primero violentamente golpeado por un oficial de policía y conducido después por un guardián a caballo que lo llevó con las manos amarradas.

De la investigación ordenada por las autoridades policiales se desprende que el señor Rahusen tenía razón en sus quejas.

Se ha adoptado ya la medida disciplinaria contra el jefe culpado consistente en una severa amonestación en su hoja de servicio, y se ha llamado la atención a la comisión respectiva por la forma como se redactó el parte policial que fué llevado al Juzgado del Crimen.

"LA NACION" CUMPLIO AYER SIETE AÑOS

Ayer cumplió "La Nación", siete años de existencia.

Con este motivo hemos recibido de nuestros colegas del extranjero y de provincias numerosos telegramas de felicitación.

SOBRE LA DOCTRINA MONROE

LA SESION CONMEMORATIVA DE LA ACADEMIA AMERICANA DE CIENCIAS POLITICAS Y SOCIALES

El director de la Biblioteca Nacional, don Carlos Silva Cruz, ha recibido recientemente del doctor Leo S. Rowe, director de la Unión Pan Americana y presidente de la Academia Americana de Ciencias Políticas y Sociales, una atenta carta con la cual le envía copia mimeográfica de los discursos pronunciados en la sesión que dicha corporación—la más prestigiosa dentro de su especialidad en los Estados Unidos—celebró el Viernes 30 de Noviembre del último año de 1923 en conmemoración del centenario de la Doctrina Monroe.

Los discursos, todos ellos interesantísimos, son cuatro: y están precedidos por un estracto de la presentación del secretario de Estado Mr. Hughes, asistente al acto por invitación especial; presentación que fué hecha por Mr. Rowe.

Los señores Ricardo J. Alfaro, Ministro de Panamá, doctor Salvador Córdoba, Ministro de Honduras, Dr. Varela, Ministro del Uruguay, y el propio secretario de Estado Mr. Hughes, hicieron en esa sesión extenso y detenido examen de la Doctrina Monroe, de su historia, de su desarrollo y de su funcionamiento, presentando los diversos puntos de vista, desde los cuales ella ha sido apreciada en varios países del Continente.

Los cuatro discursos están a disposición de los estudiosos del Derecho Internacional Americano en la sección correspondiente de la Biblioteca Nacional.

EDUCACION

INSTITUTO SUPERIOR DE COMERCIO

A las 5.30 de la tarde de ayer se distribuyeron los certificados y títulos profesionales a los alumnos que han terminado sus estudios comerciales y pedagógicos.

Fueron titulados profesores de Estado en la asignatura de "Matemáticas Comerciales y Contabilidad", los señores: Carlos Leyton Vásquez y Alejandro Díaz, ambos con notas de distinción.

Los premios que anualmente acuerda a los mejores alumnos del curso de contadores generales la Cámara de Comercio de Chile, fueron concedidos, el primero de mil pesos ($ 1,000), a don Antonio Yanssens Ríos; y el segundo, de quinientos pesos ($ 500), a don Pedro Gutiérrez Cáceres; y en el mismo orden, las medallas de oro y plata que la Sociedad Unión Comercial acuerda a los dos mejores alumnos que terminan sus estudios de comercio.

La misma Sociedad ha instituido también recompensas, llamadas de promoción y que consisten en medallas de plata y cobre, las cuales han sido asignadas a los siguientes alumnos:

Primer año A. elemental, 1.er premio: Carlos Ortega Quirez; 2do. premio, Ramón Fernández Mínquez.

Primer año B. elemental, 1.er premio: Alfredo Cordero Castro: 2.o premio, Francisco Müller Pugin.

Segundo año A. elemental, 1.er premio: Lautaro Ojeda Herrera; 2.o premio, Aníbal Gallegos Rodríguez.

Segundo año B. elemental, 1.er premio, Aurelio Díaz Fuentes; 2.o premio, Enrique Salas Norcott.

Segundo año C. elemental, 1.er premio, Luis Salgado Aránedа; 2.o premio, Lisandro Araneda Aguayo.

Primer año A. normal, 1.er premio, Guillermo Catalán Rossel; 2.o premio, Alfredo Contreras Canales.

Primer año B. normal, 1.er premio: Hernán Bruna Santander; 2.o premio, Juan Espoz Urbina.

Primer año C. normal, 1.er premio, Víctor Rodena Bravo; 2.o premio, Osvaldo Rojas Ramírez.

Primer año D. normal, 1.er premio, Enrique Rettig Kalwasser; 2.o premio, Guillermo Retting Kalkasser.

Segundo año A. normal, 1.er premio, Segundo Saavedra Vargas; 2.o premio, Luis Benoit Bachelet.

Segundo año B. normal, 1.er premios, Daniel Lavarello Marambio; 2.o premio, Roberto Doggenweiler Setz.

También se hizo ayer entrega al joven don Carlos Doggenweiler Setz de la máquina Underwood, obsequio de la firma Davis Brothers, al mejor alumno de dactilografía.

EL CONSEJO DE EDUCACION PRIMARIA

Como lo hemos dicho anteriormente, el Consejo de Educación Primaria no celebra sesiones desde hace un tiempo más o menos largo, entre otros motivos, porque varios de sus miembros se encuentran ausentes de Santiago.

Según nuestras informaciones se les ha enviado una citación especial para algunas sesiones que se efectuarán a fines de esta semana o a principios de la entrante. En ellas se resolverán los asuntos de importancia que hay pendiente y que necesitan de la aprobación del Consejo para su tramitación.

REUNION DE ALUMNOS Y EX-ALUMNOS DE INGENIERIA.— Se cita a los compañeros que recientemente han dado término a sus estudios a una reunión que tendrá lugar hoy a las 3 P. M., en el Palacio de la Escuela de Ingeniería.

También se cita a los socios del Centro de Ingeniería de Minas de 3.o, 4.o y 5.o años a una reunión que se celebrará a las 4 P. M., en el local del Centro.

GRAN LIQUIDACION

CABALLERO: NO DEMORE SU VISITA A LA CORBATINERA

HOY SE INICIA NUESTRA POPULAR SEMANA DE GRAN VENTA, DESTINADA COMO ES DE PRACTICA A BENEFICIAR A NUESTRA NUMEROSA CLIENTELA Y AL PUBLICO EN GENERAL.
LAS REBAJAS IMPORTANTISIMAS QUE DESDE HOY RIGEN EN TODOS LOS ARTICULOS INDICADOS, HAN DE ASOMBRAR POR SU MAGNITUD A TODOS NUESTROS VISITANTES, QUE VERAN EN ESTA SEMANA UNA OPORTUNIDAD SIN IGUAL PARA PROVEERSE A BAJO PRECIO DE TODO CUANTO NECESITEN, INCLUSIVE LAS NOVEDADES MAS SOBRESALIENTES PARA VERANO.

CAMISAS

De popelín de Seda con dos cuellos, en gustos de rigurosa novedad, que valían $ 45, a . . . $ 30.00
De céfiro de hilo con dos cuellos, en listados de última moda que antes valían $ 26, a . . . . $ 18.80
Céfiro extra con dos cuellos, en colores firmes, garantidos, a . . . . . $ 14.80
Blancas modelo ARROW, las regalamos, a . . . . $ 8.40
De dormir, artículo de gran duración, a . . . . . $ 14.40

CORBATAS

De seda pura, en gustos de última moda y en gran variación de dibujos, a . . . . . $ 10.00
En listados especiales para la Playa . . . . . $ 6.50
De seda, en gustos elegantes, liquidamos 100 docenas, a . . . . . $ 3.00
Tejidas, recién recibidas de Inglaterra, en dibujos de gran novedad, a . . . . . $ 10.00

CALCETINES

Negros y de colores lisos, artículo de gran duración, a . . . . . $ 1.90
Negros en tejido torcido que antes valían $ 4, a. $ 2.50
De fantasía en gustos de gran moda, a . . . . . $ 3.50
Con flecha en surtidos de colores de gran moda especiales para Zapatón . . . . . $ 3.00

PAÑUELOS

Blancos en tamaño grande que valían $ 13, regalamos, a . . . . . $ 9.60
Blancos en batista de hilo, con guarda, especial para bolsillo, a . . . . . $ 14.40
En colores de gran moda y dibujos nuevos, a . . $ 18.80
PIRAMIDE, se recibieron nuevos dibujos, a . . . . $ 27.80

SUSPENSORES

"BALA" esta marca cuenta con un variado surtido de clases, que sin duda usted, encontrará su ideal, pues, es el sistema más cómodo y práctico que se conoce, hoy ofrecemos un nuevo tipo con y sin elástico, a . . . . . $ 3.80

LIGAS

Con elástico de gran duración, a . . . . . $ 2.60
PARIS legítima, nuevos dibujos, con elástico . . $ 6.00

CUELLOS

Marca BALA, con y sin almidón, en gran variación de modelos, especiales para Verano; úselos en vez de otros, la docena, a . . . . . $ 20.00
Marca ARROW Americanos, liquidamos toda la existencia por cuenta de los representantes de esta marca, la docena . . . . . $ 20.00

VARIOS

CAMISETAS de punto, especiales para Verano, que antes valían $ 8, a . . . . . $ 5.80
TOALLAS en tamaño grande, artículo de lo más durable que se conoce, a . . . . . $ 5.50
HOJAS DE AFEITAR de la acreditada marca E G M la docena . . . . . $ 6.00
POLVOS, variación de perfumes finísimos, liquidamos 15,000 paquetes, por cuenta de un fabricante de MASNOU, a . . . . . $ 1.00
COLONIA fabricada especialmente para nuestra casa, a . . . . . $ 3.80
CAMISETAS de Crepé Sante (Suizo), la más apropiada para Verano . . . . . $ 14.50
CINTURONES de caucho, variedad de colores, de gran moda . . . . . $ 5.50
PIJAMAS en clase extra, con rayados de novedad $ 30.00
CAPAS de baño de procedencia inglesa, en muy buena calidad . . . . . $ 80.00

LA CASA MAS CONVENIENTE PARA COMPRAS

ESTADO 266 **LA CORBATINERA** AHUMADA 324

EL FIN DEL AÑO JUDICIAL

LA CORTE DE APELACIONES FORMO AYER LAS SALAS PARA EL PERIODO PROXIMO, Y REUNIDA EN SESION PLENARIA, TOMO IMPORTANTES ACUERDOS PARA LA MARCHA DEL TRIBUNAL

LAS VISITAS QUINQUENALES A LOS JUZGADOS Y OFICINAS PUBLICAS

Ayer ha terminado el año judicial.

Los Tribunales de Justicia han entrado en el período de vacaciones y sus magistrados se alejarán del foro hasta el 1.o de Marzo.

CORTE SUPREMA

Tiene interés sin duda el conocimiento de un cuadro comparativo de los estados con que la Corte Suprema ha cerrado en 1923 y en 1924 sus labores anuales.

En el cuadro siguiente aparecen las casaciones que se hallan en acuerdo, y que no alcanzaron a ser falladas:

Fondo	1923	1924
Civiles	54	16
Criminales	6	4
Forma		
Civiles	8	12
Criminales	—	—
Total	68	32

LA SECRETARIA DE LA CORTE SUPREMA

Durante el período de vacaciones, la Secretaría de la Corte Suprema se abrirá al público los días Jueves de 2 a 4 de la tarde.

Los empleados de esa repartición harán turno.

CORTE DE APELACIONES

La Corte de Apelaciones, reunida en tribunal pleno, procedió ayer a designar las Salas para el próximo período, quedando integradas en la forma siguiente:

Primera Sala

Señores, Carlos A. de la Fuente, que la presidirá: Manuel Cortés, Horacio Hevia y Ernesto Bianchi.

Segunda Sala

Señores: Dagoberto Lagos, que la presidirá; Maximiliano Abalos, Ricardo Dueñas y Felipe Urzúa.

Tercera Sala

Señores: Moisés Lazo de la Vega, que la presidirá: José Miguel González, Franklin Quezada, y Romilio Burgos.

Cuarta Sala

Señores: José Astorquiza, que la presidirá; Luis A. Molina, Ricardo Monreal, y Miguel Carreño Gómez.

LOS RELATORES

Durante el feriado de vacaciones, los relatores atenderán el servicio de acuerdo con el siguiente turno:

10 al 25 de Enero, señor Muc-Iver.
26 de Enero a 12 de Febrero, señor Varas.
3 al 10 de Febrero, señor Rodríguez.
11 al 16 de Febrero, señor González.
17 al 23 de Febrero, señor Bernales.
24 de Febrero al 1.o de Marzo, el señor Gutiérrez.

LA SECRETARIA DE TURNO

El turno de vacaciones corresponderá a la Secretaría Fabres, que fijará días para atender al público.

TURNOS EN LOS JUZGADOS CIVILES

Hará turno de vacaciones el Primer Juzgado Civil, que tiene a su cargo el Juez don Humberto Trueco.

Este Juzgado funcionará durante el mes de Enero los días Miércoles y Viernes, aumentándose en un día las audiencias en el mes de Febrero.

Ayer tuvimos oportunidad de conversar con el distinguido magistrado señor Trucco, quien nos manifestó que, si el exceso de trabajo por reclamaciones electorales y patentes que tendrá que producirse, lo requiere, hará funcionar el Juzgado todos los días, tanto en la mañana como en las tardes.

EL ULTIMO TRIBUNAL PLENO EN LA CORTE DE APELACIONES

Ayer a las 4.30 de la tarde, se llevó a efecto el último tribunal pleno que la Corte de Apelaciones ha celebrado en el período judicial que acaba de terminar.

Presidió esta reunión el Presidente del Tribunal, don Carlos A. de la Fuente, y durante él se trataron diversos asuntos de importancia.

Se acordó que el Ministro don José Astorquiza, designado en una reunión para desempeñar el turno de vacaciones, se hiciera cargo del despacho urgente de la Corte.

Igualmente se resolvió que todas las semanas funcione una sala unos dos o tres días, para atender especialmente los asuntos electorales y las causas criminales con reo presente.

Los días en que esa sala debe reunirse serán fijados por el Ministro señor Astorquiza.

Durante la reunión se estableció también el turno de los relatores, debiendo cada uno atender el despacho una semana de las seis de vacaciones.

Se nombró en la sesión un Ministro encargado de practicar las visitas quincenales a los Juzgados de la jurisdicción, designándose al efecto al Ministro don Felipe Urzúa, a quien se fijó un plazo de seis meses para evacuar esta diligencia.

El Ministro don Ernesto Bianchi Tupper, fué designado para practicar una visita a los Oficios Públicos ,debiendo hacerla a las 12 Notarías, 10 Secretarías de Juzgados, las 2 de la Corte, el Conservador de Bienes Raíces, y el Archivo Judicial, para lo cual el señor Bianchi dispondrá también de un plazo de seis meses.

En el resto del tiempo, se resolvieron asuntos de orden interno del Tribunal.

LA DOCTORA SEÑORITA CORA MAYERS G.

En el expreso de las 11.30 P. M. llegó anoche a esta capital, procedente de los Estados Unidos de América, la doctora señorita Cora Mayers G., que fuera como representante oficial de nuestro Gobierno al Congreso de Higiene que tuvo lugar en Washington en los meses de Setiembre y Octubre del año último.

La señorita Mayers ha desempeñado en diversas oportunidades comisiones científicas que le han granjeado gran admiración por sus especiales conocimientos médicos y grandes simpatías por sus condiciones personales. No ha mucho le correspondió ocupar un lugar prominente en el Congreso del Niño de Río Janeiro, a donde llevó también la representación de nuestro país conjuntamente con los doctores Cienfuegos y Muñoz.

Acompañó a Washington a la señorita Mayers su hermana Elena, quien tenía también a su cargo una comisión de Gobierno.

Por la premura del tiempo no tuvimos ocasión más que de saludarla en nombre de nuestro diario, reservándonos para después el pedirle sus impresiones y los resultados del interesante Congreso en que ella, según las noticias cablegráficas que hemos tenido, se desempeñó brillantemente.

Esperaba a la señorita Mayers en la Estación del Norte gran número de facultativos y distinguidas familias de nuestra sociedad.

LOS FUNCIONARIOS JUDICIALES Y LA POLITICA

LA CORTE SUPREMA HA MANDADO TOMAR MEDIDAS CONTRA LOS EMPLEADOS JUDICIALES DE PISAGUA QUE FIRMARON UN TELEGRAMA POLITICO DIRIGIDO AL PRESIDENTE DE LA REPUBLICA

Hace algunos días se publicó en uno de los diarios de Santiago una comunicación telegráfica procedente de Pisagua en que los vecinos de aquella localidad adherían a la actuación del Presidente de la República con ocasión de los sucesos políticos de actualidad.

Entre los firmante de dicho telegrama aparecen los nombres de algunos funcionarios judiciales de aquella ciudad.

Impuesta de esta situación, la Corte Suprema entró a ocuparse de los hechos, y atendida la gravedad que ellos encierran, se dirigió a la Corte de Apelaciones de Iquique pidiéndole informes sobre el particular, previa audiencia de los inculpados.

La Corte de Iquique oyó a los funcionarios que mencionamos, y elevó hace poco a la Suprema el informe que se le había pedido.

Ocupándose de ellos, la Corte Suprema ha dirigido una detenida comunicación al Tribunal del Norte, haciéndole presente que debe tomar enérgicas medidas contra los funcionarios inculpados, y dar cuenta de las resoluciones que adopte.

FERROCARRIL MILITAR DEL VOLCAN

El Primer Alcalde de San José de Maipo ha enviado un telegrama, a nombre de los vecinos, al señor Ministro de Industria y Obras Públicas, manifestándole la necesidad de prolongar la línea del Ferrocarril Militar hasta Santiago.

Como se sabe dicha línea férrea parte en la actualidad de Puente Alto hacia el Volcán.

COMISION INVESTIGADORA DE LA FEDERAION NACIONAL

Se nos pide la publicación de la siguiente carta:

Señor Director de "La Nación":

Muy señor nuestro: Habiéndonos impuesto de la insistencia de algunas personas por conocer el informe en que se condensan las conclusiones a que llegó la Comisión Investigadora de las irregularidades habidas en el desarrollo de las fiestas de primavera, nos vemos en la necesidad de declarar lo siguiente:

1.o Que el informe, ya conocido en las colectividades estudiantiles, no se publicará **in extenso**, mientras no se haya investigado la conducta de miembros de la **Federación Universitaria**, que aparecen comprometidos en las mismas fiestas, conducta que no podemos esclarecer a causa de no habérsenos dado facultades para ello;

2.o Que no habiendo terminado la Comisión Reorganizadora, compuesta de los señores Víctor Alfonso, Alfredo Cruzat y Leopoldo Gallen como representantes de la ex-Federación Universitaria y los señores Manuel Fredes, Luis Escala y Carlos Vargas, representantes de la ex-Federación Nacional de Estudiantes, el estudio del balance general de la Fiesta, sería prematuro e inconveniente dar al público datos incompletos que podrían interpretarse como un fallo parcial, y

3.o Que en el desarrollo de sus investigaciones, la comisión ha castigado con expulsiones a cuatro estudiantes, ha separado de sus cargos de directores a otros cuatro, y les ha exigido a dos ex-universitarios su alejamiento de toda actividad estudiantil.

Santiago, Enero 13 de 1924.—**La Comisión Investigadora de la Federación Nacional de Estudiantes.**

APROVECHAR!...

Remítanos hoy mismo sesenta centavos y nosotros le enviaremos una cartulina con un juego impreso de los que publica "La Nación" los Domingos.

CADA UNO DE LOS PISOS DE NUESTROS ALMACENES

Le ofrece a Ud. oportunidades dignas de aprovecharse, a precios bien bajos

EN EL SUBTERRANEO: Gran réclame de "AVENA GAVILLA. — EN EL PRIMER PISO: Corbatería y RETAZOS en sederías y tejidos. — EN EL SEGUNDO PISO: Sastrería, Confecciones y Bonetería de niños. — EN EL TERCER PISO: Lencería niñas, Confección señoras, Modas y Zapatería señoras. — EN EL CUARTO PISO: Tapicería.

CONTINUAN LAS RECLAMES DE SPORT, BONETERIA SEÑORAS Y ZAPATERIA HOMBRES.

EN CORBATERIA:



CORBATAS "Colmarin" o "Nelson" en popelina fantasía, muy buena clase, a
$ 2.50

CORBATAS "Colmarin" o "Nelson", en seda fantasía, gran variedad en colores novedosos, a $ 4.50 y
$ 3.50

LIGAS de algodón elásticas, tipo "París", en distintos colores, a $ 2.70 y
$ 1.60

SUSPENSORES elásticos, modelo práctico, elegante y durable, a
$ 3.90

CIGARRERAS de cuero o gamuza, muy elegantes, desde
$ 9.50

CORTAPLUMAS Solingen o Sheffield, en distintas clases, desde
$ 3.90

CADENAS para llaveros, en metal blanco, inalterable, desde
$ 2.70

OFRECEMOS, ADEMAS, A PRECIOS MUY CONVENIENTES, CORBATAS FINAS, SUSPENSORES Y LIGAS DE SEDA, CARTERAS Y BILLETERAS, CIGARRERAS DE PLATA, BOQUILLAS DE AMBAR, BASTONES EN MALACCA, CAÑA, etc., etc.

EN SEDERIAS:



MAROCAIN de hilo y seda, artículo práctico, lavable, el metro, a
$ 9.80

CREPE de Chine, pura seda, especial para vestidos, doble ancho, el metro
$ 17.90

ESPUMILLA de pura seda, especial para ropa interior, el metro
$ 19.90

CREPE de Chine, pura seda, calidad extra; ancho 100 ctms.; el metro
$ 29.50

MAROCAIN de pura seda, calidad superior; ancho 100 ctms.; el metro
$ 44.50

TOILE de pura seda, artículo japonés, especial para ropa interior, a
$ 24.00

TOILE de pura seda, artículo japonés, especial para trajes de playa, a
$ 21.00

¡RETAZOS! ¡RETAZOS!

PRESENTAMOS UN SURTIDO VARIADISIMO EN TODOS LOS TEJIDOS DE LA PRESENTE ESTACION

COMPRENDIENDO TAMBIEN BLANCOS Y NEGROS, A PRECIOS DE VERDADERA LIQUIDACION

EN TEJIDOS:

VELOS impresos de calidad inmejorable, extensa variedad y dibujos de moda, doble ancho; el metro
$ 4.90

VELOS bordados, calidades superiores, gustos y colores diversos, ancho 115 ctms.; el metro
$ 8.90

VELOS lisos, muy souple y de excelente calidad, surtido completo en colores, doble ancho; el metro, desde
$ 4.90

CREPE de colores lisos, en diferentes tejidos, de moda, estilos muy souple y de muy buena calidad, doble ancho; el metro, desde
$ 5.90

ESPONJA francesa, colores lisos, clase extra, doble ancho, el metro
$ 4.90

ESPONJA de fantasía, dibujos y bordados de gran moda, clase extra; el metro, desde
$ 5.90

VELOS impresos, colores firmes, diferentes dibujos y colores; el metro
$ 1.40

ALPACAS de lana, diferentes colores, artículo de moda, magnífica calidad; ancho 140 ctms.; el metro desde
$ 9.90

UN LOTE de géneros de lana, en colores de moda, diferentes tejidos, clases superiores, ancho 140 ctms.; el metro
$ 15.50

SALDOS DE RETAZOS

GENEROS DE LANA Y ALGODON A PRECIOS BARATISIMOS

EN CONFECCION NIÑOS:



Trajes de brin

TRAJE enterizo en popelina de algodón mercerizad , colores lisos, mangas cortas y escote festoneado, modelo especial, para años 3 a 7; cualquier edad, a
$ 10.90

TRAJE blusa larga en popelina mercerizada colores lisos, mangas cortas, escote cuadrado, con cinturón, especial para años 2 a 4, cualquier edad, a
$ 12.90

TRAJE de blusa eslava en buenos brines de fantasía, gran variedad de colores oscuros y claros, cuello sport, para años 2 a 13; cualquier edad, a
$ 15.00

TRAJE de blusa larga, en fina galatea inglesa, colores inalterables, rayados varios, cuello de dril blanco, adornado de la misma galatea, para años 2 a 4; cualquier edad, a
$ 16.75

TRAJE marinero en brin de fantasía, calidad superior, variedad de colores de moda, cuello y puños en brin color azul, celeste o lacre, para años 2 a 11; cualquier edad, a
$ 20.50

TRAJE cazador en buenos brines de fantasía, colores claros y de fantasía, colores claros y clásico, para años 5 a 2; cualquier edad, a
$ 25.50

TRAJE marinero de blusa suelta, en rica galatea inglesa, colores inalterables, varios rayados, cuello y puños en dril color, adornados con soutache, para años 2 a 11; cualquier edad, a
$ 30.90

EN BONETERIA NIÑOS:



CALZONCILLOS de baño, en algodón rayado, colores firmes, para años 3 a 16; cualquier tamaño, a
$ 1.45

MAMELUCOS para baño en colores lisos y rayados, varios modelos, desde
$ 4.90

UN SALDO de zapatitas para baño, medidas 28 al 32, a
$ 1.25

DELANTALES pantalón en Holanda, color crudo o vichy, colores lisos y rayados, artículo de gran duración, 10 modelos distintos, desde
$ 8.90



En Comestibles:

EXTRAORDINARIA RECLAME DE

AVENA GAVILLA

Alimento ideal, sano y nutritivo para personas y niños, de todas las edades.

LA LATA GRANDE, a

$ 170

Trajes de lana

TRAJE holandés en alpaca de pura lana, color cáscara y plomo, cuello sport, mangas cortas o largas, adornos de alpaca blanca, para años 2 a 7; cualquier edad, a
$ 28.50

TRAJE de blusa larga en alpaca de pura lana azul o gris, cuello blanco con una franja azul, para años 2 a 4; cualquier edad
$ 27.00

TRAJE cazador, modelo clásico en casimir de fantasía de lana, colores de moda, todo forrado, para años 7 a 14; cualquier edad
$ 59.80

TRAJE de niño, forma vestón, casimir fantasía de lana, gustos ingleses, corte elegante, todo forrado, para años 9 a 16; cualquier edad, a
$ 85.50

TRAJE para joven, en fino casimir negro de pura lana, corte de última moda y de prolija terminación, para años 13 a 17; cualquier edad, a
$ 100.00

Saldos

TRAJE para joven en rica gabardina de pura lana, espalda con fuelles y traba atrás, bolsillo plastrón; pantalón con bajos a la inglesa, modelo elegante, para años 13 a 16; cualquier edad, a
$ 123.50

ADEMAS liquidamos otros importantes saldos de trajes en distintos modelos y calidades, a precios irrisorios.

DELANTALES en vichy, colores lisos y rayados, modelo a tablones, medidas, 55 al 90, a
$ 8.90

CAMISAS de buen bramante lavado, modelo japonés, para años 8 a 13, a $ 3.95; para 2 a 7, a
$ 3.25

CAMISAS para jóvenes, en céfiros rayados o blancas, con pechera de piqué u oxford, medidas 30 al 36, a
$ 10.90

SOMBRERITOS en género, de popelina mercerizada o brin de hilo, blancos, medidas, 50 al 55, a
$ 6.90

SOMBREROS de paja blanca, con cinta y ribete de seda azul, medidas 52 a 56, a
$ 11.90

SOMBREROS en paja blanca, con cinta de seda azul marino o blancas, artículo muy fino, modelos alones, de gran moda, desde
$ 23.90

EN SASTRERIA:

TERNOS de vestón, elegantes modelos en casimir inglés, colores de alta fantasía, desde
$ 139.00

VESTON y pantalón de franela blanca, calidad superior, especial para playa, modelo derecho o cruzado, desde
$ 145.00

AMBOS de brin en puro hilo, artículo de duración y sumamente práctico para la temporada, a
$ 75.00

PANTALONES de corte perfecto, en casimir ir [illegible] d selecta fantasía, a
$ 39.50

CHALECOS, modelo de última creación, en fino casimir de fantasía, a
$ 25.50

CHALECOS de brin blanco de puro hilo, materiales extras, a
$ 11.50

GUARDAPOLVOS de puro hilo de Holanda, modelo amplio, a
$ 19.90

GUARDAPOLVOS para chauffeur, modelo cruzado, confeccionados en rica piel blanca, con cuello y bota-manga color azul, a
$ 39.50

GRAN SALDO de vestones y pantalones para mecánicos, en buen dril azul (saldo de medidas), la pieza
$ 9.90

EN CONFECCION SEÑORAS:

REALIZACION DE TODOS LOS VESTIDOS, TRAJES SASTRE, TAPADOS EN SEDA, TRAJES DE TRES PIEZAS CON BLUSA DE SEDA, A PRECIOS MUY VENTAJOSOS

GUADAPOLVOS en brin crudo de hilo, a
$ 48.00



PALETOCITOS cortos en velours de lana, Molaskin, interesante surtido, desde
$ 78.00

VESTIDOS en velo y esponja de algodón e hilo, liquidamos para jovencitas, desde
$ 48.00

EN MODAS:



SOMBREROS muy bien adornados, para señoritas y niñitas, a
$ 25.00

SOMBRER S adornados modelos de gusto, para señoras y señoritas, a
$ 35.00

HORMAS de paja picó, muy finas, colores y formas de gran moda, para señoras y señoritas, a
$ 22.00

HORMAS de rica paja tagal, modelos de novedad, para señoras y señoritas, a
$ 15.90

GRAN SURTIDO de sombreros de fieltro y paño, en todos los colores de moda, artículo especial para la playa, desde
$ 22.00

EN ZAPATERIA SEÑORAS:

ZAPATOS "HANAN & SON", de raso blanco, rosa y celeste, con taco Luis XV, medidas 35, 38, 39, 40 y 41; chinelas de raso de seda, con suela y tacos, colores blanco, rosa y celeste, medidas 34 y 35; BABUCHAS en terciopelo de seda, sin talón y sin taco, colores lila, rosa y celeste, medidas 35 y 36; el par
$ 15.50

ZAPATOS "HANAN & SON", con taco Luis XV, escotados y con hebilla forrada, de: cabritilla negra blanca, mordoré, café oscuro, russia calf, gamuza blanca, cabritilla amarilla, gris y gris perla; el par, desde
$ 26.50

ZAPATOS SUIZOS MARCA CRUZ de gamuza cáscara, negra con charol, cabritilla negra, mordoré, azul, gamuza blanca, brocato, raso negro, blanco, rosa y celeste, y lama de oro, con taco Luis XV; el par, desde
$ 26.50

ZAPATOS NACIONALES en distintos y variados modelos, con taco Luis XV, en gamuza blanca, cabritilla negra, cabritilla café oscuro y cabritilla charolada; el par, desde
$ 33.50

ZAPATILLAS para uso de entrecasa, con taco inglés, de cabritilla o color a $ 15.50; de cuero negro o color, a
$ 10.90

EN LENCERIA NIÑAS:

CAMISAS en bramante, adornadas de recortes de broderie; primera edad, desde
$ 2.70

CALZONES en toile, calidad muy resistente, para años 4 a 10, a
$ 5.10

CAMISONES en toile lavado, adornados de broderie, para años 10 a 12, a $ 6.90; para 3 a 9, a
$ 4.90

COMBINACION enagua en toile festoneado, para año [illegible] a $ 8.10 y
$ 7.50

EL MISMO artículo anterior, en broderie, para enaguas de 1 año, a
$ 6.30

DELANTALES en nansú, modelo fantasía, sin mangas, adornados de broderie, para años 6 a 12, a $ 11.90; para 1 a 5, a
$ 7.90

UN SALDO de delantales con pechera, adornados con encajes, para jovencitas, a
$ 8.90

CALCETINES de hilo marrón, con cuchilla calada, para años 1 a 2, a
$ 1.95



CALCETINES de hilo negro, años 6 a 8, a $ 2.50; 3 a 5, a
$ 1.95

MEDIAS de borlón blancas, para años 5 a 8, a
$ 1.50

CALCETINES de seda negros, para años 3 a 8, a
$ 3.50

ZAPATILLAS para baño, años 4 a 6, desde
$ 1.25

MANTILLONES en bombasí, adornados de broderie, a
$ 6.90

GRAN SURTIDO en Ajuares de gasa, varios modelos de buen gusto, desde
$ 58.00

EN TAPICERIA:

CRETONAS doble ancho, estilo búlgaro, colores modernos, a
$ 5.25

POPELINAS de algodón mercerizado, género de gran efecto, para la confección de doceles o cortinados, fondos lisos y a rayas, variedad de colores, desde
$ 15.00

GASAS, hermoso surtido en colores de gran fantasía, especial para visillos y decoraciones, a
$ 2.10

PUNTO de malla, blanco y en colores, desde
$ 3.30

COLCHAS y carpetas, estilo oriental, 180x270, a
$ 28.80

STORES y cortinados de tul, bordado finísimo, ocasión única.

CAMINOS de chuse, 90 ctms. de ancho, especial para pasillos y escaleras, fondo liso, con guarda granate o verde, a
$ 7.50

GOBELINOS pintados a mano, variedad de motivos y tamaños, precios de réclame.

TAPICES: Lampas de pura seda, para muebles, cortinas y paredes, desde
$ 18.00

CARPETAS, variadísimo surtido de modelos y tamaños, desde
$ 4.80

Gran saldo de RESTOS DE TAPICES, TULES, MALLAS, CRETONAS, GASAS, etc., etc.

GATH & CHAVES LIMITED

EL DESACATO A S. E.

LA CORTE DE APELACIONES DESIGNO AL MINISTRO DON ERNESTO BIANCHI PARA QUE INSTRUYA EL PROCESO

En nuestra edición de ayer se dió cuenta del proceso que se ha ordenado instruir contra Gustavo Lovela Vásquez, Alfonso Cabrera Lyon, Lorenzo Ferrer Steinfort y Oscar Espinoza Morales por desacato al Presidente de la República.

El juez de la causa, como se sabe se declaró incompetente para conocer de ella, y ayer elevó los antecedentes a la Corte de Apelaciones.

Este Tribunal designó al Ministro don Ernesto Bianchi para que conociera de él, y este magistrado citó a las personas mencionadas para comparecer ante él el próximo Jueves a las 9 de la mañana.

ESTAFAS DE LA ISLA DE MAIPO

LA CORTE DE APELACIONES CONFIRMO LAS RESOLUCIONES QUE DECLARAN REOS A TULIO GUEVARA Y HUMBERTO RODRIGUEZ

Los Tribunales de Justicia han seguido tramitando el proceso por estafa a doña Concepción Rodríguez, que fué víctima de audaces delitos sobre los cuales hemos informado ampliamente a nuestros lectores.

Ayer terminaron de verse ante la Corte de Apelaciones algunos recursos interpuestos por los reos Tulio Guevara y Humberto Rodríguez, que se encuentran en poder de la justicia.

Durante tres audiencias alegaron los abogados señores Eduardo Grez Padilla, por los reos, y Víctor Acevedo y Manuel Oliva, contra ellos.

La Corte confirmó las resoluciones que los declaran reos y que les niegan la libertad bajo de fianza.

OFICIALES CHILENOS EN EE. UU.

SON OBJETOS DE ESPECIALES ATENCIONES DE PARTE DEL GOBIERNO Y OFICIALIDAD DEL EJERCITO NORTEAMERICANO

El mayor don José M. Barros, que forma parte de la delegación de oficiales que hacen un curso de perfeccionamiento en el Ejército norteamericano ha dado a conocer a nuestra Cancillería que el Gobierno de Wáshington, desde el momento en que la oficialidad chilena pisó territorio americano, fué objeto de especiales atenciones.

El señor Barros dice que en todos los cuerpos de la guarnición fueron recibidos por sus camaradas americanos, en una recepción a la que asistieron las esposas de nuestros compatriotas.

Los oficiales casados han sido instalados en elegantes casas amobladas y los solteros en departamentos confortables.

Nuestra Cancillería, con este motivo se ha dirigido al Embajador de los Estados Unidos acreditado ante nuestro Gobierno, pidiéndole sea intérprete ante el Gobierno de la Casa Blanca de los agradecimientos por tan exquisitas atenciones que se instruyen en estos momentos en el Ejército norteamericano.

DIRECTOR DE LA PENITENCIARIA

EL GOBIERNO NOMBRA AYER AL SEÑOR BELARMINO ARANCIBIA

Como se recordará, con motivo del sensible fallecimiento del señor Manuel Cavada, había quedado vacante el puesto de Director de la Penitenciaría.

El Gobierno ha nombrado ayer al señor Belarmino Arancibia para ocupar este cargo, en mérito de sus



DON BELARMINO ARANCIBIA

dilatados servicios en la Administración Pública.

El señor Arancibia ha servido durante treinta y ocho años en el Ministerio de Justicia y tres en el de Hacienda, de los cuales treinta y dos han transcurrido en la provincia de Tarapacá y el resto en Santiago, en la Sub-Dirección de la Penitenciaría.

El nombramiento viene, pues, a recaer en un funcionario antiguo y meritorio.

DEL SUPERINTENDENTE EL CUERPO DE BOMBEROS AL ALCALDE

El Superintendente del Cuerpo de Bomberos don Luis Claro Solar ha enviado una nota al Alcalde manifestándole que en la sesión del Directorio del Cuerpo de Bomberos celebrada el 2 de Enero, el Director de la 12.a Compañía dió a conocer el acuerdo tomado por la Municipalidad de asignar una pensión al antiguo voluntario de esa Compañía don Angel Custodio Deppasie.

Termina el Superintendente del Cuerpo de Bomberos expresando la gratitud del Cuerpo para la Municipalidad de Santiago.

LA UNIVERSIDAD DEL TRABAJO

La Sociedad Igualdad y Trabajo ha enviado una comunicación al Alcalde señor Ugarte felicitando a la Municipalidad y a él especialmente por la creación de La Universidad del Trabajo.

En la comunicación se insinúa al Alcalde que se designe el personal del nuevo establecimiento educacional por medio de concursos.

Como se sabe esta última parte está resuelta y el concurso se abrirá a principios de Febrero.

El Consejo de Estado

Para mañana a la hora de costumbre ha sido citado el Consejo de Estado.

En esta reunión se designará vice-presidente de esta corporación y se formará terna para proveer los cargos de Promotor Fiscal de Quinchao e inspector de Casas de Préstamos de Chillán.

CULTO

JUBILEO CIRCULANTE: Providencia: Casa de Huérfanos.

Sagrario: Padres Mínimas y Macarenas.

Mayo:

Catedral: 7.30, 9.15, 10 A. M. y Sagrario: 9.30, 10.15, 11 A. M., Iglesia de la Merced, San Agustín, San Francisco, Gratitud Nacional, Santo Domingo, San Vicente y Concepcionistas: 6 a 9 A. M.

San Ignacio: De 7 a 11.30 A. M.

Las Agustinas: 7.30, 8.30 y 9.30 A. M.

Santa Ana: 6.30 a 9.30.

Visitación: 6 y 8.30 A. M.

San Saturnino: 7 y 9 A. M.

Preciosa Sangre: 6.30 y 8.30 A. M.

Salvador: De 7 a 10 A. M.

San Pedro: 6.30, 8.30 y 9 A. M.

San Alfonso: 5.30, 6, 8 A. M.

San Lázaro: 7.30 y 9 A. M.

Santísimo Sacramento: De 6 a 10 A. M.

Niño Jesús de Praga: 6 a 9 A. M.

Monjas del Carmen Bajo: 7 A. M.

La Estampa: 7.30 y 8.30.

Santa Filomena: 8.30 y 9 A. M.

Recoleta Franciscana: 5 a 9 A. M.

Sacramentinas: 6.30, 7.30.

Capilla de Animas: 8, 9, 9.30 A. M.

Santuario de San Antonio (Carmen 2050, de Pedro Lagos): 7 A. M.

Parroquia de N. S. del Rosario de Ardacollo: 8 y 9 A. M.

San Francisco Solano: 6 y 8 A. M.

Monjas de la Providencia: 8.30 A. M.

Seminario: 6.30 y 7.30 A. M.

Martes dedicado a San Antonio.

En la tarde, en los curatos comunidades y templos, rosario, letanías y salve.

JEFE

de gran Casa Importadora e Industrias Fabriles, con vastas relaciones comerciales, ofrece sus servicios como Gerente para Negocios de Importación, Exportación, Fábricas o Sociedades Anónimas.

Ofrezco toda clase de garantías. Correspondencia en alemán inglés, francés o español. Dirigir: M. M. M.

Casilla 541, Santiago

E-15

MUEBLES

de todas clases a precios sumamente bajos, y con GRANDES FACILIDADES DE PAGO, vende

MUEBLERIA LA REPUBLICA

Sto. Domingo 1026

CONSULTE NUESTROS PRECIOS



¡Malditos sean los Catarros!

Peligroso es el catarro por sus muchas complicaciones. Es el principio de tantas enfermedades, que hay que combatirlo desde su principio, no con drogas dudosas, pero científicamente con

UNA CREMA SANATIVA

Mentholatum

Indispensable en el hogar

Alivia la cabeza inmediatamente y ataca las causas del catarro, eliminándolas del sistema. Pruébelo Ud. hoy y se unirá con los millones de personas en todas partes del mundo que proclaman los beneficios de este remedio maravilloso para dolores, inflamaciones, enfermedades de la piel, golpes, cortadas, eczema, picaduras de insectos y plantas, etc. De venta en todas las farmacias, y droguerías, en sus tres envases originales, pote, tubo y lata.

Unicos fabricantes:

THE MENTHOLATUM COMPANY BUFFALO, N. Y., E. U. A.

REMITIDO

LOS CARGOS HECHOS A LA CONDUCTA FUNCIONARIA DEL EX-SUB-DIRECTOR DEL INSTITUTO AGRONOMICO DON CARLOS ECHEVERRIA CAZOTTE

COPIA AUTORIZADA DE DECLARACIONES Y DOCUMENTOS EN QUE SE ACREDITA LA EFECTIVIDAD DE ESOS CARGOS

En "El Mercurio" y "El Diario Ilustrado" de Diciembre último, se dió al público la noticia de que los ingenieros agrónomos señores Augusto Bravo, Laurentino Silva, Luis A. Fernández y Luis Valenzuela habían sido declarados reos como autores del delito de injurias a don **Carlos Echeverría Cazotte.**

Como abogado de los ingenieros nombrados presento a la consideración del público, parte de las pruebas que ellos han aducido para comprobar la efectividad de los cargos que en un folleto que llevaba la firma de todos hicieron al señor **Carlos Echeverría Cazotte.**

Se verá que no son injurias, sino cargos a la conducta funcionaria de un empleado público, y como el artículo 420 del Código Penal permite en casos como éste probar los cargos y exime de toda pena a quien los haga y los pruebe, tendremos que aceptar que no son culpables mis defendidos y que han obrado con valentía moral al afrontar la situación que se les ha creado y de la cual saldrán airosos.

Los antecedentes son los que siguen:

PETICION DE COPIA AUTORIZADA

Santiago, veintisiete de Octubre de mil novecientos veintidós.—Certifique el secretario y dénse las copias que se solicitan para los fines a que haya lugar.— **Fernando Soro.** —**Aldunate,** secretario.

LA ESTADISTICA DEMUESTRA LA INEFICACIA DE LA PROPAGANDA APICOLA EN MANOS DEL Sr. CARLOS ECHEVERRIA CAZOTTE

1.o Digan los testigos cómo es verdad y les consta que desde hace 20 años más o menos, no se ha notado desarrollo apreciable en la industria apícola en el país; si conocen la actuación que en la difusión de la industria apícola ha tenido el querellante don **Carlos Echeverría Cazotte** y qué apreciación le merecen al testigo los conocimientos de este caballero en la materia y la eficacia de su propaganda.

N.o 113 Dirección General de Estadística.—Santiago, 24 de Octubre de 1922.—Me permito remitir a Ud. los datos estadísticos sobre producción de miel y cera en el país que ha tenido a bien solicitar de esta Dirección por oficio de 18 del actual:

Años	Producción Qq. m. miel	Qq. m. cera
1908	10,692	1,161
1909	6,154	835
1910	6,626	1,022
1911	6,001	1,075
1912	7,017	1,174
1913	9,012	1,146
1914	7,166	1,000
1915	8,016	1,221
1916	8,637	1,108
1917	4,743	622
1918	6,617	1,036
1919	....	....
1920	....	....
1921	5,736	1,502

Dios guarde a U. S.— (Firmado). —**Alberto Edwards.**

UN LIBRO DEL SEÑOR CARLOS ECHEVERRIA CAZOTTE QUE ES UN PLAGIO

2.o Digan los testigos si conocen la obra titulada Curso Completo de Apicultura de que es autor el señor **Georges De Layens** y digan asimismo si conocen la obra denominada Colmenas y Colmenares, de que se dice autor el querellante don **Carlos Echeverría Cazotte** y si, por este conocimiento de los textos citados pueden asegurar que el querellante ha plagiado la obra de De Layens especialmente en los párrafos que se citan en el folleto materia de esta querella y que se ha acompañado a los autos.

ANGEL FAIVOVICH.—Cuando fuí alumno del señor **Carlos Echeverría Cazotte** adquirí el libro de que es autor este caballero, denominado "Colmenas y Colmenares', y después cuando aparecieron los panfletos a que se refiere esta querella, comparé este libro con el de George De Layens y pude imponerme que en ambos libros hay párrafos perfectamente exactos; especialmente los trozos que se copian en el folleto de fojas 1 a 34.

FEDERICO SCHWALEN.—Conozco ambas obras y en los momentos de ocio he comparado con otros compañeros una y otra obra y he visto que en ambos hay párrafos y figuras completamente idénticos.

JOSE WELDT.—Conozco la obra del señor **Carlos Echeverría Cazotte** y la obra de De Layens y puedo decir que yo, conjuntamente con otros compañeros, hemos encontrado párrafos perfectamente iguales; no sé si era plagiada o no.

COMPETENCIA DEL SEÑOR CARLOS ECHEVERRIA CAZOTTE COMO PROFESOR Y ABANDONO DE SUS OBLIGACIONES

3.o.— Digan los testigos como es verdad y les consta que el querellante ha desempeñado las cátedras de Api-Avi-Sericicultura en el Instituto Agronómico y si han asistido a sus clases, indicando en qué calidad lo han hecho y qué idea se han formado, de la preparación del querellante como profesor de estos ramos. Precisen cuántas clases ha hecho por año en cada una de estas asignaturas y cuantas debió hacer según los horarios y reglamentos, indiquen además si es justo el calificativo que se da al querellante en los regiones 26 a 29 del folleto pág. 20 del mismo.

ANGEL FAIVOVICH.— El señor **Carlos Echeverría Cazotte,** ha desempeñado las cátedras de Api-avi-seri y cunicultura y como alumno asistí a sus clases al año de 1919.

La idea que yo me formé fué de que no lo conceptuó como persona preparada para desempeñar esas cátedras. Las clases que nos hizo el año 1919 fueron 5 en total. Según los horarios y reglamentos debió hacer como 30, según me parece.

FEDERICO SCHWALEN.— Fuí alumno del querellante el año 1919. La cátedra que desempeñaba el señor **Carlos Echeverría Cazotte,** tenía 4 asignaturas Api-avi- seri y cunicultura. El señor **Carlos Echeverría Cazotte** nos hizo no se si 4 o 5 clases durante todo el año pero estoy cierto que no fueron más de 5 clases. De estas asignaturas nosotros inconclusa la de apicultura y fuimos una vez a la exposición de avicultura. Debo agregar que en una ocasión solicitamos del señor **Carlos Echeverría Cazotte** que nos hiciera una interrogación para el exámen y este señor no nos atendió. Por este capítulo debo hacer presente que aún cuando fuí el mejor alumno de mi curso, que sólo me dedicaba a mis estudios, tanto que obtuve el premio de agronomía, en las asignaturas que aprendí del señor **Carlos Echeverría Cazotte,** soy un completo ignorante.

AQUILES BEALS.— Contestando a las preguntas dice: cuando yo fuí alumno del señor **Carlos Echeverría Cazotte** el año 1915, asistí a 5 clases hechas por el señor **Carlos Echeverría Cazotte,** como también el resto del curso de que yo formaba parte, pues el señor **Carlos Echeverría Cazotte** no hizo más clases. La opinión de los alumnos respecto a la preparación y desempeño de sus funciones en el Inst. Agr. no es favorable a la persona del señor **Carlos Echeverría Cazotte.**

COMO EL SEÑOR CARLOS ECHEVERRIA CAZOTTE NO DEVOLVIO EL SALDO DE TESORERIA, NEGANDO HABER SIDO TESORERO

4.o.— Digan los testigos como es verdad y les consta que el querellante fué tesorero del Boletín de la Escuela Práctica de Agricultura de Santiago, específicamente durante los años 1904 y 1905. Indiquen si en el desempeño de este cargo recibía el señor **Carlos Echeverría Cazotte** diversas partidas de dinero, de las cuales debía rendir cuentas, y que, según lo explicarán, quedó en su poder al retirarse del cargo la suma de $ 378, que no entregó al tesorero que le sucedió en el cargo, a pesar de las reiteradas peticiones que se le formularon en ese sentido.

CARLOS NAZARIT.— Declarando dice: es efectivo en todas sus partes lo que dice la pregunta y esto me consta porque era Secretario del citado Boletín. En este carácter escribí al señor **Carlos Echeverría Cazotte** en 3 ocasiones requiriéndole la entrega del dinero que había quedado en su poder, en cumplimiento de un acuerdo del Directorio que dirigía el Boletín de la Escuela Práctica de Agr. de Sigo. La parte querellada solicita que el Juzgado practique una visita personal en un libro copiador de cartas que acompaña el testigo a su declaración para que se deje constancia de que existen unos balances firmados por el señor **Carlos Echeverría Cazotte** y tres cartas dirigidas por el secretario del Boletín al mismo señor **Carlos Echeverría Cazotte,** cobrándole el saldo que quedó adeudando al Boletín. La parte querellante se opone a esta diligencia por ser extemporánea y el Juzgado ordenó se pidiera por cuerda separada.

El Juzgado deja constancia como resultado de la Inspección que en las páginas 20, 21, 27, 28, 29, 32, 33, 39, 88 y 108 aparecen los documentos que se copian desde la foja 24 a 32 del folleto acusado por el señor **Carlos Echeverría Cazotte** que corre a fojas 1 y siguientes de estos autos. **Se deja constancia que el balance del Boletín de la Escuela Práctica de Agricultura, practicado el 31 de Diciembre de 1904, aparece firmado por don CARLOS ECHEVERRIA CAZOTTE, como tesorero y con el Vº Bº del Presidente del Boletín**

EL SEÑOR CARLOS ECHEVERRIA CAZOTTE ALEJADO DE LA DIRECCION DE LA ESCUELA DE TALCA Y DE SANTIAGO DESPUES DE UNA INVESTIGACION ADMINISTRATIVA

5.o Digan los testigos si conocen la actuación del querellante señor **Carlos Echeverría Cazotte** en los cargos de Director de las Escuelas Agrícolas de Talca y de Santiago y si les consta que de esta última fué obligado a salir después de una investigación administrativa que practicó una Comisión formada por los señores Pedro Correa, Héctor Zañartu, Domingo Tocornal y Ramón Fernández Bañados.

MANUEL VALENZUELA. — "Yo no conozco la actuación de la Comisión que en esta pregunta se nombra, pero sí sé que el Sub-Director del Instituto Agronómico en esa época, don Carlos Schachtebeck, le pidió el señor **Carlos Echeverría Cazotte** como un servicio muy señalado, que permutaran el puesto del señor Schachtebeck con él, quien ocupaba el puesto de Director de la Escuela Agrícola, como único procedimiento de seguir en los Servicios Agrícolas".

DEMETRIO GUTIERREZ.—A esta pregunta debo decir lo siguiente: La Comisión que aquí se indica entró a la Quinta Normal, y uno de los servicios que investigó fué el de la Escuela Práctica de Agricultura. En el mes de Octubre, después de una visita de la Comisión reorganizadora de los Servicios Agrícolas, el señor **Carlos Echeverría Cazotte** permutó con el señor Schachtebeck, permuta que yo mismo extendí.

En la visita de la Comisión reorganizadora examinó los libros y otros documentos de la Escuela, y después de esta visita fué cuando permutó el señor **Carlos Echeverría Cazotte.**

EL INSPECTOR DE ENSEÑANZA AGRICOLA, SEÑOR MAXIMILIANO DEL CAMPO, PIDE UNA AMONESTACION DISCIPLINARIA PARA EL SEÑOR CARLOS ECHEVERRIA CAZOTTE

Su actuación como Director de la Escuela de Talca.

Certifico que a fojas N.o 71 del copiador de oficios del año 1907 de la ex-inspección de Enseñanza y Fomento Agrícola, se encuentra el siguiente oficio: "N.o 187.—Santiago, 5 de Abril de 1907.—En este oficio el señor Inspector General, refiriéndose a una serie de remitidos hechos por el señor **Carlos Echeverría Cazotte,** pide al señor Ministro se le amoneste en la siguiente forma:

"El infrascrito estima que aun cuando hay causal suficiente para pedir la separación del Director de la Escuela de Agricultura de Talca, señor **Carlos Echeverría Cazotte,** cree que por ahora bastaría que US. le diera una severa amonestación llamándolo al cumplimiento de sus deberes, en virtud de la facultad disciplinaria de que US. puede hacer uso, en resguardo de la corrección administrativa". — **Maximiliano del Campo Herrera.**

Este mismo funcionario decía al señor Ministro por oficio N.o 83 de 24 de Marzo de 1908:

"Señor Ministro: **Con el acta de visita que el Inspector de Oficinas Fiscales, señor Reugifo, pasó con fecha 15 de Noviembre de 1907, relativa a los cargos formulados EN CONTRA DEL EX-DIRECTOR DE CARLOS ECHEVERRIA CAZOTTE, CREIA EL INFRASCRITO COLMADA LA MEDIDA Y DEFINITIVAMENTE TERMINADA LA SERIE DE IRREGULARIDADES DE UNA ADMINISTRACIÓN POCO ESCRUPULOSA; PERO, LA SOLICITUD QUE ELEVO ACOMPAÑADA DEL INFORME ORIGINAL EVACUADO POR EL ACTUAL DIRECTOR DE LA ESCUELA AGRICOLA DE TALCA, VIENE A MANIFESTAR QUE AUN NO DESAPARECEN LAS HUELLAS DE PROFUNDA DESMORALIZACION QUE DEJO EN AQUELLA ADMINISTRACION CARLOS ECHEVERRIA CAZOTTE".**

EL NEGOCIO DE CANTINA DEL Sr. CARLOS ECHEVERRIA CAZOTTE EN UNA EXCURSION DE ESTUDIO

7.o Digan los testigos si tienen conocimiento de la forma en que don **Carlos Echeverría Cazotte** adquirió los licores y demás especies que después vendió a los alumnos que tomaban parte de la excursión de estudios del año 1914; precisen si les consta que efectivamente el Sr. **Carlos Echeverría Cazotte** vendía licor y otras especies a los alumnos, sabiendo para la operación del formulario que se copia a fojas 42 del folleto acusado.

M. 2.o VALENZUELA.— Yo participé en esa excursión como alumno y durante todo el tiempo que duró la excursión, se vendió a los excursionistas refrescos, licores y algunas conservas por el Sub-Director del Inst. Agr., que se valía para este objeto de un mozo del Instituto, a quien pedía cuenta todas las noches. Me consta además, por haber cooperado a la organización de la excursión que algunos cajones de vino y coñac fueron pedidos a la bodega de la Quinta Normal. También pude decir que durante los primeros días de esa excursión circularon algunos papeles impresos con los precios de la mercadería en venta, que es el mismo cuyo facsímil aparece a fojas 42 del folleto.

C. VIDELA. — Formé parte de esa excursión como profesor y me consta que durante ella se vendió a los profesores y alumnos especies como licores, vino, cerveza, cigarros, cigarrillos, etc., a precios estipulados en un formulario impreso especialmente cuyo facsímil corre a fojas 42. Ignoro cómo se adquirieron esos. Howes sólo sé que el vino era de la Quinta Normal. Estas especies las vendían los mozos del Instituto, que iban en la excursión por orden del señor **Carlos Echeverría Cazotte,** que estaba a cargo de este servicio.

EXCURSION DE ESTUDIO 1914
Tarifas

Sandwichs de lengua de cordero, salchichón o queso	0.20
Tarro de durazno	0.80
Té o café	0.30
Media botella de cerveza	0.25
1 botella de vino blanco	2.00
1 botella de vino Cauquenes	3.00
1 vaso de horchata	0.25
1 vaso de grosella	0.25
1 copita whisky	0.40
1 copita de pisco	0.30
1 copita de anis del mono	0.30
1 copita cognac	0.40
Cigarros: Cabañas	0.50
4 Coronas	0.60
Maryland	1.40
Bastos	1.40
Puros, desde 0.80 a	1.50
Instrada de zapatos	0.10

NOTA.— Todo pedido será pagado al contado. No se admiten cuentas.

Sírvase hacer cual quier pedido en este papel.

EL Sr. CARLOS ECHEVERRIA CAZOTTE NOMBRA AYUDANTE A SU PROPIO HIJO LADISLAO ECHEVERRIA COBRANDO EL SUELDO SIN DESEMPEÑAR EL CARGO

9.o Digan los testigos como es verdad y les consta que don Ladislao Echeverría, hijo del querellante que es Sub-Director del Instituto Agronómico, fué nombrado ayudante de algunas clases de él mismo, sin la competencia necesaria y contrariando preceptos morales y legales que hacían improcedente tal nombramiento y digan si el joven **Echeverría** cumplía con los deberes de su cargo.

AQUILES BEALS.— Me consta que Ladislao Echeverría fué nombrado ayudante de la asignatura que desempeñaba su padre don **Carlos Echeverría Cazotte,** el cual, por carecer de los conocimientos necesarios se desempeñaba difícilmente en su puesto.

LUIS A. ACUÑA.—Yo supo por el mismo señor **Carlos Echeverría Cazotte** que el nombramiento de su hijo como ayudante, obedeció al propósito de parte de la Dirección de gratificarle en parte sus sacrificios y trabajos dentro del Instituto. Me agregó que el nombramiento de ayudante de había pedido él; pero se subentiende que este nombramiento tenía que beneficiarlo pecuniariamente con el sueldo que ganara ese ayudante, lo que sólo ocurría si se nombraba a su hijo. Me consta que el ayudante señor Ladislao Echeverría apareció una sola vez a desempeñar su puesto, según me lo manifestó mi señora, que era alumna de ese curso. En cuanto a su competencia, la considera por demás deficiente, porque fué su profesor como repetidor.

DEMETRIO GUTIERREZ.—A esta pregunta debo decir que el Sr. Ladislao Echeverría fué nombrado ayudante de las clases que hacía **Carlos Echeverría Cazotte** y don Carlos Porter en unos cursos que se pagaban con dinero del Ministerio de Instrucción Pública.

Supe también que el joven **Echeverría** no desempeñó el puesto para el cual fué nombrado percibiendo su sueldo. Con respecto a la competencia no puedo pronunciarme una vez que no desempeñó el puesto como he dicho.

SE ADULTERAN LAS MALAS NOTAS DE SU HIJO LADISLAO PARA PROMOVERLO AL CURSO SUPERIOR

10.o—Digan los testigos como es verdad y les consta que se adulteró la nota del alumno don Ladislao Echeverría en el examen de zootecnia de 2.o año, en el cual había fracasado, aumentando el número de puntos verdaderamente obtenido para hacer que pasara al curso inmediatamente superior.

ENRIQUE HIDALGO.—Respecto a esto digo que yo ví la firma del profesor Schachtebeck y la otra que se quiere decir que es la de él encontrando una completa disconformidad entre ellas.

VICTOR MANUEL ARROYO.—Yo formé parte de la mesa examinadora y en la cual el señor Ladislao Echeverría obtuvo una nota por la cual resultaba aplazado en ese ramo, más tarde ví que esa nota había sido adulterada

SE FALSIFICA LA FIRMA DE UN EXAMINADOR EN FAVOR DE LADISLAO ECHEVERRIA, HIJO DEL SUB-DIRECTOR
INFORME DE LOS PERITOS CALIGRAFOS

"I. C. Hemos estudiado las firmas que aparecen indubitadas en las páginas del examen de Zootecnia (II Año A; 1920) y Zootecnia (II Año B, 1929), con la sospechosa de la misma página, II Año B y dicho estudio nos ha sugerido las siguientes ideas:

"Si comparamos la firma indubitada de la primera página ya citada, con la firma sospechosa, llegamos a la conclusión de que aquella ha servido de modelo para hacer esta. Para fundarnos en esto, hay que fijarse en el comienzo de la C del nombre, donde aparece una curva por demás caprichosa, que no es común a las demás firmas, y que al hacerla en la firma sospechosa resultó por demás diferente. En el primer caso podemos compararla con una C mayúscula de forma inglesa (C) y el rasgo de la firma sospechosa parece más bien una D mayúscula de letra derecha".

"Ahora, si observamos la rúbrica, vemos claramente que en todas las firmas auténticas ellas comienzan con un rasgo uniforme y en el centro de la línea tienen un adorno muy semejante a un y hecho al revés, mientras que en la rúbrica de la firma sospechosa, el comienzo tiene un rasgo demás y el adorno del centro tiene más bien la forma de una e minúscula. Estos detalles de la rúbrica son personales y dada la frecuencia con que se hacen por la ocupación que desempeñaba la persona que firmó, son siempre iguales o de mucha semejanza".

"Si estudiamos el carácter de la letra, observamos que la firmas indubitadas han sido hechas por una persona que escribe letra ligada en forma de enlace, mientras que la firma sospechosa está hecha con letra cortada y en ninguna parte.

"Si analizamos las letras separadamente encontramos diferencias más marcadas, como las dos que enumeramos:

"1.o Hay rasgos que caracterizan las letras y que constituyen también una costumbre propia en cada persona. En este sentido resalta la t minúscula que tiene vuelta en su parte superior, enlace en la parte inferior y una tilde pequeña que no corta la letra, características todas estas que faltan en absoluto en la firma sospechosa".

"2.o Siguiendo la costumbre de enlace en la escritura, resalta en las firmas verdaderas el enlace particular de la c minúscula y que se caracteriza por el perfil de comienzo que, generalmente atraviesa la letra, obliga a empezar ésta por una pequeña espiral y que en ninguna de las cees de la firma sospechosa se observa".

"Creemos que las anotaciones hechas anteriormente bastarán para demostrar de una manera palpable que la firma que se **tiene por sospechosa es, sin lugar a dudas, falsificada".**

"Santiago, 29 de Diciembre de 1921.—(Firmados).—**L. A. Garnham. —E. A. Laval"**

EL SR. CARLOS ECHEVERRIA CAZOTTE INCORPORA A SU HIJO AL INSTITUTO AGRONOMICO ANTIREGLAMENTARIAMENTE

12. Digan los testigos cómo es verdad y les consta que Ladislao Echeverría se incorporó al Instituto Agronómico sin tener los requisitos que se exigían para ello a la fecha de su incorporación y precisen a qué obedeció esa incorporación antirreglamentaria.

DEMETRIO GUTIERREZ. —El Reglamento que rigió el año 1919 exigía a los aspirantes a alumnos del Instituto Agronómico el haber rendido todos los exámenes correspondientes al quinto año de Humanidades del plan de enseñanza secundaria. El señor Ladislao Echeverría no presentó ningún boleto de examen y fué incorporado como alumno.

EL SEÑOR CARLOS ECHEVERRIA CAZOTTE HACE LLEVAR A SU CASA LOS HUEVOS DEL CONCURSO DE PONEDORAS Y COMPRA HUEVOS A LOS CRIADEROS PARA VENDERLOS COMO DEL CONCURSO, SIN HABER SIDO PAGADOS HASTA LA FECHA

15. Digan los testigos cómo es verdad y les consta que el querellante señor **Carlos Echeverría Cazotte** fué Director del Primer Concurso Nacional de Aves de Postura, expliquen cuál fué su actuación en ese Concurso, indicando todos los antecedentes que digan relación con ella, especialmente respecto de las afirmaciones de fojas 59 y 60 del folleto acusado.

AQUILES BEALS.—Sobre este punto debo manifestar que en una ocasión el Director del Instituto Agronómico llamó la atención del señor Aurelio Rojas acerca de lo incorrecto del hecho de que unos pocos nuevos solamente de los destinados a la venta fueran enviados con este objeto y los demás fueran enviados a casa del señor **Carlos Echeverría Cazotte.**

AURELIO ROJAS.—Me consta que el señor **Carlos Echeverría Cazotte** fué director del Primer Concurso de Aves de Postura y de su actuación sé que se pidieron huevos para incubar, a varias personas, entre las que recuerdo a don José Pedro Alessandri y a una señora de Puente Alto. Después que se retiró el señor **Carlos Echeverría Cazotte,** quedaron varias cuentas sin cancelar por este capítulo, pero no sé si ahora se encuentren canceladas. Sé también que don **Carlos Echeverría Cazotte** se aprovechó de los gallineros del concurso cada uno con 6 gallinas y un gallo llevándose los huevos que ponían las gallinas para su casa y alimentándolas con alimentos del concurso.

MANUEL LOURIDO CONDE.—Me consta que el señor **Carlos Echeverría Cazotte** fué director del 1er Concurso Nacional de Aves de Postura. Con relación a este concurso, lo único que yo sé es lo siguiente: Tuve aves de postura en ese concurso y varias veces mandaron comprar a mi casa huevos finos, de los cuales me quedaron debiendo la suma de 36 pesos, valor de tres docenas de huevos.

Interrogado por la parte querellada, dice que a él le compraban los huevos a razón de un peso cada uno, pero que ignora a cuánto se vendían, agregando que según le han dicho, se vendían a dos pesos, pero esto no le consta.

ENRIQUETA BACHLER MORENO. —Como director del 1er Concurso de Aves de Postura, el señor **Carlos Echeverría Cazotte** me pidió huevos para ese concurso, por valor de 700 pesos, más o menos, que yo le envié de mi criadero denominado Luxor, y hasta hoy no se me ha cancelado ese dinero, teniendo en mi poder los comprobantes necesarios para cuando sea oportuno exhibirlos. Esos huevos eran para incubar y venderlos en el concurso.

La parte querellante pide a la testigo que declare acerca de cuánto tiempo se le adeuda esa suma y cuántas veces ha exigido su cancelación y la testigo dice que la deuda es desde el año 19 y no tiene en cuenta cuantas veces la ha cobrado al señor **Carlos Echeverría Cazotte personalmente,**

EL SEÑOR CARLOS ECHEVERRIA CAZOTTE USA INDEBIDAMENTE LA FRANQUICIA OFICIAL EN SU CORRESPONDENCIA PRIVADA

16. Digan cómo es verdad y les consta que el querellante señor **Carlos Echeverría Cazotte** publicó un folleto en que contesta los cargos que se le formulaban en un anónimo, el cual dió margen a la publicación del folleto que él acusa y si saben que lo repartió profusamente por correo, libre de porte, usando indebidamente el timbre de la Dirección General de los Servicios Agrícolas, ya que ese timbre no debe usarse exclusivamente en la correspondencia oficial, cosa que no pasa en nadie en la Quinta Normal.

FEDERICO SCHWALEN.— Me consta, efectivo y me consta porque he recibí ese folleto en la forma indicada en la pregunta.

DEMETRIO GUTIERREZ. — Me consta, efectivo que lo repartió en sobres que tienen el timbre que se usa en la correspondencia del Instituto Agrícola y lo repartió profusamente sin pagar franqueo, pues el timbre lo ahorraba de ello.

EL INFORME DE UNA COMISION PEDIDA POR EL SEÑOR CARLOS ECHEVERRIA CAZOTTE NO REIVINDICA DE SUS CARGOS

17. Digan los testigos si el informe evacuado por la Comisión administrativa encargada de averiguar los cargos que se formulaban al señor **Carlos Echeverría Cazotte** en su carácter de Subdirector del Instituto Agronómico. Sobre particular debo manifestar que de los miembros de esa Comisión dijo al Presidente y secretario del Centro de Agronomía que ese me obedecía sólo al propósito de dar una salida decorosa al señor **Carlos Echeverría.**

MANUEL VALENZUELA.—Mi impresión personal es que el informe no vindica en absoluto al señor **Carlos Echeverría Cazotte,**

LUIS A. ACUÑA.—No sólo como me ese informe no vindica al señor **Carlos Echeverría Cazotte** no que, dada su redacción, que todos los cargos han quedado firme y así me lo manifestó el señor Maldonado, miembro de la misión informante, a quien pedí opinión acerca de las conclusiones que yo presenté a la Sociedad Agronómica en el sentido de que los cargos quedaron a firmé.

LOS FIRMANTES DEL FOLLETO EN QUE SE HACEN CARGOS A CARLOS ECHEVERRIA CAZOTTE SON DISTINGUIDOS INGENIEROS AGRONOMOS

18.o—Digan los testigos si conocen a los querellados señores Luis A. Fernández, Augusto Bravo, Laurentino Silva, y Luis Valenzuela, indiquen si les consta que son Ingenieros Agrónomos que gozan de una espléndida reputación, tanto por sus conocimientos en la materia, como por las funciones que desempeñan y precisen el concepto que las personas les merecen a los citados.

MANUEL VALENZUELA.—He conocido al Sr. Fernández como ex-alumno de la Escuela de Agricultura de la Quinta Normal durante el tiempo que fuí su compañero de trabajo y me formé el concepto de que es una persona correcta. En cuanto a la reputación con que cuenta el señor Fernández no era errado. El señor **Bravo** le conocí como alumno del Instituto Agronómico, y en último como una persona honorable. A los señores Silva y Valenzuela he tenido como alumnos y durante esa época he podido apreciar en ellos condiciones de honorabilidad.

ENRIQUE HIDALGO.— Conozco a los cuatro querellados que se indican y me consta que gozan de un gran prestigio profesional y moral.

CARLOS VIDELA.— Estoy en todo de acuerdo porque conozco a los querellados, al editar el folleto, han obrado única y exclusivamente en defensa del prestigio profesional de ninguna manera por mezquindades de ninguna naturaleza.

LUIS A. ACUÑA.— Estimo que sólo han obrado en defensa del prestigio profesional y no obedeciendo a móviles mezquinos.

EL CENTRO DE ESTUDIANTES DE AGRONOMIA PIDE EL ALEJAMIENTO DEL SUBDIRECTOR Sr. CARLOS ECHEVERRIA CAZOTTE

Este Centro, en nota de 9 de Octubre, pide al Director General, señor Francisco Rojas Huneeus, ponga en conocimiento del señor Ministro, entre otras cosas, las siguientes conclusiones tomadas en asamblea general:

I. Que la sola posibilidad de la vuelta del señor **Carlos Echeverría Cazotte** ha renovado en el ambiente inmensas manifestaciones de preocupación e intranquilidad;

II. Que estima que la actuación del señor **Carlos Echeverría Cazotte** en las incidencias anotadas, ha modificado en absoluto el concepto de los estudiantes acerca de los fundamentos

INGRESAN A LA PENITENCIARIA DOS REOS QUE VIENEN A CUMPLIR SUS CONDENAS

UNO ASESINO A SU ADVERSARIO DE UNA BOFETADA EN LA NARIZ, Y EL OTRO A SU AMIGA PORQUE NO QUISO PERDONARLO

EL PRIMERO FUE CONDENADO A 160 DIAS, PERO LA CORTE LE ELEVO LA PENA A 5 AÑOS Y EL OTRO A 10 AÑOS Y EL MISMO TRIBUNAL LA REBAJO A 5 AÑOS DE PRESIDIO

De la última remesa de reos que el Juzgado del Crimen de Arica remitió a Santiago con el objeto de que ingresaran a la Penitenciaría a cumplir sus respectivas condenas figuran Miguel Chaves Chambe y Julio Aravena Espinoza, ambos procesados por homicidio en 2.a instancia a la pena de cinco años y un día de presidio.



MIGUEL CHAVEZ

Estos reos después de permanecer algunos días en la Sección de Detenidos ingresaron a la Penitenciaría el Sábado último.

He aquí las causas por las que fueron condenados:

En el Mercado de Arica se encontraba tranquilamente Miguel Chaves Chambe, en la tarde del 25 del mes de Junio último cuando fué provocado por un sujeto desconocido, quien lo trató de ladrón.

Como el desconocido no le diera las explicaciones de tal provocación, le dió una bofetada que tuvo caracteres de mortal.

La segunda diestra de Chávez se posó violentamente en las narices del desconocido quien cayó sobre la acera que da frente al Mercado de Arica para no levantarse más.

Algunas personas que se impusieron del incidente dieron aviso a la policía, la que detuvo al culpable mientras se remitía a la morgue el cadáver del desconocido que presentaba grave contusión en la nariz y que fué la causa precisa de su muerte.

De las investigaciones practicadas por la policía se pudo establecer que la víctima de esta terrible bofetada era Jerónimo Guzmán la que fué enterrada en el cementerio del pueblo.

Llamado a comparecer al tribunal, Chavez expuso la causa del incidente y que al dar la bofetada no pensó jamás en asesinar a su adversario sino castigar únicamente la provocación de que había sido objeto.

Numerosas personas que se presentaron a declarar y que vieron la forma cómo se originó el desgraciado hecho manifestaron a su vez que ellas se hallaban cerca en los instantes que Guzmán trataba de ladrón a Chavez y cuando éste le dabla la bofetada que dió en tierra con el primero.

El juéz de Arica siguió las tramitaciones del caso y una vez que dió por terminado el sumario y después de oir la acusación del promotor fiscal condenó al reo a la pena de 160 días, elevando los antecedentes a la Corte de Apelaciones de Iquique en consulta.

Este tribunal después de conocer los antecedentes elevó la sentencia de primera instancia a la pena de cinco años un día de presidio, pena que el reo viene a cumplir a la Penitenciaría de Santiago y donde se encuentra actualmente desde el Sábado último.

A Julio Aravena Espinoza se procesó acusado por María Dolores Castro, de haber dado muerte a su hija Raquel Farías, de unas cuantas puñaladas en la calle de Atahualpa N.o 418 del pueblo de Arica.

Según la Castro, los sucesos en que se vió envuelto el asesino de su hija ocurrieron de la manera siguiente:

Su hija Raquel había mantenido relaciones amorosas con Aravena durante seis meses anteriores al día de la tragedia.

Por diferiencias de caracteres habían roto esas relaciones y cada uno siguió por el lado que estimó más conveniente a sus intereses.

Pero a los pocos días regresó al hogar que abandonara el tal Aravena expresando que no podía vivir sin tener a su lado a su querida Raquel, a la que tampoco podía olvidar.

En consecuencia llegaba con el ánimo de no irse más y de pedir perdón a la joven por sus ligerezas anteriores.

Pero parece que Raquel no vió con buenos ojos aquel arrepentimiento tardío de Julio y le expuso que las relaciones ya estaban rotas de modo que no cabía arreglo ni perdón alguno.

A seguir viviendo en continuas disputas era preferible la separación buscando cada uno la forma que le pareciere mejor para el éxito de sus respectivas existencias.

De parte de Raquel no hubo avenimiento posible y fueron inútiles las súplicas de Julio hechas en el sentido de reanudar las relaciones pasadas.

Y Raquel para hacer más amargo el momento empezó a burlarse de su ex-amigo en presencia de otras personas que se hallaban presentes cuando Julio iba en busca de la reconcillación.

Enfurecido éste del fracaso de sus gestiones y especialmente de las burlas de que era objeto de parte de la mujer a quien amaba, sacó un cuchillo que llevaba en uno de sus bolsillos y lo sepultó repetidas veces en el pecho de Raquel.

Y tan pronto como se dió cuenta de la barbaridad que había cometido emprendió la fuga de aquel lugar maldito para él.

La madre de la muchacha apenas vió el cuerpo de su hija manando sangre salió en busca de la policía a fin de dar cuenta de lo ocurrido, la que se acercó al lugar de la tragedia y remitió a la herida al hospital, donde falleció poco después.

Las pesquisas para dar con el culpable no fueron difíciles pues éste caía en poder de sus perseguidores en los mismos días y confesaba tranquilamente su responsabilidad.



JULIO ARAVENA

Conducido a la presencia del juez del crimen de Arica ratificaba sus anteriores declaraciones y era condenado después a la pena de diez años de presidio. Notificado el reo de la sentencia apelaba de ella a la Corte.

Y este tribunal una vez impuesto de los antecedentes respectivos rebajaba la pena de primera instancia a la de cinco años un día y que es la que viene a cumplir a la Penitenciaría de Santiago, donde se halla desde el Sábado último.

EL CRIMEN DE LA CALLE SAN PABLO

LOS CARABINEROS APREHENDEN AL HECHOR Y A DOS DE SUS ACOMPAÑANTES

Hoy serán interrogados por el juez señor Aguirre

En nuestra edición de ayer dimos cuenta del homicidio ocurrido en calle de San Pablo N.o 4627, y del cual fué víctima el suplementero Francisco Sepúlveda Gómez, quien dejó de existir a los pocos momentos después a consecuencias de las heridas que le infirió Juan Ramón Moya Cruz, álias "El Chincol".

En los momentos que ocurrió el crimen, varios individuos se encontraban bebiendo en el negocio que en el lugar indicado tiene Berta Carvajal.

Entre los individuos que se hallaban presentes figuraban Juan Ramón Moya Cruz, Manuel Moya Morales, Juan de Dios Pizarro González, Francisco Sepúlveda Gómez y varios otros.

Después de beber en abundancia, estos individuos salieron a la calle y como a treinta metros, de distancia cayó Sepúlveda para no levantarse más.

El desgraciado suplementero había recibido dos puñaladas de parte de Juan Ramón Moya Cruz, quien en compañía de los demás emprendió la fuga.

Avisada la Tenencia de Carabineros de Yungay por los vecinos, el teniente señor Délano y los soldados Domingo Silva y Jerónimo Muñoz se pusieron en activa campaña para dar con los culpables, al mismo tiempo que daban cuenta de lo ocurrido al juez de subdelegación del lugar.

El cadáver de Sepúlveda que presentaba una herida en la parte alta del pecho y otra en los pulmones, fué remitido a la Morgue de orden del juez de subdelegación.

Los carabineros aprehendieron momentos después a Manuel Moya Morales, hermano del hechor y a Juan de Dios Pizarro González, que se hallaron presentes en los momentos que ocurrió el crimen y que expusieron la forma cómo se había producido.



"EL CHINCOL" CON SUS DOS COMPLICES

Poco después era detenido por los mismos carabineros el autor del crimen y quien confesaba tranquilamente su culpabilidad, agregando que lo había hecho porque tenía cuentas pendientes con el occiso.

En la mañana de ayer fueron estos individuos remitidos a la Sección de Detenidos y hoy serán interrogados por el juez del crimen de turno, instruyéndose el sumario respectivo.

Desaparecimiento de un niño

Se ha dado cuenta del desaparecimiento de un niño de 12 años de edad, llamado Carlos Núñez.

El niño viste paletón azul y pantalón negro.



CARLOS NUÑEZ

Se ruega a las personas que tengan conocimiento del paradero de este niño, den cuenta a sus padres a calle de Padura N.o 445.

EL MARIDO SE HALLA ENFERMO DE TISIS

Y LA MUJER EN VEZ DE CUIDARLO, LO GOLPEA DIARIAMENTE EN FORMA INHUMANA, SEGUN SE DENUNCIA A LA JUSTICIA

Don Félipe Zúñiga González dió cuenta a la 2.a Comisaría de un hecho bastante grave y que de orden del juez señor Aguirre deberá investigar la Sección de Seguridad a fin de establecer su veracidad y en caso de ser efectivo sancionar a la que aparece como responsable del salvaje atentado.

Según el denunciante, que tiene su domicilio en calle de Maestranza 506, vive en esa calle esquina de Marín, un matrimonio compuesto del hombre y de su mujer llamada Herminia Tapia Guerrero.

El marido es un joven que en la actualidad se encuentra gravemente enfermo de tisis y por cuyo motivo no puede levantarse de la cama, pues el mal se haya en un estado avanzado

Los vecinos, con la sorpresa que es de imaginarse se han impuesto que la mujer del enfermo, en vez de atenderlo y cuidarlo, lo golpea con frecuencia, aprovechando que su víctima no puede defenderse en vista del mal estado de su salud.

Y este caso no sólo se ha producido últimamente, según el denunciante, sino que se repite diariamente en forma inhumana, lo que ha inducido a los vecinos a dar cuenta a la policía para que ponga ese hecho en conocimiento de la justicia a fin de que ordene que cese ese estado de cosas que no puede ser más bárbaro.

Este denuncio ha llamado justamente la atención de las autoridades, pues es increible que una mujer trate de finiquitar la vida del marido enfermo a golpes, de los cuales la víctima no puede defenderse ni evitarlos.

El autor del denuncio da también una lista de nombres de personas que viven en los alrededores de la casa, donde ocurre este hecho y que han tenido oportunidad de presenciar los golpes que la terrible mujer proporciona a su marido enfermo, y que como lo dice en su respectivo denuncio, tienen alarmado al vecindario.

Como decimos más arriba, el Juzgado ha ordenado que se practiquen las investigaciones del caso para proceder enérgicamente.

AYER SE PRODUCEN VARIOS ACCIDENTES

LAS VICTIMAS SON CONDUCIDAS A LA ASISTENCIA PUBLICA

En el día de ayer se produjeron varios accidentes de gravedad, los que serán puestos en conocimiento del Juzgado del Crimen en la mañana de hoy:

En Delicias esquina Campo de Marte la carretela 1635, gobernada por Valentín Zelaya Bilbao, chocó con el auto-góndola N.o 9195.

A causa de la violencia del choque resultó con graves lesiones en la cara y en la cabeza, el cobrador del auto, Moisés Cuadra Rojas, quien fué remitido a la Asistencia Pública, donde quedó hospitalizado.

La 8.a Comisaría aprehendió al carretelero Valentín Zelaya, y citó al Juzgado a las personas que presenciaron el accidente.

—A las 4.10 P. M. de ayer, en circunstancias que Rosa Soto Perez transitaba por la calle de Placer entre las de San Diego y Arturo Prat, fué atropellada por un piño de animales que llevaban al Matadero.

La Soto cayó al suelo conjuntamente con un chico de seis meses que llevaba en sus brazos, resultando ambos con contusiones de gravedad.

Se dió cuenta de este hecho a la 6.a Comisaría.

—A la 1.30 P. M. se presentó ayer a la 2.a Comisaría don Claudio Duques, Rogelio Ugarte 1415, y expuso que el auto N.o 83 de la matrícula de Ñuñoa, había atropellado en Diez de Julio esquina de Tocornal al niño Raúl Arcos.

El niño Arcos resultó con graves contusiones en el cuerpo, por lo que fué enviado al Hospital Arriarán.

El chauffeur, después de conducir al niño a la Asistencia, emprendió la fuga.

Los incendios últimos

En la mañana de ayer el juez señor Aguirre, inició los sumarios a fin de establecer las causas de los incendios ocurridos en la noche del Sábado y en la tarde del Domingo.

Ayer se constituyó nuevamente en los locales que fueron víctimas del fuego.

En la mañana tomó nuevas declaraciones sobre el incendio de las bodegas de la Casa Grace, y acerca del ocurrido en Delicias 2593.

Sobre este último siniestro, dejó detenidos a los hermanos Terroba, y puso en libertad al dueño del Hotel Rigolet, por no haber méritos para proceder en su contra.

Fuerza y vigor consiguen los débiles con el uso de
VITALINA

Principio de incendio

Ayer en la tarde se produjo un principio de incendio en el interior del sitio ubicado en calle de Alduante 849-869.

Acudieron diversas compañías de bomberos, las cuales procedieron a extinguir el fuego que había aparecido en una cantidad de pasto.

El sitio es de propiedad del Banco Español de Chile y carece de seguros.

El proceso de Lampa

Ayer fué puesto en libertad después de los trámites de la fianza, el reo Aránguiz, confeso de ser el autor de la muerte de don Luis Ortega, presidente de la Asamblea Radical de Lampa, asesinado en el lugar donde funcionaba la Junta inscriptora.

La fianza que se le fijó al reo para obtener su libertad, fué la de mil pesos hipotecarios.

Formidables Rebajas de Precios

HOY

Liquidamos 1,000 piezas de cretona en dibujos muy bonitos en 1 metro de ancho a $ 1.90 el metro

1,000 Piezas de Velo floreado a $ 1.20 el metro

HOLANDAS para delantales, el metro a	$ 0.95
VELOS finos, en dibujos muy bonitos	1.20
BRINES mercerizados, de 1 metro de ancho, el metro	1.80
CREPES lisos, muy finos, 1 metro ancho, el metro	1.95
UN GRAN LOTE de géneros para visillos, cañamazos finos, en 1 metro de ancho, el metro	2.00
SALDOS de velos finos, en dibujos egipcios	2.40
BRINES mercerizados muy finos, ancho un metro, el metro	2.90
VELOS lisos, de hilo, en 50 colores distintos, en 1 metro de ancho	2.90

LIENZOS finos, el metro desde	$ 1.00
BATISTAS de hilo, muy finas, el metro	2.20
CREAS escocesas, tres cuarto de hilo, desde	6.60
POPELINAS de pura lana, en todos los colores, ancho 1.10, el metro	7.90
CREP Marrocain, de pura lana, ancho 1.40, en todos los colores	17.80
CREP Georget de pura seda, en todos los colores	16.80
ESPUMILLAS pura seda	17.80

UNA CANTIDAD DE ARTICULOS, TODOS REGALADOS

ALMACENES DE LIQUIDACIONES

SOCIEDAD ANONIMA

ESTADO 135 — 137

FILIBERTO MERY Y HUMBERTO GUZMAN

PROSIGUEN CON TODO ENTUSIASMO SU ENTRENAMIENTO PARA EL MATCH DEL 19 EN EL PABELLON ACROPOLIS

Como es del dominio público, el Sábado próximo deberá desarrollarse en el ring del conocido Pabellón Acrópolis, ubicado en la calle San Diego 875, el anunciado encuentro a doce rounds, entre los campeones Filiberto Mery y Humberto Guzmán.

Deseosos como siempre de informar a nuestros lectores sobre el estado de training en que se encuentran ambos contendores hemos asistido a sus sesiones diarias de entrenamiento, pudiendo asegurar que ambos contendores se encuentran en un estado por demás sobresaliente. Guzmán, como lo hemos dicho anteriormente se prepara en un cómodo gimnasio particular ubicado en una pintoresca quinta de Tobalaba, y lo secundan en sus trabajos diarios, Rafael García, Domingo Silvares, Oscar Verbelarga. El estado en que se encuentra el campeón de los campeones, es magnífico, pudiendo asegurarse sin lugar a equivocaciones que el encuentro, que deberá sostener el Sábado 19, frente a su empecinado contendor Filiberto Mery, será uno de sus mejores matchs, y caperará en mucho al ya sostenido hace algunos meses frente a este mismo contendor.

En cuanto al ex-campeón peso ecuador de Chile, Filiberto Mery, demás está decirlo que se prepara con una dedicación tan absoluta, que seguramente asombrará a sus numerosos admiradores que asistirán a presenciar el match la noche del Sábado próximo y nos hace presumir que pueda ser el vencedor. Mery, nos dice, que se ha propuesto reconquistar el título de campeón que perdiera en manos de Guzmán y que a juzgar por el estado en que se encuentra está seguro de conseguirlo. Entre los sparring-partner que secundan en su entrenamiento al chico Mery, se encuentran Juan Pino, Augusto Mery y Gerardo Soto. Este último es un entrenador de mucha importancia para el ex-campeón peso gallo de Chile, por cuanto conoce mucho los recursos con que cuenta Guzmán.



AUGUSTO MERY, ACOMPAÑADO DE SUS ENTRENADORES

Dignos del match de fondo, serán los preliminares que se desarrollarán, pues ellos están a cargo de competentes ex-aficionados que cuentan ya con numerosos admiradores dentro del círculo de nuestro mundo boxeril.

Teobaldo Vera y Diego Garrido, que son los encargados de ocho rounds de semi-fondo, son dos muchachos de reconocida competencia y como ambos desean surgir, estamos seguros que pondrán todo los conocimientos con que cuentan para vencer en una forma clara y rápida, proporcionándonos así un encuentro de interés.

El preliminar será a cinco rounds y estará a cargo de Marcos Salinas y Temístocles González.

TEATRO LIGA DEL TRABAJO.— El Sábado próximo se efectuará en el Teatro Liga del Trabajo un match a 8 rounds por el campeonato peso pluma de los chauffeurs, entre los aficionados Severino López y José Luis Seco.

RAFAEL GARCIA v. JUAN MONCAS.— El sólo anuncio de este encuentro ha despertado gran interés entre los aficionados Rafael García campeón de Chile en la categoría medio liviano que tendrá como competidor al joven amateur Juan Moncas, y que en la eliminatoria última de la Federación de Box de Chile se reveló como un científico boxeador.

Este encuentro será auspiciado por el Gerardo Boxing Club y se llevará a efecto el Sábado 19 en su local deportivo Santa Isabel 401.

CITACIONES

James Perry E. C.— Se cita a sesión para hoy a las 9 de la noche para seguir tratando sobre el estado económico del centro, y de la próxima velada de beneficio.

Cornelio Saavedra B. C.— Cita a junta general a todos sus socios para mañana a las 8.30 especialmente al Presidente o Secretario del James Perry B. C.

Manuel Santander B. C.— Cita a M.

El campeón Luis Vicentini

HOY A LAS 11.20 DE LA MAÑANA LLEGARA A LA ESTACION MAPOCHO

"LA NACION" INVITA A LOS DEPORTISTAS Y PUBLICO EN GENERAL, A RECIBIR A NUESTRO COMPATRIOTA

Ayer llegó a Valparaíso, a bordo del "Teno" el campeón sudamericano Luis Vicentini, que viene a Santiago por una corta temporada para regresar a Nueva York a dar cumplimiento al contrato que tiene firmado con el empresario Tex Rickard.

Vicentini ha iniciado una provechosa jira por el extranjero. Si bien es cierto que en su último match con Shugrue la suerte no le favoreció, en cambio la opinión de los más prestigiosos críticos boxeriles, el fallo no fué ajustado a la justicia y técnica del boxeo.

A pedido especial de sus admiradores porteños, Luis Vicentini ha debido quedarse ayer en el vecino puerto.

Como en Santiago hay especial interés en saludar al campeón sudamericano, éste llegará hoy a la capital por el expreso de las 11.20 de la mañana.

Estamos ciertos de que los aficionados concurrirán en crecido número a la Estación Mapocho a dar la bienvenida al valiente y simpático campeón del Continente.

Desde luego, sabemos que los numerosos centros boxeriles de la capital irán con sus estandartes respectivos a esperar al campeón sudamericano.

"La Nación" se hace un deber en invitar a todas las instituciones deportivas y al público en general, que simpaticen con el campeón, a que concurran a las 11 de la mañana a la Estación Mapocho, con el objeto de hacer una recepción que sea el reflejo de las grandes simpatías con que cuenta Luis Vicentini.

LUIS VICENTINI, HABLA PARA "LA NACION"

VIENE A CHILE EN BUSCA DE DESCANSO. — REGRESARA PARA BATIRSE CON PAL MORAN A FINES DE FEBRERO

Una cariñosa manifestación se tributó a Luis Vicentini a su regreso a Chile a bordo del "Teno" que fondeó ayer en este puerto. Numerosos deportistas, miembros de la prensa y admiradores del popular campeón chileno, llegaron hasta las dársenas a fin de ser los primeros en saludarlo y acompañarlo hasta su alojamiento en el Hotel Torino.

En la Avenida Altamirano se había estacionado un numerosísimo público que también le tributó una cariñosa manifestación.

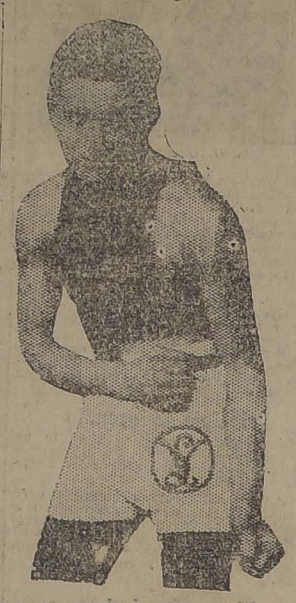
Al presentar nuestro saludo en nombre de "La Nación" y de "Los Tiempos", Vicentini nos saluda efusivamente y con la llaneza y amabilidad que siempre lo ha caracterizado.

—El objeto de mi viaje, —nos dice Vicentini,—obedece a varias razones: descansar un poco de mi duro entrenamiento, ausentarme de los Estados Unidos durante este tiempo tan crudo allá que me ha maltratado bastante y me ha atacado seriamente el pecho. Felizmente, apenas principié a entrar en un clima más benigno noté que mi salud se afirmaba considerablemente, al extremo que sólo con los 18 o 20 días de navegación, puede decirse que estoy ya perfectamente bien.

Además, me trae a Chile arreglar algunos asuntos particulares.

—¿Regresa pronto a los Estados Unidos?

—Si el "Teno" parte el 26 como me han dicho, me iría en él, si no en el "Aconcagua", que zarpará a mediados de Febrero. Yo traigo encargo de avisar a los Estados Unidos, por cable, el día exacto de mi partida, pues con un entrenamiento sólo de 8 días, contados desde mi llegada, debo pelear con Pal Moran, destacado campeón americano. Si en esta pelea obtengo el triunfo, haré una jira por los distintos Estados americanos, calculando regresar a Nueva York en el Verano para trabajar en los Stadiums de esa temporada.



FOTOGRAFIA DE LUIS VICENTINI, TOMADA EN NUESTRA IMPRENTA EL DIA QUE EL CAMPEON PARTIO A LOS ESTADOS UNIDOS EN BUSCA DE LAURELES

Posiblemente después del Verano me dedique a negocios particulares, como ser, impresionar películas de argumento, para lo cual he sido ya solicitado en repetidas ocasiones.

Tal vez para fines de año pueda concertar un match con Benny Leonard, pero es prematuro hablar de todo esto.

—¿Qué es lo que le llamó más la atención en los Estados Unidos en el ramo del box?

—El gran amor propio que tienen por su carrera los boxeadores y la preparación enorme que tienen del ring.

Como lo anunciaron "Los Tiempos" de ayer, Vicentini seguirá viaje a la capital en el expreso de la mañana de hoy. Durante la tarde de ayer sus numerosos amigos porteños le tenían preparadas algunas manifestaciones, pero todas ellas fueron de carácter particular.

INSCRIPCIONES PARA LAS CARRERAS DEL DOMINGO EN VALPARAISO SPORTING CLUB E HIPODROMO CHILE

VALPARAISO SPORTING CLUB

Premio "ZIG-ZAG".—3,500 metros. —Steeplechase. Para caballos que no hayan ganado en esta temporada. Handicap. Entrada: $ 35.—Premios: $ 3,5000 al 1.o q $ 700 al 3.o

Declarado sin interés.

Premio "EL HERALDO".—800 metros. Para potrillos de 2 años nacidos en Chile que no hayan ganado. Peso: 54 kilogramos. Entrada: $ 45.—Premios: $ 4,5000 al 1.o y $ 900 al 2o.

Kilos		Kilos
Artagnan. .	54	Jirón. . . . 54
Humorist . .	54	Kelso. . . . 54
Irlandés . .	54	Landay. . . . 54
Jalisco. . .	54	Vagual. . . . 54

Premio "LA NACION".—1,000 metros.—Para caballos que no hayan ganado más de $ 10.000. Peso 59 kilógramos. Recargo de 1 kilógramo por cada $ 1,000 o fracción mayor de $ 500 ganados. Entrada: $ 80. —Premios: $ 3,000 al 1.o y $ 600 al 2o.

1.a serie

Yorkminster .	57	Pascualito. . .	54
Koliman . . .	56	Besavabia . . .	53
César Borgia.	55	Yerville. . . .	53
Matorral. . .	55	Pinturera. . .	52
Torquemada .	55	Penthation. .	51
San Gotardo .	55	Tristón . . .	50
Foch.	54	Chalinga. . . .	49
Monday. . . .	54		

2.a serie

Yacuo. . . .	53	G. Benetón .	51
Xenops. . . .	53	Tronador. . .	51
Regalada. . .	53	Peloponeso. .	50
Cáucaso. . .	54	Portiúncula .	50
Cabral Cura .	54	Yerba Mate .	49
Juglar. . . .	54	Kenmure . .	48
Azúcar . . .	52	Limnívida . .	48
Cherry Apple	52	Norka. . . .	48
Cocuetón . .	52		

Premio "LA COPA MERCURIO". —Carrera clásica.— 1,600 metros. —Para productos de 3 y 4 años.— Peso de Reglamento.— Entrada: $ 100 en dos cuotas, $ 40 el 5 de Noviembre de 1923 y $ 60 el Lunes anterior al día de la carrera.— Premios: $ 100 al 1.o; $ 1,500 al 2.o; $ 750 al 3.o y $ 1,000 al criador del ganador, si éste es nacido en el país.

"El Mercurio" de Valparaíso, obsequia una Copa al propietario que gane dos veces esta carrera.

En 1912 fué ganada por Perfecta, del señor J. Luis Walker.

En 1913 fué ganada por Comisario, del corral "Burlesco".

En 1914 fué ganada por Old Boy, del corral "Limited".

En 1915 fué ganada por Chullta, del señor B. F. Bernstein.

En 1916 fué ganada por Dorama, del corral "El Record".

En 1917 fué ganada por Alison, del corral "Dublin".

En 1918 fué ganada por Danzig, del señor M. A. Carvajal.

En 1919 fué ganada por Bishop, del señor P. Rosselot.

En 1920 fué ganada por Salpicón, del señor Daniel J. Lyon.

En 1921 fué ganada por Don Alvaro, del señor L. E. Reyes.

En 1922 fué ganada por Walladay, del corral "Indígena".

En 1923 fué ganada por Inflexible, del corral "Exito".

HIPODROMO CHILE

Premio JINESITA. — Kilos

Honorino . .	60	Nanfrio. . .	56
Maialkoff . .	60	Hacendado .	56
Ximena . . .	60	Pastelón . .	56
Kongo . . .	58		

Premio "EL DIARIO ILUSTRADO". — 1,400 metros. — Para caballo ganador.— Entrada: $ 35.— Premios: 1.o y $ 700 al 2.o

2.a Serie

Walladay, Yorker, Baby, La Princesa, Yerbilla, Inconstante, Predilecta, Náufrago, Ofensivo, Guitón, Yorkminster, Pueloche.

2.a Serie

Quilpué; Risa; Lost, Go Lady, Carbón, Molock, Kolipí, Albeytar, Tocata, Yerba, Tolosa, Herodes, Sanjuán, Percesa, Picaron, Martin, Cau Curá y Pedro.

3.a Serie

Illapelino, Navira, Grama, Poliglota, Cacolla, Toinette, San Gotardo, Regalada, Matorral, Mula, Regalada, Ilanitrac, Shaolotte, Pamuncho y Parlera.

Premio "LA UNION".— Para Criadores.— Para Caballos nacidos en Chile, limitado entre 62 y 64 kilos. Entrada: $ 50.— Premios: 1.o y $ 1,000 al 2.o.

Kansas, Yorkse, Golondina, Pallido, Cadillac Pendolcy y Bordelesa.

Premio JINESITA. — Para potrancas.

Bombón Rose, Vestidora, Telinga, Ancoa, Albaretta, La Nuez, Elmore, Telinga, Oro, Peruña Xanthia.

Premio JUANCITO.—1,800 metros. Job, Sovereing, Wit, Quelar, Naftha, Castellana, Madagascar, Rimel, Portland, Ilverdan, Flanders.

Premio JUBILA.—1,300 metros. Hyrcanie, Rubicón, Redward, Carva, La Rodosa, Marcela, Honolulu, Fatalist, Xama.

Premio JULEPE.—1,200 metros. Saddie, Azpeitia, Tartana, Apúntale, Ferrocarrilero, Glanley, Dienana, Filisa, Gratre, Epping.

Premio JAMAICA.—1,300 metros. Sardónica, Peño, Farsación, Injuria, Chaña, Acrosconigrama, Activo, Holgazana, Dilia, Piave, Picacho.

Premio JUDIA.—900 metros. Galaor. . . . 61 Gorsera

Vía Ursi. . .	59	Specular. .	56
Negrusina . .	55	Topete. . .	56
Juddex. . . .	51	Tontolaje. .	56
Marianita. . .	50	Atlanta. . .	56
Goleta. . . .	50		

Premio JIPI-JAPA.—900 metros.

Falco. . . .	58	Grenadier. .	56
Heroico . . .	58	Navarro. . .	56
Odioso. . . .	57	Picaro. . . .	56
Florito. . . .	56	Bric a Brac.	56
Ythria. . . .	56	Rafael. . . .	56
Azpeitia. . .	54	Rupert. . . .	54
Ja-Já.	54	La Lagarta.	54

LOS TRABAJOS EFECTUADOS EN LA MAÑANA DE AYER EN EL VALPARAISO SPORTING CLUB

Pista de arena

Inconstante,
montado por un aprendiz pasó 1,400 metros en 1.29 2|5.

Jirón,
montado por L. Fuentes, movió 800 metros; últimos 50|5 en 32.

César Borgia,
montado por J. Galaz, pasó 1,000 metros en 1.4 1|5, acompañado de Juglar, por Bernal, ganando César Borgia por 3 cuerpos.

Platónica,
montada por aprendiz, trabajó 1,000 metros en 1.35.
Xilopié y Yacaré, trabajaron 1,400 metros en 1.33, ganando Xilopié, lejos.

Moloch,
montado por Bernal, pasó 1,400 metros en 1.39 2|5, a voluntad.

Herodes,
montado por aprendiz, trabajó 1,000 metros en 1.4 2|5, acompañado de San Gotardo, por Molina, y Coquetón, por L. Bravo, llegando en este
Xilopié y Yacaré,
montados ambos por aprendices, pasaron 1,400 metros en 1.37 3|5, llegando iguales.

Pascualito,
montado por A. Venegas, movió 1,000 metros en 1.6 2|5.
conducida por V. Jara, pasó 1,600 metros en 1.47 1|5 a voluntad, acompañada de Orientada, por U. Ibarra, llegando iguales.

Halagüeña,
conducida por R. Hernández, movió orden, separados por 2 cuerpos. 1,400 metros en 1.43.

Porciúncula,
conducida por L. Bravo, pasó 1,000 metros en 1.4 2|5.

Parlera,
montada por aprendiz, pasó 1,000 metros; últimos 1,400 en 1.32.

Onukron,
montado por E. Rebolledo, pasó 1,400 metros en 1.33 2|5.

Infiesto,
montado por Bernal, pasó 1,400 metros en 1.33 2|5.

Toinette,
montado por I. Muñoz, trabajó 1,000 metros en 1.33.

Quilpué,
montado por P. Silva, pasó 1,000 metros en 39.

Ispaham,
conducido por L. Fuentes, pasó vuelta y 400 metros en 1.49 3|5. primera vuelta en 2.21 3|5.

Jaramago,
montado por S. Quiroz, pasó 1,000 ta en 2.20 3|5.

La Princesa,
conducida por aprendiz, movió 1,000 metros en 1.36 3|5.

Go Lady,
conducida por M. Vera, trabajó 1,000 metros en 1.37 3|5.

Rintintin y Mula,
montados ambos por aprendices, pasaron 1,400 metros en 1.37 3|5, llegando Rintintin por 3 cuerpos.

Guernsey,
montado por J. Galaz, pasó 1,000 metros en 1.23 2|5.

Honorino,
montado por H. ramírez, pasó 1,000 metros en 27 2|5. Repitió 1,000 en 1.20, acompañado de Pelligar, llegando Honorino por 3 cuerpos.

Acerazado,
montado por U. Ibarra, pasó 1,000 ta y 600 metros en 3.3. La primera vuelta en 2.17 2|5.

Hidalga,
conducida por P. Silva, pasó 1,000 metros en 1.8. Repitió 1,000 metros en 1.7 3|5.

Pueloche,
montado S. Quiroz, pasó 800 metros en 52. Repitió 1,000 en 1.7.

Besarabia,
conducida por I. Muñoz, pasó 1,000 metros en 54 3|5.

FABRICA NACIONAL DE SILLAS "LA GRAN RAPID"

CALLE ANTOFAGASTA 2130, ENTRE AVENIDA BEAUCHEF Y CLUB HIPICO

DEPOSITO: CALLE SAN DIEGO 219-C.

TRANVIAS PARQUE Y CLUB HIPICO.—TELEFONO 133 (PARQUE).—DIRECCION TELEGRAFICA: "RAPID".
Esta Fábrica tiene sillas de todas clases, desde SESENTA PESOS DOCENA, hasta TRESCIENTOS PESOS.
No compre sillas sin visitar primero la EXPOSICION PERMANENTE que tiene la "GRAN RAPID", en calle ANTOFAGASTA 2130.
Todos sus precios están fuera de toda competencia. Su variado surtido hace que nadie salga de la Fábrica sin comprar.
Sillas de doblar para playas y hacendados o circos, se hace a $ 5 cada una, la mejor y más resistente en su género.



$ 80.00 docena — $ 100.00 docena

Sillas empajadas, en estilo colonial

Estas sillas son de madera de lingue, tapizadas en cuero o enjuncadas. Estos precios son puestos en Fábrica.

A provincias se mandan enjavadas recargando 12 pesos por docena.

Señor O. Pinochet L. — Calle Antofagasta 2130.—Sírvase mandarme, sin compromiso para mí, su catálogo de sillas.

NOMBRE ...

CIUDAD ...

CALLE ...

Todo pedido de provincia debe venir acompañado de su valor.



$ 110.00 docena

$ 120.00 docena



NERVIOS é Insomnio

Si no lograis dormir, si el sueño es agitado con pesadillas; si os sentis fatigados sin motivo o por trabajo intelectual ó físico, tomad la

NEURINASE

Su acción calmante, á la vez que inofensiva y tónica, os procurará un sueño natural, reparador y provechoso.

La "NEURINASE" cura y previene: Insomnios, Neurastenia, Neuralgias, Vértigos, Lasitud, Ideas tristes, Cansancio, Tics nerviosos, Desórdenes de la edad crítica, Palpitaciones, Convulsiones de los niños, etc.

Lab. Générier, 2, rue du Débarcadère, Paris
En toda buena farmacia.

CORSES



Gran perfección, garantizada, en corsés sobre medida.

BARATURA

en corsés hechos de nuestra importante fábrica, y calzado "Colle" de extraordinaria duración. Notable baratura ofrecemos.

LA FLOR DEL DIA
San Antonio 98, esquina Moneda.
12—15

Avenue de Villars PARIS

URASEPTINE ROGIER

El mas poderoso Antiséptico de las Vias Urinarias

PYELITIS
PIELO-NEPHRITIS
CISTITIS
PROSTATITIS
BLENORRAGIAS
ETC., ETC.



DISUELVE Y EXPULSA EL ÁCIDO ÚRICO

Ventajoso Remate Voluntario

EN VIÑA DEL MAR

El Jueves 16 del actual, a las 3 de la tarde, se sacará a remate, ante Notario, en nuestra oficina de Valparaíso, la

HERMOSA RESIDENCIA

situada en POBLACION VERGARA, calle 5 Norte esq. 6 Oriente, perteneciente al señor don

K. HUTTMANN

QUE SE AUSENTA A EUROPA

La propiedad consta de un hermoso edificio de dos pisos y un anexo, también de dos pisos, y mide una superficie total de 3,000 metros cuadrados m|m., de los cuales 300 metros cuadrados m|m., lo ocupan los edificios y el resto un hermoso jardín.

La propiedad se subastará por el mínimum de

$ 250,000

que se pagará con $ 100,000 al contado y el saldo a uno y dos años plazo con el interés del 8% anual.

DESCRIPCION DE LA PROPIEDAD

1.er PISO Ante-hall, pieza de toilette-vestiere, gran hall, salón, salita, escritorio, sala para billar, comedor y dependencias. Amplio Porch en la parte posterior de la casa dominando el hermoso jardín.

2.o PISO Hall, salita, 5 buenos dormitorios, dos baños instalados, completos, gran terraza sobre el Porch del primer piso.

ADEMAS La casa cuenta con un hermoso jardín en el cual se ha construído con todo gusto, pérgolas y un baño de natación.

NOTA Inoficioso consideramos ponderar las comodidades y construcción de esta espléndida residencia que es considerada como una de las mejores de Población Vergara.

LA CASA SOLO PODRA VISITARSE con previa autorización que proporcionaremos en nuestras oficinas.

GUEVARA Hnos.

VALPARAISO
Calle O'Higgins 72 al 76

VIÑA DEL MAR
Calle Alvarez N.o 730

HOY MARTES 15

PODRA GANARSE 5,000 PESOS CON DOS PESOS

tomando parte en el sorteo de amortización que se verificará a las 3 de la tarde, en la Oficina Matriz, Teatinos 333.

Tiene tiempo hasta las 2 de la tarde

402 PREMIOS

Vaya o mande inmediatamente a buscar sus Bonos a la Oficina Matriz o a cualquiera de nuestras Sucursales o Agencias.

NECESITAMOS LOCAL

Haciéndose ya estrecho el local que ocupa la Oficina Matriz en la calle de Teatinos N.o 333 y en vista del desarrollo cada día mayor que daremos a nuestras operaciones,

Recibimos Ofertas

por una propiedad central, amplia y cómoda—de uno o dos pisos—ya sea para arrendar o comprar. En este último caso, preferiremos una que tenga deuda hipotecaria.

Daremos una noticia SENSACIONAL

Muy Pronto

NUESTROS CLIENTES

"LA PODEROSA" — TEATINOS 3?

B. FI... Ger...

EN LA SOCIEDAD LA UNIVERSAL

FAVORABLE ACOGIDA QUE ENCUENTRA ENTRE LAS COLECTIVIDADES OBRERAS LA INICIATIVA DE ESTA SOCIEDAD, DE CONSEGUIR FACILIDADES EN LA ENTRADA A LOS HOSPITALES, A VISITAR A LOS SOCIOS ENFERMOS

Se ha recibid oen la secretaría de esta conocida colectividad, varias notas de sociedades obreras, cubriéndose con todo agrado a la iniciativa lanzada por el directorio, para enviar una comunicación a la Junta de Beneficencia, solicitándole facilidades para los socios de sociedades con personería jurídica en la entrada diaria a los diferentes hospitales, a visitar a sus enfermos. Idea ha sido ésta que ha encontrado la más franca acogida, y prueba de ello es que se han recibido ya varias notas de adhesión, y se espera, dado el interés general de esta petición, que han de continuar recibiéndose en la secretaría Arturo Prat 1242.

A fin de firmar la presentación que se hará con este objeto, se citará a una amplia reunión que se llevará a cabo en el teatro-salón de esta colectividad.

PUBLICACIONES DE LA FEDERACION OBRERA DE CHILE

CONSEJO I. DE CONSTRUCCION. — Sección Pintores y Empapeladores. — Se ha citado a todos los pintores y empapeladores a reunión ordinaria para mañana, a las 8 P. M. La asistencia es recomendada para todos los socios, porque será de bastante interés esta reunión. Local: San Francisco 603, esquina de Eyzaguirre.

PUBLICACIONES DE LA ASOCIACION DE CUADROS ARTISTICOS OBREROS DE CHILE

LABORES DE LA ASOCIACION DE CUADROS.—Sesión de Asamblea magna. — Para el próximo Jueves ha convocado a los miembros de los diferentes conjuntos que componen esta entidad artística dirigente, a una sesión de asamblea general extraordinaria, para resolver importantes ideas tendientes al resurgimiento de las actividades culturales y sociales de la Asociación. Esta reunión se efectuará a las 9 P. M. en el día indicado y en los Salones de "El Diario Ilustrado".

Servicio de Secretaría.— Se pone en conocimiento de los asociados en general, que está abierto el nuevo libro de registros generales de la institución; al mismo tiempo se advierte que están a disposición de los socios los carnets sociales.

Clases de música.— Hoy a las 9 P. M., empezarán las clases instructivas de música, a cargo del profesor señor Andrés 2.o Copia. También se cita a ensayo al cuadro de ejecutantes.

CONJUNTO ARTISTICO PERMANENTE.— Por orden del director rtístico se cita a ensayo de las obras en preparación, a todos los miembros de este conjunto.

La hora de citación es a las 9 P. M., en el local de costumbre.

Use Ud. Pilolina

quita la caspa, detiene la caída del cabello

RESFRIADOS CAUSAN DOLOR DE CABEZA

En LAXATIVO BROMO-QUININA desvía la causa. Se usa en todo el mundo para curar un resfriado en un día. La firma E. W. GROVE se halla en cada cajita. Hecho por la Paris Medicine Co., St. Louis E. U. — D. A.

CONSEJO I. DE LA CONSTRUCCION.— (Sección Metalúrgicos). — Citase para hoy a las 6 P. M., a todos los componentes de esta sección, como también a los metalúrgicos de la capital, que deseen ingresar a esta institución.

Local: Esperanza 85.

FIESTAS SOCIALES

Centro Cultural y Deportivo Arturo Prat

LA GRAN VELADA DE STA NOCHE

Hoy, a las 9 P. M., se llevará a efecto en el local de este Centro, calle Pastor Ovalle 469, una velada literario musical, ofrecida por algunos miembros del Directorio, en honor del señor Carlos Vilches Basualto, como un estímulo a la fructífera labor que ha desarrollado como presidente de la institución.

La parte literaria, estará a cargo de conocidos aficionados obreros La orquesta Lacasia amenizará la velada y el baile con que finalizará este acto.

CONJUNTO TEATRAL ARGENTINA.— Se nos pide poner en conocimiento de las sociedades y particulares, que el Sábado próximo, efectuará una velada literario-musical, en el salón-teatro de la Sociedad de S. M. "La Universal" (Arturo Prat 1242) a las 9 P. M., (en punto), a la que tiene el agrado de invitar en especial a las familias del barrio Matadero.

Citación.— Cítase a ensayo para esta noche, a las 8 1|2 P. M., en la secretaría, a las personas que actuarán en la próxima función y a sesión ordinaria a los señores socios, para mañana, a las 9 en punto.

CENTRO EL DESPERTAR.—Hoy efectuará este centro, a las 8.30 P. M., clase instructiva de baile, a cargo del director señor José Villagrán. La tribuna libre será ocupada por el tiempo reglamentario, por el actual secretario general, señor Carlos E. Salgado. Después se seguirá una reunión social hasta las 11.30.

CENTRO CULTURAL LA PROTECCION.— Hoy, a las 9 1|2 P. M., habrá baile familiar extraordinario, a beneficio de los obreros carboníferos en huelga.

SOCIEDAD UNION DE PELUQUEROS.—Esta noche se llevará a efecto en el local que posee esta institución, en Tarapacá 721, una tertulia familiar a la que se invita de un modo especial a las familias y sociedades amigas con quienes mantiene relaciones de amistad.

Las entradas, como siempre, importarán un peso, con derecho a llevar señoritas. Esta tertulia dará principio a las 9 1|2 P. M., en punto.

CENTRO INSTRUCTIVO FAMILIAR VICTORIA.— Para hoy, de 9.30 a 12.30, se prepara un baile social, intercalado de clases instructivas a cargo ed los señores O. Medina, Domingo López, Alvaro Manríquez y Juan Vega.

Depurativo de la sangre

LICOR DE LOS ARABES cura:

Enfermedades de la piel, sífilis, venéreas, tumores, sarna, ronchas, paperas, gota, heridas crónicas de las piernas.

EN LA SOCIEDAD ARTESANOS LA UNION



La nueva mesa directiva de la Sociedad Artesanos La Unión, durante la velada celebrada antenoche en conmemoración del 60.o aniversario social y a cuyo acto asistió una numerosa concurrencia. Al centro puede verse al presidente de la institución.

EN LA SOCIEDAD UNION DE LOS TIPOGRAFOS

SE ELIGE NUEVO DIRCTORIO, QUE ES PRESIDIDO POR DON ALBINO ZUÑIGA

Uno de los días de mayor labor que ha habido en este organismo tipográfico, ha sido sin duda, el Domingo recién pasado.

La votación para la elección del nuevo Directorio empezó a la hora establecida. A las dos P. M. celebraba su última sesión el Directorio y dos horas más tarde se llevaba a cabo la junta general ordinaria.

La secretaría de prensa de la Sociedad nos proporciona la siguiente información, para que, por intermedio de este diario, llegue a conocimiento de todos los asociados:

Sesión de Directorio.— A la hora convenida celebró sesión el cuerpo directivo para resolver los últimos asuntos que estaban pendientes. Presidió el señor Baillón y asistieron los señores Fernando Ochatán, Francisco Vargas T., Fortunato Naranjo, Eduardo Zorrilla, Uberlindo Muñoz, Arístides Ponce, señora Aureli N. v. de Sánchez, señoritas Isolina Ramírez y Ana Julia Salcedo, señores J. Lorenzo Pacheco, Abraham Gutiérrez y Rogerio Rosas, secretario.

Una vez que se leyó el acta de la sesión anterior, se oyó la cuenta del señor Presidente, la que fué aprobada; pasándose en seguida a tomar los siguientes acuerdos: Enviar una comunicación al socio jubilado don Manuel A. González, aclarando su situación en la Sociedad; facultar al señor Tesorero para que proceda, de acuerdo con las familias, a exhumar varios restos en el mausoleo número 1; cubrir los gastos que demanda el tratamiento especial a que ha sido sometido el socio señor Carlos H. Pardo, que se encuentra enfermo; Visitar al socio jubilado don Gabriel Zamorano que se encuentra enfermo de cuidado en el Hospital de San Vicente; Declarar socio de la institución, conocido el informe médico, al señor Temístocles García, patrocinado por el señor Carlos Ríos; dejar en tabla en calidad de aspirantes a socios, a los señores Juan M. Gutiérrez, patrocinado por el señor Florencio Rosas, y Hernán Boza Zumaeta, patrocinado por el señor Abraham Gutiérrez. Por unanimidad se aprobó el balance del último semestre del año pasado, después de algunas aclaraciones. Después de otros asuntos de índole reservada, se levantó la sesión.

Junta general ordinaria.— Con un número superior al que exige el



SEÑOR ALBINO ZUÑIGA, elegido presidente de la Sociedad

reglamento, se llevó a efecto la junta general, bajo la presidencia del señor León Baillón, quien dió lectura a la memoria anual, haciendo resaltar los principales hechos acontecidos durante su administración, los cuales habían sido salvados dignamente. En cuanto al rodaje social, manifestó que uno de los más activos colaboradores del Directorio, había sido la comisión de fiestas, organismo que había transformado la presencia del Salón Social; dejó constancia especial que una veintena de socios se había comprometido a defender la Sociedad, contribuyendo con una cuota de dinero mensualmente.

Finalizó su memoria, haciendo especial mención del deber que tenían por delante los futuros dirigentes de la corporación ante el peligro reaccionario que se notaba en el gremio, que iba en contra de la Unión y de la Federación de Obreros de Imprenta, a la cual había que ayudar en todo momento, dada la finalidad que persigue, o sea el mejoramiento económico de la colectividad. Una salva de aplausos coronó el final de la lectura de la memoria anual.

Durante la hora de los incidentes, se dió lectura a una nota de un socio, en que aludía a cierta publicación que circulaba en el gremio, en que se echaba sombras sobre la actuación social de cuatro buenos y activos socios. Refiriéndose a uno de los puntos que señala el impreso, se pudo comprobar con la lectura de las actas respectivas, en las que hay constancia que la imputación que se hace, fué acuerdo tomado por los propios detractores y aún más, con la asistencia a la redacción, del redactor de la publicación. Con esta prueba a la vista, usó de la palabra el señor Manuel Calderón, quien tuvo palabras enérgicas para condenar la actitud de los denigradores de la Sociedad y de sus dirigentes, llegando hasta tocar las intimidades del hogar. Pidió un voto de aplausos para las víctimas de esta publicación.

Después de usar de la palabra varios otros socios, se pasó a conocer el balance del último semestre del año pasado, siendo aprobado por asentimiento tácito. Acto seguido se dió por cerrada la votación para elegir el nuevo Directorio. Hecho el escrutinio, dió el siguiente resultado:

Presidente, señor Albino Zúñiga:

Vice-presidente, señor Fortunato Naranjo:

Secretarios, señores Domingo Bravo C. y Eduardo Bolívar H.:

Bibliotecario, señor Arístides Ponce:

Directores, señora Aurelia N. v. de Sánchez, señorita Ana Julia Salcedo, señores Hilario Valverde, J. Luis Rojas G., Julio Reyes, José Gianoni, Francisco Vargas T., Evaristo Muñoz, Arturo Díaz, y Julio Van-Camps.

Hecha la proclamación respectiva, se levantó la sesión, en medio del mayor entusiasmo y felicitaciones.

La transmisión del mando social. —En conformidad al estatuto, el Domingo 20 del actual, se llevará a efecto la entrega de la Sociedad al nuevo Directorio, previo inventario. Esta sesión es por demás interesante.

Matinée.— Como corolario de este acto, la comisión de fiestas prepara para ese día una matinée en honor de los nuevos dirigentes de la institución, a cuya fiesta familiar se invita a todos los socios con sus familias. El programa que se confeccione será sin duda de novedad, tomando en cuenta los muchos ofrecimientos que tiene para la parte literaria.

Los ensayos respectivos empezarán estos días. El baile será amenizado por una acreditada orquesta.

ACUERDOS SOCIALES

SOCIEDAD UNION OBRERA DE DIARIOS.—Principales acuerdos tomados en la junta general extraordinaria celebrada el 10 del presente: Se dieron por aprobados los reglamentos internos, salvo la parte entregada a la comisión especial de estudio. Enviar por secretaría notas a la comisión especial de estudio, para que emita en la presente semana el informe relativo a algunos artículos del reglamento interno. Celebrar junta general extraordinaria el Domingo 20 del presente, a las 2 de la tarde en los salones de "El Diario Ilustrado". Si no hubiere el quorum reglamentario a la hora indicada, se considerará a las 2.30 en el carácter de segunda citación y ésta se llevará a efecto con el número que asista. Se ha acordado convocar esta junta a pedido de numerosos socios de las distintas empresas periodísticas de día, que desean imponerse personalmente de la marcha de la institución.

Fueron aceptados, previo el trámite correspondiente, las siguientes solicitudes de nuevos socios: Carlos González, Guillermo A. Bello, Luis Amado Pastor, Guillermo Escobar E., Carlos Vargas C., Juan Silva Díaz, Alfredo Pimentel S., Max Araya P., Alfonso Ponce, Alfredo Ponce, Arturo Vera P., Eliodoro Caro C., Fernando Quiroz P., Miguel Hormazábal T., Manuel Espinosa L., René Martínez P., Domingo Carrasco Z., Enrique Petit Allende, Manuel Díaz Toro, Julio Vergara N., Miguel Valdés C., Luis Peña Ramírez, Eliodoro Nieto Gazán, Carlos H. Suárez, Julio Díaz Cuadra, Cesar González Bello, Alejandro Olivares, Rodolfo Vergara V., Alamiro Aguirre C., Juan Núñez R., Camilo Gómez R., Manuel Carmona M. y Roberto Bobadilla Díaz.

Se han recibido en la secretaía general las siguientes solicitudes de admisión de nuevos socios y que serán presentadas en la próxima junta general: Augusto Miranda Ferrari, Guillermo Córdova Gamboa, Salvador Pizarro P., Manuel Sandoval Urzúa, Luis Chávez Pino, Armando Rubio Vargas, Octavio Penafreta Varas y Luis Alberto Toro Moreno.

CONFEDERACION DE SINDICATOS BLANCOS DE CHILE.—Esta Confederación dejó organizado el sindicato de los obreros de la policía de aseo, en su local de la calle Salas 208, los cuales celebrarán sesiones los días Viernes en ese mismo local, a las 7 P. M.

SOCIEDAD JUVENTUD ESPERANTISTA DE SAN EUGENIO.— Con el fin de ensayar para la próxima fiesta, esta institución se reunirá desde hoy, todas las noches, durante la presente semana, a las 8, en Bascuñán 1819.

CENTRO DE ESTUDIOS SOCIALES LUZ Y ACCION. — Este centro reabre, después de un regular tiempo de receso, la dictación de conferencias en su local social, las cuales se darán periódicamente.

Se prepara una para el Viernes 18, la que estará a cargo de un miembro del Centro Social Católico Recoleta.



FUNERALES DE UN ARTISTA OBRERO

Ayer, a las 5.30, fueron llevados al Cementerio Católico, los restos del malogrado aficionado obrero, Pedro Ernesto Castro, muerto víctima de una dolorosa y larga enfermedad.

Antes de inhumarse los restos, en una hermosa alocución fúnebre, habló a nombre de la Asociación de Cuadros Artísticos, don Arturo Díaz, presidente de dicha entidad, a la cual el señor Castro, pertenecía como uno de sus más entusiastas socios.

Hablaron, además, el señor Humberto Cáceres, a nombre del Cuadro Pedro Sienna, el señor E. Rocco, a nombre del conjunto Paco Ramiro, y el señor Rafael Olivares, en representación de la Estudiantina La Unión.

BOLSA DEL TRABAJO DE LOS SINDICATOS BLANCOS.—(Servicio de colocaciones).—En esta oficina se necesitan con urgencia los siguientes empleados y operarios:

4 maestros carpinteros de enmaderación, con herramientas; 3 maestros carpinteros muebilistas; 1 albañil, 1 pintor, 1 rebocador, 2 enluciadores, y oficial de gásfiter, 1 gásfiter, 1 hojalatero para un taller, 2 aprendices de hojalatero, 1 maestro para una fábrica de jabón, competente; 2 inquilinos para un fundo cerca de Santiago, 1 administrador para un depósito de leche, con práctica; 1 mozo para comedor de casa particular, 1 jardinero y hortalicero, casado, ella para la cocina; 2 mozos para aseo y mandados, 1 niño para los mandados, puertas adentro, 6 cocineras para casas particulares, buen sueldo; 3 empleadas para la mano, 2 empleadas para comedor, 3 empleadas para piezas, 1 hortalicero entendido en cuidado de aves, que sea casado.

Con preferencia se darán estas colocaciones y trabajos a las personas que sean socios de los diferentes sindicatos y que estén inscritos en esta oficina.

CENTRO DE ESTUDIOS SOCIALES LUZ Y ACCION. — A junta general para hoy, a las 8.30 P. M., en el local de costumbre.

CENTRO CRISTOBAL COLON DE LA U. N. — Al Directorio, para hoy, a las 9 y media P. M.

SOCIEDAD S. M. MANUEL RODRIGUEZ. — A sesión de junta general, extraordinaria para mañana, a las 9 P. M., en el local social, San Francisco 748.

Se sesionará con el número que asista.

UNION EN RESISTENCIA DE ALBAÑIL Y AYUDANTES. — El Comité de propaganda, para hoy, a las 7 P. M.

SINDICATO OBRERO DE FABRICA DE ESPEJOS VIDRIEROS Y RAMOS SIMILARES. — A junta general para el Jueves próximo, a fin de elegir nuevo Directorio.

Hora: 6 y media P. M.

CITACIONES

Sociedad de S. M. Juan M. Dávila Baeza.— A junta general ordinaria para hoy, a las 9 P. M., en su local social, San Francisco 668.

Tabla: Memoria Anual, balance de tesorería, elección de Directorio para el presente año y asuntos que haya lugar.

Centro Royal y Adelante de la Población San Eugenio.— A junta ordinaria de Directorio, para hoy, a las 8 1|2 P. M., en su local social, Av. Central N.o 2301.

Especialmente a los directores señores: Luis Castillo, Conrado González, Julio Saa y Silva.

Sociedad S. M. de "Practicantes de Chile". — A junta general de socios, para hoy, a las 9 P. M., en el local y hora de costumbre.

La Junta tiene por objeto oír la lectura de la memoria que presenta el presidente de su período 1923. Además se tomará la promesa de estilo a la nueva mesa directiva, para entrar en funciones.

Sindicato Blanco de Pintores. — A los socios de este Sindicato, para hoy, de 7 1|2 a 8 P. M., en Bandera 657.

Departamento de Construcción I. W. W.— A los personales a reunión, para mañana, a las 8 P. M.

Federación de Chauffeurs de Chile.— A junta general, para hoy a las 9 P. M., en Mapocho 1170, a fin de tratar la continuación de la sesión del Viernes, en la cual quedó en discusión la elección de Directorio.

—Para el pago de cuotas, se atiende diariamente en la secretaría, Mapocho 1170, dentro de las horas de oficina, 9 a 12 y 2 a 5 P. M.

TODA LA SEMANA

SIGUE LA COLOSAL LIQUIDACION

POR BALANCE

Recomendamos a las personas que no han podido visitar ayer nuestra casa

Los Vichies doble ancho a $ 2.50
Los Brines a $ 2.-
Las Esponjas a $ 7.50 el corte de vestido
Los Crepes a $ 1.50
Los Céfiros a $ 1.70
Las Muselinas a $ 1.30, Etc., Etc.

SOLO POR ESTA SEMANA

Casa Emilio Delporte & Cía.

BANDERA ESQUINA ROSAS

FERROCARRILES DEL ESTADO

ADQUISICION DE MATERIALES, UTILES DE ESCRITORIO Y DE IMPRENTA, MAQUINARIAS Y HERRAMIENTAS, ETC., PARA EL CONSUMO DEL AÑO 1924

Las propuestas públicas por materiales, útiles, etc., para el consumo de la Empresa durante el año 1924, cuyos pormenores se detallan en los cuadernos impresos (Grupos) que están a la venta en la Secretaría del Departamento de Materiales y Almacenes en la Estación de Alameda, serán abiertas en dicho Departamento, a las 3 de la tarde de los días que a continuación se indican, siendo sus valores aproximados, los siguientes:

El 15 de Enero de 1924

Grupo N.o 1.	—Aceites lubricantes y de alumbrado, grasas e hilachas	$ 2.989,000.00
" N.o 3.	—Alambres de acero, de fierro, de cobre y de bronce	172,000.00
" N.o 7.	—Cadenas y cables metálicos	19,000.00
" N.o 11.	—Clavos, grapas, tornillos y tachuelas	162,000.00
" N.o 15.	—Equipo e impermeables para el personal	182,000.00
" N.o 32.	—Productos químicos, artículos, maquinarias e instrumentos para laboratorio	106,000.00

El 5 de Febrero de 1924

Grupo N.o 8.	—Cañerías y accesorios	$ 193,000.00
" N.o 18.	—Fierro dulce y homogéneo en barras y en planchas	1.981,000.00

El 26 de Febrero de 1924

Grupo N.o 2.	—Acero en barras y en planchas	$ 158,000.00
" N.o 28.	—Metales en lingotes, materiales y útiles de fundición	1.630,000.00
" N.o 37.	—Vidrios	70,000.00

El 14 de Marzo de 1924

Grupo N.o 10.	—Cordeles y cables manila	$ 11,500.00
" N.o 12.	—Cueros, suelas y correas	164,000.00
" N.o 16.	—Empaquetaduras, mangueras y artículos de goma	39,500.00
" N.o 31.	—Productos químicos y artículos de desinfección	138,000.00

El 31 de Marzo de 1924

Grupo N.o 17.	—Faroles, lámparas y accesorios	$ 174,000.00
" N.o 20.	—Herramientas, neumáticos y repuestos	863,500.00
" N.o 36.	—Telégrafos, teléfonos y timbres	476,000.00

El 22 de Abril de 1924

Grupo N.o 25.	—Materiales de alumbrado acetileno, equipo y material para soldadura autógena y eléctrica	$ 183,000.00
" N.o 27.	—Material para alumbrado eléctrico de locomotoras y equipo	655,000.00
" N.o 29.	—Pernos, tuercas, remaches, chavetas y golillas	212,000.00
" N.o 30.	—Pintura, barnices y útiles para pintar	707,000.00

El 6 de Mayo de 1924

Grupo N.o 33.	—Repuestos para locomotoras, carros y coches	$ 3.852,000.00

El 23 de Mayo de 1924

Grupo N.o 4.	—Artículos de mercería	$ 150,000.00
" N.o 6.	—Bronce, cobre, plomo, zinc laminado en barras y en planchas	89,500.00
" N.o 9.	—Géneros varios y artículos de tapicería	100,000.00
" N.o 23.	—Maquinarias	18,000.00

El 10 de Junio de 1924

Grupo N.o 21.	—Herramientas en general	$ 178,000.00
" N.o 26.	—Materiales para alumbrado y fuerza eléctrica	295,000.00

Bases y antecedentes en la Secretaría del Departamento de Materiales y Almacenes en la Estación de Alameda.

Santiago, Octubre 8 de 1923.

V B-18

ATLETISMO

JUAN JORQUERA Y M. BECERRA AFICIONADOS

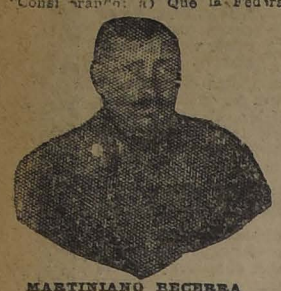
LA FEDERACION ATLETICA DE CHILE, PREVIO INFORME DE LA FEDERACION INTERNACIONAL, LEVANTA LA DECLARACION DE PROFESIONALISMO QUE PESABA SOBRE LOS SEÑORES JUAN JORQUERA Y MARTINIANO BECERRA

El Consejo Directivo de la Federación Atlética de Chile se reunió el Sábado último en el local de la secretaría con el objeto de pronunciarse sobre una petición formulada por la Liga Atlética de Santiago. La asamblea tomó por unanimidad el siguiente acuerdo:

"Considerando: a) Que la Federación Internacional del Atletismo y el Comité Olímpico Internacional se han dirigido a la Confederación Chilena de Deportes, manifestándole que el último acuerdo del Congreso de Atletismo, en el sentido de que no podían levantarse las declaraciones de profesionalismo, sólo tenía fuerza de ley desde el momento que se adoptó y únicamente para los castigos impuestos con posterioridad al mencionado Congreso;

b) Que la declaración de profesionalismo aplicada a los atletas señoras Juan Jorquera y Martiniano Becerra fué hecha con anterioridad al último Congreso de Atletismo y que en consecuencia dichas penas pueden reglamentariamente levantarse;

c) Que los señores Becerra y Jorquera han cumplido con las disposiciones internacionales que rigen los levantamientos de castigos;



MARTINIANO BECERRA



JUAN JORQUERA

d) Que la Confederación Chilena de Deportes ha autorizado oficialmente a la Federación Atlética de Chile para que previa consulta a la Federación Internacional y al Comité Olímpico Internacional levante los castigos impuestos con anterioridad al último Congreso Mundial;

e) Que el señor Martiniano Becerra después de haber participado en Buenos Aires con atletas profesionales ocupó la vicepresidencia de la Asociación Atlética de Santiago, afiliada a la Asociación de Deportes Atléticos de Chile, lo que indica que de hecho se le consideraba como aficionado; y

f) Que los señores Jorquera y Becerra han prestado importantes servicios al atletismo nacional;

Acuerda: **"Levantar la declaración de profesionales que pesaba sobre los señores Martiniano Becerra y Juan Jorquera, y autorizarlos para que participen en competencias con aficionados y comunicar esta resolución al Comité Olímpico Internacional a la Federación Internacional de Atletismo, a la Confederación Chilena de Deportes y al Comité Olímpico Chileno."**

LA CARRERA DE "LOS TRES BALNEARIOS"

Entusiasmo reina entre nuestros deportistas, por tomar parte en el paseo a San Antonio, que ha preparado la Sección Santiago de la Federación Atlética de Chile para el 20 del presente, y la carrera pedestre que pasará por los balnearios de Llolleo y Cartagena, terminando en el punto de partida que es San Antonio.

Los más destacados campeones de la Sección Santiago participarán en esta prueba, entre otros, Arancibia, Morales, Acuña, Dotte, Menares, González, Solís, Cantivilo, Lillo, Espinoza y varios otros que sería largo enumerar.

Además de esta carrera y después de servirse el almuerzo, los excursionistas desarrollarán un programa deportivo en la playa, donde se verificarán carreras de 100 metros planos, carreras de postas, natación, carreras en un pie y saltos de altura y distancia.

El valor de la cuota es de diez pesos, debiendo quedar cancelada hoy la mitad, o sea cinco pesos.

Las adhesiones se están recibiendo en Lord Cochrane 659. Las listas se cerrarán a las 9 P. M.

Vendo Piano Hanse
en perfecto estado a bajo precio.
SAN DIEGO N.o 1063

POLVOS PRECIOSILLA
de adherencia sin igual



Use Ud. Petrole Hahn para la Conservación del Cabello

¡DOCTORES!
Actualmente sólo existe un LEGITIMO ACEITE YODADO único
QUE resulta realmente de la combinación orgánica de yodo y aceite de amapola;
QUE no consiste en yodhidrinas instables, sencillamente disueltas en aceite;
QUE no contiene derivados clóricos, verdaderas impurezas químicas;
QUE contiene más de 80% de yodo metaloídico puro:
es el aceite yodado francés del Doctor L. LAFAY, de PARIS conocido bajo el nombre de
LIPIODOL
QUE, en peso, contiene 6é gramos de yodo puro por 100 centímetros cúbicos;
QUE es inyectable "sin dolor, sin riesgos, sin yodismo" (Dr. Bellencontre) en dosis diarias de 1, 2, 3, 5 y hasta 10 centímetros cúbicos;
QUE tiene incomparable virtud curativa contra el Asma, Enfisema, Gota, Reuma crónico, Reuma deformante, dolores reumáticos, etc.
QUE combate victoriosamente la Arterioesclerosis, Hipertensión, Adenoidismo, Linfatismo, Sífilis terciaria, Heredosífilis, etc.
EL DOCTOR L. LAFAY
Farmacéutico de primera clase
Es interno, con medalla de Oro de los Hospitales de Paris, Laureado con medallas de Oro, Plata y Bronce de las Facultades de Medicina y Farmacia; Ex preparador de los Trabajos prácticos de química analítica en la Escuela Superior de Farmacia, Miembro de la Sociedad Francesa de Dermatología y Sifiligrafía de la Sociedad de Medicina, de la Sociedad de Terapéutica, etc. Cruz de guerra, Oficial de la Legión de Honor, etc...
ruega encarecidamente a los Señores Doctores
QUE tengan a bien formarse por sí mismos, personalmente, una opinión sobre la valía terapéutica de los distintos compuestos orgánicos experimentando a la vez y comparativamente el
LIPIODOL
y los demás productos supuestos similares y que en realidad no son sino saudomitaciones y hasta a veces verdaderas falsificaciones
NOTA.— La inyección intramuscular, cuando es posible, es en mucho la mejor forma terapéutica, pero se emplean también CAPSULAS Y EMULSION. EL LIPIODOL se halla en todas las buenas farmacias
Depósito general para la Exportación
LECZINSKI y Cia. 67, r. de la Victoire. Paris (9e)

Santiago Atlético

Esta institución fectuará el Viernes 18, a las 10 P. M., un té en el Café Glanz en honor del conocido atleta señor Fernando Primard por sus brillantes triunfos obtenidos últimamente.

El Directorio y la comisión que tiene a cargo el té, deberán asistir a la reunión que se efectuará mañana, a la 9 P. M. en la secretaría, Inés de Aguilera 1110, con el objeto de ultimar los preparativos.

Las tarjetas para el té se pueden pasar a retirar en la secretaría.

NATACION

Asociación de Natación y Water Polo

EL CAMPEONATO DE LOS 200 METROS

En conformidad al calendario confeccionado por la Asociación de Natación y Water Polo corresponderá el Domingo próximo definirse el campeonato de Chile de los 200 metros estilo libre, en Valparaíso.

Las eliminatorias para constituir los representantes de esta capital y del vecino puerto que intervendrán en el campeonato se verificarán simultáneamente en ambas ciudades mañana Miércoles.

Las inscripciones para la reunión del Miércoles las recibe en ésta el secretario local señor Alberto Parodi, en la Casa Gath y Chaves.

El vencedor de la eliminatoria local obtendrá el título de campeón local, junto con el diploma correspondiente.

EXCURSIONISMO

El campamento del Cuerpo Jorge Matte G.

Con el entusiasmo que han caracterizado todas las reuniones que hasta ahora ha venido celebrando el Cuerpo Jorge Matte para conmemorar el primer año de existencia en la vida al aire libre, se viene preparando activamente el campamento de Las Cruces, balneario al cual partirán los socios inscritos el próximo Domingo 20 para regresar a Santiago el Domingo 27 y en donde desarrollarán un buen programa deportivo y social.

El presidente de la colectividad señor Carlos Valdivieso finiquitó anteayer en Cartagena todo lo relacionado con esta reunión, a la cual va a cooperar el vecino de la localidad señor Osvaldo Marín. En esta forma es de presagiar que el campamento tendrá el éxito que se desea.

Las incripciones continúan abiertas en la secretaría, Tocornal 441.

CENTRO DEPORTIVO LOS PIRINEOS.—La mesa directiva de esta colectividad está citada para hoy con el objeto de resolver acerca del nuevo local para secretaría y lo referente al próximo paseo familiar campestre al vecino pueblo de Talagante.

Mañana se reune la junta general para imponerse de las resoluciones que adopte la junta directiva. Se advierte que ambas reuniones se celebrarán con el número de directores y socios que asista.

Las personas que deseen pertenecer a esta colectividad pueden dirigirse por carta al presidente del Centro, Casilla 3733.

EL TRAGICO FIN DEL SEÑOR CARLOS ALARCON

LA LLEGADA DE LOS RESTOS DE VIÑA DEL MAR.—LA CAPILLA ARDIENTE.— MANIFESTACIONES DE PESAR

Los funerales se efectuarán a las 5 P. M. de hoy

Un eco profundo de pesar ha producido en todos nuestros círculos sociales y deportivos el trágico fallecimiento del distinguido sportman-rider, señor Carles Alarcón, acaecido anteayer en Viña del Mar.

Rodean el féretro numerosas coronas, entre las que anotamos las siguientes: Valparaíso Paperchase Club, Valparaíso Sporting Club, Santiago Paperchase Club, Germán, Jorge y José Beza, jefes y oficiales del Regimiento Coraceros, Sociedad Hípica de S. M. Luis Cousiño, Alberto Hurtado, Federico Elton, señora e hijo, etc.



LA CAPIL LA ARDIENTE

La familia del extinto y el Santiago Paperchase Club han recibido durante el día de ayer numerosas manifestaciones de condolencias de diversos puntos de la República, donde se exterioriza el hondo dolor que la horrible desgracia ha ocasionado.

LLEGADA DE LOS RESTOS

Por el tren de las 6.15 P. M. llegaron ayer a esta capital los restos del malogrado deportista señor Alarcón, los que fueron trasladados a la secretaría del Santiago Paperchase Club, Galería Alessandri número 24, seguido de un numeroso cortejo de a pie y a cabeza descubierta, en que estaban representadas numerosas instituciones deportivas de Santiago.

Encabezaba la columna el estandarte de la Sociedad Hípica de Socorros Mutuos Luis Cousiño y los socios en cuerpo de esta corporación.

LA CAPILLA ARDIENTE

En una de las salas del Santiago Paperchase se erigió la capilla ardiente, por donde han desfilado en la tarde y hasta altas horas de la noche cuanto más representativo tienen nuestras corporaciones deportivas, sociales y militares e innumerables amigos del extinto a exteriorizar su homenaje al digno caído.

CONDOLENCIA DEL VALPARAISO PAPERCHASE CLUB

El Presidente de esta colectividad porteña, señor Gaston Hamel, envió ayer a su congénere de esta capital el siguiente telegrama: "Muy doloroso ha sido para los socios del Valparaíso atender en sus últimos momentos al querido amigo Alarcón y acompañar sus restos hace un momento a la estación. Nuestra sentida condolencia por esta gran desgracia que también es nuestra".

ACUERDOS DEL CLUB DOLIENTE

El Directorio del Santiago Paperchase Club a que perteneció el extinto, se reunió extraordinariamente en la tarde de ayer, tomando los siguientes acuerdos:

1.o Enviar a la familia del extinto una nota de condolencia;

2.o Conservar a perpetuidad en la lista de socios el nombre de Carlos Alarcón;

3.o Iniciar una suscrición para donar al Patronato de la Infancia una cama que llevará su nombre;

4.o Dar el nombre de Carlos Alarcón al premio del recorrido reglamentario del concurso que anualmente organiza el Santiago Paperchase;

5.o Encabezar las listas anuales de honor del Club con el nombre de Carlos Alarcón;

6.o Colocar su retrato en la sala de sesiones del Directorio;

7.o Al pasar lista en toda clase de reuniones del Club, se iniciará ésta con el nombre de Carlos Alarcón;

8.o Asistir en cuerpo a los funerales, a pie; y

9.o Designar al Presidente señor Aquiles Vergara Vicuña para que haga uso de la palabra en el Cementerio a nombre de la corporación.

LOS FUNERALES

Los funerales del señor Alarcón se efectuarán a las 5 P. M. de hoy y revestirán especial solemnidad.

Partirán desde la secretaría del Santiago Paperchase, Galería Alessandri N.o 24, en dirección al Cementerio General y asistirán a ellos delegaciones de numerosas colectividades deportivas y sociales de la capital, del vecino puerto y pueblos vecinos.

CONDOLENCIA DEL CLUB HIPICO

El secretario del Club Hípico de Santiago, ha enviado al señor don Jervasio Alarcón, la siguiente nota de condolencia:

Señor:

El inesperado fallecimiento del distinguido hijo de usted, don Carlos Alarcón, ha sido sinceramente sentido en el seno de las instituciones hípicas que lo contaban entre sus miembros más entusiastas.

Con el objeto de perpetuar su memoria, el Directorio del Club Hípico de Santiago ha determinado fundar en el Patronato Nacional de la Infancia, una cuna que lleve el nombre del señor Alarcón.

Al trasmitir a usted este acuerdo cumplo el honroso encargo que he recibido del Directorio, de expresarle su adhesión en presencia de esta desgracia que ha venido a herir tan íntimamente su respetable hogar.

Quiera usted, señor, aceptar al mismo tiempo las personales consideraciones con que me ofrezco de usted muy afmo y S. S.—Jorge Zamudio F., secretario.

MOTOCICLISMO

FREITAS en las 100 millas
JULLIET en la prueba de Suecars

GANAN EN GRAN ESTILO Y DECLARAN QUE GRAN PARTE DE SU TRIUNFO SE DEBE A LA BONDAD DEL LUBRICANTE USADO

Señor Pilade Massa. — Presente. — Muy señor mío: En el campeonato de las cien millas corrido el Domingo, tuve la suerte de ocupar el primer lugar, haciendo el recorrido en 1 hora 39 minutos.

En esta carrera, como igualmente en el kilómetro lanzado, usé en mi moto aceite VISCOSINE, correspondiendo gran parte de mi éxito a la bondad del lubricante usado.

En el recorrido de las 100 millas, sólo consumí un litro y cuarto de aceite, lo cual marca un verdadero record de economía.

Como usted es el importador del aceite VISCOSINE, creo de mi deber hacer llegar a su conocimiento la admirable lubricación que he obtenido con el aceite VISCOSINE, que por su pureza, gran viscocidad y alta calidad, es una verdadera garantía para el que lo usa.

De usted muy atento y seguro servidor.
HERNAN FREITAS.

Dueños de automóviles, motos, camiones, góndolas, tractores y maquinarias, usad aceite

VISCOSINE

que es el mejor lubricante.
Importador:

Pilade Massa - Morandé 600 - Teléf. 1948

En venta: por latas y suelto, en todos los negocios del ramo.

CICLISMO

LA CARRERA DEL PROXIMO DOMINGO

LAS CINCO HORAS CICLISTAS SE DESARROLLARAN EN EL VELODROMO BARCELONA

La Unión Ciclista de Chile, deseando premiar la magnífica organización de las pruebas de anteayer, acordó autorizar a los Clubs Cóndor y Arco Iris, a fin de que realicen el torneo que deberá efectuarse el Domingo.

Estas instituciones, de acuerdo con el señor Presidente de la Unión, resolvieron organizar para el Domingo en referencia la clásica prueba de las cinco horas, que todos los años tiene un éxito halagador y que en esta oportunidad se presta admirablemente para el entrenamiento de los campeones que deberán participar en las eliminatorias que se iniciarán en los días del mes en entrada.

Se disputarán en esta ocasión lisonjeros premios donados por comerciales y distinguidas damas de la capital, cuya lista daremos mañana.

La partida se dará a la punto del Domingo, por ruega a las personas de corredores se encuentren hora indicada a fin de retrasar la hora inicial.

Las inscripciones para carreras se reciben en adelante y sólo se aceptarán dos por Club.

CLUB CICLISTA CHACABUCO.—Cita a junta general para hoy, a las 9 P. M., en el local de costumbre.

CLUB CICLISTA CENTENARIO.—Cita a junta general para hoy, a las 8 1/2 P. M., en Huérfanos número 1062. Se ruega la asistencia por haber asuntos importantes que tratar.

ROYAL CLUB CICLISTA.—Cita a junta general para hoy, a las 9 P. M. Local: Delicias 1[illegible].

Se sesionará con el número que asista por haber asuntos de importancia que tratar y se ruega puntualidad.

FOOT-BALL

LIGA NACIONAL DE FOOTBALL

LOS VENCEDORES DE LA TEMPORADA

La fiesta de clausura y la repartición de premios

Citación a los jugadores seleccionados

En la semana última se reunió el directorio de esta corporación, con el objeto de tomar los últimos acuerdos relacionados con la clausura de la temporada de 1923.

Se procedió a la proclamación de los clubs con derecho a premio, en la siguiente forma:

Primera División:
1.o Juan N. Trías 1.o
2.o U. Camilo Henríquez 1.o

División Intermedia:
1.o Peñarol 1.o
2.o República 1.o

División Reserva Intermedia:
1.o U. San Eugenio 1.o
2.o Yungay 1.o y Patria y Hogar 1.o (en empate).

División:
1.o U. Camilo Henríquez 2.o
2.o Wanderer 2.o

Quinta División:
1.o Peñarol 2.o
2.o Almirante Simpson 2.

Sexta División:
1.o Orompello 2.o
2.o Yungay 2.o

Sétima División:
1.o U. San Eugenio 3.o
2.o Wanderer 3.o

Campeonatos especiales:
1.o Germinar 1.o, trofeo Dimas Muñoz.
2.o Manuel Acevedo 1.o

Directorio.

LA REPARTICION DE PREMIOS.

Se resolvió que el acto de repartición de premios se verificara el 1.o de Marzo en un teatro, encargándose una comisión formada por los señores Dimas Muñoz, Luque, Raúl Agüero y Manuel Izazán para que se encargara del programa y sitio de la fiesta.

La sesión de clausura del Consejo se verificará el 31 del mes y a continuación se recibirán los legados de los clubes inscritos en el período de inscripción, para el directorio de la temporada 1924.

Finalmente, después de tratar otros asuntos de carácter interno, se acordó enviar una nota de felicitación a la Federación de Football de Chile por haber obtenido la clasificación internacional.

CITACION A LOS JUGADORES SELECCIONADOS

La secretaría de la Liga ha citado para el Sábado próximo a las 4 P. M., en "La Unión", a todos los jugadores que figuraron en el cuadro seleccionado durante el año, a fin de sacarse el grupo fotográfico.

Correspondencia

En esta sección hay correspondencia para las siguientes personas y personas: Club Chile nacional, Club Ciclista Rodríguez, Ciclista Centenario, Club Ciclista Ibérico, presidente de la Federación Universitaria de Deportes, Santiago Golf Club, Asociación de Basquetbolistas de Santiago, Morning Star F. C. y Arturo Muñoz Vergara.

Las personas interesadas pueden reclamarlas de 5 a 7 P. M. en las tardes.

LIGA METROPOLITANA DE FOOTBALL DE PORTES.—El Directorio de esta institución se reunirá a las 8 P. M. de hoy, en "El Diario Ilustrado".

ASOCIACION ATLETICA Y DE FOOT-BALL DE SAN MIGUEL.—El Consejo de esta institución se reunirá hoy, a las 8 P. M., en su secretaría.

1.o DE MAYO JUVENIL.—Hasta mañana se encuentra en exposición de los señores socios honorarios las tarjetas para la kermesse que en una de las quintas de la Chacarilla, efectuará esta institución con motivo de la celebración de su 3.o aniversario.

Las personas que deseen adquirir su tarjeta pueden pasar todas las noches de 8 a 9 1/2 P. M. a calle Coquimbo 1019.

SANTA ELELANA F. C.—Con motivo de haber obtenido el título de honor el Santa Elena Football Club en la primera división de la Liga Santiago, los vecinos del barrio Santa Elena le han preparado una velada en el Teatro Apolo para mañana Miércoles.

El programa de esta fiesta, además atrayente, porque consta en su primera parte, de varios números a cargo de conocidos artistas, como son los señores Villafañez y Cartagena. La segunda parte del programa consta de varios interesantes matchs de box a cargo de competentes boxeadores que darán una idea de la calidad de los encuentros hasta citar los nombres de los excelentes aficionados Gallardo, Labraña y Cárcamo.

El Santa Elena nos encontramos ter esta fiesta a los socios de los clubs del barrio, y en general de todas aquellas personas que tienen simpatías por esta institución.

CITACIONES

Valparaíso Sporting F. C.—Cita general para hoy a las 8 P. M., en Jotabeche 115-A.

Bobinovitch e Hijo F. C.—Cita general para hoy, a las 8 P. M., en el local de costumbre.

Morning Star F. C.—Junta general para hoy, a las 8 P. M. en Independencia N.o 306, esquina de Lastra.

Patria y Hogar F. C.—Junta general para hoy a las 8 P. M. en Recoleta esquina de Artillo.

PUPILOL
Es el único específico para la vista que puede usarse sin temor y con todo éxito en adultos y niños, para irritaciones, supuraciones, comezones, debilidad, miopía, etc.

ULTIMA VENTA DE RETAZOS
DE LA ESTACION

Casa Francesa

POR 2 DIAS SOLAMENTE

VELOS PERCALAS
TANAS ESPONJAS
CREPES CEFIROS
TREAS LIENZOS

A PRECIOS EXCEPCIONALES

EN NUESTRO HALL CENTRAL

HOY
ULTIMO DIA

CAMBIO

BANCARIO	$ 40.70
MERCIAL	$ 40.—

Equivalencias del cambio bancario:

1 dólar vale..	$ 9.73 1/2
1 franco	0.42 3/4
1 lira	0.42 1/2
1 peseta	1.23
1 nacional argentino .	3.20 1/2

PREMIO DEL ORO: 208 o/o

Un peso papel vale: $ 29|32 peniques

Maryland
Francés
Recambor.
$ 1.60
Fábrica: B. ENCALADA
2261-Stgo.

BOLSA DE COMERCIO

Movimiento

Dentro de un ambiente muy animado y con extraordinaria actividad se desarrolló el mercado de valores durante ambas ruedas de ayer.

Las adjudicaciones de bonos, aunque numerosas, no ascendieron a una cifra elevada.

Mucha fue la actividad en las operaciones de títulos mineros, sobresaliendo Llallagua, Salvador y Opioca. También se transaron numerosos e importantes lotes de Araca, Marta, Aconcagua, Lebu, Dichas, Chacaltaya, Santo Cristo, Gatico, Totoral, Huanuni y Kala - Uyu.

Las transacciones restantes correspondieron a la acción de la Bolsa de Comercio de Santiago, Malvos, Tierra del Fuego y, en remate, una gruesa partida de acciones de Alianza de Taltal.

Continuando la decidida tendencia al alza que se observó en la semana anterior, muchos fueron los papeles que experimentaron notables alzas. En general, el mercado estuvo firme.

FLUCTUACIONES

Subieron

Banco Nacional 1|4; Aconcagua 2 1|4; Araca 2; Caylloma 1|4; Chacaltaya 1; Dichas 1; Disputada 1|2; Gatico 5|8; Huanillos 2 3|4; Huanuni 1|2; ala Uyu 1|2; Llallagua 17; 1|2; Alianza Taltal 3 1|4; Aysen 2 Marta 1 1|8; Oploca 3; Santo Cristo 3 3|4; salvador 2 1|2; Totoral 1|2; Fuego 4; Caupolicán 0.05; Bolsa de Comercio 20,000.

Bajaron

Caja 8-1|2, 1|4; Lebu 1|2; Oruro 1|4; Santa Rita 3|8; Tocopilla 1; Nueva Castilla 1; Rafaelitas 1|8.

OPERACIONES DE AYER

Primera rueda

41000 Hip. 8-1, 96 3|4.
300 Llallagua, Febrero 7, 476.
600 Llallagua, Febrero 7, 479.
200 Llallagua, Febrero 7, 480.
1900 Hip. 8-1-921, 97 1|4.
3000 Caja 8-1|2, 98 3|4.
900 Oploca, Febrero 7, 183.
500 Oploca, Febrero 7, 183.
200 Llallagua, Febrero 7, 481.
20 Oploca, Febrero 7, 180.
100 Araca, Febrero 7, 107.
600 Llallagua, Febrero 7, 482.
700 Llallagua, Febrero 7, 483.
500 Llallagua, Febrero 7, 482.
700 Llallagua, Febrero 7, 483.
500 Llallagua, Enero 24, 480.
200 Llallagua, Febrero 7, 484.
600 Huanuni, Enero 24, 62.
500 Marta Febrero 7, 8.
2500 Marta, Febrero 7, 8 1|4.
700 Aconcagua, 7.
700 Lebu, Febrero 7, 56.
4000 Salvador, Febrero 7, 87.
900 Salvador, Febrero 7, 87 1|2.
1000 Salvador, Febrero 7, 87 1|4.
1000 Lebu, Febrero 7, 55 1|2.
600 Lebu, Febrero 7, 55.
3336 Alianza Taltal, P. S., 5 1|4.

Segunda rueda

8000 Caja 8-1 914, 99 1|4.
1000 Caja 8-1, 98 3|4.
200 Caja 8-1, 100.
200 Marta, Enero 24, 4.
1500 Marta, Febrero 7, 10 1|2.
1 Bolsa Comercio, En. 24, 204,000.
3000 Hip. 8-1, 96 3|4.
2800 Aconcagua, Febrero 7, 7 3|4.
3000 Caja 8-1|2, 98.
3500 Marta, Febrero 7, 8 7|8.
100 Dichas, Febrero 7, 49.
100 Oploca, Febrero 7, 182.
200 Oploca, Febrero 7, 184.
100 Oploca, Enero 24, 182.
700 Oploca, Enero 24, 183.
200 Chacaltaya, Enero 24, 82 1|4.
300 Chacaltaya, Febrero 7, 82 3|4.
3300 Oploca, Febrero 7, 155.
1400 Santo Cristo, Feb. 7, 11.
1200 Chacaltaya, Enero 24, 82 1|2.
1000 Llallagua, Febrero 7, 487.
2700 Salvador, Febrero 7, 89.
1700 Salvador, Enero 24, 88.
500 Gatico, Febrero 7, 8 3|4.
200 Araca, Enero 24, 198 1|2.
1200 Salvador, Enero 24, 88 1|4.
1900 Salvador, Enero 24, 88 1|2.
900 Salvador, Febrero 7, 89 1|4.
400 Totoral, Febrero 7, 5 3|4.
100 Araca, Enero 24, 199.
5000 Caja 8-1|2, 97 3|4.
200 Oploca, Feb. 7, 184 1|2.
500 Kala Uyu, Febrero 7, 46 1|2.
120 Fuegos, 144.

PRECIO DEL COMPRADOR O VENDEDOR AL TERMINAR LAS RUEDAS

TITULO	COMPRADOR Cantidad	COMPRADOR Precio	VENDEDOR Cantidad	VENDEDOR Precio
BONOS				
Caja 8-2	4,000	99	.....	.....
Caja 8-1	.....	.....	4,000	98 3/4
Caja 8-1|2	.....	.....	20,000	97 7/8
Hipotecario 8-1	.....	.....	50,000	98 3/4
Hip. 7-1	.....	.....	1,000	90
BANCOS				
Chile	100	102 1/4	.....	.....
Nacional	.....	.....	50	234
MINERAS				
Aconcagua, Febrero 7..	200	7 3/4	.....	.....
Araca, Febrero 7..	500	200	.....	.....
Chacaltaya, Febrero 7..	100	32 1/2	.....	.....
Carolina, Febrero 7..	100	49	.....	.....
Carolina, Febrero 7	.....	.....	200	50
Caylloma, Febrero7	500	3 1/2	.....	.....
Dichas, Febrero 7..	.....	.....	100	49
Dichas, Enero 24..	.....	.....	200	82
Gatico, Febrero 7..	1,500	8 3/4	.....	.....
Huanillos, Febrero 7..	500	26	.....	.....
Huanillos	.....	.....	50	26
Huanuni, Febrero 7..	200	62 1/4	200	63
Kala-Uyu, Febrero 7	500	46	300	46 1/4
Lebu, Febrero 7..	200	55	500	55 1/2
Llallagua, Febrero 7....	200	487	200	488
Marta, Febrero 7	2,000	8 3/4	1,000	8 7/8
Minera, Febrero 7..	200	31 1/4	.....	.....
Oploca, Febrero 7..	500	184	100	184 1/2
Oruro, Febrero 7..	500	32 1/2	.....	.....
Santo Cristo, Febrero 7..	200	11	.....	.....
Santa Rita, Febrero 7..	200	9	.....	.....
Salvador, Febrero 7..	500	89 1/4	.....	.....
Salvador, Enero 24..	200	88 1/2	100	89
Totoral, Febrero 7..	500	3 3/4	.....	.....
Totoral, Enero 24..	.....	.....	500	6
SALITRERAS				
Antofagasta, Febrero 7..	50	62	.....	.....
Lastenia, Enero 24	.....	.....	500	49
GANADERAS				
Aysen, Febrero 7	100	87	.....	.....
Gente Grande, Enero 24	500	63	.....	.....
Tierra del Fuego, Febrero 7..	500	46	.....	.....
VARIAS				
Gas	40	56 1/2	.....	.....
Laboratorio...	.....	.....	44	78
Malvoa, Febrero 7..	500	10 1/2	.....	.....
Bolsa de Comercio, Enero 24	1	205.000	.....	.....
PETROLIFERAS				
Caupolicán, Febrero 7..	6.000	1 1/2	.....	.....
Rafaelitas, Enero 24	.....	.....	100	6 1/4
CIERRE A LAS 5 P. M.				
Cambio	.....	39.80	.....	40.—
Oro	.....	207.—	.....	208.—
Letras por Oro	.....	13.—	.....	13.10
Araca, Febrero 7..	.....	200	.....	.....
Aconcagua, Febrero 7..	.....	8	.....	.....
Caylloma, Febrero 7..	.....	3 3/4	.....	.....
Chacaltaya, Febrero 7	.....	33 1/4	.....	.....
Disputada, Febrero 7..	.....	51 1/2	.....	.....
Lebu, Febrero 7	.....	55 1/4	.....	.....
Huanuni, Febrero 7..	.....	62 1/2	.....	.....
Kala-Uyu, Febrero 7..	.....	.....	.....	45 1/2
Llallagua, Febrero 7	.....	.....	.....	487
Oploca, Febrero 7	.....	.....	.....	185
Salvador, Febrero 7..	.....	89 1/4	.....	.....
Tocopilla, Enero 24..	.....	80	.....	.....
Santo Cristo, Febrero 7	.....	12 3/4	.....	.....
Oruro, Febrero 7 (transacción)	.....	33	.....	.....
Bolsa de Comercio	.....	220.000	.....	.....

OPERACIONES DE VALPARAISO

PRIMERA RUEDA

12000 Sta. Rita, Feb. 7, 9 1|4.
800 Aysen, Feb. 7, 38 1|2.
100 Melón, En. 24, 43.
1030 Totoral, Feb. 7, 5 1|4.
200 Sta. Rita, En. 24, 9 1|8.
600 Huanillos, Feb. 7, 27.
1100 Llallagua, Feb. 7, 478.
500 Sta. Rita, Feb. 7, 9 1|8.
100 Totoral, En. 24, 5 1|4.
400 Llallagua, Feb. 7, 479.
600 Huanillos, Feb. 7, 26 3|4.
500 Llallagua, Feb. 7, 479 1|2.
200 Llallagua, Feb. 7, 479 1|2.
500 Huanuni, Feb. 7, 480.
200 Huanuni, Feb. 7, 61 1|2.
200 Huanuni, Feb. 7, 62 1|2.
200 Huanuni, Feb. 7, 62.
200 Huanuni, Feb. 7, 61.
600 Llallagua, Feb. 7, 482.
400 Llallagua, Feb. 7, 483.
200 Llallagua, Feb. 7, 481.

SEGUNDA RUEDA

500 Aysen, En. 24, 39.
100 Fuegos, En. 24, 145.
500 Totoral, En. 24, 5 1|4.
2500 Totoral, Feb. 7, 5 1|4.
300 Oploca, En. 24, 183.
200 Castilla, En. 24, 36 3|4.
10000 Caja 8-1, 99.
8000 Hip. 8-1, 91.
500 Totoral, Feb. 7, 5 3|8.
1000 Totoral, En. 24, 5 3|8.
1400 Totoral, Feb. 7, 5 1|2.
200 Salvador, En. 24, 89.
400 Salvador, Feb. 7, 89 1|2.
700 Totoral, Feb. 7, 5 3|4.
2000 Chacaltaya, En. 24, 82 1|2.
500 Araca, Feb. 7, 201.
1000 Caylloma, Feb. 7, 3 3|4.

CAMBIO

1.a rueda: vendedor a 40.30 y comprador a 40.
2.a rueda: vendedor a 40.60 y comprador a 40.40.

ORO

1.a rueda: vendedor a 207 y comprador a 206.20.
2.a rueda: vendedor a 209 y comprador a 208.50.

LIBRAS POR ORO

1.a rueda: vendedor a 13.10 y comprador a 13.
2.a rueda: vendedor a 13.10 y comprador a 13.

VALOR DE LA £ EN DOLARES

Los Bancos que se indican fijaron ayer la cotización siguiente:

Banco Anglo Sud Americano: 4.22 3|4.

Banco de Chile, 4.22 1|8.

COTIZACIONES DE METALES

Cablegrama sobre cotizaciones de metales correspondiente al día de ayer:

ESTAÑO: £ 243.5.0 al contado y £ 249.7.6 a plazo.

Subió: 3.10.0 al contado y 3.7.6 a plazo.

COBRE STANDARD: £ 60.12.6 al contado £ 61.5.0 a plazo.

Subió: 0.2.6 al contado y 0.5.0 a plazo.

PLATA: d 33 5|16. Subió 3|16.

BOLSA COMERCIAL DE CHILE

PRIMERA RUEDA

2000 Marta, Feb. 7, 8 5|8.
3500 Marta, Feb. 7, 8 7|8.
3000 Marta, Feb. 7, 4.
300 Sto. Cristo, En. 24, 9 1|8
2100 Sto. Cristo, En. 24, 9 1|4.
2600 Sto. Cristo, Feb. 7, 9 3|8.
2400 Sto. Cristo, Feb. 7, 9 1|2.
500 Norte Argentino, Feb. 7, 27.
2500 Marta, Feb. 7, 8 3|4.
4000 Marta, En. 24, 8 7|8.
1000 Marta, En. 24, 4.
300 Rafaelitas, En. 24, 6 1|2.
1400 Sto. Cristo, En. 24, 9 3|8.
500 Marta, Feb. 7, 4.
4500 Marta, En. 24, 8 7|8.

SEGUNDA RUEDA

100 Sto. Cristo, 11 1|2.
3700 Sto. Cristo, Feb. 7, 11 3|4.
8500 Marta, Feb. 7, 8 1|2.
500 Marta, Feb. 7, 8 3|8.
1000 Marta, En. 24, 8 1|2.
2400 Sto. Cristo, En. 24, 12.
1700 Sto. Cristo, Feb. 7, 12 1|4.
500 Marta, Feb. 7, 8 5|8.
500 Marta, En. 24, 8 1|2.
1300 Sto. Cristo, Feb. 7, 12.
100 Salvador, En. 24, 90.
200 Sto. Cristo, 11 3|4.
1000 Hip. 8-1, 96 3|4.
100 Salvador, Feb. 7, 89.
500 Sto. Cristo, Feb. 7, 12 1|8.
400 Quillcura, En. 24, 1 1|4.

TATTERSALL

Precios corrientes en la feria del 14 de Enero de 1924:

Terneros de pie, de $ 58 a $ 128.
Terneros de un año, de 84 a 138.
Terneros de 1 1|2 año, de 96 a 162.
Novillos de 2 años, gordos, de 218 a 292.
Novillos de 2 años, a media gordura, de 182 a 260.
Novillos de 2 años, flacos, de 160 a 240.
Novillos de 3 años, gordos, mestizos, de 390 a 500.
Novillos de 3 años, gordos, del país, de 320 a 4080.
Novillos de 3 años, a media gordura, de 222 a 375.
Novillos de 3 años, flacos, mestizos, de 210 a 300.
Novillos de 3 años, flacos, del país, de 190 a 248.
Bueyes gordos, mestizos, de 485 a 692.
Bueyes gordos, del país, de 408 a 510.
Bueyes a media gordura, de 360 a 458.
Bueyes flacos, mestizos, de 260 a 342.
Bueyes flacos, del país, de 205 a 300
Bueyes de trabajo, de 295 a 480.
Torunos gordos, de 400 a 492.
Torunos a media gordura, de 315 a 382.
Toros, de 270 a 1,000.
Vaquillas de 1 1|2 año, de 160 a 225.
Vaquillas de 2 años, de 180 a 265.
Vaquillas de 3 años, de 285 a 400.
Vacas gordas, mestizas, de 395 a 510.
Vacas gordas, del país, de 315 a 480.
Vacas a media gordura, de 262 a 342.
Vacas flacas, mestizas, de 190 a 270.
Vacas flacas, del país, de 165 a 240.
Vacas paridas de lechería, mestizas, de 420 a 800.
Vacas paridas, a media gordura, de 310 a 500.
Vacas paridas, flacas, de 200 a 342.

Ventas al peso, al martillo y en privado

Novillos tipo embarque, de $ 0.87 a $ 0.89.
Novillos, de 0.74 a 0.87.
Bueyes, de 0.73 1|2 a 0.93.
Torunos, de 0.68 a 0.75.
Vacas, de 0.72 1|2 a 0.89.

Por Sociedad El Tattersall.

MATADERO PUBLICO

ENCIERRA DE HOY

Ganado mayor		Ganado menor	
Bueyes, . .	26	Corderos . .	917
Novillos . . .	78	Cerdos . . .	97
Vacas	291	Cabros . . .	0
En vara . . .	71	Terneros . .	52
Total . . .	466	Total . . .	1066

PRECIOS DE LAS CARNES

		El kilo		
Carne buey. . .	1.a	1.30	a	1.35
Id. id.	2.a	1.15	a	1.25
Id. id.	3.a	0.50	a	1.00
Carne novillo. .	1.a	1.30	a	1.35
Id. id.	2.a	1.15	a	1.25
Id. id.	3.a	0.50	a	1.00
Carne vaca. . .	1.a	1.30	a	1.35
Id. id.	2.a	1.15	a	1.25
Id. id.	3.a	0.50	a	1.00
Carne cordero. .	1.a		a	1.60
Id. id.	2.a	1.40	a	1.50
Id. id.	3.a	1.00	a	1.30
Carne oveja. . .	1.a	1.10	a	1.20
Id. id.	2.a	0.90	a	1.00
Id. id.	3.a	0.60	a	0.80
Carne cabro. . .			No	hubo
Carne cerdo. . .	1.a	1.90	a	2.00
Id. id.	2.a	1.70	a	1.80
Id. id.	3.a	1.30	a	1.60
Grasa en rama		1.30	a	1.70
Sebo ovejuno. .		1.00	a	1.10
Cuera de buey..			a	1.30
Cuero ne novillo			a	1.30
Cuero de vaca..			a	1.15
Cuera de ovejuno la docena.		60.00	a	72.00

CONTRIBUCION DEL ALCANTARILLADO DE SANTIAGO

DELICIAS N.o 1123

Se recuerda a los propietarios que durante el presente mes de Enero debe pagarse la contribución de alcantarillado del primer semestre del año, expirado el mes se cobrarán intereses penales y transcurrido el semestre se procederá al cobro judicial.

La Caja de la Dirección del Alcantarillado recibe estos pagos de 10 a 12 M. y de 2 a 4 P. M. en Delicias N.o 1123.

El cobro de esta contribución se rigo por la ley especial N.o 1624 bis y es completamente independiente con la ley N.o 3996, del Impuesto a la Renta.

Santiago, Enero de 1924.

EL DIRECTOR.

Cigarrillos
"SELECTO"
con tabaco especial
$ 0.60 PQTE.

CHICHA
DE MANZANAS
ESPECIAL
ALEMPARTE, VALDIVIA
ofrecemos en barriles,
$ 1.50 EL LITRO
CARVAJAL & MUÑOZ
Galería Alessandri 29
Teléfono Inglés 2047
E-15

Tome las
PILDORAS de Brandreth
Fundada 1752
Puramente Vegetales.
Para el Estreñimiento, Biliosidad, Dolor de Cabeza, Vahidos, Indigestión, etc., y los desarreglos que dimanan de la impureza de la sangre, no tienen igual.
No son genuinas si no están en cajas de lata
De Venta en las Boticas del Mundo Entero.
B. Brandreth
Acérque el frasco á los ojos y verá Vd. la píldora entrar en la boca.

Fundada 1847.
EMPLASTOS POROSOS Allcock
El Remedio Externo Mejor del Mundo.
B. Brandreth
Aplíquese en la parte donde se sienta dolor.

ENFERMOS DEL ESTOMAGO
(ACIDEZ, DISPEPSIA, DEBILIDAD Y ULCERAS AL ESTOMAGO) Riñones, Hígado, Intestinos, vejiga, etc., sanarán radicalmente en pocos días con TE ARAUCANO. La mejor y más sabia combinación científica de yerbas medicinales.
TE ARAUCANO normaliza las funciones de la sangre, los pulmones, sistema nervioso, ayuda la digestión, disuelve el ácido úrico (venenoso que causa los dolores reumáticos), devuelve al organismo las fuerzas perdidas y evita las indigestiones.
Precio paquete: $ 3.00. VENTAS: Bandera 161, segundo piso, oficina 6 San Ignacio 247. Chacabuco 569 y Concepción 1136 (al llegar a San Diego). PEDIDOS DE PROVINCIAS (incluyendo su valor en estampillas o giro postal) o por mayor, a HUMBERTO PINTO DIAZ, Agente General, Casilla 5089, Santiago.
E-21

SALIO SALIÓ
CARRIL-NAVAL
OVALADO - AMBRE $ 020. Cajetilla, OVALADO - CORCHO $ 0.40 Cajetilla

TRIBUNALES DE JUSTICIA

MOVIMIENTO HABIDO EN 14 DE ENERO DE 1924

Corte Suprema

El Tribunal se ocupó de los acuerdos.

Falladas de acuerdo:

Concurso Domitila Montero, sin lugar forma; redactor, señor De la Fuente; y

Eleuterio Rojas con Manuel Fernández Urrutia, sin lugar forma; redactor, señor De la Fuente.

FERIADO JUDICIAL

Durante el feriado judicial la Secretaría de la Excma. Corte Suprema, atenderá al público los días Jueves, de 2 a 4 de la tarde.

Corte de Apelaciones

Primera Sala. — Relator, señor Jorge Rodríguez A.—1 Contra Agustín Miranda, confirmada; 2 Contra Juan B. Arnau D. confirmada; 3 Contra Mercedes Alarcón, confirmada; 4 Contra Samuel Salinas, confirmada; 5 Contra Bonifacio López, confirmada con declaración; 6 Contra Braulio Aceituno, confirmada; 7 Contra Rosario Peña, Demetrio Ramírez y José Santis Martínez, confirmada; 8. Contra Luis Navarro Carvajal, en trámite; 9 Sumario hurto a Florín Pérez, confirmada; 10 Sumario secuestro contra Juan Córdova, confirmada; 11 Contra Abelino Castro, Clara Rosa Meza, confirmada; 12 Sumario por muerte de Manuel Leopoldo Solís, confirmada; 13 Contra Antonio Gutiérrez, confirmada; 14 Expediente cesión de bienes de doña Hortensia Huneeus de Pedregal, Ape. síndico, en trámite; 15 Contra José Cabello, confirmada.

Secretario, el señor Fabres.

Alegaron:

Don Rafael Figueroa por la aprobación, en la 1.a

Don Federico Peña, por la revocación, en la 13.

Don Enrique Burgos con don Abel Celis, en la 14.

De acuerdo:

Ugarte con Sante, confirmada.

Segunda Sala. — Relator, señor Mac Iver.—1 Contra Alfonso Fuenzalida, confirmada; 2 Contra Antonio Muñoz, confirmada; 3 Sumario por denuncio de Miguel Moyano, aprobada; 4 Juan Sánches contra Neftalí Urzúa, suspendidos efectos; 5 Juan Villarroel y otros (exclusiones electorales), aprobada.

Fallada la 4.a pendiente del Viernes, después de terminados los alegatos.

Concepción Rodríguez contra Julio Guevara y otros, confirmada.

Alegaron:

En la 4.a, don Benjamín de la Barra, por la revocatoria.

En la continuación, don Eduardo Grez con don Víctor Acevedo y don Manuel Oliva.

Tercera Sala.—Relator, señor Bernales.—1 Sumario por hallazgo de un feto, aprobada; 2 Contra Juan Quiroz, aprobada; 3 Contra Elisa Carvajal, aprobada; 4 Contra Juan 2.o Candia, confirmada; 5 Contra Pablo Machuca, confirmada; 6 Contra Isaías Villanueva (denuncia de Juvenal Galdámes), confirmada; 7 Contra Aurelio González, aprobada; 8 Contra Leonor Silva, aprobada; 9 Fernando Pardo contra Hernán Ossa, aprobada; 10 Contra Juan Peña, confirmada; 11 Contra Antonio Batarce (cobro de honorario del perito Miguel Arancibia), en trámite; 12 Contra Luis Carreño, en trámite; 13 Contra Demetria Rubio, confirmada.

Secretario, el señor Alcalde.

Don Guillermo Fuentes alegó por la confirmación, en la 6.a

Cuarta Sala.—Relator, señor Gonsáles.—1 María Adriana Gutiérrez, nombramiento curador interino, en trámite; 2 Inventario de los bienes de la Sucesión de Matilde Magnan d. G., en acuerdo; 3 Contra Antonio Molinos, sin tribunal; 4 Contra Pedro Pérez y otro, aprobada; 5 Contra Antonio Zambrano y otros, en acuerdo.

Fallada de acuerdo:

Natham y Semerad con Riticle y Co., revocada.

Alegaron:

En la 1.a, Agustín Correa B. con don Santiago Lazo y don Alfredo Urzúa con la 2.a.

Agustín Correa B. con don Luis Salinas W.

GRAN REMEDIO UNIVERSAL NITRO - OZONA

Lowe-Welrafog, el único comprobado por medio de la radiografía que cura tuberculosis (tisis). Pruebas a la vista. Afamado desde 1887 cura radicalmente bigado, riñones, estómago, pulmonía, bronquitis, asma, hipertrofia, diabetes, albuminuria, reumatismo, hidropesía, obesidad, raquitismo, epilepsia, apoplegía, anemia, catarro intestinal, disentería, apendicitis, peritonitis, almorranas, fistulas furunculosas, enfermedades piel, sangre, enfermedades secretas. Prodigioso en aneurisma, en enfermedades corazón, cerebro, vista, espina dorsal, etc. Viruela, peste negra, hemorragia, peste bubónica, tifus, peste y fiebres en general son vencidas a las pocas horas con repetidos lavados intestinales y tomas. Igual tratamiento para demás enfermedades. Catecismo Nitro-Ozona, consúltelo todo enfermo, sea cual fuese el mal, encontrará el medio seguro de sanar radicalmente. Remítesele gratis a quien lo pida. — Luis Lowa, Claras 149. Teléfono 1850. Casilla 832. — Droguería Daube, Boticas principales.

LIQUIDA LA
Por gran existencia de mercaderías y exceso de producción.
Maletería EL FARO
ESTADO 74
Maletas, Maletines, Cajas, Sombrereras, Necessaires, Billeteras, Carteras para señora, etc., etc.,
A MENOS DEL COSTO
E-15

SALDOS DE FIN DE ESTACION
ROTONDA DEL PASAJE MATTE
EN TEJIDOS
CHOMBAS, PALETOES, TRAJES DE LANA O JERSEY PARA SEÑORAS Y NIÑITAS, MODELOS IMPORTADOS PARA LA PLAYA Y EL CAMPO, VALOR HASTA DE
$ 125.-
Saldados a
$ 49.- $ 35.- $ 22.- $ 12.50
EN BONETERIA:

MEDIAS de algodón muy buena clase, en negro y colores de moda, punto fino, pie y talón reforzados, el par $ 2.50 y	MEDIAS de algodón mercerizado, en negro, blanco y colores de gran moda, punto fino, el par $ 5.50 y	MEDIAS de seda, pie y talón reforzados, muy buena clase, en negro y colores de alta novedad, el par $ 7.90 y	BOLEROS de hilo muy buena calidad, sin mangas, forma práctica, precio verdaderamente excepcional	CAMISETAS de algodón clase extra, sin mangas, en blanco, celeste y rosa
$ 1.60	$ 3.50	$ 6.50	$ 3.90	$ 2.90

HOY-ULTIMO DIA
CASA FRANCESA

AVISOS ECONOMICOS

Encuadernación e Imprenta Echeverría
— de —
ARTURO ECHEVERRIA FERNANDEZ
San Diego 1235.—Teléfono Inglés 23 Matadero.—Santiago
Se encarga de ejecutar trabajos de Imprenta y Encuadernación, con prontitud y esmero. Especialidad en trabajos de oficina y Bancos. Atiendo toda clase de pedidos de provincias, a precios reducidos Agencia de "LA NACION" y "LOS TIEMPOS"
Se reciben avisos y suscriciones hasta las 9 P. M.

AUTOMOVILES Y CARRUAJES

ESCUELA PRACTICA DE CHAUFfeurs mecánicos. Curso rápidos, enseñanza por sus dueños varias marcas. Vicuña Mackenna 448-456. Abril 6

BOXES DESDE 20 PESOS MENsuales, mecánica, pintura, tapicería, almacén repuestos, aceites, bencina, compro-venta automóviles. "Gran Garage", 10 de Julio 444. Marzo 11

MOTOCICLETA PEUGEOT, en perfectas condiciones, vendo. San Pablo 2484. E—15

DE OCASION VENDO CARRETEla. Borja 217 15-E

MOTOCICLETA INDIAN 2 1|2 HP con side-car, flamante, véndese de ocasión en la suma de $ 1,600. San Diego 2217. E—15

FORD SPORT, 2 ASIENTOS, VENdo varios; ver y tratar: Bandera, esquina Sama. 15-E

VENDO AUTO-GONDOLA PARA pasajeros. Merced 14. E-15

VENDO BREACK NUEVO, BARAto. Moneda 2379. 16-E

SE VENDE UN AUTO CAMION para reparto, sin uso. Bandera 897 esquina Sama. 16-E

OPORTUNIDAD UNICA: REGALO 5.500, góndola Ford, poco uso. Garage Colegio esquina Erasmo Escala. 15-E

AUTO TURISMO, 7 ASIENTOS. Vendo de ocasión en muy buen estado. Moneda 1420 de 9 a 12 P. M. 16-E.

VENDO AUTOMOVIL EUROPEO, barato, turismo. Blanco Encalada 2201. E-16

BUEN AUTOBUS EN PERFECTO estado, vendo barato. Datos: Merced 8, La Moto. E-17

AUTO FORD PARTICULAR, VENdo: Santo Domingo 1610, de 1 a 2 y de 8 a 9 P. M. 16-E

CATROEN O RENAULT CHICO compro de ocasión. Morandé 350. 17-E

COCHECITO DOS RUEDAS CUATRO asientos, vendo. Santa Elena 1427. 17-E

REALIZO MOTOCICLETA CLEveland, bajo precio. Pinto 1991.

$ 900 REGALO MOTOR "CLEVEland", perfecto estado. Verlo: Huérfanos 1326, oficina 8. 16-E

AUTOMOVIL HUDSON, EN PERfecto estado regalo en $ 9,500. — Maestranza 1260. 16-E

VENDO FORD VERLO ALDUNATE 496, de 8 a 11. 17-E

VENDO AUTOMOVIL DODGE, sport, perfecto estado, Bandera 131, Of. 6. 16-E

MOTO PEUGEOT, REGALO $ 450, perfecto estado. Gorbea 2571. 16-E

BICICLETA WANDERER, PERFECto estado, vendo baratísima. Aprovechar. Libertad 21-A.

VENDO UNA PARTIDA DE TEJAS usadas. Delicias 2719.

VENDO AUTO FORD, $ 3,000, POcos nuevos. Gay 2142. 17-E

VENDO UNA CARRETELA BUENA para bodega o almacén. San Diego 1655. 18-E

COMPRO SIDECAR; PREFIERO derecho. Gálvez 104. 16-E

GONDOLA OCASION VENDO 3.000 pesos. Prieto 1265. E-16

CHEVROLET BABY GRAND, Chaudler y Cadillac, véndese gran ocasión, perfecto estado por viaje a Europa. Delicias 2500.

SE VENDE UNA CARRETELA DE todo trabajo, Población O'Higgins, Walker Martínez 578. Antonio Ante. E-17

CAMION DOS RUEDAS, NUEVO sólido, liviano, ocasión, vendo, Serrano 654. E-17

ARRIENDOS (Necesitan)

PARA EL 1.o DE ABRIL: FAMILIA extranjera tres personas, sin niños, desea arrendar casita en bajos, sin altos, o altos, situada en barrio alto, 4 dormitorios, comedor, aloncito, baño y dependencias. Compraría también chalecito con hipoteca largo plazo o casita misma condición, con garage. Dirigir ofertas: a Correo 4, Casilla 5586, a E. Sickovic M. (Trato sólo con propietarios, no admitense intermediarios). E-17

CHAUFFER ESPAÑOL SIN VICIOS, desea arrendar góndola en perfecto estado, para trabajar como propia, prefiero marca potente. Referencias: Olivos 974, L. X. 15-E

SE NECESITA CASA AMOBLADA, 5 o 6 piezas, cerca centro. Conteste W. M. W. Casilla 66. E-15

EXTRANJERO NECESITA ARRENdar pieza con puerta calle independiente o sin muebels. X. X. X. Correo 2.

NECESITO PIEZA AMOBLADA Febrero, Marzo, barrio Estación. Prefiero independiente. Casilla 4226. E-15

ARRIENDOS (Ofrecen)

125, CASAS 4 PIEZAS, SERVICIO, centrales. Rosas 2203. 15-E

ARRIENDO ALTOS, DARDIGNAC, seis piezas, luz eléctrica. Tratar Bellavista 449. E-17

ARRIENDO OFICINAS, CINCUENta pesos, Venegas Salas. E-15

$ 300 ARRIENDO CASA, BARROSO 81. E-17

ARRIENDO PIEZAS HIGIENICAS, Barroso 83. E-19

$ 40 PIEZAS HIGIENICAS. CITE elegante. Santo Domingo 2229.

260, CASA SEIS HABITACIONES, servicios electricidad. Balmaceda 631. Otra 230. Verla 4 a 6.

ARRIENDASE GRAN ALMACEN, con casa habitación, en el barrio más comercial Matadero. San Diego al llegar a Franklin. Tratar San Diego 2007. (Lavandería). 17-E.

ARRIENDO EN BARRIO CENTRIco, casita de tres piezas amoblada y toda comodidad. Luz, baño, carros a la puerta. Ocurrir Santo Domingo 1225.

$ 265, BUENOS BAJOS, CARRERAS 1025. 18-E.

ARRIENDASE CASA PARA NEgocio. Castro 72. E-16

IRARRAZAVAL 309, FRENTE SEminario, arriendo chalet 8 piezas, hall. Llaves 305. E-17

ARRIENDO CASA AMOBLADA 600 pesos. Fontecilla 78.

$ 150, CASITA RECIEN CONStruída. Recoleta 462. Tratar: de 8 a 11 A. M. E-19

$ 60 A 120, ARRIENDO CON LUZ, agua, casas higiénicas, dos, tres piezas empapeladas, mampara, patio, alcantarillado. Vicuña Mackenna 1477.

ARRIENDO EN DAVILA LARRAIN 1471, buena casa, con tres grandes piezas, pasadizo, patio grande y parrón. Tratar: en la misma casa. 16-E

PINTURA, ASEOS, REPARACIOnes encerados. Gálvez 108.

ARRIENDANSE A MATRIMONIO, caballeros, departamento o piezas, con sin muebles, pensión casa respetable. Lira 159. 16-E

$ 75, Y 110, ARRIENDO CASITAS de 2 y 3 piezas. Marina Gaete 849; llaves: 17. Tratar: Serrano 166. 16-E

ARRIENDASE CASITA DOS PIEzas, patiecito. Riquelme 761.

ARRIENDASE LA ESPLENDIDA casa en San Diego 1851. Tratar: San Diego 1847, casita 5. 17-E

ARRIENDANSE LAS ESPLENDIdas casas en Arturo Prat 1453 y 1457. Tratar: San Diego 1452. 17-E

$ 325, A DOS CUADRAS DEL FOrestal, en calle Purísima, arriéndase casa en bajos, sin altos, hall, 5 piezas, servicios, gas, electricidad. Guzmán, Silva y Cía. Huérfanos 1243. 16-E

SE VENDE UN HERMOSO TERREno en el puerto San Antonio. Tratar con Sixto González y su dueño en ésta. Llano Subercaseaux 498. 16-E

ARRIENDASE CASA ALTOS, CAnon, $ 650 mensual. Alameda 2291. Verla: de 9 a 12. Tratar: Valparaíso 1111 de 4 a 6. 17-E

ARRIENDASE ESPLENDIDA ESquina, para negocio, muy comercial, con algunas habitaciones. San Francisco esquina Arauco. 16-E

ESPLENDIDO CHALET VENDO O arriendo. Padre Mariano 212.

ARRIENDO CASA ASEADA ENTRE carros. Matrimonio, Coquimbo 761. 16-E

ALMACEN CENTRAL CON HABItaciones, arriéndase. Moneda esq. Fontecilla. 16-E

$ 300 BAJOS CENTRALISIMOS, 10 piezas, dos patios. Grajales 2150. 16-E

ARRIENDASE CASA QUINTA amoblada. Av. Egaña 411, Ñuñoa. 16-E

CASA ARRIENDASE EN ÑUÑOA, Avenida Chile-España 88. Canon 250 mensuales; seis piezas de familia, cuatro de servicio, dos pequeños patios, Edificio nuevo, cómodo, muy sano. Tiene luz eléctrica.

ARRIENDASE ALTOS, 4 PIEZAS y servicios, o bajos muy centrales. Miraflores 130. 17-E

DEPARTAMENTO CINCO PIEZAS, excelente gallinero, arriéndase, quinta Ñuñoa. Egaña 217. E-18

ARRIENDO LINDAS PIEZAS, CAballeros, señoras. Compañía 1580.

ARRIENDO UNA SALA Y UNA PIEza espaciosas para personas mayores. San Diego 420.

ARRIENDO LOCAL GRANDE, DOS piezas, entrada carretones. Seminario 345.

ARRIENDO DEPARTAMENTO tres piezas, electricidad, baño, derecho cocina. San Francisco 350. E-20

300 ARRIENDO CASA. DAVILA 1061.

CASITA ARRIENDO. RIVERA 2031. 17-E

$ 500 ARRIENDASE ESPACIOSA casa altos. Alameda 3059. 16-E

TRASPASO ESPACIOSO LOCAL COmercial, pleno centro. Casilla 3245. 16-E

BUENA PIEZA OFRECESE, MOLIna 546.

OCASION ARRIENDO O VENDO PEluquería instalada. Pinto esquina F. Vivaceta 2101. 16-E

$ 150, ESPLENDIDA CASA, OCHO piezas, luz, hall. Antofagasta 2884. 16-E

CASITA CALLE, TRES PIEZAS, COcina, excusado, arriendo cien pesos. Tratar: Erasmo Escala N.o 2376.

ESPLENDIDA PIEZA O DEPARTAmento arriendo, persona sola. Bulnes 31. 16-E

ARRIENDASE PIEZA INDEPENdiente. San Pablo 2571.

VENDO CASA CUATRO PIEZAS, sitio grande. Washington 1249. 17-E

ARRIENDO COMODO DEPARTAmento con cocina. Huérfanos 2633. E-15

ARRIENDO PIEZA AMOBLADA. Molina 11. E-15

$ 300 ARRIENDASE ESPLENDIDOS bajos, 8 piezas, luz eléctica. Gorbea 2325. E-18

ESQUINA MEJOR SITUACION DE Ñuñoa, con casa habitación, arriendo por contrato. Tratar: Irarrázaval 3015, esquina Exequiel Fernández. 16-E

ARRIENDO PIEZAS, CON SIN muebles. San Diego 291.

EXTRANJEROS, CASA MODERNA, electricidad: Eyzaguirre 720, cerca Patrocinio.

$ 160, ARRIENDASE SIETE HABItacion s, Rengo 356, carros Ñuñoa, Santiago Oriente.

TRASPASO ARRIENDO LINDO local frutería, 10 de Julio, cerca Maestranza. Datos: Nataniel 1169. 17-E

ARRIENDO PIEZAS MUY BUENAS, todo servicio Río Janeiro 405.

ALAMEDA 777 ARRIENDANSE lindas piezas con o sin muebles, pensión. E-16

ARRIENDO OFICINA Y UN DEpartamento, Merced 851. E 17

CASITA CON DOS PIEZAS, PASAdizo, y patio, arriéndase, Olivares 1660.

ARRIENDO DEPARTAMENTO DE 3 y 4 piezas. Rosas 2186. 15-E

ARRIENDO BARATO LOCAL CARnicería con instalaciones y útiles. Cóndor 869. 15-E.

ARRI CASA GRANDE. VICtorino Lastarria 66. 15-E.

$ 210, 205, 195, TRES ESPLENDIdas casas pintadas y empapeladas. Carmen 402. 15-E.

100 PESOS, INMEJORABLES CAsas recién terminadas, toda comodidad, luz, Santa Elena, esquina Victoria. 15-E

EN DIECIOCHO ARRIENDASE CAsas recién construídas, altos 9 piezas, hall, dependencias; bajos 12 piezas, hall, 2 patios, garage salida San Ignacio Precios módicos, Verlos y tratar. Dieciocho 7[illegible]. 15-E

ARRIENDASE PIZZAS CENTRAL, Teatinos 56. 15-E

LOCAL PARA ALMACEN, U OTRO negocio, también se arrienda, uno más chico, Sama esq. Morandé. Llaves: Morandé 879. Tratar: A. Manríquez M. Gal. Alessandri 16.

ARRIENDASE ESPACIOSO ALmacén central, con piezas habitaciones, San Diego 106. E 15

EN $ 225 SE ARRIENDA LA CASA Gorbea 2472-2476. Tratar: Gálvez 131. E 15

ARRIENDASE ESPLENDIDO SAlón. Delicias 1164. 22-E.

CASITA $ 60-70, ARRIENDO. BARnachea 476. E-15

SACOS VACIOS PAPEROS COMpramos cualquiera cantidad. Dirigirse: Soc. Fac. Nacional de Vidrios, San Diego N.o 2197. E—15

0.6 KILO VENDO LEÑA DE CONStrucción, Nataniel 291. 18-E

REGALO ESTATERIA MOSTRAdor vidriera $ 100, Constantino 90. Por Ecuador. E-16

SE VENDEN DOS VIDRIERAS PAradas. Tratar: San Diego 265. E-17

SE VENDEN BAMBUES, PLANTAS y muebles, Agustinas 1521. E-16

VENDO DOS FONDOS CHICHEros de cobre; prensas, vendimiadoras, tinajas. Independencia 3086. 16-E.

FONDO GRASERO, PRENSA CHIcharrones compro. San Joaquín 129.

VENDO INSTALACION MUY BUEna. Precio de ocasión. Gálvez 910. 16-E.

SE VENDEN UTILES COMPLETOS de carnicería y se arrienda el local. Compañía 2279. 17-E.

VIOLIN VENDO BARATO. HUEmul 1408.

COMPRO COCINA ECONOMICA Y aparador. Carmen 1369.

VENDO TODA CLASE UTILES, ocasión. Pinto, esquina Matías Ovalle 101. 17-E

PALAS (MARCA MONO) SIN USO. realizo $ 1.50 a $ 1.00. Nataniel 1481.

BARRILES ACEITEROS BUEN EStado de 200 litros, realizo. Nataniel 1481.

VENDO UN LETRERO PARA carpintero. Eleuterio Ramírez 1040. 16-E

SE VENDE ARMAZON, MOSTRAdor, molinillo y peso. Manuel Rodríguez 1033. 16-E

ROMANA 500 KILOS VENDO, ANdrés Bello 725. E-16

LINTERNA MAGICA, RICO LENTE, vendo de ocasión. Agustinas 1519.

APICIONADOS: TELON FOTOGRAfo y varios útiles, vendo. Agustinas 1519.

VENDEMOS DOS CAJAS REGIStradoras, metálicas, de seis cajones. Alameda 2760.

PIPAS VIAJERAS $ 20 c|u. CUARtolas, $ 8. Raulí roble americano, $ 15. 100 docenas botellas cerveceras; 200 docenas botellas surtidas, licores, un armario raulí, vendo estos artículos gran ocasión. Libertad 21-A

3 MIL LITROS VINAGRE BLANCO, tinto, por mayor y menor, ofrezco muy baratísimo, aprovechar. Libertad 21-A.

VENDESE BARATO ESTANTERIA. San Pablo 2571.

VENDO DE OCASION ESTANTEría para almacén u otro negocio.

PLANCHAS FOTOGRAFICAS, USAdas, compro. San Diego 1530. Casilla 7026. 14-Febrero

OCASION VENDO INSTALACION tallada, biselada, vidriera grande calle, Cualquier negocio. Caupolicán N.o 2920, San Alfonso. E-16

$ 115 REALIZAMOS EXCUSADOS completos taza loza importada. Chacabuco 18. E-15

SEÑORES AGRICULTORES: COMpramos leñas álamo, monte. Bodega La Feria, 5 de Abril 3479. Casilla 4738. Teléfono 183, Estación. E-17

BRONCE, COBRE Y ZINC VIEJO, compro. Santa Isabel 348. 16-E.

SE VENDE UNA ESTANTERIA con mostradores y se arrienda un local para almacén o tienda. San Diego 1316.

SILLA MONTAR, CHILENA, VENdo baratísima. Nataniel 1179.

COMPRO LANA Y CRIN. ROSAS 2075. E-17

ESTANTERIA CON RICOS ESPEjos y mostrador vendo, 2 a 4. San Pablo 2432. E-16

ROMANA 500 KILOS, MOLINILLO para café y, balanza realizo. Irarrázaval 300, esquina Condell. Carrocería.

DE OCASION VENDENSE VITRIna para libro, buena cómoda con mármol, sillas, aparador y varios. San Diego 958. E-16

COMPRO SILLON USADO, DE PEluquería. Dirigirse: Victoria 811. S. M. E-16

COMPRA - VENTA NEGOCIOS

SE VENDE UNA CARNICERIA POR no poder atender en San Diego 799, esquina Copiapó. Tratar Subercaseaux 57, esquina Milán. 16-E.

HOTEL MUY CENTRAL, VENDO con facilidades, poco capital, al contado. P. E., Casilla 81 D, E-19

VENDO EL HOTEL Italia, en La Cisterna. Preciosa casa - quinta. Negocio muy acreditado y de mucho porvenir. 15-E

POR NO PODER ATENDER VENdese acreditado restaurant y cigarería, contrato arriendo. Tratar: Jama N.o 1299. 16-E

SE VENDE ANTIGUA CARNICEría por ausentarse, $ 1,200. Cochrane N.o 760. E—15

VENDO, POR AUSENTARSE DUEño, establo, mucha clientela. Bandera 34, of. 13, Montt y Munizaga.

SE VENDE UN HOTEL BIEN SItuado y acreditado, en $ 40,000, por tener su dueño que ausentarse del país. Dirigirse a Casilla 591, Valparaíso. E 16

SE VENDE HOTEL Y RESTAUrant Magallanes, calle Meiggs 66. Espléndida posición, buena clientela, magníficas utilidades, por enfermedad de su dueño. E 17

SE VENDE TALLER DE ZAPATEría. Chacabuco 46. E-16

POR TENER QUE AUSENTARME vendo carnicería y verdulería con buena clientela. Mapocho 2998, esquina Maipú. E—15

POR FALLECIMIENTO DE SU dueño véndese acreditado negocio de menestras y licores, poco capital, con derecho a llaves. Camilo Henríquez 672. 16-E

NEGOCIO DE BUEN PORVENIR al pié de gran cité, véndese por no poder atender Pastelería y Frutería. Capital: $ 580. Rosas 2992.

SE VENDE ALMACEN ABARROTES muy acreditado, único en cuatro esquinas, con ventas de más de 150 pesos diarios. Tratar: Concepción esquina Arturo Prat. 15-E

LAVANDERIA DOS LOCALES CAlle, derecho arriendo, véndese. Serrano 229. 15-E

SE VENDE BAR RESTAURANT, fuera de 200. Barrio Matadero, Franklin 1069. E 15

SE VENDE UN NEGOCIO DE víveres varios; muy barato. Calle Diez de Julio N.o 479. E 15

VENDO BAR-RESTAURANT, ESpléndida situación, negocio seguro. Tratar Padura 798. 15-E.

NEGOCIO ABARROTES CON anexo inmejorable situación, vendo tratar García Reyes 302, capital 16.000 pesos. 15-E.

SE VENDE UNA CANTINA EN CAlle Fernín Vivaceta N.o 43, por no poderla atender. E-17

POR NO PODER ATENDER. VENdo depósito de licores, Valdés 682. 17-E

VENDO PASTELERIA RECIEN EStablecida al lado del teatro. Independencia 371. 16-E.

VENDOO ALMACEN, POR TENER que atender auto camión. Cuevas 1197, esquina Santa Teresa. E-17

BAR RESTAURANT, VENDO, POR fallecimiento de su dueño. Muy buena situación, frente Vega Central. Calle Salas 254. 16-E

ACREDITADA BODEGUITA VINOS, rodeada cités, vendo barato. San Isidro 295. 16-E

CIGARRERIA, LUSTRIN, ESPLENdidamente ubicada, vendo. San Isidro 295. 16-E

VENDO ALMACENCITO. DELIcias 3973.

RESTAURANT VENDO POR AUsentarme, mucha clientela, buena situación, capital: 25,000 pesos, útiles, mejoras. Venta diaria 300 pesos. San Antonio 74. 19-E

LAVANDERIA, MUY BUENA SItuación, mucha clietela, véndese por no poder atenderla. Rosas 1326. 17-E

VENDO NEGOCIO, MINUTA FIEros: capital 20.000 por ausentarme regalo 7.000. Independencia 244. Relojería.

SOMBRERERIA SEÑORA BUENA clientela, vendo, enfermedad. Delicias 1867. 17-E

POR NO PODERLO ATENDER, vendo negocito abarrotes, poco capital. Aldunate 1497. 16-E

VENDO BARATO PASTELERIA, cigarrería. San Diego 949. 16-E

VENDO RESTAURANT 2.a CATEgoría, buena garantía, por enfermedad su dueño, Martínez de Rozas 4398. E-16

SE VENDE ALMACEN ABARROtes muy acreditado, único en cuatro esquinas, con ventas de más de 150 pesos diarios. Tratar: Concepción 1002 esquina Arturo Prat. E-16

SE VENDE UNA PELUQUERIA. Cueto 1258 .Tratar: hasta el 1.o

VENDO DEPOSITO DE JABON Y velas, utilidad garantida. Victoria 768. 17-E.

PELUQUERIA Y LIBRERIA BIEN instalada, véndese. Diez de Julio 539.

HABIENDO COMPRADO EL NEgocio de Bar-Restaurant de don Jaime Gallofré en Gálvez 1086 no respondo de ninguna cuenta pasado tres días. Gustavo Henrietta Beltrán. 17-E.

POR NO PODERLO ATENDER, EN $ 6,000 vendo almacén menestra completamente surtido barrio serio, populoso, de porvenir asegurado. Rosas 2686.

ALMACEN CON VENTAS $ 500 diarios capital $ 20,000, casa habitación, arriendo barato con facilidades vendo. San Diego 3158. E-17

DIVERSOS

DESEO SABER DE CARMEN ROSA García Barraza, su hermana María García. Av. Matta 745. 18-E

MUÑECAS: HAY TODA CLASE REpuestos para composturas. Especialidad en pelucas. Vendo muñecas a bajo precio. San Antonio 444-A. Enero 16

HOJAS GUILLETTE, NAVAJAS Y tijer afílanse. Portal Fernández Conc'a, kiosco 9 1|2. 30-Abril

OBREROS: CUOTAS $ 5; TRAJES medida, 110; pantalones, 25. Trajes rezagados. Vicuña Mackenna 1080. Enero-21

LLAMO LA ATENCION DEL PUblico en general sobre mi negocio de vidriería, San Pablo 1352. 20-E.

LAVAPLATOS DESDE $ 14. FABRIca Chacabuco 18. 25-E.

MAESTROS ZAPATEROS; CORTES aparados para calzado de todas clases vende la suelería "El Cóndor". San Pablo, entre Herrera y Maipú. 18-E

PARA LA PLAYA, TRAJE SASTRE, paletóes, capas de tejido de lana y lana y seda, confección esmerada; precios económicos, Fábrica Tejidos. San Antonio 61. 17-E

TORNEOS, TALLADOS, RECORtes, calados, trabajos tupí, cepilladora, huincha, etc., atendemos rápidamente. Precios económicos. Copiapó 1050. Feb.-13

NO HAGA REGALOS SIN APROvechar precios casi regalados, liquidación, Joyería Ahumada esquina Huérfanos. E-16

LUCRECIA, MELANIA GORIGOITIA necesito, Baquedano 934. E-16

CORBATAS REALIZO POR CUENt de varias fábricas, San Diego 236. E-19

CORBATAS, ULTIMAS NOVEDAdes, encontrará a precios de costo. San Diego 236. E-19

COMERCIANTES - INDUSTRIALES agricultores - comisionistas, contabilidades en general. Peritajes, Inventarios, Liquidaciones, Informes, etc. Se llevan las Contabilidades de acuerdo con las disposiciones que impone la reciente ley sobre impuesto a las rentas. Personal competente con toda clase de garantías e informes. Precios módicos y convencionales. Dirigirse a: Julio Undurraga Ovalle. Oficina de Estadística de la Bolsa de Comercio de Santiago, de 10 A. M. a 12 M. y de 2 a 6 P. M. 19-E

PROPORCIONO DATOS DEL REgistro salitrero pampa Taltal. San Diego 143.

$ 58 HECHURAS TERNOS BUENOS materiales y trabajo, trabajo sastrería. Precios económicos. Almirante Barroso 376.

PELUQUEROS: NAVAJAS ARBOlito llegaron, Merced 427. E-17

$ 20 TABLEROS ADIVINADORES Y entretenimiento. Pasaje Matte 40. 16-E

DE LA CHACRA OCHAGAVIA, brevas frescas diariamente vendo por mayor y menor. San Ignacio 101 esquina Milán.

SASTRERIA CARMEN 7, RECIBE hechuras con materiales de primera, desde 70 pesos; ternos sobre medida, casimir inglés, $ 130, $ 170 y $ 200 Feb. 15

VIOLIN ANTIGUO, GRAN OCAsión, vendo, San Pablo 2215. E17

COMPUESTO MATICO, LIRA 929 3-4 E 16

TOTELES Y PENSIONES

HOTEL "RIVOLI", DELICIAS 2595. Piezas amobladas muy confortables e higiénicas, desde 5 pesos. M 12

ATENCION PASAJEROS: NUEVO Hotel Río de La Plata, casa argentina. Rosas 1017, un paso Estación Mapocho y Plaza Armas. Piezas elegantemente amobladas, desde 5 pesos diarios, matrimonios, desde 8 pesos, pensión desde 10 pesos, gran confort; permanentemente abierta. 16-E.

HOTEL BOHEME, SAN ANTONIO 52, ofrece piezas para viajeros y pasajeros; almuerzo o comida, 4 platos abundantes, té o café, media botella de vino, $ 2 cubierto. Pensión mensual. Orden y seriedad. F-15

PIEZAS PENSION, BUENA COmida, ofrece. Nataniel 178. 20-E

ARRIENDO LINDA PIEZA CON pensión. Rosas 1130. 16-E

CASA RESIDENCIAL, ESPLENDIdas piezas con o sin muebles con o sin pensión una cuadra Plaza Ecuador. San Pablo 1541.

ARRIENDO PIEZAS CON PENSION Doy pensión de mesa. E. Ramírez 950, esquina A. Prat. E-15

SE ARRIENDAN PIEZAS CON O sin pensión, Gálvez 131. E-15

PIEZAS CON PENSION, ARRIEN. Canse. San Francisco 367. 17-E.

DEPARTAMENTO AMOBLADO Y pieza, con pensión, en casa de familia se arrienda. Bandera 236. Casa 1. 18-E

AVENIDA MATTA 1489, ARRIENdase pieza calle, da pensión mesa, precios muy módicos. E-17

PIEZA BALCON CON PENSION. Prat 306. 15-E.

ARRIENDANSE PIEZAS CON O sin pensión, buen servicio baño. Carmen 79. E-15

ALAMEDA 975 ARRIENDO PIEZA amoblada a caballero, con pensón. E—17

CASA PARTICULAR OFRECE pensión a personas honorables. Compañía 1892. E—15

SAN DIEGO 110 ARRIENDASE piezas amobladas con pensión o sin pensión. 15-E

ESPLENDIDAS PIEZAS CALLE pensión, San Francisco 154. 15-E

ARRIENDASE PIEZAS PENSION baratas. Rosas 1340. 15-E

ARRIENDO DEPARTAMENTO Y piezas amobladas, balcón calle con pensión. Rosas 1358. 16-E

PIEZA A LA CALLE CON PENsión, ofrécese a matrimonio solo, casa familia. San Isidro 72. 16-E

CASA RESIDENCIAL - FERRANDO Estado 75. Régio departamento, salita, baño privado para matrimonio. Dormitorio para caballero. Excelente comida. Teléfono 3705. Precios módicos. E-16

EMPLEADOS, ESTUDIANTES, PIEzas, buena pensión, desde 100. Comida sana, abundante. Arturo Prat 588.

ARRIENDO PIEZA, CON O SIN pensión. N. Andrés Bello 87. 16-E.

100, EXCELENTE PENSION PIEza amoblada. San Pablo 1714. E-17

JOVEN SOLO NECESITA PIEZA amoblada, con o son pensión, en casa honorable. Dirigirse, indicando condiciones: C. I. K. Correo Central.

ARRIENDO PIEZA CON O SIN pensión. Juárez 637.

$ 100 OFRECESE PIEZA CON PENsión, familia honorable. Libertad 174.

SE ARRIENDA UNA PIEZA CON O sin pensión a caballero o señora de respeto. Jofré 53 al llegar a V. Mackenna. 16-E

CASA FAMILIA ARRIENDA LINda pieza calle, matrimonio, caballero, con sin pensión. San Ignacio 169.

ARRIENDASE PIEZA CON PENsión. Prat 187. 17-E

PIEZAS AMOBLADAS, BALCON, calle arriéndase, con pensión. Moneda 741. 16-E

CASA FAMILIA ARRIENDO PIEza calle con pensión. Nataniel 128. E-16

MAGNIFICA PENSION, PIEZAS balcón calle, días, meses. San Diego 103. E-16

FAMILIA HONORABLE OFRECE departamento 2-3 piezas, con pensión a matrimonio solo. Serrano 637. 16-E

SAN BERNARDO, PEREZ 40, CASA familia, ofrécese buena pensión matrimonio. Precio módico. 17-E

CATEDRAL 1476, ARRIENDO UNA, dos piezas muebles, pensión, personas honorables. E-15

FAMILIA ARRIENDA PIEZA DEpartamento, calle con sin pensión. Recoleta 287.

SE ARRIENDA UNA PIEZA CON pensión. San Pablo 1238 entre Morandé y Teatinos. E-16

CASA FAMILIA, MUY CENTRAL, dos cuadras plaza, Merced 663, departamentos, piezas con buena pensión. Baños.

PENSION PIEZA, DESDE 100 DIArio 7. Morandé 791

ARRIENDANSE DEPARTAMENto o piezas. Brasil 60. E-16

$ 130 PIEZA AMOBLADA, CON buena pensión arriendo a persona sola. Gálvez 119.

EXCUSADOS DE LOZA REALIZAmos una partida, Chacabuco 18. Abril 15

INSTRUCCION

LICEO SANTIAGO, GALVEZ 154, teléfono 704. Curso vacaciones, humanidades, sistema antiguo, concéntrico; pensionado especial. E—30

ENSEÑAMOS RAPIDAMENTE Contabilidad comercial, agrícola, industrial, bancaria; taquigrafía, inglés, francés. Garantizamos éxito. Instituto Comercial de Santiago, Agustinas 1060. E-18

ACADEMIA DE DACTILOGRAFIA, anexa Instituto Comercial de Santiago, Agustinas 1060, prepara rápidamente perfectos dactilógrafos en máquinas modernas "Underwood". E-18

CURSO DE VACACIONES DEL "Instituto San Martín", San Martín 64. Está abierta la matrícula para alumnos de sistemas antiguos y concéntrico. Este curso, que viene funcionando todos los años con tan buen éxito, está a cargo de conocidos profesores de Estado. Hay internado, medio pupilaje y externado. E-15

CURSO VACACIONES, 40 PESOS mensuales. Instituto "Pinochet Le-Brun". Huérfanos 1657. 20-E

CURSO DE VACACIONES DEL "Instituto San Martín", San Martín 64. Está abierta la matrícula para alumnos de sistemas antiguo y concéntrico. Este curso, que viene funcionando todos los años con tan buen éxito, está a cargo de conocidos profesores de Estado. Hay internado, medio pupilaje y externado. Clases principiaron. E-15

PENSIONADO UNIVERSITARIO para señoritas de provincias, anexo al Liceo Chileno. Plaza Yungay. E-16

ACADEMIA DE CORTE PARA SEñoritas. Cursos colectivos, especiales .Enseñanza rápida, garantida. Matrícula, Mme. Tiraferri, San Antonio 281. E-17

EXAMENES PROPIEDAD DEL empleo, preparamos. Delicias 3677.

¡CURSO RAPIDO INGLES! EMpiezo, Miércoles 16 Enero, a las 6.15, 7.15 y 9.30 P. M. Valor: 30 pesos mensuales. Matrícula abierta. Gran éxito. Profesor londinense. Claras 46. E—17

EXAMENES DE INGLES PREPAro. Garantizo buen éxito. Referencias espléndidas. Profesor londinenses. Claras 46. E—17

VENEGAS SALAS, PLAZUELA Santo Domingo. Trabaja vacaciones. Prepara exámenes. E-15

$ 5 CLASE. ESTUDIANTES PEDAgógico, preparan castellano, aritmética, historia, filosofía, latín; Casilla 1429. E-16

FRANCES, PROFESOR, PREPARA exámenes. Gálvez 216. 17-E

SEÑORITAS: CURSOS RAPIDOS de contabilidad comercial, agrícola, bancaria, aritmética comercial, gramática castellana, redacción mercantil, taquigrafía, escritura máquina, caligrafía, francés, inglés, legislación, por $7.50 mensuales. Otros cursos por $ 20, 20 y 15 pesos mensuales. Diplomas legalizados. Instituto Mercantil. Estado 239. Profesores Estado. Clases: 2 a 6.

TALLER BORDADOS DANSE CLAses, precios módicos. Phillips 35. E-16

3, MENSUALES, ENSEÑALEA RApida escritura máquina. Ricardo Santa Cruz 757. 17-E

JUDICIALES

QUIEBRA—POR AUTO de Diciembre, de 1923, el señor 3.o juzgado Civil, la quiebra a la Sociedad [illegible] y a sus socios solidarios [illegible] to y Manuel Moreno, [illegible] dico provisional a don [illegible] ta, y se fijó para la [illegible] de acreedores el día 29 de las 9 A. M. — C. C. Cervantes.

NOTIFICACION: POR AUseñor Juez del Cuarto [illegible] vil señor Santa María [illegible] de Enero de 1924 se [illegible] la resolución de 14 de [illegible] 1923 expedida por el [illegible] conoce la partición de [illegible] cio Esmar, señor [illegible] Dicha resolución [illegible] hechas en conformidad a [illegible] citación de los interesados [illegible] cación de avisos para el [illegible] lote N.o 2 de los terrenos [illegible] dos en la refacción [illegible] ñor Esmar. Por auto de [illegible] ro de 1924 del Juez señor [illegible] ría se ha ordenado citar [illegible] interesados por tres avisos [illegible] Nación" y "Las Ultimas [illegible] la aludida resolución de [illegible] de 1924. J. A. Alfonso, Secretario.

QUIEBRA USIRO Y COM Los presuntos fallecidos [illegible] mero de acreedores a [illegible] sión al remate de los [illegible] del negocio de la [illegible] Compañía y el [illegible] traslado y autos.—El Secretario.

LIBROS Y ESTAMPILLAS

LIBROS COMPRO, SAN DIEGO [illegible]

REALIZO GRAN LINEA trica, doce lentes, por $ [illegible] zase "Enciclopedia" [illegible] guí, "Diccionario Universal" [illegible] voces usadas en España y [illegible] ca Latina. Ver, tratar, Bandera [illegible]

COMPRO LIBROS, REVISTAS tampillas. San Diego 113.

MUSICA

ELECTRIC GIRL (Nueva [illegible] rica) shimmy con letra, [illegible] aparecer; pídalo hoy mismo. Berges, Prat 4.

ARTILLERIA DEL AMOR tep, con letra, del conocido [illegible] tor maestro Pascual [illegible] aparecer. Casa Berges.

PADRE NUESTRO, EL MAS [illegible] moso tango, con letra del [illegible] Delpino. Pídalo: Casa Berges, [illegible] N.o 4.

MAQUINARIAS

A DELICIAS 2215, [illegible] cuando necesite vender, [illegible] máquinas ocasión.

**COMPRO DE OC

ESCALONES PARA SUBTERRA- nos necesito. Dávila 739. E-16

MADERA Y ZINC VENDO. NATAniel 166.

MEDICINA

GONORREAS NUEVAS, ANTIGUAS, impotencia, sífilis, afecciones prostáticas en ambos sexos, curación radical garantizada en pocos días. Sistema nuevo, propio. Atiendo enfermos provincias por correspondencia. Toda consulta gratis. Facilidades de pago. Diariamente, de 9 A. M. a 7 P. M.; nocturna, 8 a 10. Festivos, de 9 a 12. San Antonio 2756, Clínica y Laboratorio Médico Dr. Lefevre. Teléfono 2543. P-3

MASAJE MEDICO.— ELECTRICO. Francisco Lenti, estudios en Italia, especialidad enfermedades articulares, parálisis, reumatismo, neuralgias, úlceras, tumores cancerosos y vientre. Consultas: de 2 a 5. Arenco 827. 24-F

CANOSOS! NO BOTEN PLATA EN comprar tinturas desconocidas. Compren únicamente la Tintura Vegetal Herz, que se vende en Angamos 275, entre Lira y Maestranza, que tiene la garantía de probarla antes de comprar. Frasco: 5.

TE ARAUCANO: SABIA COMBINA- ción científica de Yerbas Medicinales. Cura radicalmente estómago, riñones, hígado, intestinos y vejiga. Valor: $ pesos. Venta: Bandera 161, 2.o piso, ofic. 6. Feb.-18

$ 25 LA RESTAURACION DEL VI- gor sexual en jóvenes y viejos, instantáneamente, sin drogas. Clasificador C. 248. 16-E

$ 20, TROMPETILLAS ACUSTICAS para oír los sordos. Pasaje Matte 10. 16-E

$ 5, UNGUENTO "NEUBEK" PARA curar rápidamente úlceras y heridas todas clases. Pasaje Matte 40. 16-E

ATENCION: DESDE $ 3 DIARIOS piezas amobladas, con dos camas, $ 3. Gran Hotel Buenos Aires, de Luis Carbone. Delicias 2021, frente Portal Edwards. Marzo 16

ENFERMEDADES VENEREAS, vías urinarias, impotencia, sífilis. Clínica doctor Lefevre. San Antonio 41. Atiende sección nocturna, de 8 a 10. Consultas gratis. Feb. 15

MUEBLES

MUEBLES PINOS: COMEDORES, dormitorios, salones dorados vende Fábrica. Nataniel 466. M-28

MUEBLES PINOS: COMEDORES dormitorios, salones dorados vende Fábrica. Nataniel 464. 30-Marzo

MUEBLES EN CUALQUIER ESTI- lo y clases, ofrecemos; precios sin competencia, entrega inmediata, facilidades de pago. Antigua Fábrica Nacional de Muebles, Copiapó 1050, entre Prat-San Diego E—30

VENDO AMOBLADO DORMITORIO estilo inglés, amoblado comedor, estilo bombé, ambos en perfecto estado y varios útiles de casa. Delicias 3654. 15-E.

AUTOPIANO NUEVO EN PERFEC- to estado, piano y victrola vendo de ocasión vería de 1 a 6. Santo Domingo 1923. E-16

PIANO DE OCASION, VENDO. Rancagua 113 E-16

REALIZACION MUEBLES PELU- quería Santa Rosa 1531. E-15

MUEBLES, DE DORMITORIO, Comedor, Salón, Escritorios, Hall, en varios estilos, ofrece con facilidades de pago, La Fábrica Nacional de Muebles, Serrano 398, esquina Cónchador. 17-E

VENDO RICO PIANO, CLAVIJERO bronce, tercera parte de su valor, San Diego 855. E-28

VENDO MEDIO AMOBLADO NO- gal y muebles comedor, Constitución 82. E-15

PIANOS CIMPRO CUALQUIER ES- tado, pago bien. Casilla 4041, central.

VENDO RICO PIANO, MAQUINA- ria bronce; amoblado salón, $ 200; dos cortinajes, 70; alfombrado, espejos, escritorio, estante libros, copero espejo, 120; peinador espejo, 60; paragüero, baño, alfombra escalera, infinidad ricos muebles caoba. Santo Domingo 2222.

VENDESE MUEBLES CONVENIEN- tes para pensión. Moneda 913. E-16

OCASION: VENDESE CATRE, ES- tilo inglés para matrimonio. San Diego 329 casita N.o 3. E-17

PIANO FLAMANTE VENDO OCA- sión. Ahumada 31. E-16

VENDO ROPERO DE OCASION Y aparador, cocina a gas, Rosas 2836.

RIQUISIMO PIANO MAQUINARIA bronce, flamante, $ 1,600. San Pablo 916.

DORMITORIO AMOBLADO, puerta calle, independiente, con baño. Agustinas 2510.

VENDE UN JUEGO COMEDOR DE poco uso. San Diego 1410. E-16

VENDO CUNITA, SOFA VIENA, delnadorcito, comedor, lámpara eléctrica. San Francisco 665.

VICTROLA "VICTOR", FLAMANTE garantía, ocasión, vende San Pablo 2215. E 21

VENDO OCASION ROPEROS, LU- nas biseladas, peinadores, cómodas, veladores, catres fierro, catres bronce, alfombras varios tamaños, lámparas eléctricas, medios amoblados salón, espejo grande, cortinas felpa, sacre, sofaes, sillones, San Diego 106.

VENDO BARATISIMO APARADO- res mármoles, lunas biseladas, trinches, mesas correderas, sillas comedor, cocinas económicas, escritorios ministros, sillones giratorios, estantes libros, paragüeros, mesas, blombos, sillas Viena, prensa copiar, San Diego 106.

AMOBLADO SEDA, DORADO, $ 280, felpa, $ 120; espejo grande, 50; escritorio, 40; dos estantes grandes, libros, 90; ropero, 70; cómoda mármol, 60; chica, 40; guardarropas desarmable, 80; dos marquesas, 70; catre, 40; paragüera con espejo, 40; dos sillones felpa, 30; San Isidro 546.

AMOBLADO SEDA, SALON, $ 200; cuero Chesterfield; gran espejo Luis XVI, 150; mesas, banquetas y sillas doradas, alfombra trine cortado salón, flamante, 200; otra 150; aparador, dos trinches, mármol espejos, 200; seis sillas cuero, 80; mesa comedor, 30; ropero con espejo grande, 140; cómoda, 45; veladoras desde 15; catre bronce 180; esmaltado y bronce, 60; marquesa laque, 45; baño cinc, 35; con pedestal para niño, 25; paragüera, 35; diván seda, 80. San Francisco 383.

OCUPACIONES (Ofrecen)

ARQUITECTOS O PARTICULARES ofrécese carpintero competente construcciones, interpretación planos etc. V. H. Chillán Nuevo 1085, Valparaíso. M-6

VINICULTOR BODEGUERO OFRE- cese. Casilla 81 D. 16-E

SE OFREZCO CORTADORA O JE- fa taller gorras y jockey. Dirigirse por carta: Avenida Tungay 2825.— S. Martínez. E 15

SE OFRECE SEÑORITA FORMAL, con buena letra, para cualquier ocupación decente o principiante de oficina. Dirigirse por carta: Victoria 511, M. I. Rodrigues E-15

SE OFRECE CHAUFFEUR JOVEN, cualquier marca, Maestranza 1260. E-19

JARDINERO HORTELANO, casado sin familia, desea ocupación con casa. S. C. Castro 204. Casita 25. 16-E

TECNICO MECANICO, RECIENTEmente diplomado ofrece sus servicios para aquí o fuera de Santiago. Echaurren 545. 16-E

JOVEN DEL SUR OFRECESE cualquier ocupación, ésta o fuera.— V. V. Correo 7. 16-E

CHAUFFEUR COMPETENTE PARA góndola Ford con buenas recomendaciones se prefiere. Brasil 451. 16-E

SEÑORA ENTENDIDA EN CORTE de ropa blanca con experiencia en el comercio desearía ocupación como ayudante de taller o fábrica. Dirigirse: A. T. Correo 10. 17-E

SE OFRECE NIÑA PARA LAS PIE- zas, buena recomendación. Doce de Febrero 57. E-16

SE OFRECE MATRIMONIO, ELLA excelente cocinera, él mozo o portero, con muy buenas recomendaciones. Avenida Valdivieso 68.

OFRECESE MAESTRO ALBAÑIL para el campo, conoce el plano, buenos informes. Blanco Encalada 2947. Manuel María Padilla. E-16

PIANISTA OFRECESE, SIN O CON orquesta, centros, bailes. Nataniel 379. 16-E

NIÑA JOVEN QUEHACERES DE casa, necesito. Rosas 2836.

ME OFREZCO HERRERO PARA hacienda; buenas recomendaciones. Alameda 2827. E-18

INSTITUTRIZ FRANCESA, se ofrece para 1 o 2 niños; pref. al campo. Casilla 1969.

OCUPACIONES (Necesitan)

CAJISTA PARA DISTRIBUCION, necesita Imprenta Siglo XX. 16-E

JARDINERO HORTELANO, CA- sado sin familia, desea ocupación con casa. S. C. Castro 204. Casita 25. 16-E

TECNICO MECANICO, RECIENTE- mente diplomado ofrece sus servicios para aquí o fuera de Santiago. Echaurren 545. 16-E

JOVEN DEL SUR OFRECESE cualquier ocupación, ésta o fuera.— V. V. Correo 7. 16-E

CHAUFFEUR COMPETENTE PARA góndola Ford con buenas recomendaciones se prefiere. Brasil 451. 16-E

SEÑORA ENTENDIDA EN CORTE de ropa blanca con experiencia en el comercio desearía ocupación como ayudante de taller o fábrica. Dirigirse: A. T. Correo 10. 17-E

SE OFRECE NIÑA PARA LAS PIE- zas, buena recomendación. Doce de Febrero 57. E-16

SE OFRECE MATRIMONIO, ELLA excelente cocinera, él mozo o portero, con muy buenas recomendaciones. Avenida Valdivieso 68.

OFRECESE MAESTRO ALBAÑIL para el campo, conoce el plano, buenos informes. Blanco Encalada 2947. Manuel María Padilla. E-16

PIANISTA OFRECESE, SIN O CON orquesta, centros, bailes. Nataniel 379. 16-E

NIÑA JOVEN QUEHACERES DE casa, necesito. Rosas 2836.

ME OFREZCO HERRERO PARA hacienda; buenas recomendaciones. Alameda 2827. E-18

INSTITUTRIZ FRANCESA, se ofrece para 1 o 2 niños; pref. al campo. Casilla 1969.

CAJISTA PARA DISTRIBUCION, necesita Imprenta Siglo XX. 16-E

JARDINERO HORTELANO, casado sin familia, desea ocupación con casa. S. C. Castro 204. Casita 25. 16-E

TECNICO MECANICO, diplomado ofrece sus servicios para aquí o fuera de Santiago. Echaurren 545. 16-E

JOVEN DEL SUR OFRECESE cualquier ocupación, ésta o fuera.— V. V. Correo 7. 16-E

CHAUFFEUR COMPETENTE PARA góndola Ford con buenas recomendaciones se prefiere. Brasil 451. 16-E

SEÑORA ENTENDIDA EN CORTE de ropa blanca con experiencia en el comercio desearía ocupación como ayudante de taller o fábrica. Dirigirse: A. T. Correo 10. 17-E

SE OFRECE NIÑA PARA LAS PIE- zas, buena recomendación. Doce de Febrero 57. E-16

SE OFRECE MATRIMONIO, ELLA excelente cocinera, él mozo o portero, con muy buenas recomendaciones. Avenida Valdivieso 68.

OFRECESE MAESTRO ALBAÑIL para el campo, conoce el plano, buenos informes. Blanco Encalada 2947. Manuel María Padilla. E-16

PIANISTA OFRECESE, SIN O CON orquesta, centros, bailes. Nataniel 379. 16-E

NIÑA JOVEN QUEHACERES DE casa, necesito. Rosas 2836.

ME OFREZCO HERRERO PARA hacienda; buenas recomendaciones. Alameda 2827. E-18

INSTITUTRIZ FRANCESA, se ofrece para 1 o 2 niños; pref. al campo. Casilla 1969.

OCUPACIONES (Necesitan)

CAJISTA PARA DISTRIBUCION, necesita Imprenta Siglo XX. 16-E

JARDINERO HORTELANO, CA- sado sin familia, desea ocupación con casa. S. C. Castro 204. Casita 25. 16-E

TECNICO MECANICO, RECIENTE- mente

RIVAS Y CALVO

Remate del Menaje de Casa

DE LA SUCESION ASTOBIZAGA

337.— JOFRE.— 337

EL MIERCOLES 16, A LAS 2 P. M.

—HAY:—

SALON.— Piano vertical alemán, marca C. Otto, amoblado Luis XV, tapiz seda rosa, compuesto de sofá, 2 sillones y 6 sillas, cortinajes con lanza de bronce, igual a los muebles, espejos Luis XVI con consola, boul antiguo, lindas lámparas de cristal Baccarat con lágrimas, cuadros al óleo, pedestales, estatuas de bronce, biombo japonés, estante para música, sillas de fantasía, cojines, delanteros, etc.

ESCRITORIO.— Escritorio de roble, cubierta de cristal, con cajones, amoblado de roble tapizado en felpa y junco con sofá, 2 sillones y 6 sillas, caja para fondos con pedestal, mesa de centro roble americano, columnas, cortinajes de felpa con cenefas, lámpara eléctrica y de sobremesa, delanteros, cuadros, cojines, mesa de centro, estante de roble para libros, etc.

COMEDOR.— Amoblado Renacimiento con aparador y 2 trinches, mesa de extensión, sillas enjuncadas, lámpara eléctrica, reloj de pared, columnas, cuadros, jardinera de plaqué y cristal, fruteros, panetas, loza, cristales, cuchillería, carpeta, mantelería de hilo, etc.

I DORMITORIO.— Amoblado Luis XV importado, tallado, con mármoles rosados compuesto de ropero 3 cuerpos, peinador con 3 espejos, cómoda, escritorio, 2 marquesa, con sommier, 2 veladores, mesa de centro y 3 sillas, lámpara eléctrica, pañera de bronce, servicio lavatorio, colchones, frazadas, grabados, etc.

OTROS DORMITORIOS.— Amoblados 1 y 2 cuerpos con roperos, peinadores, cómodas y veladores, **catre de bronce importado**, y de fierro con bronce, lámparas eléctricas, colchones, ropa de cama, alfombras, grabados, etc.

HALL.— Amoblado de roble americano tapiz cuero con sofá, 2 sillones y 6 sillas, paragüero de roble con espejo, lámpara y plafoniers, alfombra de centro y de tiras, mesa de centro, pedestales, jardineras, plantas, cuadros, cojines, amoblado de mimbre y otro estilo inglés, etc.

BAÑO Y VARIOS.— Rica tina de baño fierro enlozado, calentador de cobre, lavatorio de desagüe, patas de niquel, W. C., urinario, botiquín, espejo ovalado, rejilla de opalina, sillas laqué, etc.

PLANTAS.— Gran cantidad de plantas, varias azaleas, camelias, jazmines, helechos, etc.

A LA VISTA HOY MARTES 14, DE 2 A 6 1|2 Y EL MIERCOLES DE 9.30, ADELANTE.

CARLOS RIVAS VICUÑA, Martillero de Hacienda

ARTURO CALVO MACKENNA

Remate del Menaje de Casa

De la Sra. Elvira Hernández

HOY Martes 15 a las 2.30 P. M.

2810 — CATEDRAL — 2810

—:HAY :—

SALON.—Piano vertical, gran alfombra tripe cortado; lámpara eléctrico moderna de 5 luces; amoblados Luis XV tapado felpa bordada, de: 1 sofá, 2 sillones, 4 sillas y 2 cortinas; mesa de centro y 2 sillas id. doradas; gran espejo luna cortada; **vitrina dorada Luis XVI,** dos pedestales id., cuadros al óleo, grabados; **linda mesita caoba incrustada,** estatua mármol, 1 cítara, etc.

ESCRITORIO.—Lampara eléctrica, alfombra, mesa escritorio roble, 2 estantes id., y 1 sillón giratorio, 1 sofá, 2 sillones y 1 silla balanza tapiz cuero, 2 pedestales roble, cuadros, etc.

GALERIA.—Alfombra de escala, un paragüero, con espejo, medio amoblado tapiz cuero, tiras de linoleum, jardineras, plantas finas, escritorio ministro, etc.

COMEDOR.—Lámpara bronce 6 luces, alfombra una pieza; **amoblado estilo inglés color caoba,** de: 1 aparador, 1 trinche, con mármoles y espejos, 1 vitrina, mesa correderas y 12 sillas tapiz cuero; **un biombo de roble,** cuadros, jardineras de caoba; rico mantel **hilo granité calado,** servicio de cristales, loza y cuchillerías, y diversidad de plaquées.

PRIMER DORMITORIO.—Lámpara eléctrica, alfombra, amoblado Luis XV de nogal, con: 2 veladores, 2 marquesas, 1 mueble toilette, con 3 espejos, amoblado asiento, mesa centro, servicio lavatorio, grabados (santos); 1 escritorio Luis XV, **gran guardaropas correderas de caoba, con espejos lunas cortadas.**

OTROS DORMITORIOS.—Lámparas eléctricas, alfombra, **dos amoblados estilo inglés con ropero de 1 cuerpo;** catres bronce, colchones lana, amoblado asiento al laqué, sillas sueltas, servicio lavatorio, recipientes, etc.

VARIOS. — Cocina a gas y batería fierro enlozado, mesas, maderas sueltas, **2 grandes vidrieras para tienda,** un guardarropas de correderas; peinadores, cómoda caoba sueltas; **rica tina baño fierro enlozado, 1 calentador, 1 lavatorio desagüe,** 1 botiquín, un espejo, varillas bronce para escala, **cuatro bolas billar, finas.**

A LA VISTA HOY, DE 2 A 6 1|2

Se arrienda la casa.

Enrique Mandiola Eastman,
Martillero de Hacienda.

NOTA.—**Pago al contado y entrega inmediata.**

REMATE

EL MIERCOLES 16 DEL PRESENTE, A LAS 2 P. M.

SE REMATARA EN

SAN DIEGO 268

VARIOS JUEGOS

De SALON

De COMEDOR

y de DORMITORIO

MUEBLES SUELTOS, VAJILLA Y VARIOS DE MENAJE DE CASA

Se reciben muebles y menajes a consignación, anticipando fondos sobre ellos.

NECESITAMOS

Buenas bordadoras a mano y caladora a máquina.

CLARAS 246

E—15

VENDO PRODUCTIVO CITE CON extenso sitio, en barrio obrero, renta fácil aumentarla. Tratar: Avenida Seminario 646. E—15

¡¡¡OCASION UNICA!!! ELEGANTE casa para matrimonio extranjero, venda con facilidades, a un paso carros Bella Vista y Siglo XX. Tratar, Santo Domingo 1216 E 24

$ 11,000 VENDO CASA CUEVAS 1279 .Tratar: Nataniel 76, Lafourcade. E-16

$ 22.000 CASA COMODA, AGRADAble, vendo. San Isidro 956. 16-E.

VENDESE DE OCASION QUINTA en lo mejor de Ñuñoa a una cuadra de tranvías Irarrázaval y media de Pedro Valdivia. 2,700 metros cuadrados de superficie, arboleda frutal escogida, huerto, jardín, linda casa de ocho piezas, tres aparte para servidumbre, caballeriza garage. Todo muy bien tenido. Informé Cañas 2593.

VENDO CARTAGENA GRAN CHAlet, barato, 17 piezas, parque. Matucana 6 E-16

$ 13.000, VENDO CASA, Av. IRArrázaval, cuatro piezas grandes, cuatro chicas. Tratar: Irarrázaval 302, esquina Eucaliptus. 17-E

$ 28.000 LLOLLEO, chalet 2 pisos, 8 piezas servicios. Fuera situación. Permutaríase por propiedad renta en Santiago.—Gusmán, Silva y Cía. Huérfanos 1243. 16-E

$ 30.000 A 4 CUADRAS DE LA Alameda o inmediato Santa Rosa, casa 6 piezas, servicios buen estado. Guzmán, Silva y Cía. Huérfanos 1243. 16-E

CHILEO INMEDIATO MATADERO, propiedad construcción un piso, sólida, antigua. Mide 15x61 metros. Precio $ 45.000. Guzmán, Silva y Cía. Huérfanos 1243.

7,000 VENDO SITIO 42-17 ESQUINA Inglaterra, 5000 adobes, facilidades. Dávila 1061.

EN BARRIO MATADERO.— VENDO nueva, bonita casa-quinta, adaptable pequeña industria. Mide 15x50 metros; 9 piezas, galpones, fachada estucada, cemento, pisos, mosaico, parrón, jardín, árboles frutales; Precio de ocasión. Verla y tratar: San Isidro 1793, entrando por Nuble. 17-E

VENDO UNA QUINTA EN LA CISterna. Tratar: Franklin 1458.

16,500, VENDO CASA, CUEVAS 885. Tratar: Eleuterio Ramírez 665. 16-E

VERANEO

CARTAGENA. PENSION ESPAÑOla (Las Baleares) calle Oleo, a 50 metros al frente Playa Chica. E-26

SE ALQUILA POR TRES O CUAtro meses, tres piezas amobladas con piano, baño con calorífico, electricidad, con derecho a frutas, hortaliza, flores, magníficas sombras, a matrimonio extranjero, sin hijos, con referencias, en un quinta en Providencia, Casilla 3169. E-15

CASA AMOBLADA ARRIENDASE en Valparaíso por corta o larga temporada. Yungay 620, a una cuadra Plaza Victoria. E 15

CARTAGENA, FRENTE HOTEL Francia, dos tres piezas con pensión, arriéndase. Correo Central o Cartagena Z. Valenzuela. 15-E

VALPARAISO, BLANCO 132; pensión pieza amueblada 120. Tratar: San Pablo 1714.

CARTAGENA, PLAYA CHICA, FAmilia extranjera, arrienda departamento con pieza, comida y situación inmejorable. Merced 384, con Villa Arteaga.— Cartagena.

ROPA HECHA

ROPERIA "LA CANTABRICA".— Ofrece precios de costo: ternos, sobretodos de ricos casimires, corte moda. Paletoes, pantalones, sombreros, calzado. Esmeralda 868, al llegar a 21 de Mayo. N|O

ROPERIA ANDRES BELLO N.o 01, esquina Dieciocho, ofrece ternos, paletoes, ambos pantalones, ternos a niños, sombreros, calzado; precios baratísimos; todo desinfectado. O|N

ROPERIA LA VEGA, ANDRES BEllo 694. Ofrece en baratura ternos, ambos, paletoes, pantalones, sombreros, calzado, todo desinfectado. N|O

RIVAS Y CALVO

GRAN REMATE

DE LA

BODEGA Y ALMACEN

DE LA

ARMERIA Y LAMPARERIA BELGA

POR LIQUIDACION DE LA SUCESION DE LA SEÑORA

MARIA LUISA D. DE SEYLER

71-73 MANUEL RODRIGUEZ 71-73

Hoy Martes 15 y días siguientes de 9 a 12 y de 2 adelante

—: HAY :—

ARMAS, LAMPARAS, MUNICIONES, ACCESORIOS DE CASA, TIJERAS, CORTAPLUMAS, NAVAJAS, MAQUINAS PARA AFEITAR, CUCHILLERIAS, ENLOZADOS Y COCINAS

DETALLES

ESCOPETAS.—Gran surtido de escopetas de 1 y de 2 cañones de todo calibre, Belgas, Francesas, Inglesas y Americanas.

CARABINAS Y RIFLES.—Automáticos y de repetición, Winchester, Remington y Savage. Rifles de salón, etc.

PISTOLAS.—Gran cantidad de pistolas automáticas de todo calibre de las afamadas marcas Browning, Colt Bayard, Mäuser, Savage, Remington, Búffalo, etc.

REVOLVERS.—En todos los calibres y tamaños, Colt e Iver-Johnson y Españoles.

REPUESTOS.—Cargadores, cañones, gatillos, cachas, percutores, etc., etc. Aceite y vaselina para armas.

BALAS.—Inmenso surtido de balas para pistolas, revólvers, rifles y carabinas.

TIROS.—Enorme surtido de tiros para escopetas de todo calibre marca Nitro Club, Remington, Windhester, Repeater, Belgas y Alemanes.

CARTUCHOS.—Vacíos de todos calibres, fulminantes (para toda clase de cartuchos y fusiles), marca Rosa y Estrella, máquinas para poner y sacar fulminantes y para orillar tacos y cartones.

POLVORA.—Importada sin humo Dupont, Pólvora negra importada y nacional marca FFF.

ACCESORIOS DE CAZA.—Morrales, estuches, fundas, cartucheras, filetes y cinturones importados de cuero y de lona; cartucheras de cuero y de gamuza para revólvers y pistolas; gran variedad en baquetas y escobillones para toda clase de armas; blancos de cartón en distintos tamaños, platillos de greda para tiro al pichón, guardianes automáticos para defensa de huertos y gallineros.

TIJERAS.—Solingen para costura sastres, bordados y uñas, derechas, curvas, de todas clases y tamaños.

CORTAPLUMAS.—De 1 a 10 hojas con mangos de hueso y metal, de todas dimensiones, alicates, limas para uñas, cortapuros, etc.

NAVAJAS.—De acero finas y ordinarias Solingen, Rodgers y Americanas, máquinas de afeitar Gillette, Ever Ready e imitación Gillette, hojas y asentadores para id., y variedad de útiles para afeitarse. Vaporizadores y escobillas para ropa.

CUCHILLERIA.—Cuchillos, cucharas y tenedores de mesa y de postre, cucharitas de las afamadas marcas Rodgers y Dixon plaqué y metal blanco, servicio trinchantes y de pescado, sueltos y en estuche, cuchillas para pan y cocina, tirabuzones, abridores de latas, anillos para servilletas, rompenueces, tenazas para azúcar, etc.

PLAQUES.—Servicio de lavatorio para té y para pescado en estuches, bandejas, jarros, mantequilleras, azucareras, alcuzas, paneras, etc.

ENLOZADOS.—Servicios de lavatorio, cacerolas, ollas, budineras, etc.

COCINAS Y ANAFES.—A parafina de la afamada marca Plamine Blue, de 1 hasta 4 platos, quemadores, mechas y repuestos para id.

LAMPARAS.—Eléctricas y de 2 y 3 luces, lámparas a parafina de pie y de colgar, Belgas y Americanas.

REPUESTOS.—Tubos, globos, pantallas y ampolletas, mechas, quemadores y un gran surtido de repuestos para toda clase de lámparas.

PATINES.—Ball-Bearing con ruedas de fibra para caballeros y señoritas.

NOTA.—Los rematantes deberán depositar la garantía que les exija el Martillero.

LAS ARMAS SE REMATARAN A LAS 3 P. M.

CARLOS RIVAS VICUÑA, MARTILLERO DE HACIENDA.

ARTURO CALVO MACKENNA.

CASILLA 132. — SANTIAGO

Remate de prendas de plazo vencido

Hoy Martes 15 de Enero, a las 9 A. M., el martillero señor Sáez, rematará en la **Casa de Préstamos "EL UNIVERSAL", calle Garland N.o 4,** las prendas no rescatadas y comprendidas entre los números 16,281 a 25,718.

Hay: Catres de fierro con bronce, colchones, sommiers, máquinas de coser de mano y de pie, ternos de casimir, vestidos, blusas, batas, abrigos y calzado en gran cantidad, ponchos y mantas de felpa y castilla, cortes de casimir, maletas de cuero, relojes y cadenas de oro y plata, pañuelos de rebozo, anillos con brillantes, armas de fuego, etc., etc.

Hoy Martes 15 de Enero a las 10½ A. M., el martillero señor Aldunate, rematará en la **Casa de Préstamos "LA FAVORITA", calle San Diego N.o 702,** las prendas no rescatadas y comprendidas entre los números 22,599 a 23,002.

Hay: Relojes de oro de bolsillo y pulsera, batas de seda, máquinas de coser, manteles y servilletas, maletines y bolsas de plata, paraguas de seda, maletas de cuero, chalones, anillos con brillantes, pulseras y gargantillas de oro, alfiler con diamantes, rosas con diamantes, sobrecamas, alfombras, cortinas de punto, cómodas con mármol, etc., etc.

Hoy Martes 15 de Enero, a las 2 P. M., el martillero señor Jorquera, rematará en la **Casa de Préstamos "LA SAN PABLO", calle San Pablo N.o 3202,** las prendas no rescatadas y comprendidas entre los números 77,352 a 78,819.

Hay: Catres de fierro con bronce, colchones, sommiers, gran surtido en ropa interior y de cama, ponchos y mantas de felpa y castilla, cortes de casimir y retazos de géneros, ternos de casimir, vestidos, batas, abrigos, sobretodos y calzado en gran cantidad, paraguas de seda, cortinas de punto, pañuelos de rebozo, etc., etc.

Hoy Martes 15 de Enero, a las 4 P. M., el martillero señor Meza, rematará en la **Casa de Préstamos "LA ESTRELLA LACRE", calle San Pablo N.o 2097,** las prendas no rescatadas y comprendidas entre los números 63,235 a 65,150.

Hay: Pañuelos de rebozo, ternos de casimir, vestidos, blusas, batas, abrigos, sobretodos y calzado en gran cantidad, mantos de seda y velo, cortes de casimir, retazos de géneros, paraguas de seda, gargantillas de oro, ponchos y mantas, servicio de mesa de plaqué, carpetas, manteles y servilletas, máquinas de coser y muchas otras especies.

El Miércoles 16 de Enero, a las 9 A. M., el martillero señor Jorquera en la **Casa de Préstamos "LA SANTA LUCIA", Av. Delicias N.o 307,** las prendas no rescatadas y comprendidas entre los números 11,958 a 13,608.

Hay: pistolas y revólvers, anillos con brillantes, maletines y bolsas de plata, cortes de casimir, mantos de seda y velo, medio amoblado tapizado, manteles y servilletas, maletas de cuero, collar con diamantes, paraguas de seda, relojes y cadenas de oro y plata, mantos de seda, jardinera plaqué, anillo con brillantes, sobrecamas de piel, catres de bronce, sillón de dentista, etc., etc.

El Miércoles 16 de Enero, a las 10 1|2 A. M., el martillero señor Meza rematará en la **Casa de Préstamos "EL SOL", calle San Diego N.o 1602,** las prendas no rescatadas y comprendidas entre los números 37,039 a 38,196 y 26,470 a 27,361.

Hay: pañuelos de rebozo, catres de fierro con bronce, colchones, sommiers, sillas de Viena, servicio de mesa de plaqué, mantos de seda y velo, ponchos y mantas, máquinas de coser de mano y de pie, impermeables, relojes y cadenas de oro y plata, cortinas de punto, violines, gran surtido en ropa y calzado para hombres y señoras, etc., etc.

El Miércoles 16 de Enero, a las 4 P. M., el martillero señor Aldunate rematará en la **Casa de Préstamos "EL GALLITO", Av. Providencia N.o 1320,** las prendas no rescatadas y comprendidas entre los números 67,716 a 70,124 y 41,811 a 42,839.

Hay: cortes de casimir y retazos de géneros, revólvers y pistolas, sillas tapizadas, relojes y cadenas de oro y plata, catres de fierro con bronce colchones, sommiers, impermeables, molinillos de café, manteles y servilletas, dos floreros de plaqué, máquinas de coser de mano y de pie, bicicletas, pulseras de oro, 30 piezas servicio plaqué y muchas otras especies.

Las prendas estarán a la vista desde dos horas antes del remate.

PAGO AL CONTADO.

EL INSPECTOR.

FERIA EDUARDO RODRIGUEZ & Cía



REMATAREMOS:

LLEGADAS DE LOS ANDES

35 **VACAS ARGENTINAS GORDAS.**

LLEGADAS DE "LO SOLAR", COLINA

40 **NOVILLOS GORDOS,** de 2 y 3 años, muy buena clase.

30 **VACAS GORDAS** especiales para matadero.

20 **BUEYES GORDOS,** nuevos, muy buenos.

LLEGADOS DE RUIN Y MELIPILLA

35 **VACAS,** muy preparadas para engorda.

40 **NOVILLOS,** buena clase, gordos.

LLEGADOS DE SAN JAVIER

60 **NOVILLOS** de 1 1|2 años, muy mestizos.

25 **LECHONES** gordos.

30 **VACAS PARIDAS** de lechería.

LLEGADOS DE SAN CARLOS, GENERAL CRUZ, FREIRE, TEMUCO, CHACAYAL, POLONIA, CHIMBARONGO Y OTROS PUNTOS:

390 **VACUNOS,** entre bueyes de trabajo, novillos gordos y para engorda, de 2 y 3 años; vacas gordas muy mestizas; vacas paridas de lechería; vaquillas de buena procedencia lechera; y muchos otros lotes de ganado gordo.

LLEGADOS DE LONGAVI

30 **CABALLARES** de montura de patrón, algunos de tiro y de arado.

16 **CABALLARES** percherones, nuevos y sanos, apropiados para tiro.

LLEGADOS DE TALCA

20 **CABALLARES** de montura, muy buenos y algunos de tiro y de arado.

230 **CABALLARES** de tiro pesado, arado, servicio, etc., llegados de diferentes fundos.

EDUARDO RODRIGUEZ & CIA.

COMISION 1 o|o.—**Toda clase de facilidades para embarques y arreos.**

Sociedad Anónima Feria Izquierdo



EN LA FERIA DE HOY MARTES 15

Se venderán como de costumbre, lotes de

GANADO GORDO Y PARA ENGORDA

También se venderán:

VACAS ARGENTINAS, gordas, llegadas de Los Andes;

40 YEGUAS NUEVAS, mestizas de percherón, llegadas por arreo de República Argentina.

CABALLARES de servicio y tiro, buena clase.

JUAN ANTONIO GONZALEZ EDWARDS,
Gerente.

REMATE

DE LAS EXISTENCIAS E INST.

DEL

Emporio Sud-Amer

1360 — SAN DIEGO — 136

HOY MARTES 15, A LAS 2 P. M.

POR CONCLUSION DE NEGOCIO

—: HAY :—

Abarrotes en general, conservas nacionales y extranjeras, meladas y frutas al jugo; aceite de varias marcas, Té, cristalería. Artículos de fierro enlozado; ollas, cacerolas, tos, tazas para té. Cristalería; Frutos del país.

Gran surtido de galletas, confites, licores y jarabes.

Estantería con cajonería y casilleros. Mostrador paradas y tendidas. Balanzas, romana de plataforma Molinillo para café, etc., etc.

PAGO AL CONTADO.

VICTOR ARAYA
MARTILLERO DE HACIEN

RIVAS Y CALVO

Remate del Menaje de C

DE LA SUCESION DE DOÑA ANA HAUDEVILLE P. POR ORDEN DE SUS HEREDEROS

202 PEDREGAL 202

HOY Martes 15 del presente, a las 2

—: HAY: —

SALA.— Amoblado tapiz yuto compuesto de sofá, 1 seis sillas, cortinajes igual a los muebles, alfombra, Mapaca, mesa de centro, espejo, pedestales, cuadros al óleo, jines, gramófono, etc.

COMEDOR.— Amoblados Renacimiento tallado, compuesrador y 2 trinches, mesa de extensión, sillas de Viena, trica, alfombra de centro granate, estufa de mármol, ción gobelino, grabados, **rico servicio de mesa para porcelana Limoges,** guarda oro, **rico servicio cuchillería** estuche, para 12 personas; cristalería Baccarat, servicio cepeta, manteles, servilletas, alcuza, paneras de plaqué, servqué para té, jardinera de porcelana, pedestales, etc.

DORMITORIOS.— Catre de bronce importado, peinador jo, cómodas Luis XV y antiguas, diván y sillones, tapizados guardarropa, espejo parado antiguo, marco caoba, cuadros lámparas eléctricas, servicio lavatorio de níquel y de porcede cama, veladores sueltos, mesas de centro, Cristo de martuche, catres de fierro, gran cantidad de ropa de cama, etc.

BAÑO, COCINA Y VARIOS.— Rica tina de baño, fierro W. C. silencioso, calífont Vesubio, guardarropa, cajas, mesbra y varillas para escala, chimenea de caoba, cocina a gas cocina, botellero de fierro, plantas, mesas sueltas, muebles dor, carnicera, paila de cobre, armario para despensa, destepeta dos cañones, Diccionario de la lengua francesa, por libros varios y una infinidad de artículos de casa.

Carlos Rivas Vicuña - Arturo Calvo Mac

Martillero de Hacienda.

Remate del Menaje de C

DE LA SEÑORA ESTELA GOROSTI DE GOYENECHE

AUSENTE DE SANTIAGO

HOY DE 10 A 12 Y DE 1.30 ADELANTE

En AHUMADA 129

SALON.—Piano vertical alemán; amoblado de nogal tallado piz brocato de seda, color oro y cortinas del mismo tono veneciano, mesa centro de caoba, espejo trumeaux, tapizado tación persa y otra; lámpara, cuadros, vitrina, alfombra etc.

FUMOIRE.—Amoblado de sofá de caoba, dos sillones y sillas estilo "Imperio", mesita centro, espejo ovalado amplado, lámpara sobremesa, cuadros, etc.

ESCRITORIO.—Amoblado jacarandá; **mesa escritorio** de ídem lectura paño verde, sillón tornillo, de marroquí; ídem americano y de Viena; archivador de cortina dos cuerpos, máquina escribir, lámpara, cuadros, **dos camafeos pendientes** oro combre, ídem para señora, **dos camafeos pendientes** oro entista, etc.

COMEDOR.—Amoblado roble americano de aparador, trivitrina con cristales biselados y espejos interiores; silla mesa redonda de correderas, carpeta, mantel granité de metros; servicio mesa porcelana "Limoges"; **cristalería** de uso corriente; servicio té plaqué, ídem para café, jarro espejo Luis XVI plaqué y cristal, azafate, flambrera, azucarera panera y canastillos plaqué; **cuchillería Luis XVI;** frutera, cristal para frutas, trem de centro, alcuza; **copas cristal** ra vino del Rhin, bombonera, platos colgar, tijerería de mesa reloj roble americano, mesa redonda caoba con mármol antipar trinches jacarandá con mármoles, cuadros, lámparas, etc.

II COMEDOR.—Aparador de nogal tallado con vitrina pejos interiores, mesa redonda caoba y sillas tapiz cuero, mesa loza inglesa, cuchillería, carpeta, manteles, alcuza, plaqué, cucharón "Dixon", loza, porcelana, cristales, platos, dros, alfombra, etc.

DORMITORIOS.—Amoblado Luis XVI tres cuerpos con quetería, bronces, mármoles rosados y lunas cortadas; par tres bronce cuadrado, amoblado roble americano tres cuerbiertas cristal; par catres bronce redondos, opacos, grabrecamas de seda, colchones lana, servicios lavatorio, cha tapiz felpa; amoblados estilo inglés de uno, dos y tres cuídem de nogal, par catres al laqué, de bronce y fierro con amoblado asiento estilo inglés, alfombras, cuadros.

BAÑO.—Dos tinas enlozadas, flamantes; calentador funcionando; espejos laqué, percha, etc.

BUDOIRE.—Guardarropas caoba, ídem tres cuerpos, ble y de lingue; mueble Emperatriz de jacarandá, seis sillas "Imperio"; mesita con mármol, etc.

HALL.—Amoblado caoba de sofá "Imperio" y seis sillas seda rojo; ocho sillas enconchadas, para arrimos caoba, dos rías indias, juego mesa ovalada y arrimos jacarandá con **paragüero roble americano importado; amoblado** Chesterfield **marroquí legítimo;** reloj jacarandá enconchado, jardineras estatua terracotta, alfombra escala; plaffonnier y farol transparentes de cuenda, etc.

COCINA Y VARIOS.—Cocina económica y a gas; ollas rolas y útiles cocina; **telón de patio y carpa de playa.** y triciclo con caballo para niño; escala de tijeras y aparador de repostero, etc.

A LA VISTA HOY DESDE LAS 9

E. ROBUSTIANO VER

Remate Voluntario

El 16 del presente mes, en la Notaría de don Javier Echeverría Gm. 246, a las 4 P. M., se sacará a remate la propiedad **Núm. 180 de la AVENIDA SAN NICOLAS, comuna San Miguel,** metros cuadrados plantados de arboleda,

Por el Mínimum de $ 35,000

Bases y antecedentes en la oficina de don Federico A. Retamal Huérfanos Núm. 1235, y en la Notaría indicada.

Junta de Beneficencia de Santiago

REMATE DE ARRIENDO

El 28 de Enero de 1924 se rematará el arriendo de unos rrenos situados en la Avenida Antonio Varas, entre el Cañal litar y la Avenida Irarrázaval.

MINIMUM: $ 15,000 ANUALES

Bases y demás antecedentes en la Tesorería de Beneficencia de 2 a 5 P. M.

LUIS LIRA LUCO
Tesorero.