Edición de 22 páginas

LA NACION

PRECIO EN TODO EL PAIS VEINTE CENTAVOS

Año VIII — AGUSTINAS 1253 — 1269 TELEFONO INGLES 3113 — 3114 — SANTIAGO DE CHILE, MIERCOLES 9 DE ABRIL DE 1924 — SUSCRICIONES: Por 1 año: $ 60.—Por 6 meses: $ 32. Por 3 meses: $ 17.— Por 1 año extranjero: $ 120. Núm. 2,643.

QUINCE MNUTOS SOBRE RADIOTELEFONIA

EL GENERADOR DE CORRIENTE CONTINUA

(Continuación)

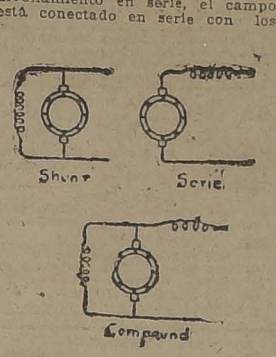
XI

(DERECHOS EXCLUSIVOS PARA LA PUBLICACION EN CHILE ADQUIRIDOS POR "LA NACION")

Es condición esencial en los generadores, tanto de corriente alternada como de corriente continua, que el campo magnético sea mantenido con un poder constante por medio de una corriente continua fija a través del arrollamiento de las bobinas de campo. En el caso de un generador de corriente alternada, es necesario que se obtenga este campo por medio de una fuente productora externa, o, en otras palabras, que los arrollamientos del campo sean excitados separadamente. En el generador de corriente continua, en cambio, la corriente del campo puede obtenerse conectando los terminales del arrollamiento del campo a los cepillos. Conectado de esta manera, se dice que el generador está en "shunt", y también excitado por sí mismo, debido a que la corriente de excitación es tomada de la armadura del mismo generador. Los generadores a excitación propia deben hallarse "shuntados", en serie o "compound", dependiendo ésto de la forma cómo se conecta el campo con el circuito exterior.

Los generadores de corriente continua pueden ser excitados separadamente si se desease mantener el poder del campo independiente de la presión en los cepillos, pues en el generador a excitación propia el voltaje en los cepillos es quien fiscaliza la cantidad de corriente que fluye en el arrollamiento del campo.

Como queda dicho más arriba, cuando los terminales del arrollamiento del campo, están conectados a los cepillos, se dice que el generador está conectado en "shunt". En el generador con arrollamiento en serie, el campo está conectado en serie con los



cepillos, y toda la corriente generada en la armadura pasa a través del arrollamiento del campo al circuito exterior o carga.

En el generador con arrollamiento "compound" dos juegos del campo se hallan conectados de manera de poder sacar provecho de las características de los generadores en "shunt" y en serie. El diagrama elemental que publicamos explica el método de conexión de estos tres tipos de generadres de corriente continua a excitación propia.

La condición que poseen los generadores de excitación propia para producir corriente cuando se les pone en movimiento, es debida al magnetismo remanente de los núcleos de campo constituídos por hierro dulce. Una vez que estos núcleos han sido imantados, retienen siempre una pequeña cantidad de magnetismo aunque no haya corriente de excitación. Cuando la armadura gira y corta este débil residuo de magnetismo, se induce un pequeño voltaje en la armadura. Ese voltaje causa el pasaje de una pequeña corriente por los arrollamientos del campo, lo que produce el aumento del poder del campo magnético. Con este aumento, el voltaje inducido en la armadura, continúa aumentando hasta llegar al voltaje normal del generador; esta operación se produce en menos de un minuto.

El voltaje desarrollado por el generador es regulado por medio de una resistencia variable, denominada reóstato del circuito del campo. El aumento de esta resistencia, reduce la cantidad de corriente en el circuito del campo, la que, a su vez, causa una reducción de poder del campo magnético, que, en consecuencia, determina una disminución en el voltaje del generador. Disminuyendo la resistencia se aumenta el poder del campo magnético y aumenta también el voltaje del generador.

UNA MUJER PRODIGA

Cuento por GEORGES AURIOL

—Sí; una noticia que asombrará a todo el mundo — dijo Jambar —; será la de mi divorcio.

—Cómo, — se dirá la gente — abandona a una mujercita tan gentil, tan cariñosa, tan alegre, tan como es debido...

Muchas mujeres insinuarán que yo soy un animal y un borracho, un jurguista tal vez! Se descubrirá que la golpeaba, que la alimentaba con mis sobras y que la hacía llorar constantemente.

Los vecinos dirán que por las noches oían ruidos extraños; que le golpeaba la cabeza contra el suelo, que la arrastraba por los pelos y que, después de hacerla tomar a la fuerza varias onzas de aceite de ricino, ahogaba sus gritos con el edredón encarnado.

La portera recordará haber observado que "en los últimos tiempos" ella tenía aspecto triste, el rostro pálido y los ojos enrojecidos.

Tal vez añadirá (aproximadamente) que había adelgazado 10 kilos en menos de quince días. Y los inquilinos de enfrente añadirán que desde sus ventanas han asistido frecuentemente a escenas que no referirán por repugnancia, dejando suponer con ello que, poseído yo por la sádica manía de disfrazarme de turco, utilizaba las entrañas de mi pobre mujer para confeccionarme un turbante.

Pero yo no quiero escuchar nada ni saber nada.

Permaneceré tranquilo y, sin dejar de fumar mi pipa, conservaré la impasibilidad bien conocida, de aquellos monstruos de granito que fueron en otro tiempo el orgullo de los caldeos.

Y, sin embargo, no tengo nada que reprocharme; mi mujer ha gozado siempre de la mayor libertad. Cuando quería salir, salía. Cuando salía, iba donde le daba la gana. Cuando quería ir a dormir en casa de su tía, en Passy, o en casa de su hermana, en Montrouge, yo no encontraba razón para oponerme. En lo referente a su "toilette", le dejaba igualmente toda libertad...

Por ser inteligente, bien educada y excelente música, me gustaba mucho; y si, en lugar de abusar de esas libertades, hubiera usado de ellas razonablemente, es más que probable que no hubiese pensado yo nunca en separarme de ella.

He aquí cómo se me ha ocurrido.

Una mañana, mientras que ella tomaba su baño, tuve necesidad de una lima de uñas que acostumbra guardar en su armario. Al abrir este mueble para buscarla, encontré en un rincón del cajón, —malvas crema, rosa viejo, y verde pálidos — unas diez cartas sin cerrar: su correo del día.

Esas cartas estaban dirigidas a oficiales, abogados, artistas...

—Calle — pensé. — Escribe a los amigos de sus hermanos.

Porque en efecto, su hermano mayor es escultor; el segundo, capitán de artillería; y el pequeño, estudiante de Derecho.

Cogí la lima que buscaba y ya iba a volver a mi despacho, cuando intervino el demonio de la curiosidad.

—¿Por qué tanta discreción?— me insinuó ese invisible personaje. — Es tu mujer y puedes leer su correspondencia; no hay ningún mal en ello.

Vacilé un momento; luego (qué más daba, después de todo!) volví a abrir el cajón.

Las cartas no tenían nada de particular, aparte las fórmulas de despedida. He aquí algunas de ellas:

"Hasta mañana; mil besos de tu perrita azul...".

"Adiós, terroncito de azúcar; te besa mil y mil veces tu cocodrilito dorado...".

"Te dejo, feo monstruo querido. Tu pequeña, que te ama y te envía cien besos apasionados...".

"Cien mil besos para tí, mi Zozo; y sobre todo, no te olvides de que mañana es Sábado. Tu ratita...".

"Mil, mil y mil besos más, mi querido Guy, es lo que le envía su dulce peladita, que le adora...".

...Terminada esta pequeña inspección, puse cada cosa en su sitio y bajé a tomar una taza de té.

Al día siguiente, el cajón de su armario contenía doce cartas terminadas de un modo semejante, y al otro día contenía quince...

Durante siete días consecutivos me entregué a tan cobarde espionaje, y todas las veces tomé nota de lo que leía. Por fin, al octavo día cerré la información y consulté mi "carnet".

Entonces comprobé que "en una semana" mi mujer había enviado a diferentes desconocidos "seis millones setecientos veintitres mil cincuenta y cinco besos".

Esta es, en suma, la causa de mi divorcio...

Comprendo que tal vez será una exageración, por mi parte; pero no lo puedo remediar; ¡no me gustan las mujeres pródigas!

G. A.

POR QUE EL HEREDERO DEL JAPON SE CASO DOS VECES

El Japón tradicional y el Japón moderno — Las ceremonias civiles y los ritos shintoistas — Los símbolos ante los cuales se verifica el enlace, y su significación histórica



Tiene el viejo Japón dos personalidades, se puede decir así, en el mundo internacional; una de ellas; la más honda y la más arraigada, es la que corresponde a su hermética sociabilidad, restringida a su religión y a sus usos particulares, y que durante siglos viene informando los impulsos del alma japonesa; la otra es la actual, la que tiene que poner en práctica en sus relaciones con el mundo occidental y en la que descansa la fuerza política y militar del nuevo Japón.

Por ello, cuando llegan acontecimientos como el casamiento del Príncipe heredero, las ceremonias tienen que ser dobles y la pareja imperial tiene que unir sus sagrados destinos de acuerdo con los ritos milenarios de la religión Shintoista y según las leyes civiles en práctica en Europa y América.

Hace algunos meses el Príncipe regente Hirohito realizó un viaje por algunas capitales europeas, en donde fué muy agasajado, y la prensa y la opinión pública hablaron de posibles enlaces con alguna de las princesas de las cortes visitadas. Sin embargo, poco tiempo después se supo que el Príncipe se uniría a la Princesa Nagako Kuni, en un matrimonio que no siempre pueden llevar a efecto las personas reales; es decir, un verdadero casamiento por amor, puesto que el idilio principesco había comenzado años atrás y se había mantenido con el mismo entusiasmo hasta poder consumar su enlace. Por esto mismo las ceremonias revistieron mayor solemnidad y se vieron concurridas por la más selecta asistencia.

La familia imperial, lo mismo que la alta clase japonesa, profesa la religión shintoista, cuyas ceremonias son sumamente sencillas.

El templo elegido para realizarlas fué el de Kashiko-Dokoro. El enlace se efectúa en una pieza amplia y sin muebles. Hay tan sólo una mesa larga con alimentos y vino y una pantalla que cubre los tres símbolos sagrados que se ven en el muro del fondo.

Cuando la pareja se retira, el sacerdote shinto se acerca a la pareja y la ceremonia sagrada se realiza sin cambio de anillos, ni luces, ni velos, como se acostumbra en occidente. Algunas veces, y de acuerdo con el rito más antiguo, los contrayentes beben en la misma copa y comen algo de lo que está dispuesto en la mesa.

El novio se presenta lujosamente ataviado con vestiduras de seda bordadas de oro, mientras que la princesa lleva una túnica blanca mucho más sencilla, pero cruzada por una línea escarlata que resalta vivamente sobre su tocado general.

Más tarde, se celebró el enlace civil, de acuerdo con los usos importados y a éste fueron invitadas todas las personalidades extranjeras que se encontraban en Tokio en esa ocasión. El Palacio Imperial, que está magníficamente amueblado al estilo europeo, presentaba esa noche un aspecto inolvidable por su decoración y por la brillantez de la concurrencia que se reunió para asistir a la ceremonia.

Volviendo a ocuparse del matrimonio verificado de acuerdo con los ritos de la religión shintoista, es conveniente hacer notar que los tres símbolos ante los cuales se unen los contrayentes representan una espada, un espejo y una joya. La primera tiene una leyenda poética.

Cuenta la tradición que hacia la décima centuria, uno de los príncipes de la casa imperial abandonó el palacio y se fué a vivir entre el pueblo, con el objeto de conocer mejor sus necesidades y sus aspiraciones cuando le llegase la ocasión de reinar.

Disfrazado y usando un nombre vulgar, el príncipe se dedicó a hacer el bien a sus súbditos, sin que éstos notasen de quién venían tales servicios y al mismo tiempo estudiaba cuáles eran los sentimientos que sus mercedes levantaban en el bajo pueblo, para lo que aprovechaba la estrecha relación que tenía con él por aparentar ser uno de sus más humildes componentes.

Así tomó parte también en sus contiendas, poniéndose siempre del lado del más débil, y así, igualmente, se prestó a servirles en todo aquello que deseasen, con su espada o con su escarcela siempre prontas.

Sucedió una vez que gentes vecinas de alguna hermosa aldea, contaron que sus ganados y sus siembras estaban siendo atacadas materialmente por un terrible dragón que habitaba una caverna ignorada y cuya sola vista ponía espanto en el ánimo de los más esforzados cazadores y guerreros que habían querido darle muerte.

El príncipe, de incógnito, se ofreció inmediatamente para ir a combatir con el dragón, y sin otra arma que su espada partió con los habitantes de la risueña aldea que habían contado su tremenda desgracia.

Después de una larga caminata llegaron a las cercanías del poblado y desde luego los vecinos salieron a encontrar a los que regresaban para preguntarles qué ayuda habían podido obtener de las comarcas cercanas. A tales demandas contestaron que aquel hombre era el único que se había atrevido a venir con las intenciones de matar al dragón.

Nadie lo creyó y los desgraciados campesinos se dispusieron a sufrir aquella maldición divina, pues no veían la forma de evitarla. Sin embargo, vieron con curiosidad y hasta con cierta lástima cómo el joven recién llegado se encaminaba hacia los sitios por donde solía acercarse el dragón.

El príncipe degolló a la bestia en presencia de todos los aldeanos, que no se cansaban de adorarlo, considerándolo un enviado del cielo, y extrajo de sus entrañas una espada mágica dispensadora de todos los bienes. Esta es la que se conserva en el templo y que forma uno de los tres símbolos sagrados para la celebración mística de las uniones reales.

En cuanto al espejo, se dice que fué obsequiado por la Diosa del Sol (en el Japón el Sol es femenino), a una de sus hijas, en ocasión de hacer un viaje a la Tierra, para que le sirviese como de una representación de ella misma.

Como se ve, el enlace del príncipe Hirohito y de la princesa Nagako Kuni ha podido efectuarse con los dos aspectos interesantes que le prestaba la ceremonia de su religión Shintoísta, llena de suave poesía y con el severo rito de las costumbres occidentales.

El detalle, sin embargo, más significativo de esta boda, ha sido el entusiasmo con que la recibió el pueblo japonés, que desde que supo que su futuro Emperador se uniría con una princesa de sangre de la casa japonesa, no ocultó la satisfacción que experimentaba. Para demostrarla, las manifestaciones públicas comenzaron varios días antes de la ceremonia, y ese día, a las primeras horas de la mañana, era materialmente imposible atravesar las calles o plazas de Tokio, en donde la muchedumbre se había agolpado para presenciar el paso del brillante cortejo.

LA BONDAD DE LAS

VACUNAS

Contra el CARBUNCLO QUE PREPARA EL

INSTITUTO BIOLOGICO

de la Sociedad Nacional de Agricultura

está demostrada por la creciente demanda de los agricultores, como lo prueba el siguiente estado de las vendidas:

Año 1921 . . .	33,158	Total en 3 años
Año 1922 . . .	136,185	366,650
Año 1923 . . .	197,307	DOSIS

ORDENES E INFORMES: S. Francisco 2291
Teléfono 58, San Miguel

NOTA. — El dinero que usted pague por estas vacunas no irá al extranjero, sino que quedará en Chile para desarrollar los servicios del Instituto y servir mejor los intereses de la agricultura nacional.

Gran Ocasión

MUEBLES

Dormitorios, comedores salones, roperos, peinadores, aparadores y toda clase de muebles sueltos.
CATRES de bronce y de fierro.
COLCHONES de lana y sommiers.

PRECIOS DE REALIZACION

ALFOMBRAS inglesas de lana.
ALFOMBRAS inglesas rizadas.
SOBRECAMAS, Frazadas de lana y algodón, colchas de hilo de color y blancas.

TODA CLASE DE ROPA PARA CAMA

SAN DIEGO 460
(Frente a la Plaza Almagro)

El Aguila

Longines
RELOJ DE PRECISION
Pídalos en las buenas relojerías

SOBRETODOS LIDDLE

Prince of. Wales Style

Actualmente de Gran Moda en Londres
Escogidos personalmente por el señor E. CERRI

CASA CERRI - Ahumada 218

AVISOS de REMATE

ULTIMA PAGINA

HOY	MUEBLES, MENAJES Y MERCADERIAS.— SAN ANTONIO 74.
EL 11 DE ABRIL	EDUARDO RODRIGUEZ.—ANIMALES.
EL 26 DE ABRIL	EL TATTERSALL.— REMATE ANIMALES FUNDO STA. FILOMENA.
MAÑANA	JORGE Y VICTOR EYZAGUIRRE.— MENAJE DE CASA.— JOSE ARRIETA 91.
MAÑANA	VICTOR ARAYA.— ALMACEN EL LEON.— RECOLETA Núm. 901.

DE MEZA
VITAL
POQUINDO
RADIOACTIVA

RESULTADO del sorteo de la Lotería Nacional Argentina, verificado ayer en Buenos Aires: Con 100,000 argentinos, el número 19339; con $ 20,000, el número 9065; con $ 10,000, el número 17826; con $ 5,000, los números 14285, 39926 y 1507; con $ 2,000, los números 10592, 2533, 13661, 38841, 22871, 9261, 15257 y 36911. Estos mismos números corresponden también a la Lotería con premio mayor de $ 20,000 nacionales y sus premios se pagan de acuerdo con el programa impreso al dorso de cada billete.

LOTERIAS ARGENTINA y URUGUAYA

PROXIMOS SORTEOS:

(DE LA LOTERIA DE BENEFICENCIA NACIONAL ARGENTINA)

ABRIL 16, de $ 100,000 argentinos; ENTERO: $ 95; QUINTO: $ 19 CHILENOS

ABRIL 16, de $ 20,000 argentinos; ENTERO: $ 30; QUINTO: $ 6 CHILENOS

Giros y correspondencia, dirigir a:
CASA E. TURRI
(Casa de Cambio de Monedas)
BUENOS AIRES
Galería Güemes 356 — Casilla 1772

PROXIMOS SORTEOS:

(DE LA LOTERIA DEL HOSPITAL DE CARIDAD DE MONTEVIDEO)

ABRIL 12, de $ 100,000 oro; ENTERO: $ 210; DECIMO: $ 24 CHILENOS.

GUIA PROFESIONAL

ABOGADOS

GABRIEL AMUNATEGUI SALVADOR DE LA VEGA
Estudio: Huérfanos 1153. Oficinas 32 y 33. Casilla 3091. Teléfono 3507.

ERNESTO BARROS JARPA
Atiendo sus asuntos profesionales el señor Agustín Barros Jarpa, en Morandé 235.

JUAN BARROS RIESCO
Oficina: Huérfanos 1235. Domicilio: Carrera 387.

NAZARIO CHACON DEL CAMPO
Morandé 450. Bajos. Teléfono 2008. Casilla 2241.

FEDERICO DUNCHER BIGGS
Huérfanos 833 altos, Banco Germánico Casilla N.o 219. Teléf. 295.

ALBERTO DURAN B.
Huérfanos 1235. Oficina 8. Casilla N.o 2914.

NICANOR ELGUETA
Galería Alessandri 15-A, altos. Teléfono 538.

GALVARINO GALLARDO NIETO
Ahumada 168. Teléfono 2348.

HECTOR ARNALDO GUERRA
Asuntos criminales, nulidades matrimoniales, divorcios. Teléfono 4252. Santo Domingo 1251.

OSVALDO HEVIA
Morandé número 244. Casilla 1341.

BERNARDO LEIVA
Abogado. Bandera 562. Casilla 2068.

MANUEL MERINO E.
LUIS MERINO E.
Bandera 186. Teléfono 3077. Casilla 2401. 10-11 y 4.30-5.

LORENZO MONTT
AMBROSIO MONTT WILMS
Compañía 1207. Teléfono 1807.

MANUEL OLIVA
Galería Alessandri 15-A. Teléfono 203. Juicios civiles y criminales.

ROBERTO DE PETEIS
Estudio y domicilio: Galería Alessandri 25. Teléfono 156 Casilla 4044.

ANTONIO PLANET O.
Especialmente cuestiones comerciales. Estudio Bandera 239. Casilla 2934. Teléfono 1137.

LUIS VILLAS ROMO
Compañía 1378. Teléfono 1527. Atiende los Lunes en Valparaíso. Cochrane 580. Teléfono 2572.

HUBERTO SALGADO GALLARDO
Criminalista. Alegatos Cortes. Asuntos civiles, militares. Estudio, domicilio. Bandera 667.

LISANDRO SANTELICES E.
Abogado. Compañía 1245. Teléfono 134.

HUBERTO YAÑEZ VELASCO
Agustinas 618. Teléfono 1614.

JULIO ZAMORA LARRAIN
ANIBAL VERGARA BARROS
Abogados. Amunátegui 550. 10 a 12.

CONTADORES

CONTABILIDADES
para mayoristas y minoristas.—Inventarios. — Balances. — Servicios económicos en domicilio rural, urbano, provincias. — Oficina "Chile". Delicias 2638. Casilla 3478. Teléfono 130. Estación. — Francisco Medel.

INGENIEROS

ALFREDO LEA PLAZA
Moneda 1168. Teléfono 137.

RAFAEL TORREBLANCA
Oficina técnica: Galería Alessandri 30. Casilla 952. Teléfono 1349.

MEDICOS

Dr. ITALO ALESSANDRINI
Cirugía y ginecología. 1 a 3. Merced 322. Teléfono 3555.

Dr. AMENABAR OSSA
Oculista. Catorce años Europa, ocho años médico director Hospital de Ojos. Condado Stanford (Inglaterra) Merced 494. De 1.30 a 4. Teléfono 1402.

Dr. CARLOS D. AGUIRRE
Especialista vías urinarias, venéreas sífilis. Carmen 191. De 5 a 7.

Dr. LEONCIO ANDRADE
Medicina interna. Rayos X. Merced 136, de 2 a 5. Teléfono 4528.

Dr. ALCAINO
Oído, nariz, garganta. Vías lacrimosas. Especialista Hospital Salvador y Niños. 3-5. Dieciocho 257. Teléfono 67.

Dr. ARNELLO
Cirugía anestesia general, venéreas. García Reyes 17. De 12 7. Hospital San Vicente 4-5.

Dr. ANIBAL ARIETA
Enfermedades niños. Consultas 1.30 a 2.30. Teléfono 1547. Huérfanos 1724.

Dr. BUNSTER
Médico Hospital San Juan de Dios. Asistencia Pública. Santa Rosa 33. Consultas: 2 a 3. Teléfono 3476.

ARTURO BARRAZA ARAYA
Médico cirujano
Especialmente vías urinarias, venéreas, sífilis. De 3 a 6. Puente N.o 557. Teléfono 4374.

Dr. ROBQUEZ SILVA
Estudios Europa. Pulmón, corazón, estómago, intestinos. Rayos X, 3 a 5. Arturo Prat 80. Teléfono 19. Matadero.

Dr. RIFO BUSTOS
Estudios en Europa, medicina interna, preferentemente corazón estómago: 2 a 5. Cochrane 177.

Dr. BISQUERT
Vías urinarias, sífilis. Moneda 859. De 3 a 6. Casilla 2563. Teléfono N.o 958.

Dr. BRONFMAN
Estudios en Europa, cirugía, enfermedades señoras, venéreas, 3 a 5. Compañía 1463. Teléfono 3457. Teléfono domicilio 3086.

Dr. JULIO BUSTOS
Médico ciudad Santiago. Medicina interna. Niños sífilis. Recoleta 707. De 2 a 4.

Dr. ROBERTO BALTRA G.
Medicina general, vías urinarias. 1.30 a 6. Ahumada 11. Teléfono 170. Parque.

Dr. BARRENECHEA
Oculista y especialista en oídos, nariz, garganta (ausente).

Dr. BRAGA CASTILLO
Rayos X. Merced 136. Teléfono 393. Ausente Europa atenderá consultorio doctor Leoncio Andrade: 2 a 5.

Dr. MARIANO BAHAMONDE RUIZ
Cirugía y ginecología. Cochrane 66. 2 a 5. Domicilio: Delicias 1230.

Dr. HECTOR CORONA T.
Se dedica exclusivamente a exámenes de laboratorio. Delicias 368. Teléfono 2335.

Dr. RODOLFO CASTILLO
Oídos, nariz, garganta. De 3 a 7. Delicias 1164.

Dr. ALDO CONTRUCCI
Estudios Europa. Medicina interna. Sífilis. Agustinas 1729. 2.30 a 4.30. Jefe policlínico. Prof. Brockmann. Teléfono 3340.

Dr. LEON CHONCHOL
Medicina general. Rayoz X. Sífilis, piel, venéreas. Consultas: 2 a 5. Serrano 34.

Dr. CASTAÑEDA IGLESIAS
Médico residente en Hospital Niños. Trasladóse Compañía 1889. Teléfono N.o 254. De 1.30 a 2.30.

Dr. CROIZET
Trasladóse Londres 25, entre Serrano y San Francisco. De 1 a 3. Teléfono 637.

Dr. EDUARDO CRUZ COKE L.
Medicina interna. Merced 205. De 4.30 a 5.30. Teléfono 4205.

Dra. JULIA CLAVERIA
Afecciones bronco-pulmonares, curación del asma. Consultas 1-3. Ejército 660.

Dr. E. DAVILA H.
Estudios Europa Medicina interna. Laboratorio: de 5 a 7. Nataniel 118.

DR. RODRIGO DONOSO GAETE,
médico Hospital Salvador. Medicina Interna. Consultas de 3.30 a 5.30. Amunátegui 32. Domicilio Santo Domingo 1477. Teléfono 255.

Dra. JUANA DIAZ MUÑOZ
Especialista enfermedades señoras y niños. 4 a 6. Delicias 853. Teléfono N.o 1745.

Dr. RICARDO DONOSO
Enfermedades de corazó pulmón. Regresó de Europa, 2.30 a 4.30. Agustinas 619.

PROF. J. DUCCI
Regresó. Neurología y radiología. Monjitas 759, de 2 a 5.

Dr. DODDS
Cirugía, hueso, injertos óseos, cirugía cráneo-cerebral, de la médula y nervios. Estudios stado Unidos. Europa, 21 de Mayo 578, 4 a 5.

Dr. PAULINO DIAZ
De 1.30 a 4. Enrique Concha 42. (Entrada por Delicias o Erasmo Escala).

Dr. CARLOS DOREN N.
Enfermedades de señoras. Cirugía. Monjitas 536. Teléfono 2571. Consultas: 1 a 4.

Dr. DIMITSTEIN
Agustinas 1303, esquina Teatinos. Rayos X, medicina general, especialidad corazón, pulmón, estómago o hígado. 1-4. Teléfono 3843.

Dr ESPINA
Rayos X, Medicina terna. Estudios Europa. Delicias 1220, esquina Gálvez. Teléfono 2102. De 1.30 a 4.

Dr. JULIO ENDARA
Medicina interna, estómago, corazón, riñones, chesidad, 2-5. Compañía 2713.

Dr. FRANCISCO J. WARDS
Estudios Europa. Vías urinarias. Teatinos 18. De 2 a 4. Regresó.

Dr. FUENZALIDA CORREA
Cirugía, enfermedades señoras. Partos. De 2 a 3. Huérfanos 754. Teléfono 406.

Dr FUENZALIDA BRAVO
Profesor extraordinario. Enfermedades de niños. Merced 560, Teléfono N.o 721. 2 a 4.

Dr. ONTECILLA
Estudios Europa. Afecciones pulmonares y nerviosas. Rayos X. Tratamientos especiales de la tuberculosis; pneumotórax artificial, tuberculinoterapia, etc. Delicias 1626.

Dr. CARLOS GARCES BAEZA
Delicias 1276. Teléfono 2747
Exámenes químicos, bacteriológicos. Reacción Wasserman. Rayos X. Medicina interna. 3 1/2 a 5 1/2.

Dr. RICARDO GUNTHER
Ayudante Clínica. Ginecológica Universitaria. De 2 a 4. Avenida España 696. Teléfono 253. Parque.

Dr. FELIX GROHNERT B.
Enfermedades de la piel, sífilis y venéreas
Luz ultra-violeta, radioterapia. De 2 a 5. Ejército 391.

Dr. ANIBAL GREZ
Oídos, nariz, garganta. De 1.30 a 3.30. Merced 324. Teléfono 3555.

Dr. R. GLEISNER V.
Consultas de 4 a 6. Medicina interna. Histopatología. Castro 20. Cas. 2064.

DOCTOR GIANELLI
ESTUDIOS EUROPA SIFILIS PIEL VIAS URINARIAS
21 de MAYO 562
CONSULTAS: 2 A 6

Dr. GIBINI
Estudios Europa. Cirugía y Ginecología. San Martín 509. 2-4. Teléfono 2860.

Dr. ENRIQUE GONZALEZ H.
Estudi Europa, especialmente estómago, intestinos, hígado, diabetes, obesidad, reumatismo. Ejército 644. De 1 a 2.30.

Dr. GARCIA COLLAO
Estudios Europa. Ojos, oídos, nariz y garganta. San Antonio 148. De 4 a 6.

Dr. GUSTAVO GIRON L.
Cirugía y Ginecología. Brasil 32. Teléfono 1126. De 2 a 3.

Dr. VICTOR M. GACITUA
Partos. Enfermedades señoras. Trasladóse, Merced 312. 2 a 4. Teléf. 976.

A. ICAZA BARROS
Médico cirujano
Santo Domingo 739. Teléfono 2309.

Dr. ALEJANDRO INFANTE
Médico Jefe Policlínico. Niños Hospital Salvador, 2 a 5. Delicias 253.

Dr. AGUSTIN INOSTROZA
Cirugía general, especialmente de niños, sífilis, 4-6. Puente 553.

Dr. EDUARDO DE RAMON
Regresó de Europa. Cirugía, enfermedades señoras. 1 a 3. Agustinas N.o 1606. Teléfono 2623.

Dr. JOHOW
Estudios Europa. Cirugía y Ortopedia. Adultos, niños, 3-4. Santo Domingo 1623.

INSTITUTO RADIOLOGICO
Radioscopía, radiografía, radioterapia, aplicaciones radium.

Dr. ADOLFO KAPLAN
Estudios Estados Unidos y Europa, Compañía 1429.

Dr. THODORO LEISLE
Enfermedades nerviosas. Medicina interna. Aplicaciones eléctricas: Lunes, Miércoles, Viernes, 5-7; Martes Jueves, Sábado, 2-4. Olivos 794.

Dr. H. LEA PLAZA
Estudios en Europa. Compañía N.o 2113. De 2-5. Compañía 2115.

Dr. LABRA LETELIER
Nariz, garganta, oídos. Consultas: de 1 a 5. Compañía 1361.

Dr. ARMANDO LEON I.
Cirujano. Compañía 1909. Martes, Jueves, Sábado, 1-3. Teléfono 3346.

Dr. LOIS
San Pablo 1236. Medicina general. Vías urinarias, sífilis. De 1 a 4.

Dr. LAVAL
Medicina interna. Amunátegui 24. De 1-2. Domicilio: Cochrane 346.

Dr. MEZA OLVA
Estudios Europa. Medicina interna. Sífilis, 4-6. Dieciocho 268. Teléfono N.o 1769. Domicilio: Vicuña Mackenna 955. Teléfono 9, Santa Elena.

Dr. MOORE PUENZALIDA
Enfermedades señoras, Cirujano Hospital San Borja. 1.30 a 3.30. Vergara 155. Teléfono 074.

Dr. MUÑOZ VALENZUELA
Médico residente Hospital Niños. Enfermedades niños. Matucana 303. De 2 a 5.

Dra. CORA MAYNES
Médico - Cirujano
Regresó de Estados Unidos. Especialista en niños. Luz ultra-violeta. Ahumada 49. Teléfono 711.

Dr. ITALO MARTINEZ
Oculista
Regresó de Europa. Ahumada 17 Consultas: 3 a 5.

Dr. JUAN MARIN R.
Cirugía general. Enfermedades niños. Delicias 1164. De 3 a 4.30 Domicilio: San Diego 1843.

Dr. MORALES BELTRAMI
Medicina general. Especialmente niños. Catedral 2257. De 1 a 2.

Dr. JUAN MONTENEGRO M.
Enfermedades de niños. Compañía N.o 1770. Teléfono 2120. De 2 a 4.

Dr. OSCAR MELENDEZ
Medicina interna. Sífilis. Merced N.o 778. De 3-5. Domicilio: Sazié 2007. Teléfono 2246.

Dr. MALBRAN
Enfermedades mentales y nerviosas. De 2 a 6 San Antonio 584.

Dr. MANUEL MORENO
Medicina general. Particularmente pulmón, estómago, intestino. Tratamiento especial, tuberculósis pulmonar. Estudios Europa. San Francisco 155. 2.30 a 4.30.

Dr. LUIS OPAZO P.
Jefe Policlínico Niños. Universidad Chile. Compañía 3007. Teléfono 43. Estación.

Dr. OHLEBICH
Titulado Alemania y Chile. Medicina interna. Enfermedades niños. Teléfono 332. Catedral 1488. De 2-4.

Dr. M. NUÑEZ ZAMORA
Martes, Jueves y Sábado, 2-5. Matucana 280. Teléfono 291. Estación.

Dr. ORREGO PUELMA
Médico Hospital San Juan de Dios. de 1.30 a 2.30. Agustinas 1314. Teléfono 1217.

Dr. PANTOJA
Corazón, pulmón, estómago, sífilis. Delicias 1276, 2 a 4. Teléfono 3747. Santo Domingo 1036, 6 a 8. Teléfono 574.

Dr. MARCIAL PARADA
Oídos, nariz, garganta. De 3 a 5. Santo Domingo 831. Teléfono 1859.

Dr. A. CUSTODIO POBLETE
Medicina interna y niños. Recoleta 55. De 1 1/2 a 3 1/2. Teléfono 4365.

Dr. DAVID PULIDO I.
Enfermedades niños. Santo Domingo 1790. Teléfono 2152. De 1 a 4.

Dr. PRUNES
Estudios Europa. Jefe Clínica, piel, sífilis, Venéreas. Merced 490. Casilla 2896.

GUILLERMO PUELMA
Médico-Cirujano. 171 Avenida Vicuña Mackenna. Ausente en Europa.

Dr. OSCAR PERALTA
Medicina general señoras, 3 a 4.30. Prat 672. Teléfono 194, Matadero.

Dr. ALBERTO PANATT
Médico jefe Policlínica Profesor García Guerrero, Pulmón, corazón, estómago, hígado, Rayos X. Teléfono 1211. Huérfanos 1319. De 2 a 4.

Dr. ALBERTO RAHAUSEN
Carmen 47. De 4 a 6. Teléfono 2022. Riquelme 47. De 1 a 4. Teléfono N.o 1042.

Dr. AQUILES RIVEROS
Graduado en Bruselas. Partos señoras, Medicina general, Consultas: 1-5, en su Sanatorio, Av. Matta 586. Pensionado para partos, operaciones, medicina, aislamiento y curación, nervios, morfinómanos. Teléfono 97. Matadero.

Dr. JOEL RODRIGUEZ P.
Estudios Europa. Medicina interna. Especialidad estómago, intestinos. Rayos X. De 2 a 4. Amunátegui 559. Teléfono 2810.

Dr. CESAR RODRIGUEZ LEON
Medicina interna general. Adultos y niños. 3. Catedral 2607.

Dr. DEL RIO GUNDIAN
Medicina interna. De 3 a 4. Trasladóse: Santo Domingo 2064. Teléfono 4333.

INSTITUTO SANITAS
AGUSTINAS 1955
Laboratorio, autovacunas, radioscopias, terapia de radium y de Rayos X, Luz ultra-violeta, aplicaciones eléctricas, inhalaciones de radium, baños de ácido carbónico, diatermia.

Dr. STOLTING
Oculista. Médico recibido Alemania y Chile. Compañía 1392. De 3 a 6.

Dr. SUAREZ ALVAREZ
Oculista, Jefe clínica oftalmología, Compañía 1480. De 1-2 y 5-6.

Dr. SANTANDER
Estudios Europa. Corazón, riñón, sífilis, Rayos X, Laboratorio: Alameda 2131. De 3 a 5.

Prof. Dr. SOTO PARADA
Laboratorio clínico. Moneda 1035. De 3 a 6.

Dr. CRISTOBAL SANZ
Estudios en Europa. Afecciones médico-quirúrgicas de abdómen. Especialmente estómago, sífilis, Rayos X. De 3 a 4. Agustinas 1889. Teléfono 3093.

CARLOS SEAMAN
Médico-cirujano. Consultas: 1.30 a 4. Trasladóse: Delicias 235.

O. SCHWARZENBERG TH.
Médico-cirujano. Enfermedades de niños. De 2 a 3. Santo Domingo N.o 1528.

Dr. SORGGGIH
Especialidad enfermedades de niños. Jefe de la clínica de niños, Universidad de Chile. Consultas: de 2 a 4 P. M., Claras 490.

Dr. G. F. VIDAL S.
Delicias 2696. Teléfono 245. Estación. Consultas: 5 a 6.

Dr. MARCO A. SEPULVEDA
Laboratorio: Bandera 736. Teléfono 233. Exámenes completos sangre, orina, esputos, etc. Cultivos autovacunas. Abierto a toda hora.

Dr. ROBERTO JARAMILLO
Ejército 707. Teléfono 142, Parque.

Dr. KELLUMUTH SIEVERS W.
Médico cirujano. Domicilio: Molina 672, San Antonio 275. De 2 a 3 1/2.

Dr. CLAUDIO SALAS R.
Compañía 1851. Teléfono 727: Ginecología, Cirugía, Sífilis. Consultas: de 1 a 3 P. M.

Dr. TORRES TORRES
Jefe Clínica, Prof. Korner. Enfermedades internas y cirugía. Catedral 1249. De 2 a 5.

Dr. VEGA MACHER
Exclusivamente pulmón. Nataniel 109. De 2 a 2.30. Lunes, Miércoles y Viernes.

Dr. J. M. VERGARA KELLER
Regresó de Europa. Partos, ginecología Agustinas 828, De 2 a 4. Teléfono 2855.

Dr. RAUL VENTURA JUNCA
Médico Hospital Salvador: Medicina interna: Corazón y sangre. 4.30 a 6. Monjitas 859 Teléfono 3828

Dr. VILLAGRA
Estudios Europa. Unicamente pulmón. Rayos X. 2-6. Dieciocho 437-A. Teléfono 134 (Parque).

Dr. JAIME VIDAL OLTRA
Ex-Director Sanatorio San José. Pulmón, corazón, tubo digestivo. Laboratorio, 3 a 5. Trasladóse Catedral 1483.

Prof. Dr. VARGAS SALCEDO
Exclusivamente cirugía. Trasladóse Compañía 2499. Teléfono 1060. Martes, Jueves, Sábado, 2 a 5.

Dr. VICUÑA HERBOSO
Jefe Clínica Servicio Prof. García Guerrero. Hospital San Vicente. Medicina interna. Especialmente, enfermedades del corazón. Martes, Jueves, Sábados. 3.30 a 4.30. Almirante Barroso 270. Teléfono 1058.

Dr. YAÑEZ G.
Estudios Europa Piel, sífilis, venéreas. Trasladóse. Delicias 865. De 4 a 6. Casilla 618.

Dr. WAUGH ALDUNATE
Estudios Europa. Especialmente enfermedades internas. Venéreas, Sífilis, Reacción Wasserman, 3 a 4. Compañía 1853.

Dr. WHINSTEIN
Estudios Europa, enfermedades de la piel, sífilis y venéreas, radioterapia y luz ultra-violeta. — Agustinas 1357. De 2 a 5.

Dr. WIREN
Oídos, nariz, garganta. Compañía 1606. De 2 a 3.

DENTISTAS

Dr. CERDA LOPEZ
Dentista. Riquelme 47. Teléfono 1642. Atenderá vacaciones.

Dr. CLODOMIRO CONTRERAS
San Antonio 451. Teléfono 3092. Horas: 9-11 y 3-6.

LUIS PLAZA
Diez años Jefe Clínica Prof. Valenzuela Basterrica. Extracciones difíciles. Serrano 42. Bajos, próximo Delicias.

JUAN FERRARI C. y M. VALDIVIESO MORALES
Dentistas. San Antonio 840.

Dr. A. DE LA PUENTE
Trasladóse: Catedral 1280. Larga práctica. Dr. Valenzuela Basterrica.

D. MACUADA UGALDE
Dentista. Bandera 60. 9 a 12 y 2 a 6.

FORTUNATO ENCINA
Especialmente puentes, placas, coronas, extracciones. Ahumada 56.

Dr. GALLARDO GONZALEZ
Estudios en Filadelfia. Consultas diurnas y nocturnas. Echaurren 26. Regresó.

PEDRO MENDEZ
Estudios Estados Unidos, Europa. Honorarios moderados. Regresó. — Huérfanos 782.

ALFREDO MUÑOZ LOBOS
Extracción sin dolor. Somnoformo. puentes, placas. Tratamientos rápidos. Compañía 1853.

WENCESLAO MUÑOZ L.
Dentista. Tratamientos rápidos. Extracciones sin dolor. San Diego 448.

C. VALENCIA COUBIS
Ayudante Escuela Dental. Operaciones indoloras. Teatinos 50.

ARMANDO MORA
Dentista. Trasladóse: Ej...

DOCTOR ROGAT — ESPECIALIDAD PIORREA... E. ORALES... DIENTES... DOLOR... DE...

SALAZAR
Estudios Europa... curaciones en hora... Teléfono 417.

GERMAN UGARTE
Dentista. Trasladóse: ...574.

ISAAC VALENZUELA
Especialidad enfermedades... tracciones difíciles... tos, 2 a 5. Disclavo 61.

CLINICA DENTAL
RUELA BASTERRICA
Atendida por médico dentista especialista... tro dentistas especialistas... 47. Teléfono 1642.

VETERINARIOS

SCHMIDT HERMANOS
Enfermedades animales... Llamados domicilio... Teléfono 3649. De 9 a 4.

ARQUITECTOS

RICARDO MOYA
Arquitecto, Edificio Alsina... piso. Oficina 1.

OFICINA DE CONSTRUCCIONES
Económicas y de...
E. LEOPOLDO NAVIA
Morandé 67. Teléfono 1... 380.

EDUARDO VARGAS
Construcciones, transformaciones... reparaciones. Honorarios... ciento. Huérfanos 1164.

MATRONAS

MATRONA BRAVO
Recibe pensionistas. Asistencia... micilio. Inyecciones. Hora...

Mme. E. FRAGUE
Matrona francesa. Trasladóse... da Matta, 12, entre Vicuña... y Santa Elena.

SARA OSORIO DE GONZALEZ
Matrona. Pensionado para... partos y curaciones... tencia a domicilio. Rosas...

PENSIONADO PARTICULAR
Mercedes Rojas, matrona... 930. Recibo enfermas... internas. Consultas toda hora.

CLINICA PRIVADA DE PATRICIA
Señora Reyes, matrona... Establecimiento moderno... por dos cirujanos, especialidad... cibo enfermas de todas partes... país. Partos, precios módicos... sultas gratis. Esmeralda 44.

PENSIONADO Dra. VIDAL
Recibo enfermas de provincias... ses, días. Asistencia completa... tos 50 pesos. Turnos para... San Diego 57.

ANA G. VARGAS BARRIOS
Partos. Recibo pensionistas... Americana 627.

MATERNIDAD PARTICULAR
Recibo pensionistas. Partos... pesos. Curaciones, Consultas... San Diego 267.

CARMEN TORO G.
Partos. Asistencia toda hora... bo enfermas. Matucana 60.

MASAJISTAS

BLANCA ROA DOMINGUEZ
Masaje Médico, Masaje... Inyecciones. Ejecuta electricidad... toda clase de tratamientos... tonio 281.

POMPAS FUNEBRES
"LA CONFIANZA"
Servicios completos a precios sin competencia.
62 — SAN ANTONIO — 62
(ENTRE MONEDA Y ALAMEDA)
Teléfono Inglés 689

DEFUNCION
Ha fallecido en París
Carlos Encina Pinochet
LA FAMILIA

DEFUNCION
Ha dejado de existir el señor don
Manuel Parada Uribe
Sus restos serán trasladados a San Carlos hoy por tren de 9 A. M. El cortejo partirá desde su casa habitación, Santa Rosa 377.
LA FAMILIA.

DEFUNCION
Sociedad Gremio de Abastos
Habiendo fallecido nuestro consocio don
Benigno Jiménez
(Q. E. P. D.)
Se cita a los socios a acompañar sus restos al Cementerio General hoy Miércoles. El cortejo parte a las 4 1/2 P. M. de Sotomayor 932.
EL SECRETARIO.

DEFUNCION
Ha fallecido mi querido esposo
Benigno Jiménez
Ruego a sus amistades se sirvan acompañar sus restos al Cementerio General, hoy a las 4 1/2 P. M. El cortejo partirá de Sotomayor 932.
Hortensia Carreño v. de Jiménez.

DEFUNCION
Habiendo fallecido nuestro querido esposo
Jorge Silva H.
Rogamos a nuestros amigos se sirvan acompañar sus restos al Cementerio General, hoy Miércoles 9, a las 11 A. M. El cortejo partirá de su casa habitación, Club Hípico 1368.
Esposa e hijos.

LUTOS
Encontrará usted el mejor surtido en plaza, en el
MANTO ELEGANTE
PASAJE MATTE 28
Especialidad en Tocas y Sombreros de Crepé y Georgette.
La casa no tiene sucursal.

FABRICA DE PLUMEROS
"LA NACIONAL"
JUAN VICUÑA 1437 — SUCURSAL: AGUSTINAS 1086, AL LLEGAR A BANDERA
Visite nuestra sucursal, en donde usted encontrará un variado surtido de plumeros y toda clase de útiles de aseo. Trabajo garantido hecho a mano. Acepto pedidos de provincia.
NOTA: No compre en otra parte antes de consultar nuestros precios, en donde encontrará plumeros desde 0.80 centavos.
M-31

Fogonero
con recomendaciones, en caldero a vapor, para fábrica elaboradora de maderas.
SE NECESITA URGENTE
DOMEYKO N.o 2354

FORD
EL AUTO UNIVERSAL
ENTREGA DE COCHES

Habiendo recibido parte del material en tránsito, tenemos el agrado de anunciar que estamos en condiciones de hacer entrega inmediata de

CHASSIS CHICOS y CHASSIS DE CAMION.

en breves días podremos entregar

VOITURETTES
SEDANS DE 4 PUERTAS
SEDANS DE 2 PUERTAS
COUPES.

Más o menos para el 20 del corriente estaremos en situación de hacer entrega de TURISMOS, estando instalando la Sección Montaje de Carrocerías y teniendo material en viaje de San Antonio.

Toda entrega se hará por intermedio de los Agentes Ford únicamente.

FORD MOTOR COMPANY

SAL
Para la mesa, purificada y refinada
"LA PRINCESITA"
No confundirla con similares impuros, con máscara inglesa.
Z. FUENZALIDA — Fabricantes
ECHIBURU Y Co. — Agentes generales
PIDALA EN TODOS LOS BUENOS ALMACENES.

PROPUESTAS
Solicítanse por 40,000 juegos de herraduras.
Estas se abrirán en el Inspección General de Policías, (calle del Cerro N.o 143), el 16 del presente.
Bases en esta Oficina.
El Inspector General.
A-16

ORDEN NUEVA
FUNDO
de
OCASION en CURICO
220 HECTAREAS REGADAS
en las puertas de Curicó y de suelos de 1.a calidad, gruesos, parejos y además 600 hectáreas de lomajes y cerros bajo con monte y aptos para crianza de vacunos y ovejunos. Es un fundo regiamente tenido y explotado en pastelia y lechería modernas, etc. Espléndida casa con todo agrado, parque, jardines. Establios modernos. Silos, y muy valiosos edificios en perfecto estado, todos con luz eléctrica propia y con valor comercial sobre $ 100,000. Deuda: $ 175,000.
PRECIO: $ 380,000
Alfredo Tagle Rodríguez
Catedral 1137. Cas. 3132

Concurso
Profesora de Inglés
Se necesita una para desempeñar dos cátedras en la Escuela Normal de Preceptores de Limache, con un sueldo inicial de seis mil pesos ($ 6,000) anuales.
Las interesadas deberán presentar sus títulos y demás documentos que acrediten su competencia a la Visitación de Escuelas Normales antes del 15 del presente.
El Director General de Educación Primaria.
A—15

Propuestas Públicas
Se piden por el Ministerio de Justicia para la provisión del rancho a los reos de los establecimientos penales para hombres de la República, en conformidad al Reglamento N.o 865, de 23 de Mayo de 1922, y al Decreto Supremo N.o 471, de 21 de Marzo de 1924.
Se abrirán en la Sub-Secretaría y en las Intendencias el día 15 de Abril próximo, a las 2 P. M.
Las bases pueden consultarse en el Ministerio, las Intendencias y Gobernaciones.
EL SUB-SECRETARIO
A-15

Taquígra...
— o —
TAQUIGRAFA
...mpetente en Inglés y Español, necesitamos.
CASILLA 99...

ESPLENDIDA
GRATIF...
para quien haya encontrado... nario azul, perdido Viern... bado, entregarlo a...
CIENFUEGOS ...

Vendedor Competente
en los ramos de Pa... y Tejidos, conocedor... plaza Santiago, recomendado... sa importadora.
Buenas recomendaciones indispensables
Dirigirse:
Casilla 254...

POBLACION OSSA
NUÑOA
Se vende sitios de... tros2, que Ud. pued... con sólo 10 o/o, 15 o/o... tado, saldo pagadero... tas mensuales, terreno... vuelta de un año... su valor.
Comprando prontamente hacer sus plantaciones... mismo año y tener... próximo Verano su... la mejor parte de... cuatro cuadras de... Irarrázaval, detrás de... blación del Banco de...
Más datos dará:
HORACIO ROSA...
Morandé 43...

LA NACION

Santiago, 9 de Abril de 1924

UNA FORMULA DE PROTECCION PARA NUESTRA MARINA MERCANTE

REDUCCION DE LOS DERECHOS ADUANEROS EN LAS MERCADERIAS ENTRADAS O SALIDAS AL PAIS EN NAVES NACIONALES

II

A propósito del establecimiento de una línea chilena de vapores, con servicio regular entre Valparaíso y Nueva York, comentábamos en un editorial anterior el olvido legislativo respecto de las leyes propuestas de protección a la marina mercante nacional.

En reemplazo de tales leyes y a fin de obtener una norma de protección que se refiriese a la vez al fomento del tráfico y de la navegación, proponíamos la fórmula de "concesión de rebajas aduaneras a las mercaderías entradas o salidas del país en naves nacionales".

La ventaja general de esta fórmula respecto de otras insinuadas consiste, principalmente, en que ella establece una protección lógica y efectiva. No premia las "millas recorridas", sino que, simplemente, entrega fletes a las naves nacionales. Pagando menores derechos aduaneros es el exportador o importador quien encontrará la ventaja en utilizar las naves nacionales con preferencia a otras extranjeras. Las compañías navieras obtienen, por su parte, los fletes que necesitan, deduciendo su utilidad como resultado de una operación comercial efectiva y no sucederá, como en otros países, que se llegue al caso de tener una marina mercante hasta cierto punto inútil, mantenida artificialmente por medio de la subvención fiscal.

El objeto económico de una marina mercante nacional no es el producir millas de recorrido, sino el evitar que el balance económico de la Nación tenga como factor en contra la emigración del dinero pagado por fletes extranjeros.

Concretando ahora el caso a la situación real de nuestras compañías de vapores encontramos una estrecha competencia entre las naves inglesas, americanas y chilenas que efectúan el tráfico por la costa del Pacífico y el Canal de Panamá. Los fletes en disputa se refieren generalmente a los embarques entre Valparaíso y Nueva York. Nuestras naves, si bien obtienen fletes nacionales de ida, difícilmente logran obtener embarques en el puerto de Nueva York, pues los exportadores norteamericanos prefieren, naturalmente, las naves de su propia bandera.

Una reducción en las tasas aduaneras conduciría a preferir de hecho las naves nacionales, pues ello haría bajar el precio del artículo importado. En cambio, si se llegara al caso de dictar una ley de primas a la navegación que favoreciese a las naves nacionales, sería indiferente para los importadores el preferir cualquiera nacionalidad de las compañías. Se llegaría así a una situación parecida a la de la marina mercante francesa de antes de la guerra, en la cual las compañías producían recorridos sin carga para optar a las primas a la navegación y a las demás subvenciones fiscales. Los fletes, en cambio, se pagaban las más de las veces a compañías extranjeras de clientela ya establecida.

Podría argumentarse, naturalmente, que los países afectados con esta forma de protección, y cuyas naves perderían tráfico, adoptasen medidas semejantes de represalia. Concretando el caso a Estados Unidos pueden exponerse dos razones fundamentales que demuestran la imposibilidad de tales represalias.

Por una parte, nuestra exportación a EE. UU. se compone de materias primas liberadas, en general, de derechos aduaneros y cuya situación no podría, por lo mismo, ser alterada.

Por otra, es necesario recordar que la fórmula insinuada por nosotros representa **el criterio oficial de los Estados Unidos**. En efecto, la ley capital de la marina mercante americana, conocida con el nombre de **Jones Bill** (Merchant Marine Act) empieza con la siguiente declaración: "Es necesario para la defensa nacional y para el crecimiento de su comercio propio e internacional que los Estados Unidos tengan una marina mercante... que transporte la mayor porción de su comercio..." La sección 28 de dicha ley consulta tarifas especiales ferroviarias para las mercaderías embarcadas en naves nacionales. La sección 34, a su vez, establece el principio de que el Gobierno de los Estados Unidos tiene el derecho de establecer en favor de las naves americanas rebajas de tarifas de puerto y de aduanas en favor de las mercaderías transportadas en naves americanas. Garet Garrett, un experto comentador de esta ley explica el referido capítulo 34, diciendo textualmente que "un importador que traiga mercaderías en barcos americanos deberá pagar menos tarifas aduaneras que otro importador que traiga las mismas mercaderías en naves extranjeras".

Cuestión aparte es que esta ley no haya sido todavía puesta en práctica, debido, tal vez, a que el escaso tonelaje mercante en servicio no la haya hecho necesaria. De la misma manera no ha sido aún cumplida la disposición 21 que asimila a la ley de reserva del cabotaje el tráfico entre puertos de los Estados Unidos con puertos de Filipinas y Puerto Rico. Por lo demás, la referida ley data sólo de Junio de 1920. Parece existir también cierta declaración del Gobierno de Inglaterra en el sentido de dictar una ley análoga, es decir, de declarar tráfico de cabotaje el efectuado entre Inglaterra y las colonias y las colonias entre ellas.

Puede asegurarse—y la experiencia lo dice—que llegado el caso de conveniencia, los Estados Unidos cumplirán "la Merchant Marine Act". Pero, en lo que a nosotros respecta, no interesa saber si los Estados Unidos pondrán o nó en vigencia inmediata dicha ley. Lo que importa es confirmar la existencia de una disposición legal americana que autoriza al Gobierno para reducir las tarifas de ferrocarril, movilización portuaria y derechos de aduana **en favor de las mercaderías entradas o salidas en naves de nacionalidad americana.**

Con este antecedente sería absurdo pensar que el Gobierno de los Estados Unidos pudiese observar o adoptar represalias para una ley semejante dictada entre nosotros. Por otra parte, en el caso en que la ley chilena y la americana actuasen simultáneamente, nuestra exportación quedaría libre de la influencia de la última.

El antecedente que hemos citado ayuda eficazmente a comprobar la eficiencia de la fórmula de protección a la marina mercante insinuada por nosotros y sostenida en repetidos editoriales. Lo que interesa es tener marina nacional para servir un tráfico nacional y evitar el pago de fletes extranjeros. Todo el Merchant Marine Act se refiere únicamente a eso, pues, la única forma eficaz de crear una marina de comercio, es la reserva de los fletes.

SOBRE LA REORGANIZACION MILITAR

por A. CAPITAN

Uno de los rotativos de esta capital, que siempre ha demostrado especial interés por los asuntos que se refieren a las instituciones armadas, ha estado acogiendo en sus columnas, desde la pasada semana, varios artículos de I. G. H., destinados a impugnar el decreto reorganizador del Ejército.

En síntesis, el articulista trata de demostrar la extemporaneidad e inconveniencia del aludido decreto, basándose en la difícil situación financiera que aqueja al Erario.

En un artículo enumeró prolijamente las variantes o permutas que ocurrirán en algunas unidades y guarniciones, englobándolas todas en un solo grupo, como de efecto inmediato o instantáneo en contra de las finanzas. En otro, toca humanitariamente la difícil situación de la tropa afectada por dichos movimientos, y que está impaga de sus gratificaciones desde varios meses atrás. Finalmente, alude a algunos puntos de carácter profesional que, según el articulista, se disparan abiertamente con la nueva organización.

La escasa consistencia de las argumentaciones del señor I. G. H., no escapará al más breve análisis de las personas de clara visión y conocedoras del espíritu y finalidad de la institución militar.

Pero hay que considerar dos puntos de gravedad, que encierran dichas argumentaciones. En primer término, el efecto negativo que pueden producir, dada la conocida impresionabilidad del gruesso público, que sólo aperciba los detalles de cada problema; en seguida la cierta autoridad que el señor I. G. H. da a su pluma, cuando la declara algo así como intérprete de un gran número de jefes y oficiales, opositores profundos al decreto en cuestión, según el articulista.

No dudamos que el señor I. G. H. trate de ejercitar el legítimo y honrado derecho de opinar sobre nuestras instituciones republicanas. Pero el mal está en que obra, fuera de toda duda, bajo la presión o de cierto miraje engañoso, o de algunas informaciones tan erradas como tendenciosas.

Partimos de un punto de vista común, y en perfecto acuerdo: de la oprimida situación financiera del Estado. Esto no era una cosa nueva para el elemento militar que intervino en la confección del plan reorganizador. Quizá ignora el señor I. G. H., que en el Ejército siempre ha habido que hacer prodigios de equilibrio, para armonizar las imperiosas necesidades institucionales, con los reducidos medios disponibles. Pero lo que no debe ignorar es que, en países como el nuestro, en que la previsión anda tan escasa como el dinero, la política de las postergaciones hasta el advenimiento de las crisis, es la más inadecuada. Las deudas contra el porvenir, capitalizan los intereses penales en forma mucho más violenta que en el campo comercial.

La última gran guerra, que dejó sin resolver algunos problemas, definió muchos otros en el terreno militar. La mayoría de los ejércitos modelos que actuaron en dicha guerra, la finalizaron proclamando prácticamente la semi bancarrota de la antigua División pesada, al reconocer al orden ternario como el más adaptable y a propósito en cualquier situación. Es decir, a la unidad táctica combinada de tres regimientos de infantería, con su correspondiente cuota de artillería, caballería y tropas técnicas. Se realzó también, y en forma aguda, la necesidad de dotar a los ejércitos de artillería pesada, y de contar con tropas habituadas a las operaciones en terrenos montañosos; tropas que con instrucción y equipo especial, pudiesen actuar plenamente y sin el largo entrenamiento preliminar a que tendrían que someterse el resto de las tropas, acostumbradas a la maniobra sólo en la llanura y en los terrenos bajos. La campaña de Servia y Rumania, nos vinieron a recordar las olvidadas experiencias de la Sierra peruana.

Teniendo en vista pues, de un lado esta triple necesidad, y del opuesto, el estrecho marco financiero en que desarrollan todo un programa, los organismos militares competentes iniciaron el estudio del proyecto, hoy hecho realidad.

Y la mejor prueba la tenemos en que, mientras Argentina efectuaba su reorganización en medio de un magnífico raudal de nacionales oro, aquí no ha habido necesidad de votar cantidades especiales, como no sean las que demandarán los pocos cambios de guarnición (plata que va de un bolsillo a otro), y que no serán todos a corto plazo, ni todos atentatorios contra el actual Presupuesto, como lo deja entender el señor I. G. H.

En un próximo artículo, expondremos y analizaremos las razones técnicas y el significado, bajo el punto de vista de la economía, de cada una de las innovaciones combatidas por el articulista.

Ahora terminaremos manifestando una protesta por la ligera afirmación de extemporaneidad del decreto reorganizador. Cuando se está al margen de las graves responsabilidades de la defensa nacional, cuando sólo muy imperfectamente se pueden comprender las múltiples complicaciones y trabajos que hay que encarar a raíz de una reorganización, es muy aventurado proclamarla extemporánea, al solo impulso de una impresión superficial, producida quien sabe por qué informaciones interesadas. Hay que meditar seriamente, documentarse con datos visiblemente imparciales, medir las consecuencias de una postergación en la obra reconstructiva, y sólo entonces se puede dictaminar, dejando a un lado las personas y los intereses, si la institución, y por ende el país, deben o no desentenderse "de los ochenta y nueve reglamentos que hay que reformar", y de "los individuos afectados por el cambio, y sin gratificaciones de muchos meses atrás".

A. C.

A PROPOSITO DEL "MEDICO CHINO"

por el Dr. LEA-PLAZA

Lo que en otros países hubiera sido apenas un hecho de policía, ha ocupado entre nosotros varias columnas en la página de redacción de más de un diario. "Hay que observar; hay que estudiar", dice el señor García Oldini, puesto que él oyó decir que a alguien le habían contado que un señor había dicho que Hupat sanaba a muchos enfermos. Es claro que este celosal razonamiento obliga a pensar y a estudiar. Los maravillosos procedimientos del pobre Hupat son distintos a los de la **"pseudo ciencia oficial"**. No hay, señor Oldini, ciencia oficial ni ciencia oficiosa; hay sólo una ciencia; dentro de ella, abierta para el oriente y el occidente, tienen cabida todos los conocimientos adquiridos y edificados sobre bases serias, sólidas, y estables; fuera de ella, queda todo lo que no puede entrar... naturalmente. Tampoco hay "pseudo ciencia"; existe sólo "lo que es ciencia" y "lo que no es ciencia". Si alguna vez al señor médico chino o al mismo señor Oldini se le ocurriera alguna idea nueva, digna de ser tomada en cuenta, y, partiendo de ella llegara a algún conocimiento nuevo, la ciencia, siempre hospitalaria, acogería la novedad, seguramente; no sé si la posibilidad sea remota, pero el ejemplo es claro.

No hay pues pseudo ciencia; talvez haya "pseudo científicos" o "pseudo hombres de ciencia"; pero esto es cosa distinta. ¿Acaso no hay también pseudo literatos, pseudo conferencistas, etc?... Por lo demás se ha sido bastante injusto con Hupat Li y es preciso solicitar su perdón, puesto que Davicito y "el hombre del trapo rojo" tuvieron aún más clientes y no hay razón para que el prestigio de nuestro celeste huésped sea menor. ¿Acaso no actúa en el mismo medio?

H. L. P.

Compro

Casa de residencia, grande, con jardines, moderna o que se pueda refaccionar, ubicada en Parque Forestal, Alameda, Dieciocho, Ejército o República.

PRECIO: $ 600,000 m/m.

Casa habitación y renta, que tenga garage; central o en Alameda hasta Brasil. **Precio: hasta $ 300,000.**

Casa habitación y renta, 10 piezas, servicios, ubicada en Rosas a Alameda y de Teatinos a Brasil. **Precio hasta 250 mil pesos.**

CARLOS OSSANDON B.,

168 - BANDERA - 168

A LOS QUE NO FUERON A VERANEAR

que no pudieron ir a revivificar su sangre con el aire puro del campo o del mar, a todos aquellos que agobiados por el trabajo o por las obligaciones, no han podido dar al cuerpo y al cerebro el reposo merecido, después de un año de trabajo, a todos ellos aconsejamos.

RECALCINE

el más poderoso de los tónicos.

SE VENDE EN TODAS LAS BOTICAS

NUEVA MORAL POLITICA

por FERNANDO GARCIA OLDI

En los diarios de los últimos días ha aparecido la noticia de que un grupo de asambleistas radicales presentaría una moción pidiendo se expulse del Partido a Santiago Labarca.

Se comprende. Vivimos tiempos de crisis: hay crisis de hombres y de colectividades. Nadie sabe o nadie quiere pensar. Y cuando alguien, tal vez por equivocación, recuerda que tiene cerebro, y formula un juicio sobre los individuos o sobre las instituciones, se guarda muy bien de manifestarlo.

Es como si una condensación de tinieblas se confabulara contra el mundo. La dignidad, ese factor sutil e inavaluable, tiende a desaparecer. La humanidad parece haber descubierto que su función histórica consiste en arrastrarse. Y para no desmentirse a sí misma, se arrastra.

Es natural que en tales circunstancias, un hombre entero e indoblegable; un hombre que ejercita las peligrosas funciones de mirar, de ver y analizar; un hombre que, después de haber analizado, tiene la sacrílega audacia de gritar su opinión hacia los cuatro horizontes; es natural, repetimos, que un hombre de tan rara y perniciosa especie, sienta gravitar sobre su cabeza las iras de todo el elemento más o menos turbio, más o menos amorfo, que representa genuinamente al medio y al momento.

En pleno imperio de equívocos y de hipocresías, Santiago Labarca ha dicho la verdad. Para esto no necesitó ir al templo del enemigo, ni solicitar su tribuna. Creyó ingenuamente que los miembros del Partido Radical tenían su propia estatura moral, que estaban atenazados por su misma hambre de rectitud; imaginó que un momento de extravío pudo lanzarlos por la negra pendiente, pero que allá, en los trémulos fondos de su conciencia, alentaban el horror al mal y el ansia de la virtud... Y fué hasta ellos y les dijo, desnudamente, su limpia palabra fraternal.

Y ¿qué nueva terrible aportaba el verbo del iluso y juvenil diputado, para conglomerar en contra suya tanta agresiva furia, tanta desbocada indignación?

¡Oh!... espántese las gentes que me leyeren... Ninguna, absolutamente ninguna.

Su palabra convencida enumeró errores y males que todos conocemos, que se respiran en el aire; pero que en la hora jesuítica que vivimos, sólo pueden manifestarse cotto-voce, y sin testigos. Dijo que estábamos crrompidos desde los cimientos hasta la cúpula; que las asambleas políticas de todos los partidos se hallaban manejadas por caudillejos; que una gran parte de sus miembros eran reclutados en sitios no muy santos, con el exclusivo fin de ganar elecciones internas; y que, en consecuencia, resulta lógico suponer que de tales asambleas fundamentalmente inmorales o inconscientes, sólo pueden salir candidatos (convertibles en parlamentarios) igualmente inconscientes o inmorales.

¿Hay algo nuevo en todo esto? Ni una coma. Hasta el último habitante del último departamento de este último rincón del mundo podría hacer suyas las palabras de Labarca, y aún, ilustrarlas con ejemplos y con nombres propios.

Pero, hay una leve diferencia entre tales ciudadanos sea cual sea el partido a que pertenezca

diputado radical por Santi

Aquellos son gentes prácticas

ven en su tiempo, y practica

ligiosamente el disimulo, la

flexión, la cobardía. Labarc

un ser exótico, caído en el

no se sabe por qué.

Por eso los primeros, au

convencidos de que todo lo

por el segundo no alcanza

una desteñida imitación de la

dad, lo enviarán, si pueden, a

título.

Es verdad que por ahí

bros, en conferencias y en pr

mas políticos se asegura que

mos en cabal y perfecto rein

la libertad... Mas, también

verdad que, en los tiempos que

rrez, "libertad puede significa

do lo contrario de libertad.

Esto, quizá explicaría qu

Asamblea Radical, igual en

todas las asambleas políticas,

ra castigar a Labarca por h

dicho en voz alta lo mismo

todos sus miembros están

de repetir en voz baja.

Aunque, después de todo,

mayorías no tienen por qué

car sus actos. Tienen la fu

vale decir (en el contempor

sentido del término); tiene la

zón.

Pero... ¿acaso no eran m

ría los que pecaban en So

y Gomorra? ¿acaso no dispo

de la fuerza? ¿acaso no cr

como creen los hombres de

tra generación que el ejercici

la fuerza es el ejercicio de l

zón?...

Y, sin embargo, la Biblia

cuenta que Dios envió su ang

Lot, e hizo llover fuego sobr

ciudades malditas y sobre su

bitantes, que eran mayoría...

F. G.

EL GRAVE PROBLEMA DE LA MORTALIDAD INFANTIL

por ABRAHAM GRUNBERG VILLARROEL

Profesor de la Escuela "Federico Errázuriz"

I

No vamos a tratar aquí de horrorizar al público con los alarmantes guarismos que señalan las estadísticas sobre este asunto, ni a clamar en contra de las autoridades encargadas de la salud nacional, ni a pintar las terribles consecuencias que habrán de derivarse de la enorme mortalidad de pequeños seres. Nada de esto nos guía al escribir estas líneas. Primero, porque ya lo han hecho con mucha ciencia y gran acopio de datos varias plumas prestigiosas y después porque esta cantinela no emociona a nadie ya. Los que debieran interesarse en este asunto tienen todavía mucho que hacer, políticamente hablando, y tendrán, seguramente, su criterio formado respecto a estas cuestiones que deben, es de suponer, considerar de poca monta.

Mientras tanto, el problema subsiste. Y aun cuando la sensibilidad del público se haya atenuado y a nadie interese el parrafito diario que finaliza con un crecido lote de **menores de un año**, el hecho es que la mortalidad infantil continúa siendo en nuestros días una enormidad.

Y tiene que seguir siéndolo ya que nada se hace por atajar el mal y ya que los males raras veces se detienen solos, porque sí.

Nosotros queremos señalar en dos o tres artículos, algunos factores causantes de este gran desastre e indicar cómo, a nuestro juicio, podrían suprimirse, sin gastos de dinero y sin distraer la atención de nuestros gobernantes, noblemente ocupados en asuntos de mayor importancia...

El gran foco del mal se encuentra indudablemente en los conventillos. Se les ha llamado mataderos humanos y se ha clamado contra ellos con un patriotismo y una tenacidad heroicos. Todos estamos de acuerdo que ahí mueren los niños a centenares y sabemos que las más horribles enfermedades junto con la mugre más bestial imperan en esos antros de miseria.

Pero como nadie ignora tampoco que no hay poder humano que haga desaparecer los conventillos y de que han sido perfectamente inútiles las campañas al respecto, dejamos de lado este factor, el de más peso quizá, para ocuparnos de otros que podrían ser eliminados.

Nos parece, por ejemplo, que la falta absoluta de vigilancia competente en el expendio de los artículos de consumo es otro factor fatal. Creemos que podría ser descontado y que con ello anularíamos de hecho una de las causas de la trágica emigración de pequeñuelos.

Quizá podrían interesarse en esta cuestión los señores municipales. ¿Por qué no? ¿Acaso no estamos al cabo de sus desvelos edilicios? Estatuas aquí, proyectos de tumbas allá, etc., etc. Todo esto nos habla de ese sagrado entusiasmo que les anima por servir a la capital. También podrían darse tiempo para esta sencilla cuestión del expendio sin ninguna vigilancia y, por sí se dignaran hacerlo, quizá si convendría que resolvieran sobre el particular este insignificante problema: ¿Por qué razón en Santiago se vende leche desde 20 hasta 30 centavos

tro?

La venta se hace a ojos vi

sin ningún escrúpulo o temor

letreros de las diferentes lech

consultan los precios indicad

nadie, que nosotros sepamos,

ido a descifrar este enigma

nal.

Criminal, porque es la lech

20 y 30 centavos el litro la

toma la guagua cuya madre,

tada por el trabajo y la mal

mentación, dejó de darla el p

desde los primeros meses.

¿No podría alguien fisca

constatar la pureza de estas l

baratas que se trasforman en

les de mamaderas?

Los señores municipales pu

solucionar en parte este serio

blema de los niños que mu

Bastaría solamente que orga

ran una buena vigilancia sobr

artículos de consumo y que fu

inflexibles. Nada de contempl

Verdura añeja, fruta

leche adulterada o carne des

puesta deben desaparecer. N

debe vender ni aun a precio

bajados.

Y si resulta, después de

que la leche a chaucha el lit

tan pura, sana y nutritiva co

de a ochenta centavos, sería

so de erigir un monumento a

modestos comerciantes que

generosamente se sacrifican e

vor del público.

Nada se habría perdido co

cer la fiscalización citada y

cambio tendríamos una es

más.

A.

4 FUNDOS CASI URBANOS

Al lado o muy cerca de carros eléctricos

UNO DE 100 CUADRAS REGADAS

Con 10 cuadras de frente a carros eléctricos

OTRO DE 105 CUADRAS REGADAS

Todo alfalfado con alfalfa de Provenza

OTRO DE 110 CUADRAS REGADAS

Con lechería modelo, vacas escogidas

OTRO DE 104 CUADRAS REGADAS

Todos con buenas casas y edificios

ALEJANDRO GREENE CRUZAT

Sección Fundos

ALEJANDRO GREENE VALVERDE

TEATINOS 36 — CASILLA 3722



No sufra más los agudos dolores ocasionados por la GOTA o el REUMATISMO ARTICULAR. Tome sin pérdida de tiempo tabletas de

ATOFAN

"SCHERING"

Está científicamente comprobado que ATOFAN es el medicamento que más pronto elimina el exceso de ACIDO URICO, causante de la Gota. Los especialistas lo recetan diariamente.

CONSULTE A SU MEDICO

Exija siempre tabletas ATOFAN en tubos originales "Schering", que contienen 20 comprimidos de medio gramo.

BUENA GRATIFICACION

a la persona o al chofer que haya encontrado un manojo de llaves el Lunes en la noche.

DIRIGIRSE:

CAJA DE "LA NACION"

Reclamos de Avalúos

PROPIETARIOS

PLAZO PARA RECLAMAR HASTA EL 30 DE ABRIL

Si ustedes se sienten perjudicados con el nuevo avalúo de su propiedad, ocurran a nuestro estudio, en donde les atenderemos a fin de obtener la correspondiente rebaja. Y en donde tendremos el agrado de evacuar cualquiera consulta que se nos haga sobre el particular.

RAFAEL MANDIOLA OVALLE,
Abogado

LUIS ALBERTO CASTRO
Morandé 291, Oficina 20, 2.o piso.— Teléfono 791, Casilla 1052

NEURASTENIA

La NEURASTENIA, enfermedad tan frecuente, y los trastornos nerviosos que la acompañan, son debido a la auto-intoxicación que proviene de la absorción de toxinas fabricadas en el intestino durante la estagnación prolongada de la materia usada, por cuya razón todos los neurastánicos son estreñidos.

Todos los médicos especialistas de las enfermedades nerviosas están unánimes en aconsejar el uso regular de la CASCARINE LEPRINCE en dosis de una o dos píldoras al día.

Exigir las verdaderas.

Joven Distinguido

ofrécese para desempeñar cualquier puesto de confianza y responsabilidad. Puede prestar excelentes referencias y fianza.

Dirigirse a J. B. P., CORREO 8

A TODOS INTERESA

Tenemos a disposición de nuestros lectores y del público en general la colección completa de los juegos que ha publicado "La Nación" los Domingos. Remítanos sesenta centavos en estampillas, indicándonos el que sea de su agrado y a vuelta de correo lo obtendrá impreso en cartulina.

DE P. LYON

La prórroga de la Asociación de Salitreros

Aunque ha avanzado mucho, todavía no llega la Asociación a un resultado definitivo.

Felizmente, ya no se discute la conveniencia de prorrogarla, porque sus resultados, dados su manejo y la confianza que inspira, satisfacen a los asociados y al Gobierno.

Se echa de menos la cooperación unánime de los salitreros, y se critica con razón que los productores yanquis no quieran unirse con ellos; y alegan que rige en los Estados Unidos una ley contra los **Truts** o monopolios, en español (que es la lengua de este país y de la Asociación).

La Asociación de Productores de Salitre, "no es un **Trust** a la yanqui, sino un cuasi-monopolio con intervención personal de directores del Gobierno. En los Estados Unidos se dió esa ley para evitar el monopolio abusivo de ciertas industrias en cuya dirección no intervendría el Gobierno en defensa de los bien entendidos intereses nacionales. Si los **Trusts** yanquis hubiesen admitido la intervención gubernativa en su dirección, con toda seguridad no se habría dictado la ley en contra de ellos. El caso de la Asociación es diverso; por consiguiente, al fundar los salitreros yanquis su abstención en su ley respecto de los **Trust**, muy distinto del semimonopollo salitrero, pecan de, es[illegible] la verdad es que las luces y experiencia serían para conviene quedarse con las manos libres, como observadores.

Pero no es dable que en la consideración del Gobierno tengan el mismo grado los salitreros que con espíritu altruista constituyen, mantienen e impulsan la Asociación, intervenida por él mismo, que los otros productores que sólo miran a su propio interés, desentendiéndose del de sus colegas, que es el fiscal.

Tampoco es dable que los unos y los otros gocen de las mismas facilidades gubernativas. Los terrenos salitrosos por subastarse no deberían comprender los que estuviesen en las vecindades de las salitreras pertenecientes a firmas que no quieren unirse con los de la Asociación formada por casi todos los productores con el Gobierno, constituyendo entre ellos tácitamente un **Trust** independiente, como franco-tiradores que observan las maniobras de un gran ejército regular para marchar con él, sin él o en contra de él, según las circunstancias.

Contra esa clase de **Trust** se dictó también la ley yanqui; pero no hay razón alguna en sus fundamentos para que en país extranjero los ciudadanos de Estados Unidos la quieran aplicar.

Y mucho más es de sentir que no ingresen esos productores a la Asociación, si se considera que poseen grandes capitales y que sus sus colegas muy valiosa coo

ción.

Y cuanto a los productores

nores y recalcitrantes, en los

mos estatutos que se están d

tiendo, cabe un artículo caps

reducirlos.

Valparaíso, Marzo 2|24.

P. LY

Panimávida

Cuidado con las falsificaciones

LABORATORIO CLINIC

— DEL —

Dr. Leonidas Corona

Delicias 868 — Teléfono 2

Reacción Wassermann. Sec

Química, Sección de Bacter

gía.

Tratamiento de la bronq

crónica.

AUTOVACUNAS

Longines

RELOJ DE PRECISIO

Pídalos en las buenas relojer

MINISTRO DEL INTERIOR, DE ACUERDO CON EL PRESIDENTE DE LA REPUBLICA, INICIA GESTIONES PARA SOLUCIONAR EL CONFLICTO ENTRE LOS PRESIDENTES DEL CONGRESO

PRESIDENTE DEL SENADO, EN RESPUESTA A UNA CARTA DEL SENADOR DON ROMUALDO SILVA, ASEGURA QUE LA COMISION NO TIENE INTERVENCION EN LAS INSCRIPCIONES ELECTORALES NI EN LOS PROCEDIMIENTOS POSTERIORES A ELLAS, SIENDO AMBAS DEL RESORTE DE LOS TRIBUNALES DE JUSTICIA

PRESIDENTE DE LA CAMARA DE DIPUTADOS, EN NOTA DIRIGIDA AYER AL MINISTRO DEL INTERIOR, PIDE QUE LA FUERZA PUBLICA CONFISQUE TODOS LOS UTILES QUE SEAN ENVIADOS SIN SU CONSENTIMIENTO

la tarde de ayer se comentó ente en los círculos políticos ticia de que el Presidente de mara de Diputados, don Luis Romo, había enviado una a nota al Ministro del Interior, ídole, en virtud de las atribu- que le asigna la Ley de Elec- , que reitere las órdenes im- das para impedir que en algu- puntos de la República puedan arse elecciones municipales útiles, cuyo envío no haya sido con su autorización.

posesión de los rumores de lamos cuenta, tratamos, por to- los medios, de indagar la ver- le lo ocurrido, observando, des- primer instante, que en torno noticia en cuestión se guar- cierta reserva, como así tam- en lo que se refiere a las car- que se habrían cambiado entre nador don Romualdo Silva Cor- el Presidente del Senado, con lón a algunas gestiones de arre- propiciadas por el Ministro del ior.

QUE DIRIA LA NOTA ENDA POR EL PRESIDENTE LA CAMARA DE DIPUTADOS

o en las últimas horas de la pudimos imponernos de algu- talles relacionados con la nota envió el señor Salas Romo al tro del Interior que, según ras informaciones, habría sido crita al Ministerio después de o día, y también con las cartas aludimos.

rún se nos informó, el Presi- de la Cámara de Diputados, sta de las declaraciones hechas el Presidente del Senado, de enviarla los útiles a determina- puntos, pues contaba para ello a venia del Vice-presidente del lo y de la Cámara de Diputa- señores Lyon y Garcés Gana, a reiterado al Ministro del In- los conceptos contenidos en ta de días atrás y de la cual oportuna cuenta.

señor Salas Romo, empieza por las partes pertinentes de la que le conceden atribuciones intervenir en el envío de útiles rales, y basado en ellas pide inistro que ordene a la fuerza ca la incautación de todos los que puedan usarse en las me- receptoras de sufragios, a la s no ha habido acuerdo de la sión de Presidentes del Congre- ra enviarlos.

tra en seguida el señor Salas , a detallar los puntos sobre uales no ha habido acuerdo, y serían, entre otros, la comuna an de Azúcar, departamento imbo; las diez comunas del mento de La Victoria, la co- de Los Sauces, departamento ngol; las comunas de Maullín y aco, del departamento de Ca- pu; la comuna de Osorno, del rtamento de Osorno; parte de omunas de Lebu y de Los Ala- y toda la comuna de Curani- , del departamento de Lebu, muna de Quillón, del departa- o de Puchacay, y la comuna astro, del departamento de Cas-

ntinúa el señor Salas Romo ex- ndo que no habiendo la Comi- de Presidentes del Congreso, ado el envío de útiles a las co- s indicadas, ellas no podrán onar, y que si lo hicieren, de- necesariamente, usarse útiles lentos o enviados por perso- que usan de atribuciones que la ido elecciones no les confiere. mina la nota del Presidente de ámara de Diputados, pidiendo inistro del Interior que estos s, si ellos se enviaren, sean con- dos por la fuerza pública, y eltos a la Comisión de Presi- s del Congreso, por cuanto las s receptoras de los puntos indi- no pueden funcionar en ca- guno sin el acuerdo previo pa- viar útiles tomado por la Co- n de Presidentes, única entidad según la ley, puede intervenir tos asuntos.

RESION QUE CAUSA LA TA DEL SEÑOR SALAS OMO EN LOS CIRCULOS POLITICOS

n cuando, como dijimos, la no- de la nota que envió el Pre- te de la Cámara de Diputados, é confirmada oficialmente, has- las últimas horas de la tarde, causó manifiesta impresión en ículos políticos, estimándose, n pudimos imponernos, que esta es el resultado de las diver- las producidas en la última reu- de la Comisión de Presidentes Congreso, en la cual, como opor- mente informamos, no hubo o para enviar útiles electora- a diversos puntos de la Repú- opinando el Vice-presidente de ámara de Diputados, de acuerdo la Mesa del Senado, que los s deberían enviarse, y siendo dicha esta opinión por el Pre- te de la Cámara de Diputados, expresó que no podría acep-

tar los envíos indicados por estimar que ellos contrariaban francamente las disposiciones legales correspondientes.

EL MINISTRO DEL INTERIOR INICIA GESTIONES DE ARREGLO ENTRE LOS PRESIDENTES DE LAS CAMARAS

Trascribimos a continuación las notas cambiadas entre el senador don Romualdo Silva Cortés y el Presidente del Senado con referencia a las gestiones de arreglo iniciadas por el Ministro del Interior de acuerdo con S. E. el Presidente de la República:

CARTA DE DON DOMUALDO SILVA CORTES AL PRESIDENTE DEL SENADO

"Santiago, Abril 6 de 1924.—Señor don Luis Claro Solar.—Presente.—Muy estimado señor y amigo: El señor Ministro del Interior don Cornelio Saavedra, expresándome que obraba de acuerdo con el señor Presidente de la República, se acercó hoy a mí para pedirme que procurase un arreglo sobre las cuestiones pendientes sobre el envío de útiles electorales a algunas comunas.

Me dijo el señor Saavedra que el Gobierno está resuelto a dar garantías y respetar los derechos electorales; y que no habría intervención ilegal alguna de la autoridad ni abusos de la fuerza.

Solamente en el departamento de La Victoria y en la comuna de Los Sauces, a juicio del Presidente y del Ministro, no habrá elecciones de municipales, porque, a su juicio, no se han cumplido todos los preceptos de la ley de elecciones para que los inscritos puedan votar. En una o dos comunas más acontecería tal vez lo mismo; pero el señor Saavedra en nuestra entrevista no recordó los nombres; y se limitó a los casos de La Victoria y de Los Sauces.

Se trataría, pues, de hacer en paz las elecciones de municipales en todo el país y de postergar, por excepción en La Victoria y en Los Sauces esas elecciones, procurándose también un arreglo sobre el personal de las Juntas de Vecinos que en Los Sauces y en las comunas de La Victoria administrarían los intereses locales durante muy breve tiempo, de meses o tal vez de días, porque se apresuraría el cumplimiento de todos los trámites legales pendientes y que se alegan por el presidente de la Cámara de Diputados para no facilitar el envío de útiles electorales a Los Sauces y a La Victoria.

Finalmente el Ministro del Interior me expresó que el Ministerio daría precisas instrucciones a los militares, carabineros y autoridades locales para asegurar la libertad en la elección de municipales, haciéndose responsable con arreglo a la Constitución y a las leyes.

El señor Saavedra tuvo a bien buscarme para pedirme que me hiciera cargo de esta mediación.

Como se trata de un asunto de interés nacional y de evitar al país un daño enorme, ruego a usted se sirva considerar la materia con la inteligencia y el patriotismo que son cualidades sobresalientes de usted.

Su amigo afmo. y S. S.—(Firmado).—**Romualdo Silva Cortés.**"

RESPUESTA DEL PRESIDENTE DEL SENADO AL SEÑOR SILVA CORTES

"7 de Abril de 1924.—Señor don Romualdo Silva Cortés.—Presente.—Mi estimado amigo: Me dice usted en su atenta de ayer que el señor Ministro del Interior, don Cornelio Saavedra, le ha pedido que procure usted un arreglo sobre las cuestiones pendientes sobre el envío de útiles electorales a algunas comunas. Le ha dicho el señor Saavedra que el Gobierno está resuelto a dar garantías y respetar los derechos electorales, y que no habrá intervención ilegal alguna de la autoridad ni abusos de la fuerza; que solamente en el departamento de La Victoria y en la comuna de Los Sauces no habrá elecciones de municipalidades porque, a juicio de los señores Alessandri y Saavedra, no se han cumplido todos los preceptos de la ley de elecciones para que los inscritos puedan votar y que en una o dos comunas cuyo nombre no le dió el señor Saavedra, acontecería tal vez lo mismo; por lo que se limitó a los casos de La Victoria y de Los Sauces.

"Se trataría, pues, de hacer en paz las elecciones de municipales en todo el país, y de postergar por excepción en La Victoria y en Los Sauces esas elecciones, procurándose también un arreglo sobre el personal de las Juntas de Vecinos que en Los Sauces y en las comunas de La Victoria administrarían los intereses locales durante muy breve tiempo, de meses o tal vez de días, porque se apresuraría el cumplimiento de todos los trámites legales pendientes y que se alegan por el presidente de la Cámara de Diputados para no facilitar el envío de útiles electorales a Los Sauces y a La Victoria.

"Finalmente el Ministro del Interior me expresó que el Ministerio daría precisas instrucciones a los militares, carabineros y autoridades locales para asegurar la libertad en la elección de municipales, haciéndose responsable con arreglo a la Constitución y a las leyes.

"El señor Saavedra tuvo a bien buscarme para pedirme que me hiciera cargo de esta mediación.

"Como se trata de un asunto de interés nacional y de evitar al país un daño enorme, ruego a usted se sirva considerar la materia con la inteligencia y el patriotismo que son cualidades sobresalientes de usted.

"Su amigo afmo. y S. S.—(Firmado).—**Romualdo Silva Cortés.**"

Acuartelamiento de carabineros

Con el objeto de que puedan estar listos para cualquier emergencia antes de las elecciones de municipales que deberán verificarse el Domingo próximo, el Ministerio del Interior, dispuso ayer que desde mañana todos los carabineros se concentren en las ciudades cabeceras de provincias y departamentos, hasta nueva orden.

La unificación demócrata en Valdivia

VALDIVIA, 8.— "La Nación".— Las gestiones de unificación de la Agrupación Demócrata de esta ciudad, han seguido en buen camino, debido a las gestiones del Director General del Partido, señor Luis Plaza.

Esta noche habrá gran asamblea presidida por el señor Planells. — Corresponsal.

Directorio General Liberal Doctrinario

Para el Viernes a las seis y media de la tarde se ha citado al Directorio General Liberal Doctrinario.

En esta reunión se tratará de la Convención que celebrará el Partido próximamente y diversos asuntos de carácter interno.

Los sucesos de Vichuquén

Hemos informado detalladamente en ediciones anteriores acerca de las inculpaciones que se hicieran a raíz de las elecciones generaels del 2 de Marzo, por lo referente a la intervención de que se acusó a algunos miembros del Ejército.

Entre los incupados figuraba el capitán don Enrique Aguilar, quien fué llamado por el juez de Vichuquén para que se presentara a desvirtuar algunos cargos formulados contra su persona.

Ayer se nos informó que en vista de que el capitán señor Aguilar no se ha presentado aún al Juzgado de Vichuquén a cumplir con lo dispuesto en la citación, el juez de esa ciudad ha dictado orden de prisión en su contra.

El tribunal de honor que fallará la elección municipal de Iquique

IQUIQUE, 8. — "La Nación".— Hoy se constituyó el Tribunal de Honor que fallará las elecciones municipales. Quedó compuesto por los señores Ramón Briones Luco, senador; y por los diputados señores Carlos Briones Luco, Carlos Villarroel, y Marco de la Cuadra y por los señores Juan de Dios Reyes, doctor don Ricardo Puelma, doctor don Máximo Meza y señor Belisario del Campo.

El Tribunal expedirá su fallo probablemente mañana, y éste es esperado con viva ansiedad en los círculos políticos de esta ciudad.— Corresponsal.

Partido Liberal Democrático Aliancista

HOY SE REUNIRA LA JUNTA DIRECTIVA

Hoy Miércoles 9 del presente a las 6 1|2 P. M., está citada a sesión especial la Junta Directiva del Partido Liberal Democrático Aliancista, a fin de proceder a la elección de un vice-presidente y secretario general del Partido. Se nos ha encargo recomendar la asistencia y de hacer presente que se tomarán diversos acuerdos de entidad para la marcha futura del Partido.

Manifestación al doctor Fajardo en Melipilla

El Viernes se efectuará una manifestación al senador electo por Santiago, doctor don Pedro A. Fajardo, que consistirá en un almuerzo. Desde la capital le acompañará una comisión parlamentaria compuesta del Ministro de Industria don Róbinson Paredes, y de los diputados don Vicente Adrián y don Juan Pradenas, y además varios miembros del Directorio General del Partido Demócrata.

MUEBLERIA
Franco-Argentina
82 - BANDERA - 82
JOSE GURFINKEL
Gran surtido de muebles de todos estilos.
FABRICA: CHILOE 1367 AL 1375
A precios más bajos que en todas las mueblerías. Antes de hacer sus compras, consulte mis precios.

Pida los Cigarrillos con Tabaco Virginia
Apis
80 Cts.
En venta en todas las cigarrerías
ERRAZURIZ SIMPSON & Co. Ltda
Agentes Exclusivos
Distribuidor en Santiago:
CESAR VERGNASCO
En Valparaíso:
OPORTO Hnos.
A—14


POR QUE ARRUINARSE A PERDER LA VIDA POR LA NEURASTENIA...?
Ud. no ignora, seguramente, que la neurastenia proviene del agotamiento de fósforo en el organismo, y Ud. sabe que sin fósforo no se puede vivir. Reponga el fósforo gastado y refuerce la potencia de su cerebro con la FITINA y la neurastenia, por más rebelde que sea, quedará vencida. La FITINA es la única composición fosforada a base de fósforo vegetal por lo tanto, inmediata y completamente asimilable.
La FITINA restablece el equilibrio del sistema nervioso, devuelve el vigor perdido, especialmente tratándose de debilidad sexual y es el tónico reconstituyente más poderoso de la época actual, de acuerdo con las autoridades médicas.
En las buenas Farmacias, en Sellos, Comprimidos y Cápsulas.
FITINA
REINTEGRA LA VITALIDAD
SOCIEDAD PARA LA INDUSTRIA QUIMICA EN BASILEA (Suiza)

VARIOS SENADORES DE LA MAYORIA TERCIARAN EN EL DEBATE POLITICO DEL SENADO

LOS REPRESENTANTES DE LA UNION NACIONAL ACORDARON AYER CENSURAR AL GABINETE Y ANALIZAR EN DETALLE EL DESARROLLO DE LAS ELECCIONES DE MARZO

DON EDUARDO OPAZO NO ALCANZO A FINALIZAR AYER SU DISCURSO, AL TERMINO DEL CUAL PROBABLEMENTE INICIE LA DEFENSA DEL GOBIERNO EL MINISTRO DE RELACIONES

LA CAMARA DE DIPUTADOS NO SESIONO POR FALTA DE NUMERO

Diversas circunstancias emanadas de la sesión verificada ayer en la tarde por el Senado ha venido a confirmar ampliamente nuestras informaciones anteriores acerca de las consecuencias que tendrá el debate político iniciado en el Senado por el señor don Eduardo Opazo Letelier.

En efecto, y aún cuando el representante de Colchagua no alcanzó a dar término ayer a las observaciones que ha venido desarrollando en las últimas sesiones, nuestras informaciones se vieron confirmadas en la parte referente a la intervención en el debate del Senador don Ladislao Errázuriz, quin formuló diversas y enérgicas consideraciones acerca de la forma en que se llevaron a efecto las elecciones en la provincia de Curicó.

El señor Errázuriz se refirió también a la actual situación provocada con motivo de los entorpecimientos que dijo estaban poniendo a la acción de la justicia los elementos militares de Curicó y después de manifestar que no pedía explicaciones sobre ninguna materia al Ministro del Interior, por la actuación que había correspondido al señor Saavedra en las elecciones, solicitó del Ministro de la Guerra algunas palabras respecto a las observaciones que acaba de formular.

El general señor Luis Brieba, Ministro de la Guerra, dió respuesta inmediata al señor Errázuriz, valiéndose para ello de la copia de una nota que fué enviada ayer en la tarde al Comandante General de Armas de Curicó haciéndole ver que el Gobierno, en un Consejo de Gabinete celebrado a medio día de ayer, acordó que no hay conveniencia en sustraer al conocimiento de la justicia diversos antecedentes relacionados con el esclarecimiento que actualmente se hace de los hechos ocurridos el 2 de Marzo en la provincia. El texto de esta nota puede verse en la versión oficial del Senado que se publica en otra sección.

El señor Errázuriz se manifestó conforme con las explicaciones del Ministro de la Guerra.

Antes de concederse la palabra al Senador por Colchagua señor Opazo, quien ocupó todo el resto de la hora, el Ministro del Interior se refirió en cortas palabras a las aseveraciones hechas por el señor Errázuriz y dió cuenta de haberse llamado por el Gobierno a Santiago al Prefecto de Policía de Curicó y de haber reemplazado a este funcionario por un representante de la policía de Santiago, quien lleva instrucciones terminantes del Gobierno de impedir la repetición de los hechos ocurridos en los últimos días.

Entró en seguida el señor Opazo en el desarrollo de sus observaciones, iniciándolas con la rememoración de las causas que originaron la renuncia de los Ministros señores Sánchez García de la Huerta y Claro Lastarria. Continuó analizando las declaraciones formuladas por algunos miembros del Ministerio de entonces en el sentido de que desconocían hasta el momento de ser leído ante la Cámara el discurso de presentación los conceptos contenidos en él por lo que se refería a las garantías y a la forma de obtenerlas que se ofrecían a las combinaciones en lucha.

Analiza las causas que originaron la permanencia en el Ministerio de tres de los actuales Ministros y manifiesta que considera deber de los parlamentarios levantarse a dar cuenta al país de hechos como los sucedidos el 2 de Marzo.

En la parte final de su discurso el señor Opazo analizó detenidamente las atribuciones que la ley y la Constitución confieren al Presidente de la República por lo que se refiere al acuartelamiento de las policías comunales y a la confiscación de los registros electorales y sobre el particular hizo diversas afirmaciones encaminadas a sostener que con su actuación el Presidente de la República ha invalido atribuciones privativas de los Tribunales de Justicia y de la Justicia ordinaria, constituyéndose, por lo tanto, de hecho el Gobierno de dictadura.

El señor Opazo quedó con la palabra para la sesión de esta tarde.

LA MAYORIA DEL SENADO ACORDO AYER CENSURAR AL MINISTERIO

En ediciones anteriores hemos informado en lo referente a las reuniones celebradas por los senadores de la mayoría con el objeto de llegar a un acuerdo por lo que se refiere a la actuación que adoptarán en presencia del Ministerio al término del debate iniciado por el señor Opazo y en el que tomarán parte, según se nos ha informado, varios senadores unionistas, entre ellos don Ladislao Errázuriz, don Alfredo Barros Errázuriz, don Guillermo Edwards y otros.

Dijimos también que en los últimos días se habría notado en los círculos de la Unión Nacional algunas divergencias por lo que se refiere al punto indicado, habiéndose diseñado, aunque no con caracteres muy marcados, tres corrientes de opinión.

En la tarde de ayer, antes de la sesión del Senado, se reunieron nuevamente los senadores de la mayoría y cambiaron ideas sobre el pronunciamiento que harán en vista de la composición del actual Ministerio.

Según nos informó después de la reunión uno de los senadores, hubo unifirmidad de pareceres en el sentido de que el Senado debe censurar al Ministerio; esta censura, que estaría contenida en el voto que se presentará al término del debate, se basaría especialmente: en la composición del Ministerio, en la permanencia de los tres Ministros que presidieron las elecciones de Marzo, y en la actuación que en ellas cupo desempeñar al Gobierno y por su intermedio a las tropas del Ejército y a las autoridades comunales y provinciales.

El voto quedaría entregado para su redacción a don Eduardo Opazo, quien lo sometería al conocimiento y pronunciamiento de los miembros de la mayoría probablemente hoy antes de la sesión, ya que según se nos ha informado el señor Opazo dará término tal vez en ella a sus observaciones.

LOS SENADORES DE MAYORIA QUE INTERVENDRAN EN EL DEBATE

Aún cuando nada de seguro hay aún al respecto, no obstante hemos sido informados de que, el término del discurso del señor Opazo, intervendrán en el debate, entre otros, los señores Ladislao Errázuriz, quien haría una exposición completa del desarrollo de las elecciones en la provincia de Curicó, narrando los sucesos allí ocurridos y especialmente la intervención que daría a conocer como efectuada por la fuerza pública y que concluyó con la sustracción de las urnas de varias mesas del departamento. Entraría también al debate don Guillermo Edwards Garriga, quien se referiría, lo mismo que don Alfredo Barros Errázuriz, a la forma en que se llevaron a efecto las elecciones en la provincia de Nuble y a las dificultades ocurridas el 2 de Marzo que determinaron el triunfo de dos candidatos de la Alianza Liberal.

Según se nos informó ayer, también en el debate don Ramón Ochagavía quien se preparaba a hacer una suscinta narración de hechos de Chilcó que a tanto mentarios y polémicas han dado lugar y especialmente a la elección de los útiles que se allanamiento, primero de los pajes del Senador y Diputado Senado don Francisco Huneeus más tarde a igual cosa que hará con don Daniel Azócar en Puerto Montt.

EL MINISTRO DE RELACIONES EXTERIORES Y LA DEFENSA DEL GOBIERNO

Hemos ya informado acerca de defensa que hará del Gobierno Ejército el Ministro de Relaciones Exteriores señor Galvarino Gallardo Nieto, quien no se sabe aún si hará uso de la palabra al término las observaciones del señor Opazo, al final del debate.

Por las informaciones que hemos logrado ayer en los pasillos del Senado hemos sabido que en los círculos políticos reina interés por escuchar al señor Gallardo, quien trae a su cargo una larga tarea, cual es la de rebatir las afirmaciones contenidas a lo largo del discurso del señor Opazo.

Hemos sabido también que el señor Gallardo se detendrá a estudiar preferentemente, fuera de los cargos formulados, las aseveraciones hechas por lo que se refiere a la actual de Gobierno, a la que el señor Opazo ha calificado de Dictadura, basándose para ello en la situación misma asumida por el Presidente de la República antes, durante y después de las elecciones de Marzo.

LA CAMARA DE DIPUTADOS NO SESIONO AYER POR FALTA DE NUMERO

Aún cuando en los círculos políticos se esperaba que con la recomendación escrita impartida a todos los diputados por el Presidente de la Cámara señor Salas Romo habría de concurrir ayer número bastante para sesionar, la Corporación no reunirse por haber concurrido solamente veintisiete diputados, es decir, faltando para el número reglamentario.

Dada la importancia de varios de los asuntos pendientes de la consideración de la Cámara se espera la Corporación pueda sesionar hoy las cuatro.

Ayer concurrieron los señores:

Adrián Vicente, Azócar Guillermo, Cárdenas Nolasco, Celis M. Vicente, Claro Salas Héctor, Cordero A. Nicolás, Correa Roberto Hernán, Errán Domingo, Escobar Ernesto, González C. Luis A., Grez Padilla Eduardo, Gutiérrez Artemio, Labarca Santiago, Lois H. Arturo, Medina Domingo, Oyarzún Enrique, Padilla Miguel A., Paredes Róbinson, Pinto Alfredo, Pouchucq Roberto, Rivas Vicuña Pedro, Rodríguez Mujer Enrique, Rojas Mery Enrique, Ruiz Carlos A., Saavedra Cornelio, Salas Romo Luis, Silva Campo Octavo.

DIRECTORIO GENERAL DEMOCRATA

EN SU SESION DE ANOCHE ACUERDA PEDIR AL SUPREMO GOBIERNO EL RECONOCIMIENTO DEL GOBIERNO RUSO DEL SOVIET APRUEBA OTRAS MOCIONES SOBRE LAS RECIENTES ELECCIONES EN TALCA Y CURICO Y SOBRE ELECCION DE CANDIDATOS EN LA AGRUPACION DEMOCRATA DE VALPARAISO

(Versión oficial)

Bajo la presidencia de don Juan Pradenas Muñoz, con asistencia del secretario accidental, señor Gustavo Chacón, del tesorero don Adolfo Millán y buen número de directores, celebró sesión anoche el Directorio General Demócrata.

Reconocimiento del Gobierno ruso del Soviet.—Entre las diversas materias tratadas en la hora de los incidentes, el Presidente en ejercicio y diputado del Partido, don Juan Pradenas Muñoz, planteó un debate relativo al rol que a su juicio correspondía a los partidos obreros de los diversos países frente a la situación del Gobierno ruso de los Soviet. Manifestó que ya diversas nacionalidades habían dado su reconocimiento oficial al Gobierno instaurado por el proletariado ruso, que ha logrado cimentarse sólidamente a pesar de todas las críticas que se le hicieron por la clase burguesa de todo el Universo. Terminó formulando indicación para que el Partido Demócrata de Chile en conformidad a sus principios de solidaridad obrera internacional apoyara ante el Supremo Gobierno, el reconocimiento del Soviet ruso. Hablaron a continuación varios directores generales aplaudiendo esta iniciativa, y terminado el debate el Directorio General acordó pedir a los Poderes Públicos el reconocimiento del actual Gobierno ruso.

Las últimas elecciones en Talca y San Fernando. — Por unanimidad aprobó el Directorio General las siguientes mociones:

Del señor Leonidas Leyton:

Considerando: 1.o Que las elecciones en las comunas rurales del departamento de Talca adolecen de serios vicios, por cuanto sólo hubo elección en algunas mesas, no se hizo el escrutinio en los locales designados y aparecen en él funcionando mesas que no se constituyeron;

2.o Que tanto en las comunas rurales como en las urbanas se ejerció manifiesta presión y se impidió sufragar a numerosos electores; y

3.o Que en la ciudad de Talca, única parte que hubo elección más o menos conforme a la ley, el candidato demócrata obtuvo la segunda mayoría, el Directorio General acuerda:

Pedir a sus representantes en la Cámara de Diputados defiendan por todos los medios a su alcance ante el Comité de Alianza y ante la calificación en la Cámara, la diputación por Talca que, en justicia, corresponde al Partido Demócrata.

De los señores Francisco Cruz, Gustavo Chacón y Antonio Férlice:

"En vista de que a nuestro candidato a diputado por San Fernando, don Fidel 2.o Estay le fué negado su legítimo triunfo por medio de fraudes comprobados en los expedientes judiciales y en resguardo del correcto ejercicio de los derechos cívicos y de la Ley Electoral, el Directorio General Demócrata acuerda:

"Amparar por todos los medios a su alcance la reclamación interpuesta por el señor Estay y solicitar de los partidos aliados que sus representantes en la Cámara de Diputados apoyen sus legítimos derechos".

Elección de candidatos a municipales en Valparaíso.—Sobre las incidencias surgidas en la Agrupación de Valparaíso a raíz de la elección de candidatos a ediles, desarrollóse un largo debate en el cual terciaron los señores Urzúa, Chacón, de la Puente y Carlos Díaz, aprobándose en definitiva la siguiente moción, por unanimidad:

Del señor Tomás de la Puente:

"El Directorio General, oídos los antecedentes expuestos por la Comisión y las alegaciones de las partes relacionadas con las incidencias de la Agrupación de Valparaíso, acuerda:

1.o Reconocer la elección de los candidatos a regidores, señores Murillo, Vergara y Valderrama.

2.o Desechar las acusaciones formuladas contra estos candidatos por cuanto los antecedentes existentes no tienen el carácter de claramente comprobados que no tienen responsabilidad;

3.o Que el Directorio de la Agrupación de Valparaíso cite a una asamblea para que se pronuncie sobre la renuncia del Presidente acuerde la elección del reemplazante; y

4.o El Directorio General desaprueba toda otra candidatura a municipal que se pretenda levantar, apellando los fueros de la Asamblea de Valparaíso".

Inauguración de la Tribuna Aérea de la Juventud Demócrata.—El Presidente da cuenta de una invitación del Centro Demócrata de Santiago para la inauguración de su Tribuna Aérea y proclamación solemne de los candidatos de la Agrupación, señores Torres Lucero, Ramírez Roque y Ricardo Guerrero. El Directorio acuerda adherirse a este acto de la Juventud del Partido y designar como representante y orador al señor Santiago Wilson.

Renuncia del Vice-Presidente.—Puesta en discusión la renuncia presentada anteriormente por el señor Presidente don Juan Vargas Vásquez, el Directorio la rechaza por unanimidad, rindiendo un homenaje de confianza y de aplauso al señor Vargas Márquez.

Reconocimiento de una Agrupación.—Antes de levantarse la sesión el Directorio General acordó reconocer la Agrupación Demócrata de Rengo, recientemente reorganizada que preside el señor Alberto Illanes.

Secretaría rentada. — Igualmente a indicación del Presidente señor Pradenas, organizar una secretaría rentada para poder atender como corresponde el movimiento de notas, actas y demás actividades del Directorio General.

CENTRO DEMOCRATA DE SANTIAGO

(Versión oficial)

Bajo la presidencia de don Serafín Soto, con asistencia del vice, don Hernán Vargas, del tesorero don Santiago Tejías, bibliotecario don Armando Muñoz, del secretario don Fernando Gómez y buen número de centristas celebró asamblea esta colectividad política.

En la cuenta se leyó una nota del "Centro Demócrata Zenón Torrealba", de Iquique, comunicando diversos acuerdos y otra de los correligionarios señores R. Arriagada y Luis Planells, relativa a los trabajos pro diario "La Democracia". Acordóse contestar la primera y respecto a la segunda, estimular los propósitos en favor del diario demócrata, y solicitando mayores detalles a sus organizadores.

Incidentes.— El señor F. Santibáñez Rogel, presenta a la asamblea una moción sobre materias financieras que la democracia debe abogar en cumplimiento de su programa. El tópico planteado por el señor Santibáñez R., da origen a un interesante debate, en el cual los señores Humberto Katz y Hernán Vargas disertaron brillantemente sobre las diversas escuelas económicas, combatiendo la moción el señor Katz y haciendo diversas consideraciones sobre sus puntos el señor Vargas.

Resolvió seguir tratando la materia en próxima sesión, quedando presentado el voto del señor Santibáñez Rogel, que es el siguiente:

"Siendo el régimen de papel moneda un sistema funesto y arbitrario, únicamente beneficioso a los agiotistas y especuladores y causa profunda del estado misérrimo en que vive la clase asalariada, el "Centro Demócrata de Santiago",

ACUERDA:

"1.o Encargar a la representación parlamentaria que se esfuerce tesoneramente en presentar proyectos para abolirlo; y

"II. Tratar de dar a conocer, por medio de artículos de prensa, conferencias y si es posible, por folletos, los verdaderos principios de la Economía Política referentes al problema monetario, para que así las masas laboriosas no sean engañadas por la conveniencia de las clases altas al divulgar torcidamente las leyes que rigen los fenómenos económicos sobre los cuales descansa el bienestar y el progreso de los pueblos".

Orden del día.— Pasóse a finiquitar el debate relativo a la última elección en Talca y a las causas de la pérdida del candidato a Diputado demócrata. Hablaron los señores Leonidas Leyton, Fernando García O., Máximo Bravo y Enzo Castro, apoyando con nuevos antecedentes, el voto presentado anteriormente por el señor García; el señor Hernán Vargas formulando observaciones al voto y el Senador electo, doctor Fajardo, dando algunos detalles informativos que le fueron solicitados.

Clausurado el debate, votóse la moción del señor García Oldini, la cual fué aprobada por gran mayoría, con un voto en contra y dos abstenciones. Dice como sigue:

"Considerando: Que el Partido Radical de Talca procedió con toda deslealtad en la preparación de las elecciones, tratando de eludir los acuerdos sobre los procedimientos electorales; que abandonó al Partido Demócrata en los momentos de la lucha y olvidando los pactos de honor que lo ligaban a él, **se presentó a las elecciones en lista común con los candidatos de la Unión Nacional**; que no satisfecho con tales procedimientos, ha tratado a raíz de la elección de enlodar el prestigio de la democracia, el **Centro Demócrata de Santiago acusa de traído al Partido Radical de Talca**".

Fundamentaron su abstención el Presidente señor Soto y el señor 2.o Quiroga; su voto en contra señor Katz y su voto afirmativo señores Castro y Vargas.

Otros acuerdos.— La Asamblea acordó felicitar a los centristas Bernardo 2.o Quiroga, Juan Fuentes Aravena, Manuel Romo y Luis Alfaro, por su elección de tesorero, secretario y director de la Agrupación de Santiago, y manifestarles que el Centro confía en que llevarán al Directorio Departamental las aspiraciones y anhelos de la juventud.

Acordóse también el envío de una comunicación al nuevo presidente de la Agrupación, sobre algunos puntos de común interés para las actividades del Partido.

Finalmente se acordó incluir en las sesiones próximas una nueva serie de materias presentadas por el señor Salas Suárez y destinar la asamblea del Jueves 10, a realizar y proclamar solemnemente los tres candidatos a municipales señores Torres Lucero, Julio [illegible] y Ricardo Guerrero.

"En el Senado no hay libertad para hablar con amplitud sobre materias como ésta sino a condición de atacar al actual Gobierno, exhibiéndolo en las peores condiciones"

ASI HABLA EL MINISTRO DE RELACIONES EXTERIORES REFIRIENDOSE AL DEBATE POLITICO DEL SENADO

"EN UN PAIS, AGREGA, DONDE SE DICE QUE EXISTE LA DICTADURA DEL PRESIDENTE DE LA REPUBLICA UN MINISTERIO NO PUEDE NI SIQUIERA DEFENDERSE EN LA PROPIA CAMARA DONDE IMPERA LA MAYORIA UNIONISTA"

Interrogamos anoche al Ministro de Relaciones Exteriores sobre el debate pendiente en el Senado, en el cual—según se ha publicado—tomará la tarea de defender al Gobierno, y nos hizo las siguientes declaraciones:

—Es muy gracioso lo que publican los diarios sobre las materias que trataré al contestar al honorable senador de Colchagua; se asegura que voy a defender al Ejército, al Gobierno, a los Ministros señores Labarca, Brieba y Paredes, a la Alianza, etc., etc., y se divida que en el Senado no hay libertad para hablar con amplitud sobre materias políticas sino a condición de que se quiera atacar al actual Gobierno exhibiéndolo con los peores caracteres.

Es claro que podría y debería intentar una refutación de cuánto ha venido sosteniendo en su paciente y elocuente discurso de siete sesiones el leader unionista señor Opazo; pero también es claro que en el Senado existe la práctica de negar la garantía que el personaje del cuento reclamaba al decir a su antagonista: "Pega, pero escucha".

Terminará el señor Opazo con un voto cualquiera, que deberá votarse al término de la primera hora de la misma sesión o de la sesión siguiente, de modo que la justificación de la política que nosotros representamos quedará limitada a un cuarto de hora, o si hubiese un resto de benevolencia, a una media hora.

En tan angustiado espacio de tiempo, apenas si hay márgen para referirse globalmente a uno que otro de los infinitos puntos tocados por el señor Opazo en su simpática empresa de anticiparse al fallo de los historiadores sobre la naturaleza de los sucesos y evoluciones que vienen desarrollándose a nuestra vista.

Lejos de quejarme por esta posición desventajosa en que estamos colocados,—y que anoto solamente para explicar por qué no podremos considerar sino algunas de las observaciones del señor Opazo—yo celebro de corazón que la opinión pública quede en aptitud de tomar nota de estas anomalías: en un país donde se dice que existe la dictadura del Presidente de la República, presenciamos el curioso espectáculo de un Ministerio que ni siquiera puede defenderse con libertad y tiempo suficiente en la propia Cámara donde impera la mayoría unionista.

En la sesión de hoy, por ejemplo, pudió el senador demócrata señor Bañados, algo que era natural, dentro de la equitativa reciprocidad de los procedimientos parlamentarios: solicitó Su Señoría que este debate político, el último seguramente que promueve la mayoría senatorial que cuenta aún con cincuenta días de existencia, quedase incorporado a la orden del día; y se frustró esta insinuación por resistencia del Presidente del Partido Conservador, señor Concha Subercaseaux.

Por lo demás, tal vez es preferible que no tengamos tiempo de acompañar al señor Opazo en sus disertaciones sobre los detalles del problema eleccionario fallado en Marzo último, ya que nada hay más extemporáneo que anticipar estas controversias que están sometidas por la Constitución Política y por la ley creadora de la Comisión Revisora de Poderes a otros organismos.

"Es indiscutible el derecho de los senadores unionistas a discurrir lata y latosamente sobre las últimas elecciones, tratando en líneas generales la actuación de las autoridades administrativas; pero hay límites impuestos por la prudencia y por el respeto debido al futuro Congreso que aconsejan reservar a cada una de las futuras Cámaras el examen circunstanciado de esas elecciones, ya que la Carta Fundamental establece que cada Cámara tiene la atribución exclusiva de calificar las elecciones de sus propios miembros. Corresponderá, pues, al próximo Congreso decir la última palabra sobre las condiciones generales y especiales de la reciente elección y todos los comentarios y discursos que anticipe sobre esta materia el Congreso que constitucionalmente expirará en cincuenta días más, carecen de objeto práctico y solamente sirven para mantener discusiones apasionadas que quitan tiempo y frustran la obra de apaciguamiento que deberían realizar los congresales en obsequio de intereses fundamentales del país.

"Cuando se piensa que hay tantos problemas pendientes, del mayor apremio, que deberían interesar a los congresales, y que se destina el tiempo a pura politiquería, se comprende que el pueblo y la opinión pública miren con creciente indiferencia estas batallas artificiosamente mantenidas, sin beneficio de nadie".

LAS ACTIVIDADES DE LOS PARTIDOS ANTE LAS PROXIMAS ELECCIONES MUNICIPALES

PARTIDO LIBERAL DOCTRINARIO

CITACION A LA ASAMBLEA.—Cítase a la Asamblea Liberal Doctrinaria de Santiago a sesión para el Viernes 11 del presente, a las 9 y media P. M., en el Club Liberal, a fin de tratar diversos asuntos relacionados con la candidatura a municipal de don Sergio Melo Lecaros.

Se encarece la asistencia.

—El Comité Directivo de la candidatura ruega a los correligionarios y adherentes, concurrir a la reunión plenaria que tendrá lugar el Jueves 10 del actual a las 8 y media P. M., en San Diego 67, con el objeto de ultimar los preparativos de la jornada del Domingo próximo.

CENTRO LIBERAL DE LA 2.a COMUNA. — Anoche celebró sesión extraordinaria esta institución política.

Leída y aprobada el acta de la sesión anterior y después de tratar de diferentes asuntos de carácter interno, el señor presidente procedió a proclamar la candidatura del señor Melo Lecaros, en una corta improvisación, en que abundaron los elogios para la personalidad del joven candidato que encarna las aspiraciones de la juventud liberal.

El candidato señor Melo Lecaros, hizo seguidamente uso de la palabra, agradeciendo los conceptos elogiosos de los oradores que le habían precedido en el uso de la palabra, y esbozando el plan de trabajo que desarrollaría en el Municipio, agradeciendo, asimismo, la eficaz ayuda que le aportaría el Centro Liberal de la 2.a Comuna, ayuda que significaba triunfo, como ya lo ha demostrado en las elecciones parlamentarias últimas.

Se refirió especialmente a las deficiencias que notó en su visita a la Comuna, prometiendo poner todo lo que estuviera de su parte para remediarlas.

PARTIDO LIBERAL

ASAMBLEA LIBERAL.—De orden del presidente de la Asamblea Liberal de Santiago, señor don Ismael Edwards Matte, se ha citado a los miembros de esta colectividad política a una reunión extraordinaria para mañana Jueves, a las 10 P. M., en el local del Club del Partido con el objeto de resolver la mejor forma en que la Asamblea cooperará a los trabajos electorales que demanda la candidatura a municipal por Santiago del presidente del Centro, señor Enrique Ramírez Rodríguez.

CENTRO LIBERAL 10.a COMUNA.—Cítase a asamblea a los miembros de este Centro y a los que simpaticen con la candidatura de don Enrique Ramírez, para hoy Miércoles 9, a las 9 P. M., en su local de la Población Huemul, calle Alberto Romero 2241, con el objeto de proclamar solemnemente al candidato.

PARTIDO RADICAL

Se ruega encarecidamente pasen a la brevedad posible por la secretaría del Partido Radical, 8.a Comuna, Universidad, Alonso Ovalle 1070, de 9 y media a 12 P. M., a los siguientes señores: Luis Aguilera Brañez, José Aracena Parra, Albino Agüero Muñoz, José Belmar Carvel, José Baltazar Frías, Rodolfo Contreras Ponce, Alberto Díaz León, Narciso Díaz Valenzuela, Luis Donoso Arriagada, Delfín Fuentes Olavarría, Eduardo González Méndez, Ladislao Gutiérrez Valderrama, Guillermo Gallo Jiménez, Antonio Gálvez Fuentes, Wenceslao Lobos Muñoz, Rogelio Latorre Villagra, Juan R. Lobos Valenzuela, Armando Monti Godoy, Francisco Mozó Blanco, Luis E. Montalva Calderón, Ajiro Pérez Fernández, Roberto Parke Honorato, Arturo Quiroga Fierro, Homero Real González, Angel Román Real, Ramiro Ramírez Besoaín, Julio Ramírez Varela, Pedro Silva Calderón, Juan de D. Salas Lazcano, Salvador Tapia Baeza, Samuel Vargas Henríquez, Ramón Valenzuela Solís, Carlos Vásquez Gajardo e Isidoro Vidal Hernández.

PROCLAMACION DE LOS CANDIDATOS A REGIDORES RADICALES EN LA 6.a COMUNA RECOLETA.—Reina gran entusiasmo entre los radicales de la 6.a Comuna Recoleta por asistir a la gran asamblea que se celebrará mañana Jueves 10, a las 9 1/2 de la noche, en el local del Club Radical "Manuel Antonio Matta", Recoleta 447, para proclamar a los candidatos a regidores, señores Mario Radical, señores Humberto Mardones, Oscar Fernández, Viterbo Osorio y Domingo Arturo Garfias.

3.a COMUNA.—Cítase a los radicales inscritos en la 2.a Comuna a una reunión en el Partido Radical para hoy Miércoles, a las 8 1/2 P. M., con el fin de intensificar los trabajos electorales y cambiar ideas al respecto.

RADICALES DE LA 5.a COMUNA.—A fin de intensificar los trabajos para la elección de municipales del próximo Domingo, cítase a todos los radicales de la comuna que quieran cooperar en estos trabajos. En especial se pide el concurso de las personas que actuaron en las elecciones generales del 2 de Marzo.

Serán atendidos en Rosario 960, en donde el Comité Comunal les dará instrucciones pertinentes para desarrollar una labor eficaz.

El Comité se reune diariamente desde las 9 y media adelante.

8.a COMUNA.—Se invita a los radicales inscritos en la 8.a Comuna "Universidad" a una reunión que se celebrará hoy Miércoles, a las 9 1/2 P. M., en la Secretaría, Alonso Ovalle 1070.

Se ruega encarecidamente no faltar a esta reunión por tratarse de cosas de suma trascendencia para

EN EL CENTRO OCTAVIO MAIRA, DE LA 8.a Y 9.a COMUNAS, SE PROCLAMO ANOCHE A LOS CANDIDATOS A MUNICIPALES POR SANTIAGO DEL PARTIDO RADICAL.

El Centro de Propaganda Radical Octavio Maira, de la 8.a y 9.a comunas del Partido Radical, proclamó anoche solemnemente a los candidatos a municipales por Santiago del Partido, señores: Viterbo Osorio, Domingo Arturo Garfias, Diego Fernández y Humberto Mardones.

A la hora señalada, se encontraban reunidos en el amplio local del Centro situado en la calle Vergara 642, más de quinientos asambleistas de las comunas indicadas, los que recibieron a los candidatos en medio de gran entusiasmo

Abrió la asamblea el doctor Héctor Pacheco Pizarro, en un conceptuoso discurso en el cual puso de relieve los méritos de los candidatos proclamados por el Partido Radical.

Se concedió en seguida la palabra al candidato del Partido, don Domingo Arturo Garfías quien, esbozó su programa a grandes rasgos, mereciendo nutridos aplausos en varios párrafos de su discurso. Al final, se le tributaron entusiastas aplausos.

En seguida, el candidato señor Humberto Mardones dió a conocer las ideas de progreso local que piensa desarrollar en el Municipio y se refirió especialmente a su propósito de fiscalizar enérgicamente la percepción y distribución de los fondos municipales.

A su vez el señor Diego Fernández hizo uso de la palabra para demostrar su completo acuerdo con los programas que habían dado a conocer sus colegas de representación y terminó expresando que el triunfo de los candidatos del Partido estaba entregado por completo al entusiasmo y abnegación de los correligionarios.

A continuación, el señor Carlos Miranda Lacco, pronunció un vibrante y elocuente discurso, que mereció estrepitosos aplausos tanto por la perfección de la forma como por los conceptos en él estampados.

El diputado electo don Darío Zalazar J., hizo uso de la palabra a pedido de numerosos asambleistas asistentes al acto; expresó su gratitud a los correligionarios de la 8.a y 9.a comunas, que fueron el alma del triunfo brillante obtenido por el Partido en las últimas elecciones y terminó expresando su deseo de que en esta hoguera de entusiasmo que hoy arde dentro de las filas radicales se quemen por fin los fermentos de odios que están envenenando al Partido.

Don Alvaro Reyes pronunció un elocuente discurso exhortando a los correligionarios a poner todos sus entusiasmos al servicio del triunfo de los candidatos radicales: en igual sentido hablaron los señores Mamerto Cuadra y Francisco Mora.

El candidato señor Viterbo Osorio excusó su asistencia. Una banda y una escogida estudiantina amenizaron la reunión y cerca de la una de la mañana se puso término a la fiesta, en medio de grandes vivas a los candidatos del Partido y a los fundadores del Centro Octavio Maira, entre los cuales se han destacado por su actividad y entusiasmo los hermanos Pacheco Pizarro, jefes de esa comuna.

CANDIDATURA DOMINGO ARTURO GARFIAS

A fin de atender en forma conveniente al reparto de tarjetas y de votos a los adherentes, no asambleistas, se les ruega pasar por la secretaría, Agustinas 1111, a recoger votos y tarjetas para la elección del Domingo.

PARTIDO DEMOCRATA

AGRUPACION DE SANTIAGO. — Para esta noche a las 8.30 P. M. se ha citado a todos los representantes de los comités comunales a fin de que concurran a la secretaría de la Agrupación, 21 de Mayo 859, a objeto de que se les entregue todos los útiles electorales y de propaganda e imponerse de las últimas disposiciones de este Directorio.

Como ya se han solucionado satisfactoriamente todas las reclamaciones pendientes, en las diversas comunas, el directorio reconoció como candidatos oficiales a los siguientes correligionarios:

En la comuna de Yungay, Juan Silva P., Dionisio Pavez y Rubén Valenzuela.

San Miguel: Alfonso Miranda, Máximo Montenegro y Amador Castillo.

Providencia: Alberto Rojas Varas.

Las Condes: Eulogio Cañete.

Quilicura: José del C. Navarro.

COMITE GENERAL PRO-CANDIDATURA A MUNICIPAL DE DON RICARDO GUERRERO O.—Bajo la presidencia del señor Bienvenido Gómez, celebró sesión este Comité, tomando los siguientes acuerdos:

1.o Citar a todos nuestros correligionarios adherentes a esta candidatura, para mañana Jueves a las 8 1/2 P. M. a una amplia asamblea que se celebrará en San Alfonso 7 (local de la Secretaría General), a fin de distribuir los útiles electorales a todas las personas designadas por este Comité para desempeñar comisiones en las mesas receptoras; 2.o Recomendar a nuestros amigos que tengan listas de adhesiones por entregar, se sirvan enviarlas a la Secretaría General el Jueves próximo de 8 a 9 P. M.; 3.o Avisar a todos los adherentes a esta candidatura, que hoy se ha abierto la secretaría de la octava comuna en calle Alonso Ovalle 1148, donde se les atenderá desde las 8 de la mañana hasta las 12 de la noche; y 4.o Recomendar a los correligionarios de la 8.a comuna, concurran a una reunión que se efectuará el Viernes en el local de la Secretaría, Independencia 123, asistirá el candidato y el regidor señor Mardones.

CANDIDATURA A MUNICIPAL DE JULIO E. RAMIREZ R.

De orden del presidente del Comité de esta candidatura, señor Juan Pradenas Muñoz, citase a asamblea general a los adherentes a esta candidatura, para el Viernes 11 del presente, a las 8 y media P. M. en el local de la secretaría general, Rosas N.o 1049.

CANDIDATURA A MUNICIPAL LUIS TORRES LUCERO.—En la reunión celebrada anoche por el Comité de esta candidatura, tomáronse entre otros, los siguientes acuerdos:

Recomendar a lo sadherentes de esta candidatura su asistencia al desfile en honor del candidato señor Torres Lucero, que llevarán a efecto el Viernes próximo, a las 9 P. M., los vecinos, propietarios y comerciantes de la 10.a comuna, que simpatizan con esta candidatura, sin pertenecer al Patrido Demócrata.

Autorizar a los comitées de la 8.a y 10.a comunas, para abrir desde hoy Miércoles dos secretarías en los locales que han ofrecido espontáneamente dos adherentes de esas comunas, en San Diego entre Concepción y Arauco y en Lord Cochrane esquina de Eyzaguirre respectivamente.

Citar a los miembros de los comitées de las diversas comunas, para mañana Jueves de 10 a 12 de la mañana y de 3 a 8 P. M., en la secretaría general, Morandé 432, a fin de darles instrucciones sobre la próxima elección; formar las listas por comunas de las personas que se designarán como apoderados y hacer el reparto de los útiles para la elección; y

Poner en conocimiento de todas las personas que simpaticen con esta candidatura, que tanto el señor Torres Lucero, como el Comité Central, atienden todo lo relacionado con la elección del próximo Domingo, diariamente de 10 a 12 y de 3 a 7 P. M., en la secretaría general, Morandé 432, y de 9 a 11 P. M., en el Club "Isaías González", San Pablo 1191.

CANDIDATUEA A MUNICIPAL POR MAIPU — Conforme a lo anunciado, en la reunión verificada el Viernes último entre varios vecinos de los barrios Chuchunco, Edwards y Santa Regina, se tomaron los siguientes acuerdos:

Hacer la mayor propaganda a favor del prestigioso obrero y miembro del Partido Demócrata y candidato oficial de dicho partido, don Fabriciano Caroca.

Se nombró el siguiente comité de propaganda:

Presidente, don Manuel Salinas; secretario, don Armando Ramírez; tesorero, don Juan B. Morales; directores: Francisco Astorga, Luis A. Muñoz, Ramón Ramírez, José Hidalgo, Benicio Villagra, Nicanor Leyton, Policarpo Retamales, Luis Villarroel, y Arturo Espinoza.

Para el Miércoles, a las 3 1/2 P. M., en Borja 1252, está citado este comité a reunión para tratar asuntos de importancia en favor de esta candidatura.

PROCLAMACION DE LOS CANDIDATOS DEMOCRATAS A MUNICIPALES POR PROVIDENCIA, ÑUÑOA Y LAS CONDES. — Anteayer Lunes, en el Teatro de Providencia, a las 9 P. M., se verificó la proclamación de los candidatos a municipales de las Comunas de Providencia, Ñuñoa y Las Condes, señores Alberto H. Rojas, Manuel A. Gálvez y Eulogio Cañete, respectivamente

CENTRO DEMOCRATA DE PROVIDENCIA.—El Domingo próximo pasado se verificó la elección del Directorio que regirá los destinos de esta institución política de propaganda democrata, siendo elegidos en los puestos que se indican, los siguientes señores:

Presidente, don Oscar Cuadra P.; vice-presidente, don Alberto H. Rojas V.; secretario, don Rigoberto Arévalo; tesorero, don Manuel Núñez Ibar. Directores, don Luis A. Godoy, don Apolinario Escobedo, don Evaristo Villalobos, don Juan E. Quintana, y don César Valdés.

En conformidad a los acuerdos anteriores el Directorio se seguirá reuniendo los Jueves de cada semana, de 9 a 11 P. M.

CANDIDATURA DESAUTORIZADA.—Con relación a la candidatura independiente del señor Pedro A. Pino, la asamblea democrata de la agrupación de Melipilla, acordó desautorizar dicha candidatura.

PARTIDO LIBERAL-DEMOCRATICO ALIANCISTA

CENTRO DE PROPAGANDA DIRECTIVO.—Se cita a los miembros de la mesa y a los presidentes de los centros comunales, para hoy, a las 8 1/2 P. M., en su local, Compañía 1238, para tratar de los últimos trabajos de la candidatura a municipal don Bernardo Rioseco R.

ASAMBLEA SEGUNDA COMUNA.—Se ruega a los vocales y apoderados que trabajaron en la pasada campaña, pasen por Compañía 1238, para ponerse de acuerdo sobre la actuación que les corresponderá en la lucha del domingo próximo, con respecto a la candidatura de don Bernardo Rioseco R.

PARTIDO LIBERAL-DEMOCRATICO UNIONISTA

CANDIDATURA IPINZA.—El comité ejecutivo de la candidatura a municipal de don Joaquín Ipinza, activamente preocupado de los trabajos electorales, se reune diariamente en el Club President Balmaceda, para tomar resoluciones y atender las indicaciones de los correligionarios.

Tenemos encargo de indicar a las mesas en la reciente elección general, concurran al Club a recibir instrucciones para el mejor éxito de su cometido en la contienda próxima.

Las secretarías comunales están abiertas en los locales ya publicados, todos los días, a disposición de los correligionarios y adherentes del señor Ipinza.

PARTIDO CONSERVADOR

Sétima comuna.—Maestranza 60. Señores Carlos Doggenweller, Federico Villaseca, José Luis Troncoso, Oscar Alvarez, Domingo Soto, Roberto Schneidert y Lucio Aníbal Concha.

Octava comuna.—Arturo Prat 409. Señores Samuel González Forster, Daniel Vargas, Eulogio Berguecio y Nicolás Canales.

Novena comuna.—Avenida España 49. Señores Benjamín Cifuentes, Miguel Vial, Nicolás Medina, Luis Pizarro Espoz y Eduardo Silva Pizarro.

Décima comuna.—Blanco Encalada 1635. Señores Manuel Aguila, Samuel Jeria y José Luis Lobos.

DIRECTORIO CONSERVADOR DE LA PRIMERA COMUNA

El directorio conservador de la primera comuna Santa Lucía, invita a los correligionarios que trabajaron en la elección del 2 de Marzo, que se sirvan pasar a la secretaría, ubicada en Monjitas 852, o al Club Domingo Fernández, a cooperar en la campaña pro candidaturas Carlola, Ecenique, Guzmán y Martínez.

COMUNA SAN MIGUEL.—En solemne asamblea celebrada el día 3 del presente, se efectuó la votación de los candidatos a municipales por la comuna de San Miguel, y entre 255 votantes obtuvieron las más altas mayorías los correligionarios señores Aurelio Segovia, Víctor Brito nes, Manuel Luengo, Alejandro Gálmez y José Miguel Díaz C!

El Jueves próximo, a las 9 de la noche se efectuará la proclamación solemne de los candindatos en el Club Conservador Gregorio de Mira, y se invita a todos los correligionarios.

RECOMENDACIONES.—El Directorio Departamental del Partido Conservador ruega a todos los conservadores que se pongan a las órdenes del Partido para ocupar el puesto que la Dirección les señale.

El Partido Conservador, invocando los altos ideales y contando con la abnegación de sus miembros, espera que no omitirán sacrificio alguno para acudir al llamado, defender las libertades comunales y apoyar a los candidatos conservadores señores Carlos Cariola, Gonzalo Echenique, Adolfo Guzmán y Calixto Martínez.

El Partido, de los señores Gonzalo Echenique, Carlos Cariola, Adolfo Guzmán y Calixto Martínez, tiene el agrado de invitar a usted a la proclamación de sus candidatos, que se llevará a efecto el Viernes 11 del presente, a las 9.30 P. M., en el salón de la Liga del Trabajo. Avenida Independencia, esquina de Lastra.

Además de la proclamación, se desarrollará un espléndido programa teatral.

"El Comité agradecerá altamente su asistencia, como también el que usted se haga acompañar de sus correligionarios y amigos que no reciban la presente invitación. Santiago, 7 de Abril de 1924.—**Guillermo Cornejo Hernández**, secretario."

DIRECTORIOS Y SECRETARIAS COMUNALES.—En las diez Comunas urbanas de Santiago tienen a su cargo los trabajos electorales de los candidatos conservadores a municipales señores Cariola, Echenique, Guzmán y Martínez, los siguientes dirigentes:

Primera Comuna.—Monjitas 852, señores Guillermo Varas, Julio Contreras, Pedro N. Lagos, Germán Domínguez, Mario Valdés y Armando Segunda Comuna.—Bandera 231: señores Héctor Arriagada, Carlos Sánchez, Abel Maldonado, Daniel Riopatrón Moreira, Hernán Gómez, y Esposorio Espinoza.

Tercera Comuna—Huérfanos 2416: señores Domingo Undurraga, Guillermo Celedón, Juan Abatte, Eduardo Silva Sagalerva M., Miguel Granifo, Clodomiro Barrales, Carlos Otero y Carlos Rodríguez.

Cuarta Comuna.—Exposición 360: señores Jacinto Granzalida, Miguel Sandoval e Ismael Rodríguez.

Quinta Comuna.—Independencia 327: señores José Luis Cornejo, Jorge García, Félix Cabrera, Luis Donoso, Juan López, Ramón Rublo y Alejandro Benelli.

Sexta Comuna.—Recoleta 516: señores Gavino Ureta, Luciano Acevedo y Víctor Bustos.

PARTIDO NACIONAL

CANDIDATURA RAFAEL GAETE CUADRA.— El Comité Directivo de los trabajos electorales de la candidatura a municipal de don Rafael Gaete Cuadra, ha tenido conocimiento que voces interesadas han lanzado la especie del retiro de este candidato.

Las secretarías comunales han quedado instaladas en los siguientes locales:

1.a Comuna.— Galería San Carlos, esquina Monjitas.

2.a Comuna. — Delicias 1751 Skating Ring).

3.a Comuna.— Catedral 3241.

4.a Comuna.— Antonio Varas 22-A.

5.a Comuna.— Andrés Bello 985.

6.a Comuna.— Recoleta 441.

7.a Comuna.— Maestranza 59, esquina Pedregal.

8.a Comuna. — Alonso Ovalle 915.

9.a Comuna.— Avenida España 47; y

10.a Comuna.— San Ignacio 834.

La secretaría general funciona en Agustinas 1111, de 2 1/2 a 8 8 1/2 diariamente.

La correspondencia debe dirigirse a Casilla 54.

El candidato señor Gaete Cuadra, atiendo personalmente de 6 a 8.

—De orden del Comité Directivo, se cita a los jefes y directores comunales, a los vocales y apoderados que trabajarán el día de la elección, a reunión general para los días Miércoles y Jueves de 6 1/2 a 8. Se ruega encarecidamente la asistencia.

CANDIDATURA VENTURA PIEDRABUENA.—Mañana Jueves, a las 8 P. M. tendrá lugar la solemne proclamación de este candidato en la secretaría de la 6.a Comuna, Recoleta 447.

Hablarán diversos oradores y asistirá el candidato señor Piedrabuena.

Se invita a los correligionarios y a las personas que deseen asistir.

RAFAEL VIVES VIVES.—El comité que tiene a cargo los trabajos políticos de la candidatura a municipal independiente del señor Rafael Vives Vives, recibe toda clase de adhesiones, sin distinción de color político.

ROBERTO VERGARA.—Las secretarías de este candidato han quedado definitivamente instaladas en los siguientes locales:

1.a comuna, Estado 363; 2.a, Manuel Rodríguez 34; 3.a, Matucana 365; 4.a, Avenida Ecuador 3568; 5.a, Prieto 1412; 6.a, Recoleta 441; 7.a, Maestranza 112; 8.a, Arturo Prat 131; 9.a, Avenida España 51; y 10.a, Copiapó 1468.

Se ruega a los adherentes pasar a inscribirse a dichas secretarías.

Para mañana Jueves, a las 7 de la tarde, están citados a la secretaría general, Estado 363, los presidentes y directores de las mesas receptoras de la reciente elección general, para recibir instrucciones para el mejor éxito de su cometido en la contienda próxima.

EL DIRECTORIO GENERAL DEL PARTIDO CONSERVADOR SE REUNIRA EL 27 DEL PRESENTE

En la mañana de ayer se reunió la Junta Ejecutiva del Partido Conservador con el objeto de entrar a estudiar algunos detalles relacionados con las recientes elecciones internas del Partido y también con la futura actuación de los representantes del Partido.

Concurrieron a la reunión numerosos directores, y después de un corto debate, según se nos ha informado, se acordó convocar al Directorio General del Partido para el Lunes 27 del mes en curso y pedirle un pronunciamiento definitivo sobre la actuación que corresponderá desempeñar a los senadores y diputados del Partido en el próximo Congreso que se inaugura el 1.o de Junio.

Se pedirá también al Directorio que se pronuncie sobre las dificultades surgidas con motivo de las recientes elecciones internas.

LOS UTILES ELECTORALES CONFISCADOS EN PUERTO MONTT, SERAN TRAIDOS A LA CAPITAL

Ayer celebró sesión la Comisión Revisora de Poderes, presidida por don Arturo Lyon Peña, con asistencia de los señores don Agustín Rojas, don Alfredo Bascuñán Cruz, don Javier A. Figueroa, don Moisés Lago de la Vega, don Tomás Ramírez Frías y don Pedro N. Montenegro y el secretario notario don Manuel Gaete Fagalde.

Se leyó y fué aprobada el acta de la sesión anterior.

Se dió cuenta:

1.o De haberse presentado los siguientes poderes:

De Senadores: don Héctor Zañartu por Maule; don Julio Buschamann, por Llanquihue; don Wenceslao Sierra, por Atacama.

De Diputados: don Arturo Lois, por Taltal y Tocopilla; don Abraham Leckie, por Valparaíso y Casablanca; don Germán Rioseco, por Rancagua, Cachapoal y Maipú; don Santiago Pérez Peña, por Caupolicán; don Rafael Luis Gumucio, don Fernando Varas, por Santiago; don Roberto Pouchucq, por Chillán; don Nicolás Marambio Montt, por Copiapó, Vallenar y Freirina; don Máximo Valdés, por San Fernando; don Pedro Marín Alemany, por Temuco, Imperial y Llaima.

2.o De un escrito de don Luis Pizarro Espoz, en que manifiesta que, como candidato a Diputado por Copiapó, Chañaral y Freirina, tiene graves razones para hacer valer ante la comisión contra los poderes de los señores José Dolores Vásquez, don Rafael Torreblanca y don Nicolás Marambio, y pide que no se aprueben dichos poderes, mientras no pueda agregar ciertos documentos que se propone presentar para acreditar dichos fraudes y solicita, además, de la Comisión, se le conceda una audiencia especial para poder hacer el alegato correspondiente.

La Comisión acordó tenerlo presente en el momento oportuno.

3.o Se dió cuenta de un telegrama del juez de Puerto Montt contestando el telegrama que le enviara la Comisión el 4 del presente en que expresa que en ese juzgado se inició el sumario contra don Daniel 2.o Azócar, sorprendido con los registros electorales de Ancud, que deben de estar en poder del notario de esta departamento, y con documentación relacionada con la elección de Ancud, cuyas actas y sobres no llevan el timbre del Senado como ordena la ley. Esta circunstancia y otros antecedentes que obran en el sumario arrojan indicios suficientes para presumir se tratase de una falsificación cuyo esclarecimiento deberá practicar el juzgado.

Resolviendo la petición del señor Enrique Lyon para que se haga traer a la Comisión los paquetes de votos los libros de firmas, las actas, registros, y demás útiles y documentos electorales de las trece comunas del departamento de Ancud, correspondientes a la elección de Senadores y diputados verificada el 2 de Marzo último, que venían en poder de don Daniel 2.o Azócar, y que se hallan en poder del juez de Puerto Montt, se acordó acceder a ella y dirigir oficio al juez solicitando su remisencia.

LA RENUNCIA DE LA MESA DIRECTIVA DEL PARTIDO LIBERAL UNIONISTA

SEGUN UN COMPROMISO QUE EXISTIRIA ENTRE LOS SEÑORES CLARO, ERRAZURIZ Y EDWARDS, LA RENUNCIA TENDRIA CARACTER DE INDECLINABLE, Y NINGUNO DE ELLOS ENTRARIA A FORMAR PARTE DE LA NUEVA MESA

En nuestra edición de ayer informamos acerca de la renuncia colectiva presentada por la Mesa Directiva del Partido Liberal Unionista invocando diversas consideraciones relacionadas con las últimas elecciones generales y la forma en que ellas se desarrollaron.

Dijimos también que la Junta Ejecutiva, después de considerar las renuncias y aún cuando el señor Miguel Luis Amunátegui pidió que ellas fueran rechazadas, decidió que pasaran a conocimiento del Directorio General del Partido, que ha sido citado para el 23 del mes en curso con tal objeto.

LA RENUNCIA DE LA MESA DIRECTIVA SERIA INDECLINABLE

Hemos sido informados de que la renuncia de la Mesa Directiva del Partido Liberal Unionista ha sido formulada en carácter de indeclinable, haciéndose por escrito sólo por el señor Claro Solar y verbalmente por los señores Errázuriz y Edwards Matte.

Por otra parte se nos asegura que existiría un compromiso entre los tres miembros de la Mesa para no aceptar ninguno de ellos formar parte de la nueva Mesa, por considerar que este sería el único medio de dejar en completa libertad a los miembros del Partido para orientar su política futura en un sentido determinado, el que se asegura en los círculos autorizados podría ser la unificación liberal.

EN LOS CORRILLOS POLITICOS

En la tarde de ayer tuvimos oportunidad de estar presentes en un corrillo de parlamentarios, quienes comentaban la renuncia de la Mesa Directiva Liberal Unionista.

Uno de los presentes, miembro destacado del Partido Radical, interrogado al respecto por nosotros, nos manifestó que a su juicio, la renuncia en cuestión no tenía mayor importancia, por cuanto ella, que se veía venir desde terminadas las elecciones, obedece sólo al propósito de propender a la unificación liberal como único medio para restar fuerzas a la Alianza Liberal, y, especialmente, para dejar solo al Partido Radical, al cual se teme por sus fuerzas siempre crecientes. Nos agregó nuestro informante que en ningún caso podrán cumplirse los deseos de los dirigentes unionistas, por cuanto, a su juicio, la unificación liberal es algo muy problemático aún y que en el remoto caso de realizarse no arrastraría consigo a todos los liberales alianc stas si no a una pequeña parte de ellos, lo que en ningún momento podría comprometer la estabilidad de las fuerzas de la Alianza en el futuro Congreso.

LOS SUCESOS OCURRIDOS EN CURICO

EL GOBIERNO DESIGNA A UNO DE LOS OFICIALES DE LA POLICIA DE SANTIAGO, PARA QUE SE TRASLADE A LA CIUDAD, Y ASUMA EL MANDO DE LAS FUERZAS HASTA RESTABLECER EL ORDEN PUBLICO

Los vecinos de Curicó, reunidos públicamente, acuerdan defender por todos los medios, sus vidas y haberes, y protestar de las manifestaciones que a diario se están efectuando

Por las extensas informaciones que hemos publicado en ediciones anteriores, nuestros lectores están al tanto de los sucesos ocurridos en Curicó, durante los últimos días, y que han introducido alarma en la ciudad.

Estos sucesos, que han motivado la adopción, por el Ministro del Interior, de diversas medidas tendientes a normalizar la situación y conservar el orden público, fueron considerados también ayer en la sesión del Senado por don Ladislao Errázuriz, y han dado origen a variadas consecuencias de las cuales vamos a dar cuenta.

LOS VECINOS DE CURICO SE REUNEN EN ASAMBLEA PUBLICA

Insertamos a continuación el acta de la reunión pública efectuada el Domingo pasado por los vecinos de Curicó, para arbitrar medidas tendientes a normalizar la situación:

"Curicó, Abril 6 de 1924.—Reunidos con esta fecha, numerosos vecinos de Curicó, sin distinción de ideas políticas, ni religiosas, a objeto de procurar las garantías necesarias para devolver a la sociedad el orden público y la tranquilidad de los hogares, profundamente alterados por turbas inconscientes que, so pretexto de propaganda política, han procedido violentamente contra las vidas y propiedades de diversas personas, acordaron designar una comisión de vecinos en lo posible alejados de las luchas políticas, con el objeto de que procuren los medios prácticos más adecuados para obtener el orden y tranquilidad perseguidos.

Al efecto, se designó como miembros de la comisión, a los señores Rodolfo Espinosa, Arturo Balmaceda, Gregorio Mozó, Luis Grez, Ramón Espinosa, doctor Isidro Planella, Gabriel Leyton, Rafael Moreno, Alberto Mozó y Arturo Mansilla.

Reunida inmediatamente la comisión nombrada, acordó:

1.o Poner en conocimiento del señor Intendente de la Provincia, las peticiones indicadas por los vecinos de la ciudad.

2.o Pedir, asimismo, al prefecto de policía, don Francisco Ramírez Mardones, garantías efectivas y completas para las vidas y propiedades de los vecinos de Curicó, haciéndolo personalmente responsable de los desmanes y omisiones que en el desempeño de sus puestos los oficiales o individuos de tropa de dicha policía cometan.

3.o Hacer presente a los presidentes de los partidos allancistas, señores Armando Núñez, Rosamel Vidal y Ramón Luis Fuentes, que los vecinos de Curicó, sin distinción de ideas políticas, están resueltos a defenderse personal y colectivamente de los ataques de que se les pudiera hacer víctimas por las turbas azuzadas por los dirigentes de tan tos llos partidos, y hacer personalmente responsables a todos y a cada uno de los presidentes nombrados de cualquiera otro hecho o vejamen de dichas turbas.

4.o Poner estos acuerdos en conocimiento de las autoridades y dirigentes nombrados para su debido conocimiento.

5.o Igualmente, poner en conocimiento de la prensa nacional las medidas que los vecinos se han visto obligados a tomar en resguardo de sus vidas y propiedades, como se deja dicho.

De ustedes, Attos. y SS. SS.—(Firmados).—Rodolfo Espinosa.—Arturo Balmaceda.—Gregorio Mozó.—Luis Grez.—Ramón Espinosa.—Doctor Isidro Planella.—Gabriel Leyton.—Rafael Moreno.—Alberto Mozó.—Arturo Mansilla."

UN TELEGRAMA AL MINISTRO DEL INTERIOR

El Ministro del Interior recibió ayer el siguiente telegrama de Curicó:

CURICO.— Ministro del Interior. —Santiago.— Sábado verificóse meeting plaza pública con orden y compostura disolviéndose once noche; después unionistas armados tomaron represalias persiguiendo elementos populares, provocando incidentes plaza principal. Policía celosa orden público detuvo presuntos culpables ciudad hállase tranquila. Cargo Prefecto son infundados, éste da amplias garantías; falsas y alar

ALMACENES DE LIQUIDACIONE

CONTINUA LA COLOSAL | LIQUIDACION DE ABRIL. LAS FORMIDABLES REBAJAS DE PRECIOS EFECTUADAS EN TODOS LOS ARTI DE TEMPORADA CONSTITUYEN UN RECORD SENSACIONAL DE BARATURAS.

5,000 piezas de sargas de pura lana, en negro y azul, el metro . . . . . $ 6.80
1,000 piezas de lanas gruesas en todos los colores, en 140 cmt., metro . . 9.90
500 piezas de gabardinas finas en 130 cmts. de ancho, metro 11.90
1,000 piezas gamuzas finas en todos los colores, 140 cmts. ancho, metro . . 14.80
1,000 piezas de gamuzas francesas finísimas, 140 cmts. ancho, metro . . 15.80
100 piezas de gabardinas impermeables en 150 cmts. ancho, metro 29.80

Algodones

500 piezas de holandas para delantales en varios colores, metro . . . . . $ 1.20
2,000 piezas de vichy para delantales en dibujos bonitos, metro 1.60
1 gran lote de cretonas muy bonitas en 1 metro de ancho, metro 1.90
2,000 piezas de franela cruda americana muy gruesa, metro 2.40
1,000 piezas moletones finos en todos los colores, metro 2.20
Y muchos artículos más.

Sedas

Crepe Georget pura seda en todos los colores, metro . . . . . $ 15.80
Tafetanes finos en 1 metro de ancho, met. 19.80
Crepe Marrocain en todos los colores, el metro desde 19.80

2.º PISO con ASCENSOR

RETAZO

Para liquidar totalmente todos los re hemos rebajado todos casi a la mitad de su pr
Liquidaremos también:
1,000 abrigos de casimires finos importados para caballeros, c-u. . . . $ 12
1,000 piezas de creas escocesas de medio hilo, metro desde . . . . . .
1,000 piezas de bretaña blanca de hilo en 1 mtr. de ancho, metro . . . . .
1,000 piezas tocuyos para sábanas, en 160 de ancho, metro . . . . . .
1 gran lote de casimires de pura lana para caballeros, mt. desde . .

ALMACENES DE LIQUIDACIONES (S. A.) - Estado 135-1

CONGRESO NACIONAL

CAMARA DE SENADORES

(VERSION OFICIAL)

Sesión 18.a Extraordinaria en 8 de Abril de 1924.—Presidencia de los señores Claro Solar y Lyon Peña

Asistencia. —Asistieron los señores Bañados, Barros Errázuriz, Concha Subercaseaux, Concha don Luis Enrique, Edwards, Errázuriz Lazcano, González Errázuriz, Huneeus, Ochagavía, Opazo, Silva Cortés y los señores Ministros del Interior, de Relaciones Exteriores, Culto y Colonización, de Justicia e Instrucción Pública, de Hacienda, de Guerra y Marina y de Industria, Obras Públicas y Ferrocarriles.

Acta. — Se leyó y aprobó el acta de la sesión anterior.

Cuenta. — Se dió cuenta:

1.o De tres oficios de S. E. el Presidente de la República.

Con el primero acusa recibo del oficio del Senado, en que se le comunica el proyecto aprobado por esta Cámara para agregar al artículo 41 del Reglamento, un inciso interpretativo del artículo 45 (54) de la Constitución Política del Estado.

Con los dos restantes, acusa recibo a los oficios en que se le comunica el nombramiento del señor Arturo Lyon Peña, para vice-presidente del Senado, en reemplazo del señor Pedro Correa O., y el del señor Francisco Huneeus como miembro de la Comisión Conservadora, en reemplazo del señor Guillermo Rivera.

Se mandaron archivar.

2.o De un oficio del señor Ministro del Interior, en que hace ver la imposibilidad de ordenar la entrega de todos los fondos destinados a gastos variables de esta Cámara.

Se mandó archivar.

3.o De la siguiente moción:

ALZA DE LOS ARTICULOS DE PRIMERA NECESIDAD. — LIBERACION DE DERECHOS DEL AZUCAR REFINADA

Honorable Senado: En 1918, representando a Talcahuano en la Cámara de Diputados, hice ver, en distintas ocasiones, la conveniencia que había en que se legislara en el sentido de impedir el acaparamiento de los artículos alimenticios de determinadas firmas para subirlos de precio con gravísimo perjuicio de los consumidores, principalmente de los empleados y obreros que son los que más sufren con estas tiranías capitalistas y usurarias.

Hacía ver que era obligación del Gobierno impedir este verdadero despojo que se hace de sueldos y jornales con el aumento a precios inconcebibles de los artículos de consumo inmediato y que para ello debería enviar un proyecto de ley que pusiera término a tales arbitrariedades que, en todas partes del mundo civilizado, tienen sanciones severísimas, ya que no es posible tolerar que, por satisfacer apetitos de usura desmedida de unos cuantos comerciantes o industriales, se haga sufrir hambre y miserias a quienes tienen tanto o más derecho a la vida, que los propios especuladores.

Recuerdo que en ese tiempo se inició en Santiago un gran movimiento de opinión pública para pedir el abaratamiento de los artículos de consumo diario, y como resultado de esta justa petición popular, se elaboró un proyecto que, si bien no satisfacía por entero los deseos generales, al menos proponía algunas medidas que iniciaban ya el principio de poner freno a esos abusos y arbitrariedades.

El proyecto respectivo fué aprobado en la Cámara de Diputado y se encuentra actualmente en esta Cámara y yo me permito pedir a los miembros de la Comisión respectiva se sirvan dedicarle algunos momentos de estudio para que sea puesto en la tabla de discusión en cuanto sea posible.

Mientras se tramita este proyecto yo quiero rogar al señor Ministro de Hacienda a que se interese por el proyecto a que he hecho referencia y lo complete con algunas disposiciones que impongan las más severas penas posibles sobre los acaparadores de materias alimenticias y especialmente sobre los que forman trust o sindicatos destinados a alzar desmedidamente el precio de algún alimento de imprescindible necesidad.

El Partido Demócrata tiene en su programa la protección a la industria nacional en su más amplia forma, pero siempre que ella no vaya a ejercitarse en la elaboración de los alimentos, porque en este caso quiere y lo desea que no exista protección alguna, es decir, que no haya fronteras, ni aduanas para que lleguen al país libre de derechos todas aquellas especies alimenticias para el consumo diario, como la carne, el azúcar, etc.

Desde hace tiempo sufre la tiranía del encarecimiento del azúcar, de este alimento tan necesario al ser humano, como el pan, debido a la protección que se le ha prestado con un impuesto o derecho aduanero al azúcar refinada que viene de fuera. Ultimamente la gran Sociedad Azucarera de Viña del Mar ha comprado la Refinería de Ponco y todas las demás pequeñas fábricas que elaboran el artículo y que le hacían competencia y hoy día esa Empresa es dueña y señora absoluta del mercado y por lo tanto, puede hacer el precio más subido que sea posible imaginar, ejerciendo de este modo una tiranía por demás censurable para los pobres. No es concebible que se pueda vender aquí en Chile a tres pesos el kilo de azúcar refinada como nos consta con los datos que tenemos de algunas provincias no muy lejanas de Santiago.

Tenemos el deber los representantes del pueblo de denunciar estos hechos verdaderamente atentatorios a la vida y a la salud de las clases populares para que el Gobierno por los medios que estén a su alcance ponga mano firme e inflexible sobre quienes así proceden que, por espíritu de lucro o de obtener un interés usurario sobre sus capitales, no vacilan en hambrear y sacrificar a sus propios connacionales.

Mientras se legisla contra los trust y contra todos los que ejercitan el innoble comercio de tiranizar a los pobres alzando desmedidamente el precio de los artículos de consumo y mientras se legisla también sobre las utilidades extraordinarias del comercio y de la inudstria, yo me permito someter a la consideración del H. Senado la aprobación de un pequeño proyecto de ley que venga a servir de atenuante siquiera para el alza desmedida en el precio del azúcar y es el siguiente:

"Artículo único. —Se declara libre de todo derecho fiscal a los azúcares que se internen al país, cualquiera que sea su clase.—**Guillermo Bañados, senador por Santiago**".

Se acordó enviarla en consulta a la Comisión de Legislación y Justicia, respecto de la Cámara en que pueda tener origen este proyecto.

4.o De dos notas de los señores Rafael Edwards S., y Oscar Urzúa, en que acusan recibo de los oficios del Senado, en que se les comunica sus nombramientos como miembros del Consejo de Administración de los Ferrocarriles del Estado, y del Consejo de la Caja de Crédito Público, respectivamente.

Se mandaron archivar.

5.o De una solicitud del señor Obispo, don Eduardo Gimpert, en representación de la Población Obrera "La Unión", en que pide se amplíe la autorización legislativa para conservar la posesión de dos bienes raíces, en la ciudad de Valparaíso, y que fué concedida únicamente para uno de ellos.

Pasó a la Comisión de Legislación y Justicia.

A COMISION

El señor CLARO SOLAR (Presidente).— Me parece que corresponde a la Cámara de Diputados la iniciativa tratándose de proyectos de la naturaleza del que acaba de leerse, pues una disposición constitucional establece que las leyes sobre contribuciones deben tener origen en la otra rama del Congreso.

El señor BAÑADOS.—Por mi parte entiendo que esa disposición se refiere a los proyectos sobre creación de nuevas contribuciones, pero no a los que tiendan a suprimir alguna de las existentes.

El señor CLARO SOLAR (Presidente).— La Constitución no hace distingos, Honorable Senador; según la disposición constitucional, todos los proyectos sobre contribuciones, cualesquiera que sea su naturaleza, deben tener origen en la Cámara de Diputados.

El señor BAÑADOS.—Por mi parte creo que el precepto constitucional a que hace alusión el señor Presidente se refiere a los proyectos sobre establecimiento de nuevas contribuciones, y no en manera alguna a los que tienden a dejar sin efecto algunas de las existentes.

El señor CLARO SOLAR (Presidente).— Por esta razón me encuentro un tanto embarazado para dar a la moción presentada por el Honorable Senador por Santiago la tramitación que le correspondería.

El señor BAÑADOS.—Podría enviarse el punto en consulta a la Comisión de Legislación y Justicia.

El señor CLARO SOLAR (Presidente).— Por mi parte no tengo inconveniente, y así se hará si no se hace observación en contrario.

Queda así acordado.

REINTEGRO DE COMISIONES

El señor CLARO SOLAR (Presidente).— Recuerdo al Honorable Senador por Talca, señor Correa, que ha renunciado el cargo de miembro de las Comisiones de Hacienda y Mixta de Presupuestos, propongo al Honorable Senador por Santiago, señor Huneeus.

Si no hay inconveniente, daré por aprobada esta designación.

Aprobada.

La hora es bastante avanzada para que entremos a ocuparnos de los proyectos que figuran en la tabla de fácil despacho, salvo que los señores Senadores prefieran que pasemos a discutirlos.

El señor ERRAZURIZ.—No, señor Presidente.

PRORROGA DE LA PRIMERA HORA

El señor BAÑADOS.—Acaso habría conveniencia, señor Presidente, en pasar a la orden del día el interesante debate promovido por el Honorable Senador por Cataneguas. De esta manera podrían usar de la palabra tanto los señores Ministros como los Honorables Senadores que lo estimaran conveniente, y, a la vez, se subsanaría la dificultad que se presenta para el despacho de los proyectos que figuran en la tabla de fácil despacho.

El señor CONCHA SUBERCASEAUX.— Por mi parte aceptaría, por la sesión de hoy, la indicación formulada por el Honorable Senador por Santiago, pero sentiría oponerme a ella como regla general.

El señor BAÑADOS.—No he formulado indicación.

El señor CLARO SOLAR (Presidente).— Podría prorrogarse la primera hora por treinta minutos, como se ha hecho en sesiones anteriores.

Si no hubiera inconveniente, quedaría así acordado.

Acordado.

SUCESOS DE CURICO

El señor ERRAZURIZ.—Con la venia del Honorable Senador por Colchagua, voy a decir sólo unas pocas palabras, pues no deseo quitar sino breves momentos a las interesantísimas observaciones que viene formulando Su Señoría.

Son de tal modo graves los acontecimientos que después de las elecciones generales vienen ocurriendo en la provincia de Curicó, que no puedo dejar de expresar desde la tribuna del Senado la más enérgica protesta por atentados que ya han sido juzgados por la opinión pública y que parecen destinados a repetirse, no ya esta vez para eliminar por medios violentos a los candidatos a cargos parlamentarios de la Unión Nacional y para amordazar al electorado de la localidad, sino para completar su obra de atropello a las instituciones fundamentales del país apoderándose hoy como fruto de captura bélica de las Municipalidades como ayer se hizo con el Parlamento.

Los diarios dan noticia de que la mazorca que impera en Curicó, y de la cual el Senador que habla estuvo a punto de ser víctima el 2 de Marzo, continúa en sus desenfrenadas depredaciones, y de que el pacífico vecindario de aquella ciudad no encuentra en las autoridades, que han sido reemplazadas por personas completamente irresponsables, amparo ni protección de ninguna especie.

Naturalmente, no soy lo suficientemente candoroso para pedir al señor Ministro del Interior, que acaba de usufructuar de la intervención gubernativa más audaz que jamás haya presenciado provincia alguna de la República para conseguir su investidura parlamentaria, que haga justicia a los vecinos de Curicó, que se ven amenazados en sus vidas y propiedades por estos atropellos; pero quiero que el país sepa que hay todavía en las Cámaras legislativas altivez bastante para decir a los Ministros que están quebrantando los sagrados deberes que como gobernantes les corresponden y que la sangre que se vierta habrá de caer sobre ellos.

Y no sigo, señor Presidente. Sé que serían estériles mis palabras. El eco que ellas tendrán en la opinión pública llegará más tarde y veremos al fin, tengo fe en ello, el momento del castigo de los conculcadores del derecho y, el restablecimiento de las libertades de que tanta justicia pudo antes de ahora enorgullecerse la República.

Quiero ahora dirigirme al señor Ministro de Guerra. Su Señoría ha tenido actitudes que una parte de la opinión honrada del país no ha podido menos de aplaudir. Ha afirmado el señor Ministro que será inflexible en castigar a los oficiales del Ejército que hayan faltado a sus deberes de presidencia electoral, ensombrando así el uniforme de la patria.

Su Señoría llegó a expresar en la Cámara de Diputados que prefería no tomar medida alguna en contra de esos oficiales a fin de no entorpecer la acción de la justicia ordinaria. Sin embargo, seguramente sin fundamento, porque no me atrevo a sugerir duda alguna respecto de la palabra de un General de la República, se ha presentado el caso que denuncian telegramas llegados de Curicó, de que una autoridad militar que depende de Su Señoría está poniendo obstáculos a la investigación que practica la justicia criminal acerca de los sucesos ocurridos durante las elecciones.

Ruego al señor Ministro de Guerra se sirva disipar estas dudas que me asaltan, para ver si puedo continuar en la confianza que siempre me han inspirado sus palabras, y para el efecto le ruego se sirva decirme si ha tomado Su Señoría alguna resolución ante la contienda de competencia que el Comandante General de Armas de Curicó ha entablado al señor Ministro de la Ilma. Corte de Apelaciones de Santiago que instruye el sumario contra los oficiales del Ejército que faltaron a sus deberes el día de las elecciones.

Espero la respuesta del señor Ministro.

El señor SAAVEDRA (Ministro del Interior). — Deliberadamente voy a eliminar, en la respuesta que me propongo dar a las palabras que acaba de expresar el honorable senador por Curicó, todo lo que pudiera tener carácter personal. Ya llegará el momento en que se haga la calificación de las elecciones, y entonces será del caso apreciar la veracidad de las afirmaciones que se hacen con respecto a la elección de Malleco.

En cuanto a los sucesos de Curicó, puedo declarar al Honorable Senado que el Gobierno no se ha quedado impasible. El Gobierno, a pesar de los ataques que se le formulan, comprende cuáles son sus obligaciones, y no acepta el que esos sucesos puedan haberse desarrollado en la forma que se ha dado cuenta en cierta prensa. Desde que llegaron al Ministerio de mi cargo las primeras noticias acerca de esos sucesos, tomé una serie de medidas tendientes a reprimirlos. El Gobierno dará las más amplias garantías a todos los intereses legítimos en la próxima elección municipal.

En cuanto a los sucesos mismos, he ordenado practicar una seria investigación acerca de lo ocurrido. He llamado a Santiago al Prefecto de Policía de Curicó, y he enviado en su reemplazo a aquella localidad a un funcionario de la policía de Santiago, que ha recibido instrucciones terminantes en el sentido de llevar la calma a esa ciudad y de garantizar todos los derechos y todas las aspiraciones justas.

Estoy cierto de que las autoridades de Curicó—y no sólo las de esa provincia sino las de todo el país—habrán de secundar en todo momento los propósitos de que está animado el Gobierno en orden a amparar efectivamente todos los derechos y la libertad electoral de los partidos en la próxima contienda.

El Ministerio está dispuesto a cumplir lo que ha ofrecido y hará respetar enérgicamente sus órdenes.

Es cuanto puedo decir por el momento en respuesta al honorable senador por Curicó.

El señor BRIEBA (Ministro de Guerra). — Con el mayor gusto trataré de complacer al honorable senador por Curicó, y creo que la mejor manera de hacerlo es la de dar lectura a una nota que hace pocos momentos he enviado al señor Comandante General de Armas de Curicó; y de la cual por casualidad tengo una copia en mi poder.

Dice así:

"Santiago, Abril de 1924. —El Consejo de Ministros celebrado a medio día de hoy estudió detenidamente la situación producida con motivo de la competencia entablada por esa Comandancia General de Armas en contra del Ministro en visita en el Juzgado de Letras de Curicó y relacionadas con la actuación de algunos oficiales del Ejército en las elecciones recientemente verificadas y actos complementarios.

Aún cuando no es posible desconocer que esa Comandancia General al entablar la referida contienda, ha hecho uso de las facultades de orden judicial que las leyes le confieren, los señores Ministros han estado de acuerdo en estimar que existe verdadera conveniencia en no sustraer del conocimiento de un mismo Tribunal los delitos que pudieran pesquisarse con relación a determinados oficiales y llegar a establecer así lo más rápidamente que sea dable, la verdad en las indicadas incidencias electorales.

Inspirado en el propósito de dar cumplimiento al acuerdo del Consejo de Ministros el suscrito representa a US. la conveniencia de desistirse de la contienda de competencia entablada por el antecesor de US. dejando que el Ministro en visita y las autoridades judiciales ordinarias continúen la investigación que ya han empezado hasta darle completo término".

En consecuencia, si esa Comandancia General, como lo espero, piensa en la misma forma que el Consejo de Ministros, US. se servirá presentar el correspondiente escrito de desistimiento de la contienda de competencia a que me he referido y dar cuenta a este Ministerio.

Dios güe a US.—(Firmado).—**L. Brieba A".**

Espero que esta nota habrá de dejar satisfecho al honorable senador por Curicó.

El señor ERRAZURIZ. — Efectivamente, veo que su señoría ha tomado medidas inmediatas, y no dudo que sus subalternos, que en este caso ejercitan funciones que no les competen, puesto que la Ley de Elecciones establece claramente que no hay otros fueros en materia electoral que los que establece la Constitución, habrán de acatar la orden que, talvéz en términos demasiado benévolos, ha impartido su señoría en la nota que nos acaba de leer.

El señor BARROS ERRAZURIZ. — En la nota el señor Ministro deja la cuestión al criterio del Comandante General de Armas, puesto que su señoría le hace presente la conveniencia de que se desista de la contienda de competencia que ha entablado a la autoridad judicial.

El señor BRIEBA (Ministro de Guerra). — El Comandante General de Armas obra en este caso como juzgado, y el Ministro de Guerra no tiene autoridad directa sobre él.

El señor BARROS ERRAZURIZ. — Yo no opino sobre ese punto, señor Ministro. Lo que hago notar es que su señoría deja el asunto al criterio del Comandante General de Armas; y si ese funcionario ha entablado la contienda de competencia es de creer que, a pesar de la insinuación del señor Ministro, habrá de mantenerla.

El señor BRIEBA (Ministro de Guerra). — La persona que desempeña hoy el cargo de Comandante General de Armas de Curicó es distinta de la que entabló la contienda de competencia, señor senador.

El señor ERRAZURIZ. — En todo caso, como se trata de un subalterno del señor Ministro, si no acata la orden que se le ha impartido deberá sufrir la inmediata sanción que la desobediencia corresponde.

El señor BRIEBA (Ministro de [illegible]. La única facultad que el Ministro [illegible] podría ejercer en ese caso sería la [illegible] al Comandante General de Armas.

El señor BARROS ERRAZURIZ. — [illegible] de esta declaración que nos hace el [illegible] otro la cosa cambia de aspecto. Pero es que en la nota que ha leído [illegible] asunto queda entregado exclusivamente [illegible] rio del Comandante General de Armas.

El señor CLARO SOLAR (Presidente). — Puede continuar usando de la palabra el honorable Senador por Colchagua, que ha sido.

LA SITUACION POLITICA

El señor OPAZO.—La causa de los pactos, según las declaraciones del Presidente de la República, así como [illegible]

La renuncia del Ministerio hace [illegible] nes del señor Ministro de Justicia, y del Intendente de Ñuble. Uno y otro habían sido nombrados en consecuencia leyes expresas y universalmente [illegible].

En conformidad a las declaraciones del Presidente de la República, así como [illegible] midad a las bases sobre que se [illegible] Ministerio Maza-Sánchez García de [illegible] Ministerio que representaba el [illegible] partidos entendían que debían [illegible] pactos, él representaba el único [illegible] daba garantía de libertad electoral.

La renuncia del Ministerio hace [illegible] cer entonces las garantías aceptadas [illegible] partidos al celebrar los pactos [illegible] producidas las divergencias de opinión [illegible] señores Labarca y Paredes vino [illegible] terial en forma del todo inusitada [illegible] parlamentario. Por una parte [illegible] Ministros de Hacienda y de Relaciones, señores Claro Lastarria y Sánchez [illegible] la Huerta; por otra los señores Labarca [illegible] redes; por fin, el señor Ministro [illegible] General Brieba.

Conforme a las más elementales [illegible] de derecho parlamentario estas dimisiones [illegible] los Ministros han debido manifestar [illegible] blico mediante la renuncia total y [illegible] ministerio.

El Presidente de la República [illegible] al señor Maza para organizar el [illegible] señor Maza era entonces el único [illegible] esas instrucciones. Los demás Ministros [illegible] tado colegas del señor Maza [illegible] miento de ellas por intermedio del [illegible]

De manera entonces que el señor Maza [illegible] en que se prescinde del señor Maza [illegible] la diversidad de pareceres entre [illegible] Labarca y Paredes, y el General Brieba [illegible] más una crisis de las prácticas parlamentarias [illegible] No merece ella otro nombre que el [illegible] nómeno inusitado.

Los señores Labarca y Paredes [illegible] el señor Presidente de la República [illegible] nocimiento del discurso pronunciado [illegible] ñor Maza en las Cámaras cuando [illegible] el Ministerio por la primera vez.

Este es otro extraño fenómeno [illegible] tema parlamentario que el señor Presidente [illegible] la República se diga ignorante de [illegible] Ministro del Interior, cosa que es [illegible] der jamás. El Ministro del Interior [illegible] siempre, sea bien o mal, al Presidente [illegible] pública. Esto por una parte; por [illegible] dable suponer que el Presidente de la [illegible] ignora un discurso del Ministro del [illegible] el Congreso Nacional, como el que [illegible] a los diputados y en seguida reiterado [illegible] nadores?

¿Es dable suponer que un discurso [illegible] ciado el día 2 de Febrero no llegara [illegible] miento del Presidente de la República [illegible] los nueve días que duró la tramitación [illegible] reformas constitucionales, legales y [illegible] tarias? Si hubiéramos de dar fe a las [illegible] ciones de los Ministros señores Labarca [illegible] des, tendríamos que creer que así no [illegible] es verdad que el Jefe del Ejecutivo [illegible] nocimiento de este discurso, lo cual [illegible] más irregular.

Entretanto, los señores Labarca [illegible] se declararon en profundo desacuerdo [illegible] señor Maza respecto de lo que dijo [illegible] tro a las Cámaras, y en desacuerdo [illegible] lo expresado por los señores Ministros [illegible] cienda y de Relaciones Exteriores.

Para los señores Labarca y Paredes [illegible] bó otro compromiso ministerial que [illegible] tencia del Ministerio Maza-Sánchez [illegible] la Huerta, que el acuerdo tomado [illegible] jo de Ministros verificado el día [illegible] Ellos no toman para nada en cuenta [illegible] bras del Ministro señor Maza sobre [illegible] ras.

Yo quiero conceder que por [illegible] hubiera sucedido esto así. ¿Cuál [illegible] del señor Ministro de Industria y [illegible] del señor Ministro de Justicia? [illegible] cas? Renunciar en el mismo [illegible] el señor Maza pronunció las palabras [illegible] a la Cámara de Diputados y que [illegible] Senado. En el mismo instante [illegible] las declaraciones del señor Ministro [illegible] rior sobre cuál era el compromiso [illegible] el Presidente de la República [illegible] momento debieron hacer presente [illegible]

de opinión con el señor Maza. No lo hicieron los señores Labarca y Paredes y concurrieron a la aprobación de las reformas constitucionales, legales y reglamentarias durante los nueve días que duró su tramitación, lo mismo que el Presidente de la República. Dejaron que las estas leyes fueran aprobadas por las Cámaras, y una vez que esto se verificó, sólo entonces les nació el escrúpulo sobre interpretación de los pactos.

Esto me parece cuánto cabe de anormal en derecho parlamentario.

Los señores Ministros Claro Lastarria y Sánchez García de la Huerta, expresaron de una manera terminante al Presidente de la República que su vuelta al Ministerio no tenía otro mino que el cumplimiento de los pactos, tal mo lo dijeron literalmente, como sigue: "El iro de nuestras renuncias sólo puede ser la nsecuencia del cumplimiento fiel y exacto de convenido".

Lo dijeron, como se ve, en términos por más claros: sin el cumplimiento de los pac-, ellos no podían continuar en el Ministe-

Pues bien, en respuesta a esta afirmación los señores Claro Lastarria y Sánchez García la Huerta, los señores Labarca y Paredes exaron su actitud en el Ministerio en la siente forma, en un manifiesto que dieron a la blicidad el 22 de Febrero último:

"En el primer Consejo de Ministros que se ificó en la mañana del Sábado 2 del presen- el señor Claro manifestó que había aceptado puesto en el Gabinete con el objeto de dar sitivas garantías de libertad electoral, y que aba seguro que sus demás colegas participan del mismo patriótico afán. Los Ministros firman, le respondieron que hacía bien en dar semejante seguridad, ya que el mismo ble afán los animaba y que con ello no hacían o seguir la tradición invariable que había pirado siempre la actitud de sus respectivos tidos.

Acordamos a continuación que cada reclaque se formulara sería estudiado y resuelto ctivamente en Consejo de Ministros, sobre base de nuestra buena fe y sin necesidad de ablecer la plena prueba de carácter judicial. resolvió, asimismo, que mientras durara la mitación de las reformas, o sea, hasta el 9 Febrero, no se contemplaría reclamo alguno se adoptaría ninguna medida de carácter poco.

El mismo Sábado en la tarde, partió S. E. Valparaíso. El Ministro de lo Interior redactó programa al día siguiente, y el Lunes por mañana nos reunimos en la Sala de su desho para conocerlo. De manera, pues, que en tra de lo que nuestros colegas afirman, S. el Presidente de la República no conoció viamente el discurso ni pudo conocerlo por circunstancia apuntada.

En el programa figura la frase que cita stros colegas: "no considerará (el Gobierno) esaria otra comprobación que la falta de nfianza a cualquiera de las fracciones en lu... para adoptar las medidas que correspondan, a fin de asegurar la efectiva prescincia del personal..."

Los Ministros de Relaciones y de Hacienda lucen de ella que basta la manifestación de confianza para la remoción de los empleados. Por nuestra parte, y ateniéndonos al compromiso de estudiar cada caso para adoptar las didas correspondientes en Consejo de Gabie, estimamos que no podía ser la desconza, pura y simple, causal suficiente de remon. De aquí que no imaginamos hasta el moto de la discrepancia, que los Ministros onistas pudieran interpretarla de otro mo-

Tenemos, en consecuencia, que el Presite de la República ignora el discurso prociado por el señor Maza en su presentación e la Cámara de Diputados, y su reiteración e el Senado; que los Ministros señores Laca y Paredes no aceptaron las declaraciones señor Maza, en conformidad a las instrucnes recibidas del Presidente de la Repúblique, no obstante esta no aceptación de las laraciones del señor Maza, ellos continuaron el Ministerio durante el tiempo que las Cáras gastaron para aprobar las reformas consacionales, legales y reglamentarias y que pa- ellos no había otro programa que el que suían acordado en la sesión del Consejo de nistros, a que ellos se refieren en la publicaón anterior.

Frente a estas inusitadas declaraciones, el or General Brieba, Ministro de Guerra, no dijo una sola palabra en su renuncia. Renció porque renunciaron sus demás colegas Gabinete.

Producida la discrepancia el señor Presite de la República trató de iniciar un nuecuerdo de los partidos. De ahí su visita al or Tocornal en compañía del señor General ieba, Ministro de Guerra, según lo expresado el señor Tocornal Matte. Se llegó a un vo acuerdo, a una nueva solución del conto, entre el señor Tocornal y el señor Preente de la República; y como esta exposición ha sido desmentida ni por el Gobierno ni por señor General Brieba, nosotros podemos erla absolutamente verídica y auténtica.

Rotos los pactos por interposición del se- Presidente de la República y de los señoMinistros Labarca y Paredes, se reanudó un vo intento para llegar a la solución del proma político. Lo abordó por sí el señor Tonal. Para este efecto, se trasladó a Santia- se entendió con los señores Ministros de ienda y de Relaciones Exteriores; consultó los partidos. Se aceptaron las proposiciones señor Presidente de la República, y una vez minado el nuevo arreglo, el señor Presidente la República lo desahució. De esta manera reformas reglamentarias, legales y constitunales han sido incorporadas al Boletín de las yes. Son las únicas leyes arrancadas a los leladores con semejante procedimiento.

El conflicto de los partidos llegaba a su rmino sin solución. El Presidente de la Reblica, porta-estandarte de la Alianza Liberal, sorado por los Ministros señores Labarca, ieba y Paredes, y en contra de los Ministros ores Maza García de la Huerta y Claro Lascria, con los cuales estaban en discrepancia, lanzó a la aventura electoral del dos de Marzo.

Se pregunta por qué en vez de estos discurs en que hago la historia de los acontecimienos producidos desde el 10 de Diciembre adelante, prefiero la vía de la prensa o del folleto. La spuesta me sale muy fácil a los labios: por una zón muy sencilla; porque es aquí en el Sena- donde tengo el deber de fiscalizar los actos líticos del Gobierno, y porque áfuera, en la ensa, no tengo ninguna misión que desempliar.

Si me afano por exponer en qué consisten los los atropellos consumados el 2 de Marzo timo, es porque quiero despertar en todos mis nciudadanos ra resistencia en contra de la dicdura que asoma, porque considero que la artrariedad es el mayor mal que puede caer so- un país.

Aún cuando esto de lo arbitrario es un conpto que está en el entendimiento de todos los mbres y es muy fácil concebir en qué consisvoy a presentarlo a los ojos del país retratado mano maestra, por la pluma de Benjamín nstant.

Quiero que todos mis conciudadanos sepan qué consiste la arbitrariedad política, y qué lo que se puede esperar de ella; y quiero que conozcan para que estas amenazas de arbiriedad que pesan sobre nuestro país desapazcan, y para que jamás caigamos nosotros en o que se llama lo arbitrario.

Las palabras de Constant son sencillas, pero n profundas y elocuentísimas. Dice el eminentno liberal:

"Nada está libre a la sombra de lo arbitra-, cuando una vez se le tolera. Ninguna instición le escapa, todas las anula por su base. ngaña a la sociedad con fórmulas que él mismo hace estériles. Todas las promesas se conerten en perjurio, todas las garantías son una lada para los desgraciados que las aceptan".

Esto es lo que tan eminente político llama arbitrario en una nación. Cuando desaparece límite de las garantías constitucionales, cuando las leyes no son un contrapeso del poder, llega a ser fácil el entronizamiento de la arbitrariedad; y dentro de ella no hay garantías para nadie ni para nadie.

Cuando la amenaza de la dictadura y de la arbitrariedad se ciernen sobre un país hay el deber ineludible de todos los parlamentarios de lantarse en contra de esa amenaza, de aplastar, o impedir que lo arbitrario o la dictadura pueden enseñorearse del país que una vez ya conoció libertad.

Esta es la razón porque hablo en el Senado, fin de que mis conciudadanos abran los ojos, vean el peligro de semejante amenaza.

Si los hombres de hoy no se preocupan de asuntos públicos, si prefieren vivir pacíficamente, atendiendo sólo a sus intereses o negocios, si se olvidan de lo que deben a la libertad políticas, acaso los jóvenes que esperan recibir la manos ya cansadas, no habrán olvidado aún sus ideales patrióticos de la infancia. Y si aún faltan los jóvenes, todavía hay esperanza de los niños.

Catorce años tenía Tácito cuando murió Nerón; los únicos catorce años de su gobierno, que fué de oprobiosa tiranía.

Tácito escribe sobre ese reinado que comenzó cuando él apenas nacía, palabras que el juicio de la historia ha consagrado; y lo hace con frases sencillas, incomparables, a propósito de cualquier incidente, en cualquiera ocasión en que le ocurre nombrar a Nerón. Una vez le sale a los puntos de su pluma el nombre de Locusta, y no dice más que estas palabras: "Nuper veneficii damnata et din inter instrumenta regni habita". (Recientemente condenada como inventora de venenos, y conservada durante mucho tiempo como instrumento de gobierno).

He querido recordar estas palabras para condenar los **instrumenta habita**, es decir, los instrumentos de Gobierno de que se ha valido S. E. el Presidente de la República durante los últimos tres meses.

Esos conflictos constitucionales que terminan en contratos o pactos de leyes, esos conflictos constitucionales que se reducen a pactos de garantías en que el Presidente de la República ofrece cumplir sus deberes, que de otro modo no cumpliría, esos conflictos que se repiten mes a mes, semana a semana, casi día a día, esos instrumentos de Gobierno, no son aquellos de que se valía Nerón, como el veneno, pero en cambio, son el veneno que mata las instituciones, que mata la libertad, que mata la República!

¡Qué jamás semejantes instrumentos de Gobierno vuelvan a ser el único medio de dirigir el país, tal como lo hemos visto en los últimos tres meses!

Producida la crisis del Gabinete Maza-Sánchez García de la Huerta, cayó sobre el Gobierno una responsabilidad inmensa: la de las elecciones que se iban a verificar el 2 de Marzo.

Pesaba sobre ellos entonces el deber moral ineludible de justificarse ante el país; de hacer que la ruptura de los pactos mereciera ser olvidada.

Pesaba, también, sobre ellos la obligación de que el país advirtiera que la ruptura de los pactos no fué un medio de aprovecharse del voto de los ciudadanos, sino un medio de garantizar la libertad electoral.

Los señores Ministros no supieron cumplir esta promesa implícita que iba envuelta en la ruptura de los p...

Ya antes el honorable Presidente, de cómo el poder electoral es independiente en sus funciones de cómo es soberano frente a las Cámaras, frente al Presidente de la República, y frente a la justicia misma, mientras duran sus propias funciones. Nadie tiene el derecho de inmiscuirse en los actos electorales.

Y, sin embargo, en la última campaña se violaron las reglas fundamentales que rigen el poder electoral, se violó la soberanía misma de este poder, cuya independencia garantiza la ley.

Para este fin, se lanzaron sobre el país millares de comisionados, de militares y de agentes que llevaban ocultas en el bolsillo las órdenes superiores que harían valer en el momento oportuno.

¿Qué funciones tienen estos comisionados del Gobierno? Dentro de la ley, absolutamente ninguna.

Antes del 2 de Marzo último, eran una especie de simples testigos del acto electoral, y no tenían ninguna facultad para intervenir en las elecciones.

Para que pudieran hacerlo, habría que convenir en que el Presidente de la República estaba facultado para legislar sobre cuestiones electorales, o lo que es lo mismo, que estaba facultado para intervenir en las elecciones en fórma de anular el poder electoral.

Ninguno de estos comisionados tiene, pues, ante la ley ningún derecho. Y yo quiero afirmarlo aquí, señor Presidente, en voz muy alta, frente a la intervención oficial que se prepara de nuevo para el Domingo próximo.

Por qué yo pregunto ¿quién le ha dado facultad al Presidente de la República para enviar comisionados que se incauten de los registros, que impidan violentamente el acceso de los electores a las mesas receptoras de sufragios, o que hagan cuanto se les ocurra, siempre que cuenten con el beneplácito del Gobierno?

¿En qué consiste el increíble, el odioso vejamen de que fué víctima nuestro distinguido colega el honorable Senador de Santiago señor Tocornal?

En que el Presidente de la República se arrogó atribuciones de supremo tribunal, de Corte de Justicia y, atropellando la Constitución, ejerciendo facultades que no tiene, hizo arrebatar los registros electorales y vejar a los vocales de las mesas receptoras, olvidado de la soberanía del poder electoral.

Pues bien, señor Presidente, todo cuanto se hizo con ocasión de las elecciones del 2 de Marzo, todos los atropellos inauditos que se cometieron van a repetirse el próximo Domingo, pues el Presidente de la República ha prometido a diversas personas, según me he impuesto por la prensa, que repetirá las órdenes que entonces impartió sobre los útiles electorales de aquellas comunas donde, según él, no debe haber elecciones.

Ante un anuncio semejante, yo, como en otras ocasiones, quiero conceder que todos nosotros que amparamos la conducta de nuestro Presidente, no sepamos cuáles son los deberes que tenemos; concedo más, me pongo en el caso de que el señor Vice-Presidente de la Cámara de Diputados no sepa tampoco cuáles son sus derechos y deberes, todo esto lo concedo en la forma más absoluta, y pregunto, a la vez, al Gobierno: ¿quién os dió facultades para sobreponeros a los Tribunales de Justicia, quién os dió atribuciones para hacer tabla rasa de ellos? ¿De dónde sacásteis facultad para convertiros en juez y parte a la vez?

Una vez terminados los actos electorales, las personas a cuyo cargo han estado, dejan de ser soberanas y no hay, en consecuencia, intervención ni justicia del Presidente de la República que valga; para ello están los jueces, las Cortes de Apelaciones, la Corte Suprema. Si nosotros hemos procedido mal, si el señor Presidente del Senado o el señor Vice-Presidente de la Cámara de Diputados no han cumplido con su deber enviando útiles electorales a comunas donde no debieron remitirse, es a la justicia a quien corresponde juzgar, no al Presidente de la República. Si para las elecciones del 2 de Marzo se enviaron útiles electorales a las comunas de Sauces y La Victoria indebidamente, es a la justicia criminal y a la justicia parlamentaria a quienes corresponde decidir si efectivamente ha habido violación de la ley o no.

Sabido es que todos los funcionarios electorales que faltan a su deber cometen un delito que la justicia está encargada de pesquisar y castigar, pero, en manera alguna tiene esta función el Jefe del Estado; para eso está la justicia civil y la justicia criminal.

Porque, como lo digo y repetiré una y cien veces, si es preciso, los funcionarios electorales son absolutamente soberanos; en el ejercicio de sus funciones están sobre el Presidente de la República, sobre la justicia, sobre los Ministros, sobre los Generales, de modo que sea quienquiera el que atropella a esos funcionarios, comete un delito que la justicia está obligada a perseguir y castigar.

El señor BAÑADOS. — No hay número en la Sala.

El señor OPAZO. — Tenemos una ley que no hace necesaria la presencia de los senadores en la Sala de sesiones.

El Gobierno que siguió a la ruptura de los pactos llenó de comisionados las mesas receptoras de todo el país donde quiera que existía, a juicio suyo, temor de lucha electoral; dió órdenes militares respecto a todas esas mesas receptoras, e hizo más todavía: días antes de la elección, dictó un decreto general, para toda la República, ordenando la prisión de las policías comunales. Este último decreto importa la violación de leyes terminantes. Cuando se trataba de las inscripciones en Los Sauces, el señor Intendente de la provincia lanzó un decreto ordenando la prisión de aquella policía comunal, decreto que motivó aquí acerbas censuras contra el Gobierno. Aquel Intendente se arrogaba atribuciones que no tenía, que el Presidente de la República no podía delegar porque tampoco tenía. Pues bien, a pesar de estas censuras, la víspera del 2 de Marzo, el Gobierno que siguió a la ruptura de los pactos, dictó un decreto facultando la prisión de todas las policías comunales, si cualquiera de los comisionados o funcionarios quería hacerlo valer.

Este es un nuevo acto de dictadura, de intolerable dictadura, pues, como antes dije, los funcionarios electorales son soberanos: están por sobre toda autoridad, sobre el Presidente de la República, sobre los tribunales de Justicia, sobre las Cámaras, y en manera alguna están sometidos a la fuerza pública ni a la voluntad del Presidente de la República.

Entretanto, el atropello de que fué víctima la soberanía de los funcionarios electorales, por medio de este decreto, absolutamente contrario a toda ley, es uno de los más graves abusos que pudo cometerse contra la libertad de sufragio, y así pudo verificarse el escándalo del 2 de Marzo; porque si no se hubiera procedido en esa forma, anulando a todas las policías comunales, no habría sido posible la usurpación del voto popular.

No sólo se ha atropellado la libertad electoral, señor Presidente, sino que además se atropelló la libertad de la comuna llamada autónoma, porque desde el momento en que el Presidente de la República se permitió suprimir las policías comunales y aprisionar a sus jefes, hizo desaparecer la autonomía de la comuna, que ya no tiene razón de ser.

El pensamiento que tuvieron en vista los creadores de la comuna autónoma ha sido completamente desvirtuado con semejantes atropellos.

¿Qué se persiguió con la supresión de las policías comunales?

Que el personal de esas policías que conoce a los electores y vecinos y que tiene la responsabilidad inmediata del orden en la comuna, no pudiera dar las garantías efectivas que la ley electoral exige. Y si el Presidente de la República se sobrepone al poder comunal y en lugar de respetarlo lo entrega al poder militar ¿qué queda en pie? Esa fuerza militar no tiene arraigo ninguno en la comuna, no conoce a los vecinos y sólo le interesa cumplir las órdenes que el Gobierno y sus superiores les impartan.

Acabamos de oír las observaciones del honorable senador por Curicó y las réplicas de los señores Ministros del Interior y de Guerra.

Pero ¿qué valen todas las excusas y todas las alegaciones hechas por los señores Ministros frente a la violación clarísima de la ley, al ordenar el desarme de las policías comunales el día 2 de Marzo?

Esas autoridades comunales, esos comandantes de policía, esos alcaldes están todos directamente sometidos a la justicia. Esos otros funcionarios militares, que dependen directamente del Presidente de la República, digo que se quiera, están muy apartados de la justicia. Entre la justicia ordinaria y el Presidente de la República se crea un entredicho, como este que ya se esboza. Nacen millares de intereses políticos y consideraciones de orden público que sujetan la mano de los jueces. ¿Cuál es la razón, señor Presidente, de por qué no están en la cárcel todos los que intervinieron en los desacatos de La Victoria? Porque fué la voluntad del Presidente de la República la que estuvo de por medio; porque eran jefes militares los que allí actuaron. Pero, si hubieran sido comandantes de policías comunales, alcaldes comunales los que faltaron a sus deberes, creo que todos ellos estarían a cabeza en la cárcel y todos habrían purgado sus delitos. Entretanto el que se cometió en La Victoria el 2 de Marzo quedará impune porque sus autores están espaldeados por el Presidente de la República, que es lo que se llama "la dictadura".

¡Ah! no es sencillo guardar silencio cuando así se violan la Constitución y las Leyes, cuando así se usurpan los derechos electorales, cuando así se prepara el crimen que presenciamos el 2 de Marzo, cuando así se da golpe de muerte a nuestra libertad política!

Y, como digo, se prepara de nuevo el Gobierno a repetir la hazaña, a asaltar las mesas de las comisiones receptoras de Los Sauces y de La Victoria; se prepara a convertirse en juez en esas comisiones; a violar la soberanía del poder electoral.

¿Qué remedio hay en contra de este abuso del Poder? Ninguno.

Yo pregunto a mis Honorables colegas ¿dónde puede haber un Gobierno que no sea de dictadura si se pueden producir acontecimientos en contra de los cuales no hay remedio? ¿Qué nombre tiene eso? Ningún poder se limita a sí mismo si no es limitado. Si el Presidente de la República se atribuye la facultad de sobreponerse al poder electoral y pasar sobre sus decisiones, se convierte él en el único poder y el poder electoral desaparece. El Presidente de la República no puede ser arrastrado a la justicia, porque hay disposiciones constitucionales que aseguran su irresponsabilidad...

¿Cabe una dictadura más grave que ésta, frente a un Presidente de la República irresponsable que no puede ser arrastrado ante los Tribunales de Justicia y que se sobrepone al poder electoral? Yo no la concibo.

El señor CLARO SOLAR (Presidente). — Ha llegado el término de la primera hora.

Se suspende la sesión.

—Se suspendió la sesión.

—A segunda hora no continuó

COMISION REVISORA DE PODERES DE SENADORES y DIPUTADOS

Por acuerdo de la COMISION REVISORA DE PODERES DE SENADORES Y DIPUTADOS, se recomienda a los candidatos electos presentar sus poderes a la mayor brevedad al Secretario infrascrito, en su oficina, Huérfanos 1242 o en la Secretaría del Senado.

Santiago, 4 de Abril de 1924.

M. GAETE FAGALDE.
Notario-Secretario.

A—14

SAL CEREBOS

EL hombre dedica preferente atención a los pequeños detalles de una mesa bien dispuesta. Por éso se debe usar siempre la Sal Cerebos; su brillo estará en armonia con el buen humor que debe reinar en una mesa bien servida.

Se conserva seca en todo clima.



AGENTES GENERALES - - WEIR, SCOTT & CO.

Una mujer anémica no puede ser cariñosa

Todo hombre normal se enorgullece de tener una esposa cariñosa. Pero muchos que no son tan afortunados, no siempre se dan cuenta de que la mujer no puede dar de lo que no posee. El afecto es mayormente producto de abundante vitalidad, y la mujer que está en delicada salud, languidez, etc., mal puede dar de sus fuerzas para las exigencias de su deber como esposa y madre.

Como un verdadero fortalecedor para mujeres delicadas, HIERRO NUXADO ha demostrado ser de gran alcance y merece completa confianza. Enriquece y purifica la sangre, fortifica el sistema nervioso y ayuda a producir carnes y fuerzas, trayendo la vivacidad, satisfacción y goces de la vida que solo vienen con la salud normal.

HIERRO NUXADO es hierro orgánico que se incorpora prontamente en la sangre y así abastece los elementos nutritivos de gran necesidad que pocas personas obtienen suficientemente de la alimentación diaria. Glicerofosfatos es otro valioso componente que todo médico reconoce como a un tónico nervioso productivo de fuerza y resistencia. Unas pocas semanas de prueba con HIERRO NUXADO puede cambiar enteramente la salud de toda mujer dedicada. Sin duda vale la pena experimentarlo. Lo venden todas las buenas boticas.

EN SU PROPIA CASA

Puede Ud. teñir la ropa u objeto que desee y en cualquier color, usando las afamadas

ANILINAS "MUNDIAL"
COLORES LUDWIG

No necesita gastar en ingredientes ni requiere gran práctica, pues cada paquete trae las instrucciones y su mordiente.

PAQUETE: $ 1.20

EN TODAS LAS BOTICAS.

A—9

OUTING

EL FONOGRAFO PORTATIL PERFECTO

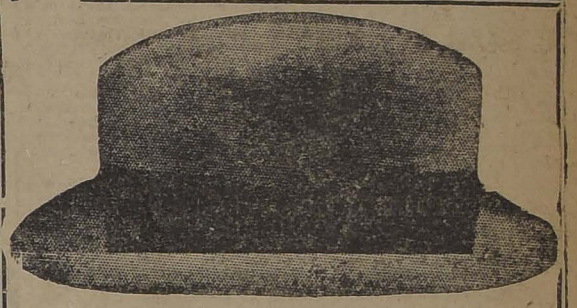


PRECIOS BAJOS Y FACILIDADES DE PAGO

Unica Agente: César Rau

AHUMADA 31

Discos de Doble Faz a $ 12 c|u.



Sombreros de Paño

Gran stock de sombreros importados, de las más afamadas Fábricas Europeas.

BORSALINO
BARBISIO
VILLA & BONI
FRAENKEL S. A. (Viena)

Etc., Etc.

LOS MEJORES PRECIOS DE PLAZA

Sombrerería Capellaro

ESTADO 230

FRENTE A LA SALA IMPERIO

SOBRETODOS INGLESES

KENSINGTON

Elegantes y de calidad insuperable, recibió la

SASTRERIA ROIZ y CORTINA

ESTADO 98 ESQUINA MONEDA

A—13

Liga Protectora de Estudiantes Primarios

Cito a Asamblea General para hoy, a las 5.30 P. M., en el local de las oficinas de la institución, Huérfanos 1372.

Tabla: Elección de Directorio.

Toda otra citación queda desautorizada, como así cualquiera elección en otro local.

FRANKLIN OTERO,
Presidente en ejercicio

Señorita

para trabajos de oficina, que escriba correctamente a máquina

NECESITAMOS

Preferiríamos supiera algo de inglés.

PRESENTARSE AL DEPARTAMENTO DE AUTOMOVILES Y TRACTORES

CAAEDRAL 1037

COMIDA.—El senador por Valdivia señor don Eliodoro Yáñez, invitó anteanoche a una comida a los miembros del comité de vecinos de Antofagasta que se halla en esta capital gestionando la realización de las obras del ferrocarril de Salta a esa ciudad.

Asistieron a esta comida los señores Guillermo Subercaseaux, Enrique Oyarzún, Wenceslao Sierra, Guillermo Labarca Hubertson, Robinson Paredes, Gustavo Silva Campo, Jorge Andrés Guerra, Marcelo Somarriva, Armando Rojas Richard, Maximiliano Poblete, Engelberto Morangot, Carlos de la Fuente, Rafael Echeverría, Luis Rudloph y Carlos Dávila.

CONFERENCIAS TEOSOFICAS. — El próximo Sábado, a las 6 y media P. M., se inaugurará el curso de teosofía, para el público en general, que se da todos los años en el salón de la calle de Huérfanos 1326.

La entrada es libre y se invtia especialmente a todos los aficionados a la filosofía orientalista.

COMIDA. — Don Juan Villamil Concha, ofreció anoche una comida a un grupo de sus amistades.

MATRIMONIO CONCERTADO. —Se ha concertado el matrimonio de la señorita Marta Lavín Guerra con el señor Oscar Cordero Baños.

ENFERMO. — Delicado de salud se encuentra don Juan de Dios Vial Correa.

ONCE.—La señorita Lucía Salas Délano, reunió en la tarde de ayer a un grupo de sus amistades a tomar las once.

ASOCIACION CATOLICA DE LA JUVENTUD FEMENINA.—La reunión general de los centros que no tuvo lugar ayer, se efectuará hoy a las 5 1/4 P. M., en el local de la Liga de Damas, Santo Domingo 1274. Presidirá esta reunión el Iltmo. señor Obispo don Rafael Edwards y se repartirán importantes folletos de actualidad a las asistentes. Se encarece la asistencia a todas las asociadas.

ALGO SOBRE FEMINISMO CRISTIANO.—

Las Asociaciones Católicas Femeninas no han podido menos de mirar con profundo interés las actividades de la distinguida señora Condesa Pacci. Las que aceptamos el programa del feminismo Cristiano, creemos un deber cooperar con toda nuestra energía a cuanto signifique dar mayores medios a la mujer para que ejerza su misión, no sólo en el hogar sino también en la sociedad, buscando la fraternidad que dará a todas las clases sociales la gran fuerza de la unión.

No olvidamos que ante todo, el cristianismo es hermandad sincera sin distinciones humillantes.

Si algunas Asocaciones Católicas como la Liga de Madres y Liga de [illegible] han adherido hasta hoy colectivamente, a la Alianza Internacional representada por la señora Condesa de Pacci, es por no tener su programa si no en términos generales, el que no ha podido ser estudiado debidamente, por encontrarse ausentes muchos miembros de los directorios que forman las asociaciones citadas, sin cuya autorización no puede tomarse determinación alguna.

Santiago, 8 de Abril de 1924. (Firmadas).—María Larraín de Vicuña, secretaria general de la Liga de Damas Chilenas.—Eduvigis González de Rivas, presidenta de la Liga de Madres.—Sara Izquierdo de Philippi, secretaria general de la Liga de Madres.

DON RAMON BALMACEDA.— En un carro especial agregado al expreso de esta tarde llegará procedente de Valparaíso el señor Ramón Balmaceda, que como se sabe no hace mucho fué sometido a una delicada operación quirúrgica.

"DRYCO"

Supera a todo lo hasta hoy fabricado, para la alimentación racional de las guaguas.

En venta en todas las boticas.

DISTRIBUIDORES PARA CHILE:

MORRISON y Co., SANTIAGO

DON REGINALDO GODDAR. —Anteayer ha dejado de existir en Quillota el señor don Reginaldo Goddar.

Su fallecimiento enluta un hogar distinguido con vastas vinculaciones en la colonia inglesa y en nuestra sociedad.

El señor Goddar había servido por espacio de 18 años en la Casa Williamson Balfour llegando a ser uno de sus empleados superiores y uno de sus hombres de mayor confianza. Una inteligencia clara puesta al servicio de un carácter recto y caballeroso le habían hecho abrirse paso en su vida y era un presagio de mejor porvenir. Muere joven, cuando aún su esposa, la señora Laura Alamos De Goddar, y sus hijos, esperaban mucho de él, que era el centro de los afectos de su hogar.

Sus funerales se efectuaron ayer en Quillota.

LA CONDESA DE PACCI.— Después del éxito brillante obtenido en esta capital, la eminente conferencista condesa de Pacci, se dirigirá hoy en compañía de su hija, a Valparaíso, donde dictará algunas conferencias sobre "acción social y educativa de la mujer".

La noticia de la llegada a ese puerto, de la distinguida dama ha sido recibida con vivo entusiasmo en todos los círculos sociales, lo que permite asegurarle en el vecino puerto un éxito tan brillante como el que obtuviera aquí en Santiago.

MALON. — La señora Emma Urzúa de Lavín, fué sorprendida el Sábado último con un malón que un grupo de sus amistades le dió en su residencia de la Cisterna.

EN LA PLAZUELA DE LA MONEDA. — Damos a continuación el programa que ejecutará la banda del Cuerpo de Carabineros, durante el paseo de esta tarde en la Plazuela de la Moneda:

1.—Leon Mundial. Marcha.
2.—Erkel Hunyady Laszlo. Obertura.
3.—Schubert. La casa de las tres niñas. Potpourry.
4.—Tschaikowsky. Romance.
5.—Boito. Mefistófeles. Fantasía.
6.—López Ballesteros. Paso flamenco.

MATRIMONIOS. — El Domingo se efectuó privadamente en casa de la novia el matrimonio del señor Manuel García Cortínes con la señorita Estela Merino Pizarro.

Fueron padrinos por parte del novio don Víctor Vidaurre Leal y señora Rosa Coo de Vidaurre y por parte de la novia don Bautista Torrealba Z. y señora Florinda Pizarro de Merino.

Testigos en el matrimonio civil los señores Carlos Silva Salinas y César de la Cruz M., por parte del novio, y los señores Luis Mozó Merino y Ricardo Canales Pizarro por parte de la novia.

En la ceremonia religiosa actuaron de testigos los señores Duk N. Banks y Arturo García Cortínes por parte del novio y los señores José Miguel Pizarro y Manuel Avilés por parte de la novia.

—El tres del presente se efectuó, privadamente, en casa de la novia, el matrimonio del señor Carlos Gmo. Fuchslocher Vásquez con la señorita Josefina Wessel Huiggans.

EL THAMAR. — Mañana a las 6 P. M., se inaugurará en este elegante salón de té, la temporada de Invierno, en la que desarrollará la orquesta "Alex", el siguiente programa:

1.—La Poupée. Marcha.
2.—The Waltz of long ago. Vals.
3.—I cried for you. Fox-Trot.
4.—Tut-Ank Amen (con serrucho). Fox-Trot.
5.—Sácate la caretita. Tango.
6.—Neron (con serrucho). Fox-Trot.
9.—Cenizas. Tango.
10.—Yes, we have no bananas. Fox-Trot.
11.—La Bayadera. Fox-Trot.
12.—Pemberé. Maxixe.

El figurín del día—



El traje de estilo de la figura tiene todo el encanto de las cosas del pasado que le presta la amplitud de la falda; y el hecho de apartarse por completo de la vulgaridad de los trajes rectos contribuye a que nunca se les eche en olvido.

Este precioso modelo es de moaré blanco y plata. Ofrece una nota bonita y original el adorno en forma de J que ostenta tanto atrás como adelante, hecho en cinta plateada.

MISTERIO

REUMATICOS

Si queréis sanar, usad

LYCETOL GRANULADO

Efervescente

Preparado por H. V. Prentice C.

LABORATORIO LONDRES

Valparaíso

De venta en toda buena botica

Por mayor, en:

CARMEN 428 — SANTIAGO

BAILE

Todo buen danzante no debe ignorar los bailes de moda como el Tango, Machicha, La Java, Shimmy, One Step, y el Boston. Si no los sabe, conviene que los aprenda; de lo contrario hará un deslucido papel en sociedad.—Prof. M. Aguilar.

GALVEZ 119

Hoy - Baile

MIERCOLES, 9 1/2 P. M., adelante, a regia Orquesta.

Los Miércoles, Sábados y Domingos en la noche, baile con Orquesta.

Diariamente bailes en la tarde, 2 pesos.

Enseñanza distinguida de los bailes modernos de salón.

PROFESOR LUIS A. ESCOBAR

Puente 632

SOMBRERREROS

competentes necesita

"Mi Sombrerería", Lira 7

Buen sueldo, trabajo todo el año.

RESFRIADOS

se curan radicalmente en 24 horas, tomando las tabletas de

SALQUINA

Preparación científica del

LABORATORIO LONDRES

De venta en toda buena botica

Depósito por mayor:

CARMEN 428 :: TEL. ING. 81

CANOSOS Y CALVOS

Si tiene Canas o su Cabellera está calva, acuda al Específico Boliviano Benguria, si se le cae el cabello se debe al cambio de clima después de su veraneo, acuda hoy mismo a casa del Dr. BENGURIA, se mejorará rápidamente.

Moneda 875. Tel. 882. Casilla 2426. Santiago

BARATURA y PERFECCION



Lindos corsés faja, modelos exclusivos, y calzado muy elegante. Precios, desde hoy, muy reducidos. Gran réclame.

LA FLOR DEL DIA

San Antonio 98, esquina Moneda

CAFE "HAG"

SIN CAFEINA, es café puro y exquisito, con todo su gusto y aroma, absolutamente inofensivo para los nerviosos, asmáticos, gotosos, enfermos del corazón, etc.

Preparado por la Kafee Handels A. G., de Bremen, y bajo la vigilancia del Laboratorio Fresenius, Wiesbaden, Alemania, está tostado en nuestros establecimientos, y vendido al consumidor en paquetes cerrados con la garantía de nuestra Firma.

BAHRE [illegible] RT. CAFE

VALPARAISO, SANTIAGO, TALCAHUANO. UNICOS DISTRIBUIDORES EN CHILE



Señoras...

Extraordinario furor han hecho los verdaderos y legítimos modelos de Pieles, en clases finísimas, traídos directamente de París, que se exhiben en Savoy Hotel.

Hoy y mañana, de 9 a 12 y de 1 a 8, serán los últimos días de exhibición.

Si usted no ha tenido la ocasión de visitar esta importantísima exposición, sírvase asistir, para que note la enorme diferencia de una piel de confección europea.

Daré facilidades de pago en todos aquellos modelos que sus precios pasen de 6 mil pesos.

Savoy Hotel

Salones 47 y 64

EL REPRESENTANTE.



¡Encantadora! ¡Irresistible! son dulces calificativos aplicables a la mujer que hermosea su rostro con los

POLVOS DEL HAREM

NACIMIENTO. — Ha nacido Silvia Meza Bravo, hija de don Alberto Meza U. y la señora Hilda Bravo de Meza.

TEA-ROOM.—Hoy día de audición especial de música, la orquesta de esta elegante sala de te, ejecutará algunas composiciones de autores alemanes, entre los cuales figuran los siguientes:

Primera parte

1.—Mendelssohn, La calma del Mar (Ouverture).
2.—Schumann, Aria.
3.—Hayden, Menuett.
4.—Mendelssohn, Notturno aus Sommernachtstraum.
5.—Beethoven, Scherzo de la Sinfonía Pastoral.
6.—R. Strauss, Ariadne auf Maxos (Fantasie).

Segunda parte

1.—Wagner, Die Meistersinger von Nurnberg (Vorspiel).
2.—Schubert.
a) Menuett.
b) Scherzo.
3.—Mozart, Menuett en Mi bemol.
4.—Max-Bruch, Kol Nidrei.
5.—Wagner, "Lohengrin" (Marcha Nupcial).

ALHAMBRA y VICTORIA

HOY: 6.30 y 9.30

DIA DE RISA

Estreno del 3.er Programa de

COMPETENCIA COMICA

HAROLD LLOYD en "SU UNICO PADRE" y "EL PRINCIPE CACHUFLIZ"; LARRY SEMON en "EL CAZADOR" y JIMMY AUBREY, en "PERIQUETE JONAS".

Tres comedias de gran hilaridad.

MAÑANA:

FOX

Estreno por JOHN GILBERT,

EL AVARO

TEATROS :—: MUSICA :—: CINES

"Adiós Juventud", obtiene éxito en La Comedia

Una concurrencia numerosa acudió anoche a La Comedia, atraída por el anuncio de la interesante reprise de la opereta de Giuseppe Pietri "Adiós Juventud", de la que nuestro público guardaba el más grato de los recuerdos. En efecto, el libreto que escribieran Camasio y Oxilla, desarrolla un argumento de gran emoción y de mucha gracia en varios pasajes, en los cuales la actuación de Italo Bertini y de Pina Gioana llega a lo magnífico.

"Adiós Juventud es una obra que triunfará siempre, pues los pasajes de agradable sentimentalismo son humanos que llegan a todos los públicos con la misma fuerza emocionante

Italo Bertini, especialmente, lleva su papel en forma admirable. Su rol del simpático Leone tiene caracteres que atraen irresistiblemente y la gracia y sentimentalismo que emana de su personalidad tan curiosa como agradable, es fácilmente comprensible para cualquier temperamento.

Como no podía menos de ocurrir, el público que casi llenaba anoche la sala de La Comedia, aplaudió con un entusiasmo muy explicable la sobresaliente labor artística de Bertini y de Pina Gioana, a quienes secundan con singular acierto Pia Ferace, Clara Cappa, Baldini, Cesarini y Bragaglia.

La linda partitura fué interpretada acertadamente por la orquesta del maestro Mogavero. La mise en escene de la obra es muy agradable y justa. "Adiós Juventud" se repetirá esta noche. No hay sección vermouth hasta el Jueves.

Función en honor de Pía Ferace

En la noche del Jueves próximo se efectuará en La Comedia una función de gala en honor y beneficio de la agraciada soubrette Pia Ferace, uno de los más valiosos elementos femeninos de la compañía Bertini-Gioana.

Pía Ferace es una artista simpatiquísima y de gran talento artístico, a quien nuestro público ha hecho una de sus favoritas. Su trabajo escénico es de lo más agradable y su actuación en las obras de mayor responsabilidad le han clasificado entre las más talentosas soubrettes de la opereta moderna que han pasado por nuestros escenarios.

Su función de gracia se hará con "La princesa de las czardas" y un acto de concierto.

El estreno de "La Garra", en el Santiago

El anuncio de la reprise de la obra dramática de Linares Rivas, "La Garra", atrajo anoche al Teatro Santiago una crecida concurrencia y ello se explica, por cuanto el problema del divorcio es algo que interesará siempre a todo el mundo y su actualidad de todos los días es uno de los estimulantes que más favorecen su éxito tan continuado.

En la interpretación que presentó anoche la compañía que dirige Juan Domenech, debemos celebrar, en primer término, la actuación brillante de la primera actriz Concepción Olona, que interpretó el dolorido y humano rol de Sol de Sanpayo en forma sobresaliente. La señora Olona nos hizo revivir anoche las interesantes veladas de hace dos años, en que esta obra se llevó casi diariamente al cartel a pedido de un enorme público entusiasta admirador de la interesante producción de Linares Rivas.

Domingo Rivas en el papel de Marqués de Montrove; Italo Martínez, en el Padre Muñoz, Domenech en el Cardenal y Hortensia M. Zamora estuvieron muy acertados en sus roles respectivos, colaborando al éxito alcanzado anoche por esta compañía.

—"La Garra" será representada en las dos funciones de hoy, es decir en la vermouth y en la noche, agregándose al programa de la velada la comedia "Lo que no muere".

Señorita Angeles

Esta hermosa obra del gracioso autor español Pedro Muñoz Seca, será presentada por la compañía del Teatro Santiago en la función de la noche del Viernes próximo. Como se sabe, esta producción ha alcanzado aceptación entusiasta, tanto por la belleza de su argumento como por la hermosura de sus escenas.

Concepción Olona tiene a su cargo el rol protagonista de "Señorita Angeles", lo que permite augurar un nuevo triunfo a la simpática compañía del Santiago.

TEATRO COMEDIA

Empresa Ernesto Bouquet
Gran Compañía Italiana de Operetas
BERTINI GIOANA

Hoy MIERCOLES 9 de ABRIL, Hoy
Noche a las 9.15, Grandioso éxito

ADIOS JUVENTUD

Mañana, beneficio de PIA FERACE.

TEATRO SANTIAGO

Empresa Ernesto Bouquet
Gran Compañía Española de Comedias y obras de gran espectáculo

Hoy MIERCOLES 9 de ABRIL, Hoy
Vermouth a las 6.15. Noche a las 9.15.

LO QUE NO MUERE

La hermosa obra de LINARES RIVAS.

LA GARRA

"La casa de las [illegible] en el Coliseo

Anoche, con la [illegible] mosa opereta de [illegible] Bailarina", se vió [illegible] rrido el Coliseo.

La presentación [illegible] se hizo es buena y [illegible] destaca Amalia del [illegible] protagonista de la [illegible] rose.

Rosita Giné, la [illegible] hace una correcta [illegible] gran partido de [illegible] ciéndose aplaudir [illegible] por el público. Los [illegible] tos que desempeñan [illegible] portancia tales como [illegible] lla y Jarques, [illegible] concurrencia.

Esta noche se [illegible] sentimental e [illegible] gran compositor [illegible] sa de las tres niñas.

El beneficio [illegible]

Se nota interés [illegible] asistir al próximo [illegible] nor de Rogel Retes [illegible] tor cómico de la [illegible] seo, por lo que [illegible] te tener grandes [illegible] Retes ha elegido [illegible] d'honore la aplaudida [illegible] maestro Lehar, "[illegible] Libélulas".

Además se desarrollará [illegible] sante número de [illegible] tomarán parte las [illegible] ras de la compañía.

COLISEO N[illegible]

COMPAÑIA DE C[illegible]

HOY—Miércoles [illegible]
Gran éxito

"La casa de [illegible] niñas"

Lujosa presentación

Localidades en [illegible] Ahumada 132.

PLATEA [illegible]

VIERNES: Beneficio del actor y Director [illegible]

PROXIMAMENTE LA "RENACIMIENTO FILM" EN

LOS DESHEREDADOS DE LA [illegible]

LA GRAN PELICULA NACIONAL

Que le hará sentir a usted la emoción más grande [illegible]

T. Unión Centr[illegible]

(EMP.: ANSALDO QUEIROLO Y CIA.)

HOY MIERCOLES 9 ABRIL 19[illegible]

SIGUE EN AUMENTO EL EXITO

DE LA COMPAÑIA RUSA

HOY — ¡6 nuevos estrenos! — [illegible]

El anochecer en el Bosque.—El amor de un [illegible] baile de la noche, Gavotta (Danza).—El silencio de [illegible] El organillo.

CORSES y FAJAS

NIRVANA

Continúa nuestra asombrosa

: LIQUIDACION :

por inauguración del nuevo local, con precios extraordinariamente bajos.

Especialidad sobre medida.

AHUMAD[illegible]

323

SPLENDID

EL PRIMER CINE DE CHILE

HOY CHAPLIN

en su más grande y última creación,

Reverendo Karadura



Tarde y Noche. El más formidable éxito del cine.

5.a y 6.a exhibiciones

5 Actos de carcajadas formidables!!!

Exclusividad: MAX GLUCKSMANN

do dará a conocer nuevos couplets y canciones colombianas.

El beneficio se efectuará el Viernes próximo.

Duvan-Torzoff, en el Unión Central

Anoche hizo un nuevo lleno en el Unión Central, la compañía rusa Duvan-Torzoff.

Tuvieron un nuevo triunfo artístico, pues los números estrenados fueron verdaderas obras de arte impresionista que encontraron eco en el ánimo del público que las aplaudió sin reserva.

Desde el interesante número "Primavera sentimental", "Danza de Pique", "El organillo" y otros, que fueron estrenados anoche, se ha podido apreciar en estas pequeñas escenas del "arte menor ruso" que es la quinta esencia del "teatro grande", la sorprendente originalidad de estos motivos de fina ironía, de humorismo sano, en los que se pintan las ideas sugeridas por los cerebros fantasistas de los grandes artistas rusos.

Han contribuído a ellos, los artistas del conjunto que encabeza Duvan Torzoff; los decorados de técnica modernísima; los juegos de luz; los brillantes trajes y, sobre todo la dirección maravillosa a que obedecen bajo la hábil intervención del Dr. Duvan-Torzoff.

Esta noche se presentan nuevos números de estreno que estamos seguros han de constituir otros momentos de agradable regocijo para los asistentes y otros nuevos triunfos para la compañía tan admirable y tan única en su arte.

NOTICIAS CINEMATOGRAFICAS

SALA IMPERIO

"MARIA ANTONIETA", POR DIANA KARENNE

Anunciar una película de asunto histórico, principalmente cuando ésta emana de talleres alemanes, es anunciar desde luego un lleno para el teatro que la presenta. El público de la capital tiene por esta clase de espectáculos una predilección bien marcada, y que indudablemente lo hace honor, por cuanto producciones de esta naturaleza valen siempre mucho más que cuanto se haga en el género frívolo o en la comedia, que no siempre cuenta con los valores artísticos necesarios. La película de asunto histórico, sobre significar siempre un esfuerzo extraordinario en materia de documentación, de selección de intérpretes y de mise en scene, tiene el mérito superior de su finalidad instructiva que el espectador aprovecha. Esta es una de las circunstancias que vienen a favorecer grandemente el estreno extraordinario que en sus funciones de moda de hoy ofrecerá la Sala Imperio.

"María Antonieta", relación documentada y comentada en detalles de la vida de la princesa austriaca esposa de Luis XVI de Francia, tiene atractivos mayores que el de cualquier otro espectáculo de historia, porque pocas épocas como la que ella vivió han tenido más importancia para el mundo y más trascendencia para la organización política de los pueblos. Y no es sólo esto, sino que la leyenda y la literatura se han encargado, como todos sabemos, de tejer alrededor de la vida de esta desgraciada reina una serie de hechos fantásticos o reales, arrancados unos al odio y otros a la admiración que aquella mujer produjera a su corte o al pueblo, dando margen a una vasta trama de aventuras galantes y de intrigas políticas que ahora acicatean la curiosidad por verlas reproducidas en la pantalla.

La película "María Antonieta", dando preferente importancia a este personaje sobre los otros de aquel tiempo, trata la vida de la archiduquesa de Lorena y Austria desde su educación en la corte de Viena; la sigue a Francia, cuando en Versalles la espera Luis XV para hacerla mujer del Delfín; la observa en su altivez como reina, una vez muerto el Rey Galante; en su imponente espíritu de dominio; en su afán de fastuosidad, de pleitesía y de hacer de Versalles un centro de regocijo donde florecían las intrigas de amor y cuchicheaban las habilidas cortesanas. La estudia en su actitud de indolencia para con el pueblo hambriento, cuyas voces no lograron acallar la ruidosa alegría cortesana, sino con los primeros gritos de rebelión, y la sigue en el momento en que, oprimida, levanta en sus brazos al Delfín como un escudo contra el furor del populacho; cuando las Tullerías y Versalles son pasto del saqueo y la familia real huye y es detenida para ser juzgada más tarde por los jefes de la revolución memorable, Mirabeau, Robespierre, Dantón, Marat y tantos otros caudillos hacen entonces su paso por la escena, en tanto que el populacho ebrio lleva a su reina, ante las rejas de la prisión del Temple, la pálida cabeza de la hermosa princesa de Lamballe.

El estreno de hoy resulta, pues, de valor extraordinario y de una atracción tal que ningún espectador culto podrá dejar de sentirse seducido por este espectáculo. "María Antonieta" consta de una sola función, a pesar de ser film de extenso metraje, y será exhibida, como hemos dicho, hoy, tarde y noche, por la Sala Imperio.

ESMERALDA Y AVENIDA

"Madame Sans-Gene" o "La corte de Napoleón". — El estreno de la película "Madame Sans-Gene" afianzó el triunfo de la cinematografía europea.

El emocionante y tierno drama de Sardou se exhibirá hoy en los teatros Esmeralda y Avenida, donde seguramente obtendrá el mismo éxito que consiguió ayer en el Setiembre y el Brasil.

Como ya lo hemos publicado, "Madame Sans-Gene" resucita los tiempos más gloriosos de la época napoleónica. Hesperia caracteriza a la duquesa de Dantzig, esa admirable mujer que después de ser lavandera y cantinera llegó a ser gran dama en la corte del Emperador. La apodaron Madame Sans-Gene por la rudeza y sencillez de sus modales, pero Napoleón declaró que ella valía más que una princesa cuando se habló de hacerla divorciarse de su marido, el mariscal Lefevre.

Su hijo, Juan Lefevre, tuvo el más emocionante drama de amor. Se enamoró de María de Bonneval, hija de un enemigo de Napoleón, la cual fué casada a la fuerza con un realista. El joven se desesperó y estaba decidido a sacrificar todo por realizar su ensueño. Su madre sufría lo indecible. Veía que el Juan no llegaba a hacer suya para siempre a María, buscaría la muerte y atropellaría por ella honor y disciplina.

La mise en scene de esta obra es grandiosa. Las reconstrucciones de las batallas, de las fiestas galantes y de los personas han sido hechas copiando cuadros famosos.

Hesperia, Mlle. Polaire, Rinaldi y el artista chileno Humberto Amigo Carrasco tienen a su cargo los roles protagonistas.

El argumento es original de Victoriano Sardou.

ALAMEDA

Lionel Barrymore. — El protagonista de la obra de hoy es Lionel Barrymore. La película lleva como título "La gran aventura".

IMPERIAL

Programa cómico y dramático.—La base del espectáculo de hoy la constituye el conmovedor drama titulado "Misión divina"; obra que resulta tanto o más emocionante que "La vuelta al nido", y con ella, para suavizar los efectos impresionantes de su acción se pasarán también las cómicas "Periquete Jonás" y "Su único padre", por Jimmy Aubrey y Harold Lloyd, respectivamente. Este espectáculo doble va tarde y noche.

REPUBLICA

Bertita Dávalos y "Mariposas de alas rotas".—Hoy se presentará por última vez en el escenario de este teatro la aplaudida cancionista precoz Bertita Dávalos, que desde algunos días viene cosechando buenos aplausos con sus canciones y números extraordinarios que ha agregado al repertorio. Como decimos, hoy se despedirá del público y para esta función ha preparado un programa especial, nutrido de sus mejores preaciones y con algunos números de novedad.

El cinematógrafo anuncia una creación artística de Paulina Starke y Mary Alden, la comedia dramática de sentimientos y moralizador ejemplo, titulada "Mariposas de alas rotas."

MINERVA

Con programa doble hace sus funciones de hoy este cine, formado por "Ruth la aventurera" y "La casa de los fantasmas", por Harold Lloyd y Mildred Davis.

COLON

El programa de hoy — Para hoy se anuncia un programa especial formado por una de las películas de actualidad, que tiene como intérprete a Ruth Roland.

SELECTA

Programa doble — El programa de hoy cuenta con dos atracciones: "Amor de marino", obra llena de pasión, de sentimiento y que es todo un romance que tiene el mérito de pintarnos la psicología de los hombres de mar. Además van películas cómicas.

ATENAS

"Sodoma y Gomorra". — La exhibición comenzada ayer del film alemán "Sodoma y Gomorra", será terminada en cada una de las funciones de hoy. Corresponde presentar el acto segundo, "La redención", en el que Lucy Doraine, la protagonista, hace una creación especial del papel de la mujer de Lot. Esta parte consulta la destrucción de las cinco ciudades bíblicas.

NOVEDADES

"Los misterios de París". — A este teatro le corresponde exhibir hoy la parte tercera de la gran novela francesa "Los misterios de París". Se trata de una de las funciones más importantes, el que están contenidos los capítulos "Los esposos Pipelet" y "Consecuencias de un baile en la embajada", de la obra de Sué.

Este espectáculo irá en la vermouth y en la nocturna.

INDEPENDENCIA

Hoy estrena "El anillo matrimonial", por Enid Bennett y Jack Holt. — En ambas funciones de hoy, ofrecerá "El anillo matrimonial", emocionante drama de pasión y aventuras desarrollado en una isla tropical de Oceanía. Enid Bennett y Jack Holt, son los protagonistas admirables de esta hermosa y atrayente obra.

Mañana se estrena la tercera función de "Ruth la Aventurera", por la Reyna de seriales Ruth Roland y el Sábado, el drama sensacional: "Los modernos Fariseos".

AVENIDA MATTA

"El anillo matrimonial". — Se estrenó de hoy en esta sala es "El anillo matrimonial" por Anid Bennett. Esta película es una de aquellas comedias que con son estudios perfectos de lo que es el problema del matrimonio dentro de un aspecto moderno.

YUNGAY

"Hombros de mujer".—Hoy estrena esta concurrida sala en espécial y noche la hermosa película "Hombros de mujer", por la gran artista Irene Castle.

IMPERIO

EL CINE DE LOS GRANDES ESTRENOS, PRESENTA

HOY

MIERCOLES DE MODA

6.30 Y 9.40

Localidades numeradas

MARIA ANTONIETA

Los espectáculos de base histórica han sido y serán siempre los preferidos del público culto, del público consciente que busca en el teatro no sólo amenidad y pasatiempo, sino arte y mayor cultura. La historia de Francia tiene páginas ligadas a la historia de todos los pueblos; y la vida de María Antonieta, que oyó los primeros clamores de libertad, tiene importancia trascendental para todo corazón republicano, por eso el espectáculo de hoy es

El más importante de los Espectáculos del día

Soberbia reconstitución escénica: Versalles, Las Tullerías, El Temple y la guillotina. 20,000 personas en escena.

UNA SOLA FUNCION

PLATEA

$ 3.

MUSICA

Concierto sinfónico Américo Tritini

El Viernes 25 del presente tendrá lugar en el Teatro Municipal, el concierto sinfónico que anualmente ofrece a nuestra sociedad el distinguido maestro Américo Tritini. En esta oportunidad presentará un hermoso e interesante programa en que se destaca como una novedad la obra de Claude Debussy "Le martyre de Saint Sebastian" escrita sobre la producción de Gabriel D'Annunzio, que lleva este nombre. Esta composición, escrita para piano y orquesta será ejecutada al piano por el maestro Tritini y la batuta estará a cargo del Director de nuestro Conservatorio de Música, maestro Enrique Soro.

Oportunamente daremos a la publicidad mayores detalles de este interesante concierto.

Concierto sinfónico Carvajal

EL PRODUCTO DE LAS ENTRADAS SERA PARA INCREMENTAR LOS FONDOS PARA EL MONUMENTO A MAGALLANES MOURE

En los primeros días del próximo mes se llevará a efecto un interesante concierto sinfónico dirigido por Armando Carvajal y en el cual se estrenará la obra de Próspero Bisquertt "Taberna al Amanecer". Si esto sólo es ya motivo que haga interesante esta audición es preciso agregar en la forma más elogiosa posible el acuerdo de dedicar el producto de las entradas para incrementar los fondos que se han estado erogando para erigir el monumento que perpetúe la memoria del poeta Magallanes Moure.

En próximas ediciones daremos mayores detalles de este concierto.

TEATRO REPUBLICA

Despedida de

Bertita Dava'os

con un variado programa

DE TONADILLAS

Además va la linda comedia,

MARIPOSAS DE ALAS ROTAS

TEATRO ALAMEDA

LIONEL BARRYMORE

en la comedia dramática,

LA GRAN AVENTURA

Mme. SANS-GENE "LA CORTE DE NAPOLEON"

El más conmovedor y grandioso drama de

SARDOU

interpretado por la radiante

HESPERIA

y por el actor chileno Humberto Amigo Carrasco.

HOY ESMERALDA Y AVENIDA

La película gloria del cine franco italiano y que ha repetido el triunfo de "DUBARRY". Reconstitución del más brillante período de la época napoleónica, en que los sargentos llegaban a mariscales.

Setiembre y Brasil - Hoy: 3.a función de la serie DANIEL BOONE Además la comedia OBEDECIENDO LA LEY

SPLENDID THEATRE

"Chaplin, "Reverendo Karadura". — Continúa llenando la sala del Splendid, la última creación del más famoso de los actores cómicos del mundo "Carlos Chaplin", titulada "Reverendo Karadura", obra en 5 grandes actos, que es sin lugar la mejor y más genial de las creaciones de este, el hombre más gracioso del mundo y el que más también ha hecho reir y gozar a la humanidad, con sus gracias de originalidad extraordinaria, con su viscómica única en el mundo, con sus ocurrencias completamente fuera de lo común, que pueden considerarse como las más extraordinarias del mundo.

El argumento de efectiva comicidad, narra las aventuras de un presidario que fugado de la Cárcel, se disfraza con los hábitos de un clérigo que se está bañando y en su huida en ferrocarril, al llegar a un pueblo fronterizo se encuentra con que en él es confundido al Pastor a quien esperan y obligado, so pena de ser descubierto a hacer las funciones del mismo. Ya comprenderá el lector el sinnúmero de chaplinadas que hace Carlitos en su delicado oficio del que como es muy natural no entiende una jota, realizando una serie de escenas cómicas estupendas, que pueden considerarse como lo más genial y lo mejor que en materia de escenas cómica se ha producido hasta la fecha.

Edna Purviance, Mack Swain, Syd Chaplin, y el popular Testaforte, el héroe de "El Pibe", secundan magistralmente a Chaplin en las diversas escenas de esta magistral obra.

El Splendid hará hoy las exhibiciones 5.a y 6.a de "Reverendo Karadura" obra de la que como se sabe tiene absoluta exclusividad.

En la Selecta, a las 5.15 P. M. y Primera de la Noche, a las 9.30 P. M., se exhibirá la graciosa comedia de gran éxito, titulada: "No escribais cartas", creación del gentil Gareth Hughes y la linda Bertini Burkett.

DELICIAS

Programa doble. — "La oveja negra" es la primera película del programa de hoy. Ella indica lo que es la mancha que cae sobre una casa, una familia, sobre un grupo de gente honrada. Se da además una selección de películas cómicas.

¿Le gustan a Ud. las aventuras cómico-sensacionales de cowboys?

Le recomendamos ver el Sábado en el

Setiembre o el Esmeralda a

Jack Hoxie EN "CAZANDO BANDIDOS"

SETIEMBRE Y BRASIL

La tercera función de la serie "Daniel Boone" se estrena hoy en estos teatros. Además se dará la comedia "Desobedeciendo a la ley", interpretada por el largo Jack Earle.

Terminada esta serie se estrenará el nuevo espectáculo episódico "El camino de hierro", por William Duncan y Edith Roberts.

ALHAMBRA Y VICTORIA

Programa cómico. — Hoy es el día de espectáculo festivo en estos cines. Los programas de competencia cómica que viene formando la dirección de la Sala Imperio, a base de las mejores obras de Harold Lloyd, Larry Semon y Jimmy Aubrey, han encontrado también en estas salas una aceptación entusiasta del público y por eso en las secciones de hoy se dará a conocer el tercero de ellos, estrenado recientemente. Este nuevo programa consta de las comedias tituladas "El príncipe Cachuflín y su único padre", por Harold Lloyd; de "El cazador", por Larry Semon; y de "Periquete Jonás", por Jimmy Aubrey, todas ellas de graciosas situaciones. Actúan también en estas comedias Harry Pollard, Bebé Daniels, el Enano Entrometido, El Ogro Gigante, etc.

EXCELSIOR

"Sodoma y gomorra". — En especial y noche de hoy se estrena la producción "Sodoma y Gomorra", cuyo argumento es la leyenda del pecado y del castigo.

Protagonista es la mujer más hermosa de Europa, la encantadora Lucy Doraine.

PROVIDENCIA

"Sodoma y Gomorra". — Este monumento cinematográfico, en especial y noche de hoy.

Su argumento no es un drama histórico, es una tragedia moderna, con admirables proyecciones históricas, que supera a cuanto se haya hecho en el cine.

AVENIDA

Madame Sans Gene.—Hoy estrena esta sala una de las más imponentes visiones de arte que ha presentado la pantalla en estos últimos tiempos. Nos referimos a la célebre obra de Victoriano Sardou, "Madame Sans Gene", la producción de que se enorgullecía el famoso autor, ya que en ella había puesto su gran patriotismo de francés y su inteligencia de escritor. "Madame Sans Gene" resucita la época más gloriosa del período napoleónico.

Hesperia, la admirable belleza latina, realiza en el rol central una labor admirable, realzando la belleza del argumento.

POLITEAMA

"Ruth Aventurera". — En ambas funciones de hoy, se estrena la 3.a función de este grandioso serial, protagonizado por Ruth Roland. Los episodios que van hoy, se titulan: 7.o, El mensajero falso; 8.o, La modelo del Harem y 9.o, La Cuadrilla del Sótano.

MUNDIAL

Williams Farnun en las tres Balas". — El lector cumbre de la cinematografía, presenta hoy en especial y noche, de este teatro, un drama tan colosal como emocionante. La crítica de Estados Unidos ha dicho de esta obra, que era la mejor creación de Willian Farnun.

DIOCIOCHO

"El hombre que asesinó". — Hoy, por última vez en Santiago, exhibe este elegante y concurrido cine, la extraordinaria obra de Claudo Ferrare y Pierre Frondale "El hombre que asesinó", interpretación de Mae Murray y mañana estreno de "El Poder del Enemigo", por Agnes Ayres.

ODEON

"La última estafa". — Para las funciones de Especial y Noche, se hoy anuncian, los carteles de este teatro, el estreno de una moderna producción cinematográfica.

Trátase del film "La última estafa". Interpretado por Jewell Carmen.

Para las funciones de mañana, se anuncia "La Curanderita", de May Allison y el programa cómico de "La Casa de los Fantasmas" de Harold Lloyd.

FRANKLIN

"El cazador de emociones", por Hott Gibson. — Hoy estrena este cine, en su función de tarde, la última producción Universal del popular Hoot Gibson, titulada "El cazador de emociones". Se trata de una interesante cinta de aventuras en la que acompañan a Hoot, el recordado boxeador de "Sonando el Cuero", Reginal Denny y la intrépida amazona de seriales Laura La Plante.

PROXIMOS ESTRENOS

Algunos próximos estrenos del Splendid. — Damos a continuación una breve lista de algunos de los próximos estrenos extraordinarios que ofrecerá el Splendid, a su distinguida y numerosa clientela:

Para el Martes 15, "7.o de moda", se presentará el estreno de la obra pasional del First National Circuit 1924. "La fuerza desconocida", por la linda y célebre Mildred Harris Chaplin, la ex-esposa de Carlitos.

Para el Miércoles 18, se anuncia la extraordinaria producción "La reina del Moulin Rouge", obra desarrollada en el ambiente romántico de la Bohemia parisiense, e interpretada por la linda Martia Mansfield.

El Viernes Santo, se estrenará la super-producción de la Paramount, "El predicador : la fé", obra pasional de tema religioso por Milton Sills y Ana Forrest.

Y para un poco después, se anuncian: la super-producción de la "Selznick", "Una semana de amor", el más lindo film producido en Norte América, hasta la fecha, y cuyo éxito superará el alcanzado el pasado año por "La Cautiva del Caudillo Moro", obra interpretada por la linda Elaine Hammerstein y el varonil Conway Tearle. Y por último "El rey de la velocidad", colosal super-producción cómica acrobática de índole romántica y de gran lujo, interpretada por el célebre émulo de Douglas Fairbanks, Richard Talmadge.

"El grillo del hogar", de Carlos Dickens. — Para las funciones de pasado mañana Viernes está anunciando la Sala Imperio el estreno de la adaptación de la sentida y hermosa novela de Carlos Dickens, "El grillo del hogar". En la adaptación de esta obra ha conservado toda la suavidad y poesía que caracteriza a las obras de Dickens y su visión impresiona al espectador con esa misma exquisitura y sencilla pero honda inspiración de las lágrimas del poeta y nos traza con las más vivas y maravillosamente la narración tierna.

Don Aurelio Valenzuela B., partió ayer a Buenos Aires. — Por la combinación transandina de ayer se dirigió a Buenos Aires el señor Aurelio Valenzuela B., gerente de la sociedad que lleva su nombre.

El señor Valenzuela va a posesionarse en la vecina capital de las últimas novedades implantadas en los grandes teatros a fin de aplicarlas a los teatros de su empresa y especialmente en el nuevo Teatro O'Higgins.

Durante su ausencia será reemplazado por don Augusto Pérez O., subgerente de la sociedad.

"Jugando con el honor", se estrenará el Viernes en el Setiembre. — "Jugando con el honor" es de un estilo enteramente nuevo, con el sport y el amor como base.

El protagonista es un jugador de base-ball que se ha hecho el ídolo de América. Hombre hosco y de poca ilustración, no se deja hacer reportajes. Sin embargo, un periodista de inusitada vida novelesca en la cual el lector gradores aparece como un nuevo Jorge Washington, adornado de las más bellas prendas morales.

La publicación fué un compromiso para el campeón. Todo el mundo elogiaba. En los colegios era presentado como ejemplo. Quién iba a sospechar que el hombre era un malhechor prófugo, un vividor y un individuo que había faltado miserablemente a la palabra y a la gratitud empeñadas en una confiada mujer!

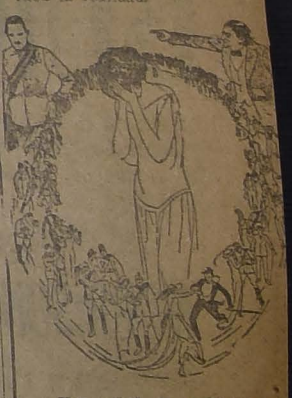
Tal es el lindo drama que se estrenará el Viernes en el Setiembre y el Domingo en los teatros Esmeralda y Brasil.

CINEMATOGRAFIA NACIONAL

"Los desheredados de la suerte". Muy pronto el público de Santiago

¡Sint.ó Verguenza de ser Príncipe!

Hubiera querido ser un cualquiera, un humilde empleado de tienda, y habría sido entonces dichoso teniendo como único tesoro el amor de la modesta niña que ahora lloraba la realidad.



Ven usted la sublime película

LOS AMORES DE UN PRINCIPE

El espectáculo más suntuoso y más sentimental del mundo.

Tenga presente que es una

SUPER JEWEL-UNIVERSAL

MARTES 29

SETIEMBRE y BRASIL

ORIENTE

SAN FRANCISCO 178

HOY

Rosario, La Cortijera

T. Excelsior

ESPECIAL: 6.30

NOCHE: 9.30

1.a EPOCA

T. Providencia

SODOMA Y GOMORRA

La primera super gigante del año. La octava maravilla del mundo, interpretada por la mujer más linda de Europa.

PLATEA: $ 2 LUCY DORAINE GALERIA: 0.60

INFORMACIONES CABLEGRAFICAS DE

...mposición de la nueva Cámara Italiana

...ssolini tendrá una mayoría de cuatrocientos votos. — Los comunistas, socialistas, maximalistas y populistas disminuyen su representación. — Los republicanos ganan una banca.

...rrespondencia cablegráfica de Camille Cianfarra, especial para "La Nación")

...MA, 8. — El resultado ...pleto de la elección del Do... eleva la victoria de Mus... anunciada anteriormente. ...Premier cuenta con una ma... aproximadamente de 400 ..., de los cuales, 265 son fas... regulares, 114 liberales de... ratas, además de algunos po... ...stas e insurgentes, todos ellos ...dos en las listas del Go... ...no. Deben agregarse aún 17 ...ales demócratas elegidos en ... independientes, incluso ...itti y también 11 socialistas ...ócratas y tres agrarios que ...esaron su intención de apo... ...al Gabinete. ...a oposición, en términos ex... trictos, comprende 26 unitarios, 22 socialistas maximalistas, 17 comunistas, 7 republicanos y dos dispersos.

Es imposible prever la actitud que adoptarán 12 miembros de la oposición constitucional; se cree que votarán con la mayoría en todas aquellas cuestiones de rutina.

La Cámara aparece fundamentalmente cambiada. En la última legislatura los socialistas, comunistas y maximalistas combinados sumaban 138, mientras que ahora son 65. Los populistas que llegaban a 106 ahora son sólo 39. Los republicanos han ganado una banca. Cianfarra. —(U. P.)

CONSTITUCION DE ...A NUEVA CAMARA

...MA, 8. — Las cifras finales de ...scrutinios de las elecciones del ...go demuestran que la Cá... se compondrá de... ...nacionalistas, ...socialistas, ...populares., ...liberales, ...social demócratas, ...oposición constitucional, ...algenos, ...republicanos, ...grarios, y ...ardos. — (U. P.).

...AN'S. — Al conocerse los re... de la elección, los fascistas ...aron grandes manifestaciones, ...ndose al "Popolo di Italia", ...pasaron por la residencia de ...olini entusiasmadísimos, ...realizaron grandes manifestacio... nes hostiles contra "Il Corriere della Sera", el "Avanti" y "Giustizia". — (U. P.)

LONDRES, 8.— Bajo el título de "Retroceso fascista en el Norte de Italia" "The Times" publica un despacho de Milán recalcando el hecho de que parte del Norte de Italia se halla muy lejos de ser fascista unanimemente. Dice "The Times" que mientras los fascistas de toda la Lombardía acusaron un total de 144,630 votos, las listas conjuntas de la oposición arrojaron 234,241 votos. Milán, la cuna del fascismo, agrega la información, dió a Mussolini 58.220 votos, mientras que las listas conjuntas de la oposición obtuvieron 91,315 votos, y en Monza los opositores lograron reunir cuatro veces más votos que los fascistas.—(U. P.)

INGLATERRA

...derrota de los laboristas

...NDRES, 8. — El ... premier ...Donald informará hoy en la ... de los Comunes, sobre los ...altos del Gobierno de intro... ...modificaciones a la ley de ..., para que sea aceptada por ...ue actualmente la resisten... derrota sufrida por el Go..., ha sido un rudo golpe pa... prestigio del Gabinete, pero ...o carácter fatal.

...laboristas, por su parte, han ...ado a la derrota y han re... ...lo retirar por completo las ...idas resistidas, insistiendo en ...la enmienda sea votada. El ...o de este desafío es fácil de ...brir porque si bien es cierto ...a derrota ha debilitado a los ...istas como Gobierno, los ha ...ado en cambio como partido ...porque ella al menos ha reu... temporalmente a algunos que ...aban a apoyar a Mac Do... ...en la Cámara de los Comu...

...actitud del Gobierno británico

...NDRES, 8.—El Premier Mac ...ld no se manifiesta descon... por la derrota de anoche y ...el contrario, está completa... determinado a llevar adelan... política que dejara insinuada ...u primer discurso como pre... cuando anunció que el Go... renunciaría únicamente en ...de que resultara derrotado en ...asunto sustancial o cuando ...olicitara un voto de confianza ...tado directamente.

...Gabinete se reunió hoy tem... con el objeto de estudiar la ...a de llevar adelante la ley so... ...anzamientos, introduciéndole ...mas en vista de la imposibi... de presentar cualquiera ley ...ués de la derrota sufrida.

...posible que a la ley de lan... ...entos se le incorporen algunas ...siciones que no sean objeto ...sistencias.

...prensa en general considera ...Gobierno está perfectamente ...cado al no renunciar en las ...es circunstancias, pero exis... también un intenso interés por ...er las declaraciones que el ...er Mac-Donald ha prometido ...hoy.

Las actividades del Mayor Zanni

LONDRES 8.—El mayor argentino Zanni, se ha dirigido a París, donde permanecerá algunos días. Se espera que a su regreso a Londres firmará los contratos para la adquisición de la maquinaria con que realizará el raid alrededor del mundo.—(U. P.)

El Gobierno resuelto a defender los arrendatarios

LONDRES, 8.—El Premier Mr. Mac Donald anunció en la Cámara de los Comunes que, como consecuencia de su derrota de anoche, el Gobierno introducirá algunas enmiendas a otros proyectos que tienen referencia con las expulsiones de arrendatarios y que ya han sido aprobados en segunda lectura.—(U. P.)

Sesión de Gabinete

LONDRES, 8. — Los ministros Clynes, Thomas y Trevlyan, conferenciaron hoy a las once de la mañana en Downing Street sobre la situación política actual.

El Premier Mac-Donal dedicó toda la mañana a atenciones del Ministerio de Relaciones Exteriores.— (U. P.)

ESPAÑA

Modificaciones en la hora

MADRID, 8.— Se ha publicado un decreto que dispone que a las 23 horas del día 16, se adelanten todos los relojes en una hora, con el objeto de restablecer para el primer Sábado de Octubre la hora legal.

El decreto declara que es necesario unirse al horario fijado por la Sociedad de las Naciones y además esta iniciativa ibplica numerosas economías, ya que hará desaparecer los inconvenientes con que se tropieza en las comunicaciones. — (U. P.)

MARRUECOS

Actividades de los aviadores

MADRID 8.—Se anuncia que en la zona occidental de Marruecos, la aviación ha tenido que desarrollar una gran actividad. Varios poblados fueron bombardeados y la Aduana de los rebeldes en Gomara fué incendiada.—(U. P.)

FRANCIA

HOY SERA ENTREGADO EL INFORME DE LOS EXPERTOS LOS EXPERTOS

PARIS, 8.—"Las tareas han terminado" dijo Mr. Dawes esta noche, "mañana entregaremos el informe a la Comisión de Reparaciones, después de lo cual cesará nuestra responsabilidad. Espero que hayamos dado con la solución de los problemas europeos".

Mr. Young dijo: "Hemos trabajado duramente y hemos hecho lo que creíamos mejor y confío en que se logrará un ajuste, si las partes interesadas analizan friamente los hechos".

El informe de los expertos, el documento más importante de la Historia de Europa, después del Tratado de Versalles, será publicado mañana en todos los países afectados por la guerra o que les concierne vitalmente.

La opinión en general, que se tiene en París es de que dicho documento está muy distante de tener alguna influencia en los acontecimientos futuros.

Los expertos se han ocupado durante todo el día en corregir las pruebas y finalmente aprobaron algunos detalles.

Mañana con un ceremonial de lo más sencillo será entregado a la Comisión de Reparaciones—(U. P.)

EN EL TORNEO INTERNACIONAL DE AJEDREZ

El doctor Lasker afirma su posición

NUEVA YORK, 8.— (Flash Bulletin). — La partida entre Alekhine y Edward Lasker fué declarada tablas después de 53 movimientos. —(U. P.)

NUEVA YORK, 8 .— (Flash Bulletin). — La partida entre Capablanca y Marshall fué declarada tablas después de 46 jugadas. —(U. P.)

NUEVA YORK, 8 .— (Flash Bulletin). — El doctor Lasker venció a Reti después de 45 jugadas. —(U. P.)

NUEVA YORK, 8 .— (Flash Bulletin. — Tartakower venció a Janowski después de 32 movimientos. —(U. P.)

NUEVA YORK, 8. — En el torneo internacional de ajedrez se jugarán hoy las siguientes partidas:

Reti versus el doctor Lasker.
Alekhine versus Edward Lasker.
Capablanca versus Marshall.
Bogoljubow versus Yates.
Tartakower versus Janowski.
Maroczy a la expectativa. — (U. P.)

NUEVA YORK, 8. — Flash Bulletin). — Bogoljubow y Yates suspendieron la partida después de 82 movimientos. —(U. P.)

NUEVA YORK 8.—Como resultado de las partidas jugadas en la tarde de hoy, el doctor Lasker no solamente se ha mantenido en el primer puesto, sino que ha asegurado ese puesto con medio punto de ventaja, gracias a su victoria sobre Reti, que, como consecuencia, pasó al quinto lugar.

Además, ha quedado en mejor situación respecto de Capablanca, que llegó a quedar tablas con Marshall.

El doctor Lasker, con diez puntos y medio a favor y solamente tres y medio en contra, tiene ahora punto y medio en contra de menos que Capablanca, quien, en la partida que jugó hoy, no logró, en momento alguno, impresionar la sólida defensa de Marshal.

La partida entre el doctor Lasker y Reti, fué seguida con inmenso interés por los espectadores.

Alekhine ha conservado su tercer puesto, llegando tablas con Edward Lasker, después de una reñida partida.

En el momento actual, los jugadores ocupan las siguientes posiciones:

Doctor Lasker, 10 1|2 puntos a favor, 3 1|2 en contra.
Capablanca, 10 puntos a favor, 5 en contra.
Alekhine, 9 puntos a favor, 6 en contra.
Tartakower, 8 1|2 puntos a favor, 7 1|2 en contra.
Reti, 8 puntos a favor, 6 en contra.
Marshall, 7 1|2 puntos a favor, 6 1|2 en contra.
Bojoljubow, 7 puntos a favor, 7 en contra.
Maroczy, 7 puntos a favor, 7 en contra.
Yates, 4 1|2 puntos a favor, 8 1|2 en contra.
Edward Lasker, 4 1|2 puntos a favor, 10 1|2 en contra.
Janowski, 3 1|2 puntos a favor, 11 1|2 en contra.—(U. P.)

ALBANIA

EL ASESINATO DE 2 NORTEAMERICANOS

LA CIUDAD DE TIRANA ESTA DE DUELO

ROMA 8.—Comunican de Tirana, que la ciudad está de duelo, y todos los almacenes han cerrado sus puertas como manifestación de protesta por el asesinato de dos ciudadanos norteamericanos.

Una compacta multitud en que figuraban funcionarios del Gobierno y los habitantes más prominentes, recibió el automóvil que traía los cadáveres de los dos norteamericanos.

La Asamblea Constituyente suspendió su sesión durante cinco minutos, como demostración de duelo, realizándose, además, una imponente manifestación de simpatía frente a la Legación de los Estados Unidos.—(U. P.)

ROMA, 8.—Se ha iniciado una investigación respecto del asesinato de los dos ciudadanos norteamericanos, creyéndose que un ex-Ministro está envuelto en el complot destinado a provocar molestias entre Albania y la Liga de las Naciones sobre la cuestión de fronteras.—(U. P.) en Michigán, de donde es oriundo Mr. los petroleros no han afectado la can-

ITALIA

Krupp recibido en audiencia por el Papa

ROMA 8.—Se anuncia que el Papa recibió en audiencia al barón Krupp y señora.—(U. P.)

El Cardenal Hayes regresa mañana a su patria

ROMA 8.—Se anuncia que el nuevo cardenal, monseñor Hayes, saldrá de Roma en viaje de regreso a los Estados Unidos, pasado mañana.—(U. P.)

Las elecciones en la Lombardía

ROMA 8.—Se informa oficiosamente que las cifras completas de los escrutinios electorales correspondientes a la Lombardía, Venecia, Julia, Emilia, Liguria, Marcas, Toscana, los Abruzzos, el Lacio, la Campaña, la Puglia, la Calabria y la Cerdeña, permiten saber que han sido elegidos 375 candidatos del Gobierno, repartidos en 356 de la mayoría y 19 de la minoría.

La oposición eligió a 17 unitarios, 25 populares, 6 republicanos, 18 comunistas, 16 maximalistas, 1 fascista disidente, 23 miembros de diferentes fracciones, 2 constitucionales de la oposición, 2 sardos y 1 eslavogermano.—(U. P.)

Los crímenes de la frontera albanesa

ROMA, 8.—Informan de Tirana que unos bandidos se han apoderado de la aldea de Malbarche, en el distrito de Kruja. Resultaron dos muertos y un herido.—(U. P.)

ATENAS, 8.—Informan de Tirana que el Encargado de Negocios de Estados Unidos ha exigido que se realicen todas las investigaciones posibles para que los asesinos de los ciudadanos norteamericano sean capturados y se les aplique las más severas sanciones.

Una billetera de una de las víctimas fué encontrada cerca del automóvil en que viajaban los norteamericanos, entre Scodra y Tirana. El chauffeur resultó gravemente herido.—(U. P.)

VENECIA, 8. — Se anuncia que el Rey asistirá a la inauguración de la 14.ª Exposición de arte internacional que se realizará en "La

"La unidad de Alemania debe ser restablecida

PARIS, 8 —"Le Martin", anuncia que de fuente autorizada, puede asegurarse que en el informe de Mr. Dawes figuran las siguientes cláusulas, que no han sido dadas a la publicidad:

"Sin intervenir en lo relativo a la ocupación militar del Ruhr, es menester decir que la unidad de Alemania deberá ser restablecida, para lo cual las aduanas, ferrocarriles y explotaciones fiscales en el Ruhr deberán ser devueltas a Alemania, pero los representantes aliados tendrán sí el derecho de vigilar todo, en orden a salvaguardiar la seguridad de las tropas".

"Un comisario aliado representará a los extranjeros que sean tenedores de valores alemanes y tendrá este comisario la autoridad suficiente para hacerse cargo de los establecimientos alemanes en el caso de insolvencia por parte de Alemania.

El informe incluye la emisión de 5.000,000,000 de francos en obligaciones contra el sistema industrial alemán, en cuotas basadas en las cantidades que la industria haya ganado debido a la baja del marco. Estas obligaciones serán entregadas a la comisión de reparaciones, que las ofrecerá como obligaciones cotizables en el mercado, con un cinco por ciento de interés y uno por ciento de amortización.

HUNGRIA

BUDAPEST SIN DIARIOS

VIENA, 8.—Comunican de Budapest que no se ha publicado diario alguno debido a una huelga de los impresores que piden que sus sueldos sean estipulados sobre una base de oro.—(U. P.)

LA DERROTA DE LA UNION CIVICA RADICAL EN LAS ELE... CIONES DE BUENOS AIRES

Manifiesto del ex-Presidente señor Hipólito Irigóyen

(Correspondencia cablegráfica de Luis Mar... Alvarez, especial para "La Nación")

BUENOS AIRES, 8.—El momento político actual es de relativa calma. Los resultados de los escrutinios de las últimas elecciones, dieron el triunfo al socialismo y evidenció la franca escisión en las filas del radicalismo.

Hoy, más que nunca, aparecen definidas las dos tendencias y se enconan día a día.

La tendencia personalista responde al ex-Presidente señor Hipólito Irigoyen, a quien le cuesta aceptar la derrota de su lista de candidatos en las elecciones del 23 de Marzo.

La ha querido explicar en el siguiente manifiesto que ha dirigido hoy al pueblo de Buenos Aires, cuyos párrafos claramente demuestran cuán grande es la guerra que le hace el oficialismo alvearista:

"Las confabulaciones que siempre se tramaron contra la Unión Cívica radical, le han arrebatado la mayoría en el acto electoral que acaba de escrutarse. Ellas comprueban acabadamente el absoluto antagonismo de la Unión Cívica Radical, por su origen, su fundamento, sus móviles y sus propósitos nacionales, con las demás tendencias que actúan en el escenario político del país".

"Es así que en la reciente contienda ha tenido que luchar contra todos, con el socialismo exótico, con el régimen, con las voluntades obstinadas, con el despecho de los desplazados y con los que no se resignan a aceptar la imposición de los tiempos de renovación, justicia y honestidad públicas".

"Esta conjuración, sin embargo, habría sido, seguramente contrarrestada a no haber mediado la felonía y los procedimientos innobles de los miembros de la Unión Cívica que se beneficiaron con ella en toda forma y que no vacilaron en maquinar el derrotismo, traicionando la fe nacional en ellos depositadas, votando por los socialistas y perturbando también su organización, hasta en los momentos más álgidos de la prueba en que las autoridades directivas de la Unión Cívica Radical abandonaron sus puestos, poniéndola en el caso de afrontar la lucha en un brevísimo transcurso de tiempo, sin preparación suficiente para el acto, pero llena de entusiasmos y fervores que resonaron en todos los ámbitos de la República"..

"Por lo demás, esta ... una de tantas que ha ... vés de su cruenta y ... tencia la Unión Cívica ... la retemplaron siempre, ... más que sus triunfos ... llegar a las gloriosas ... consagradas. Bastará ... que por una confabulación ... Unión Cívica Radical perdió ... tienda eleccionaria de 1916, ... fando luego ruidosa y ... sobre las mismas fuerzas ... 1916, 1918, 1920 y 1922, ... gura para el futuro ... disipar victorias para el ... patria".

"Pero, de lo que no hay ... lo que es más inaudito todavía ... resa la más severa ... el hecho de que, después ... comprometido la Unión ... dical para renovar sus ... después de haber triunfado en ... ocasiones, y llevar al Congreso y ... senadores por la capital, ... del Senado e incorporarse al ... terio, con la circunstancia ... te de ser uno de ellos, el ... rior, el protagonista más ... que se haya cruzado hasta ... contra las conquistas ... zadas por la Unión Cívica ... cal".

"Tal conducta para defraudar ... legítimas representaciones del ... tido robustecerá a la mayoría ... Senado, lograda por un régimen ... indignas connivencias y ... nios con los claudicadores de ... nera que la Unión Cívica Radical ... tendrá, por largo tiempo que ... parse en la obra reparadora de ... verdadera obstrucción y llevar ... nitivamente su cometido, para ... caiga sobre los culpables la ... nación merecida y para que el ... pueblo argentino que hay en la ... pital, cuando menos, setenta ... mil radicales encuadrados dentro ... los conceptos que constituyen ... esencia y fe reivindicadoras ... mañana serán cien mil y tantos ... mo las exigencias de orden ... lo requieran, para afianzar definitivamente los magnos y sagrados principios que llenaron de luz la ... blica y que se expandieron ... mundo con la plenitud de sus ... gores".—(U. P.)

ALEMANIA

HUGO STINNES MORIBUNDO

NUEVA YARK, 8 .— (Flash Bulletin). — Hugo Stinnes ha sido operado de cálculos biliares; se cree que fallecerá esta noche. Great. —(U. P.)



EL GOBIERNO SE ABSTIENE DE COMENTAR EL INFORME DE LOS EXPERTOS

BERLIN 8.—El Gobierno se abstiene de todo comentario acerca del informe de los expertos, mientras no reciba una copia oficial de dicho documento.—(U. P.)

RESTRICCIONES EN LOS CREDITOS DEL REICHSBANK

BERLIN, 8—Las restricciones en los créditos que hace el Reichsbank, se deben en parte a los desfavorables despachos que se reciben de París respecto del informe de los expertos.

En la Bolsa han circulado rumores de que los créditos en rentenmarks han sido absorvidos completamente.—(U. P.

Representación de un drama radical

BERLIN, 8. — Las autoridades han prometido conceder una protección extraordinaria mediante la policía, con motivo de la primera representación de un drama radical de Esnest Toller, intitulado: "Hinkermann", de cuya medida los reaccionarios se quejan y protestan, amenazando con promover disturbios semejantes a los recientemente ocurridos en Drésden.—(U. P.-

Proceso a cinco ex-parlamentarios

BERLIN, 8.—Se ha iniciado el proceso a dos socialistas y tres comunistas antiguos miembros del Reichstag que intentaron obligar al doctor Helferrich a abandonar el Reichstag el día del asesinato del Ministro de Relaciones Rathenau, gritándole, asesino.—(U. P.'

La huelga ferroviaria ha sido impedida

BERLIN, 8.—El Gobierno aceptó la petición de los ferroviarios, en consecuencia se evita la huelga.—(U. P.'

Incendios en Hamburgo

BERLIN, 8.—Informan de Hamburgo que las fábricas de locomotoras Vulkin y otras dos fábricas se quemaron. Parece que explotaron unos estanques de oxígeno. Resultaron varios bomberos heridos.

Se sospecha que los incendios fueron provocados.—(U. P.)

Petición de amnistía a Hitler

BERLIN, 8.—El bloc del partido folkista del Reichstag pidió hoy la inmediata amnistía a Adolfo Hitler y a sus compañeros de prisión.—(U. P.-

Los contratos "micum" serán prorrogados

BERLIN, 8.—Informan de Dusseldorf que los franceses están dispuestos a conceder de cuatro a ocho semanas de prórroga a los contratos "micum".

Esto quizá sería satisfactorio para los industriales, además permitiría la postergación de las nuevas negociaciones hasta que se fijen los procedimientos sobre reparaciones. —(U. P.)

Se prohibe un desfile en honor de von Ludendorff

MUNICH, 8.—Las autoridades ... prohibido un desfile con antor... que debía llevarse a cabo esta ... en honor del quincuagésimo ... aniversario de von Ludendorff.—(U. P.)

Suspensión de las negociaciones para la renovación del contrato "micum"

LONDRES 8. — El Corresponsal de "The Central News Agency" Dusseldorf, dice que las negociaciones de los franco-belgas por un ... do y los industriales alemanes ... otro, para la renovación de los ... tratos "micum", han sido suspendidas y que aparentemente están ... paralizadas.

Uno de los representantes de ... industriales se ha dirigido ... damente a Berlín para conferenciar con el Gobierno. — (U. P.)

SABE Ud. POR QUE CUANDO SE PONDERA LA EXCELENCIA DE UN AUTO, SE LE COMPARA CON EL

"BUICK?"

La respuesta es muy sencilla. Vea usted el número considerable de "BUICKS" en circulación. Todos ellos viejos o nuevos, dando satisfacción y prestando buenos servicios.

IMPORTADORES:

MORRISON y Co.

SANTIAGO

Accesorios para Billa

BOLAS PARA CARAMBOLA, INGLES
BOLAS PARA SNOOKER
TIZA "SPINK'S"
TACOS
SUELAS
OBLEAS
PAÑOS
PUNTOS

DAVID WALLACE & Co

BLANCO 937 Valparaíso — AGUSTINAS 822 Santiago

AGENTES DE LAS MESAS "GEO. WRIGHT & Co. LONDON

SI QUIERE FUMAR UN BUEN TABACO, PIDA CIGARRILLOS

CAIRO

— A 40 CENTAVOS —

SU CALIDAD RESPONDE DE SU PRECIO

Campeonato Nacional de Ajedrez

Están abiertas las inscripciones para los aficionados en las oficinas de "La Nación", diariamente, de 6 a 8 P. M., y por correspondencia a don Jorge Walton, casilla 641, secretario general del Comité Organizador.

Habrá tres premios para los vencedores y uno especial para las damas.

Los clubs sociales, los regimientos del Ejército, las naves de la Escuadra, se inscribirán como colectividades, y procederán a hacer sus eliminaciones internas para proceder a elegir dos jugadores cada uno, que tomarán parte en el Campeonato final. Las damas jugarán únicamente entre ellas.

Las inscripciones están abiertas hasta el 30 del presente.

Se publicará los nombres de los que envíen soluciones correctas.

Próximamente, "La Nación", pondrá a disposición de los jugadores una espléndida sala donde puedan practicar los inscritos.

Al aficionado que acierte diez problemas seguidos, o sea, del 4 al 13, inclusives, se lo otorgará un premio que será sorteado en el caso que sean varios los que cumplan. Sólo se tomarán en cuenta las soluciones que vengan en cupón y de aficionados inscritos en el campeonato.

CUPONES. — Se publicarán dos días seguidos para cada problema, y sólo se computarán los de los oficionados inscritos, y que lleguen dentro de los dos días. Cada dos días se publicarán los aciertos.

CORRESPONDENCIAS ENVIADAS HOY:

Jefes y oficiales del "Almirante Latorre", Valparaíso—Conforme sus deseos, quedan inscritos. Procedan a las inscripciones.

Tenientes Roberto Gillmore, del "Almirante Latorre", Valparaíso.—Solución conforme, sírvase hacerse cargo de las inscripciones y remitirlas.

Antolisei Arnaldo.—Inscrito.

Recchions Huberto.—Inscrito.

Pichardo Rogelio.—Inscrito. Tarjeta oportunamente.

Norero Héctor. Angol.—Inscrito. Sírvase remitirme nombres otros aficionados para organizar torneo provincia Malleco.

Julio Subercaseaux A.—Inscrito.

Muñoz Roberto.—Inscrito.

Pacheco Nemesio.—Todo conforme.

Larraín Encina Renato y Alberto. —Inscritos.

Maclure Raúl??—Lo hemos inscrito bajo el nombre que nos indica.

Baz Jervasio, Pitrufquén. — Inscrito, le corresponderá jugar campeonato provincial Llanquihue. Envíe nombres aficionados provincia.

Antonio Rodríguez.—Valparaíso.—Inscrito, luego avísenos las inscripciones en ésa; véase con don Fernando Gándara, corresponsal de "La Nación" y Club Ajedrez ésa.

Gonzalo Reyes Letelier y Marcial Martínez Prieto. — Inscritos, falta dirección.

Santander Jorge. — Solución bien mal especificada.

Se especifica:

T 8 A—A X T
D 8 C—R X T
T 8 A—D

DIEZ CUPONES SEGUIDOS ACERTADOS DAN DERECHO A OPTAR AL PREMIO

Eduardo Peralta V., Valparaíso. —Inscrito igual a Antonio Rodríguez.

Allende Morandé A.—Inscrito.

H. Henry.—Las contestaciones a soluciones sólo se recibirán dentro de los dos días en que se publica cada problema.

Lea "La Nación".

Jorge Court.—Inscrito.

Humberto Muñoz.—Inscrito.

Señorita Luisa Ligh B.—Inscrita. Solución conforme su vase, no usar indicaciones sistema Filidor.

Quijada C. Antonio. — Inscrito. Lea todo lo relacionado con ajedrez en "La Nación", y se comprenderán.

Julio Lezaeta R.—Conforme. Victor Vergara, Id.; lo consideramos inscrito.

Colchagua; lea en "La Nación" respecto a su provincia.

Gutiérrez O. Guillermo, Valparaíso.—Inscrito; diríjase en ésa corresponsalía "La Nación". Nos felicitamos que la demanda de "Acciones" se haya agotado en ésa, el cupón se publica igualmente en "Los Tiempos".

E. Mayer, Valparaíso.—Igual a Gutiérrez O.

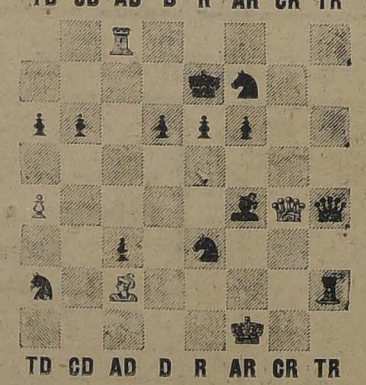
Chaparro Marcelo, Viña del Mar. —Inscrito. ¿Será usted igual a Manuel que ya teníamos anotado? Aviso.

Quesada Pacheco Manuel. — Inscrito. Tarjeta espere un rato, salón no está listo.

Ruben Rojas Letelier.—Inscrito.

Leopoldo Mira Peumo—Dirección

PROBLEMA N.o 5
Negras



Blancas

NEGRAS JUGANDO BIEN RESISTEN HASTA 12 JUGADAS
LAS BLANCAS PARTEN Y DAN MATE EN 12 JUGADAS

CUPON DE AJEDREZ

PROBLEMA N.o 5

SOLUCIÓN. — BLANCAS — NEGRAS

Jugadas: 1 . . . . 1 . . . .
12 . . . . 12 . . . .

Nombre . . . . .
Dirección . . . . .

O'Higgins es Bradden Copper C... Rancagua.

Doctor Manuel Moreno.—Inscrito.

Vásquez Guillermo.—Inscrito; su solución buena y una mala.

Señora E.—No se mueven el ... mer jaque, se tapa.

Palma Palma de la Cuadra y Florita Dora Alcalde Izquierdo. Inscritas, envíen dirección.

Manríquez Manuel, San Carlos. Inscrito.

Bien A. e César, Jugando campeonato provincial Chillán, "La Nación" del 9, sección ajedrez, cupones, son del problema 4 al 13 inclusive.

J. S. Wood.—Inscrito.

Sánchez B. Alfredo, Viña del M... —Inscrito.

Borges Elyseo.—No podemos ... ducir su carta, venga de 6 a 8 ... hemos inscrito.

Landaeta Roberto y Héctor. Inscritos.

Espinoza Eduardo.—Inscrito.

Tapia Julio.—Inscrito.

Rojas Rodríguez Roberto.—Inscrito.

Morales García Caril.—Inscrito.

CUPON, PROBLEMA N.o 5

Hasta las 13 P. M., del 8 de Abril, llegaron 101 soluciones.

75 Buenas.
26 Malas.

PROVINCIA DE COLCHAGUA

Rengo y Rosario.—Delegado de "La Nación" para organizar ... campeonato provincial, ha sido nombrado el señor Carlos Alfruz, casilla 73. Rengo, que mantiene el campeonato de ... gunda categoría año 1920.

Los aficionados de la provincia se dirigirán al señor Anfruns, ... con los señores Luciano Hiriart, ... fredo Sandoval, señor Zurita y ... tor Quiroga, galantemente han ... tado formar el comité de Rengo. Las inscripciones se abrirán en el Club Social y durarán todo el ... de Abril.

Próximamente avisaremos el ... bre del delegado de San Fernando y del comité organizador.

PROVINCIA DE O'HIGGINS

Rancagua.—Se avisa a los ... cionados al Ajedrez que, ... de la organización del campeonato en ésa como delegado de "La Nación", es don Elías ... Rancagua, quien recibirá las inscripciones.

PROVINCIA DE VALDIVIA

Inscripciones en "El Comercio" Valdivia", delegado de "La Nación" para organizar el campeonato provincial, es don Ricardo Cabezas Peñaloza, oficina de "El Comercio de Valdivia".

PROVINCIA DE LINARES

Aficionados de esa no tengan ... do, atrévanse, inscríbanse, ... formar el torneo provincial, ... premio especial por su entusiasmo.

PROVINCIA DE CHILLAN

Rable.—S. S. Julio Covarrubias ... Alfonso. Lagos atenderán ... ciones en ésa, ofrezcan ... para el torneo provincial.

PROVINCIA DE ATACAMA

Copiapó. — S. S. Edmundo ... Luis M. Morales, Pedro ...

DE NUESTROS CORRESPONSALES ESPECIALES, VIA EASTERN Y ALL AMERICA CABLES INC., Y DE "THE UNITED PRES"
LOS ORIGINALES DE TODOS LOS CABLEGRAMAS QUE SE INSERTAN EN ESTA SECCION, ESTAN A DISPOSICION DEL PUBLICO EN ESTA IMPRENTA

LA EXPLOTACION DE LAS RIQUEZAS ESPAÑOLAS

Competencia que ha surgido entre el capital español y el extranjero. — De ella se podrán obtener grandes frutos.

MADRID, 8.— Grandes frutos va a ofrecer la explotación de las riquezas españolas con motivo de la curiosa competencia que ha surgido entre los capitales españoles y los extranjeros, para realizarla.

Varios panegiristas comentan los proyectos de una sociedad llamada española, pero con capital cosmopolita, de tres mil millones de pesetas.

El ex-Ministro Argente ha publicado un artículo encomiástico y en el que califica de "asombrosa magnitud" la concepción de esta sociedad, agregando que "parece un sueño de poeta si se realizara la transformación de España".

"Los ríos españoles podrían producir una fuerza de cinco millones de caballos y solamente se aprovecha medio millón. La sociedad realizará un conjunto orgánico aprovechando esa fuerza para las minas, las industrias la agricultura y ferrocarriles. Esto es una visión, una España pujante".

El profesor bilbaino Olascoaga, combatió a esta sociedad, cuando intentó este proyecto, en 1922, si bien entonces sólo contaba con un capital de mil millones de pesetas. Insinúa que se trata de un propósito capitalista de los ingleses para dominar en las actividades españolas. Rechaza a estas empresas extranjeras que disfrazadas de españolas, vienen a realizar grandes obras, las que podemos acometer con nuestros propios recursos y en condiciones mucho más beneficiosas para la nación y para ello se ha constituido una Federación de las industrias españolas.

Esta pugna ha sido exteriorizada en los diarios españoles y extranjeros y deuestra que existe una profunda contienda de intereses por acometer esta magna empresa.

La opinión pública se manifiesta algo desconfiada si bien ansía que se realice este sueño por quien tenga capacidad para realizarlo.— (U. P.)

LACTOMAGNESIA 18
El nombre patentado de la
Leche Magnesia 18.
Pídala en todas las boticas.

RUSIA

El proceso a los contrarevolucionarios ha sido fallado

MOSCU 8.—Se ha dictado sentencia en el proceso Kiel, contra la organización contrarevolucionaria conocida como un centro de acción, condenando a la pena de muerte a Chebakoff, Akovieff, Edinovski y Vinogradova; a diez años de prisión a Onistchenko, Vassilenko, Cholgansky, Smirnoff y Tolpilga; a siete años, a Ana Kapussenska, y a cinco años a Shaida Kuzevaloff.— (U. P.)

PERSIA

Renunciar del Premier

TEHERAN, 8.— Riza Khan, cuya rápida carrera desde soldado cosaco que hacía de centinela en palacio hasta el cargo de premier de Persia, puesto que logró en menos de cuatro años, después de numerosos incidentes de carácter romántico, ha renunciado al cargo de premier, como resultado del rechazo sufrido en el Parlamento y se ha retirado a su residencia de campo. —(U. P.)

ESTADOS UNIDOS

Mr. ROOSEVELT ESTARIA MUY IMPLICADO EN EL ESCANDALO DE TEAPOT DOME

WASHINGTON, 8.—Mr. Dill declaró, en el Senado, que "Mr. Roosevelt está más implicado de lo que jamás lo fué Mr. Denby en el escándalo petrolero", agregando que, a su juicio, Mr. Roosevelt no es adecuado para el puesto que desempeña por cuanto envió fuerzas de marinería a Teapot Domo para proteger los intereses de Mr. Sinclair contra los merodeadores.—(U. P.)

Estados Unid oassistirá al Congreso de Legislación aérea

WASHINGTON, 8.—Los Estados Unidos han aceptado la invitación de Italia para participar en el Congreso sobre legislación aérea que se reunirá en Roma el 22 del presente. —(U. P.)

Las posibilidades de la nueva candidatura de Mr. Coolidge

WASHINGTON, 8.—Los partidarios de Mr. Coolidge sostienen que la mayoría obtenida por éste en los cómputos primarios de Michigán alejan las probabilidades de éxito de la candidatura de Mr. Johnson por cuanto los que apoyan a este último consideraban como seguro dicho Estado.

Sin embargo, no se da crédito, en general, a los rumores de que Mr. Johnson puede retirar su candidatura.

Los partidarios del actual Presidente también se regocijan porque estiman que el resultado obtenido en Michigán, de donde es oriundo Mr. Denby, demuestra que los escándalos petroleros no han afectado la candidatura de Mr. Coolidge.—(U. P.)

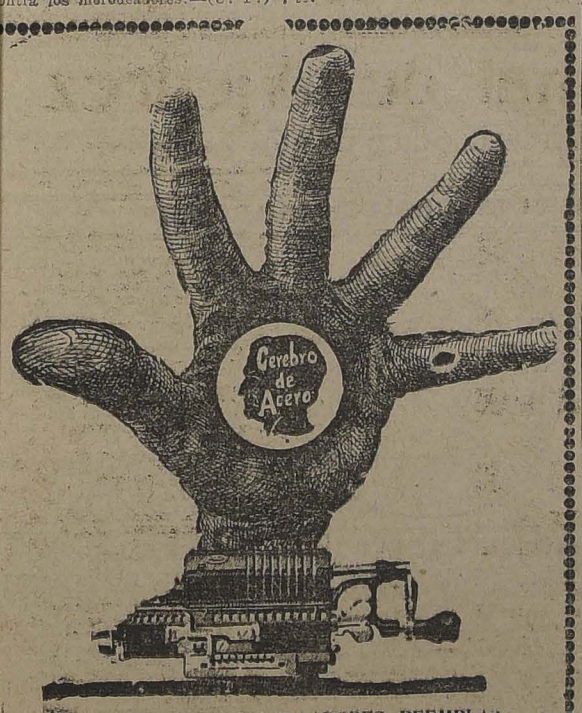
El proyecto de contribuciones en el Senado

WASHINGTON, 8.—El Senado ha informado el proyecto de contribuciones que contiene las "tasas de Mr. Mellon", reduciendo principalmente las sobretasas a las contribuciones sobre herencia o introduciendo otros cambios que, a juicio de los demócratas y progresistas, tienen por objeto favorecer las clases adineradas.

El proyecto del Senado anula el proyecto aprobado recientemente por la Cámara de Representantes, rechazando las "Tasas de Mr. Mellon".

Las estipulaciones principales del proyecto son: impuesto del tres por ciento sobre la renta inferior a cuatro mil dólares anuales, y del seis por ciento sobre la renta superior a cuatro mil dólares al año, con un máximum de sobretasa del 20 por ciento para las entradas superiores a 100.000 dólares.

Los demócratas acudieron a informar el proyecto porque confían en que será revisado posteriormente.



A CINCO BUENOS CALCULADORES REEMPLAZA UNA MAQUINA
Brunsviga
Las imitaciones son nuestra mejor propaganda.
Fölsch & Cia.
AGUSTINAS 1074, SANTIAGO. — TELEFONO INGLES 4485. — CASILLA 3757

Vendo Sitio en Viña del Mar
CALLE LA BOLSA 38 con vista al mar. Cerro del Castillo. ALFREDO BLANCHARD
Tiene 1,000 metros. A $ 70 metro.

El arbitraje de Tacna y Arica

Una comisión de expertos internacionales americanos estudiará los alegatos presentando después su informe al árbitro, quien, indudablemente consultará a otras personas antes de fallar.

WASHINGTON 8. — Los funcionarios del Departamento de Estado han manifestado en forma extra-oficial, si bien definitiva, a las partes interesadas en el arbitraje de Tacna y Arica que el estudio de los alegatos será entregado a una comisión de expertos internacionales americanos. No se dice quiénes formarán dicha comisión, si bien se insinúa que uno de sus miembros será Mr. Charles Cheney Hyde, del Departamento de Estado, que es considerado como una de las más reconocidas autoridades en materias de derecho internacional y que ha escrito un libro en que describe los procedimientos seguidos por los Estados Unidos en cuestiones internacionales. Prevalece también la opinión de que Mr. Francis White, jefe de la división latino-americana del Departamento de Estado, será consultor de la comisión, si bien no formará parte de ella.

Una vez estudiados los alegatos, la comisión presentará su informe al arbitrio quien, indudablemente, consultará a otras personalidades antes de fallar.

Las comisiones chilena y peruana se acercan al término de su tarea y han dedicado el día de hoy de hoy a la revisión de las últimas pruebas.

El señor Ernesto Barros Jarpa se embarcará en viaje de regreso a Chile a bordo del Teno, que zarpará de Nueva York el 15 del presente y el traductor Henry Scherwind viajará en el mismo buque.

Los contra-alegatos serán entregados por los Embajadores de Chile y del Perú, el de este último el Sábado 12 y el chileno el Sábado 12 o el Lunes 14, de acuerdo con las exigencias de la impresión y la conveniencia del Departamento de Estado, ya que el 13 cae día Domingo.

Los miembros de ambas delegaciones ven con alivio acercarse el término de su árdua labor.— (U. P.)

ACTIVIDADES DEPORTIVAS MUNDIALES

VICENTINI Y ROMERO SE ENTRENAN EN NUEVA YORK

NUEVA YORK 8.—Vicentini trabajó hoy dos rounds con Izzy Cooper.

El campeón chileno dió muestra de cierta lentitud, y en varias ocasiones Cooper le llevó hasta los cordeles, si bien no logró colocarle golpe alguno.

Bersac explicó que Vicentini no boxeaba desde hacía algunas semanas, y que deseaba empezar su entrenamiento con lentitud, aumentando gradualmente su rapidez. La izquierda de Vicentini es muy rápida.

El campeón chileno de peso liviano trabajó también tres vueltas de pelea con la sombra, saltó al cordel y trabajó con el saco de arena.

Por su parte, Quintín Romero boxeó dos rounds, en una sala privada de Madison Square, con el peso pesado ruso Tom Lazuka; trabajó, además, tres rounds con la sombra, uno de b.g-punch, uno de salto al cordel y dos de gimnasia.

En seguida, acompañado de su manager y de su entrenador, volvió a sus aposentos. El señor Echeverría ha declarado que trasladará, probablemente, el campo de entrenamiento de Romero, al aire libre, en cuanto el tiempo esté un poco más caluroso; pero que, por ahora, continuará trabajando en Madison Square.

El entrenamiento de Romero es vigilado, muy de cerca, por su entrenador, M. Paul Gasquet.—(U. P.)

Hoy se iniciará el raid automovilístico Río Janeiro-Buenos Aires

RIO JANEIRO 8. — Mañana se iniciará el raid automovilístico a Buenos Aires, ida y vuelta, en automóvil Ford.

Los pilotos llevan un mensaje del Prefecto de la Unión de Chauffeurs y de la Asociación de la Prensa para las instituciones similares de Buenos Aires. — (U. P.)



Dos accidentes de aviación

DAYTON (Ohio) 8.—El teniente Van Vechten, uno de los mejores aviadores acróbatas de los Estados Unidos, se mató en una caída mientras hacía una prueba sobre la cola de su avión.—(U. P.)

MOUNT CLEMENTS (Michigan) 8.—Se cree que los tenientes Raymond Collins y W. G. Seifert, morirán probablemente a consecuencia de las heridas que recibieron al caer con su aeroplano desde una altura de mil pies, en el aeródromo de Selfridge.—(U. P.)

La reparación del aeroplano del mayor Martín

PRINCIPE RUPERTO, 8. — Se anuncia que las reparaciones del avión del Mayor Martín estarán terminadas a tiempo para que pueda reanudar su vuelo mañana, de suerte que los otros tres aviadores han postergado hasta mañana su salida con rumbo a Sitka.—(U. P.)

La vuelta al mundo en avión

PRINCE RUPERT, Columbia Británica, 8. — Tres de los aviadores que hacen el vuelo alrededor del mundo es probable que hoy hagan la etapa hasta Alaska. El cuarto aviador está a la espera de repuestos y en seguida alcanzará a sus demás compañeros. El tiempo es excelente.

La lucha presidencial

DETROIT, 8. — Con la mitad de los distritos electorales, que favorecen a Mr. Coolidge, éste va sobre Mr. Johnson en proporción de 2 a 1. En Michigan al comienzo de las votaciones hubo poco interés.

Los partidarios de Mr. Jhonson creen triunfar

OMAHA, NEBRESKA, 8. —Los partidarios de Mr. Johnson predicen una fácil victoria. La fuerza de Mr. Coolidge se encuentra especialmente en los centros más poblados. Es posible que Mr. Ford reciba el apoyo de los independientes.

El hundimiento de diez buques norte-americanos

WASHINGTON, 8. — La comisión que estudia las quejas presentadas por los particulares, por actos cometidos por las fuerzas armadas alemanas, durante la guerra, ha declarado que Alemania es financieramente responsable por el hundimiento de diez barcos norteamericanos ocupados en servicios ajenos al militar. El monto de los perjuicios será fijado en el futuro.

ECUADOR

GUAYAQUIL, 8. — **El Ministro del Brasil** ha comunicado la instalación en Río Janeiro de una Escuela que lleva el nombre de Ecuador, y ha insinuado que se haga igual cosa en el país, para fomentar las relaciones escolares.—(U. P.).

Argentina y las Olimpiadas de París

BUENOS AIRES 8.—En una reunión del Consejo de la Asociación Argentina de Remeros Aficionados, se resolvió que la intervención de Argentina en las olimpiadas de París se limite a un equipo de cuatro y uno de ocho remeros.

Hoy se realizarán los concursos de eliminación para designar a los jinetes que irán a las olimpiadas de París, acompañando al señor Fernández Bazán y al capitán Arrigau, que ya han sido seleccionados.

Intervendrán hoy don Amabrio S. de Villar, el doctor Alberto Viñas, don Raúl A. Antonel y el teniente Agustín H. de la Vega.—(U. P.)

Reverberi se medirá el Sábado con Calella

BUENOS AIRES, 8.— El Sábado se realizará, en Luna Park, el match entre los profesionales de peso pesado, Orlando Reverberi y Victo Calella.— (U. P.)

En honor de los automovilistas chilenos

BUENOS AIRES 8. — Muy animado estuvo el banquete ofrecido anoche por la comisión directiva del Automóvil Club de Argentina en honor de los automovilistas chilenos Fernando Orrego, Horacio Johnson y Jorge Besa Díaz. Se pronunciaron discursos de confraternidad. — (U. P.)

Brasil no concurrirá a las olimpiadas suramericanas

BUENOS AIRES, 8.— La Confederación brasileña de Deportes ha comunicado a los organizadores de las Olimpiadas Suramericanas, que se realizarán en ésta, que no podrá concurrir debido a las recientes divergencias internas que preocupan tanto y que descuidan sus relaciones con el exterior. Además, la separación de poderosos clubs de la Liga Metropolitana del Brasil, se ha llevado a los mejores atletas, impidiendo la formación de un buen equipo.—(U. P.)

El circuito aéreo de Buenos Aires

BUENOS AIRES 8. — Etcheverry, piloteando un biplano Curtiss de 160 caballos de fuerza, finalizó hoy la disputa del circuito aéreo de la provincia de Buenos Aires, recorriendo 2,070 kilómetros y empleando 19 horas, el menos tiempo que se ha empleado hasta ahora. — (U. P.)

ARGENTINA

Horroroso crimen en el edificio de "La Prensa"

BUENOS AIRES, 8.— En la mañana de hoy ha ocurrido un crimen bárbaro.

En el local de "La Prensa" y a la salida del diario para la venta, un individuo de pésimos antecedentes, llamado José Domínguez, alias "El Avestruz" se acercó al Intendente de "La Prensa", señor Carlos Salza, a quien lo acompañaba el revendedor Andrés Lasala, y le exigió la entrega de diarios para vender, los que le fueron negados por haberse agotado la edición.

Domínguez extrajo su revólver e hizo un disparo que hirió mortalmente a Lasala, causando la sorpresa consiguiente.

El señor Salza se echó sobre el asesino, trabándose una lucha, yendo ambos a caer a la calzada del frente principal del edificio del diario, por la Avenida de Mayo. Tras un largo rato de lucha, Domínguez, más ágil, debido a que es más joven, logró libertar un brazo e hizo fuego, hiriendo mortalmente en el cuello al señor Salza.

El asesino quiso darse a la fuga, pero fué detenido inmediatamente por los numerosos vendedores que presenciaron el trágico hecho, sin poder impedirlo.

"La Prensa" se ha hecho cargo del sepelio de las víctimas. Los vendedores de diarios preparan un homenaje en señal de protesta por el asesinato del vendedor Lasala.

Salza era un elemento muy estimado dentro del diario y su muerte ha causado un hondo pesar.— (Especial).

BUENOS AIRES, 8.— **El comité del partido socialista,** se reunió para considerar las solicitudes de los centros seccionales, pidiendo el retiro de las renuncias del señor Mario Bravo, como afiliado al partido y como ciudadano federal.

Se acordó reiterar al señor Bravo la petición que se le había hecho de que retirara sus renuncias y continúe en las filas del partido, prestando su valioso apoyo a la obra de emancipación de las clases trabajadoras.

Se nombró una comisión para que lo visite y le comunique la resolución.— (Especial).

BUENOS AIRES, 8.— **Se afirma que el ex-Senador** socialista, doctor Mario Bravo, retirará su dimisión. —(U. P.)

BUENOS AIRES, 8.— **Se ha designado al Director del Observatorio** Astronómico de Córdoba, señor C. D. Perrine, para que represente a Argentina en el Congreso científico Panamericano que se realizará en Lima.— (U. P.)

BOLIVIA

El señor Eugenio Martínez Thedy

LA PAZ 8. — Llegó el Ministro del Uruguay, señor Eugenio Martínez Thedy y su esposa. Los diarios lo saludan, recordando que el Uruguay intervino en favor de Bolivia con motivo de las negociaciones de Washington, relacionadas con el problema del Pacífico. — (U. P.)

BRASIL

RIO DE JANEIRO, 8.— **La Escuela de Medicina** ofreció una recepción al profesor argentino Castex, Director del Asilo de Castro. Dijo que los honores que se le habían dispensado en Europa eran no sólo para Castex y Argentina sino también para toda Sur-América. Hablaron también Miguel Cueto y el Embajador Mora Araujo.— (U. P.)

PADRES DE FAMILIA
Cuando sus niños lloren, deles una entretención; obséquieles un juego de los publicados en "La Nación". Precio sesenta centavos.

INFORMACIONES COMERCIALES

Cotizaciones del cambio

NUEVA YORK, 8. — Se han fijado hoy los siguientes cambios:

Gran Bretaña, 4.39 3/8 dólares por libra esterlina.

Francia, 5.85 centavos oro por franco.

Alemania, 45 billones de marcos por dólar.

Argentina, 33.33 centavos oro por nacional.

Chile, 10.25 centavos oro por peso.

Japón, 42 centavos por yen.—(U. P.).

El mercado de cereales

CHICAGO, 8. — Se han fijado hoy los siguientes precios para cereales:

Trigo:

Para entrega en Mayo, 102 1/4 centavos oro el bushel.

Para entrega en Julio, 103 3/4 centavos oro el bushel.

Para entrega en Setiembre, 104 5/8 centavos oro el bushel.

Maíz:

Para entrega en Mayo, 77 1/2 centavos oro el bushel.

Para entrega en Julio, 78 5/8 centavos oro el bushel.

Para entrega en Setiembre, 78 5/8 centavos oro el bushel.

Avena:

Para entrega en Mayo, 45 7/8 centavos oro el bushel.

Para entrega en Julio, 43 7/8 centavos oro el bushel.

Para entrega en Setiembre, 40 1/4 centavos oro el bushel.—(U. P.).

Cotización del estaño

NUEVA YORK, 8.— El estaño se cotizó hoy en la siguiente forma:

Para entrega inmediata, 50 dólares las cien libras.

Para entrega en Abril, 51 1/2 dólares las cien libras.

Para entrega en Mayo, 51 1/4 dólares las cien libras.

Para entrega en Junio, 51 dólares las cien libras.

Para entrega en Julio, 51 dólares las cien libras.— (U. P.)

Longines
RELOJ DE PRECISION
Pídalos en las buenas relojerías

SEGUNDO CONGRESO DE FERROCARRILES

La Empresa de los Ferrocarriles del Estado dando cumplimiento a su Reglamento General celebrará en Septiembre el Segundo Congreso de Ferrocarriles.

El primer Congreso se efectuó en Septiembre de 1921 y fué una brillante asamblea, donde se estudiaron todos los grandes problemas que afectan a los ferrocarriles llegándose a numerosas conclusiones que han venido aplicándose con gran provecho para la Empresa en estos últimos años.

Las actas y trabajo presentados a este primer Congreso, formaron una interesante obra, de 1.428 páginas que ha enriquecido con valiosos trabajos nuestro acervo técnico ferroviario.

Para esta segunda asamblea se han elaborado ya las listas de temas que publicamos a continuación.

Debemos prevenir, que a este Congreso aparte de los ferroviarios puede concurrir toda persona que se interese por estos estudios, gozando de los mismos privilegios que los demás miembros del Congreso.

Las comunicaciones deben dirigirse a la Secretaría del Congreso, Departamento de Tracción y Maestranzas (Sección Bienestar del Personal), Agustinas 1260.

LISTAS DE LOS TEMAS PRESENTADOS

I.—SECCION CONTABILIDAD

A.—Organización del servicio de Contabilidad.

a) Funciones que debe desempeñar el Servicio de Contabilidad en relación con la organización general de la Empresa.

b) Funciones que debe desempeñar el Servicio de Contabilidad en relación con el Gobierno.

c) Descomposiciones del Servicio de Contabilidad en relación con las necesidades de la Empresa y las normas que define la Ley de 1914.

d) Reformas que es necesario aplicar al "Reglamento de la Administración del Capital y de la Contabilidad General de los Ferrocarriles del Estado".

e) Secretaría y archivos. Clasificación decimal de documentos.

f) Clasificación de formularios.

B.—Preparación del personal necesario al Servicio de Contabilidad.

a) Exigencias previas respecto a condiciones de edad, salud, moral y principalmente, respecto de conocimientos anteriores especiales.

b) Organización del escalafón del servicio, planta general o planta mínima complementada por personas a jornal. Exámenes de promoción a determinados grados o empleos.

c) Organización de las Escuelas de Contabilidad. Organización y programa de enseñanza del **Curso Medio.** Organización y programa del **Curso Superior.**

d) Condiciones de trabajo femenino. ¿Conviene un límite de ascenso? ¿Conviene establecer una fórmula de preferencia para el ingreso de personal femenino al grado 12.°?

e) Reglamentación de las condiciones de admisión. Normas generales de cuestionario para los cursos de admisión.

II.—TEMAS TECNICOS

A.—Finanzas.

a) Determinación de la Ley de crecimiento de las utilidades en relación con el crecimiento del tráfico. Límites de la permanencia de los gastos indirectos para determinados incrementos del tráfico.

b) Método de separación de los gastos directos o indirectos.

c) Separación de gastos en Carga y Pasajeros. Relación entre ambos gastos y las tarifas respectivas.

d) Posibilidades de conversión de la Deuda Externa de la Empresa con el propósito de obtener una economía anual en su servicio.

e) Determinación de **número índice** de apreciación de las variaciones de gastos. ¿Qué factores deben formar dicho índice y en qué relación?

f) Determinación y separación de los gastos que deben ser satisfechos con las entradas ordinarias:

1) gastos ordinarios.

2) gastos de amortización de los bienes.

3) gastos de mayor valor de renovación.

4) gastos de mejoramiento y de ampliación.

g) Forma en que los gastos del título (f) afectan al balance.

h) Presentación de los balances Generales.

i) Presentación de la Cuenta Explotación.

j) Presentación de la Cuenta Ganancias y Pérdidas.

k) Estudio de una expresión monetaria de las tarifas de tal modo que se compense la influencia del valor de la moneda en los gastos generales.

m). Relación del Presupuesto con los Balances Generales.

n). Presentación de un cuadro mensual de Entradas y Gastos que permita apreciar la situación financiera de la Empresa en relación con la Cuenta Caja, la Cuenta Explotación y la Cuenta Ganancias y Pérdidas.

B.— Contabilidad General.

a). Modificación de los ítem de la Cuenta Fiscal a fin de establecer una relación más adecuada con los ítems de la Cuenta Industrial y el resultado comercial del Balance.

b). Clasificación de las entradas y cuentas industriales de tal modo que se separen claramente:

1). Entradas del tráfico por el ferrocarril.

2). Entradas de explotación anexas.

3). Tráfico.

4). Transporte por ferrocarril.

5). Explotaciones anexas al ferrocarril (Muelles, etc.)

6). Operaciones varias.

7). Gastos Generales.

8). Transportes para obras de mejoras e inversiones.

1). Clasificación y tratamiento de las cuentas especiales que forman la Cuenta Explotación. (Débitos y Créditos).

2). Clasificación y tratamiento de las cuentas que forman las Cuentas de Ganancias y Pérdidas. (Débitos y Créditos).

3). Clasificación y tratamiento de las cuentas que forman el Balance General (Débitos y Créditos).

c). Relación de los títulos (II B-a) y (II B-b) con (I A-d).

C.—Inventario de los bienes.

a). Método de inventario.

b). Relación de los gastos con el Activo del Balance General.

c). Cálculo de la depreciación. Tabla de porcentajes.

d). Casos de amortización extraordinaria.

e). Casos en que sea necesario reemplazar los castigos por gastos de consumo o vice-versa. (Aplicación a los rieles, durmientes, lastre y otros).

f). Caso especial de las obras de hormigón armado.

g). Comparación desde el punto de vista de costo y del castigo, entre los diversos tipos de estructura. (Por ejemplo, obras de acero o concreto armado).

h). Relación con (II B-b) en el sentido de agregar a los gastos de mantenimiento de la vía y estructura y de mantenimiento del equipo de depreciación de los bienes, o bien en el sentido de considerar la depreciación total en la cuenta Ganancias y Pérdidas.

i). Relación con (II B-b) en el sentido de separar los gastos que signifiquen explotación ordinaria y los que se traducen en elevación del activo.

j). Relación de la depreciación y gastos de incremento del activo con el Balance General.

k). Valores que integran el costo de una obra nueva que se incorpora al activo de la Empresa. (Intereses del capital, transportes de materiales dentro de la Red, accidentes en la construcción, fiscalización e inspección técnica).

III.—ESTADISTICA GENERAL

A.— Estadística propia del servicio de Contabilidad.

a). Estadística del Tráfico. Extracción de los documentos originales Guías de Carga, planillas de ventas de boletos, etc., y relación con la Sección Control de Entradas. Posibilidad de fusión de ambos servicios.

b). Aplicación de la máquina **Hollerith** a la estadística directa del tráfico.

c). Estadística de entradas y gastos. Datos que deben proporcionarse. Coeficiente de explotación. Relación de este título con (II B-b) a fin de obtener los datos necesarios a la estadística de entradas y gastos.

d). Presentación del Balance General, Cuenta de Ganancias y Pérdidas a fin de que puedan deducirse fácilmente los datos necesarios a la estadística financiera.

B.— Estadística de los demás servicios de la Empresa.

a). Formularios de datos que deben proporcionar el Departamento de Transportes.

b). Id. id. el Departamento de Vía y Obras.

c). Id., id., el Departamento de Tracción y Maestranzas.

d). Id., id., el Departamento de Materiales y Almacenes.

e). Aplicación de las máquinas Hollerith a la estadística de los citados Departamentos.

C.— Estadísticas varias.

a). Estadística de precios en relación con la clasificación advalorem de las tarifas.

b). Estadística de producción y consumo en la Zona de influencia de los Ferrocarriles del Estado.

c). Estadística de Ferrocarriles Extranjeros y bibliografías.

d). Presentación de gráficos. Empleo de papel y logarítmico.

D.— Estadística de servicios eléctricos.

E.— Estadística de obras en construcción con cargo a recursos extraordinarios.

F.— Internacionalización de la Estadística.

a). Convenciones Internacionales.

b). Unidades Internacionales.

IV.— SISTEMAS Y PROCEDIMIENTOS DE CONTROL

A.—Control de Entradas.

a). Entradas del tráfico por ferrocarril.

b). Otras entradas accesorias.

c). Centralización con la Red Norte.

d) Relación con (VI-D).

e) Fiscalización personal directa.

f) Entradas de explotaciones varias (Muelles, telégrafos, etc.)

g) Liquidación de intercambios.

B.—Control de Gastos.

C.—Control Financiero.

D.—Control por parte del Gobierno.

V.— SERVICIOS ANEXOS AL DEPARTAMENTO DE CONTABILIDAD

A.—Imprenta.

B.—Taller de Boletos.

V.—ESTUDIOS ESPECIALES

A.—Presentaciones del presupuesto y observaciones respecto de su forma actual.

B.—Cálculo de los gastos impuestos por la Ley de Jubilación.

C.—Presentación de un estudio informativo y de propaganda de los Ferrocarriles del Estado.— (Máximo 20 páginas).

D.—Estudio sobre despacho de boletos en las estaciones por medio de cajas registradoras.

SECCION TRACCION Y MAESTRANZAS

A.—Tracción

1.o **Tracción.** — Electrificación (nuevos programas de trabajos experiencia adquirida con los ya ejecutados y especialmente resultados técnicos y económicos obtenidos).

Tracción a vapor (nuevos programas de mejoramiento, experiencia adquirida con los ya ejecutados y especialmente resultados técnicos y económicos obtenidos).

Control de Tracción

Automóviles, experiencia recogida en el servicio.

2.o **Combustibles.**—Estudio del mejor sistema para premios, economía en los consumos. Carbón pulverizado (experiencia adquirida con la introducción de este combustible y especialmente resultados técnicos y económicos obtenidos).

Recalentadores de vapor y de agua de alimentación, arco sobre tubos en el fogón (experiencia adquirida con su introducción, especialmente resultados técnicos y económicos obtenidos).

3.o **Mejoramiento de instalaciones.**—Casas de máquinas modernas. Mejoramiento de aguadas

B.—Maestranzas

4.o **Maestranzas.**—Mejoramiento de instalaciones. Adaptación de las actuales para el servicio eléctrico en la Primera y Segunda Zonas. Control de Maestranzas.

5.o **Equipos.**—Mejoramiento de equipo motor y rodante. Alumbrado, ventilación y calefacción.

SECCION VIA Y OBRAS

1.o Material de enrieladura más conveniente para el servicio. (Rieles, accesorios, cambios y cruzamientos, etc.) Programa de renovación.

2.o Standarización de las herramientas y uso de maquinarias que aumenten el rendimiento de los trabajos de conservación y renovación.

3.o Curvas, peraltes, acordamiento, curvas verticales, etc. Consideraciones económicas y de seguridad para el tránsito. Métodos prácticos para su construcción y verificación.

4.o Standardización de signos, cierros y cruzadas. Programa de renovación.

5.o Standardización de planos y especificaciones para la construcción de obras de arte.

6.o Tipos de construcciones más convenientes para estaciones de carga y pasajeros. Plataformas, túneles de paso, puentes elevados, etc.

7.o Pintura y otros agentes destinados a la protección de las construcciones metálicas. Consideraciones económicas, etc.

8.o Mejoras y economías que se pueden introducir en el servicio de la Vía y Obras. Tema libre.

SECCION MATERIALES Y ALMACENES

Explotación de yacimientos de carbón por parte de la Empresa. Sus ventajas.

Rol de la Sección Pruebas y su conveniencia económica.

Fijación de métodos normales de análisis químico.

Contabilidad y Estadística.

Control de gastos y consumo de materiales.

Aprovisionamiento y distribución de los carbones livianos y pesados.

Política de previsión de los Departamentos y Administraciones relacionados con la confección de los presupuestos ordinarios y extraordinarios.

Selección del personal.

VALPARAISO

(AGENCIA: ESMERALDA 109) (DE NUESTROS CORRESPONSALES)

Lanchas para el servicio sanitario de Valparaíso

A fines del presente mes deben llegar a Valparaíso dos lanchas para el servicio sanitario de la bahía. Una fué adquirida en Francia y trae anexo una estufa Clayton para la desinfección de naves y la otra fué adquirida en Antofagasta a la Casa Orchard para el servicio de los doctores que deben recibir las naves de pasajeros.

Militares al Norte

A bordo del "Chile", se embarcó ayer el Capitán de Ejército, señor Tobías Barros Ortiz, señora e hijo.

El Capitán Barros va a Tacna a disposición del Ministerio de Relaciones Exteriores encargado de la Oficina del censo.

También se embarcó el Capitán señor Néstor García, que va a Copiapó al Regimiento O'Higgins.

Las ventas de salitre de ayer

La Asociación de Productores de Salitre realizó ayer las siguientes ventas:

	Q. M.
Vendido en Valparaíso, ley 95 o|o, entrega Abril 16, precio 21|.	60,960
Vendido en Valparaíso, ley 95 o|o, entrega Mayo 1.o, precio 21|.	1,016
Vendido en Valparaíso, ley 95 o|o, entrega Abril 8, precio 21|.	100
Total de esta circular. .	62,076
Vendido hasta la circular N.o 161, inclusive.	20.312,422
Total.	20.374,498
A este total hay que agregar:	
Autorizado para embarcar a The Lautaro Nte. Co. Ltd. . . .	507,760
Vendido por Compañías ex-alemanas para entrega en el año 1923-1924 (500 Tons.) . .	5,060
Total.	20.887,318
Más:	
Exportación de las oficinas no asociadas desde el 1.o de Julio de 1923 hasta el 31 de Marzo de 1924.	712,726
Total.	21.600,044

HERNAN VIGIL
VALPARAISO
Agente General de Aduanas
SERRANO 169

LANCHAS

La Compañía Sud Americana de Vapores necesita mandar construir

SEIS LANCHAS

de más o menos 40 toneladas, según especificación que podrán solicitarse en la oficina de la Compañía en

Valparaíso, Calle Blanco N° 895, Casilla 933

Ayer zarpó el "Nitrokris"

En las últimas horas de la tarde de ayer zarpó de Valparaíso el vapor de la Compañía Alemana "Nitokris" que llevaba varios pasajeros para Europa y Guayaquil.

Como se venía anunciando en este barco partió a Liverpool el Jefe de la Misión Naval de Chile en Londres, Contra-Almirante, señor Juan Schroeder Peña y la señora Nieves Carreño de Schroeder.

Iban, además, el señor Alejandro Isensee, señora Rosa Schtmit de Isensee y su hijo Hans; las señoritas Isabel Mooyer e Inge Framm, el doctor señor Ernest Goverts y señora de Goberts, para Hamburgo.

Numerosos jefes y oficiales de la Armada entre los que anotamos al Director General, Vice-Almirante, señor Francisco Neil, acudieron a bordo del "Nitokris", a despedir a los esposos Schroeder Carreño.

Para Guayaquil iban también en este barco la familia del señor Guillermo Roca y de la señora Emilia Icaza de Roca y señora Emilia de Icaza e hijos.

El "Santa Luisa" y el "Ortega"

Hoy son esperados en Valparaíso dos importantes vapores de pasajeros. El "Santa Luisa", de la Casa Grace Line, que viene de Nueva York y el "Ortega", de la Compañía Inglesa de Liverpool.

Una draga de la Casa Pearson

En la mañana de ayer ocurrió un grave accidente a una de las dragas de la firma Pearson, la draga "Nosraep", la que se ocupaba en extraer arenas para las obras del puerto, frente a Laguna Verde. Debido a fuerte oleaje y al viento Norte que corría a esa hora la draga fué precipitada sobre unas rocas quedando encallada.

Dado el aviso a la Superioridad Naval se dió orden que inmediatamente lanchas y remolcadores salieron en auxilio de la Nosraep para ayudarla a desprenderse de las rocas.

Los trabajos fueron dirigdos personalmente por el ayudante de la Gobernación Marítima, Capitán de corbeta, señor Francisco Eusquiza.

Entrada la noche hubo necesidad de suspender las labores de salvataje las que se seguirán hoy.

Se cree que durante el día de hoy se logre salvar la draga "Nosraep".

Lancha para la Intendencia de Puerto Montt

La Dirección del Territorio Marítimo recibió aviso del Intendente de Puerto Montt, en el que se dice haber llegado a aquel puerto, una lancha mandada construir en Inglaterra para esa Intendencia y la Gobernación Marítima.

La partidas de los deportistas

En la combinación transandina de ayer se dirigieron a Buenos Aires los deportistas porteños que tomaron parte en la Olimpiada Sur-Americana por la Copa América que debe efectuarse en esa capital durante la Semana Santa.

Los señores Juan Baeza, Marcos Loyola, Humberto Ramírez, Ramiro García, David Asté y Víctor Osiadacs, fueron despedidos por numerosos deportistas porteño que acudieron a la Estación del Puerto a despedir cariñosamente a sus colegas.

El naufragio del "Guandad"

Hace poco informamos que había naufragado en los canales del Sur el vapor "Guandad", sin que hubieran ocurrido desgracias que lamentar.

Ayer se comunicó a las oficinas superiores de la Armada, que este vapor había sido safado por medio de remolcadores y llevado con toda su mercadería a Calbuco.

Diplomático inglés

A bordo del "Rakuyo Maru" que debe fondear en Valparaíso esta tarde, a las cinco, llegará del Japón el miembro de la Embajada de Inglaterra en Tokio Mr. Rutherford Ovens.

Capitán de Marina Mercante

Ayer rindió su examen para capitán de Marina Mercante de 2.a clase, el señor Gregorio Güina, siendo aprobado.

Los minerales de Marga-Marga

Están por terminarse los trabajos que se hacen en el Mineral de Oro de Marga Marga, para instalar las maquinarias que principiarán a funcionar el 1.o del mes próximo, dando actividad a una región importante.

"Don Alvaro"

En la combinación transandina de ayer, se dirigió a Buenos Aires, para allí tomar el vapor que lo conducirá a Génova, el capitán de Marina Mercante señor Ernesto Jurgensen, que va a traer a Chile el vapor "Don Alvaro", adquirido hace poco por el señor Manuel Ossa, en la suma de 25,000 libras.

El "Rakuyo Maru"

Esta tarde debe fondear en Valparaíso el "Racuyo Maru", que viene del Japón y trae para este puerto 250 toneladas de mercaderías japonesas.

VIDA SOCIAL

ALMUERZO.— El señor don Alvaro Santa María Cerveró ofreció ayer en el salón rojo del Club de La Unión, un espléndido almuerzo a un grupo íntimo de sus amigos.

BANQUETE.— Próximamente el señor don Tito Fontaine Pourlon ofrecerá un banquete en honor del señor don Hernán Somavia Asquet, con motivo de haber sido designado como representante del Partido Conservador en la próxima lucha municipal.

CAMBIO DE RESIDENCIA.—En los últimos días del presente mes trasladará su residencia a la calle Alvarez esquina Echevers, la familia Donoso Andonaegui.

VIAJEROS.— Se ha dirigido a pasar una pequeña temporada a Jahuel, la señorita Olga Germain Falcón.

—Al mismo punto se dirigirá en breve la señorita María Bertelsen Noylón.

—A Santiago ha regresado, después de pasar algunos días en Viña del Mar, el señor don Agustín Arrieta.

—En Viña del Mar ha sido recibido el señor don Eleazar Lasso.

—En Punta Arenas ha sido recibido el señor don Alfonso Vergara.

—De Limache ha partido para este puerto, el señor Arturo Dölano.

BAUTIZO. — Ha sido bautizada la niña Patricia Heaver Thorne, hija del Cónsul de Suecia en Valparaíso señor James Heaver y de la señora Margarita Thornes de Heaver. Fueron padrinos el señor Hermann.

NACIMIENTO. — Ha venido al mundo un hijito del señor Fernández y de la señora Gándara de Fernández.

EN EL CLUB DE VIÑA. — La mañana tendrá lugar en el Club de Viña del Mar, y baile que los señores del Club de Viña del Mar ofrecen el próximo sábado a las familias de Viña a las familias socios.

La orquesta que dirigirá el maestro Folatre amenizará el

AVISOS DE VAPORES

Soc. Anón. Com. Braun & Blanchard
SERVICIO DE VAPORES

VALDIVIA
Potrerillos
Magallanes

SANTIAGO
AUGIER, BENAVIDES y Cía.
Bandera 180

De VALPARAISO, el 15 de Abril, para: COQUIMBO, HUASCO, CALDERA, TALTAL, ANTOFAGASTA, TOCOPILLA, IQUIQUE y ARICA.

De VALPARAISO, el 9 de Abril, para: ANTOFAGASTA, en derechura.

De VALPARAISO, el 9 de Abril, para: SAN ANTONIO, TOME, TALCAHUANO, CORONEL, CORRAL, PUERTO MONTT, CASTRO y PUNTA ARENAS.

VALPARAISO
BLANCO 957-959
Teléf. Inglés 2747. Nacional 261

Compañía Trasatlántica de Barcelona
(VAPORES-CORREOS ESPAÑOLES)

Línea Sud-Pacífico

El magnífico vapor

BUENOS AIRES

de 10,000 toneladas de desplazamiento, saldrá de Valparaíso para ESPAÑA el **Sábado 12 de Abril**, con escalas en: **Antofagasta, Iquique, Arica, Mollendo, Callao, Guayaquil, Balboa, Colón, Pto. Colombia, Curaçao, Pto. Cabello, La Guayra, Ponce, San Juan de Pto. Rico, Tenerife (Canarias), Cádiz y Barcelona**

Acepta pasajeros y carga para dichos puertos.

También admitirá pasaje entre los puertos chilenos mencionados.

Esmerada atención y excelente alojamiento y trato para los pasajeros de 1.a, 2.a y 3.a clase.

Para fletes, sapajes y demás informes, dirigirse a los Agentes:

MARTINEZ, VELASCO y Cía.
Cochrane 653 — Casilla 898
— Valparaíso —

LUEJE, NIETO y Cía.
Agustinas 889 — Cas. 3984
— Santiago —

Ab.-11

GRACE LINE
"SANTA LUISA", 16 DE ABRIL
Saldrá de Valparaíso, a las 1 P. M.
Gran rebaja en los precios de pasajes a Nueva York.
PROXIMAS SALIDAS "SANTA TERESA", Abril 30 "SANTA ANA", Mayo 14. "SANTA ELISA", Mayo 28.
SOLICITEN PORMENORES DE LOS AGENTES:
Grace y Cía. (Chile) S. A.
HUERFANOS 1087. — SANTIAGO

P. S. N. C.
VAPORES PARA EUROPA

ORTEGA . . 19 Abril 1 P. M.
ORITA . . . 3 Mayo 1 P. M.
OROPESA 24 Mayo 1 P. M.
Para Antofagasta, Mejillones, Iquique, Arica, Mollendo, Callao, Balboa, Cristóbal, Habana, Coruña, Santander, La Rochelle, La Pallice y Liverpool.

El "ORITA" no tocará en Iquique.
El "ORTEGA" tocará extra en Jamaica.

VAPORES PARA NUEVA YORK
BOLETOS DE IDA Y VUELTA

Essequibo 23 de Abril
Ebro . . . . 21 de Mayo
Essequibo 18 de Junio
1 P. M.
Para Antofagasta, Iquique, Arica, Mollendo, Callao, Salaverry, Palta, Balboa, Cristóbal, Habana y Nueva York.

The Pacific Steam Navigation Company
SANTIAGO: Agustinas 1017 — [illegible] — VALPARAISO: Calle Blanco
SUB-AGENTES EN SANTIAGO: Transportes Unidos, Estado esquina Delicias; Expreso Villalonga, Agustinas 840.

Compañía Sud-Americana
DE VAPORES
SERVICIO DIRECTO RAPIDO A NEW YORK
en 18 días, con escala en Antofagasta, Iquique, Callao y Cristóbal. PROXIMAS SALIDAS

"ACONCAGUA" Sábado 12 de Abril, a la 1 P. M.
"TENO" Sábado 10 de Mayo, a la 1 P. M.
EL PASAJE A NUEVA YORK VALE 250.00 DOLARES PRIMERA CLASE Y 110.00 EN INTERMEDIA; A CRISTOBAL, 150.00 Y 65.00 DOLARES, RESPECTIVAMENTE.

SERVICIO A GUAYAQUIL
con escalas en Coquimbo, Antofagasta, Gatico, Tocopilla, Caleta Buena, Arica, Ilo, Mollendo, Chala, Pisco, Puerto de Mora, Callao, Salaverry, Pacasmayo, Eten, Pimentel y Guayaquil. PROXIMAS SALIDAS:

"HUASCO" Viernes 18 de Abril, a las 4 P. M.
"IMPERIAL" Viernes 2 de Mayo, a las 4 P. M.

SERVICIO A PIMENTEL
con escalas en Coquimbo, Huasco, Caldera, Chañaral, Antofagasta, Iquique, Pisagua, Arica, Ilo, Mollendo, Chala, Pisco, Cerro Azul, Callao, Huacho, Supe, Huarmey, Samanco, Chimbote, Salaverry, Pacasmayo, Eten y Pimentel.
PROXIMAS SALIDAS:

"MAPOCHO" Viernes 11 de Abril, a las 4 P. M.
"CACHAPOAL" Viernes 25 de Abril, a las 4 P. M.
TARIFA REDUCIDA EN LOS PASAJES DE CAMARAS EN LAS LINEAS A GUAYAQUIL Y PIMENTEL, ENTRE TODOS CHILENOS: ANTOFAGASTA, $ 125; IQUIQUE, $ 115; ARICA, $ 192
Al solicitar un pasaje es indispensable la presentación del certificado de vacuna

WESSEL DUVAL & Cía.
Huérfanos esq. Morandé, Agentes
COMPAÑIA TRANSPORTES UNIDOS
Estado esquina Delicias, Sub-Agentes

INFORMACIONES DEL INTERIOR

(DE NUESTROS CORRESPONSALES)

TACNA

Intercity entre Tacneños y e iquiqueños

(De nuestro corresponsal, por telégrafo)

ARICA 8.— Hoy se jugará un intercity entre los equipos Maestranza de Arica y Caupolicán de Tacna. Los footballistas tacneños les ofrecerán un almuerzo en los baños de Bellavista. Ambos equipos son vencedores en la temporada de 1923, habiendo empatado en el primer encuentro verificado en Tacna. Se disputan once diplomas obsequiados por el Prefecto de Tacna, señor Luis Vargas.

Un Sanatorio por cuenta del ferrocarril a La Paz

(De nuestro corresponsal, por telégrafo)

ARICA 8.— La Empresa del Ferrocarril Internacional a La Paz, construirá un Sanatorio en la pampa José Santos Ossa, en un lugar situado a 3,500 metros de altura cerca de la Estación Central.

TALCA

Necesidad de un casillero nuevo

TALCA 8.— Un diario local cree que es de premiosa necesidad la instalación de un casillero nuevo en la oficina de Correos, por cuanto el que en la actualidad presta los servicios de tal, está completamente deteriorado; los compartimentos no tienen una sola chapa, por lo que se les pone candados que presentan un feísimo aspecto.

Cree, además, que con las entradas que por este servicio, recibe el Correo, se cubriría en poco tiempo el valor del nuevo.

Llega un pugilista yugoeslavo

(De nuestro corresponsal, por telégrafo)

ARICA 8.— Ha llegado a ésta el pugilista yugoeslavo Francisco Shielpovic y ha desafiado al uruguayo Sobral y a John William, campeón colombiano

TARAPACA

Movilización del mercado

(De nuestro corresponsal, por Telégrafo)

IQUIQUE, 8.—El Alcalde, señor Calderón Torres, ha iniciado la transformación y modernización del Mercado, que en la actualidad se encuentra ruinoso.

Degolló a su hijo e intenta suicidarse

(De nuestro corresponsal, por Telégrafo)

IQUIQUE, 8.—En la oficina salitrera "Keryma", la mujer de nacionalidad boliviana, Patricia Hinojosa, que trabajaba en verdulería, degolló a sus hijos Jertrúdis Coca, de trece años de edad y Julio Meneses, de ocho años, después de lo cual intentó suicidarse.

La mujer en cuestión tiene 45 años de edad. No ha sido posible establecer aún la causa que la indujo a tomar esta determinación.

Hoy será bajada de la Pampa y puesta a disposición del Juzgado.

Consultorio jurídico gratuito

(De nuestro corresponsal, por Telégrafo)

IQUIQUE, 8.—Un diario local ha abierto un consultorio jurídico gratuito, el que será atendido por el abogado, señor Evaristo Molina. En fecha próxima abrirá un consultorio médico igualmente gratuito.

Modernización del mercado Amengual

(De nuestro corresponsal, por Telégrafo)

IQUIQUE, 8.—Con motivo del aniversario del combate de Chipana, se proyecta organizar una manifestación en honor del señor Intendente Amengual, quien se distinguió en esta acción de guerra.

ATACAMA

Continúa la huelga de constructores

(De nuestro corresponsal, por telégrafo)

COPIAPO, 8.— Continúa sin solución la huelga de operarios constructores de la firma Franke Julian y Co., debido a que aún no se ha llegado a acuerdo alguno entre el jefe de dicha firma y los representantes de los obreros. Por este motivo, están paralizados los trabajos de la Caja de Crédito Hipotecario, que están a cargo de dicha firma constructora.

El desamparo en que se hallan muchas familias

(De nuestro corresponsal, por telégrafo)

COPIAPO, 8.— La edificación de la ciudad se halla sumamente atrasada, y puede decirse que son contadas las casas que se han levantado después del siniestro ocurrido en Noviembre del año 1922. A consecuencia de esto, son muchas las familias que aún viven en el más completo desamparo. Algunas de estas se han acercado a pedirnos que hagamos presente a las autoridades su aflictiva situación, a fin de que se preocupen de ellas.

Llega el Cónsul argentino en Santiago

(De nuestro corresponsal, por telégrafo)

COPIAPO, 8.— Ha llegado a esta ciudad, procedente de la capital, el cónsul argentino señor Félix Garay, acompañado de su señora esposa. El diario local al saludarlo le desea feliz estada.

A las diecisiete y cuarto hubo un fuerte temblor

(De nuestro corresponsal, por telégrafo)

COPIAPO, 8.— Continuamente se sienten en esta región, temblores de regular intensidad, por lo que el vecindario ya casi está acostumbrado a ellos, pero el que se sintió hoy a las diecisiete y cuarto, fué de gran intensidad, alcanzando a alarmar a los habitantes.

CONCEPCION

El vapor "Emilia" queda al garete frente a Constitución

TALCAHUANO, 8.—En la tarde de ayer se recibieron comunicaciones en este puerto, solicitando auxilios para el vapor nacional "Emilia", en viaje comercial desde Valparaíso a Punta Arenas, con intermedios.

Se precisaba en esas comunicaciones que la nave se encontraba al garete a la altura de Constitución y que su situación abrigaba temores de que el barco fuera destrozado contra las rocas de la costa.

El origen de este accidente, se decía, era debido a la falta de carbón, pues el existente en carboneras había sido totalmente consumido antes de llegar a uno de los puertos donde debía tomar el necesario para proseguir viaje.

Atendiendo a la gravedad de la noticia, la Superioridad Naval residente ordenó el zarpe inmediato del escampavía "Pisagua", que se halla descargando seiscientas toneladas de carbón para los servicios de las dependencias de la marina de guerra; pero inconvenientes insalvables imposibilitaron materialmente esta salida, no pudiéndose, por tanto, prestar los servicios requeridos a la nave accidentada.

Uno de los remolcadores que trabajan en la bahía salió en las últimas horas de la tarde con rumbo al Norte a fin de prestar remolque hasta este puerto al "Emilia", con lo cual se dará término a lo angustioso de su situación.

ARAUCO

Una ternera fenómeno: dos cuerpos con una sola cabeza de rara conformación

(De nuestro corresponsal, por telégrafo)

LEBU 8.— Ha nacido recientemente un fenómeno animal en el fundo Lanalhue, de propiedad de don Gaston Etchepare. El fenómeno en cuestión es un ternero cuyos de detalles de conformación son los siguientes: Consta de una cabeza, la cual se compone de tres ojos, dos orejas, dos mandíbulas inferiores y una mandíbula superior, en vez de uno tiene dos cuerpos separados, con cuatro patas cada uno y dos colas. La vaca que lo dió a luz, murió a consecuencia de ésto, como asimismo el fenómeno, el cual sólo alcanzó a vivir un día.

CAUTIN

Llega el Adicto Comercial Italiano

TEMUCO 8.— Se encuentra en esta ciudad, el doctor Tommaso Mancini, comisionado del Ministerio de Economía Nacional de Italia y Adicto Comercial de su país a la Legación de Santiago.

Su viaje obedece al deseo de conocer la situación comercial de la región Sur del país y ya ha visitado las demás provincias del Sur.

Aquí piensa desarrollar algunas conferencias de carácter comercial, lo que ha despertado interés entre los comerciantes de la plaza.

Sus connacionales piensan brindarle una comida que se verificaría en uno de los hoteles de la localidad.

$ 459,10 para el Hospital

TEMUCO 8.— En la colecta verificada en favor del Hospital de Caridad y la Liga de Foot-ball, correspondieron $ 459.10, o sea el 50 por ciento del total, a esta institución de caridad.

VALDIVIA

Que se llenen las vacantes

(De nuestro corresponsal, por telégrafo)

VALDIVIA 8.— La prensa local pide que la Dirección del ramo procure llenar las vacantes de los empleados de la Oficina de Correos de Valdivia, a fin de que el servicio pueda hacerse en forma más eficiente y sin tanto recargo para la escasa planta que actualmente lo atiende.

Longines
RELOJ DE PRECISION
Pídalos en las buenas relojerías

Falleció la señora Antonio de Auras

(De nuestro corresponsal, por telégrafo)

VALDIVIA 8.— Ha fallecido la señora Antonia Deppe de Auras, hija del señor ex-Alcalde Luis Deppe. Sus funerales se efectuarán mañana a las 10 de la mañana.

El robo de expedientes electorales

(De nuestro corresponsal, por telégrafo)

VALDIVIA 8.— Partió al Sur el señor Ministro de la Corte don Gregorio Schepeler, con el objeto de avocarse en el proceso por robo de expedientes electorales de Calbuco y Maullín en el Hotel Miramar de Puerto Montt.

Los trabajos del fuerte de Corral

(De nuestro corresponsal, por telégrafo)

VALDIVIA 8.— El General señor Lorca visitó ayer los trabajos de reparación que se están efectuando en el fuerte de Corral, felicitando al teniente Araya, bajo cuya vigilancia trabaja la tropa.

LLANQUIHUE

Cambio de anillos

(De nuestro corresponsal, por telégrafo)

OSORNO 8.— Cambiaron anillos de compromiso matrimonial el señor Emilio Surber con la sekorita Frida Mohr.

Tifus y tifoidea en Varas

PUERTO MONTT— Se ha denunciado dos casos de tifo icterohemático y dos de fiebre tifoidea en la vecina villa de Puerto Varas.

CHILOE

Se inician los cursos nocturnos para obreros

(De nuestro corresponsal, por telégrafo)

ANCUD 8.— Se han iniciado los cursos nocturnos para obreros en el Liceo local. Con este motivo el señor Rector Rivera Bahamonde anunció una brillante alocución para dar a conocer los fines que persiguen tales cursos.

SERVICIO METEREOLOGICO DE " LA NACION"

8 DE ABRIL DE 1924

OBSERVACIONES METEOROLOGICAS LOCALES

Presión atmosférica, m|m., a 0º y 45º lat., 7 h., 714.9; 14 h., 714.1 21 h., 715.1.

Humedad relativa, o|o, 7 h., 62 o|o; 14 h., 38 o|o; 21 h., 66 o|o.

Tensión del vapor de agua, m|m; 7 h., 10.0; 14 h., 10.8; 21 h., 9.1.

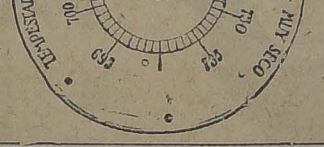
Temperatura del aire, 0º C., 7 h., 15.0; 14 h., 26.0; 21 h., 17.2.

Dirección del viento y grado Beaufort, 7 h., N-1; 14 h., S-3; 21 h., Calma.

Velocidad, metros por minuto, 7 h., 115; 14 h., 310; 21 h., —.

Nebulosidad (décimos) y densidad, 7 h., Desp.; 14 h., Desp.; 21 h., Desp.

Tipo de nubes y dirección, 7 h., —; 14 h., —; 21 h., —.



Visibilidad y titilación a las 7 h., 3; 14 h., 3; 21 h., 3.

Agua caída, milímetros: 14 h., —; 21 h., —.

Temperatura del aire a las 26.9.

Temperatura del aire a las 14.0.

Oscilación térmica en 24 horas 12.9.

Viento dominante, Sur.

Agua caída en 24 horas, 0.0.

Agua caída hasta las 14.0 mm.

Agua caída hasta la misma fecha del año anterior, 0.8 mm.

Hidrometeoros, rocío.

Anotaciones generales: Entran descargas eléctricas.

OBSERVACIONES METEOROLOGICAS GENERALES

LA GRAN DEPRESION CICLONICA DE LA REGION AUSTRAL PRESENTA UN MINIMUM DE [illegible] LA LLUVIA SE EXTIENDE HASTA LA PROVINCIA DE ARAUCO. —TEMPORAL DESDE CHILOE [illegible]

PRESION ATMOSFERICA. —La gran depresión ciclónica aparecida en días anteriores se desplaza en la actualidad en la región de Magallanes, presentando en el centro de baja presión, el mínimum barométrico considerable del 715 milímetros (953 milibarias). El régimen ciclónico se extiende hasta las provincias del Sur del país, y principia a afectar parte de la Zona Central.

VIENTOS. — Desde Arauco al Sur predominan los vientos del Norte y del Oeste con bastante intensidad. En Isla Huafo y Cabo Raper el temporal se ha desarrollado con gran violencia.

En la Argentina, desde Bahía Blanca al Sur predominan los vientos del Nor-Oeste.

TEMPERATURA. — La temperatura ha continuado bastante elevada en la región Central de nuestro país y en la Argentina. En el Sur ha descendido considerablemente.

Entre Santiago y Talca las máximas oscilaron entre 25 y 27 grados centígrados.

La mínima del país se observa en Lonquimay con 2º bajo cero.

NEBULOSIDAD. — La nebulosidad ha aumentado considerablemente en la Zona Sur y en la costa de la región Central.

Está completamente nublado y amenazante a partir de la provincia de Concepción. Por las [illegible] nublados llegaron hasta [illegible]

En la Argentina la nieve ha sido bastante elevada, observando los Cirrus en Bahía Blanca y Río Negro.

HIDROMETEOROS. — [illegible] se extendió en el día de ayer a todas las provincias de Arauco hasta el [illegible] tín. En las últimas horas de la tarde llovía con fuerza en Concepción, Cautín, Valdivia, Llanquihue y Chiloé.

En la Argentina está nevando entre Las Lajas y [illegible]

En Isla Huafo y Cabo Raper reina temporal.

ANUNCIOS METEOROLOGICOS

La perturbación atmosférica avanzará hacia la Zona Central. — [illegible] tinuará el mal tiempo y la lluvia en el Sur

CARACTERES GENERALES DEL TIEMPO

Después de una bonanza más o menos duradera, se iniciará un período de perturbaciones atmosféricas generales que, en un plazo posterior, acarreará las primeras lluvias para la Zona Central.

La gran depresión ciclónica aparecida en días anteriores, se desplaza en la actualidad en Magallanes con un mínimum barométrico considerable. El régimen ciclónico y el mal tiempo ocupan un área enorme, extendiéndose a gran parte del país.

La perturbación ha avanzado gradualmente hacia el Norte, y según nuestros cálculos anteriores, debe principiar a manifestarse hoy Miércoles en la Zona Central, o a más tardar mañana Jueves. Esto será el principio de los primeros malos tiempos.

ANUNCIOS PARA LA ZONA NORTE

Nublados generales en la costa y lloviznas en Coquimbo.

Hacia fines de la semana se producirán perturbaciones atmosféricas de mayor importancia.

ANUNCIOS PARA LA ZONA CENTRAL

El cambio de tiempo debe iniciarse en el día de hoy, en la parte Sur de la zona y generalizarse luego rápidamente en el resto.

La nebulosidad aumentará y las neblinas serán frecuentes durante la mañana.

La temperatura descenderá, manifestándose fresca en la mañana y en la noche y moderada en la tarde.

Habrá lloviznas aisladas.

ANUNCIOS PARA LA ZONA SUR

Continuará el mal tiempo en toda la Zona Sur. La lluvia se desarrollará con intensidad, con fuertes vientos del Norte. La temperatura se mantendrá fresca en la región próxima a la cordillera y se producirán temporales.

ANUNCIOS PARA LA COSTA

El cambio de tiempo en la costa central en todo el litoral, desde Coquimbo. En la costa de la Zona Central amanecerá con [illegible] neblinas, lloviznas y [illegible] fresca. En la costa de la Zona Sur reinará mal tiempo con lluvia, fuertes vientos [illegible] tría y recio oleaje.

NOTA—Estos anuncios [illegible] miten por radiotelegrafía [illegible] país.

Aviso a nuestros Suscritores

En vista de los continuos reclamos llegados a nuestras oficinas, originados por estafas de que han sido víctimas algunos de nuestros suscritores por personas que se han presentado como Agentes en Viaje de la Empresa Periodística "La Nación", extendiendo recibos de suscriciones y percibiendo su valor, llamamos la atención de nuestros lectores con respecto a que nuestros Agentes Viajeros deben presentar un carnet con su fotografía, numerado y firmado por el Gerente de esta Empresa.

En consecuencia, no nos hacemos responsables de suscriciones tomadas a personas que no estén provistas del carnet a que nos referimos más arriba..

Empresa Periodística "LA NACION
Casilla N.o 81 D. — Santiago

EN HONOR DEL AUTOMOVILISTA CARLOS ESCOBEDO

LA MANIFESTACION DE ANOCHE EN EL RESTAURANT REGINA

una brillante reunión deportivo- dió oportunidad anoche el ho- je que los automovilistas san- tinos habían preparado en honor señor Carlos Escobedo, por el término de su raid Santiago- os Aires, ida y vuelta.

manifestación se llevó a efec- el Restaurant Regina, en un ente simpático y cordial.

los postres ofreció el acto el Pedro Arrigoni, recordando ficultades que tuvo que ven- por estas saludables competencias

En seguida el señor Guillermo Maldonado leyó las siguientes estrofas:

A CARLOS ESCOBEDO

No sólo el Cóndor ligero
posa su planta atrevida
en la alta cumbre dormida,
donde imponente y severo
brilla el sol el día entero;
También el esfuerzo humano
del hombre con férrea mano
impele bravo, impetuoso
el manubrio poderoso
que cruza rápido el llano.
Y sin mirar el rigor
de las cumbre legendaria
que, impasible y solitaria,
desafía sin temor
el ímpetu asolador,
de la fiereza del viento,
sigue su ruta, contento,
porque en su alma chilena
ningún temor le enajena
la fe de su pensamiento.
No importan para el valiente
la lucha cruenta y porfiada,
si en su pecho va terciada
nuestra estrella refulgente,
y atraviesa un Continente
porque a só ser le fascina
la gloria que le ilumina,
el deseo más hermoso
de llevarla cariñoso
un abrazo a la Argentina.

Finalmente, el señor Carlos Escobedo agradeció la manifestación de que era objeto, expresando que sentía la más íntima satisfacción de haber realizado esta prueba, para demostrar que los chilenos son capaces de llevar a cabo las mismas hazañas que los deportistas argen-



ASISTENTES A LA MANIFESTACION DE ANOCHE

señor Escobedo en su larga y felicitándolo a nombre de mantes del volante por tan gada hazaña.

ontinuación habló a pedido de stentes, un representante de o diario, quien manifestó que ación" había patrocinado este nvencida como siempre del spíritu deportivo de nuestra hizo votos porque excursio- esta naturaleza se organiza- periódicamente, ya que ellas guan al acercamiento con los migos y hermanos y por- demás fomentaban el gusto

UN AÑO EN TIERRA DEL FUEGO

ALACALUFES, ONAS Y YAGANES

ERESANTES ESTUDIOS SOBRE LAS COSTUMBRES, ORGANIZACION Y MEDIOS DE VIDA DE ESTAS ANTIQUISIMAS TRIBUS FUEGUINAS

egresado últimamente de Tie- Fuego a donde fuera en Co- del Gobierno el distinguido o e investigador Padre Gus- profesor del Colegio del Divi- o y Jefe de Sección del Mu- Etnología y Antropología. rofesor Gussinde a efectuado viajes a Tierra del Fuego ntribuído con valiosos datos los a las investigaciones que dudero interés se siguen tanto omo en los principales cen- ntíficos de Europa y América te.

actividades del Padre Gussin- en especial importancia por ellas están encaminadas a ar un método en los estudios os hasta ahora algo difu-

s tenido oportunidad de con- con el esforzado y investi- quien nos ha relatado el pe- fatigoso viaje que hiciera a rgonia occidental, lleno de s inconvenientes, tales co- medios de transporte, desa- za de los indígenas y otras ades propias de la difícil ex- .

largo referir detalle por de- nzamos diciéndonos el Padre e, las incidencias del viaje tuvo que luchar contra se- graves obstáculos.

ero referirme en especial y fundizar mucho ya que es un iza algo árido para la gene- las condiciones de vida, cos- s e ideas religiosas de los os.

aza fueguina sigue diciéndo- ede dividirse en tres grandes que aún cuando demuestran pequeñas diferencias, guar- tres una similitud absoluta que se refiere a creencias y bres.

Primera de estas divisiones es se extiende en los alrededo- golfo de Penas, hallándose das las islas al Sur de anda y Canal de Beagle. Las antes mencionadas se denomi- alacalufes Onas y Yaganes res- mente.

COSTUMBRES

arioso anotar, continúa ma- ndonos nuestro interlocutor, o de que constituyendo los os la raza más antigua de a, —que es lo que se des- de los últimos estudios prac- — se mantengan en el úl- gar en materia de progreso ra con relación a sus congé

fueguinos son nomades y así se les puede ver en constante movimiento sin que sus tribus se asienten en puntos determinados.

Por lo que respecta a sus hábitos puede decirse que son tranquilos y trabajadores, se dedican preferentemente a la caza y a la pesca. En lo único que se nota un progreso, triste progreso, podría decirse es en la fabricación de armas.

Este tópico es interesante y traigo sobre él, observaciones curiosas como asimismo algunos de los útiles guerreros usados por los indígenas, los que pondré a disposición del Museo Histórico de Arqueología que se construirá al costado del nuevo edificio de la Biblioteca Nacional.



PADRE MARTIN GUSSINDE

IDEAS RELIGIOSAS

Los fueguinos son monoteístas; creen en un ser supremo, pero no existen entre ellos representaciones de divinidades, como en otras razas indígenas, en las cuales alcanzó caracteres de extraordinario feticismo el culto de los ídolos.

Esta observación viene a corroborar el aserto de la antigüedad de los fueguinos, pues no son las más arcaicas las razas que demostraron fervor por ídolos toscamente construídos de barro o madera.

He estudiado también con especial interés algunas de sus fiestas que revisten un carácter mixto de religiosas y educativas.

Estas se denominan "Chiejans" o "Klna". En ellas se enseña a los jóvenes junto con las prácticas establecidas de respeto a los ancianos y probidad en todas las acciones, el modo de manejar las armas, etc.

Antes de terminar esta breve reseña nos dijo el Padre Gussinde quiero referirme al Museo de Etnología y Antropología que se proyecta fundar anexo al Museo Histórico y dotado de los métodos más modernos empleados en la noble ciencia del hombre. La dirección del Museo de Etnología ha dedicado, por eso, también su especial atención a la recolección de todos los objetos en uso entre los indígenas chilenos. Y respecto a los fueguinos puede decirse que poseemos una colección valiosísima que no dejará de perpetuarnos la vida y las costumbres de los fueguinos, aún cuando esas razas se hayan extinguido; porque en vista de su número muy reducido, dentro de pocos decenios ya no quedará ningún representante fueguino.

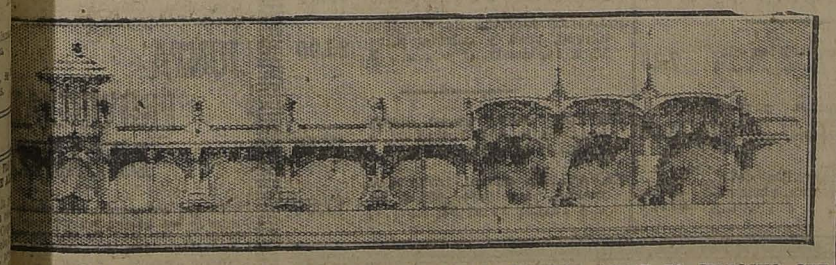
Una vez terminada la construcción del nuevo edificio del Museo Histórico, al lado de la nueva Biblioteca Nacional, se podrán exhibir, en su lugar definitivo, los materiales en uso entre los fueguinos, y constituirá un orgullo para los intelectuales de Chile el haber contribuído al conocimiento más extenso y detallado de la prehistoria de nuestro país.

Quiero reiterar mis profundos agradecimientos al Gobierno, por haberme encargado una comisión tan honrosa, visto previamente el informe de mi jefe, y director del Museo de Etnología, doctor Aureliano Oyarzún; agradecimientos al Ilmo. señor Arzobispo que también se dignó subvencionar esta expedición, a las autoridades eclesiásticas, civiles y marítimas del Territorio de Magallanes, a las autoridades argentinas de esas regiones y a tantos otros particulares que han contribuído efi cazmente a que se llevó a un término feliz una expedición tan delicada, peligrosa y arriesgada, como importantísima a la vez.

Ahora sólo deseo reponerme algo de las fatigas, penurias del viaje, exhibir debidamente los materiales recogidos y dedicar toda atención a la preparación de las tres monografías sobre las tribus fueguinas Yagan, Onas y Alacalufes que en tenido la suerte de visitar va cuatro veces; terminó diciéndonos el erudito investigador.

El Padre Gussinde en breve publicará interesantes estudios sobre su viaje a Tierra del Fuego.

PROGRESOS LOCALES



GRABADO ADJUNTO REPRESENTA EL FRONTIS DE LOS KIOSKOS SOBRE EL MAPOCHO QUE FEURA, EL SEÑOR RAMON DEL BARRIO DE ACUERDO CON LA CONCESION HECHA POR EL GOBIERNO.

icio de tranvías a San Bernardo

os informa:

vo de seriaa y cotidianas mo- para numerosos pasajeros es sión de los tranvías de 2.3 que hasta hace poco corrían os a los de 1.9, entre Santia- San Bernardo.

midos, estrujados y revueltos, nastos y bultos diversos, los pasajeros de segunda clase forzados a ocupar el estre- apazamiento reservado para dos de los tranvías en Ser-

DEFUNCION

Ha fallecido nuestro deudo, señor

Jorge Alfaro

amos a sus amigos y a los stros, se sirvan acompañar restos al Cementerio Ge- l, Jes- su casa habitación, calle Pedro 2115.

LA FAMILIA.

EL ALCALDE DE PROVIDENCIA

En el día de ayer el juez suplente del Primer Juzgado, que conoce del proceso sobre irregularidades cometidas en la Municipalidad de Providencia, motivado a raíz de los denuncios hechos el año pasado por el inspector de cuentas señor Luis Del'Orto, dictó orden de prisión contra el primer alcalde de la Municipalidad de esa comuna, don Horacio González. El señor González obtuvo su libertad bajo fianza.

VIDA ESTUDIANTIL

Liceo Miguel Luis Amunátegui

En sesión ordinaria celebrada el 8 del presente, se procedió a la elección del nuevo directorio de esta Institución, quedando constituído en la siguiente forma:

Presidente, señor Eduardo Delfín R.; vice-presidente, señor N. Ocarranza; tesorero, señor Roberto Saldaño; pro-tesorero, señor Arturo Lagos; secretario, señor Benjamín Cid; pro-secretario, señor Eduardo Frost.

DEFUNCION

Ha fallecido nuestro querido deudo señor

Martín Harboe L.

Sus restos serán trasladados a Valparaíso el Jueves 10 del presente, partiendo el cortejo de la calle Dávila 737, a las 10.15 A. M.

LA FAMILIA.

PREVENCION DE LAS ENFERMEDADES DE TRASCENDENCIA SOC

la calle Eyza- TUIRA HOY CIONAL juez señor ndose del neficios incalculables para proporcionar a la Junta Jorge na el Patronato Nacional de la Fa- intenfancia. El señor Valdés Valdés, hi- persozo presente que la mortalidad infantil de niños recién nacidos hasta un Jorge año de edad, es de 32 por ciento y lecidesde un año para arriba, es de- rva. la- cir, cuando el Patronato se hace car- go de esos niños, es de un 2 por to- ciento.

En seguida se trató de diversos asuntos de carácter interno.

LA JUNTA DE BENEFICENCIA SE OCUPO AYER DE ESTE IMPORTANTE PROBLEMA

Presidida por don Ismael Valdés Valdés y con asistencia de 24 de sus miembros, celebró sesión ayer en la tarde, la H. Junta de Beneficencia.

Se incorporó a la sala el nuevo miembro de la Junta, recientemente elegido, don Eliodoro Yáñez.

Una vez que fué leída y aprobada el acta de la sesión anterior, el Vice-Presidente de la Junta, señor Santelices, se felicitó por el feliz regreso al país del Presidente, señor Valdés Valdés y pidió que se dejara constancia en el acta de los sentimientos de la Junta por tal motivo.

Se trataron de numerosos asuntos relacionados con las haciendas de beneficencia, y de la marcha de los establecimientos de su dependencia, ordenándose, entre otras cosas, autorizar un suplemento extraordinario para la Casa de Orates y Quinta Bella, dependiente del Manicomio, a objeto de que se hagan nuevas construcciones.

Prevención de las enfermedades de trascendencia social.—Iniciado por el señor don Eliodoro Yáñez, se siguió un largo debate relativo a la prevención de las enfermedades de trascendencia social, enfermedades que, hoy en día, sólo se curan, pero en ninguna forma se las previene.

Terciaron en este debate, abundando en interesantes observaciones, aparte del señor Yáñez, los doctores señores Amunátegui, Sierra, Rodríguez Barros, del Río y el Presidente, quien hizo presente los beneficios incalculables que proporcionaría al Patronato Nacional de la Infancia. El señor Valdés Valdés, hizo presente que la mortalidad infantil de niños recién nacidos hasta un año de edad, es de 32 por ciento y desde un año para arriba, es decir, cuando el Patronato se hace cargo de esos niños, es de un 2 por ciento.

En seguida se trató de diversos asuntos de carácter interno.

E D U C A C I O N.

LA ULTIMA SESION DEL CONSEJO DE INSTRUCCION PUBLICA

POSIBILIDAD DE QUE SE ESTABLEZCAN NUMEROSAS CARRERAS CORTAS DE ACUERDO CON LAS NECESIDADES INDUSTRIALES Y ECONOMICAS DEL PAIS

EL RECTOR DE LA UNIVERSIDAD SE PROPONE HACER UN ESTUDIO RESPECTO A LA PROFESIONES QUE TIENEN COMO BASE LA UNIVERSIDAD

CURSOS PARALELOS EN ALGUNAS ESCUELAS UNIVERSITARIAS

La sesión que celebró el Lunes el Consejo de Instrucción Pública, fué presidida por el Ministro de Instrucción Pública, don Guillermo Labarca Hubertson; asistieron el señor rector de la Universidad don Gregorio Amunátegui, los señores Consejeros: Aguirre Cerda, Aguirre Luco, Bahamonde, Espejo, Fernández Peña, Gandarillas, Matta, Lira Infante, Mardones, Matte, Ramírez y el señor secretario general don Ricardo Montaner Bello.

LABORATORIO Y BIBLIOTECA NEWMAN

Abierta la sesión, se dió lectura a una comunicación de la señora Paulina Bernard de Newman, dirigida al señor Rector de la Universidad, en la cual manifiesta que ha resuelto obsequiar, a la Facultad de Ciencias Físicas y Matemáticas, todo el material del laboratorio que fué de don Carlos Newman y la mayor parte de su biblioteca, cuya base la constituyen los libros de don Francisco Newman Andonaegui, la primera persona que obtuvo el título de ingeniero, cuando se creó esta carrera en Chile, y los de don Alejandro Andonaegui, miembro distinguido que fué de la Facultad de Matemáticas.

Se advierte en la misma comunicación que una de las razones que tuvo la señora Bernard de Newman para elegir a la Universidad de Chile fué el recuerdo de la grande amistad que unió al señor Newman con uno de los profesores más respetados de la Escuela de Ingeniería, don Arturo Salazar; y manifiesta también su deseo de que, si ello fuera posible, se obsequiaran algunos instrumentos y materiales a la Facultad de Medicina y a la Universidad Católica.

Unánimemente se resolvió proceder de acuerdo con los deseos de la señora de Newman; y al mismo tiempo, se comisionó al profesor don Arturo Salazar y al Director de la Escuela de Ingeniería, don Gustavo Lira, para que procedan a recibir e instalar el laboratorio y la biblioteca.

Se enviará nueva comunicación a la señora Newman, paar reiterarle los agradecimientos de la corporación y poner en su conocimiento los acuerdos celebrados.

EXTENSION UNIVERSITARIA

Después se dió cuenta de un cablegrama del señor Ministro de Chile en Francia, en el cual avisa que Paul Hazard, partirá a Chile el 20 de Abril.

Hazard, que es uno de los más distinguidos literatos franceses, ha sido contratado por la Universidad de Chile, a fin de que venga a dar en la temporada de Otoño, una serie de clases, destinadas a los estudiantes y conferencias públicas, en el Salón de Honor, de conformidad con un plan semejante al adoptado en el curso que Abel Rey profesó el año último.

Con este motivo, anunció el señor rector de la Universidad, que posiblemente, en la Primavera próxima, vendría a dar también algunas lecciones el doctor René Sand, eminente médico belga, actual secretario de la Cruz Roja Internacional y especialista en higiene social. Añadió el señor Rector que en los anales de la Universidad se publicaría dentro de poco, un interesantísimo trabajo inédito del doctor Sand, sobre "La reconstrucción de Bélgica".

EL PROBLEMA DE LA BAJA DEL CAMBIO

En seguida, dió cuenta de que, en vista de una insinuación contenida en un artículo de don Raimundo del Río que se publicó en un diario de Santiago, había citado a una reunión, que se verificará el Miércoles 9, a los profesores de Hacienda Pública, Economía Política y otras asignaturas afines de las diversas Escuelas universitarias, a fin de estudiar en forma de Seminario o como lo estimen más conveniente los señores catedráticos, el problema de la baja del cambio.

Añadió el señor Rector que en la semana última, llamado por el señor Ministro de Hacienda, éste le comunicó que tanto S. E. el Presidente de la República como él mismo, tenían el más vivo interés en que se llevara a cabo dicho estudio y le prometió al mismo tiempo darle todos los medios necesarios para que pudiera hacerse en las mejores condiciones.

ENSEÑANZA ANTIALCOHOLICA

En la cuenta de la sesión se dió lectura a un decreto del Ministerio de Instrucción, que pone a disposición del Rector de la Universidad, la suma de cincuenta mil pesos para que atienda a la adquisición de material de enseñanza anti-alcohólica, dictación de conferencias y creación de cursos encaminados a difundir en los establecimientos de su dependencia las nociones morales y prácticas, adecuadas para combatir el alcoholismo.

El señor Rector de la Universidad, agradeció al señor Ministro que hubiera proporcionado los medios para iniciar esta obra a que la Universidad da la mayor importancia, y manifiesta, demás, que tenía en estudio un plan de trabajo que oportunamente pondría en conocimiento de la corporación.

TERNAS

Se formó después la siguiente terna alfabética para proveer en propiedad en el **Liceo de Curicó**, las asignaturas de Ciencias Biológicas y de Física:

Don Luis Alvarez Arancibia,
Doña Lastenia Bruni Prado, y
Doña Berta Paredes Oyarzún.

NOMINAS DE CANDIDATOS

Se presentaron después las siguientes nóminas de candidatos para servir los empleos de profesores, que se indican:

Liceo de San Fernando. — Francés con 30 horas semanales. — 1. Don Víctor Manuel Valdivieso; 2. Don Alfredo Acuña Acuña; 3. Don Juan Guijón Hernández; 4. Don Romeo Murga, y 5. Don Luis H. Contreras.

Liceo de Ancud. — Matemáticas y física con 30 horas semanales. — 1. Don Carlos Peralta Santana. 2. Doña Eufemia Ruffinatti Castelli; 3.o Don Ramón Luis Norero Norero; 4. Don Pedro Hernández Henríquez y 5. Don Julio Maureira.

Liceo de Illapel. — Historia y Geografía, con 16 horas semanales. — 1.o Don Francisco Frías Valenzuela; 2. Don Humberto Tapia Depasier. 3. Don Juan Peralta; 4. Don Angel Fuenzalida Potts y 5. Doña Julia Aravena Rojas.

Liceo de Constitución. — Francés con 16 horas semanales de clases. — 1. Don Misael González. 2. Don Juan Fulgar Montoya; 3. Doña Elisa Amion Peyroul; 4. Doña Amelia Carvajal Briones, y 5. Don Mario Inostroza R.

ESCUELA DE MEDICINA

Se acordó proveer en propiedad, a propuesta en terna del Cuerpo de Profesores de la Facultad respectiva, la cátedra de Clínica Médica, que se halla servida interinamente desde la renuncia del doctor García Guerrero, que la servía.

CLASES EN PROPIEDAD

Se acordó igualmente proveer con profesores propitarios la siguientes asignaturas:

Liceo de Talca. — Inglés, con 30 horas semanales de clases; y

Liceo de Cauquenes. — Inglés con 18 horas.

SOLICITUD DE LOS ALUMNOS DE LEYES

Se ocupó después el Consejo de la petición de los alumnos de leyes para que se postergue la aplicación del reglamento de 28 de Junio de 1918, en cuanto no permite la incorporación en el curso inmediato superior de aquellos estudiantes que tengan exámenes previos atrasados.

En vista de que con anterioridad al presente año se había dado matrícula de oyentes a alumnos que se hallaban en este caso, y en uso de la atribución que el mismo reglamento confiere al Consejo de Instrucción Pública, de permitir que, por causas justificadas los alumnos de un curso se incorporen en él inmediatamente superior, aún cuando no hayan cumplido con los requisitos necesarios, **acordó por última vez** conceder esta gracia a todos los que se encuentren en tales circunstancias.

De este modo los estudiantes que se incorporen a un curso en el actual período de matrícula, teniendo uno o dos exámenes atrasados del anterior, podrán rendir éstos en la temporada de Diciembre, — Marzo venidero, — y si son aprobados, en ellos, los del año a que ahora ingresen.

ESCUELA DE FARMACIA

Se ocupó también el Consejo de la matrícula en la Escuela de Farmacia, que a fines de la semana pasada llegaba a una cifra de 183 inscritos, y se propuso, en vista de lo informado por la Facultad de Medicina y de la buena acogida que a la idea dió el señor Ministro de Instrucción Pública, pedir la creación de cursos paralelos para el primer año de dicho curso.

CURSOS PARALELOS EN MEDICINA

Quedó además iniciado el estudio sobre creación de clases paralelas del primer año de medicina, en aquellas asignaturas que aún no las tienen.

EXCESO DE ALUMNOS UNIVERSITARIOS

Y a este propósito, llamó la atención el señor Rector de la Universidad al excesivo número de alumnos que solicitan incorporación en escuelas universitarias, en tal punto que, como se sabe, éstas ya no son capaces de contenerlos, y en unas ha sido necesario limitar la matrícula y en otras crear o aumentar los cursos paralelos. Cree el señor Rector que esta es un problema a cuyo estudio hay que entrar sin demora, unido al que ya se ha propuesto en alguna sesión de establecer carreras cortas, de acuerdo con las necesidades industriales y económicas del país y a las cuales se pueda ingresar sin necesidad de llegar al bachillerato, desde los diversos dejos de la Escuela Primaria, y de aquellos otros en que puedan dividirse las Humanidades. Desde luego, tiene el propósito el señor Rector de la Universidad de pedir a algunos profesores que se sirvan hacer un estudio estadístico de los profesionales que hay en el país, de las actividades que actualmente desempeñan y de la situación económica que les ha logrado la carrera universitaria que siguieron.

Estas ideas fueron en general unánimente aceptadas por la Corporación.

LA CALIFICACION DEL PROFESORADO

LOS PROFESORES DEL INSTITUTO COMERCIAL EXPONEN SUS OBSERVACIONES AL MINISTRO DE INSTRUCCION

Los profesores del Instituto Comercial han elevado al Ministro de Instrucción una extensa nota en la cual consideran el decreto dictado en Febrero último de ese Ministerio sobre calificación del profesorado nacional.

Empiezan por decir que los fracasos de las tentativas para clasificar al profesorado se debe a que la calificación no es el comienzo de una obra de organización de la enseñanza, sino su término natural. La calificación del personal, dicen, puede existir en instituciones bien organizadas como el Ejército y la Marina, porque la experiencia ha estatuído ya el método lógico de la calificación y porque son organizaciones cuyos miembros tienen concepto cabal de su misión. No pasaría esto, según ellos, en la enseñanza, pues aún no está señalado el alcance de los títulos en los diversos institutos, los cuales se procuran convertirlos hoy día en semillero de privilegios.

Se ve el caso de que tareas iguales son rentadas en forma desigual, cargos superiores no son en realidad ascensos, pues tienen menor remuneración que otros de menos responsabilidad.

Agregan que la enseñanza está desorganizada y que para mejorarla se toman una serie de acuerdos inconexos e inadecuados, y que es primordial organizar la enseñanza misma, y hecho ello bastaría con la aplicación del reglamento número 46 de calificación de oficiales de la Armada. Opinan que la calificación debe hacerse sin mayor intervención que la del calificado y jefe del servicio, y que lo contrario vendría a perturbar la armonía que debe existir entre todos los profesores.

Terminan los profesores declarando que desde luego se someterán a los acuerdos dictados por las autoridades, pero han creído oportuno insinuar algunas ideas, para que se organice la escala de los servicios que será antecedente natural del escalafón del profesorado.

C U L T O

SOLEMNE HOMENAJE A NUESTRA SEÑORA DEL CARMEN

La Comisión Metropolitana del Carmen, honrada con las bendiciones del Excmo. señor Nuncio Apostólico, y con la dirección inmediata del Excmo. y Rvdmo. señor Arzobispo, se dirige respetuosa y cariñosamente a todos los fieles de la República, y de un modo especial a los encargados del bien de las almas, y les ruega que por amor a Dios quieran influir en que lleguemos a ofrecer a Nuestra Madre Santísima del Carmen, los siguientes homenajes de plegarias y de amor:

1. Que todos imploremos de esta Patrona Celestial, que nos alcance el don de la contrición y el perdón de las culpas.

2. Que le presentemos para que las ofrezca a su divino Hijo, las mayores manifestaciones de fe y de caridad.

3. Que le clamemos para que nos obtenga la paz del Señor, y con ella la mayor grandeza de nuestra patria, y la gracia de permanecer siempre fieles en el servicio de Dios.

La Comisión encarece para el mejor fruto en estas manifestaciones, que se realicen con entusiasmo ejemplar, las siguientes prácticas:

1.a La de que todas las parroquias, iglesias, hogares y fieles del país, inicien el 9 de Abril y terminen el 16 de Julio, día del Carmen, una serie de quince Miércoles, enterándolos después si no se pudo principiarlos en la fecha indicada o si hubo que interrumpirlos.

Queda al arbitrio de los señores párrocos, rectores de iglesias, padres de familia, directores de cualquier género de colectividades, y de cada uno de los fieles, la forma de honrar estos Miércoles, según sea en los templos u hogares, o se tenga que hacer individualmente.

Sólo se ruega que siempre se consulte el mayor provecho de las almas, y que, si es posible, todas las manifestaciones se realicen en común y principien por el rosario breve.

Así habrá uniformidad en lo sustancial, dentro de la libertad necesaria por las diversas circunstancias ya de los fieles como de los diginitos puntos del país.

2.a La de que se preparen primeras comuniones, las más posibles y dentro del plazo para el cumplimiento pascual, cuyo término va a ser muy próximo a la fiesta del Carmen.

3.a La de que se celebre y se oiga la Santa Misa, y la de que se comulgue cuanto se pueda. Si se llega a hacerlo semanalmente, prefiérase los Miércoles.

4.a La de que se haga una gran comunión general por los fieles de Chile entero, dentro de todo el mes de Julio, que comprende la fiesta del Carmen.

5.a La de que a la vez nos vayamos preparando para el día del Carmen, cuya fiesta celebraremos conforme con la invitación que se hará en su proximidad.

La Comisión Metropolitana invoca el amor filial y patriótico de los chilenos a Nuestra Madre del Carmen, y suplica a todos los fieles que acepten participar lo más ejemplarmente posible, en todos estos homenajes.—San Iago, 25 de Marzo de 1924.—Cristóbal Villalobos, presidente de la Comisión.—Pedro José Infante, presidente del Colegio de Párrocos.—Ventura Blanco V., por los caballeros y jóvenes de la Comisión.—Elena Robert v. de Correa, por las señoras y niñas de la Comisión.—Arturo Cortínez, secretario."

Aplaudimos esta nueva iniciativa de la Comisión Metropolitana del Carmen; nos adherimos de todo corazón a ella y bendecimos a los que cooperen en alguna forma a la realización de sus nobles y cristianos ideales.—Benedicto, arzobispo de Cesárea, Nuncio Apostólico. — Crescente, arzobispo de Santiago.

Concesiones del Excmo. señor Nuncio Apostólico:

1.o Faculta a los señores párrocos y demás rectores de iglesia de la República de Chile, para que puedan trasladar la fiesta del Carmen del próximo 16 de Julio, a otro día dentro de la octava. Servatí de jure servandi.

2.o Indulgencia plenaria por una sola vez, y en la forma acostumbrada por la Iglesia, a todos los que habiéndose confesado y comulgado visiten alguna iglesia u oratorio público, en la República de Chile, en el próximo mes de Julio.

Del Ilmo. y Rvdmo. señor arzobispo. Diez días de indulgencia por cada homenaje a Nuestra Madre del Carmen, durante este tiempo.

Advertencia: Toda comunicación, dirijase a Santiago, Catedral 1674. Miércoles 9 de Abril, Jubileo Circulante, Curato de Santa Filomena, Santa Filomena 357, último día. Misa cantada; en la tarde, rosario, letanías, salve, trisagio cantado y bendición con el Santísimo Sacramento.

El Jubileo Circulante corresponde los días 10, 11 y 12, a la Capilla de Animas, Teatinos, entre San Pablo y Rosas.

Santo Demetrio, mártir Marcelo, Hugo y santa María Cleofa.

El 14 a las 7 P. M., se da principio a una corrida de ejercicios en la Casa de Juan Bautista, la que terminará el 20 de Abril, Pascua de Resurrección.

El Director será el R. P. Emilio Iñiguez del Inmaculado Corazón de María.

Hoy Miércoles 9, tendrá lugar en el Monasterio de la Visitación, una misa por los agonizantes, a las 8.30, plática del Director señor Hernán Domeyko y la dirá con el Santísimo Sacramentado.

HERMANDAD DE DOLORES

Se rezará oficio de Nuestro Señor. Hoy segundo día del Triduo a Nuestra Señora de Dolores, predicará el R. P. Remigio, Capuchino, a las 10 A. M., y se pedirá por las intenciones recomendadas y se dará la bendición con el Santísimo Sacramento, y en las tarde, a las 5.30.

El Viernes 11, a las 8.30, se dará la Comunión de regla.

RETIRO DE SACERDOTES

Se ha postergado para el Jueves de Pascua y tendrá lugar en la Antigua Iglesia de las Agustinas.

HERMANDAD EUCARISTICA DE CABALLEROS.— (A. PRAT 471)

Hoy, a las 6.30 P. M., tendrá lugar la reunión mensual de esta Asociación.

La conferencia versará sobre las obligaciones que la justicia nos impone para con Dios y para con los hombres.

NOMBRAMIENTO DE CAPELLAN

El señor Pbro. don Manual Larraín Vergara, ha sido nombrado Capellán del Bando de Piedad de Chile.

Virginal Pureza de María Inmaculada, Matucana 346. Novena a Jesús Pobre; se medita al primer día de la novena "Bienaventurados los pobres de espíritu porque de ellos es el reino de los cielos".

Segundo día, "Bienaventurados los mansos, por que ellos poseerán la tierra.

Tercer día, "Bienaventurados los que lloran porque ellos serán consolados".

Cuarto día, "Bienaventurados los que han hambre y sed de justicia, porque ellos serán hartos".

Quinto día, "Bienaventurados los misericordiosos porque ellos alcanzan misericordia".

Sexto día, "Bienaventurados los limpios de corazón, porque ellos verán a Dios".

Séptimo día; "Bienaventurados los pacíficos porque ellos serán llamados hijos de Dios".

Octavo día, "Bienaventurados los que padecen persecución por la justicia porque de ellos es el reino de los cielos".

Y en el noveno día, Ped id y recibiréis. Llamad y se os abrirá. El que pide recibe.

En la práctica de los Viernes a Jesús Pobre que se sigue en el mismo templo, se dedica el primero a honrar la llaga de la mano derecha de Jesús.

En el 2.o Dedicado a honrar la llaga de la mano izquierda de Jesús.

En el tercer Viernes, dedicado a honrar la llaga del pié derecho de Jesús.

En el cuarto Viernes, dedicado a honrar la llaga del pié izquierdo de Jesús.

TEMPLO DE LA GRATITUD NACIONAL

Delicias, esquina de San Miguel. Hoy empezarán con toda solemnidad los 16 Miércoles en honor de Nuestra Señora del Carmen en preparación a **Su Coronación.**

Todos los Miércoles, a las 9 A. M., habrá una misa en el altar de La Virgen del Carmen. En seguida se dará la Bendición con el Santísimo Sacramento y se hará una Oración espiritual a esta devoción para implorar la paz y prosperidad de Chile.

En la Parroquia de Santa Ana

Hoy Miércoles 9 de Abril, se va a celebrar, en la iglesia parroquial, el primero de los quince Miércoles a nuestra madre del Carmen.

Habrá en la mañana:

A las 7, misa, meditación sobre el primer misterio gozoso del rosario, comunión y rezo del tercio breve del rosario mientras se conduce provisionalmente la imagen de la Santísima Virgen.

En la tarde:

A las 6 1/2, rosario, predicación, letanías cantadas durante las cuales habrá también procesión, exposición y bendición de Nuestro Amo.

Se invita a todos los feligreses para estos homenajes, en que se implorará la intercesión de Nuestra Patrona Celestial; para que nos obtenga la paz del Señor y con ella, la mayor grandeza de nuestra patria y la gracia de permanecer siempre fieles en el servicio de Dios.

Profesora de Francés

necesita el Liceo de Chillán.

Dirigirse:

Casilla 396. Chillán

A—9

Liga Protectora de Estudiantes Primarios

ELECCION DE NUEVO DIRECTORIO

Como se había anunciado oportunamente, ayer fué el último día de votación para la elección del nuevo Directorio de esta Institución.

Durante los dos días de votación sufragaron más de cien socios, obteniendo las más altas mayorías los señores:

Isidoro Vásquez Grille, Agustín Barros Jarpa, Enrique Phillips H., Pedro Alarcón, señora Juana Morán de Aliaga, señoritas: Mercedes Jiménez, Adela Ortiz, Carmela Jara Torres; señores: Roberto Meocks, Aurelio Valladares, Luis Torres Hevia, Carlos Rubio Domínguez, Vicente Rovira, señor Luis A. Baeza y señor Franklin Otero.

Los que fueron proclamados por el período de Marzo de 1924 a Marzo de 1925.

Profesores titulados sin clases

Hoy Miércoles, en su local social, Rosas 1022, celebrará una importante sesión la Asamblea de Profesores titulados, sin clases, a las 5 3/4 P. M.

Se tratará: 1.o Cuenta de la comisión que entrevistó al Ministro de Instrucción Pública; 2.o Cuenta de las comisiones particulares ante los diarios.

CONSERVATORIO NACIONAL DE MUSICA.—Se pone en conocimiento de los interesados que las alumnas de este establecimiento que no se presentaren a sus clases antes del 15 del presente no tendrán derecho a ocupar vacantes.

Concisión 59

RELOJERIA

REMATE DE TIERRAS FISCALES

OCUPANTES DE TERRENOS QUERA PRETENDERIAN HACASAR LAS PROXIMAS SUBASTAS

EN CASO DE QUE NO SE REALICEN ESTOS REMATES, EL GOBIERNO PROCEDERIA A LA RADICACION DE COLONOS NACIONALES EN ESOS TERRENOS

ACIONES DEL DIRECTOR GENERAL DE COLONIZACION, SR. AUGUSTO MONTANE

...do con lo dispuesto en el ... de 30 de Octubre del año ... la Inspección General de Colo... e Inmigración, ha estado ...sarrollando su labor para formar los planos y especificaciones nece...rios para verificar el 15 de Octu...re y el 15 de Abril de cada año, remates de tierras fiscales de una extensión que no exceda de diez mil hectáreas cada vez de terrenos cordilleranos.

En esta virtud desde el mes de Diciembre del año último hasta los primeros días de Marzo ...ppdo., ha mensurado los terrenos que deban sacarse a remate en las provincias de Arauco, Malleco, Cautín, Valdivia, y Llanquihue. Ha formado los planos respectivos y ha tasado las mejoras que en esos mismos terrenos han hecho los actuales ocupantes.

CON EL DIRECTOR DE COLONIZACION

Con este motivo, en la tarde de ayer, tuvimos oportunidad de conversar breves momentos con el Director General de Colonización, don Augusto Montané, funcionario que, como se sabe, tiene a su cargo, todo lo concerniente con la mensura, hijuelación y remate de los terrenos fiscales de la frontera del país.

Impuesto del objeto de nuestra visita, el señor Montané nos expresó que el 15 del presente mes, en la ciudad de Temuco se procederá a rematar 62 hijuelas, 4 manzanas y 12 sitios en las provincias de Arauco, Malleco, Cautín y Valdivia, y el día 18 de este mismo mes, en la ciudad de Puerto Montt, 42 hijuelas de la provincia de Llanquihue.

Con el fin de asegurar el mayor provecho al Fisco, se han hecho numerosas publicaciones y colocado vistosos carteles en las estaciones del Ferrocarril, dando a conocer la fecha, sitio y condiciones del remate.

En los dos días a que me he referido, nos agrega el señor Montané, se subastarán 111 hijuelas, con una superficie total de 11.313,58 hectáreas. Para estos remates se ha fijado un mínimo total de 1 millón 216 mil 770 pesos 80 centavos, fondos que están consultados para financiar el presupuesto del Ministerio de Relaciones y Colonización.

—¿Se ha dicho que algunos intereses creados, pretenderían hacer fracasar este remate?, preguntamos.

—Efectivamente, nos dijo el señor Montané. Desde hace algunos días esta Oficina ha tenido conocimiento de que los actuales ocupantes desean hacer fracasar este remate por toda clase de medios, ya sea no concurriendo a la licitación o valiéndose de medios judiciales dilatorios que impidan la verificación de la limitación, postergando la subasta para otra época.

Es increíble, continúa el señor Montané, las dificultades con que tiene que tropezar esta Oficina para realizar el plan de trabajo que se tiene trazado. Aparte de los inconvenientes propios de la labor que a cada cual se le está encomendada, ni esta Dirección General ni los funcionarios de su dependencia tienen cooperación de ninguna especie. Las autoridades que en conformidad a la Ley han de ser las guardadoras de los intereses del Estado, en numerosos casos, no prestan ninguna ayuda y son muchas las circunstancias en que se ha de encontrar sino frente a ellas mismas, al menos con personas que han recibido lecciones u opiniones que van directamente en contra de los intereses del Fisco.

—¿.....?

—El Gobierno tiene ya conocimiento de los propósitos de los actuales ocupantes y respecto de los funcionarios públicos que lejos de cooperar a la acción fiscal, van en contra de los intereses del Estado, en pocos días más puntualizaré los hechos y solicitaré medidas efectivas para estirpar esta irregularidad.

El Gobierno, con respecto a los ocupantes, si persisten en su propósito de hacer fracasar el remate, ha resuelto ya subdividir en pequeños lotes todos los terrenos que queden sin subastar por falta de postores, procediéndose, en seguida en ellos a la radicación de colonos nacionales con el objeto de constituir en forma definitiva la propiedad en el Sur e impidiendo, de esta manera, que grandes terratenientes tengan enormes extensiones de terrenos sin aportar al Estado ningún beneficio.

Subdividida la propiedad en pequeños lotes y después de radicar a los colonos nacionales, el remate de los restantes se circunscribiría a los lotes pequeños en donde hubiera mejoras.

Habíamos quitado mucho tiempo ya al Director de Colonización señor Montané y nos despedimos, no sin antes imponernos de la laboriosa tarea que tiene en sí esa oficina y los numerosos proyectos a realizar.

SOCIEDAD AGRONOMICA DE CHILE

En su sesión última, el directorio de esta institución, tomó diversos acuerdos para honrar la memoria del socio honorario, recién fallecido, el eminente profesor señor Julio Besnard.

Entre los más importantes citaremos, el de pedir al Gobierno coloque su busto en el Instituto Agronómico junto con el del señor René F. Le-Feuvre, fundadores de la enseñanza agrícola en el país y a quienes el fomento de nuestra agricultura debe tantos y tan importantes servicios. Como un recuerdo de sus discípulos se acordó colocar una placa conmemorativa en su tumba.

Además insinuará el director del Instituto Agronómico, de el nombre de "Sala Besnard" a la actual de Zootecnia. Publicará también todos sus trabajos inéditos.

RECLAMACIONES DE AVALUOS TRANSIGIDAS

Se ruega a las personas que van incluídas en la lista siguiente pasar a la Asesoría de la Dirección General de Impuestos Internos, Agustinas N.o 673 2.o, para que inidiquen al Juzgado a que corresponden sus respectivas reclamaciones, pues en caso contrario no serán presentados los escritos de transacción:

Abalos Mercedes y Delfina, Alarcón Juan E., Abrezo Julia, Abrezo Julia, Aguirre Daniel, Achurra Luis y otros (Sucesión), Bahamonde José, Baduel María Antonieta, B. de Richard Delia, B. de Richard Delia, Bisama Cuevas, Desiderio, Caracci Santos, Cadés Mateo, Cifuentes J. María, Casanova Néstor, Carrasco Héctor, Deluchi Nicolás, Díez Cándido, Eguiluz José Francisco, Fariñas Luis, Fuenzalida Rosamel, Fuenzalida de B. Ana, Franke Fernando, Galarce Juan, Guzmán de M. de la P. Ana, Gómez María y Carmela, Velasco de Claro Rosa, Gellona Guillermo, G. de Corsi Ernestina, Letelier Miguel, López de Lira Julia y Hnos., Márquez de la Plata Elías, Mena Aníbal y Fabres H., Maldonado Manuel, Medina de Marín Rosa, Mella Esteban, Maillard Arturo, Moreno Adolfo, Maldonado Manuel, Moreno Correa Bosa, Muñoz Pedro J., Maturana v. de O. Leontina, Mery de A. Matilde, Mura Claudio, Núñez de B. Benigna, O'Ryan Alfredo, Ocampo Carolina, Ocampo Apolinario, Pray Carlos, Pérez Rafael, Pasteur Juan, Pereira Alberto, Ruiz de Briceño Juana, Ríos Talavera Ernesto, Rencoret Gabriel, Sáez José Anastasio, Serrano Ignacio, S. de Valdivia Emiliana Soto Arturo, Villalobos Lisandro, Vacarezza Eduardo, Valdivia Estanislao, Campos Ramón, Webb Santiago.

Santiago, 8 de Abril de 1924.

LA HUELGA DE LOS OBREROS CONSTRUCTORES

Ayer, a la hora de costumbre, se reunieron en asamblea general los obreros de construcción.

Abierta la sesión, se dió cuenta de que a los treinta constructores que han firmado ya el pliego de peticiones, se han agregado últimamente las siguientes: Pedro García Hnidobro, Moneda 1917; Alfredo Ratinoff, por dos obras; Daniel Angulo, Madrid 788; Cabrera y Concha, Benjamín Lobos Sánchez, José Luis Silva, Escanilla 541, y cinco cuya tramitación está pendiente.

En seguida se leyó una nota del gremio de Estucadores en resistencia, por la cual hacen saber que han acordado no conceder trabajadores a la firma en estuco, Vilches y Leyton, pues pertenece de la Cía. Bade, que es una de las firmantes del lock-out.

También se dió cuenta de una comunicación del Consejero de Areneros, de la Federación Obrera de Chile en la que reiteran su adhesión inquebrantable al movimiento de los obreros, lo que demuestran con la negativa dada por ellos a algunos contratistas que les habían ofrecido un precio mayor al corriente por la carretonada de arena. Algunos asambleístas consideraron la importancia que tiene la adhesión de los areneros, porque ese material es la base de las construcciones.

A continuación dieron cuenta de sus respectivas comisiones los encargados de vigilar la efectividad de la huelga. Dicen, que en algunas obras había trabajadores, pero en número no mayor de seis, en cada una y que habían certificado que a los obreros se les había atraído ofreciéndoles salarios aún mayores que los contemplados en el pliego de peticiones, con el objeto de romper el movimiento.

A este respecto hacen notar algunas publicaciones de la prensa, en las cuales se anuncia una huelga en una ciudad del Norte, de los obreros llevados por la firma Franke Julian, debido a que se les ha querido pagar la mitad del salario que les ofrecieron aquí. Además anuncian que los patrones del Teatro O'Higgins han dado de beber a los operarios recién contratados y que en virtud de ello Manuel Castillo sufrió una caída, por lo cual fué conducido a la Asistencia Pública.

Jorge Alfaro

Ayer tarde falleció el señor Jorge Alfaro, uno de los más competentes operarios de la sección prensas de "La Nación".

El señor Alfaro trabajaba en nuestra empresa desde que se fundó el diario.

La noticia de su fallecimiento ha causado dolorosa impresión entre sus compañeros que unánimemente lo consideraban como modelo de amigo y de empleado.

Sus funerales se efectuarán a las ... El cortejo saldrá de su casa habitación, San Pablo 2115.

NOMBRAMIENTOS Y LICENCIAS JUDICIALES

El Ministerio del ramo ha extendido los correspondientes decretos, por los cuales se nombra secretario judicial y notario conservador del departamento de Curepto, al señor Ramón González Núñez y procurador del número de Quillota al señor Agustín Ahumada Canessa.

Ambos nombramientos son en propiedad.

—Se han concedido las siguientes licencias judiciales: 15 días al Ministro de la Corte de Apelaciones de Concepción, señor Bernardo Salamanca; 14 días al Ministro de la misma Corte, señor Guillermo Marshall; 11 días al Ministro de la Corte de Iquique, señor Ismael Pobleté; 17 días al juez de letras de Río Bueno, señor Manuel Vicente Sánchez; y un mes al promotor fiscal de Magallanes, señor Eduardo Preuss.

Junta de Beneficencia Escolar

Se ha citado a los miembros del directorio de la Junta de Beneficencia Escolar a reunión para mañana Jueves, a las 6 de la tarde, en el local de costumbre.

La sesión está destinada a la discusión de la reforma de los estatutos.

Se nos pide encarecer la asistencia, especialmente a los señores directores que constituyeron la comisión informante de dichas reformas.

LAS CONFERENCIAS DEL DOCTOR NA...

UNA DISERTACION SOBRE "EL IDEAL COMO FACTOR ...GICO". — ANOCHE HABLO SOBRE AMOS Y OSEAS. DISERTARA SOBRE MIQUEAS E ISAIAS

Como estaba anunciado, el Sábado a las 6.30 P. M. tuvo lugar en la Asociación Cristiana de Jóvenes, la conferencia extraordinaria que, desligada del curso de historia que profesa, dió el doctor Navarro Monzó sobre "El ideal como factor sociológico".

Empezó refiriéndose a la obra del sociólogo inglés Benjamín Kidd que exalta el valor de los sentimientos en la vida política de todos los tiempos.

El sociólogo inglés citaba el caso de un nido de albatros cerca de la costa de Noruega. El nido estaba abandonado, los pichones solos. El autor los tomó en sus manos. Pero pronto la madre apareció volando sobre su cabeza en actitud amenazadora.

Al día siguiente volvió el escritor a los mismos lugares. Pero los pichones habían cambiado de actitud: la madre les había enseñado cómo debían portarse cuando un hombre se acercaba a ellos, les había dado la lección de que es siempre peligroso que los hombres se acerquen y hagan cariños a los pichones de los albatros... Esa era una adquisición sociológica, no una herencia biológica.

Si repentinamente sintiéramos en esta sala la voz de alarma de ¡fuego! nos conmoveríamos y trataríamos de ponernos a salvo. Esto es el fruto de la educación y no el resultado de la herencia biológica. Otro tanto se puede decir de animales carnívoros que por la educación se han acostumbrado a alimentarse de frutas y hierbas y vice-versa. Y esto que ocurre entre los animales sucede también cuando se trata de la especie humana. Todos recibimos sentimientos del ambiente en que vivimos. Son las grandes fuerzas que mueven lo que llamamos las razas. Las razas no existen etnográficamente, científicamente. Existen sociológicamente y se designa así la determinada mentalidad de un pueblo que es el fruto de sentimientos y se trasmite por la vía de la educación. Y así decimos que la característica del anglosajón es el respeto por la libertad individual; de los eslavos, la fraternidad; de los germanos, la disciplina social. Estas características son el producto de una herencia sociológica. No hablamos de ideas que son productos más intelectuales.

Nos regimos por sentimientos. Muchas veces obramos en contra de nuestras ideas porque nuestros sentimientos son más fuertes.

Y el hombre, como el albatros, se comunica con sus semejantes. El hombre, que es un ser más intelectual, con palabras; el albatros, en la forma elemental y primaria que ellos saben. Nosotros tenemos ideas y palabras. Pero también tenemos ideales: o sea ideas que tienen el dinamismo del sentimiento, la fuerza de que carecen las ideas puras.

En el Chaco argentino y en el Chaco paraguayo hay indios que tienen ideales enteramente diferentes porque no se mezclan entr ellos y se odian. El antropólogo, el filólogo ha demostrado que no son razas distintas. ¿Por qué, entonces ese odio? ¿Por qué sus ideales, ideales rudimentarios, son distintos.

Lo contrario vemos con los judíos. Pueden ser polacos, ingleses, sirios, hablar en árabe o en eslavo, pueden haber perdido el tipo semita. Pero no se mezclan con los demás. La raza se conserva porque un ideal los separa de los demás. En veintiseis siglos, dispersos por todo el mundo, habiendo perdido hasta la lengua nacional, se han mantenido unidos porque la fuerza sociológica de un ideal les ha dado cohesión.

Por eso las instituciones que sepan manejar los ideales manejan a los pueblos. Sin un gran ideal no hay un gran pueblo, no hay ni siquiera un pueblo: hay a lo sumo un conglomerado de hombres. Al pueblo italiano lo mantuvo su ideal de ...minó la aspiración pangermánica que lo hace soñar con la conquista del mundo; al pueblo japonés, pueblo xenófobo y hermético, del cual no podía salir un hijo del país y al cual no podía entrar un extranjero, lo salvan hombres de visión, para hablar en lenguaje bíblico, abriendo el camino de un nuevo ideal de europeización que luego es seguido y difundido.

Los pueblos necesitan del poder dinámico de los ideales. Donde no hay visión el pueblo desaparece.

Y esto, que sucede en particular en cada pueblo, debe suceder en todo el mundo. Hay en este momento problemas de carácter general que agitan a la humanidad entera. La pregunta formidable es ésta: ¿tiene

UN LLAMADO A LOS PADRES DE FAMILIA

La Casa que mejor viste a los niños es

GATH & CHAVES

Elegancia - Buen Gusto - Economía - Distinción

PRECIOS SIN COMPETENCIA



PARA NIÑOS:

TRAJE eslavo, casimir fantasía colores, años 2 a 13; primera edad, a... $ 33.00

TRAJE marinero, cheviot azul marino lana, cuello y puños dril color, para años 2 a 11; primera edad, a... $ 49.50

TRAJE holandés, pantalón en corderoy color; blusa en fina sarga lana blanca, años 2 a 7; primera edda, a... $ 52.80

TRAJE cazador. casimir fantasía lana, 2 tablones, forrados, años 7 a 14; primera edad, a... $ 59.40

SOBRETODO clásico. casimires ingleses pura lana, años 8 a 15; primera edad, a... $ 84.20

CAPA naval, caperuza forrada, cheviot azul marino, ancla dorada en el cuello, para colegiales, años 3 a 12; primera edad, a... $ 52.80

TRAJE para joven, casimir fantasía lana, varios colores, pantalón con bajos a la inglesa, para años 13 a 17, a... $ 125.00

CAMISETAS algodón crudo, mangas largas, años 2 a 10; primera edad, desde... $ 4.80

COMBINACIONES algodón crudo, años 2 a 9; primera edad, desde... $ 9.55

BUFANDAS lana, diversos colores, desde... $ 9.25

MEDIAS lana, modelo sport, negras y color, caña fantasía, años 3 a 12; primera edad, desde... $ 7.25

CAMISAS, cuerpo bramante, pechera y puños céfiro rayado, 30 al 35, a... $ 10.55

SOMBRERITOS en terciopelo de lana, varios colores, 51 al 55, a... $ 10.70

JOCKEYS, casimir inglés, varios colores y modelos, 50 al 56, desde... $ 8.25

JERSEY de lana, blanca o azul, años 8 a 16, desde... $ 24.50

MEDIAS de lana, con vueltas bordadas o cardadas, el par $ 13.20

CAMISAS piel blanca, cuello sport, mangas largas, c|u. $ 11.50

GUANTES de lana, tejidos, el par... $ 7.25

GUANTES imitación gamuza color, forros de lana, 1 broche de presión... $ 9.25

GUANTES gamuza color, franceses, el par... $ 19.80

ZAPATILLAS de gimnasia, modelo escolar, el par... $ 18.50

BOTINES cuero negro, con cordones, 33 al 38, a $ 23.50; 26 al 32, a... $ 19.50

ZAPATONES cuero negro, con cordones, 33 al 38, a $ 23.50; 26 al 32, a... $ 19.50

CINTURONES de goma, hebilla mecánica, c|u. $ 4.95

RACKETS para tennis, desde... $ 29.70

PARA NIÑAS:

TAPADOS en terciopelo, lana color, adornados, años 2 a 7; primera edad, desde... $ 54.45

TAPADOS en mouflon o en terciopelo de lana color, cuello y puños de piel, medio forro seda, años 7 a 13, desde... $ 132.00

VESTIDOS en Nubien de lana, colores, adornados con bieses, años 5 a 10; primera edad, desde. $ 47.85

VESTIDOS en crepé marocain, sarga o popelina de lana, años 7 a 13, desde... $ 69.30

TAPADITOS con gorros tricot de lana color, adornos de lana blanca, años 2 a 4, desde... $ 31.35

VESTIDOS franela algodón, colores fantasía, adornos franela lisa, años 2 a 12; primera edad, desde... $ 13.20



SOMBRERITOS en raso, clase fina, lindos colores, a... $ 28.90

SOMBRERITOS de fieltro, adornados, bonitos estilos, a... $ 59.00

SOMBRERITOS de terciopelo, adornados, modelos prácticos, a... $ 58.00

GUANTES de lana, tejidos, clase superior, el par... $ 7.25

GUANTES imitación gamuza color, con forros de lana, 2 broches de presión... $ 8.60

GUANTES de cabritilla col..., 2 broches de presión, clase superior, el par... $ 21.10

CALZONES de algodón, punto tricot, hasta 7 años, desde $ 7.60

COMBINACIONES jersey de lana, hasta 14 años, desde $ 23.45

REFAJOS jersey de lana, mangas largas, hasta 7 años, desde... $ 26.75

MEDIAS de lana, blancas o marrón, años 3 a 14, desde $ 13.20

PIJAMAS moletón de algodón, blanco, rosa y celeste, años 12 a 14, desde... $ 23.90

ZAPATON cuero negro, tacón bajo, doble suela. 29 al 32, a $ 18.60; 26 al 28, a... $ 17.50

ZAPATILLA charol, traba a la pierna, taco bajo, 29 al 32, a $ 18.60; 26 al 28, a... $ 17.50

PARA BEBES:

SOMBRERITOS, modelitos muy elegantes, desde... $ 66.00

COMBINACIONES jersey de lana, para 2 años, desde... $ 23.45

CAMISETAS en lana tricot, hasta 1 año, desde... $ 8.60



CALZONES de algodón, punto tricot, para 1 año, desde... $ 7.60

REFAJOS jersey de lana, mangas largas, para 1 año, desde $ 26.75

BOTITAS cabritilla color, con botones, cosido escarpín, números 22 al 26, a $ 15.80; 17 al 21, a... $ 13.50

BOTITAS cabritilla negra, con cordones, cosido escarpín, números 22 al 26, a $ 14.50; 17 al 21, a... $ 13.50

DE A SUS NIÑOS LA EMULSION GATH & CHAVES

Hoy Miércoles TEA ROOM MUSICA ALEMANA

PELUQUERIA NIÑOS (3.er piso) PRECIOS MODICOS

...Engines PRECISION

Empresa ... relojerías

Casilla ...

LAS SOMBRERERIAS ROSENBLITT

están brindando a todo el mundo una excepcional oportunidad para adquirir un lindo

Sombrero de Paño

en condiciones extraordinariamente ventajosas, por lo inmenso del surtido, exquisita elegancia de los modelos, de nueva creación, y por la apreciable economía que significan sus precios tan módicos.



FABRICA NACIONAL de GORRAS y SOMBREROS

DELICIAS 2636, FRENTE A LIBERTAD

SUCURSALES: SOMBRERERIAS ROSENBLITT

PUENTE 616
CASI ESQUINA SANTO DOMINGO

DELICIAS 2818
ENTRE BASCUÑAN Y SAN ALFONSO

SAN DIEGO 1140
PASADO AVENIDA MATTA

SAN DIEGO 2007
AL LLEGAR A FRANKLIN

NAHUM ROSENBLITT.

LOS OFICIALES DE POLICIA DE PROVINCIAS

TERMINANTES INSTRUCCIONES IMPARTIDAS POR EL MINISTRO DEL INTERIOR SOBRE LA PERMANENCIA DE ESTOS OFICIALES EN LA CAPITAL

Desde hace algún tiempo se ha podido notar que numerosos oficiales de policías de provincias se encuentran en esta capital, ya sea en comisión de servicio o haciendo uso de largas licencias.

Con este motivo, el Ministro del Interior, señor Cornelio Saavedra, estimando que la ausencia de sus puestos de los funcionarios de policías importa un grave daño para el servicio que ve disminuido en forma permanente su personal, ha dado ayer terminantes instrucciones a los Intendentes y Gobernadores de la República para los casos en que ellos deban autorizar el traslado de un empleado policial.

Damos a continuación el texto de la circular enviada ayer:

"Ha notado el infrascrito que con suma frecuencia los empleados de las policías fiscales se ausentan del lugar d sus funciones, no solamente sin la debida autorización del Gobierno, sino que aún sin que él tenga conocimiento de ello.

Es así como constantemente se presentan al Ministerio Oficiales de policías de provincia, quienes por un motivo u otro y con evidente perjuicio para el servicio y la disciplina de la institución a que pertenecen, aparecen fuera del lugar de su residencia y valiéndose de sus relaciones políticas o particulares, para gestionar ascensos traslados, licencias, pasajes, etc.

Aparte de este grave inconveniente que es absolutamente necesario corregir, el espectáculo que presentan las oficinas del Ministerio en que continuamente circulan oficiales de policía, no es de aquellos que puedan dar al Cuerpo el prestigio que requiere para llenar cumplidamente la misión que le ha sido confiada.

A fin de remediar este estado de cosas, sírvase US. abstenerse de autorizar a los funcionarios de policía de su dependencia, para que se ausenten del lugar de sus funciones sin la autorización expresa del Ministerio, previniéndoles que se aplicarán a los infractores, las más severas medidas que acuerda el Reglamento respectivo, aparte de qué, sin mayor trámite, se declarará la vacancia del cargo, si así lo estima conveniente.

Sírvase US., asimismo, reiterar al personal de policías respectivo el exacto cumplimiento del decreto N.o 1211, de 30 de Mayo de 1723, que se refiere al control que debe tener la Inspección General de Policías, sobre el personal que permanezca fuera del lugar de sus funciones.

Dios guarde a US.— (Firmado). —Cornelio Saavedra".

Igualmente envió a la Inspección General de Policías, la siguiente nota:

"Sírvase Ud. impartir las órdenes del caso, a fin de que el personal de policías a que se refiere el decreto N.o 1211, de 30 de Mayo último, tan pronto como cumplan las disposiciones contenidas en dicho decreto, se presenten a este departamento con el objeto de dejar constancia de su permanencia en esta capital, motivo y duración de su comisión y domicilio.

Sírvase, asimismo, manifestar a dicho personal, que toda contravención a las presentes instrucciones, será severamente castigada, considerándose al infractor fuera del servicio y dando el aviso correspondiente a la Tesorería Fiscal respectiva para el descuento de su sueldo.

Dios guarde a Ud.— (Firmado). —Cornelio Saavedra".

REUNION EN EL MINISTERIO

En la tarde de hoy, se reunirán con el Ministro señor Saavedra, algunos jefes superiores del servicio de Policías, para estudiar los antecedentes de aquellos oficiales de provincias que por alguna u otra circunstancia, están en Santiago hace algún tiempo, ya sea en comisión o porque están inhabilitados para reasumir sus funciones.

EJERCITO Y ARMADA

LA MANIFESTACION DE AYER EN EL CLUB MILITAR

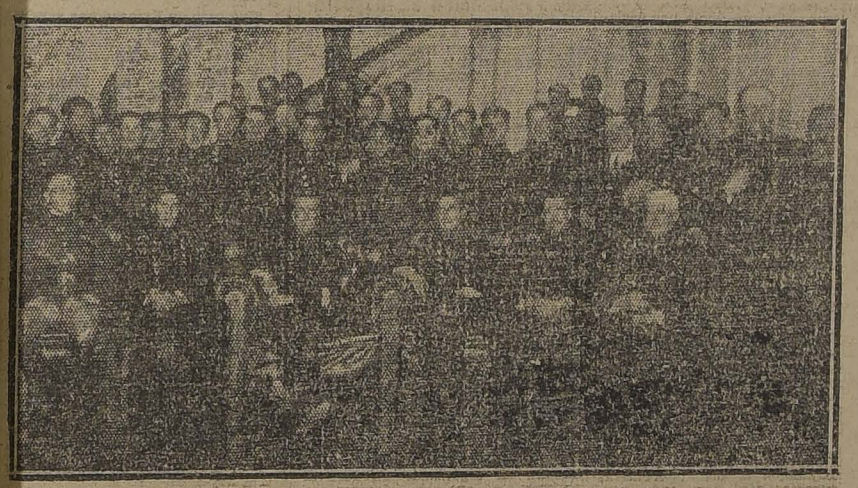
Brillante resultó la manifestación ofrecida por los miembros del Club Militar a los oficiales recién egresados de la Escuela Militar.

El amplio salón de actos del Club, donde se efectuó la manifestación, estaba artísticamente adornado, ofreciendo un magnífico golpe de vista. Una banda militar ejecutó escogidos trozos de música.

En el momento oportuno ofrecía la manifestación, en un conceptuoso discurso el Capitán, señor Carlas, contestando a nombre de los festejados, el Teniente 2.o, señor Carlos Valdés.

Ambos discursos fueron muy aplaudidos.

Entre los numerosos concurrentes a la manifestación anotamos al Ministro de la Guerra, General señor Brieba; el jefe de Dirección General, señor Cabrera; el Director de la Escuela Militar, Coronel señor Ahumada, etc.



DURANTE LA MANIFESTACION DE AYER EN EL CLUB MILITAR

EL UNIFORME DE LOS ASPIRANTES A OFICIALES

Presidido por el Jefe de la II División, General señor Cabrera, se reunieron ayer en la Comandancia General de Armas, los Comandantes de las unidades de la Guarnición.

El objeto de esta reunión era ocuparse del estudio del uniforme que deben usar los aspirantes a oficiales que deben reconocer cuartel el 1.o de Mayo próximo.

El sentir de todos los jefes reunidos, en esta materia, fué evitar en lo posible los fuertes gastos que deben hacer los aspirantes a oficiales en su vestuario.

Todos los acuerdos tomados en la reunión que nos ocupa giraron alrededor de este propósito.

EL "HUASCAR" SERA BUQUE INSIGNIA DEL APOSTADERO NAVAL DE TALCAHUANO

El Teniente de Marina, ha dirigido la siguiente nota contestación al Director General de la Armada:

"Santiago, Abril de 1924.—En contestación a su oficio 476 de 29 de Marzo último, me es muy grato autorizar a US. para que, de acuerdo con las ideas expresadas por la Comandancia en Jefe del Apostadero Naval de Talcahuano, se proceda a efectuar las reparaciones en el monitor "Huáscar", y se realice la colecta pública que con tal objeto ha estimado conveniente verificar en toda la República, para que dicha reliquia histórica quede en las condiciones que merece y pueda servir de buque insignia del Apostadero. Dios guarde a US.—(Firmado): L. Brieba A."

Uso de condecoración

El Contra-Almirante en retiro de la Armada, señor Carlos Fuenzalida, fué autorizado para usar la Estrella de 1.a clase "Abdón Calderón", que le ha otorgado el Gobierno del Ecuador.

Comandante del "General Bulnes"

Fué cursado el decreto que nombra jefe interino del Regimiento "General Bulnes", de guarnición en Iquique, al Mayor señor Ernesto Grez.

DEPARTAMENTO DE TIRO.— Ha llegado a la capital, procedente de Iquique el Capitán, señor Pedro Pulgar, que viene destinado al Departamento de Tiro.

La entrega de la II División

Como lo hemos anunciado, el jefe de la II División, General señor Luis Cabrera, fué nombrado jefe de la Misión Militar de Chile en Europa.

Para ocupar este cargo se designó al Jefe de la III División, General señor Pedro Dartnell.

Pues bien, el 15 del mes en curso, el General, señor Cabrera, hará entrega del Comando de la II División al General señor Dartnell.

AGREGADO A LA COMANDANCIA GENERAL DE ARMAS DE SANTIAGO. — El Capitán, señor Jorge Garretón, fué agregado a la Comandancia General de Armas de Santiago.

SE LE NECESITA.—En la Comandancia General de Armas se necesita al Teniente Coronel en retiro, señor Carlos Maira, y al Capitán, señor Julio Torres Droguett.

LA IMPOTENCIA

debilidad sexual, neurastenia, se curan con Bismolan, el tónico que da fuerzas.

EN VENTA EN LAS BUENAS FARMACIAS

MUEBLES

EN TODO ESTILO. ESPECIALIDAD ROBLE AMERICANO. — DORMITORIOS, COMEDORES, SALONES, ESCRITORIOS, etc. FACILIDADES DE PAGO. PRESUPUESTOS GRATIS

A precios bajísimos ofrezco a mi distinguida clientela.

FABRICA NACIONAL DE MUEBLES

SERRANO 398, ESQUINA CONDOR. — TELEFONO 93 MATADERO. — CARLOS ORTUZAR OVALLE

CRONICA POLICIAL

Ayer en la mañana se quitó la vida en la celda

TRISTE FIN DE UN PRESIDIARIO QUE PREFIRIO LA MUERTE A SU CONDENACION PERPETUA

Los empleados de la Penitenciaría de esta ciudad se vieron sorprendidos en la mañana de ayer con una trágica noticia.

En la celda donde tenía su alojamiento el reo condenado a presidio perpetuo, Juan de Dios Acosta Maldonado, que en sus tiempos de correrías también se hacía llamar Juan Cortés Acosta, había un cadáver.

Y ese cadáver era nada menos que de aquel presidiario condenado a no salir más en libertad y a permanecer durante toda su vida en el establecimiento penal que sería para él la antesala de su sepulcro.

Iniciadas las investigaciones para establecer las causas de su muerte, los empleados de ese establecimiento encontraron alrededor del cuello del occiso una pequeña cuerda que le sirvió para ahorcarse.

Acosta era un delincuente peligroso y se encontraba en la Penitenciaría desde el año 1922, sentenciado por los delitos de homicidio, lesiones y robo. Anteriormente había cumplido otra sentencia en el mismo establecimiento, siendo condenado en esa época por el Juzgado de Rancagua.

La sentencia que actualmente se hallaba cumpliendo le fué impuesta por haber asaltado hace años, en Apoquindo, a una casa donde se encontraban varios trabajadores entretenidos en una rifa.

En esa ocasión, Maldonado acompañado de otros malhechores, se dedicó a esa casa, y después de haber robado todo lo que hallaron a mano, después de despojar a los trabajadores del dinero que llevaban consigo, dieron de balazos a los que trataron de oponer resistencia hiriendo a unos y asesinando a otros.

Y tan pronto como cometieron el crimen, emprendieron la fuga desapareciendo del lugar.

Pero al poco tiempo después la policía logracia detener a los culpables de este odioso como salvaje crimen, los que eran puestos a disposición del Juzgado de Turno, en esa tiempo.

Se los siguió el sumario respectivo y Maldonado fué condenado a presidio perpetuo ingresando a la Penitenciaría el año 1922, como decimos más arriba.

El presidiario tal vez no se hallo conforme con su terrible pena y la libertad no la vislumbraba cerca.

Y entonces optó por morir.

Y sin decirle a nadie una palabra, aquel delincuente para quien la sociedad ya no tenía nada de envidiable, aquel presidiario que sólo estaba viviendo para los demás reos y guardianes, ya que fuera de estas personas no podía ver a otras, resolvió quitarse la vida y eliminarse de ese centro donde no hacía falta y quizá sería un estorbo.

Desgraciado fin de ese pobre hombre que se quitó la vida porque se sintió muerto para todos una vez que estaba condenado a presidio perpetuo.

Ayer mismo se trasladó el cadáver a la Morgue, donde actualmente se encuentra, para que se le practique la autopsia médico legal y se dará cuenta de este suicidio al juez del crimen de turno.

EL REY DE LA GANZUA DE NUEVO EN ACTIVIDAD

UNO DE LOS MAS VIEJOS Y PELIGROSOS DELINCUENTES EN EL ROBO, ES DETENIDO EN LA MAÑANA DE AYER

Luis Merino Da Fonseca o Guillermo Antonio Merino Arce es un delincuente peligroso y porfiado. Es un individuo a quien la Sección de Seguridad vigila estrechamente por temor



GUILLERMO ANTONIO MERINO ARCE

a que fragüe golpes contra la seguridad de las personas o de los bienes de éstas.

Merino Da Fonseca cuenta en su haber numerosas detenciones y varias condenas de robos. Ha dedicado, según las estadísticas policiales, medio siglo a la delincuencia y posee en la actualidad todos los records en la materia.

Su especialidad es la ganzúa. Maestro en el arte de abrir puertas, y toda clase de chapas, no tiene quien le aventaje en este trabajo, pues su experiencia es larga.

Muchas personas confiadas en la resistencia de los candados, que aseguran la entrada a sus domicilios, han sido víctimas de este veterano del Presidio y sólo se han venido a dar cuenta de la fragilidad de sus medios de defensa una vez que han notado el desaparecimiento brusco y misterioso de sus especies u objetos.

Hace apenas unos cuantos meses que salió de la Penitenciaría donde cumplió su última condena, pero no ha podido olvidar su especialidad en el arte de despojar de lo suyo a sus víctimas y ha vuelto nuevamente a seguir el sendero que lo llevó a la Cárcel allá por sus mocedades.

Pero, como hemos dicho, al comenzar, la Sección de Seguridad le vigila de cerca y ha bastado que en actitud sospechosa haya sido sorprendido en la mañana de ayer para que fuera puesto en lugar seguro.

Y el delincuente viejo, no podía andar en buenas compañías. En uno de sus bolsillos llevaba un manojo de ganzúas de todo calibre y que en otros tiempos le dieran tanta celebridad.

Por eso, la Sección de Seguridad le teme, pues sabe que Merino Da Fonseca no es hombre que trate de enmendarse, ahora mucho menos que ha envejecido, en la delincuencia y que tiene sobre sí la experiencia de los maestros.

EL CRIMEN DE LA CALLE DE VICTORIA

LA OFICINA DE IDENTIFICACION ESTABLECE QUIEN ES LA VICTIMA

En las primeras horas de la madrugada de ayer el guardián de la 4.a Comisaría, Geremías Cabrera, se encontró en la calle de Victoria frente al N.o 1172, entre las de Gálvez y San Diego con el cadáver de un individuo que presentaba heridas profundas hechas con instrumento cortante.

Una de esas heridas estaba en el tórax y la otra en la cabeza.

Tan pronto como el guardián se dió cuenta que el individuo había sido asesinado, llamó al oficial de servicio y le expuso el hecho.

En el acto se iniciaron las investigaciones para saber de quien se trataba, pero no pudo ser identificado en vista de que no llevaba documento alguno que diera luz acerca de su nombre.

Y debido a lo avanzado de la hora, tampoco se pudo establecer como había ocurrido ese asesinato.

En la mañana de ayer la comisaría, que intervino en este hallazgo, dió cuenta al juzgado del crimen de turno de este crimen y remitió el cadáver a la Morgue para que se le practique la autopsia médico legal.

El juez señor Rondanelli que se halla sirviendo el juzgado de turno por licencia de su propietario, dió las órdenes del caso para que la Sección de Seguridad practique las pesquisas que permitan dar con el autor de la muerte de este individuo.

El Gabinete de Identificación constató en la tarde de ayer que este cadáver es de Manuel Herrera Retamales, cuyo prontuario abierto en 24 de Febrero de 1920, con el N.o 129,136, anota lo que sigue:

Hijo de Juan Bautista y de María del Rosario, nacido en Santiago en 1901, casado con Sara Astudillo Guzmán, de ocupación carretelero.

Era conocido de Gabriel González, domiciliado en Alduante, ignora el número y de Roberto Marchant Marchant, domiciliado en calle de San José (Población San Eugenio), N.o 1454, de profesión zapatero.

El domicilio de Herrera Retamales, a la fecha del Prontuario, era en Av. Manuel Montt N.o 1454.

Tenía una hermana llamada Elvira y un hijo de nombre Manuel Segundo, ambos residentes en Avenida Manuel Montt N.o 1454.

Había sufrido tres condenas por embriaguez.

El proceso de la calle Eyzaguirre

EL JUEZ SE CONSTITUIRA HOY EN LA CASA CORRECCIONAL

En el día de ayer, el juez señor Soro Barriga siguió ocupándose del sumario que instruye contra Jorge Sangtz y Zulema Arenas por intento de envenenamiento en la persona de don Eleuterio López.

El juez llamó al tribunal a Jorge Sangtz y le tomó una nueva declaración que se mantiene en reserva. También compareció al tribunal la señora de Ubilla, la que fué interrogada por el juez.

El juez señor Soro Barriga se constituirá hoy en la Casa Correccional a fin de interrogar a Zulema Arenas sobre diversos tópicos que interesan a la justicia.

El mismo magistrado designó al doctor Corona para que examine pericialmente los medicamentos que fueron encontrados en poder de Rosa Sánchez y que han dado motivo para que se la crea complicada en el intento de envenamiento.

Hace 5 años le dió de puñaladas

La Sección de Seguridad detuvo ayer a Pedro Romero Cornejo por sospechas.

Romero en los momentos de su detención montaba un caballo tordillo que según él lo había comprado hace tiempo a una persona cuyo nombre por el momento olvidaba.

A medida que se le interrogaba fué conversando sobre algunos puntos interesantes hasta confesar que hace cinco años dió de puñaladas en El Salto a Pedro Nieto, a quien desde esa fecha no ha visto más.

"El Gabro", era el culpable

Un días pasados ocurrió un grave incidente en calle de Agustinas entre Igunos suplementeros, uno de los cuales fué herido gravemente a cuchillo.

Iniciadas las investigaciones para dar con el culpable de este hecho, se pudo establecer que era un suplementero apodado "El cabro" y de nombre Elías, el que fué detenido ayer tarde.

Hoy será puesto a disposición del Juzgado del crimen que instruye el sumario.

Hace tiempo cometió un robo

Ayer fué aprehendido por agentes de la Sección de Seguridad Moisés Murillo Hernández, autor de un robo de especies y que no había podido ser habido.

El hecho lo efectuó en la calle Victorino Lastarria, penetrando al interior del domicilio por una claraboya.

La justicia y el médico chino

El juez del 2.o Juzgado del crimen de turno ha iniciado un sumario contra Octavio Hupat Li acusado de ejercer la medicina sin los títulos legales para ello.

El Juzgado ha dispuesto que la Sección de Seguridad practique una amplia investigación al respecto.

Se ha presentado también al Juzgado un escrito pidiendo al tribunal que recoja todos los remedios que el médico chino ocupaba para atender a sus clientes y se designe a una persona de depositario a fin de que se haga cargo de ellos.



AUTOMOVILISTAS

Pergamoids para capotas
Telas para fundas
Alfombras
Broches, Etc.

Encontrarán en muy buenas condiciones de precio y calidad, donde

Carlos R. del Pino

DELICIAS 1435.— TELEFONO 388

A LA ULTIMA PENA

Dos bandidos condenados a muerte.— El capitán de una terrible banda.— Por qué abundan los crímenes en Chile.

UN ALCALDE DE PANTALONES.— Sociedad que pretendía violar la ley de transformación de Santiago.— Soberbio edificio que debe ser demolido.

EL PROCESO SANGTZ - ARENAS.— Algunas novedades en este proceso sensacional.

EL FAMOSO ALCALDE DE PROVIDENCIA.— Un alcalde que no se andaba con chicas.— El milagroso traslado de un galpón.

EL NUEVO EROSTRATO.— El turco que quiso hacerse célebre incendiando el Pasaje Baimaceda.

LA LUCHA MUNICIPAL EN VALPARAISO.— Un departamento desgraciado.— Comentarios al cable.— Inauguración de la temporada de foot-ball.

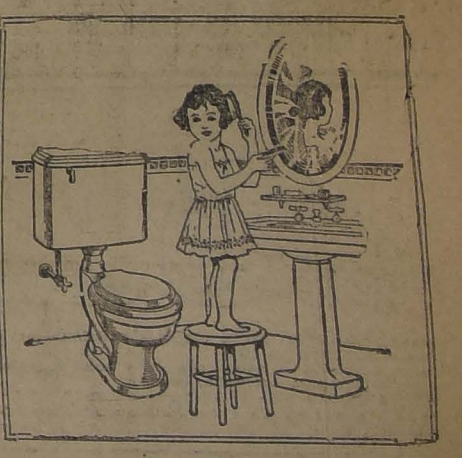
La vida que pasa: silueta del Contra-Almirante don Juan Schroeder

— EN —

"SUCESOS"

DE MAÑANA JUEVES.

SANITARIOS



ACABAMOS DE RECIBIR

BAÑOS ENLOZADOS,
LAVATORIOS MURALES,
LAVATORIOS DE PEDESTAL,
W. C. SILENCIOSOS,
BIDETS DE 2 Y 4 LLAVES,
TAZAS LOZA PARA W. C.

PRECIOS DE VERDADERA REALIZACION

VISITE NUESTRO ALMACEN ANTES DE HACER SUS COMPRAS.

ESTADO 55 y 59

SOC. GRAL. DE GAS ACETILENO.

EL SISTEMA ESTENOGRAFICO DE GABELSBERGER

Se nos escribe: Señor Director de "La Nación".—En la edición de ayer, de su estimable diario, se publica la queja de un caballero que censura el horario establecido para los cursos de comercio de la Universidad Católica, y termina desaprobando, igualmente, el sistema de taquigrafía que se enseñan en el mismo establecimiento, porque en nada beneficia al que lo aprende, ya que no está en uso en ninguna parte."

Contra lo que afirma este caballero, el sistema de Gabelsberger se usa en todo el mundo civilizado. Prevalece en la mayor parte de los Estados europeos, y en Chile mismo mismo tiene ya un buen número de adeptos, a pesar de que no se profesa en los institutos sostenidos con los dineros de la Nación, donde sólo se enseñaba hasta hace poco el sistema de Martí, y alterna actualmente con el de Pitman, que importa un grado de adelanto sobre aquél.

Con respecto a Chile, los siguientes datos darán una somera idea del uso que se hace aquí del sistema internacional alemán, al cual se alude en los informes del caballero anónimo que se ha dado el trabajo de visitar la redacción de "La Nación", para llevar la alarma a los numerosos alumnos que empiezan sus estudios en la Facultad de Comercio de la Universidad Católica.

1.o De trece taquígrafos con que cuenta la Redacción de Sesiones del Senado, cuatro de ellos usan la **Taquigrafía** de Martí, a saber, los señores Mac Hale (don Tomás y don Alfredo), Ollivos y Díaz Meza; otros cuatro practican la **Fonografía** de Pitman, señores Hidalgo, Espinosa, Rodríguez y Cabeza; y, por último, cinco profesan la **Estenografía** de Gabelsberger, señores Gormaz, Espínola, Jofré, Condell y Muñoz Olave (adaptador, este último, del sistema internacional alemán al castellano y profesor del ramo en la Universidad Católica, donde la matrícula ya sobrepasa bastante el número de cien cursantes).

2.o A cinco concursos de oposición, a otras tantas plazas de taquígrafos en el Congreso, han acudido adeptos de los tres sistemas enumerados, y el triunfo ha correspondido invariablemente a los candidatos del sistema Gabelsberger, instruídos privadamente por el señor Muñoz Olave, o que, cuando menos, han aprendido el arte por los libros de este señor, cuya tercera edición es la que sirve de texto en la Universidad Católica.

Por estos datos y otros concurrentes, que por brevedad se omiten, podrán juzgar las personas interesadas por el estudio de este arte, las condiciones relativas de adaptación de los tres sistemas a la mentalidad y la preparación literaria de la juventud chilena.

Temiendo haber abusado de la benevola acogida que aguardo del señor Director, me suscribo su más atento S. S.—**Un adepto de Gabelsberger.**

LA DEUDA EXTERNA

SE DESMIENTEN LOS RUMORES ACERCA DE UNA COMISION QUE SE DICE LLEVARIA DON HORACIO FABRES A EUROPA

En vista de que ha circulado el rumor de que don Horacio Fabres va comisionado por el Gobierno a Europa para estudiar la posibilidad de consolidar nuestra deuda externa, hemos tratado de inquirir lo que haya al respecto, y de fuente oficial y perfectamente autorizada, se nos ha asegurado que el señor Fabres no lleva ninguna comisión pública ni privada del Gobierno y que no se le ha comisionado tampoco para que estudie ni se preocupe de la mencionada financiera ni de ninguna otra.

Se nos agrega que si se hubiera de proceder a una operación de esta especie, ella le sería encargada a nuestros representantes diplomáticos que gozan de la plena y absoluta confianza del Gobierno.

Nuevo Capitán de Carabineros

Recientemente ha ascendido a Capitán del Cuerpo de Carabineros el Teniente 1.o, don Roberto González, que prestaba sus servicios como ayudante del Regimiento Escuela y que ahora por disposición superior ha pasado a comandar el primer Escuadrón del referido Regimiento.

Este ascenso ha sido muy bien recibido por el personal del Cuerpo y así queda demostrado con la manifestación que el Sábado la oficialidad de la Escuela le ofreció.

DIRECTORIO DEL CLUB NAVAL

El escrutinio practicado en el Club Naval, para Directorio, dió el siguiente resultado:

Ingeniero de navío, Desiderio Cubillos, 220 votos.

Capitán de Fragata, Abel Campos, 197 votos.

Teniente 1.o, Manuel Cortés, 181 votos.

Vice-Almirante, Miguel Aguirre, 170 votos.

Contra-Almirante, Luis Gómez, 166 votos.

Capitán de navío, José T. Merino, 164 votos.

Ingeniero 1.o, Tadeo Migueles, 157 votos.

Capitán de fragata, Hipólito Marchant, 154 votos.

Capitán de fragata, Amprisio Costa, 144 votos.

Contador de fragata, Francisco Vidal, 130 votos.

Capitán de corbeta, Luis Villarroel, 125 votos.

Contador de corbeta, Carlos Zegers, 110 votos.

Capitán de fragata, Alejo Marfán, 66 votos.

Contra-Almirante, Agustín Fontaine, 65 votos.

Tesorero de Cachapoal

Por decreto del Ministerio de Hacienda, se ha designado tesorero fiscal de Cachapoal, al señor Humberto Olavarría Bravo.

El señor Olavarría era un antiguo empleado de la Dirección General de Contabilidad, en donde le cupo actuar en importantes y delicadas comisiones y últimamente, desempeñaba interinamente la Tesorería para la que ha sido designado en propiedad.

Sociedad de Cirugía de Chile

Hoy, a las 6.30 P. M., celebrará sesión en el local de la Sociedad Médica.

Tabla:

Relación.

Dr. A. Fuentealba.—Diagnóstico radiológico de la apendicitis crónica. Relator Dr. Doren.

Dr. W. E. Coutts.—Sífilis del cuello uterino; su diagnóstico diferencial con el carcinoma. (Relator Dr. Prado).

Dr. J. Marín.—Un caso de quiste hidatídico sub-cutáneo. (Relator Dr. Torres B.).

Orden del día:

Traumatismos cráneo-cerebrales.

Inscriptos: Drs. León, Johow, Opazo.

"Los Negocios"

Ha aparecido el primer número de la revista "Los Negocios", nueva publicación quincenal dedicada al fomento del comercio y de las industrias. Se trata de un órgano muy interesante que contiene un material de lectura e informaciones, bastante original, y de muy buena representación.

Tal como los anuncios lo pronosticaban, esta revista está llamada a prestar verdadera utilidad al público.

Se inserta en "Los Negocios", un Boletín Oficial de la Dirección General de Impuestos Internos.

He aquí el sumario del primer número:

Editorial.—La situación financiera fiscal.—Comentarios y preocupaciones, la cokería y siderurgia en Lebu.—148 millones en construcciones.—Hombres de negocios.—La Cía. Chilena de nafta.—Por qué ha subido el valor de la propiedad.—El negocio de seguros contra incendio.—Desde 1812 existen Bancos en Chile.—Si los obreros trabajaran más.—Cómo se debe exportar la fruta chilena.—El comerciante y la propaganda.—Ofertas y demandas del extranjero.—Grandes obras en construcción y otras informaciones.

Boletín oficial de la Dirección de Impuestos Internos.

LA TUBERCULOSIS Y LA PHOSPHIEDASE

La PHOSPHIEDASE representa la asociación del fósforo, el Yodo y los principios solubles de la Hoja del Nogal, con su máxima actividad y tolerancia, siendo por este motivo un gran inmunizador, y el estimulante más enérgico para la defensa del organismo.

La Tuberculosis en todas sus formas, la Anemia, el Raquitismo, etc..., encontrarán en este medicamento el verdadero específico de la enfermedad.

Pedirlo en todas las Farmacias.

Utiles de Limpieza

El gran aumento que tenemos día por día en nuestras ventas es una prueba elocuente de la buena calidad y bajos precios que vendemos nuestros productos. Antes de efectuar sus compras, sírvase pasar por nuestra Fábrica, Agustinas 1773, y por nuestra única sucursal Agustinas 1070, en mitad de la cuadra, y hará una economía efectiva de 20 o|o.

Repuestos STUDEBAKER

VENDESE EN CERRO 143

(Inspección General de Policías), de 10 a 12 y de 2 a 5.

A—10



Las plantillas para piés planos, cóncavos y defectuosos, son indispensables para el bienestar del pie.

Se hacen en Celuloide, Aluminio acerado y acero niquelado, con y sin resortes, en el **Instituto Ortopédico Alemán.**

SAN ANTONIO 545.—SANTIAGO.—CASILLA 3494

Unico establecimiento en Chile que es manejado por dos especialistas profesionales.

Sastrería Casa Inglesa

DELICIAS 2594, ESQ. MOLINA

Sobretodos Raglán, en casimir de pura lana, con jockey. Estilo inglés, para niños de 6 a 12 años, sólo

$ 70.00

Ternos réclame, en casimires muy finos, para niños de 6 a 12 años, sólo

$ 48.00

LABORES DE LA ASOCIACION DE CUADROS ARTISTICOS

LA ELECCION DEL NUEVO DIRECTORIO.—Dentro de los elementos que componen la Asociación, reina un marcado entusiasmo por concurrir a la elección del nuevo cuerpo directivo de esta colectividad que marcará una nueva era de progreso entre los elementos que componen esta entidad artística dirigente.

Como es de conocimiento de los asociados, la elección del nuevo directorio empezará mañana Jueves y durará hasta el 15 de los corrientes.

La secretaría general nos pide encarecer a los secretarios de conjuntos hacer firmar a la brevedad posible el registro matriz de la institución; requisito indispensable para tener derecho a voto.

Importante reunión.—Se ha citado para mañana a las 7 P. M. en la secretaría, Rosas 1789, esquina Almirante Barroso, a todos los miembros del Directorio y muy especialmente de los señores Arturo Díaz, Maximino Albornoz, Ramón Meza, Luis Alberto Lara, Ramón Medina, Humberto Cáceres, Ramón Vargas y David Celis.

CENTRO ARTISTICO ESTUDIO Y PROGRESO.— Sesión de Directorio.—Para hoy a las 9.30 P. M. está citado el cuerpo directivo de este Centro. Se advierte a los señores directores que es obligatoria su asistencia a esta reunión.

Clases de baile.— Hoy como de costumbre, a las 9 P. M. se darán principio a las clases instructivas de bailes para los socios y socias. Después se seguirá con un baile general.

CONJUNTO TEATRAL "PACO RAMIRO".—Se La citado a los componentes del conjunto a reunión general para hoy, a las 9 P. M., con el fin de tomar acuerdos sobre la reorganización.

Se nos pide encarecer la asistencia especialmente a los señores Francisco Ramírez, Ramón Núñez, Luis Jonhson, Humberto Limongul, Alberto Kenett, Ricardo 2.o Villagra, y Luis A. Valenzuela.

La reunión tendrá lugar en San Francisco 749, casa 29.

CENTRO ARTISTICO ARTURO GLESSANDRI P.—Para hoy, a las 9 P. M., están citados a junta general todos los miembros que componen este Conjunto, en el local del Centro Social Arauco, situado en Chiloé 2050. En esta reunión los socios tendrán que firmar los registros de la Asociación de Cuadros Artísticos Obreros de Chile por motivo del próximo aniversario de esta entidad dirigente artística obrera, y de la elección del nuevo Directorio.

Especialmente se encarece la asistencia a los cuatro consejeros del Directorio de este Conjunto.

CONJUNTO TEATRAL ROGEL RETES.—En su última sesión, este Conjunto, tomó, entre otros, los siguientes acuerdos:

a) Efectuar la presentación oficial del Conjunto el 4 de Mayo próximo. b). No admitir nuevos socios. c) Autorizar al presidente para que se entreviste con el señor Rogel Retes y Norberto García. Y c' No facilitar ningún concurso hasta después de la presentación oficial.

CENTRO "PEDRO SIENNA".—Para hoy, a las 9 P. M., se ha citado a ensayo, en Santa Rosa 589, casita 4, a los siguientes señores:

Ramón Medina, Ramón Meza, Fernando Gil, Víctor Peña, Emilio Díaz, N. González, Arturo Silva, y a la señorita Yolanda Virano.

Se recomienda la asistencia por ser éste el primer ensayo y poder repartir los roles.

ACUERDOS SOCIALES

Sociedad Gremio de Abasto

FALLECIMIENTO

Ayer ha dejado de existir en esta capital el señor Benigno Jiménez, entusiasta socio de la Sociedad Gremio de Abasto.

Los funerales del señor Jiménez se llevarán a efecto esta tarde, a las cuatro y media de la tarde, partiendo el cortejo de la calle Sotomayor esquina de Andes, en dirección al Cementerio General.

SOCIEDAD IGUALDAD Y TRABAJO.—El Jueves último se celebró la junta general extraordinaria, con numerosa asistencia de socios.

Después de ser discutido el punto principal de la convocatoria y previa votación, se acordó ratificar el acuerdo tomado por la junta general del 5 de Marzo en el sentido que facultaba al Directorio para iniciar la construcción de la fachada del edificio de la sociedad conforme a los planos ya aprobados en juntas anteriores.

ESTUDIANTINA LA UNION. — Se ruega a las sociedades que no han dado cuenta de las entradas que se les mandó para el beneficio del director musical, den cuenta en la secretaría, Coquimbo 1090.

Se cita para hoy y mañana, a ensayo, a las 9 P. M.

ACTIVIDADES DE LA ASAMBLEA PRO - SALVACION DE LA RAZA.—La conferencia de mañana en la Sociedad Igualdad y Trabajo.—Conforme al calendario de conferencias acordadas por esta Corporación representativa de las colectividades de Santiago y provincias y que con oportunidad debida hemos dado a la publicidad en nuestras ediciones anteriores, mañana deberá efectuarse en el local de la Sociedad Igualdad y Trabajo, ubicada en Andes entre Maipú y Herrera la 3a. conferencia de la serie que se ha acordado realizar en el amplio salón de esta Sociedad.

Esta conferencia versará sobre "Bienorragia" y será ampliada como las anteriores, con proyecciones cinematográficas. La entrada a este acto es enteramente gratuita y se invita a todas las familias obreras del barrio y trabajadores de las fábricas cercanas.

UNION SINDICAL DE FERROVIARIOS.—En sesión de directorio, el día 6 de Abril se tomaron los siguientes acuerdos:

1.o Aceptar como socio activo al señor Saturio Olivares.

2.o Contribuir con una cuota para ayuda de la huelga de obreros de construcción.

3.o Sesionar dos veces a la semana para estudiar los puntos que se discutirán en el Congreso de Ovalle.

4.o Sesionar el Jueves 10 a las 5.30 P. M., para estudiar un plan importante para nuestra institución.

Local, Avenida Ecuador 3404, 3er. piso.

CENTRO DE TAPICEROS DE SANTIAGO.—Hoy, a las 9 P. M., se efectuará la sesión especial acordada por el directorio para tratar asuntos que tienen gran importancia para los miembros de este Centro y para el gremio en general.

En esta reunión se dará cuenta de peticiones hechas a los patrones, algunas de las cuales han sido resueltas favorablemente. Además se tratarán cuestiones de sumo interés para la marcha de la institución, tarea en la que está vivamente empeñado en actual directorio.

FEDERACION DE OBREROS DE IMPRENTA DE CHILE (Sección Santiago).—En la última reunión celebrada por la Federación de Organizaciones autónomas, se oyó la cuenta de los delegados estucadores sobre el movimiento de los obreros en construcción dando asimismo a conocer el último acuerdo del comité de huelga, de consultar a todas las organizaciones en resistencia de si estarían dispuestas a ir a un paro general de todas las industrias como demostración de solidaridad a los obreros en construcción.

Con el objeto de pronunciarse sobre esta consulta, se cita a asamblea general extraordinaria para hoy a la salida de los talleres a todos los personales sin excepción para que la resolución que se tome refleje la opinión de todo el gremio.

A esta sesión concurrirá una delegación del comité de huelga.

GRAN REALIZACION

DE TODAS LAS MERCADERIAS DE LA

Farmacia La Humanitaria

268 — AHUMADA — 268

POR ENTREGA FORZOSA DEL LOCAL

SOLAMENTE HASTA EL DIA 17

ESTA BOTICA SE TRASLADARA A

SAN DIEGO N.o 401, esq. CONDOR

SE VENDEN ALGUNAS INSTALACIONES.

CENTRO CULTURAL Y RECREATIVO 1.o DE MAYO

LA MANIFESTACION DE ESTA NOCHE EN HONOR DEL SEÑOR ROGELIO UGARTE B.

Esta noche se llevará a efecto la manifestación que el Centro 1.o de Mayo, ha organizado en honor de su presidente honorario, señor Rogelio Ugarte B., en demostración de simpatía y reconocimiento a los adelantos hechos en el barrio Mapocho, obra ésta que es reconocida por los vecinos de este populoso barrio.

A esta manifestación se ha invitado a todo el Directorio honorario, representantes de la prensa y las sociedades obreras de este sector, Centros Policiales, "Concha" y Villalobos, Ateneo Obrero y Asociación de Cuadros. Para este acto, el salón presentará un bonito aspecto de vista.

La parte teatral estará a cargo del conjunto "Arturo Bührle", Luis Cardenas y otros. El baile será dirigido por el vice-presidente del Centro, señor Armando Molina C.

Damos a continuación el Directorio que regirá los destinos de esta institución durante el año 1924.

Directorio honorario:

Presidente, señor Rogelio Ugarte B.; vice-presidente, señor Manuel Yáñez; directores: señores Rafael Vargas P., Jorge de la Fuente, Ernesto de la Fuente, Adrián Meneses, y Manuel Correa.

Directorio efectivo:

Presidente, señor Luis Aguilera V. (reelegido); vice-presidente, señor Armando Molina C. (reelegido); secretario, señor Ignacio Fernández; pro-secretario, señor Luis Campos; tesorero, señor Luis Severín (reelegido); sub-tesorero, señor Gmo. Bravo (reelegido); directores: señores José L. Fuenzalida, Juan Díaz, Alberto Osorio, Higinio López y Manuel González.

POR LA CULTURA OBRERA

Mediante la acción generosa y desprendida del representante diplomático de México, numerosas corporaciones culturales de nuestra capital han logrado acumular entre sus haberes especies valiosas, como son los obsequios hechos a la biblioteca social.

Entre esas organizaciones se cuenta al Grupo México, entidad cultural ésta que en forma silenciosa ha venido desarrollando su labor con la aprobación de todos sus asociados.

El Grupo México ha cimentado su biblioteca en un pie bastante firme, habiéndole servido de base el obsequio de su presidente honorario, y quien hizo llegar a la entidad una suma superior a 50 volúmenes, que en su mayoría pertenecen a laureados escritores de esa República y de la nuestra.

Compenetrados de la importancia de ella, los asociados han venido haciendo diferentes y numerosas solicitaciones de libros, que han sido atendidas en la mejor forma posible.

Es, naturalmente, satisfactorio dejar constancia de estos actos del señor Ministro de México, que tanto bien hacen a las colectividades sociales, a las que concurren numerosos obreros estudiosos a nutrirse de conocimientos diversos.

El Grupo México—según nos declara ayer un miembro del Directorio—entrará dentro de poco en actividad para preparar su primera sesión de arte, que estará destinada a tratar acerca "del México artístico".

Intertanto, los asociados pueden aprovechar los servicios de la biblioteca, solicitando los volúmenes personalmente los días Lunes, Miércoles y Viernes en la secretaría, Cueto 845, de 7.30 a 9 P. M., y por correspondencia, a nombre del sub-secretario general, a Casilla 81-D.

Unión de los Tipógrafos

(Versión oficial).—Este organismo de los obreros gráficos está empeñado en una intensa labor cultural, sin abandonar por un momento los deberes de ayuda mutua que le imponen sus estatutos para con sus miembros.

Esto, naturalmente, prestigia a la institución y así lo demuestra el caso de que en todas las sesiones sean aceptados nuevos socios y queden en tabla otros tantos.

Con el fin de que el elemento joven del gremio tenga un sitio de amena reunión, al mismo tiempo que cultural y sobre todo moral, la sociedad mantiene una comisión de fiestas, la que se encarga de dar veladas y fiestas todas las semanas, las que son amenizadas por una buena orquesta y se procura dar a la reunión todo el atractivo posible.

En la sesión ordinaria de directorio, celebrada el Domingo 6, se acordó darle impulso y actividad a la biblioteca para que cumpla con la misión para que fué creada, esto es, la de difundir el saber y derramar la semilla de la enseñanza en los cerebros obreros.

A este propósito el bibliotecario señor Ponce cita a los miembros de la comisión, señorita Julia Díaz, señores Julio Van Camps y Evaristo Muñoz, para una reunión a efectuarse el próximo Domingo, a las 10 A. M.

Se nombró una comisión, la que quedó compuesta de los señores A. Zúñiga, D. Bravo C. y A. Díaz, para que reciban la cuenta que dará el señor Bolívar al tesorero, de las entradas y gastos de la comisión de fiestas. Esta comisión quedó de reunirse el Miércoles, a las 8.30 P. M.

Fueron aceptados los siguientes aspirantes a socios: Oscar Lagos Córdova, Luis Guzmán García y Lautaro Silva Hidalgo, los que pueden pasar a firmar el libro de registro para ser considerados en calidad de socios. Quedaron en tabla los aspirantes a socios señores José Tomás Carrión Escobar y J. Miguel Cofré Rozas.

ATENEO OBRERO.—La sesión previa para la Convención de Mayo.—Hoy celebra su aniversario.—social.—Hoy, a las 9 P. M. se efectuará una importante reunión con el objeto de tomar los acuerdos preliminares, para la próxima Convención departamental de Centros Culturales. Se invita a los dirigentes obreros y a todos los que les pueda interesar esta obra, especialmente a los delegados de Centros Artísticos, Estudiantinas y Orfeones que están adheridos al Ateneo.

Con motivo de celebrar hoy su aniversario social, después de la reunión se servirá un té que será amenizado por el trío "Lealtad". Habrá también números de teatro, a cargo de varios aficionados.

CENTRO RAFAEL TAGLE J. DE LA U. N.—Cuota mortuoria.— El próximo Viernes, a las 8.30 P. M., en el local social tendrá lugar la entrega de la cuota mortuoria del ex-socio A. Nilo, a la viuda doña Lastenia Ramírez, ascendiente a la suma de $ 550. Se invita a todos los Centros de la Unión Nacional.

Sesión de directorio.—Como de costumbre, hoy, a las 9 P. M. se reunirá el directorio para tratar importantes asuntos que pondrá de su consideración.

BOLSA DEL TRABAJO DE LOS SINDICATOS BLANCOS.—Servicio de colocaciones.—Bandera 657.— Se necesitan en esta oficina los siguientes operarios y empleados:

2 fundidores; 2 familias para inquilinos, que tengan personas que sepan lechar para un fundo en Maipú. Buenas garantías; 8 maestros carpinteros mueblistas; 3 maestros de carpinteros de enmaderación; 1 hortelano casado, ojalá que ella entienda de cocina, ambos tendrán sueldo y otras facilidades; 1 llavero o bodeguero, casado o soltero, con buen sueldo, casa y ración de harina, frejoles, grasa papas y garbanzos, para un fundo en la Estación de Ingenio; 1 pintor; 2 trabajadores al día; 6 cocineras bien recomendadas para casas particulares; 2 niños para los mandados; 2 mozos para un colegio; 2 mozos aseo y comedor para un pensionado; 1 matrimonio sin familia para un pensionado, mozo y cocinera; 2 choferes particulares; 1 chofer para posturas los Domingos; 2 empapeladores; 3 rebocadores; 2 enluciores; 5 empleadas para las piezas, casas particulares; 1 calderero; 2 albañiles; 3 oficiales de carpinteros para una fábrica; 3 gastifter para una fábrica; 1 oficial de hojalatero; 1 herrero carrocero.

Presentarse de 2 a 7 P. M.

UNION CENTRAL DE EMPAPELADORES EN RESISTENCIA. — En su última sesión, se acordó hacer una campaña enérgica en contra de todos los empapeladores que no tengan el carnet social.

Se acordó nombrar una comisión para que se acerque al ex-tesorero del ex-Centro Escalona, a pedir cuenta de los fondos de las tres exsociedades y citar para hoy a la comisión de estatuto, a las 6 P. M.

FIESTAS SOCIALES

En el Centro Policial Manuel Concha Pedregal

LA TERTULIA DE HOY

Hoy, a las 9 P. M. se llevará a efecto en el local social del Centro Policial Manuel Concha, ubicado en la calle Infante, entre San Martín y Amunátegui, una interesante tertulia social en honor de las socias del Centro y de las sociedades amigas.

La comisión de fiestas, que preside el señor Antonio Núñez, en el deseo de dar a este acto el mayor brillo posible ha contratado para esta noche una excelente orquesta.

La entrada será completamente gratuita.

CENTRO POLICIAL MANUEL CONCHA P.—La comisión de fiestas prepara para el Viernes próximo un baile social.

Hoy habrá un baile familiar con orquesta. La entrada es libre.

En la Asociación de Inspectores de Tranvías

LA FUNCION DE ESTA NOCHE A BENEFICIO DE SUS FONDOS SOCIALES

Esta noche, a las 9 P. M., se llevará a efecto en el Circo Strong-Mann, ubicado en la calle Mapocho, entre Puente y Bandera, una gran función a beneficio de los fondos sociales de la Asociación de Inspectores Tranviarios.

La primera parte de esta velada estará a cargo de los conocidos artistas los Ussares. Los Anarutam, los Cow Boys, y los Cárdenas. Actuarán además los populares tonys Bombilla, Cigarrito, Alfredy y Perico.

Para la segunda parte se ha preparado un atrayente programa boxeril en el cual figura un encuentro a cuatro rounds entre los infantiles señores Manuel Aracena y Carlos Toro.

El match de fondo, estará a cargo de la señorita Sara Flores, campeona nortina y señorita Luisa Quiroz, campeona de esta capital.

Este match será a seis rounds, con decisión.

Las entradas han sido fijadas a precios populares.

CUARTETO CHAPLIN ROXANE.—El popular actor cómico Petit Chaplin ha organizado un festival artístico, el que se efectuará el próximo Sábado, a las 3 P. M., en la Casa de Orates, en honor y beneficio del ex-profesor señor Adolfo Baeza.

CENTRO CULTURAL "LA PROTECCION".—Hoy, a las 9 P. M., baile social.

CENTRO EL DESPERTAR.—**El Ateneo Cultural de esta noche.**—A las 9 P. M. de hoy, en el local social de esta institución, ubicado en Matucana, esquina de Rosas, se efectuará el acto cultura que esta institución realiza cada quince días y que lo dedica a las familias obreras, del populoso barrio de Yungay.

Centro Recreativo Artísticas

EL CAMPEONATO INTERNO DE BAILE SOCIAL DE ESTA...

Hoy, a las 9 P. M., a efecto el campeonato One-Steep que este Centro celebra anualmente y el que ha despertado bastante entusiasmo entre sus asociados.

El jurado, lo compondrán los redactores de Vida Obrera, de la Unión", "El Mercurio" e "Ilustrado" y los presidentes de Centros Martínez de..., Raquil Vilches y el señor Kergall.

Además, la Comisión de... ha preparado un baile con un escogido programa y amenizado por la orquesta...tro.

Citaciones

Sociedad Unión de Pa...—Al directorio para hoy a las 9.30 P. M.

Sociedad Juventud Bra... San Eugenio. — A reunión general para hoy a las 8 P. M. en Bascuñán Guerrero 190.

Sociedad de Adelanto Las... Eugenio y Miradores. — A directorio para mañana a las 8 P. M. en el Teatro San Eugenio.

Sociedad de Socorros Mu... Asistencia de los Ferrocarriles del Estado. — A junta general para hoy a las 3 P. M. en el local de costumbre.

Sindicato de Estucadores...—A reunión de asamblea general para hoy a las 6 P. M. en Bello 447. Tabla: Elección de directorio.

Confederación de Obreros Blancos de Chile. — A la junta de Propaganda para hoy a las 8 P. M. en Bandera 657.

Unión Local de la I. y T. — Departamento de Oficios Varios. A junta general para hoy a las 8 P. M.

Unión Local. — Para hoy a las 9 P. M.

Sociedad de Pintores Mag...gol. — Al directorio para hoy a las 7.30 P. M. en Arturo Prat 1242.

Estudiantina La Unión... sayo a todos los componentes para hoy a las 9 P. M. en el 1030. Casa 1.

Sociedad de Proveedores... che de Santiago. — A junta general para mañana a las 8 P. M. en San Pablo 1182.

Sociedad La Universal... rectorio y Comisión de fiestas para mañana a las 8.30 P. M. en Arturo Prat 1242.

Sociedad de S. M. Andes...—Al Directorio para hoy a las 9 P. M.

—A la Comisión de Cine para hoy a las 9 P. M.

—A junta general ordinaria para mañana a las 8.30 P. M. en segunda citación.

Federación de Obreros y... en Calzado. — Personal de Obreros — A asamblea plena para hoy a las 8.30 P. M. en el 1057.

Confederación Sindical de... bajo. — A junta general para hoy a las 8 y media en Arturo Prat 147.

Conjunto Teatral Arturo... junta general ordinaria para hoy a las 8.30 P. M. en Arturo Prat 1686.

YODOGENOL PEPIN

Muy agradable al gusto, no ocasiona jamás accidentes de intolerancia. El **YODOGENOL** obra siempre en todos los casos donde los similares han fracasado. El **YODOGENOL** es la forma más perfecta para la administración de yodo y su empleo se impone a la elección de todos aquellos chicos o grandes, quienes, recelosos de su salud, sufren afecciones tributarias de esta medicación: Linfatismo, Escrófulas, Tuberculosis, Arterio-esclorosis, Reumatismo, Enfisema, Sífilis, etc.

AGENTE CONCESIONARIO:

VICTOR CORRY

MONJITAS 789 — SANTIAGO

Chile y el cuarto Campeonato Suramericano de Atletismo

LA DELEGACION PARTIO EN LA TARDE DE AYER A LOS ANDES, PARA TOMAR HOY LA COMBINACION INTERNACIONAL

LA CIUDAD DE SANTIAGO LE TRIBUTA UNA GRANDIOSA MANIFESTACION DE DESPEDIDA

Un homenaje cariñoso fué el que rindió ayer la ciudad de Santiago, a los deportistas que se dirigieron a Buenos Aires, con el objeto de representar al país, en el 4.o Campeonato Sur-Americano de Atletismo.

Una hora antes de la partida del tren, empezó a llegar a la Estación del Norte, un público numeroso y a las 3.30 de la tarde, ya los andenes estaban totalmente ocupados.

Concurrió a despedir a nuestros representantes, la banda de los Carabineros, cuyos acordes se confundían con los aplausos entusiastas de que era objeto cada uno de los atletas que llegaban a la Estación.

Fué aquella una manifestación grandiosa.

Al lado del presidente de la Confederación Nacional de Deportes, señor Federico Heitmann, veíamos a los presidentes de las ramas afiliadas a la Confederación Chilena.

Con razón hemos sostenido que cuando se defiende en el extranjero los colores nacionales, desaparecen las dificultades internas y el emblema de la patria une a las tendencias más opuestas.

Los señores Alberto Davidson, Ismael Edwards Matte, Antonio Ibar, Emilio Orrego Pardo, Leotardo Matus, etc., de la Unión Ciclista de Chile, Federación Amateurs de Box de Chile, de la Federación Atlética de Chile, de la Federación de Esgrima de Chile, y de la Confederación Chilena de Deportes, respectivamente, llevaron a los que partían, el cariñosos saludo de despedida de sus afiliados.

El comandante señor Alfredo Ewing, presidente de la Comisión Nacional de Educación Física, el señor Armando Venegas, secretario del Comité Olímpico Nacional; el señor Carlos Davila, Director de "La Nación", etc., llevaban el estímulo especial hasta los heraldos de la cultura física chilena.

La bandera chilena cubría este grandioso acto que acaso sea el primer paso hacia la unificación de la gran familia deportiva nacional.

Ha sido esta cariñosa despedida una confirmación muy digna de encomio a nuestro aserto de pasadas ediciones, en que estampábamos nuestro parecer de que los acontecimientos internacionales próximos a realizarse, debían encontrar estrechamente unida a las colectividades nacionales.

En presencia de hechos como éste, la inmensa mayoría del país no tiene sino palabras de aliento para quienes llevan la responsabilidad de una misión de confraternidad a una República amiga.

Por esto, la voz del encono es en estos casos, apagada por los nobles sentimientos que deben cultivar todo deportista de verdad.

Los hurras salidos de lo más hondo del alma, son elocuentes y hablan de sinceros afectos y de buenos augurios.

La juventud entusiasta que hoy cruzará la frontera y sus entusiastas dirigentes tienen fe en el resultado de la jornada y ellos corresponderán defender las expectativas cifradas por la mayoría de los aficionados del país.



ALGUNOS ATLETAS DE LA EMBAJADA QUE PARTIO AYER A DEFENDER LOS COLORES CHILENOS EN EL GRAN CONCURSO CONTINENTAL.

EL PRESIDENTE DE LA ADA CHILE

El señor Alfredo Betteley, presidente de la Ada Chile, acompañó, hasta Los Andes, a la Embajada chilena.

EL ATLETA PEDRO GOLO

Este aficionado de Punta Arenas, especialista en los lanzamientos del disco y del martillo, se encuentra ya en Buenos Aires, según nos lo comunica nuestro corresponsal en la metrópoli bonaerenses.

El hizo viaje directamente de Punta Arenas, hasta Buenos Aires, por el Estrecho.

EL ATLETA RAMIRO GARCIA

Por inconvenientes de última hora, no pudo partir ayer el excelente campeon porteño señor Ramiro García, el mejor exponente chileno en el salto largo y uno de nuestros ases en los 200 metros.

Se hacen activas gestiones para obtener el permiso correspondiente de la firma comercial en que trabaja, para que pueda trasladarse a Buenos Aires, por la próxima combinación.

Según nuestros informes, el propio Presidente de la Republica habría interpuesto su alta influencia a fin de obtener la autorización a que hacemos referencia.

Dará a conocer su opinion sobre el papel que podría corresponder a los representantes chilenos en los Juegos Olímpicos de Paris.

Se nos pide invitar especialmente a esta asamblea a los miembros del Comité Olímpico Chileno.

Se hará igualmente la entrega de los estímulos a los vencedores de las otras pruebas.



VISTA PARCIAL DE LA CONCURRENCIA

ATLETISMO

FEDERACION ATLETICA DE CHILE

NUESTROS ATLETAS Y LA MARATHON DE PARIS

A las 7.30 P. M. de hoy, en la Secretaría de la colectividad, Huérfanos 1062, se repartirán los premios a los vencedores de la gran Marathon Nacional efectuada el Domingo último.

El entrenador oficial señor Martiniano Becerra dará en este acto una conferencia sobre las maratones nacionales, efectuadas hasta la fecha.

FEDERACION ATLETICA DE CHILE.—Cita al Directorio y Consejo para hoy a las 8 1/2 P. M. en Huérfanos 1062, 3.er piso.

CENTRO SPORTIVO ATLANTIDA.—El Domingo próximo se efectuará en los salones de la Sociedad Artesanos La Unión el beneficio que está preparando este Club. Se ha confeccionado un lucido programa literario musical al que se pondrá término con un baile social.

—Cita a junta general para mañana en la Secretaría.

FOOTBALL

Asociación de Arbitros de Chile

EL PRIMER CURSO DE LA TEMPORADA

La cuarta clase se llevará a efecto hoy a las 9 P. M., en la secretaría, Huérfanos 1062.

Los señores que no han asistido a la segunda y tercera clases, pueden asistir a ésta y a las demas.

La clase estará a cargo del presidente de la institución, señor García.

LIGA INFANTIL DE FOOTBALL.—Hoy a las 8 1/2 P. M., en Huérfanos 1062, se reunirá el Consejo de esta corporación, para considerar la moción de censura a la comisión calificadora, propuesta por el delegado del Wanderers F. C. Se advierte a los clubs que deberán presentar a sus delegados con sus respectivos poderes.

A primera hora se reunirá el directorio paar conocer el número de clubs inscritos y proceder al sorteo del campeonato de apertura.

Las inscripciones para la temporada quedarán cerradas hoy, imposergabiemente.

A la sesión de hoy deberán presentarse todos los jugadores que, a juicio de la comisión, deberá calificar el directorio.

Al delegado del Galvarino se le ruega presentarse a retirar el trofeo que ganó el año pasado.

ASOCIACION GENERAL DE PROFESORES DE CHILE (Sección Deportes).—Hoy a las 4 P. M., en la cancha del Magallanes, Independencia 1499, se reunirá la comisión que deberá informar al directorio sobre la calificación de los equipos de esta colectividad, debiendo los jugadores, asistir a practicar con todo equipo.

Internado F. C.

LA SOLEMNE SESION DE ESTA NOCHE

Hoy a las 9 y media debe reunirse en "El Mercurio", la junta general de socios del Internado F. C., institución que por muchos capítulos es consllerada hoy día, como una de las principales de la capital y del país.

Entre la muchachada del Internado es lásica la junta general de la primera quincena de Abril que se ha caracterizado por la gran afluencia de socios que acuden a imponerse de la memoria del Presidente, del balance de Tesorería y a tomar parte en la elección del nuevo Directorio.

Sabemos que en esta oporthnidad dicha sesión adquirirá especial relieve por la circunstancia de haberse clasificado el Internado, campeón de lo equipos livianos de Santiago, correspondiéndole dirimir supremacías con el Brigada Central, por el título de campeón de la Santiago.

NUESTRAS INSTITUCIONES DEPORTIVAS

LAS ACTIVIDADES DEL NATIONAL SPORTING CLUB

Para esta noche a las 9 P. M., están citados los miembros de esta colectividad deportiva a fin de tomar acuerdos sobre la excursión de la sección motociclismo a Valparaíso y el certamen de tiro con el club formado por los sub-oficiales retirados del Ejército en disputa del trofeo "Alfredo Guzmán".

El señor Humberto Leone, entusiasta deportista de esta capital, se ha dado la tarea de organizar la sección motociclismo, logrando inscribir por este motivo en las filas del National Sporting a un selecto grupo de jóvenes aficionados a este bello deporte.

El directorio de la institución, correspondiendo a este esfuerzo del señor Leone, ha citado especialmente a todos sus asociados a una sesión solemne, la cual tendrá lugar esta noche en el local social, San Diego 224, con el objeto de recibir a los nuevos socios.

Con respecto al certámen de tiro al blanco concertado para semana santa en Valparaíso, el Club contendor, prestigiosa institución formada por los sub-oficiales retirados del Ejército, ha obsequiado un hermoso juego de medallas de oro y plata adornadas con los colores nacionales, las cuales, juntas con la Copa donada por el señor Alfredo Guzmán, se exhiben en las vitrinas de la casa Gath y Chaves.

A fin de darle un mayor realce a la reunión de esta noche, han sido especialmente invitados el señor Ministro de Industrias y los miembros honorarios del Club, quienes con su presencia harán aumentar el entusiasmo con que el actual directorio desarrolla su programa de trabajo.

Se nos encarga recomendar especialmente la asistencia a los socios tiradores a fin de ultimar los detalles relacionados con el certámen y estada en Valparaíso.

LAWN-TENNIS

UNION DEPORTIVA ESPAÑOLA (Sección Tennis). — Cita a junta general para hoy Miércoles a las 9 1/2 P. M., en el Circulo Español.

SOCIETE FRANÇAISE DE LAWN-TENNIS.— Damos a continuación los resultados generales del campeonato interno, efectuado el Domingo último en sus consts:

Solos sin ventaja.— Copa Etiennette, ganador para 1924, señor Alberto Carpentier.

2.o premio: R. V. Kilsdonk.

Dobles sin ventaja.— 1.er premio: Kilsdonk-Besancon.

Solos con ventaja.— 1.er premio: Gonzalo Orrego.

2.o premio. Nicasio Morandé.

3.er premio: Pablo Meyer.

Dobles con ventaja.— 1.er premio: Kilsdong-Besancon.

2.o Premio: Genestier-Manien.

Benjamin Dávila Infantil F. C.— Junta general para hoy, en Grajales 1746, hora, 8 P. M.

CITACIONES

Deportivo Barcelona.— Comisión de Foot-ball para hoy a las 9 1/2 P. M., en el Centro Catalán.

Club Deportivo Rio de Janeiro.— Cita a junta general para hoy a las 8 P. M., en Avenida Pedro de Valdivia N.o 59.

General Borgoño F. C.— Junta general para hoy a las 9 P. M., en "El Mercurio".

1.o de Mayo Juvenil F. C. y Sección Infantil.— Junta general para hoy a las 8 1/2 P. M., en Coquimbo N.o 1019.

Centro Sportivo Carlos Mina. — Cita a junta general para hoy a las 6 P. M., en el local de costumbre.

Independencia juvenil F. C. — Junta general para hoy a las 8 P. M. en San Luis 1270, casa 19.

National Sporting Club. — Junta general para hoy a las 8.30 P. M., en San Diego 224.

Santiago Rangers F. C.—Junta general para hoy a las 9 1/2 P. M., en "El Diario Ilustrado".

Audax Club Sportivo Italiano.— Junta general para hoy a las 9.30 P. M., en la secretaría, San Isidro 92.

Britania F. C.—Junta general para hoy a las 9 P. M., en Santa Filomena 151.

Green Cross F. C. — Junta general para hoy a las 10 P. M. en "El Diario Ilustrado".

Unión Chilena F. B. — Junta general para hoy a las 8.30 P. M. en el local de costumbre.

Victoria de Chile F. C. — Junta general para hoy a las 8.30 P. M. en Avenida Salvador esquina Pasaje Mujica 1-A.

Morning Star F. C. — Junta general para hoy a las 9 P. M. en Independencia 306, esquina de Lastra.

Welington F. C.— Junta general para hoy a las 9 P. M. en Bezanilla N.o 1502.

Peñaroi F. C.—Junta general para hoy a las 8 P. M., en Martínez de Rozas 2066.

Orompello F. C.— Junta general para hoy a las 8.30 P. M. en el local de costumbre.

Germán Oelckers F. C.—Junta general para hoy a las 8.30 P. M. en el local de costumbre.

Zenteno F. C.—Junta general para hoy a las 9 P. M. en Domeyko N.o 1935.

Sportivo Ecuador F. C.—Junta general para hoy a las 9 P. M., en el local de costumbre.

1.o de Mayo F. C.—A las 8.30 de la noche en 1.a y 9 P. M. en segunda citación en A Prat 939.

Lusitania Atlético F. C. — Junta general para hoy a las 8 P. M. en el local de costumbre.

Ramón Escolera F. C.—Junta general para hoy a las 8 P. M. en Salas 216.

Orompello F. C.— Junta general para hoy a las 8.30 P. M. en San Pablo 1735.

Deportivo Camilo Marticorena. — Junta general para hoy a las 8.30 de la noche en Herrera 530.

Magallanes F. C. — Hoy a las 3.30 de la tarde en su cancha y a los infantiles a las 2.30 P. M.

1o de Mayo F. C.—A las 8.30 de la noche en 1.a y 9 P. M. en segunda citación en A Prat 939.

EXCURSIONISMO

CENTRO EXCURSIONISTA LOS UNICOS

SU NUEVO DIRECTORIO. — EL PROGRAMA EXCURSIONISTA

Recientemente se han reunido en asamblea general los asociados de este Centro, bajo la presidencia del señor Ibrahim Avila Donoso, para resolver algunos puntos relacionados con la buena marcha de la colectividad.

Se aceptó la solicitud de socios de los señores Manuel Araya y Rafael Lagos O'Ryan.

A continuación se pasó a elegir nueva mesa directiva, conforme lo establecen los Estatutos dando el resultado siguiente:

Presidente, a don Juan Gálvez Rivas.

Secretario, a don Juvenal Villagran.

Tesorero, a don Marcial Vásquez Reyes (reelegido).

El ex-presidente, señor Avila, invitó a tomar asiento a la mesa recién elegida, cuyos miembros agradecen la distinción confirmada, esbozando un ligero programa de trabajos que desarrollará durante el actual período.

CENTRO DEPORTIVO LOS FIELES.—Cita a junta general para hoy, a las 9 P. M., en el local de su Secretaría, Santa Rosa 264.

Hay asuntos de vital importancia que despachar, por lo que se ruega la asistencia.

CUERPO DE EXCURSIONISTAS "JORGE MATTE G."—Cita a sesión de junta general para hoy, a las 9 1/4 P. M.

Se ruega la asistencia de los señores J. Jiménez, Baldomero Díaz, Luis Pezoa G., Francisco Lampe, Alfredo Carvajal, y Armando Paulsen, con el objeto de tratar sobre la instalación de la Plaza de Deportes en la Plaza Egaña.

CUERPO DE EXPLORADORES MAGALLANES

Directorio se reunirá hoy a las 9 P. M., en casa del secretario.

CENTRO DE EXCURSIONISTAS "ALCALDE BALDEN POWELL"

Cita a junta general para hoy a las 9 P. M. en el local y hora de costumbre.

EL ENVIO ESPECIAL DE "LA NACION"

Junto con la delegación de atletismo, partió ayer el señor Jorge Vial Jones, enviado especial de "La Nación", al gran concurso continental.

Un numeroso grupo de sus relaciones tributó al señor Vial una cariñosa manifestación de despedida.

EL CONVOY EN MARCHA

El último homenaje de los atletas fué en honor del comandante señor Ewing, presidente de la Comisión Nacional de Educación Física, homenaje a que se adhirieron, con entera justicia, todos los deportistas que invadían los andenes de la Estación Mapocho. Nuestro diario fué, igualmente objeto de una cariñosa ovación.

EN EL TRAYECTO

En todas las estaciones en que se detuvo el expreso, los componentes de la delegación fueron entusiastamente aplaudidos por el numeroso público que acudió a darles su saludo.

EN LOS ANDES

Todo el pueblo de Los Andes esperaba a los viajantes en la estación.

Pocas veces se había visto en aquella localidad un entusiasmo más desbordante.

Nuestros representantes fueron conducidos por la multitud a sus hospedajes, y en medio de sonoros vítores, precedidos por una banda de músicos.

A las 7 A. M. e hoy, a los acordes del Himno Nacional, abandonarán en el Transandino, esta ciudad.

LA COMPOSICION DE LA EMBAJADA

A cargo de la delegación fueron los señores Ricardo Müller, como presidente; Enrique Labra, de tesorero; Isaac Poblete, de secretario, y doctor Adolfo Ruccius, como médico oficial.

El señor Carlos Strutz tendrá a su cargo las funciones de entrenador oficial del elenco.

LOS ATLETAS

Partieron ayer 29 atletas, a saber:

De Valparaíso. — David Aste, Juan Baeza, Marcos Loyola, Carlos Osiadocz y Humberto Ramírez.

De Concepción. — Elías Catalán, Humberto Arqdina, Victor Moreno y Carlos Müller.

De Angol. — Benjamín Acevedo.

De Punta Arenas. — Luis Decouvlares.

De Santiago. — Juan Bravo, Héctor Benapres, Luis Castro, Luis Ceris, Ernesto Goycolea, Juan Hahu, Ernesto Kausel Luis Miquel, Manuel Madrid, Luis Moller, Fernando Primard, Manuel Plaza, Hernán Orrego, Otto Riedel, Alfredo Ugarte y Osvaldo Mannken.

EL ULTIMO EN BUSIR

Cuando el tren ya iba en marcha y aún no se apagaban los ecos de los hurras ensordecedores, aparece el atleta Juan Bravo, quien, como buen corredor, hubo de ponerse en juego todas sus energías, a fin de alcanzar al convoy.

Fué, en realidad, una nota que llamó la atención de la muchedumbre.

UN DELEGADO ESPECIAL

La Asociación Deportiva Ferroviaria, 2.a Zona, resolvió, a última hora, que uno de sus dirigentes, el entusiasta deportista, señor Ruperto Murillo Gaete, acompañe a los atletas ferroviarios que forman parte de la embajada.

Este acto ha merecido elogiosos comentarios.

EL ENVIO ESPECIAL DE "LA NACION"

Junto con la delegación de atletismo, partió ayer el señor Jorge Vial Jones, enviado especial de "La Nación", al gran concurso continental.

Un numeroso grupo de sus relaciones tributó al señor Vial una cariñosa manifestación de despedida.

EL CONVOY EN MARCHA

El último homenaje de los atletas fué en honor del comandante señor Ewing, presidente de la Comisión Nacional de Educación Física, homenaje a que se adhirieron, con entera justicia, todos los deportistas que invadían los andenes de la Estación Mapocho. Nuestro diario fué, igualmente objeto de una cariñosa ovación.

EN EL TRAYECTO

En todas las estaciones en que se detuvo el expreso, los componentes de la delegación fueron entusiastamente aplaudidos por el numeroso público que acudió a darles su saludo.

EN LOS ANDES

Todo el pueblo de Los Andes esperaba a los viajantes en la estación.

Pocas veces se había visto en aquella localidad un entusiasmo más desbordante.

Nuestros representantes fueron conducidos por la multitud a sus hospedajes, y en medio de sonoros vítores, precedidos por una banda de músicos.

A las 7 A. M. e hoy, a los acordes del Himno Nacional, abandonarán en el Transandino, esta ciudad.



EL 90%

De los casos de cáncer de la lengua se deben a las puntas de los dientes cariados, cuyos filos al rozar con la lengua le originan frecuentes hemorragias que con el tiempo van predisponiendo a ese órgano a la infección. En consecuencia, un diente cariado es un constante peligro que tiene la persona dentro de la boca; peligro que debe hacerse desaparecer en el día, atendiéndose con el dentista, quien además de curar el diente enfermo, le aconsejará que se lave diariamente la boca con el elixir buco-dentario WAITE'S ANTI - PY - O, y se cepille los dientes con la crema del mismo nombre:

WAITE'S ANTI PY - O

que quiere decir:

CONTRA PIORREA

Pídanse muestras:

Fabricantes:

THE ANTIDOLOR MFG. Co.

Springville - Eric - N. Y.

NOTA.— Atendemos pedidos por cualquiera cantidad y enviamos abundante material de propaganda.

Se necesitan AGENTES activos en cada ciudad de Chile.

Dr. P. B. Waites
TRADE MARK (Registered)
ANTI-PY-O DENTAL CREAM
23.650 Saponin
24.500 Glycerinum
20.000 Cologne Spirits
2.000 Flavor
.300 Benzosulphinidum
.200 Thymolis
.500 Potassii Chloras
28.650 Calcii Carb
100.000%

SE COMPRA
Triciclo para reparto
Agustinas 1064

UN EXTENSO SURTIDO
para la presente temporada, recibió la
Sastrería M. Toledo
29 - ESTADO - 29

Compañía Industrial de Catres
DIVIDENDO PROVISORIO
Por acuerdo del Consejo Directivo se repartirá a los señores accionistas un dividendo provisorio de $ 1.00 por acción (5%), que se pagará por intermedio de las oficinas del Banco Español de Chile desde el dia 7 del Abril.
El Registro de Transferencias quedará cerrado desde el 31 de Marzo hasta el 7 de Abril, ambas fechas inclusives.
ENRIQUE MARTINEZ,
A—10

LA CASA MATEO DELPORTE
EDIFICIO DE UN PISO
Avisa a su distinguida clientela que hoy realizará un lindo lote de gabardinas negras y azules, a razón de $ 17.00 metro
En plaza valen, donde las busquen, $ 26.00 el metro
ROSAS 1260

CAMBIO

BANCARIO . . . . . $ 39.10
COMERCIAL 41.80

EQUIVALENCIAS DEL CAMBIO BANCARIO

1 DOLAR VALE . . . . . $ 9.81
1 FRANCO 0.57¾
1 LIRA 0.43½
1 PESETA 1.31
1 Nac. ARGENTINO 3.28

PREMIO DEL ORO: 216.50

UN PESO PAPEL VALE 5 11|16 PENIQUES

VALOR DE LA £ EN DOLARES

Banco Anglo Sud-Americano: 4.13 5|8

Maryland Francés
Rocambor
1.60
Fábrica: E. ENCALADA
1261. Santiago

BOLSA DE COMERCIO

Movimiento

Más variado que importante fué el movimiento desarrollado ayer en el mercado de valores.

La primera hora se concretó a negocios en determinados papeles y bonos, pudiendo juzgarse por los boletines la importancia de los conformes.

Muy superior en actividad se mostró la segunda rueda, en la cual figuraron lotes de interés en sociedades, mineras salitreras, Bancos, compañías industriales y bonos hipotecarios.

Los precios se mostraron flojos y de baja.

OPERACIONES DE AYER

PRIMERA RUEDA

$ 1000 Hipotecario 8-1, 92 3|4.
8600 Salvador, Mayo 1.o, 88.
1300 Salvador, Mayo 1.o 90.
2200 Salvador, Mayo 1.o, 88.
500 Salvador, Abril 17, 87.
2100 Kala Uyu, Abril 17, 54.
300 Salvador, Abril 17, 86 1|2.
500 Salvador, Abril 17, 86.
100 Laboratorio, 78.
2900 Elqui, Abril 17, 13 1|4.
$ 1000 Caja 8-1|2, 98.
$ 1000 Hipotecario 8-1, 93.
200 Potasa, Abril 17, 88 1|2.
400 Banco Nacional, 97.
3000 Elqui, Mayo 1.o, 14.
900 Dichas, Abril 17, 50.
550 Puelo, 175.
500 Elqui, Abril 17, 13 3|4.
800 Tocopilla, Mayo 1.o, 89.
500 Elqui, Abril 17, 13 1|2.
26 Salvador, 87.

SEGUNDA RUEDA

$ 500 Caja 8-1, 93 1|2.
2000 Hip. 8-1, 93.
6000 Caja 8-1 F. H., 91 1|2.
155000 id. 8-1|2, 93 1|4.
350 Banco Español, 148.
300 Malvoa, Abril 17, 11.
200 Salvador, id. id., 87.
200 id., Mayo 1.o, 89.
800 id., Abril 17, 87 1|2.
50 Vidrios, 100.
300 Banco Nacional, 97.
100 Salvador, Mayo 1.o, 89 1|2.
4100 Hallada, Abril 17, 8.
500 Potasa, id. id., 89.
100 Cayllorna, id. id., 6 3|4.
200 Tattersall, 65.
500 Elqui, Mayo 1.o, 14.
50 Dichas, 50.
1200 Hallada, Abril 17, 7 3|4.
4,500 Antofagasta, id. id., 65.
300 Antofagasta, Mayo 1.o, 65 3|4.
300 Salvador, id. id., 90.
800 id., Abril 17, 88.
50 id., 88.
300 Dichas, Mayo 1.o, 50.
100 id., Abril 17, 49.
87 Gas, 58.
700 Francisca, Abril 17, 7.
100 Malvoa, id. id., 11 1|2.
3000 f, Mayo 6, 41.90.

PRECIOS DE COMPRADOR O VENDEDOR AL TERMINAR LAS RUEDAS

TITULOS	COMPRADOR Cantidad	COMPRADOR Precio	VENDEDOR Cantidad	VENDEDOR Precio
BONOS				
Caja 8-1|2	10000	93 1|4	.....	.....
Caja 6-1	9000	88	.....	.....
Hipotecario 8-1, año 1909	15000	96	.....	.....
Hipotecario 8-1	.....	.....	15000	93
Hipotecario 7-1, año 1903	10000	91	.....	.....
Hipotecario 7-1	2000	88	.....	.....
BANCOS				
Chile	100	223	.....	.....
Español	100	147	100	148
Francés	.....	.....	100	26
Industrial	100	18	.....	.....
Nacional	.....	.....	200	97
MINERAS				
Hallada, Mayo 1.o	500	7 1|2	.....	.....
Hallada, Abril 17	.....	.....	500	7 3|4
Araca, Mayo 1.o	100	215	100	216
Carolina, Mayo 1.o	100	53	.....	.....
Colquirí, Mayo 1.o	200	87	500	87 1|2
Cayllorna, Mayo 1.o	1500	6 7|8	1000	7
Chañarcillo	1000	4	.....	.....
Dichas, Abril 17	200	49	.....	.....
Dichas, Mayo 1.o	.....	.....	100	50
Domeyko, Mayo 1.o	300	2 1|4	.....	.....
Kala Uyu, Abril 17	.....	.....	1000	54
Lialiagua, Mayo 1.o	100	610	100	612
Francisca, Abril 17	.....	.....	500	7
Minera, Abril 17	.....	.....	500	21 1|2
Elqui, Mayo 1.o	500	12 3|4	1000	14
Opleca, Mayo 1.o	100	175	.....	.....
Opleca, Abril 17	.....	.....	500	176
Potsak, Abril 17	.....	.....	400	59
Potasa, Mayo 1.o	200	89	.....	.....
Santo Cristo, Mayo 1.o	500	17	.....	.....
Salvador, Mayo 1.o	500	89	500	90
Tocopilla, Mayo 1.o	100	89	.....	.....
Totoral, Mayo 1.o	500	4 1|2	.....	.....
Vacas, Mayo 1.o	500	20 1|2	.....	.....
SALITRERAS				
Antofagasta, Mayo 1.o	700	65 1|2	.....	.....
Loa, Abril 17	.....	.....	200	68
GANADERAS				
Gente Grande, Abril 17	.....	.....	100	99
Gente Grande, Mayo 1.o	200	97	.....	.....
Tierra del Fuego	100	175	.....	.....
INDUSTRIALES				
Industrial de Catres	500	29	.....	.....
Gas de Santiago	10	58	46	59
Laboratorio	100	78	.....	.....
Malvoa	100	11 1|2	.....	.....
Vapores, Mayo 1.o	.....	.....	100	30
Vidrios	.....	.....	100	97
VARIOS				
Club Hípico	.....	.....	1	13,000
CIERRE A LAS 5 P. M.				
Cambio	.....	.....	41.60	.....
Oro	.....	.....	215.50	216.50
Libras por oro	.....	.....	13.10	13.20
Araca, Abril 17	.....	.....	210	.....
Colquirí, Abril 17	.....	.....	86	.....
Chacalluya, Mayo 1.o	.....	.....	.....	40
Dichas, Mayo 1.o	.....	.....	48	.....
Lialiagua, Mayo 1.o	.....	.....	.....	602
Elqui, Mayo 1.o	.....	.....	.....	13 3|4
Opleca, Mayo 1.o	.....	.....	.....	175
Santo Cristo, Mayo 1.o	.....	.....	17	.....
Salvador, transac., Mayo 1.o	.....	.....	87 1|2	.....

OPERACIONES EN VALPARAISO

PRIMERA RUEDA

$ 500 Salvador, Mayo 1.o, 87.
900 Salvador, Mayo 1.o, 86.
2500 Salvador, Mayo 1.o, 86.
1200 Cayllorna, Abril 17, 6 3|4.
800 Salvador, Mayo 1.o, 88.
5700 Salvador, Mayo 1.o, 88.
400 Salvador, Mayo 1.o, 89.
2000 Viña, Abril 17, 93 1|4.
100 Cerro Grande, Abril 17, 88.
100 Cerro Grande, Abril 17, 91.
900 Cerro Grande, Abril 17, 90.
12000 Caja 8-1|2, 92 3|4.
300 Monte Blanco, Abril 17, 64.
100 Cervesa, Mayo 1.o, 70.
$ 4000 Hipotecario 8-1, 93 1|4.
100 Salvador, Abril 17, 87.
600 Salvador, Abril 17, 86.

REMATE

900 Lag. Blanca, Abril 17, 100 1|2.
200 Lag. Blanca, Abril 17, 100.
500 Lag. Blanca, Abril 17, 101 1|2.
500 Lag. Blanca, Abril 17, 150.
100 Lag. Blanca, Abril 17, 101.

SEGUNDA RUEDA

200 Peñón, Abril 17, 37.
500 Cervesa, id. id., 69 1|2.
4000 Colquirí, Mayo 1.o, 37.
500 Banco Español, 148.
500 Vacas, Abril 17, 11.
200 Chilenas, Mayo 1.o, 88.
800 Salvador, id. id., 89.
100 Oplocas, id. id., 177.
700 Boquete, Abril 17, 2 1|4.
1100 Cayllomas, Mayo 1.o, 7.
1900 id., Abril 17, 6 7|8.
500 Lialiaguas, Mayo 1.o, 610.
200 Tabacos, Abril 17, 85.
600 Salvador, id. id. 88.
500 Vacas, Mayo 1.o, 11.
100 Lialiaguas, id. id., 612.

CAMBIO

Primera rueda: vendedores a 42 y compradores a 41.80.
Segunda rueda: vendedores a 42 y compradores a 41.70.

ORO

Primera rueda: vendedores a 216.50 y compradores a 216.
Segunda rueda: vendedores a 217.50 y compradores a 217.

LIBRAS POR ORO

Primera rueda: vendedores a 13.20 y compradores a 13.10.
Segunda rueda: vendedores a 13.30 y compradores a 13.19.

¿Es Ud. un Esclavo de su Vejiga?

¿Tiene Ud. que hacer aguas a cada momento?

Si forma Ud. parte del crecido número de mártires que se ven obligados a interrumpir su sueño por tener que levantarse a pasar aguas, sin duda que se alegrará Ud. saber que su martirio desaparecerá si se decide Ud. a tomar por unas pocas semanas las PASTILLAS del Dr. BECKER para los Riñones y Vejiga. La eficacia de estas pastillas para el tratamiento de catarro e inflamación en la vejiga; ardor en el caño, al pasar las aguas; incontinencia de la orina; emisión retazada o goteada; orines turbios o de mal olor, o que dejan un asiento blanquizco o amarillo cuando reposan por algunas horas en una vasija, su eficacia, repetimos, ha sido probada por un buen número de años, y, por consiguiente, no vacilamos en recomendarle que las tome por algunas semanas, para que deje de ser un esclavo de su vejiga, goce de buen sueño durante la noche y de tranquilidad durante el día. Nada más molesto que el tener que pasar aguas a cada momento.

Las PASTILLAS del Dr. BECKER para los Riñones y Vejiga, se venden en las boticas y los boticarios las recomiendan. No pierda tiempo en tomarlas.

"Mientras más pronto las tome, más ligero se curará".

BOLSA COMERCIAL DE CHILE

PRIMERA RUEDA

1000 Domeyko, 2 1|8, Abril 17.
200 Elqui, 13 3|4, Abril 17.
2000 Cacheuta, 0.20, contado.
100 Elqui, 13 7|8, Abril 17.
1000 Rafaelitas, 5 1|4, Mayo 1.o.
2000 Domeyko, 2 1|2, Mayo 1.o.
200 Colquirí, 37, Abril 17.
3000 Caupolicán, 1 5|8, Abril 17.
500 Elqui, 14 1|8, Mayo 1.o.
500 Elqui, 14 1|8, Mayo 1.o.

SEGUNDA RUEDA

800 Fca, Abril 17, 7.
2000 Quilicura, Mayo 1.o, 2 1|
4000 id., Abril 17, 2.
100 Dichas, id. id., 50.
1400 Colquirí, id. id., 36 1|2.
700 id., Mayo 1.o, 37.
100 id., id. id., 36 7|8.
1000 Domeyko, 2 2|8.
10000 Cacheuta, 0.20.
1000 Domeyko, Mayo 1.o, 2 1|2.
100 Fortuna, id. id., 23.
500 Caylloma, Abril 17, 6 2|4.
2000 Cocalán, Mayo 1.o, 5.
200 id., id. id., 5 1|4.

COTIZACIONES DE METALES

CABLEGRAMA SOBRE COTIZACION DE METALES, CORRESPONDIENTE AL DIA DE AYER

Estaño. — 259.10.0 libras al contado. Bajó 7.0.0 libras. — 258.10.0 libras a plazo. Bajó 7.5.0 libras.

Cobre Standard. — 64.0.0 libras al contado. Bajó 0.10.0 libra. — 64.17.6 libras a plazo. Bajó 0.10.0 libra.

Plata. — 32 13|16d al contado. Bajó 1|4d.

LAS MEJORES CAJAS Y BOLSONES PARA COLEGIALES LOS FABRICA Y VENDE

LA MALETERIA EL FARO



REALIZA $0,000 A LA MITAD DEL VALOR, y obsequia a los compradores algunas de las mejores obras de SALGARI y CALLEJA.— ESTADO 74.

REVISTA SEMANAL DE LA FERIA DE PRODUCTOS AGRICOLAS DE URETA y Cía., SUCESORES DE EMETERIO URETA C.

Local: Matucana N.o 10. — Teléfono 169 (Estación). — Oficina: Bandera 185. — Teléfono 995 (Central). — Casilla 1340

Transacciones verificadas en el remate semanal efectuado el 7 de Abril de 1924:

Afrechillo, los 100 kilos:
120 sacos M. San Juan J., $ 16.60.
Avena rubia, los 100 kilos:
100 sacos C. Hnos., 24.
Carbón espino, el saco:
103 sacos C. P., 15.60.
222 id., J. A. G., 14.80.
1 id. mal estado, J. A. G., V.
Carbón blanco, el saco:
30 sacos J. A. G., 8.40.
Castañas, los 100 kilos:
3 sacos C. B. B., 60.
1 saco A. C., 60.
1 saco J. L., 55.
Cebada, los 100 kilos:
20 sacos del país, L. P., 32.
10 id. id., O. S., 30.50.
26 id. id., M. V., 28.
Frejoles, los 100 kilos:
5 sacos coscorrones, A. M., 55.
4 id. burros, R. C., 55.
20 id. id., A. M., 52.
16 id. id., R. C., 53.
3 id. id., L. M., 50.
29 id. bayos, H. Hnos., 45.
98 id. id., J. J., 45.
33 id. id., J. T. C., 45.
16 id. id., E. M. L., 45.
27 id. choletas, J. J., 45.
15 id. bayos, S. R., 42.50.
Garbanzos, los 100 kilos:
11 sacos L. A., 65.
Granzas de trigo, los 100 kilos:
195 sacos blanco, J. M. F., 24.
164 id. id., J. M. F., 20.50.
10 id. id., J. D., 16.50.
14 id. revuelto, J. M. F., 15.
38 id. agorgojada, Cía. M. L. E., V.
64 id. id., S. San J., 5.
Lentejas, los 100 kilos:
14 sacos J. B., 108.
2 id., J. C., 108.
Leña, la carga:
27 cargas hualo, O. V., 36.50.
Leña, el saco:
150 sacos espino, Sto. M. Co., 6.60.
121 id. id., J. A. G., 6.60.
Maíz, los 100 kilos:
12 sacos amarillo, S. V., 39.
7 id. id., J. P., 39.
12 id. id., S. V., 38.
7 id. colorado, O. S., 35.50.
7 id. amarillo, J. P., 39.
Paja capotillo, la colisa:
505 colisas D. V. G. H., 130.
160 id., H. R., 1.30.
140 id., L. V. I., 1.30.
70 id., G. Y., 1.20.
Papas, el saco:
275 sacos amarillas, R. L., 12.40.
Pasto, la colisa:
312 colisas 2.o corte, J. de D. M., 2.60.
179 id. trébol, C. A. N., 2.10.
Postes, cada uno:
7 postes cipré, G. L., 2.50.
Quillay, los 100 kilos:
14 bultos L. V. D., 80.
3 bultos Sto. M. Co., 80.
Semilla rábano, los 100 kilos:
19 sacos, J. I. A., 40.
3 sacos A. M., 9.
Trigo, los 100 kilos:
30 sacos Egipto, F. B., 32.50.
65 id. id., J. C., 33.
30 id. id., A. L., 33.
1 id. blanco, A. C. V., 32.
115 id. candeal agorgojado, A. N., 30.
10 id. id., Cía. M. L. E., 18.50.
Quesos, los 46 kilos netos:
232 Hacienda Viluco, L. L. P., 213.
242 Cabaña Blanca, J. L. W., 213.
186 San José de Pichiguao, J. I. E., 213.
216 Requínoa, J. A., 213.
59 Placilla, C. C., 217.
90 Talagante, E. M., 213.
229 Hacienda Viluco, L. L. F., 213.
350 Curacaví, A. M., 213.
584 Peralillo, J. E., 212.
358 Manantiales, D. E. C., 211.
72 Huechún Bajo, Suc. G. D., 211.
183 San Lorenzo de Buin, E. M., 211.
166 Hacienda Roma, E. F. P., 209.
595 Hacienda Cachapoal, E. S. de C., 207.
425 Graneros, E. I., 207.
97 Huechn Bajo, Suc. G. D., 206.
333 Huechún Bajo, Suc. G. D., 206.
165 Panquehue, A. B., 206.
299 Colchagua, E. C., 200.
10 averiados, J. L. W., 200.
256 Talagante, E. M., 195.
294 San Vicente, E. C., 180.
1186 Huique, J. C. Z., 180.
14 Santiago, E. Q., 160.
181 Curicó (duros), J. C., 140.
Mantequilla, los 46 kilos netos:
60 sin sal, Hacienda Naicura, O. y U., 422.
156 Hacienda Naicura, O. y U., 413.
36 Casagrande, G. L. P., 413.
60 Hacienda Culiprán, 412.
108 Las Mercedes, Talagante, V. Sch., 412.
22 Malloco, L. F. S., 410.
32 Quinta, J. P. I., 410.
53 San Bernardo, F. F. S., 409.
96 Campusano, J. S. S., 409.
32 Malloco, J. S., 402.
76 Las Mercedes, Talagante, V. Sch., 400.
82 Angol, L. C. A., 400.
36 Bull, J. F. R., 400.
24 Melipilla, J. A. A., 400.
53 Quinta, J. de D. R., 390.
102 Cabildo, A. C., 390.
43 Caimanes, M. Hnos., 390.
116 El Monte, M. W., 350.
433 Fundo Diumen, A. D., 350.
1003 Río Bueno, A. M., 340.

NOTA. — Los precios publicados en esta revista son con envase. Remate todos los Lunes, de 2 a 6 P. M. La carga por sobornal debe dirigirse a Estación Alameda, a nuestra orden, y por carros completos al Desvío Gandarillas; boletos a casilla 1340, Santiago. —Raimundo Ureta E., gerente.

FERIA EDUARDO RODRIGUEZ Y CIA.

Exposición esquina de Antofagasta.— Remates los Martes y Viernes.—Oficina Huérfanos 2855. — Casilla 3654. —Teléfono 1081

Precios corrientes de la feria de animales del 8 de Abril de 1924:

Terneros de pie, gordos	$ 60	$ 120
Terneros de 1 año	80	130
Novillos de 1 1|2 año, mestizos	90	150
Novillos de 2 años	170	230
Novillos de 3 años	330	470
Vaquillas de 1 1|2 año	100	200
Vaquillas de 2 años	130	275
Vaquillas de 3 años	220	370
Vacas flacas	120	230
Vacas a media gordura	240	320
Vacas gordas	410	550
Vacas paridas, mestizas	400	1000
Toros	500	2000
Bueyes flacos	250	350
Bueyes a media gordura	320	470
Bueyes gordos	430	800
Bueyes de trabajo	400	600
Yeguas	50	700
Caballos	50	500
Mulas	50	300

VENTAS AL PESO

Vacas, el kilo	$ 0.75	$ 0.89
Bueyes	0.70	0.90
Novillos	0.30	0.89½

MATADERO PUBLICO

ENCIERRA PARA HOY

Ganado mayor		Ganado menor	
Bueyes	50	Corderos	306
Novillos	48	Cerdos	306
Vacas	382	Terneros	87
En varâ	53		
Total	534	Total	1199

PRECIOS DE LAS CARNES

	El kilo	
Carne de buey de 1.a	1.25 a	1.30
Id. de 2.a	1.10	1.20
Id. de 3.a	0.50	1.00
Id. de novillo de 1.a	1.25	1.30
Id. de 2.a	1.10	1.20
Id. de 3.a	0.50	1.00
Id. de vaca de 1.a	1.25	1.30
Id. de 2.a	1.10	1.20
Id. de 3.a	0.50	1.00
Id. de cordero de 1.a		1.80
Id. de 2.a	1.60	1.70
Id. de 3.a	1.20	1.50
Id. de oveja de 1.a		1.40
Id. de 2.a	1.20	1.30
Id. de 3.a	0.70	1.10
Id. de cerdo de 1.a	1.80	1.85
Id. de 2.a	1.60	1.70
Id. de 3.a	1.20	1.50
Grasa en rama	170	1.80 2.00
Sebo ovejuno	1.20	1.30
Cuero de buey		1.30
Id. de novillo		1.30
Id. de vaca		1.30
Id de ovejuno, doc.	60.00	84.00

GRAN REMEDIO UNIVERSAL NITRO - OZONA

Lowe-Weissflog, el único comprobado por medio de la radiografía ue cura tuberculosis (tisis). Pruebas a la vista. Afamado desde 1831 cura radicalmente hígado, riñones, estómago, pulmonía, bronquitis, asma, hipertrofia, diabetes, albuminuria, reumatismo, hidropesía, obesidad, raquitismo, epilepsia, apoplegía, anemia, catarro intestinal, disentería, apendicitis, peritonitis, almorranas, fístulas furunculosas, enfermedades piel, sangre, enfermedades secretas. Prodigioso en aneurisma, en enfermedades corazón, cerebro, vista, espina dorsal, etc. Viruela, peste negra, hemorragia, peste bubónica, tifus, peste y fiebres en general son vencidas a las pocas horas con repetidos lavados intestinales y tomas. Igual tratamiento para demás enfermedades. Catecismo Nitro-Ozona, consúltelo todo enfermo, sea cual fuese el mal encontrará el medio seguro de sanar radicalmente. Remítesele gratis a quien lo pida. — Luis Lowe, Claras 149. Teléfono 1830. Casilla 32.—Droguería Daube, Botica.

LA NACION"

Suscrición hasta el 31 de Diciembre

$ 45.

CALZADO

Ha recibido el nuevo surtido a precios irrisorios

LA SUD-AMERICA, ESTADO 22

Para Señoras 4,000 pares en Cabritilla negra y en charol en varios modelos marca acreditada en taco Luis XV, el par a . . . . . $ 22.00
ZAPATONES cabritilla negra, a 14.00
ZAPATILLAS charol, 1 tira 17.00

En taco regular, el más grande surtido en varios modelos, en Charol o Cabritilla, a precios bajísimos.

PARA CABALLEROS

BOTIN Box-calf negro	$ 21.00
BOTIN Box-calf color	26.00
BOTIN Box-calf, calado negro	25.00
ZAPATON Gunmetal negro superior	28.50
ZAPATON Cabritilla, negro superior	27.50
BOTIN Gunmetal, negro superior	30.00
BOTIN Cabritilla, negro 1.a	32.00

El más grande depósito del calzado inglés de la acreditada marca PICO, a cualquier precio.

Antes de hacer sus compras, consulte precios en

LA SUD-AMERICA, ESTADO 22

FIGUEROLA y SERRA.

Materiales para Sastres

El más grande stock en materiales ha recibido

SASTRERIA M. TOLEDO. — ESTADO 29

a los precios más bajos de plaza.

Ventas por Mayor y Menor.

RECOMENDAMOS NUESTRO

ABONO ARTIFICIAL

Fabricado de hueso puro con ley de 38 o|o de ácido fosfórico. Ofrecemos, además, nuestro

SUPERFOSFATO DE CAL

GARANTIZADO "COMO DEBE SER"—SON LOS MEJORES ABONOS

Compañía Industrial.—Casilla 757.— Delicias 3045

SANTIAGO

EUREKA

Al fin puede contar esta gran Aldea con un restaurant y Bar como los grandes casinos Europeos. El

MAXIM

puede proporcionar a usted el servicio más completo, tanto en su establecimiento como para atender matrimonios, matinées, banquetes, etc.

NOTA.—Rogamos a usted llamar al teléfono N.o 1972 y le reservaremos un comedor para familias.

Agustinas 1036

(FRENTE AL SAVOY HOTEL).

TRIBUNALES DE JUSTICIA

MOVIMIENTO HABIDO EN 8 DE ABRIL DE 19

CORTE SUPREMA

1.a Sala. — 8 Julio Garrido con Sucesión Pedro Cattani, fallada; confirmada, resolución apelada; 4. Luis Cleo, Inés y Teófilo Fritz con Enrique 2.o Werkmeister, y otro, trámite.

Las demás no vistas.

Alegatos:

Se hizo presente don Juan Miguel Ramírez, confirmando en la 3.a.

2.a Sala. — 1. Banco Chileno Garantizador de Valores con Fábrica Nacional de Cemento la acuerdo.

Las demás no vistas.

Alegaron:

Don Tomás Ramírez Fe recurso y don Arturo Al don Carlos Johnson, cont

Fallada en cuenta:

Recurso de queja de Jo sin lugar.

CORTE DE APELACIONES

Martes 8. — Señor Jorge Rodríguez A.

1.a Sala. — 1. Angel Coniglieri (ex-servicio militar, en acuerdo y diligencias.

Miguel Pascual con alcalde municipal y jefe policía local, reclamo clasificación, en acuerdo y diligencia.

4. Domingo Leone con alcalde municipal, y jefe policía local, reclamo clasificación, en acuerdo y diligencia. — 9. Guillermo Campbell R. (posesión efectiva), son partes Enriqueta Campbell de Meza y Corina Forestal v. de Campbell, trámite.

Secretario, el señor Fabres.

Alegaron:

Don Rafael González alegó con don Jorge Wilson en la 1.a y 4.a.

Relator, señor Gutiérrez

2.a Sala. — De la tabla no se vió ninguna.

El tribunal se ocupó de la pendiente.

Concepción Rodríguez con Tulio Guevara y otros, pendiente.

Fallada de acuerdo:

Compañía de Transportes Unidos con Weir Scott y Cía., confirmada.

Alegaron:

En la 1.a don Luis Vargas aprobando.

En la agregada, don Guillermo Fuentes con Víctor Robles, con don Víctor Acevedo.

Martes 8. — Relator señor González Campos

2.a Sala. — 1. Carlos Negrete W., eximición servicio militar, confirmada. 2. Schacht y Cía. con Virginio Scapini, confirmada. 7. Alejandro Green C. con Pedro del Real y otros (es parte Luis Alemparte), acuerdo.

Agregada, García contra Dickson, aprobada con declaración.

Secretario, el señor Fabres.

Alegaron:

Don Alfredo Moreno con don Juan López, en la 2.a.

2.a Don Luis Alemparte, en la 1.a.

Don León Palacios O. contra la consulta, en la agregada.

Lactomagnesia 18

es el purgante anti-ácido para adultos, niños y guaguas

MUEBLES

de todas clases a precios sumamente bajos, y con GRANDES FACILIDADES DE PAGO, vende

MUEBLERIA LA REPUBLICA

Santo Domingo 1026

CONSULTE NUESTROS PRECIOS

Animales enfermos

En el Consultorio Clínico del Veterinario de "La Nación", Dr. L. Schmidt Herman, se atienden consultas y llamados a domicilio para la atención médica de animales enfermos.

Horas: 9 a 12 M., y 2 a 7 P. M.

SAN ANTONIO N.o 457

Teléfono 3649



RHOFÉ

(Rhodine y Cafeína)

que dan siempre el alivio a

Exíjala en todas

CONCESIONARIO

Augusto METTRE

Arriend

EN ALAMEDA

Esquina de Avenida se arrienda limpieza y bitación con 4 piezas lle, lindo hall, baño de empleados. CANDI Tratar en la

FABRICA DE CAT MEDIA ESO. AT REPARA

CREMA

ARAUCA

Quita manchas, espinillas peines de la

PIDASE EN TO LAS BOTIC

COMO SE HA ENTRENADO FROILAN ROJAS PARA SU MATCH CON PLANE

EL PROXIMO SABADO SE BATIRAN ESTOS DOS PROFESIONALES

¿QUE HARA ROJAS EN CASO DE VENCER?

Froilán Rojas, el popular boxeador que ha tenido una lucida actuación en nuestros ringa, se batirá el Sabado próximo en el Hippodrome Circo contra Humberto Plané.

Se hacen alrededor de este encuentro los más variados comentarios, pues entre los aficionados existe interés por presenciar este combate que puede ser dadas las cualidades de los contendores un combate reñido y de muy difícil pronóstico.

VIENDO TRABAJAR A FROILAN ROJAS

Ayer estuvimos en el gimnasio del Centro de Armas y Deportes de "La Nación", local donde se ha entrenado Froilán Rojas.

Pocas veces podemos asegurar con más conocimiento que en esta ocasión, el estado sobresaliente en que se encuentra un boxeador para sostener un combate de la dureza del que tendrá que sostener Rojas el Sábado próximo.

No ha habido detalle que se haya descuidado para que Froilán adquiera el máximum de sus condiciones.

Lo dirige Manuel Sánchez, secundado por varios profesionales de prestigio, como Mario Beiza y José Rivera, campeón de Cautín.

Ayer lo vimos boxear dos rounds con Manuel Sánchez, en cuyas dos vueltas nos pareció haber ganado en rapidez. A continuación boxeó dos rounds fuertes con Mario Beiza. Aquí Rojas hubo de desplegar mayor energía, pues ambos trataron de hacer pelea. Se distinguió Rojas en su hábil defensa y su enorme dureza para recibir el fuerte castigo que le diera su rival.

Terminados estos cuatro rounds, Sánchez ordenó a su pupilo someterse a una serie de ejercicios físicos acompañados de dos rounds con la cuerda y punching-ball. Todos estos ejercicios fueron hechos con toda limpieza y agilidad.

En resumen, Rojas, nos dejó una excelente impresión y estimamos que si ambos hombres van dispuestos a pelear, pouremos presenciar un hermoso combate.

LOS PRELIMINARES

Como siempre la empresa de este encuentro ha preparado dos excelentes preliminares, figurando buenos boxeadores. Mañana daremos los nombres de los boxeadores que actuarán.

LAS ACTIVIDADES DE PLANE

El rival de Froilán Rojas, no descuida su preparacion y tanto en las mananas como en las tardes, en el gimnasio de la Federación de Box, se somete a duras pruebas de entrenamiento y según los que han visto a este muchacho se muestran contentos y seguros de que Plané sabrá mantener el prestigio ganado en tantos cientos de combates.

Mañana asistiremos a su entrenamiento, para informar al público.



DIFERENTES PARTES DEL ENTRENAMIENTO DE FROILAN ROJAS PARA SU MATCH CON PLANE EL SABADO PROXIMO EN EL HIPPODROME CIRCO

EL FESTIVAL PUGILISTICO DE MAÑANA EN EL ACROPOLIS

EL PROGRAMA PUGILISTICO QUE SERVIRA DE BASE A ESTA REUNION

LA EXHIBICION DE LA PELICULA DEPORTIVA "MUSCULO Y CEREBRO"

Mañana se efectuará en el Pabellón Acrópolis, San Diego 758, una interesante velada patrocinada por la Revista "Los Sports", como un medio de divulgación deportiva.

El éxito alcanzado en la primera velada efectuada el Viernes pasado en el Hippodrome Circo, hizo tomar la determinación de repetir estos espectáculos, que cuentan con la aprobación de nuestros aficionados.

No dudamos que la velada de mañana como la primera, será un nuevo triunfo de sus organizadores.

EL PROGRAMA PUGILISTICO

El programa pugilistico, será interesante ya que actuarán aficionados conocidos de nuestro público y que cuentan con admiradores por sus buenas condiciones y valentía.

El preliminar estará a cargo de los aficionados Vicuña [illegible] con Rudi Vega, dos buenos muchachos pesos mínimo, que se han destacado como dos verdaderas esperanzas de nuestro box.

El match de semi-fondo, estará a cargo de Domingo Muñoz, el mejor exponente del peso gallo del centro Benito Vergara, contra Juan Vera de "Los Tiempos", ambos reconocidos como científicos y valientes.

El match de fondo lo harán Carlos Uzabiaga, campeón de Sur América, del peso mosca, teniendo como rival a Isidro Sáez.

Uzabiaga es por hoy, el mejor aficionado nuestro, de lo que ha dado pruebas en sus innumerables matchs sostenidos, en lo que ha vencido a los más destacados exponentes de su peso.

Sáenz, es uno de los más peligrosos rivales que puedan enfrentar al científico campeón.

El entrenamiento de ambos, ha sido esmerado, por lo que no dudamos que el match será emocionante y de interesantes alternativas.

LA PELICULA "MUSCULO Y CEREBRO"

Mañana, se exhibirá por última vez en Santiago, la película deportiva chilena "Músculo y Cerebro", en la que participaran los mejores exponentes en los diversos deportes que se practican en Chile.

Debido a la premura del tiempo, el Viernes pasado la película no se pudo entrenar entera, habiendo agregado esta vez varias partes de gran interés.

Entre nuestros aficionados, se nota un vivo interés por presenciar esta vez la película, que como decimos, se pasará completa.

LAS LOCALIDADES

Los precios de las localidades serán populares, habiéndose fijado en un peso cincuenta la galería.

Estas estarán a la venta desde hoy, y mañana en el local del Pabellón Acrópolis.

GIRARDI BOXING CLUB.— San Isabel 404.— Este Centro efectuará esta noche una interesante velada boxeril. El programa es el siguiente:

Ignacio Tapia, del B. Tallman, v. Federico Baeza, 4 rounds con decisión.

Luis A. Vargas, v. Manuel Lizama, 5 rounds con decisión.

Gran batle royal por aficionados del Centro Benjamín Tallman.

Match semi-fondo, a 5 rounds entre Félix Martinelli, del Girardi B. C. y Moisés Lecaros, del Rodeo [illegible]ez.

Match de fondo a 5 rounds entre [illegible]erman Abarca y Luis A. González, del Girardi B. C.

CENTRO DEPORTIVO URSUS.— San Francisco 1120.— Hoy Miércoles a las 9 P. M., se desarrollará el siguiente programa:

Academia a 4 rounds entre Carlos Abarca y Luis Salinas.

Pelea con decisión entre Arturo Carrasco y Alfredo Rojas.

Academia a 4 rounds entre Diocleciano Silva, profesor del Centro, y Carlos Santander.

Carlos Soto versus Amador Pérez, 4 rounds.

Pelea a 4 rounds entre Nicanor Rodríguez y Manuel Sepúlveda.

Match de fondo a 6 rounds entre Humberto Padilla y José Astudillo.

CENTRO "QUINTIN ROMERO B. — Citase a sesión de Directorio para hoy, a las 9 P. M., en el local de costumbre. Se encarece la asistencia a los directores señores: [illegible]nando, Ortiz, Vásquez, Naila, Rivero y Orrego. Orden del día: discusión de los estatutos.

CENTRO BOXERIL EL CONDOR. — El próximo Sábado se efectuará en este Centro, una velada boxeril tomando parte aficionados como Alberto Signé y Antonio Reyes que harán el match de fondo a diez rounds.

El semi-fondo a cinco rounds estará a cargo de los pesos mosca Agustín Corrales y Jorge Zamorano. Habrá cinco buenos preliminares.

Compañía Salitrera de Patentes de Invención

"EL PROGRESO"

Por acuerdo del Consejo Directivo y cumpliendo con los Estatutos sociales, citase reunión ordinaria de accionistas para el 28 de Abril en curso, en la oficina de la Compañía calle Bandera número 239.

ARTURO AMENABAR OSSA, Director Gerente

10-A

JOVEN

para oficina que sepa escribir a máquina, necesitan

HINZE Y BASTELMANN

COMPAÑIA 2695

$ 5,000

pesos podrá ganarse con un Bono de DOS PESOS, en el Sorteo del 15 de Abril.

Adquiera sus bonos HOY MISMO.

"LA PODEROSA"

AGUSTINOS 333

J. FURRAN, Gerente.

AVISO AL COMERCIO

y al público en general que el señor

ERNESTO ROUX

ha dejado de ser empleado de mi casa.

Mateo Delporte.

Vendedor

Fábrica necesita vendedor para artículo de droguería y abarrotes. Se exige competencia y buenos antecedentes comerciales, solo por escrito.

CASILLA 5004

PATENTES DE INVENCION

Al Ministerio de Industria y Obras Públicas, se han presentado los siguientes inventores pidiendo que se les conceda patente de privilegio por los inventos que se indican:

Don CARLOS QUILODRAN ROA, para "Un nuevo tipo de sobre para cartas u oficios, de cierre automático e inviolable, sin uso de goma".

10-A

—Don NICOLAS NOVOA VALDES, para "Un nuevo tipo de chapa de embragues cilindricos de seguridad, aplicable a puertas, muebles, cajas de fondo, etc."

10-A

—Don JOSE ANTONIO VALENCIA, para "Un nuevo aglutinante para briquetas de carbón, a base de harinas de granos viejos y celulosa de yareta".

10-A

—La firma norteamericana WESTINGHOUSE ELECTRIC & MANUFACTURING COMPANY, para los siguientes inventos:

a) Un sistema de control para motores eléctricos;

b) Un sistema de control para máquinas dinamo-eléctricas;

c) Mejoras en motores de corriente alterna de auto-partida y velocidad constante;

d) Dispositivos de corriente eléctrica de espacio, destinados a amplificar y rectificar corrientes alternas;

e) Métodos y aparatos para interrumpir circuitos eléctricos;

f) Aisladores eléctricos para líneas de alto voltaje; y

g) Aisladores para conductores de alto voltaje, a fin de evitar el goteo ocasionado por la lluvia o la nieve.

Se da este aviso en cumplimiento de las disposiciones reglamentarias correspondientes y a los efectos de las oposiciones o reclamos que pudieran presentarse.

El Jefe de la Oficina de Patentes de Invención.

BUEN CONTADOR

sastre en confecciones para señora necesitase.

Santo Domingo 1017

$ 1,500.00

RESIDENCIA DE LUJO

A una cuadra Alameda y calle Estado, calle Londres 56 altos, arriendo. Tiene Salon, Escritorio, Hall, Comedor, 6 dormitorios con 3 piezas toilette instaladas, 4 piezas empleados con toilette instalada, despensa, cocina, terrazas.

Para verla y tratar con su dueño, calle Londres N.o 54, de 2 a 5.

Compañía Minera de Oruro

22.o DIVIDENDO

Por acuerdo del Directorio, se distribuirá a los señores accionistas, a contar desde el Martes 22 del presente, el 22.o dividendo de dos pesos por acción.

El Registro de Transferencias permanecerá cerrado desde el Sábado 12 hasta el Martes 22 del presente, ambos días inclusive.

El pago se efectuará por las Oficinas del Banco de Chile en Santiago y Valparaíso.

Santiago, 6 de Abril de 1924.

EL GERENTE

A-11

Compañía Cervecerías Unidas

Desde el Lunes 14 del corriente, se repartirá en el Banco de A. Edwards y Cía., en sus oficinas de Valparaíso y Santiago, el dividendo final de $ 5 por acción, acordado en junta general ordinaria de accionistas de esta fecha.

Los accionistas residentes en Valdivia pueden obtener el pago en la Oficina de la Compañía en Valdivia.

El registro de acciones permanecerá cerrado hasta el 14 del actual.

Valparaíso, 8 de Abril de 1924.

EL GERENTE.

AVISOS ECONOMICOS

ENCUADERNACION E IMPRENTA ECHEVERRIA

— DE —

ARTURO ECHEVERRIA FERNANDEZ

San Diego 1235.—Teléfono Inglés 23 Matadero.—Santiago

Se encarga de ejecutar trabajos de Imprenta y Encuadernación, con prontitud y esmero. Especialidad en trabajos de oficina y Bancos.

Atiendo toda clase de pedidos de provincias, a precios reducidos. Agencia de "LA NACION" y "LOS TIEMPOS"

Se reciben avisos y suscriciones hasta las 9 P. M.

Agencia de "LA NACION"

— Y —

"LOS TIEMPOS"

INDEPENDENCIA 956

Se reciben avisos, suscriciones y venta de diarios.

Abierta de 8 A. M. a 9 P. M.

Artículos de escritorio y útiles para colegiales.

AVICULTURA Y CULTIVOS

TIERRA, HOJAS DE LITRE, OFRECEN los Criaderos Corral y Las Palmeras. Por mayor y menor. Bandera 180. A-16

UVA DE PRIMERA, 0.20 CTS. vende Viña Santa Margarita, Camino Negrete. A-10

HUEVOS PARA INCUBAR DE TODA clase de gallinas de raza, vende la Granja Avícola Salvador. Av. Salvador 1032. A-11

AUTOMOVILES Y CARRUAJES

¡¡AUTOMOVILISTAS!!... REPARAciones de automóviles de cualquier marca con grandes facilidades de pago, ejecuta el "Continental Garage", Diez Julio 561. Abril 30.

COMPRO GONDOLAS POR CUOTAS mensuales, o me encargo de su reparación general y su explotación en condiciones ventajosas. "Continental Garage". Diez de Julio 561. Abril 30

AMPOLLETAS "EDINSON" PARA automóvil ,cualquier tipo, véndese $ 180 ciento, Avenida Brasil 381. A-12

COMPRA-VENTA TODA CLASE automóviles, diversos talleres, reparaciones generales. Arriendo boxes. Lavados. "Gran Garage", 11 de Junio 444. Teléfono 254, (Matadero). 4-Junio

COCHE CUNA VENDO. DELICIAS 3571. 11-A.

RUEDAS PARA CADILLAC, CON neumaticos, vende ocasión. Dieciocho 20. 10-A

OCASION VENDO GONDOLA EN perfecto estado. Veria y tratar. Victoria 1122 10-A

CARROCERIA NUEVA VENDO EN 2,000 con buen tapiz y todas las manillas niqueladas con capacidad para 20 pasajeros. Veria y tratar: Prieto 1436

REPARACIONES DE GONDOLAS, rápidas, bien hechas y baratas; mecánica, cortinajes, ferreteria y pintura. Brasil 773. A-9

AUTOMOVIL FORD, 2 ASIENTOS, vendo 3,000 pesos. Román Díaz 6.

VENDO CARROCERIA FORD, EN perfecto estado, capota y tapiz nuevo Tratar San Ignacio 390. Casa 15. Pérez. 9-A.

CARRETELA CHICA EN BUEN estado, firme, entablada adentro. Vendo San Diego 1464. 10-A.

OCASION VENDO CARRETON de mano y caballo. Fábrica 1894. MA-9

GONDOLA 20 PASAJEROS, MOTOR alropeo, vendo en perfecto estado. Veria en Toro Mazotte 248. A—10

[illegible] DOS RUEDAS DE CArretón; necesito oficial carrocero. Antofagasta 3142. A—10

FORD TURISMO, FORROS NUEvos de ocasión, vendo. Gálvez 1412. 10-A.

FORD TURISMO, FORROS NUEvos de ocasión, vendo. Gálvez 1442. 10_A

COCHE IMPORTADO DOS RUEdas, llanta goma, cuatro asientos. Vendo. Balmaceda 863. A-11

GONDOLA REPUBLIC, ACTUALmente trabajando buena util lad diaria comprobada, vendo con grandes facilidades o acepto socio con 5,000 pesos. San Ignacio 195. A-9

AUTOMOVILISTAS: COMPRO blocks en mal estado, y nos encargamos de su arreglo perfecto. "Continental Garage". Diez de Julio 561. 8-Mayo

COCHE CABRA VENDO CON ARneses, lindo caballo, a propósito para campo. $ 1,000. Cuevas 1583.

VENDO GONDOLA EN TRABAJO, algo contado; resto, mensualidades. Tratar: República 34.

5,400 FORD TURISMO CON PARtida, uso cuatro meses, véndese por viaje. San Miguel 142.

VENDO DOS CAMIONES EN perfecto estado, con arneses y caballos. Lo Negrete 2898, bodega. 10-A

SE VENDE UN CARRETON AREnero, aperado, con caballos. Tratar: Avenida Club Hípico 1313. 11-A

VENDO CARROCERIA GRANDE, cerrada. Matucana 76. 12-A

AUTOMOVIL ESSEX, CARROCEria cerrada, lujosa, para tres personas, en perfecto estado, vendo por apuro. Le-Fort. Agustinas 1250. 11-A

POR VIAJE A EUROPA VENDO auto Winton, último modelo. Veria. Sotomayor 57. A-11

CARRETONES APERADOS, EN perfecto estado, vendo, Mujica 280. A-11

SPORT, DOS ASIENTOS, PERfecto estado cambio por Chassis Ford carga, abonando diferencia, Mapocho 3496 A 10

VENDO FORD OCASION, BUEN estado, por enfermedad dueño, verlo de 12 a 1 1/2. Madrid 1532. A-11

VENDO CAMION DE DOS RUEDAS eje del sesenta. Recoleta 530. A-12

CARROCERIA, CARRETELA CErrada con ferreteria importada vendo barato, San Diego 1008. A-11

ESCUELA PRACTICA DE CHAUFfeurs mecánicos. Cursos rápidos, enseñanza por sus dueños, varias marcas. Vicuña Mackenna 448-456. Julio 9

"CHANDLER" PERFECTO ESTAdo, vendo ocasión. Morandé 350. A-10

COMPRO CARRETELA GRANDE Y firme. Andes 3723. A-10

VENDO GONDOLA BUENA MARCA europea, poco uso, motor inmejorable. Tratar: Nataniel 54. A-10

$ 8.000 GONDOLA NUEVA, CUATRO meses uso, vendo por no poder atenderla. Gorbea 2325.

VENDO CARRETELA CON CABAllo en $ 800. Sotomayor 586. 9-A.

VENDO DODGE TURISMO DE ocasión. Delicias 2500. 9-A.

ARRIENDOS (Necesitan)

CABALLERO SERIO NECESITA buena pieza contigua, baño, casa familia honorable, entre calles San Francisco y San Diego. Dirigirse: Ejército 41. J. J. A-9

CABALLERO EXTRANJERO NECEsita pieza y pensión en casa señora sola, pago de $ 300 a 500. Casilla 2167. 11-A

DORMITORIO AMOBLADO Y PIEza para cocina en casa elegante necesita, matrimonio solo, honorable. — L. M. O. este diario. 10-A

NECESITO CASITA O PIEZA CON pensión, inmediato a Brasil. J. P. Fontecilla 126. 9-A

NECESITO PARA EL 1.o DE MAyo casa seis piezas fuera servicios, Sin agentes. Amplias garantías. Correo Central. M. G. A. A-10

FAMILIA EXTRANJERA NECESIta arrendar quinta grande alrededores Santiago. Ofertas: A. C., Correo 9. A-11

FUNDO DESEO ARRENDAR, Valle central. Canon hasta $ 50,000. Casilla 3667. A-10

DEPARTAMENTO CENTRAL PAra dentista, necesito. Rosas 1713.

CABALLERO EXTRANJERO NEcesita pequeño departamento, independiente o casita en barrio cerca del centro. Detalles: a Casilla 490.

ARRIENDOS (Ofrecen)

ARRIENDO PIEZAS, INDEPENdencia 1207. 9-A

$ 450 OFREZCO ESPLENDIDA CAsa en la Alameda de las Delicias Recién refaccionada Consta de ocho habitaciones, fuera de servicios, luz eléctrica y gas. Tratar: Bandera N.o 168. N-O

$ 240 y $ 280 CASAS COMODAS Y recién terminadas. Tratar: Maestranza N.o 28. Casa N.o 3. Mayo-5

$ 120 CADA UNA ARRIENDASE espléndidas casitas. Tratar y ver las en Agustinas 2336, casita N.o 12.

A PROFESIONAL, ARRIENDASE magnífico salón y hall, Carmen 191. A-11

ARRIENDASE CASA GRANDE INconclusa y sitio para industria. Subercaseaux 659. 9-A.

ARRIENDO DOS MAGNIFICAS casas central, aseadas, todo servicio, gas, luz eléctrica, 6 y 8 piezas. $ 300, 500. Llaves: Amunátegui 870. A 9

ARRIENDASE CASA, CINCO PIEzas, hall, dependencias. Barroso 637. A-12

SE ARRIENDA ESPACIOSA CASA de esquina, en perfecto estado. Santo Domingo 1318. Llaves y tratar: Santo Domingo 1312. A—16

AVENIDA SALVADOR 835, ESquina Bilbao, carritos, autobuses puerta: comodos altos, seis habitaciones, dependencias, hall, terraza.

ARRIENDO COMODA CASA, EDIson 4816. Tratar: Agustinas 2487. A-12

$ 450 OFREZCO ARRIENDO ESpléndida casa en bajos, grande, luz eléctrica, todo servicio. Gran sitio, galpón; especial cualquier industria o negocio, establo, garage, etc. La casa se entrega perfectamente refaccionada el 15 del presente Loreto 241. Llaves en el 339. Tratar Ode: Agustinas 1082-A. A-9

ARRIENDASE LOCAL PARA FAbrica, bodega o establo. Barcelona 12. Llano Subercaseaux.

COMODOS ALTOS NUEVOS, LUZ eléctrica, tres cuadras carro 12, media cuadra Avenida Irarrázaval, Lo Encalada 85.

ARRIENDO DEPARTAMENTITO, dormitorio; puerta calle, pieza baño, Agustinas 2510.

$ 80, 60, 50, COCINERAS, COMEDOR, piezas, casas extranjeras y chilenas. Mayores garantías, mejores sueldos. Nataniel 24.

73 PESOS ARRIENDASE CASITAS tres piezas Aldunate 1051. 11-A

A PERSONAS HONORABLES arriendo dos piezas. San Isidro 467. 10-A

CENTRALISIMO ARRIENDASE pieza a caballero serio. Serrano 179 11_A

$ 100 Y 140, SE ARRIENDAN CAsas, recién construídas. Cuatro y seis piezas. Todo servicio. Irarrázaval 232. Tratar 210. 10-A

SE ARRIENDA UNA PIEZA A CAballero o señora sola, con o sin muebles. Sto. Domingo 3058.

ARRIENDO REGIA CASA EN Av. Matucana frente a Rosas, recién pintada, muy moderna. Veria, de 9 a 12 y de 2 a 6. Tratar; con su dueño. Galería Alessandri 4.

ARRIENDASE CASA, FLAMANTE, tres patios. Lira 190. 10-A

200, [illegible]SA ESQUINA, MOSAIco con bodega Mastranza 1499. 11-A

ARRIENDO LOCAL ADECUADO para sastrería, o mecánica. San Antonio 180. 10-A

ARRIENDO CASITA $ 125, LOPEZ 889.

ARRIENDO PIEZA AMOBLADA Alonso Ovalle 1240. 10-A

PASAJE BALMACEDA SE ALQUIla un local Datos Estado 273.

ARRIENDO DOS BUENAS PIEZAS, para oficina o guardar muebles, casa propia, de respeto, Sotomayor 556. A-11

CASA NUEVA SE ARRIENDA EN Matucana 47, frente Quinta Normal, 10 piezas y dependencias, parrón y gallinero. Veria de 2 a 5. A-12

COMODA CASITA ARRIENDO, Castro 546. Tratar: Castro 484 A-10

$ 800 ARRIENDO CASA CENTRAlísima, altos. Compañía 1456. A-11

125-150 CASAS 5 PIEZAS SERVIcio. Rosas 2203. A-10

9-10 SEMANAL CASITAS EMPApeladas. Santa Rosa 1365. A-10

ARRIENDASE PARA TODA INdustria extenso local de primer orden. España 748. Domeyko 2356.

$ 450 ARRIENDO CASA RECIEN remodelada, 11 habitaciones, luz eléctrica, gas. Libertad 654.

200, ESPACIOSA ESQUINA MOSAIco con bodega. Mastranza 1499. 11-A.

300 ARRIENDO CASA 7 PIEZAS, Lira 978. A-9

CASITAS TRES GRANDES PIEZAS arriendase. Camilo Henríquez 654. 10-A

ARRIENDASE SALON O DOS PIEzas. Delicias 1164. 12-A

SE ARRIENDA UNA PIEZA A CAballero solo. Nataniel 251. 10-A

$ 460 ESPLENDIDOS ALTOS REcién arreglados, nueve habitaciones, varias bien decoradas, hall, servicios pisos encerados, Toesca 1772, próximos Ejércitos. Varios: 2 y media a 4. 9-A

$ 750 VENDO CAMION FIRME LIviano, carrocela grande, 850, cochecito dos ruedas, 6 asientos, 900 otro 700. Patricio Lynch 886. A 9

ARRIENDO PIEZA ALTOS, LINDO balcón, Delicias 880. 9-A

$ 160 ARRIENDASE PROPIEDAD mide 13x40, galpón, portón y 2 piezas habitación, a propósito para autocamiones. Cochrane 1881. A-10

ARRIENDO LINDA PIEZA A CAballero o profesional, casa extranjera. Serrano 75. 9-A.

ARRIENDO LINDO DEPARTAMENto dos piezas balcón calle, con o sin pensión. San Pablo 1585. A-10

ARRIENDASE CASA 5 PIEZAS, jardín, luz eléctrica. Millán 15, inmediato San Diego. A-9

ARRIENDASE ESPLENDIDO ALmacén con casa habitación, en el barrio más comercial Matadero, San Diego al llegar a Franklin Tratar: San Pablo 2007. (Sombrerería Rosembiitt.) 9-A

ARRIENDASE DEPARTAMENTO para gondolas o a mecanico, al fondo, Compañía 2735. A 9

ARRIENDO 70, PIEZA AMOBLADA, Granado 542. A—9

ARRIENDO CASA 5 PIEZAS, Arboleda, María Auxiliadora 348. Llano Subercaseaux. A-10

LOCAL: SE ARRIENDA LOCAL apropiado para taller de industria, para guardar mercaderías con puertas de hierro, tamaño 10 metros cuadrados. Santa Isabel 118. A-11

ARRIENDO DEPARTAMENTO DOS piezas matrimonio o señora sola, — Calle Santiago 1147. A-10

ARRIENDASE ESPLENDIDO LOcal calle Huérfanos 1200. Tratar: Bandera 248.

$ 400 ARRIENDASE LA CASA, CAtedral 2081, bajos espléndidos. Tratar: Maipú 118. 10-A

ESPLENDIDA CASA EN ALTOS, Catedral 2081, arriéndase. Maipú 118. 10-A

LINDO SALON CALLE, CON, SIN muebles, arriendo. Alameda 2379.

ARRIENDO CASA ALTOS, DOS DEpartamentos, 14 piezas. San Ignacio 812. A-13

$ 13, 16, 15 SEMANALES, ARRIENdo casita. Chacabuco 1740, Administración. A-13

ARRIENDASE ESPLENDIDO ALmacen con casa habitación, en el barrio más comercial. Matadero, San Diego al llegar a Franklin. Tratar San Diego 2007 (Sombrerería Rosembiitt). 10-A.

CON PENSION ARRIENDO MAGnificas piezas con o sin muebles. Olivares 1623, entre Dieciocho y Castro. 31-M.

DOY ARRIENDO GONDOLA FORD flamante. Ofertas a Casilla 2402.

ARRIENDASE CASITA CHICA SIN niños, veria 2 a 4. 10-A.

CALLE DE SANTA ELVIRA N.o 020, cerca de Vicuña Mackenna. 10-A.

CASA RECIEN CONSTRUIDA, CENtral, todo confort, doy en arriendo en Rosas 1713, para poca familia.

ALTOS TRES BALCONES, DIEZ piezas, galerías vidrios, luz eléctrica, campanillas, 225 pesos. Aldunate 856.

$ 90 Y 60 ARRIENDASE ASEADAS centrales, cómodas oficinas. Huérfanos 1328. 10-A.

ARRIENDO DOS PIEZAS A PERsonas honorables. Lira 1077. A 10

SE ARRIENDAN DOS PIEZAS: Arturo Prat 1069.

DOY ARRIENDO CASA QUINTA, grande, chica, potrerillo, barrio estación. Libertad 6.

ARRIENDASE QUINTA PARA POca familia, Nuñoa, Almacén Crucero, término Irarrázaval. 10-A

ARRIENDO PIEZAS. SANTO DOmingo 1150.

ARRIENDASE SITIO 1,200 MEtros, con casa-habitación, apropiado para cualquier industria. Canon 500 pesos. ubicado calle San Francisco 547. Tratar: Teófilo Allende Caro. Nuñoa, calle Alonso Ercilla 1940. Teléfono 122. 11-A

ARRIENDANSE DOS PIEZAS, Manuel Montt 2856. 10-A

$ 130, ARRIENDO ESPLENDIDOS altos, 7 piezas. Catedral 4260. 9-A

ARRIENDO DEPARTAMENTO guardar 2 autos, centralísimo. Alonso Ovalle 877. 9_A.

ARRIENDO CASA-QUINTA, TODA comodidad. Providencia 973. 9_A.

$ 300, CASA ESPACIOSA, JARIN a la calle, galería vidrio, ocho piezas, dependencias, luz eléctrica, sala baño. Tratar: Huérfanos N.o 57 10-A

$ 350 A FAMILIA EXTRANJERA se arrienda casa quinta, nueve departamentos, fuera de servicio. Tratar. Dominica 375. A-12

PIEZA COCINA, VIVACETA frente San Luis. A-11

VICUÑA MACKENNA 191, PROXIma Alameda, arriéndase casa moderna, elegante, espléndida fachada, dos pisos, siete habitaciones hall galerías dependencias toda comodidad, Canon rebajado $ 550. Verla tardes. Tratar: dueño López, Compañía 1223. A-9

$ 115 ARRIENDO DEPARTAMENto de tres piezas a personas solas sin niños, se prefiere extranjero. Dominica 375. 10-A

ALHAJAS

COMPRO PLATINO, ORO Y JOyas. Taller de Ramón Callis. Compañía 1023. Abril 27

¡NOVIOS! ARGOLLAS ORO 18 A 14 kilates, ofrece Relojería Sportman, 80 pesos par. San Diego 780. 1.o-Mayo.

BRILLANTES, ORO, PLATINO, toda joya, compro Moneda 937. A-15

RELOJES LONGINES, VENDE, pago mensual, indique domicilio. B. B. Casilla 3862.

ANIMALES

VACAS RECIEN PARIDAS, VENDO. Avenida Recreo 430. 10-A

PERRITOS JAPONESES, PINOS, vendo. Castro 653. 9-A.

VENDO YEGUA DE TIRO Y MONtura preñada, por potro de raza. Benavente 565. A-9

BUENA GRATIFICACION DOY A persona que devuelva perrito blanco Pomerania, que entiende por nombre Jádi. Dieciocho 491. 10-A

CABALLOS INUTILIZADOS COMpro, recojo a domicilio. Salas 148. 13-A.

VENDO CABALLO DE TIRO SOlo. Nataniel 817.

BOMBAS

10.a Cía. BOMBA ESPAÑA. Patria y trabajo. Cito la sección bomba, e invito a la sección gallo, a Academia de bomba, para el Viernes 11 a las 9 1/2 P. M., en el cuartel. Uniforme de trabajo.—El Jefe Máquina.

COMPRA - VENTA VARIAS

BAÑOS, CALENTADORES, LAVAplatos, realizamos. Chacabuco 13. 18-Abril

EXCUSADOS DE LOZA REALIZAmos una partida. Chacabuco 13. Abril 16

ARNESES DE COCHECITO, CARREtelas, camiones para toda clase carruajes, vendo. Surtido monturas, nuaso e inglesa, precios bajísimos. San Diego 978. 11-A.

SACOS CEMENTO, A 60 CENTAvos, compramos. Depósito cemento. San Diego 1261. A 11

COCINA ECONOMICA GRANDE vendo baratísima. Diez de Julio 535. 10-A

VENDESE UNA PARTIDA DE CAjones vacios, Grimm y Kerm. Anumada 99, esquina Moneda. A-10

VENDESE LINDO MOSTRADOR para cualquier negocio, mide 4 metros. Rosas 1909. 9-A

ESTANTERIA COMPLETA VENdo primera oferta. Vergara 677. A 9

CEPILLO PARA PISERO DE brazo compro. General Bustamante 50. A-10

COMPRO ANAPE A GAS DE TRES luces. Vicuna Mackenna 9. 9-A

¡¡BARATURA!! EXCUSADOS completos, loza importada, todos sus accesorios, $ 100; tenemos baños enlozados, Bidet, lavatorios de patitas, calentadores para baño lluvias, inodoros, lavaplatos, botaaguas, urinarios; ejecutamos instalaciones. Almacén Sanitario. Chacabuco 13.

SE VENDE UNA VIDRIERA Y UN armario. Franklin 1836. 10-A.

ESCOPETA CALIBRE 12, CARIÑO oculto, buena marca, compro de ocasión. Sastrería M. Blanco, Delicias 2365. 9-A.

INSTALACION COMPLETA Y UTIles para agarrotes vendo ocasión.— Romero 2554. 9-A

CUEROS ZORRINO VENDO Y pinas avestruz. Unión Americana 3[illegible] 10-A

CAJONES VACIOS VENDESE UNA partida, Moneda 990. 12-A

VENDO BONOS LA PODEROSA CUpos 1704, casa M. 9-A

VENDE DE OCASION UNA VIDRIEra, grande, un mostrador y un mesón. Lira 501. 9-A

GRAN DEPOSITO DE VENDAS Accidentales para toda clase de enfermedades. Bandera 357. 9-A

ROMANAS 500 Y 400 KILOS PESO de mostrador, 16 kilos. Vendo. Vasquez 270. 9-A

MUSICA VIOLIN, ACOMPAÑAmiento piano, vendo ocasión. Rosario 1007. A-9

VENDO KIOSKO DE MADERA, ocasión. Nueva Maruri 1076. 9-A

VENDESE UNA PARTIDA TIPOS imprenta corriente, francés, del 10 con poco uso, a $ 4.50 kilo. Tratar: Galería Edwards (Huérfanos 1059). Oficina 10. Tercer piso. A—9

BOTELLAS VINERAS. — SE COMpran por grandes y pequeñas partidas, también se compran botellas cuartos y medias botellas tapa corona. A11

PAPAS CHICHERAS, ROMANA MInitos, barriles chicos, cuarterones, vendo. Concepción 1940. 9-A

LEÑA EUCALIPTUS, DESDADA. Seca, $ 70 cien kilos, tr candente primera, $ 35 cien kilos; azúcar flor fina blanca, $ 24 arroba. Mapocho 3001. 9-A

OCASION VENDO CUATRO PIPAS y un peso mostrador. Gay 2755. A-9

MIL PESOS POR NO PODERLO atender, vendo con útiles para 20 decálitros reparto leche. Tratar de 11 a 12 A. M. Panadería Escuela de Artes. A-9

CARNICEROS: SE VENDE INSTAlación completa: mesón, garfios, barras, etc. Maestranza 650. A-9

SE VENDEN DOS VIDRIERAS buen estado Chiloé 1310. A-9

4 MESONES, VIDRIERAS, CON puertas de correderas por ambos lados, y con tapa vidriera, nuevos, vendo de ocasión. Chacabuco 820. A-11

VENDO UN LOTE DE SUELA PAra zapatero, a precio de ocasión. Amunátegui 78. 10-A

ROMANA 500 KILOS VENDO, Irarrázaval 500, casi esquina Condell, portón 9-A

COMPRO 5 METROS ARMARIO, mostrador, bar, mesas, sillas, útiles. San Pablo 1259.

REGALO POR VIAJE URGENTE, instalación completa peluquería, cigarrería. Nataniel 1435.

$ 140 VENDO CAÑA DE PESCAR. Esmeralda 828. 10-A

ROMANAS NUEVAS, 500 KILOS, de palanca y 300 kilos, vendo barato. Bulnes 216. 10-A

ESCOPETA IDEAL, CAL. 10, VENdese $ 325. San Francisco 323.

OCASION VENDO LAMPARA CRIStal, comedor importado, sillas cuero. Varios. Huérfanos 1888. 10-A

VENDO PARTIDA DAMAJUANAS, usadas. Eyzaguirre 1350 A-10

VENDO MAS DE 250 PESOS BONOS previsión "La Poderosa", muy barato. Recoleta 265. A-9

COMPRO BRONCE, COBRE Y ZINC, pago buenos precios ,Tocornal 621. A 11

REGADORES: TENEMOS ENCARgo vender dos regadores del Canal de Maipo. Compañía 1290.

VENDO ARMAZON Y MOSTRADOR de ocasión Av. La Paz N.o 29 A-11

COMPRO OCASION MOSTRADOR oficina cuatro cinco metros y boleto agencia anillo brillante o brillante suelto Morandé 775.

PAPAS DE FLORES, ENREDEROS para ayes jardineras, jardineras, sillitre, Ranagros ofrece semillería. Mercado Central, interior puerta Norte. A-11

PIPAS VACIAS VENDO. EXPOSIción 504, esq. Toesca

SE VENDEN DOS PLANCHAS DE mármol y 15 ganchos de carnicería. 10 de Julio N.o 439. A-11

PAPAS PRIMERA DOCE PESOS: escogidas, todas grandes, catorce sacos de ochenta kil

¿Ha notado Ud. la facilidad con que se venden o arriendan las propiedades anunciadas en la SECCION ECONOMICOS de "LA NACION"?

THE CHILIAN SOLDADURAS ELECTRICAS

Ponemos en conocimiento del público, automovilistas, industriales y agricultores, que estamos listos para soldar cualquiera pieza de metal, sea de fierro fundido, acero, fierro dulce, aluminium, bronce, cobre, etc., etc.

Nuestros trabajos son garantidos y nuestros precios son equitativos.

Servicio domiciliario, fuera de la ciudad, por camión automóvil.

Chassignolle y Contreras.—37 García Reyes 37

M—7

¡ESTUFAS! ¡ESTUFAS! ESTUFAS a parafina, calidad inoperable, precios bajos. Bandera 140, oficina 4 A-20

FREJOLES BAYOS NUEVA COSECha, $ 62 100 Kilos. San Martín 901. A-11

VENDO INSTALACION COMPLEta de cantina, patente rematada; un billar completo, muy barato, y una mampara. San Alfonso 498. A-11

DE OCASION VENDO VIDRIERA, muy útil. Diez de Julio 897. A-10

DE OCASION VENDO CIENTO ochenta tarros vacíos. Martínez de Rozas esquina Cueto, N.o 904. A-9

ROMANA DE 500, 200, 120 KILOS. Balanza de todas clases, peso mostrador, composturas de todas clases, consulta San Francisco 281 (Fábrica). 10_A

VENDO PAÑO GRANDE, SIMONI, usado para billar. Recoleta 102. 10-A.

BOTELLAS VINERAS, SE COMpran por grandes y pequeñas partidas, también se compran botellas cuartos y media botellas tapa corona. Santa Isabel 115. 11-A.

CAPOTILLO DE TRIGO BLANCO, clase superior; vendo General Bustamante N.o 68. 11-A.

CARBON $ 1 SACO. SAN JOSE entre Conferencia y San Alfonso. 13_A.

TUPI INGLESA, MUY BUEN ESTado, véndese Mapocho 1645. 14_A.

UTILES PARA ALMACEN VENdo. Arturo Prat 1392. A 10

GALPON VENDO BARATISIMO, urgente dinero. San Francisco 1910. A 10

COMPRA - VENTA NEGOCIOS

SE VENDE EL ACREDITADO Bar Restaurant Playa Ancha, clasificado en segunda categoría. Manuel Montt 2886. 9-A.

ESPLENDIDO NEGOCIO BAR RESTaurant, en pleno centro comercial, largo contrato, barato, mucha y buena clientela. Ventas comprobadas, se vende por no poderlo atender su dueño. Munita: Compañía 1238. 12 A

ATENCION — POR TENER QUE viajar fuera de Chile, se vende La Gran Pensión Central, establecida muchos años, con numerosísima clientela y de un porvenir risueño Datos y pormenores, Juan F. Herreras, Blanco 397. Valparaíso. A-13

SE VENDE POR NO PODERLO atender su dueño, el acreditado almacén abarrotes, de la calle de Edison N. 4601, una cuadra de San Pablo. A-13

POR IRME A ESPAÑA VENDO Hotel Restaurant El Batatazo, el mejor del barrio, en segunda categoría, libre de los 200 metros; precio regalado. San Pablo 2092. 11-A

COMPRAMOS, REMATAMOS NEgocios, antipando todo su valor. —Sánchez - Campanella. Matucana 717-B. Mayo 5

ESPAÑOL, ITALIANO, BUENA oportunidad, por ausentarme del país, vendo mitad de su valor, negocio en barrio muy populoso y central. Dirección: Calle Victoria N.o 780. 9-A

LINDO ALMACEN (o Botica), Recie construido, con casa habitación, se arrienda, esquina Eleuterio Ramírez. Nataniel 291. 16—A

VENDO BAR CON SALON BILLAres, segunda categoría, sin competidor, utilidad líquida mensual $ 2.500. Tratar. Herrera 208. 11-A

VENDO PELUQUERIA CON CIGArrería. Tratar: Herrera 208. 9-A

PANADERIA ACREDITADA VENdese por enfermedad dueño. Admite socio. Rosas 2298. A-9

VENDO O ARRIENDO PELUQUEría, Carrascal 3334. A-9

ALMACEN Y DEPOSITO DE LIcores el más antiguo del barrio, se vende por viaje, Capital a gusto del comprador. San Diego 220. A-9

FRUTERIA DE OCASION VENDO, Portal Fernández Concha, primera por Alumada.

VENDO UN NEGOCIO DE COCINEría por estar enferma su dueña y no poderlo atender! Castro 320. A-10

$ 9.000 VENDO INDUSTRIA EN pina producción, deja 50 ojo o admito socio. Exposición 1020. 9-A.

OCASION: POR NO PODERLA atender vendo en Diez de Julio 450 espléndida caballeriza con treinta pesebreras de primera clase y espacioso picadero, completamente reservado, óptima clientela. Tratar Manuel Rodríguez 1133. 9_A.

POR ENFERMEDAD Y TENER QUE ausentarme vendo acreditado bar restaurant con dos billares que producen quince pesos diarios, buenas ventas, la mejor posesión, frente puerta principal. Vega Central. —Sala 264-266. A-10

URGENTE TENER IRME SANTIAgo véndese con facilidades restaurant cigarrería. Sama 1299, esquina Teatinos. A-9

HABIENDO COMPRADO EL NEgocio del señor Subji Sabag, ubicado en San Diego 1134, no respondo cuenta alguna pasado tres días.— Carmelo Mehed, Delicias 3199. 10-A.

GRAN OCASION: VENDO NEGOcio de Hotel Restaurant de administración fácil, garantizando una utilidad líquida mensual de $ 3.000 arriba, facilitando prueba de un mes para comprobar. Más datos, diríjanse por carta a este diario a J. P. S. A-9

VENDO NEGOCIO MENESTRAS, Santa Filomena 140. A—10

HERMOSO ESTANCO SE VENDE. Ricaurte 360, Carro Maestranza. 9-A

ALMACENCITO CON PIEZAS HAbitaciones, extenso patio, arriéndase. Alonso Ovalle 1070. 10-A.

POR VIAJE, VENDO NEGOCITO varios. Santa Rosa 290. A-9

VENDO ALMACEN Y PUESTOS varios poco capital. Cochrane 1199. A 9

SE VENDE PENSION CHICA, CON muy buena clientela, por no poderla atender. Manuel Rodríguez 1457. 16-A

VENDESE ACREDITADA FRUTEría, en San Diego. Pedir informes. Bascuñán Guerrero 402. A-10

VENDO FRUTERIA Y VERDULEría, casa esquina Campo de Marte N.o 280. A-10

VENDO POR MITAD DE SU VAlor carnicería o chancheria. Chacra poco capital. Herrera N.o 60.

VENDO PEQUEÑO NEGOCIO MEnestras con anexo licores, muy barato, por no poder atenderlo. Casa arriendo contrata. Chiloé 1689. Esquina. A-12

VENDO PEQUEÑO EMPORIO FRUtería, poco capital, excelente situación, buenas utilidades. Referencias: Santa Rosa 203. 10-A

VENDO NEGOCITO PUESTOS VArios, con mucha clientela, muy acreditado M eda 2085. 11-A

NECESITO COMPRAR HOTEL, buena situación o peluquería. Ofertar. Matucana 76. 12-A

ESTABLO MUY ACEDITADO, único en su barrio, numerosa clientela, mucho reparto, se vende. A la vista gran utilidad. Andrés Bello 461.

VENDO ACREDITADA CARNICERía, Andes esquina Libertad. 11-A.

VENDO LAVANDERIA. DELICIAS 1869. 13-A.

POR VIAJE A ALEMANIA VENDO garage con maquinarias, herramientas e instalaciones, traspaso contrato local, Suchy, Solomayor 57. A-11

VENDO ALMACEN ABARROTES, buena situación, buenas ventas doy a prueba, Maestranza 654. A-11

ALMACEN ACREDITADO, POCO capital, vendo Libertad 774.

$ 3.000 VENDO BAR CON MERCAdito. Matucana. Tratar: San Pablo 3391. 10-A

VENDESE INDUSTRIA ESTABLEcida de bebidas gaseosas, depósito de vino y cerveza Casa largo contrato. Datos: Herrera 208. 11-A

SE VENDE EL ALMACEN, EXPOsición N.o 300, esquina Grajales, con muy buenas ventas y depósito de la Casa Hucke. A-11

SE VENDE ACREDITADO TAller de joyería. Compañía 1699. A-10

VENDO HOTEL Y RESTAURANT. Vendo quinta en Barrancas cerca del paradero N.o 6. Vendo casita Washington, por liquidación. Tratar: Sama 1116. A-9

SE VENDE SALON DE BILLARES espléndido local, largo contrato, derecho a posesión, muy barato, por tener otros negocios. San Diego 797 A-10

BODEGA DE FRUTOS DEL PAIS, poco capital, muy buena situación, vendo San Pablo 3999 A-18

TALLER MECANICO DE PRECIsión se vende por ausentarse del país Tratar F. L. Correo 3, Valparaíso. 18-A

ALMACEN Y BODEGA LICORES, el más antiguo del barrio, véndese por viaje San Diego 270. 10-A

VENDO BUEN ESTABLO, SAN PAblo 1529. 11-A.

VENDESE CARNICERIA POR ENfermedad del dueño Avenida Pizarro esquina San Dionisio, Población San Eugenio. 11-A.

VENDESE ALMACEN ABARROTES precio factura, local grande casa-habitación, arriendo barato, buenas ventas diarias. Capital $ 1.000. — Bascuñán 1443.

VENDO JOYERIA SITUACION INmejorable, buena clientela y mucho trabajo, por ausentarse su dueño. Tratar, Estado 223, altos. Panzas y Lubascher. 9-A.

VENDESE UN NEGOCIO CHICO Y carretela con caballo, Erasmo Escala 2569. 9-A.

SE VENDE UNA CARNICERIA Y verdurería, por fallecimiento de su dueño, arriendo por contrato, venta diaria $ 350 a 400. Diez de Julio 139.

DENTISTAS

USE DENTADURAS SIN PALADAR recuperará su boca. San Diego 995. Abril 19

LINDAS DENTADURAS SIN PALAdar. Piezas quebradas, reparaciones en horas Alameda 2740. A 12

DENTISTAS, ESTUDIANTES, VENdo gabinete dental. Maruri 532.

VENDESE RICO ESTUCHE CIRUgía, nuevo. Nataniel 651. 11-A

MECANICA OPTICA, PRECISION. San Antonio 116. Composturas Instrumentos cirugía, Dentística, Ingeniería, estuche dibujo, Máquinas escribir, llaves, etc.

NECESITO SABER DOMICILIO DE Grmán Castañeda Cruz; escribirme: Correo N.o 3.—Carmen Aguilera. 11-A

DIVERSOS

INSTALAMOS Y REPARAMOS cuartos de baño, colocaciones de cañerías, venta de artefactos, personal muy competente, precios bajos. Pídanos presupuestos. Teléfono 188. Chacabuco 18, Estación. Mayo 6

$ 3 70 HECHURAS TRAJES, SASTrería recibe. Morandé 594 18-A

FABRICA DIENTES FIJOS, $ 5; dentadura, $ 50; extracciones sin dolor, garantizadas, $ 3. Tapaduras rápidas. Médico dentista, especialista Rayos X, Estados Unidos, Europa. Catedral 1467. Abril-10

HOJAS GILLETTE, NAVAJAS Y tijeras, afílanse. Portal Fernández Concha kiosko 9 1|2. Abril 30

AVISO RENGO, RIO BUENO: TOda clase materiales para talabarteros, vende Talabartería Americana. San Diego 978. A-14

MECANICA OPTICA, PRECISION.— San Antonio 116. Composturas, Instrumentos cirugía, Dentística, enfermería, estuche dibujo. Máquinas escribir, llaves etc. 4-M.

DISCOS "VICTOR" Y OTRAS MARcas, últimas novedades, desde $ 4.00 vendo, San Pablo 2215. 13-A

¡MAESTROS ZAPATEROS! SUElas cabritillas negras y color. Box calf y badanas de todas clases realiza la Suelería El Cóndor. A-11

HORMAS DE HOMBRES, SEÑOras y niños realiza 2,000 pares El Cóndor. A-11

TALABARTEROS: SUELAS NEgras inmejorables, blancas, bayas, picadas y toda clase de cueros para silla encontrará en El Cóndor. San Pablo entre Herrera y Maipú. A-11

COMPRO DENTADURAS, DIENTES usados. Arturo Prat 515. A-12

LEONTINA MARENGO DESEA SAber de Sara Marengo. Correo 3. A—10

DESEO SABER DE LA SEÑORA Teresa de G. Maturana de González o sus hijos: Luis, José y Eduardo, por asuntos que les interesa. Deben escribir a C. N. D., Casilla 152. Coquimbo. A-10

NECESITO SABER DE GERMAN Castañeda Cruz. Escribirme al Correo 3, dándome la dirección de su domicilio. Carmen Aguilera. 10-A.

NECESITO SABER DE GERMAN Castañeda Cruz Escribir al Correo 3, dándome la dirección de su domicilio Carmen Aguilera. A-10

CALZADO FINO PARA SEÑORITAS N.o 34-35 16 pesos. Bascuñán 283. A-10

LINOLIUM NECESARIO CUBRIR setenta metros, compro. Casilla 1302. 10_A.

HOTELES Y PENSIONES

DEPARTAMENTO O PIEZA CON pensión a matrimonio o persona de respeto. Nataniel 119.

HOTEL BOHEME OFRECE AMObladas, sin pensión, $ 100 mensuales. San Antonio 54. 21-Abril

ATENCION: DESDE $ 3 DIARIOS, piezas amobladas, con dos camas, $ b. Gran Hotel Buenos Aires. Delicias 2921, frente Portal Edwards. Anexo-Matucana. 28-Junio

HOTEL BOHEME OFRECE PIEZA amoblada, sin pensión, $ 100 mensuales. San Antonio 54. 21-A.

A MATRIMONIO O PASAJEROS de provincia, arriendo pieza buen pensión. Precio módico. Santa Rosa 60. A 15

EN CASA DE FAMILIA HONORAble se da excelente pensión. Precios módicos También se envía a domicilio. Muebleria Elegante. Eleuterio Ramírez 743. A—10

MUY BUENA PENSION DE MESA Precios módicos. Santa Rosa 60. A 15

CASA DE RESIDENCIA IMPERIAL Comida espléndida, estilo familiar. Elegantes dormitorios. Casa tranquila. Elegancia, confort. Teléfono 3453. Moneda 977, esquina Ahumada 1 M

FAMILIA ITALIANA OFRECE pensión con o sin pieza. Santo Domingo 2939 9-A

CASA EXTRANJERA OFRECE linda pieza a la calle, amoblada, para matrimonio, con buena pensión Alameda 1011. A-10

ARRIENDASE DEPARTAMENTO balcón calle dos o tres habitaciones Preferése profesional; con, sin pensión casa honorable sin pensionistas Claras 683. A-10

SAN DIEGO 79, UN PASO DEL Centro, arrienda piezas, departamento con pensión 9-A.

ARRIENDO PIEZA CON PENSION a caballero solo. Jofré 41. A-9

ESPLENDIDO DEPARTAMENTO con sin pensión. Serrano 464. A-10

PENSION, PIEZA AMOBLADA DEde 130, diario 7. Morandé 791. 9-A.

HABITACIONES SIN CON PENsión. Puente 562 9-A.

CASA HONORABLE ARRIENDASE piezas pensión Rosas 1340. 9-A

CASA ALEMANA ARRIENDA PIEZA con pensión. Rosas 1130. 9-A

PENSION A MATRIMONIOS O CAballeros, piezas amobladas balcones Catedral 2679. A-17

PENSION PIEZAS. AVENIDA LA Paz 27. A-9

VERANEANTES, SEMANA SANTA En Llolleo, Plaza Hotel, sigue siendo atendido con todo esmero por su dueña Vitalicia Miranda. 12-A.

FAMILIA HONORABLE ARRIENda piezas con pensión. Delicias 2816. 13-A.

CASA RESIDENCIAL PERRANDO. Estado 75 Regios dormitorios para matrimonios. Caballeros Excelente comida. Baños, teléfono 3705. Admítense honorables pensionistas, sin pieza. 10-A

EN CASA DE BAJOS, BARRIO muy central, de preferencia casa extranjera, necesítase buena pensión con pieza a la calle Indicar precio y situación. Olecram Casilla 2239. A-9

CASA RESIDENCIAL ROMA, ALAmeda 785, estilos familiares, especialidad Ravioles, Tallarines elegantes dormitorios. Casa tranquila, elegancia, confort.

ARRIENDO UNA PIEZA CON PENsión. Compañía 2141.

MATRIMONIO SIN PENSIONISTAS, ofrece dos lindas piezas asoleadas, jardín, buena comida; precio módico. Coquimbo 35, próximo Vicuña Mackenna.

EMPLEADOS, ESTUDIANTES, piezas buena pensión, desde 100. Comida sana, abundante. Arturo Prat 588.

FAMILIA HONORABLE ARRIENda dos piezas con pensión. Carrera 660.

DEPARTAMENTOS, PIEZAS CON pensión, con sin muebles, casa respeto, Santa Rosa 424. A-11

ARRIENDASE DEPARTAMENTO, señora sola casa respeto sin pensionistas Rosal 368. A 13

CENTRAL ARRIENDO DEPARTAmento calle, con o sin mueble, pensión. Rosas 1628. A-11

EN CASA DE FAMILIA RESPETAble, sin pensionistas, desea pensión matrimonio con tres niños. Escribir dando precios a Casilla 3533.

PIEZAS CON PENSION. CONDOR 1312. A-10

PIEZAS PENSION MATRIMONIOS o jóvenes. Nataniel 178. A-14

CASA FAMILIA ARRIENDASE pieza con, sin pensión a joven solo. Lira 919. A-11

JOVEN NECESITA PENSION. Casa familia. Cerca Escuela Ingeniería. Dirigirse E. G. Correo Central.

ARRIENDO PIEZAS CON BUENA pensión en casa de respeto. Santa Rosa 82. 10-A.

CON PENSION ARRIENDO PIEZA ventana balcón Libertad 10.

CON PENSION PIEZAS. GARCIA Reyes 80. 10-A.

INSTRUCCION

LICEO SANTIAGO, GALVEZ 154, Kindegarten, preparatorias, humanidades, clases empiezan 17. Matrícula abierta hasta 1.o Abril. Internado, medio pupilaje, externado. Abril-21

LICEO INGLES, MAESTRANZA 980, enseñanza esmerada. Externas, medio-pupilas. Prospectos. A-13

INSTITUTO TECNICO COMERCIAL de Chile, Gálvez 154. Cursos comerciales, clases empiezan 17. Matrícula abierta hasta 1.o Abril, Internado, medio pupilaje, externado, Abril 21

ENSEÑANZA POR CORRESPONdencia. Instituto "Pinochet LeBrun". Huérfanos 1657. 30-A.

HAGO TRADUCCIONES DEL INglés, francés e italiano. Dirigirse: Casilla 3095. 10-A.

LICEO MUSICAL SANTA CECILIA, Arturo Prat 253. Internado para señoritas de provincia. Dará 20 becas para estudiantes. Exámenes autorizados por el Supremo Gobierno. Se enseña piano, canto, violín, teoría, armonía 22-Abril

REEDUQUE SU MEMORIA, EN diez lecciones, por correspondencia. Solicite prospectos a Te Roth Memory Course Co. Casilla 7583. Santiago. 30-A

COLEGIO EUROPEO PARA SEÑOritas. Fundado el año 1901. Delicias 2266. Teléfono 1388. Humanidades completas, exámenes válidos. En sección infantil y preparatorias, recíbense niñitos. Frances e inglés obligatorios. Internas, medio-pupilas, externas. Música con exámenes válidos. Profesorado del Conservatorio Nacional. Pídanse prospectos. A-26

$ 20 MENSUALES: CONTABILIdad, Aritmética, Gramática, Taquigrafía, Mecanografía, Idiomas. Instituto Pinochet Lebrún. Prospecto. Huérfanos 1657. 26-A.

INSTITUTO COMERCIAL DE SANtiago, Agustinas 1060, fundado 1915, establecimiento moderno, distínguese eficiencia, enseñanza excelente profesorado. Garantiza preparación rápida, contabilidad, taquigrafía, idiomas, dactilografía. 25-Abril

ACADEMIA DE CORTES PARA señoras: La matrícula está abierta.— Avenida Matta N.o 7. Cursos rápidos. 2-Mayo.

COLEGIO "INSTITUTO SAN MARtín", San Martín 64, teléfono 215. Recibe internos, medio pupilos, externos. Atención especial alumnos provincias. Kindergarten, preparatorias, humanidades. Exámenes válidos en el establecimiento. Profesores titulados, señores: Ernesto Melo Aguirre, Lorenzo Sazie, Ramón Almendras, Alfro Aceval, Filidor Herrera, F. Fuentes, R. Barria Oyarzun, etc. Enseñanza religiosa a cargo de sacerdotes. Clases principiaron el 17 de Marzo. A 11

PROFESOR DE FRANCES E INglés, prepárase alumnos humanidades. Esperanza 58. 10-A

CURSOS NOCTURNOS ANEXOS AL Instituto San Martín, preparatorias y humanidades. Sistema antiguo y concéntrico. A-16

PROFESORA TITULADA DE CANto, piano y teoría doy clases según plan Conservatorio. E. Ramírez 350. A-12

3 MENSUALES ENSEÑANZA RApida escritura máquina Ricardo Santa Cruz 7. A-11

SEÑORITAS: CURSOS CONTABIlidad, taquigrafía, idiomas, dactilografía, funcionando. Matrícula abierta. Instituto Comercial, Agustinas 1060.

8| A 9 CURSOS MATINALES; otros, 8 a 10, otros 8 a 12, contabilidad comercial, agrícola, bancaria, industrial, minera, fiscal, militar, oro y billetes, participación, etc. Aritmética comercial, gramática castellana, redacción mercantil, caligrafía, escritura máquina, inglés, francés, legislación civil, comercial, aduanera y consular, finanzas, taquigrafía, etc. Cursos por $ 25 mensuales, 35 y 50. Instituto Mercantil, Estado 239. Teléfono Inglés 273. Fundado 1904.

JUDICIALES

POSESION EFECTIVA. — POR decreto del señor Juez Letrado, don Ramón Fernández Bañados, de 17 de Marzo de 1924, se ha concedido la posesión efectiva de la herencia de don Arturo Hugo Grice a doña Leticia Fellú de Hugo, a don Walterio Hugo y a doña María Lavinia Grice de Hugo. — El Secretario. 10-A

ANTE JUEZ COMPROMISARIO D. Alfredo Lewin C., Huérfanos 833, está abierta la sucesión Estanislao Hanning K. Se da este aviso para los fines legales. A—9

POSESION EFECTIVA: POR DEcreto del señor Juez don Alejandro Fuenzalida, de 24 de Marzo de 1924, se ha concedido la posesión efectiva de la herencia testada de don Casimiro Taiba Goycolea, a don Hugo Taiba Cádiz, y a don Casimiro, Nicolás, Ernesto y Carlos Taiba González. — El Secretario. 11-A

REMATE: POR DECRETO DE FEcha 1.o del presente, el 3.o Juzgado en lo Civil, ha fijado el día 26 de Mayo próximo, a las 3 de la tarde el remate de las minas Andacollo, Poderosa y California ubicadas en la Subdelegación 23 rural de Tiltil. —Santiago, 3 de Abril de 1924. 11-A

EN RECLAMACION DE AVALUO de Rondizzoni 2106, por Sucesión Arturo Medina Meza, el 2.o Juzgado Civil de Santiago cita a comparendo legal para el 9 del corriente, a las 5 P. M., al reclamante, Municipalidad de Santiago y Dirección General de Impuestos Internos. A—9

NOTIFICACION. — RECLAMO DE Avalúo. — En el reclam de don Juan 2.o Meyerholz sobre el avalúo de la propiedad Plazuela Freire 572-580, se ordena por el señor Juez del 4.o Juzgado, citar a comparendo al Director de Impuestos Internos, Tesorero Municipal y reclamante para el 14 del presente a las 3 1|4 P. M. —El Secretario. A9

Avenida Villagra N.o 333, de Eugenio Haberle, juez 1.er Juzgado, cito comparendo; Director Impuesto Internos, Municipalidad Los Guindos, Nuñoa y reclamante para 10 del actual, a las 3 P. M.— El Secretario. 9-A

RECLAMO AVALUO.—POR RESOlución del 1.er Juzgado Civil, cítase a comparendo para el 15 del presente, a las 10 A. M., a la Dirección de Impuestos Internos, Municipalidad de Santiago, y a don Nicolás Orezzoli en el reclamo de avalúo que éste ha deducido de las propiedades O'Higgins N.o 1290-96 y Arturo Prat N.o 718-38. A-9

EN EL RECLAMO DE AVALUO DE don Pedro Felipe Alzérreca, de la propiedad ubicada en la calle General Velásquez N.o 52 a 66, el señor juez del cuarto Juzgado Civil de esta ciudad ha ordenado citar a comparendo al Director de Impuestos Internos, a la Municipalidad y al reclamante, para el catorce del presente, a las 3 1|4 P. M. 10-A

EN EL RECLAMO DE AVALUOS DE don Wenceslao Mascayano, de la propiedad ubicada en la Avenida Matta N.o 6, el juez del Cuarto Juzgado Civil ha designado el 14 del presente a las 3 3|4 P. M., para que tenga lugar el comparendo decretado. A-9

RECLAMACIONES DE AVALUOS de propiedades, se atienden con rapidez y eficiencia. Honorarios módicos. Galería Antúnez. Agustinas 1148, ofi. 39. 10-A

EN EL RECLAMO HECHO POR D. Carlos Llona, ante el 5.o Juzgado, por el avalúo de su propiedad, en Barranca, el señor juez mandó citar a comparendo para el 11, a la 1 y media P. M., a la Dirección de I. Internos, la Municipalidad y el reclamante. 10-A

EN EL RECLAMO DE AVALUO DE don Albino San, sobre dos propiedades de la calle Latorre números 144 y 145, Población Villa Moderna, Comuna de Quilicura, el Primer Juzgado Civil citó a comparendo al reclamante, Dirección de Impuestos Internos y Municipalidad respectiva, para el once del actual, a las tres P. M. A-10

CONCURSO ROMUALDO LOPEZ.— Por resolución de once de Enero último, del Ser. Juzgado Civil, se mandó cumplir el fallo de primera instancia, confirmado por el de segunda. — El Secretario. A-9

POR AUTO DEL TERCER JUZGAdo Civil de este departamento, de 28 de Marzo actual, se ha concedido la posesión efectiva de la herencia quedada al fallecimiento de don Alvaro Lamas García a sus hermanos don Eduardo Lamas García y doña María Lamas viuda de Salinas. A-22

RECLAMO DE AVALUO.—POR REsolución del 1.er Juzgado Civil, cítase a comparendo para el 15 del presente, a las 10 A. M. a la Dirección de Impuestos Internos, a la Municipalidad de Santiago y a don Osvaldo Valdivieso, en el reclamo de avalúo que éste ha deducido de la propiedad ubicada en la calle de Fontecilla N.o 248.—El Secretario. A-10

RECLAMO DE AVALUO DE LA propiedad Diez de Julio N.o 361 a 365, de don Roberto Arriagada B., el 5.o Juzgado citó para comparendo el 11 del actual, a la 1 1|2 P. M., al Director de Impuestos Internos, Tesorero Municipal y reclamante.— El Secretario. A-10

EN EL RECLAMO DE AVALUO de don Delfín Aguilar de la propiedad ubicada en Renca, calle Manuel Rodríguez N.o 4 el Juez del 4.o Juzgado Civil ha designado el 11 del presente a las 3 P. M., para el comparendo citándose al Director de Impuestos Internos y Tesorero Municipal de Renca. 10-A.

LIBROS Y ESTAMPILLAS

LIBROS COMPRO SAN DIEGO 105. 21-Abril

LLEGO GRAN SURTIDO DE SEries y colecciones de sellos. Compramos y vendemos colecciones de sellos. Agustinas 1040. A-13

COMPRO SELLOS CHILENOS, POR cientos y miles. Solicite lista de precios, M. R., Casilla 2395. Santiago. A—13

VENDO COLECCION CUATRO Cuadros antiguos, religiosos. Maipú 6. A-9

MAQUINARIAS

COMPRO MAQUINAS SINGER, BObina en buen estado. Casilla 2282. A. B. C. A-9

TRANSMISIONES, DESCANSOS, poleas, correas, cable acero, estanque galvanizado cañería, volantes, engranajes vende San Francisco 248. 10-A.

VENDO MOTOR A GAS DE 4 OS tiempos, Marca Mietz 8 H. P. Independencia 1237. A-9

TORNO MECANICO DE PRECIsión. Vendo Rosas 2020. 9_A.

A DELICIAS 2215, DIRIGIRSE cuando necesite vender, cómprar máquinas ocasión. Junio-3

SE VENDEN 5 MAQUINAS PARA hacer escobas a cualquier precio. Arica 3852. A-9

GRAN OCASION: $ 600 VENDO MAquina biógrafo; otra $ 1.600. Bandera 657, tercer piso. A 11

COMPRO MAQUINA DE CALAR género. Dirigirse señora Ossandón. Lo Encalada 85.

MOTOR COMPLETO PARA VICtrola $ 250, vendo. San Pablo 2215.

OCASION MAQUINA SINGER pie. San Pablo 1060.

COMPRO PLATO PARA TORNO, de 6 a 8 pulgadas, 4 quijadas independientes, San Diego 280, interior 5. Casilla 5089.

COMPRO LADRILLO COMPOSIción O'Higgins 1492.

VENDO DE OCASION, MOTOR Y dinamo acoplado, 60 volts, 50 amps. a parafina, especial para biógrafo y fundos. Tratar San Diego 875. A-11

VENDO DE OCASION UNA MAQUIna de biógrafo Pathe, completa, con 4,000 metros de películas, en $ 3,500, tratar San Diego 875. A 11

MAQUINA PARA LAVAR Y ESTrujadora vendo, muy baratas Hipódromo Chile 1556. A-9

COMPRO MAQUINARIA JABONEra, fondo, amasadora, caldero, cortadora, estampadora, etc. Hya Casilla 1831. Santiago. A-10

¡OCASION! MAQUINA ESCRIBIR "Adder", vendo, López 308.

COMPRO FRAGUA, VENTILADOR, taladro, de banco, 2 tornillos mecánicos, punzón para fierro, tijera cortar fierro y bigornia Herboso 755 A-11

VENDO MAQUINA FOTOGRAFICA de instantánea. Artesanos 821. 10-A.

VENDO MOTOR ELECTRICO DE un caballo y cuarto, y una máquina sobadora, Solomayor 586. A 9

VENDESE UNA MAQUINA DE TEjer. Loreto 339. 11_A.

MATERIALES DE CONSTRUCCION

CUALQUIER DIBUJO, artificiales, ladrillo doble para garage, tiene existencia, Lira 715. A—14

TECHO ACANALADO, 1.30 PLANcha, vendemos. Avenida Subercaseaux 659, (frente Hospital). 11-Abril

FIERRO ACANALADO GALVANIzado, para techo. Precios muy bajos. Bandera 827.—S. Sack. Abril 21

PLANCHAS FIERRO LISO, NEgro y galvanizado, surtido completo. Bandera 827.—S. Sack 21-Abril

METAL DESPLEGADO PARA ESTucos. Precios fuera competencia. Bandera 827. 21-Abril

CALAMINA PARA MURALLAS, todas dimensiones, realiza. Bandera 827.—S. Sack. 21-Abril

FIERRO EN BARRAS, PRECIOS sin competencia. Bandera 827. Teléfono 3491.—S. Sack. 21-Abril

CARRETILLAS DE HIERRO Y madera ofrece a precios bajos: Bandera 827. 21-Abril

LLANTAS CON PESTAÑAS, PARA carretelas, a precios bajos, ofrece S. Sack. Bandera 827. 21-Abril

ACERO PARA RESORTES, SURtido completo. Bandera 827. 21-Abril

CAÑERIA GALVANIZADA Y NEgra. Precios bajos. Bandera 827.— S. Sack. 21-Abril

ZINC BLANCO O NEGRO, ACANAlado, 6 pies, buen estado, compro 40 planchas de ocasión. Correo 10, casilla 53. A—10o

LLANTAS 3 1|2"X4"X1", BARRACA de Fierro. Bandera 827. Precios convenientes. 21-Abril

ZINC LISO, TODOS LOS NUMEros. Precios bajos.—S. Sack. Bandera 827. 21-Abril

$ 3.50 PLANCHA FIERRO ACANAlado negro para techo. Bandera 827. Barraca de Fierro. 21-A

EL MEJOR TECHO ACANALADO aleman, plancha grande, pídalo en fabrica: Cochrane 1451. 9-A

TECHO ACANALADO, $ 1.30 LA plancha, cualquier cantidad, vende: Bandera 140, oficina 4. 9-A

AVIOS RENGO, RIO BUENO, TOda clase materiales para talabarteros vende Talabartería Americana. San Diego 978. 16-A.

TECHO FONOLITA, TENEMOS constantemente grandes existencias para entrega inmediata. Lüer y Paye San Antonio 164. A-15

SE VENDEN PUERTAS USADAS, Guacolda 2727, entre Molina y Bascuñan. 9-A

COMPRO 200 PLANCHAS ZINC acanalado 1.o y 2.o uso. Delicias 153. A-9

ZINC DEL 6, 7, 8, 9 PIES VENDO de ocasión, San Pablo 3018. A 12

UN LOTE DESPUNTES MADERA de construcción, se vende barato. Purísima esquina Santa Filomena. 9-A

VENDO 400 PLANCHAS ZINC blanco y negro, acanalado, Patricio Lynch 836. A 9

TEJAS, ZINC, TECHO, MATERIAles usados, edificios viejos, modernos, compro. Agustinas 2270.

VENDO 4,000 ADOBES, 160 EL mil. San Miguel, Lo Vial. Mercedes 258. A-10

TEJAS, ADOBES, VENDO. IBAñez 350. 13-A

VENDO LOS MATERIALES DE una demolición. Santo Domingo 640. 11-A

VENDO ADOQUINES, SOLERAS, balón doble. Tratar: Lillo 330 de 12 a 1 P. M.

SE VENDE PIERRO USADO DE claraboya, vigas y una escalera de fierro redondo. Merced 838. A-10

REALIZO VIGA ACERADA, RIEles, tambores, máquina clausuradora, prensa copiar. Vicuña Mackenna 900. A-10

OBRA LADRILLO CONSTRUCCION vendese barata. "Oficina Mutualista" Huérfanos 1235. 10-A.

1.000 METROS CAÑERIA GALVAnizada 3|8 o 1|2, compro en buen estado. 10_A.

MEDICINA

EXAMEN DE LA VISTA GRATIS en el Almacén Optico, Ahumada 264. Atendido por el especialista titulado, Rotter. Gran surtido de toda clase de anteojos y lentes a precios bajísimos. 23-Abril

CONSULTAS NUEVAS, ANTIGUAS, impotencia, sífilis, afecciones prostáticas en ambos sexos curación radical garantizada en pocos días. Sistema nuevo, propio. Atiende enfermos provincias por correspondencia. Toda consulta gratis. Facilidades de pago. Diariamente, de 9 A. M. a 7 P. M.; nocturna, 8 a 10. Festivos, de 9 a 12 San Antonio 41, casilla 2756, Clínica y Laboratorio Médico Dr. Lefevre. Teléfono 2543. 11-Abril.

ENFERMEDADES CRONICAS DE señoras, curaciones en ocho días. Procedimiento alemán. Rayos X. Médico especialista. Catedral 1467. Consulta: 2 a 4 P. M. Abril-25

EL MEJOR REMEDIO PARA LA impotencia, debilidad sexual, anemia, es Bismolan. Pedirlo boticas Daube y Benjerodt. A 20

¡CANOSOS! NO BOTEN PLATA EN comprar tinturas desconocidas. Compren únicamente la Tintura Vegetal Herz, que se vende en Angamos 275, entre Lira y Maestranza, que tiene la garantía de probarla antes de comprar. Frasco: $ 5. 16-A

ENFERMEDADES CRONICAS DE señoras, curaciones en ocho días. Procedimiento alemán. Rayos X. Médico especialista. Catedral 1467. Consultas: 2 a 4 P. M. 27-A

¡¡INFERMOS!! TE ARAUCANO, LA mejor y más sabia combinación científica de yerbas medicinales, (Preparación dirigida por la Farmacia Cruz Roja, de López y Tudela, Buin). Por su agradable sabor y aroma, sustituye ventajosamente al "Te Chino" "Té Araucano" cura radicalmente estómago (acidez, dispepsia, debilidad y úlceras); riñones, hígado, vegiga e intestinos. "Te Araucano" normaliza las funciones de la sangre, los pulmones, corazón y sistema nervioso. Evita y cura las indigestiones y diarreas. Disuelve el ácido úrico, veneno que causa los dolores reumáticos. Valor del paquete, $ 2.50. Depósito general para la venta por mayor y menor Bandera 140, oficina 4. Pedidos de provincias enviando su valor por giro postal a Casilla 1680. Mayo 5.

DELE A SUS NIÑOS BIOGLANDINA con preferencia a otros tónicos. 15-A

LA GRIPPE Y SUS DESASTROSAS complicaciones se evitan con las obleas "SALVAGRIPPOL". 15-A

EN LOS PRIMEROS SINTOMAS DE la grippe, recurra al SALVAGRIPPOL, cortará el mal de raíz 15-A

AYUDE AL CRECIMIENTO DE sus hijos, déles BIOCALCINA. 15-A

LA DEBILIDAD CEREBRAL TIEne en la BIOCALCINA su mejor remedio 15-A

BIOCALCINA PREVEE Y CURA LA tuberculosis. 15-A

LAS DISPEPSIAS MAS TENACES ceden a la acción del REDIGESTOL. 15-A

CUANDO SALGA DE VIAJE, NO olvide llevar REDIGESTOL, le evitará muchos males. 15-A

INSISTA SIEMPRE EN LA MARCA "LABORATORIO PASTEUR". 15-A

LOS PRODUCTOS DEL LABORAtorio PASTEUR son una garantía para usted. 15-A

EL CUERPO MEDICO APRUEBA sin reserva los preparados del LAboratorio PASTEUR. 15-A

COMO SUSTITUYENTE VENTAJOso del aceite de bacalao, use la BIOGLANDINA. 15-A

No hay sino un medio rápido y seguro de obtener el obrero o empleado que Ud. necesita: un AVISO ECONOMICO en "LA NACION"

MUSICA

ACADEMIA MUSICAL FAUSTINO Arias, Agustinas 2037. Piano, canto, violín, exámenes válidos por decreto del Supremo Gobierno. Mayo-5

Aplanchadoras

competentes en el ramo de tintorería, se necesitan en
GORBEA 2536
Se paga buen sueldo.
A—9

OCUPACIONES (Ofrecen)

CAJISTA REMIENDOS COMPETENTE encontrará buen puesto. Ricardo Santa Cruz 742.

MARGINADOR PRENSA CILINDROS necesito. Santo Domingo 1645.

ENCUADERNADORES NECESITA la Imprenta "La Ilustración". Santo Domingo 863.

PRENSISTA Y ENCUADERNADOR se necesitan. Avenida Matta 930. Inútil si no son cumplidores. 15-M

MARGINADOR PARA PRENSAS de pedal y ayudantes para la encuadernación. A. Prat 1951. A-9

VESTONEROS O VESTONERAS, trabajo fino, pago buen precio. Sastrería Lozano. San Antonio 398. San Antonio 493. 9-A.

PELETERAS COMPETENTES para llevar trabajo afuera, necesito. Delicias esquina Dieciocho. A-10

JOVENES ACTIVOS, PEQUEÑA fianza efectiva, podrían ganar 12 y más pesos diarios, en corretaje artículo fácil venta. Dirigirse: G. D., Catedral 2582. A 9

MUEBLISTA NECESITO, BUENOS precios, Vergara 677. A 9

PELUQUERO COMPETENTE NEcesito. San Antonio 420. A-9

NECESITO CARPINTERO MUEblista, con herramientas, pago bien. Diez de Julio 586. 9-A

NECESITO LIMADORES CARROceros. U. Americana 228. 11-A

SE NECESITA UN TORNERO MEcánico y electricista, competente. San Diego 230. 9-A

OFICIAL PINTOR Y OFICIALES para caja de fondos, competente, necesito. General Bustamante 80. 10-A

BUENOS OPERARIOS Y VESTONEros necesita la Sastrería Bruselas.—Bandera 22. 10-A

SAPATERO COMPOSTURERO NEcesito. Castro 591. 9-A

PINTOR PARA CARRUAJES QUE sea muy entendido en el ramo y con buenas recomendaciones. — Guillermo González y Cía. — Casilla 33. — San Javier. 12-A

HERRERO CARROCERO COMPEtente y con muy buenas recomendaciones necesitan. Guillermo González y Cía. Casilla 33. San Javier. 12-A

PINTOR DE CARRUAJES, OFICIAL necesito. Brasil 778. A-9

DOBLADOR MAESTRO, NECESITO, Viçuña Mackenna 285. A-9

JOVEN COMO AYUDANTE PARA taller de tintorería, necesitase. Dominica 416. A-9

SE NECESITAN BUENOS REMAchadores en cortinas metálicas, buenos jornales. San Diego 235. A-10

MAESTRO SAPATERO OBRA HOMbre, necesito. Taller "Los Cuchos". Avenida La Paz 467. A-9

JUICIO COMPETENTE EN CONtabilidad y correspondencia, francés e italiano con buenas recomendaciones y mucha práctica se ofrece como empleado. Casilla 2095. 10-A.

PULIDOR NECESITO. ROSAS 2030 9-A.

EMPLEADO PARA EL MOSTRAdor, necesito. Alameda 28. 9_A.

SAPATEROS PARA BLACK Y COMposturero necesito. Irarrázaval 056. A-9

NECESITO CARPINTEROS Y CASteros. Chacabuco 1516. 10-A

UN BUEN TALABARTERO DE obra blanca necesito; uno de obra negra. Avenida Paz 19. 10_A

NECESITO APRENDICES CARPInteros urgente. Natanie1 40. 10-A

MAESTRO MUY COMPETENTE EN obras de concreto, necesito. Bandera 166.

SAPATERO BUEN COMPOSTUREro, y plantillero, necesito. Cienfuegos 278.

CARPINTEROS DE BANCO NEcesito. Alameda 616.

OFICIALES BRONCEROS, NIQUEladores, plateadores. José Bové e hijo. San Antonio 46. 11-A

APICERO, CHICO TRABAJO, NEcesito. S. Francisco 132.

BUENOS PINTORES PRECISO. — Rosas 957.

NECESITO OFICIAL O APRENDIZ tafiter, Root 527.

NECESITO MUEBLISTA COMPEtente. Huérfanos 2494. 10-A.

SAPATERO COMPOSTURERO SE necesita, Merced 880.

SAPATERO COMPOSTURERO NEcesito. Castro 471. 10-A.

OFICIAL CARPINTERO NECESItamos. Bello 657.

OFICIAL SASTRE COMPETENTE, necesito. Ganará hasta 15 pesos diarios. Bezanilla 1482.

SAPATARTERO OBRA NEGRA, necesito y un cosedor. Independencia 295. 10-A

NECESITO UN JOVEN COMPETENte en compostura de calzado. Independencia 560. Frente la Fábrica de Carruajes.

LA PELUQUERIA CENTRAL, DE Pantaleón Gómez, necesita peluquero con o sin herramientas. San Francisco 1073. A-11

CARPINTEROS MUEBLISTAS, maestros y oficiales, necesitamos, buenos jornales, La New York, Santa Rosa 843. A-10

NECESITO LIMADORES, TORNEros y pulidores en bronce, Tocornal 621. A-11

SE NECESITA UN COPERO Y UN mensajero. Restaurant La Playa, Monjitas 326. A-10

SACADOR DE PUNTERAS SE NEcesita. "La Vasconia", Artesanos 698. A-10

CONTADOR DE FORROS Y ENCAjadora para calzado, necesitanse. Bascuñán 56. 10-A

CARPINTERO PRACTICO EN PLAnos y toda construcción, ofrécese. R. G. L., Correo 3. A-9

DELICIAS 2489, NECESITA maestro para pán de dulce, ayudante.

MAESTROS GASFITERS Y HOJAlateros necesito, y un maestro broncero en catre. Santo Domingo 2014. A-9

JOVEN CON PRACTICA EN ABArrotes de 16 a 18 años, con buenas recomendaciones, necesito. Pinto 1991. A 9

MUEBLISTAS NECESITO BUEN jornal. Independencia 1197. 9-A.

CARRETONERO CON CARNET Y recomendaciones necesito. Chacabuco 31. A-9

NECESITO UN REPARTIDOR DE carne. Moneda 2060. A-9

TRABAJADORES DE BODEGA, necesito. Mapocho 1537. 9-A

NECESITO HERRADOR Y OFICIAles. Eleuterio Ramírez 1160. 9_A.

OFICIAL PELUQUERO NECESITO, Sama 1313. A-9

AYUDANTE MUY COMPETENTE recetario necesito. Exijo recomendaciones honorabilidad. Casilla 2596. A-9

NECESITAMOS PANADEROS. — Bascuñán 1035. 9-A.

NECESITO CHAUFFEUR, AVENIda Ecuador 3815. 9-A.

TORNERO REPUJADOR NECESIto. San Alfonso 76. 9-A.

SE NECESITAN BUENOS PULIDOres. Santa Rosa 329. Fundición Barba y Cía. A—10

NECESITO JOVEN COMPETENTE en teneduría de libros. Casilla 1199. A—9

SE NECESITAN DOS MENSAJEROS de 15 a 17 años de edad. Savoy Hotel. A—10

ENLUCIDORES A TRATO NECEsito. Huérfanos 2396. A-9

NECESITO REPARTIDOR CON clientela para el reparto de bebidas gaseosas, cerveza, jarabes y licores. Se paga buen sueldo y comisión. Dirigirse: Maestranza 910. A—10

CARRETELERO NECESITO. SANta Isabel 143. A—9

HOJALATEROS, GASFITERS, maestros, aprendices, necesito. Rosas 2061. A—9

SE NECESITA CHAUFFEUR CON buenas referencias. Almacenes del Ejército, Santo Domingo N.o 3317. A—10

REPARTIDORES BIEN RECOMENdados necesita Gath y Chaves. 10-A

NECESITO HUINCHEROS Y TAPIceros. Talleres San Vicente, Sección Carpintería. 10-A

CARPINTEROS DE BANCO NECEsito. Bulnes 259. 9-A

NECESITAN OFICIALES DE BANco y embajadores. Carrocería "El Nalon", Lingue 836. A-9

MUEBLISTAS Y OFICIALES, NEcesito; buen jornal. Carmen 1960. A-10

CORREDOR DE FIERRO Y APAradoras, necesito. San Ignacio 1132. A-10

NECESITO HERREROS CARROCEros. San Francisco 868. A-12

PANADEROS APRENDICES, NEcesito. Maestranza 601. A-9

SAPATERO, NECESITO. COPIAPO 1041. A-11

HOMBRE ENTENDIDO TRABAJOS campo y niño sepa manejar carretela, necesito. Santa Rosa 1056. A-10

CHEVROLET, NECESITO MECAnico competente para ajustarlo. Echeverría 995. A-10

$ 500 PAGO EMPLEADO O EMpleada me secunde en mi trabajo. Venegas Salas. Plazuela Santo Domingo.

NECESITO MAESTRO HOJALAtero y aprendices. Ricardo Santa Cruz 739.

BRONCEROS Y PULIDORES SE necesitan. García Reyes 881.

AYUDANTE CORTADOR MUY competente necesita Vega Central 165, carnicería.

ALBAÑIL COMPETENTE NECESIta Jardín Primavera, Avenida Macul, Ñuñoa. A-11

OFICIAL BARNIZADOR NECESIto. Arturo Prat 353.

NECESITO CARPINTEROS CATEdral 1674.

NECESITO CERRAJERO EN LLAves. San Diego 98. 10-A

COLCHADOR DE BALDOSAS Y carpintero, necesito. Castro 101.

PELUQUERO COMPETENTE, BUEna presencia, trabajo de firme, con herramientas. Independencia 236. 11-A

NECESITO JOVEN EMPLEADO que conozca bien ramo librería, también niño para mandados y limpieza con buenos informes. 31 de Mayo 880. 11-A.

JOVENES ACTIVOS NECESITAMOS. Sueldo y comisión. De 9 a 13. Andrés Bello 657.

PELUQUERO COMPETENTE, necesito, San Diego 863. A-10

SAN PABLO 1115, NECESITO Maestro de cocina jóven, con buenas recomendaciones. A-9

CARPINTEROS DE BANCO Y OFIciales necesito. Santa Victoria 0171, entre Quinta y Seminario.

MUEBLISTAS Y TAPICEROS NEcesito. Fábrica de Muebles. Mapocho 3872-74. A-12

GASFITER NECESITO ENTIENDA calefacción. 18 de Julio 447.

SOMBRERERO COMPETENTE sombreros señora, necesito. Buenas condiciones y trabajo todo el año. Casilla 3326. A-10

CARPINTEROS Y HOJALATEROS se necesitan. Tratar, Villavicencio 315, de 8 a 10 A. M. A-10

PARA MAITENES (RIO COLORAdo) se necesitan quince buenos trabajadores, pasaje pagado. Presentarse al Desvío Mujica, Compañía Chilena de Electricidad Ltda.

NECESITO PELUQUERO COMPEtente. Independencia 1010.

NECESITO UN PINTOR. COCHRAne 186.

VENDEDORES ACTIVOS NECESIto. Fábrica de Galletas, Pastillas y Caramelos. Rosario 661. A-10

OFICIALES MUEBLISTAS ADElantados, necesita la mueblería España, para hacer 200 veladores estilo inglés. Sazié 2450.

PELUQUERO COMPETENTE NEcesito. Peluquera se le enseña postizo. Rosas 2836.

HOJALATERO NECESITO. Riquelme 777.

NECESITO PICADORES LEÑA, SAN Diego 1468.

BUENOS OPERARIOS DE OBRA grande y chalequeras, con muestra, necesita la Casa Española. Puente 615. A-10

MAESTRO CARPINTERO COMPEtente, y un albañil, necesito. Matucana 67, esquina Erasmo Escala. A-9

HERRERO CARROCERO Y RUEdero, competente, necesito urgente, en Melipilla. Carrocería Francesa. Benjamín Comte. A-10

NECESITO BUEN PELUQUERO regentar Peluquería. Rivera 1449. A-10

CHAUFFER GONDOLA, RECOMENdado, necesito. Chacabuco 61.

ZAPATEROS BLACK, COMPETENtes, taco palo, necesito diez, pago buenos precios. Chacabuco 749. 10-A.

MUEBLISTAS COMPETENTES, buenos tratos asegurándoles muy buen jornal. Fábrica Serrano 398. 11-A.

PELUQUERO COMPETENTE, NEcesito, San Pablo 3190. 10-A.

PICADOR LEÑA NECESITO. GALvez 171.

EMBALDOSADOR A TRATO NEcesito. San Luis esquina Lota. Los Leones.

MAESTRO FUNDIDOR EN BRONCE necesitase. Trabajo firme. Mapocho 3155. 10_A.

ZAPATERO COMPOSTURERO, SIN vicios, Olivares 1363. 11-A.

NECESITO PELUQUERO. FRANklin 831.

PINTORES NECESITO. CHACABUco 13.

PINTORES NECESITO, OBRA SAA Vial, calle Enrique Concha Toro.

PINTORES NECESITO. AVENIDA España 378.

PINTORES NECESITO. MAIPU 357. —Miranda. A 10

NECESITO VENDEDORES DE tienda, con buenas recomendaciones. Bulnes 762. Casita 4, de 4-6 P. M. 10-A

COBRADOR Y VENDEDOR PARA casa semanal, necesito, con fianza. Matucana 855.

TORNERO EN MADERA, NECESIto. Chacabuco 1292. 11-A

TINTORREROS OFICIALES, COMpetentes y aprendices, se necesitan, con buenas recomendaciones. Tintorería Au Chic. Compañía 2752. 10-A

NECESITO HORTELANO ENTENdido; prefiero extranjero. A. Prat 1069.

NECESITO PELUQUERO DE FIRme. Franklin 1138. 11-A

CARPINTERO GOTICO PUEDE ganar quince pesos diarios en Sotomayor 45.

CARPINTEROS CON HERRAMIENtas, necesito. Castro 312.

ZAPATERO COMPOSTURERO NEcesito. Cumming 448. 10-A.

NECESITO ZAPATERO COMPOSturero. Lira 559. 9-A.

JOVEN CON RECOMENDACIONES necesito, para reparto leche. San Alfonso 1493. 10-A.

COCINERO SEGUNDO PARA COlegio, necesitase. San Pablo 3492. 9-A

SE NECESITA NIÑO DE 12 A 14 años para los mandados con recomendaciones. Tratar Alameda 111. 31-M.

NECESITA NIÑOS Y NIÑAS aprendices. San Diego 1431. A 10

MOZOS RECOMENDADOS, NECEsitanse. San Pablo 3492. 9-A

NECESITO MOZO DE COMEDOR, con recomendación. Catedral 1396. A-9

MOZO DE COMEDOR, PARA COLEgio, puertas adentro, recomendado, necesito. Días festivos libres. Rosas 1178. 11-A

NECESITO NIÑO PARA MANDAdos. Cochrane 434. A—9

MOZO PARA COMEDOR Y ASEO necesitase, Nueva Andrés Bello 1 (por Pío IX); buen sueldo, recomendaciones. Tratar: 1—3. A—9

NIÑO JOVEN PARA COPERO NEcesito. Agustinas 1026. Restaurant A-9

MUCHACHO JOVEN, DECENTE, para servicio casa con recomendación puertas adentro, sueldo $ 70, necesito. Avenida Leopoldo 1385. Por Irarrázaval. A-9

MOZO RECOMENDADO PARA LA cantina, activo, necesitase. San Pablo 1636. A-9

NECESITO PROFESORA DE MAtemáticas. Serrano 780. A-9

MUCHACHO PARA EL SERVICIO Y reparto se necesita, en la Librería Artes y Letras, tratar de 5 a 7 P. M. Pasaje Matte 50-51. 9-A

NIÑOS DE 14 A 16 AÑOS, QUE ENtiendan algo de carpintería necesitase. Ahumada 176. A-10

MESONERO NECESITA CALLE 21 de Mayo 815. A-11

NIÑO 14 AÑOS PARA MANDADOS necesito. Huérfanos 1508.

NECESITO UN MOZO CON RECOmendaciones. Tratar: Galvez 179.

NIÑO HONRADO NECESITO PAra el aseo y los mandados de un taller. Sueldo 75 pesos. San Isidro 277. 10_A

MUCHACHO PARA ENCERAR PIsos, necesitan. Agustinas 1628.

MOZO PARA OFICINA DE FABRIca, se necesita, que sepa encerar, Vicuña Mackenna 1550.

MOZO PARA SERVICIO DE ALMAcén, necesito. Salas 273. 10-A

MOZO COMPETENTE PARA ASEO de oficinas, con buenas recomendaciones. Agustinas 1220.

NECESITO JOVEN PARA MOZO mercería, bien recomendado. Delicias 1702.

MOZO COMEDOR NECESITO. Hotel Europa, 21 de Mayo 785. 10-A.

MONEDA 2629. MOZO PARA TODO servicio. Hay propina. Sueldo, 40. Puertas adentro.

NECESITO MUCHACHO PARA mandados, con recomendaciones. San Diego 11.

NIÑO 16-18 AÑOS, BUENA PREsencia, recomendado para aseo y mandados, necesita Tintorería New York. San Francisco 227.

AYUDANTES PARA COCINA, SE necesita. Restaurant Teutonia, Bandera 843. A-9

MUCHACHO PARA MANDADOS, necesito. San Francisco 221. A-9

NIÑO PARA MENSAJERO, NECEsitase. Petit Savoyar, Merced 802. A-10

NIÑO GRANDE DE 14 A 16 AÑOS que entienda algo de carpintería, necesitase. Serrano 378. 11_A.

PINTORES Y 1 ALBAÑIL, NECEsito. Artesanos 821.

COBRADOR GONDOLA CON RECOmendación, necesito. Chacabuco 61.

NIÑO APRENDIZ ELECTRICISTA y mandados casa, necesitase. Tratar sus padres. García Reyes 763. A 9

NECESITO MUCHACHO CARREtelero tenga carnet y un picador de leña. San Pablo 1989. 10-A.

COCINERO NECESITO, CAPUCHInas 660. 10-A.

MATRIMONIO PARA QUINTA, EL mozo y jardín; ella el servicio. Tratar San Martín 794. 10-A.

MATRIMONIO, EL MOZO, ELLA comedor, recomendados, cocineras; toda servidumbre, acudan únicamente Nataniel 24. También extranjeras comedor, piezas, casas honorables.

MATRIMONIO CON DOS NIÑOS DE colegio necesita casa chica o departamento de cuatro piezas en casa sería, altos o bajos, entre Cerro Santa Lucía, San Pablo, San Martín y Alameda. Dirigirse a Huérfanos 1056. A-9

SE NECESITA BUENA DOBLADOra. Fábrica de calzado. San Diego 426. A-9

BUENA COMPOSTURERA DE obra grande necesita la Sastrería Ginebra. Estado 250, altos. A-10

NECESITO AYUDANTAS, APRENdizas y niño para los vestones. Juárez 703. A 9

NECESITO BUENAS APARADOras Cóndor 888. A-9

CALZADO SEÑORITAS, FINO N.os 34-35, $ 16. Bascuñán 383. 9-A

NIÑA, SIN PRETENSIONES, QUE entienda en bolica, necesitase, Delicias 2916. A 9

NECESITO COSTURERA SASTRE. Lord Cochrane 1429. A-9

SEÑORITA PARA LIBRERIA QUE entienda algo Imprenta y prensista de cilindro, necesítanse en San Diego 181. Indispensable traer recomendaciones. 10-A.

SE NECESITAN BUENAS AYUDANtas para la moda. Santa Rosa 333. 31-M

NECESITO BUENA LLAVERA para el campo. Tratar: Castro 239. A-12

NECESITO UNA BUENA TEJEdora. Tratar: Rosas 929. 11-A

SEÑORITA PARA MAQUINA DE escribir se necesita en casa extranjera. Presentarse de 5 a 6 P. M., Estado 91, oficina 29. 10-A.

APARADORAS: TRABAJO AFUEra, necesito 20. Andes 2714. A 9

NECESITO 20 VESTONERAS O VEStoneros y compostureras Sastrería Pobleté. San Diego 1356. A-9

NECESITO AYUDANTAS SASTRE. Chacabuco 81, casa 13. 6-A

NECESITO OPERARIAS EN FANtasía y sastre, elegante. Mosqueto 419. 9-A.

NECESITO AYUDANTA VESTOnera. Constitución 151 9-A

NECESITO OPERARIAS EN FANtasía y sastre elegante para señoras. Mosqueto 419. 10-A

NECESITASE BUENA PREPARAdora en sombreros, buena recomendación. Alameda 2674. 9-A

COSTURERAS COMPETENTES necesita Modista francesa, 316, Vicuña Mackenna. A-9

NECESITO COSTURERA SASTRE. Teatinos 665. A-9

NECESITASE UNA JOVEN PARA cajera, con conocimientos contabilidad. San Ignacio 101. 10-A

NECESITO TEJEDORA COMPEtente, a máquina. Arturo Prat 937. 9-A

SE NECESITA COSTURERAS PAra pieles. Bandera 502; buen sueldo. A-10

PELETERA COMPETENTE, PAGO $ 7, necesito. Peletería, Rosas 2222. A-10

TEJEDORAS COMPETENTES A máquina, necesito. 21 de Mayo 521. A-10

SEÑORITA PARA OFICINA NEcesito. Alameda 22. 9-A.

PREPARADORAS Y AYUDANTAS se necesitan en Catedral esquina Maturana, 507. A 9

NECESITO BUENA COMPOSTUrera para taller. Sastrería "La Aurora". Delicias 2836. 9-A

OPERARIAS SEPAN PORBAR CAjas cartón necesitan Recoleta 481. A-10

SEÑORITA PARA ESCRITORIO SE necesita, escribir a mano, indicando referencias y edad, a casilla 6091 A 9

SE NECESITA AMA CON BAStante leche, de 4 a 8 meses. Calle Aldunate N.o 744. A-11

NECESITO BUENAS LAVANDEras. Bulnes 7-A. 9-A

NECESITO SEÑORA JOVEN SIN pretenciones, muy buenas recomendaciones, competente, para atender puesto frutería. Compañía 1359.

COSTURERAS COMPETENTES necesita Tarapacá 644. A-11

CABALLERO NECESITA SEÑORITA o señora buena presencia, pueda viajar, atienda casa, prefiero sepa piano. Buen sueldo. Serrano 134.. De 12 a 2.

COSTURERA ROPA BLANCA, REcomendada, necesito. Constitución 135. Casa 2.

BORDADORA, A MAQUINA CORnelly, necesita Casa "Ausonia". Moneda 796. 10-A

NECESITO TEJEDORA COMPEtente. Carmen 612. 10-A

BUENAS COSTURERAS NECESITO, Santo Domingo 1187.

JOVENCITA 16 AÑOS ATIENDA mercadito. Cóndor 1011.

LAVANDERIA FRANCESA, RECOleta 348, posticeras, lavanderas, necesito. 10-A

SAN PABLO 1125, NECESITO SEñoritas, buena presencia, para baile. Tratar de 5 a 7 de la tarde. A-10

TEJEDORAAS QUE TENGAN MAquina, necesito, pago bien, Huérfanos 768, 2 a 3 de la tarde. A-9

TALLER DE MODAS, NECESITA buenas costureras, Rosas 2069. A-9

NECESITO COSTURERA SASTRE. Cóndor 183.

COSTURERA COMPETENTE NEcesito. Agustinas 1279.

25 COSTURERAS VESTONERAS, trajes niños, necesito. Alameda 2675. 10-A

APARADORA PARA CALZADO guagua necesito. San Francisco 1430.

AYUDANTA SASTRE SEPA HACER mangas y aprendiza necesito. Maule 856.

NIÑAS NECESITA FABRICA LIcores. Coquimbo 729.

NIÑAS NECESITA FABRICA LICOres. Coquimbo 729.

COSTURERAS COMPETENTES ROpa caballero necesito. Esmeralda 867. La Cantábrica. A-10

COSTURERA PARA CASA PARTIcular necesito. Agustinas 2367.

NECESITO COSTURERAS COMPEtente modas. San Martín 835. A-9

SE NECESITAN BUENAS CORPIñeras para la moda. Sueldo desde $ 30 semanal; trabajo todo el año. Bandera 749. A-9

SE NECESITA UNA BUENA PREparadora de sombreros de señora; se paga buen sueldo y trabajo todo el año. Bandera 749. A-9

AYUDANTA SASTRE, NECESITO. Recoleta 1011. A-9

LAVANDERA PARA LAVAR EN mi casa, recomendada, necesito. Dávila 759. 10-A

COSTURERA SEPA CORTAR, ARmar, necesitase Huérfanos 1744.

NECESITO SEÑORITA PIANISTA que cante, y señorita aprendiz mesonera. Copiapó 1474.

APARADORAS Y DOBLADORAS, necesito. Avenida Matta 950. A 10

NECESITO BUENA AYUDANTA modista. Carmen 1372. Cité Adela 481.

APRENDIZA DE MODAS VESTIdos y para aseo taller, necesito. Delicias 2184. A 10

AGENCIA EMPLEOS, REPUBLICA 34. Señal bandera blanca, entre un zapatero y una verdurería. No respondemos por las empleadas que estos negocios manden. Necesito cocineras, comedor, piezas.

NECESITO BUENAS PALETOCEras. Delicias 3081, casa 3.

APLANCHADORA DOBLEZ Y aprendiz, necesito. Sazié 2501.

AYUDANTA ADELANTADA EN vestones, necesito. Dolores 263.

NIÑA APRENDIZA CAMA AFUEra, $ 40. Martínez Rosas 3168. 10-A

SE NECESITAN BUENAS OPERArias para abrigos de hombre. Maule 1866.

NECESITO NIÑA BUENA PREsencia y sepa hacer picarones. García Reyes 978.

NECESITO CAMISERAS Y POSticeras. Avenida Latorre 3539.

SEÑORITA ATENDER LAVANDEría, necesito. Delicias 3539. Presentarse: 11-12 A. M.

LAVANDERA NECESITO. DELIcias 2321. Hotel. 9-A.

NECESITO CIGARRERA, SAN PAblo 2175. 9_A.

COSTURERAS NECESITO. CAPUchinas 660. 10-A.

EMPLEADA POCO SERVICIO NEcesito. Lacunza 1412. 14-A

SE NECESITA SIRVIENTA DE mano, buen sueldo. San Alfonso 549. 9-A.

SE NECESITA EMPLEADA DE mano calle San Diego 1546. Casita 30. M-7

NECESITO NIÑA PARA EL SERvicio. Serrano 730. A-9

SE NECESITA NIÑA PARA CUIdar guagua, San Diego 702. A-9

EMPLEADA SIN NIÑO, QUE SEPA cocinar, necesitase. Teatinos 425. 9-A

SE NECESITA EMPLEADA PARA cuidar guagua, buen sueldo. San Francisco 631. A-9

EMPLEADA NECESITO, BUEN sueldo. Compañía 2822, casa 4. A-9

NIÑA PARA POCO SERVICIO, NEcesito. Maestranza 144. A-9

NECESITO EMPLEADA FORMAL con buenas recomendaciones para ciudar una niñita. República 124. 9-A.

NECESITO EMPLEADAS ENTENdidas en Restaurant, se prefiere sepan guitarra. Prado 1830. Providencia. 10-A.

EMPLEADA RECOMENDADA QUE sepa algo de cocina necesitase cocina a gas; buen sueldo. Compañía 2809. A—9

EMPLEADA PARA CUIDAR NIÑO necesitase, buena recomendación. Tratar: Estado 136. A 9

NECESITO DOS EMPLEADAS TODO servicio buen sueldo. Santiago 1330. A-9

NIÑA O NIÑITA AYUDAR QUEHAceres casa, necesito. Molina 569. 10-A

SEÑORA TODO SERVICIO, NECEsito. Compañía 2822. Chalet 3. 9-A.

NECESITO SIRVIENTE MANO. Sueldo: $ 40. Sazié 2469. A-9

EMPLEADA PARA PIEZAS CON recomendaciones se necesita. Brasil 56. A-10

SE NECESITA DOS NIÑAS, UNA para la cocina, la otra para las mesas. Matucana 1375. A-9

NECESITO CHIQUILLA PARA CUIdar guagua. Fontecilla 126. A-9

NECESITO EMPLEADA PARA CANtina. Franklin 1069. A-9

NIÑA PARA TODO SERVICIO necesito. Casa extranjera. San Martín 832. A-10

EMPLEADA PIEZAS, DE EDAD, necesito. Huérfanos 1503.

NECESITASE EMPLEADA 18 A 20 años. Gálvez 144. A-11

CASA EXTRANJERA NECESITA empleada bien presentable. Buen sueldo. Inútil presentarse sin buenas recomendaciones auténticas. V. Mackenna 110. 11-A

NECESITO NIÑA PARA LAS MEsas. San Pablo 3525. 10-A

NIÑAS DE 14 A 16 AÑOS, APRENdizas para juguetes, necesitase. Ahumada 175. 10-A

EMPLEADA PARA GUAGUA NEcesito. Ejército 556. 10-A

EMPLEADA PARA SERVICIO, CON niña o niño grande, necesito. Bandera 191.

NECESITO NIÑA PARA CUIDAR guagua. San Diego 273. 10-A.

EMPLEADA PARA CUIDAR GUAgua necesito. Ejército 556. 10-A.

NECESITO NIÑA PARA CUIDAR guagua, Santa Rosa 813. A-9

SE NECESITAN DOS EMPLEADAS, para pastelería, puertas adentro. San Diego 1046. A-10

EMPLEADA PARA PIEZAS, necesito, Victorino Lastarria 153. A-10

EMPLEADA PARA SERVICIO CON niña o niño grande, necesito. Sevilla 1231 (Independencia).

EMPLEADA NECESITO. SAN DIEgo 127. Hotel. A-10

SE NECESITA UNA NIÑA DE COmedor. Ahumada 351. A-10

EMPLEADA JOVEN NECESITA casa extranjera, pago buen sueldo. Lastarria 200.

EMPLEADA Y NIÑERA, CASA compra venta, Maipú 6. A-9

NECESITO EMPLEADA PARA CUIdar niños, con recomendación. Sueldo: $ 60. Marcoleta 21, casi esquina; para cuidar niños. Tratar: de 12 a 7. A-9

EMPLEADA PARA EL SERVICIO, sepa algo cocina. Delicias 540 D. Cité. 10_A.

NIÑA DE PIEZAS CON RECOMENdaciones se necesita, Santo Domingo 1555. 11-A.

NIÑA 15 AÑOS AYUDAR QUEHAceres casa, necesitase. García Reyes 763. A 9

NECESITO SIRVIENTA TODO servicio. Pago buen sueldo. San Diego N.o 802.

SE NECESITA EMPLEADA PARA las piezas, buen sueldo. San Diego 1440. Casa particular. A 10

AGENCIA EMPLEOS, ALAMEDA 2469, esquina García Reyes. Necesito: niñeras, cocineras, comedor, mozos para restaurant y casas particulares.

SE NECESITA EMPLEADA PARA oficina, que sepa escribir a máquina y que tenga buena redacción comercial. Inútil presentarse sin buenas recomendaciones de honorabilidad y competencia. Fábrica de Calzado Ruiz Hnos., calle Valparaíso N.o 1081. 11-A

NECESITO NIÑA 13-14 AÑOS, para matrimonio solo. San Diego 953.

NECESITO NIÑA PARA LAS MEsas, doy facilidades, pensión. Mapocho 2831. 10-A.

EMPLEADA PARA TODO SERVIcio sepa cocinar casa extranjera necesitase, págase buen sueldo. Esperanza 4 A. 10-A.

NECESITO COCINERA O AYUDANta, Franklin 841. 11—A.

NECESITO BUENA COCINERA puerta afuera, pago $ 60. San Pablo 1919. A-10

EMPLEADA PARA COCINA NECEsito. Arturo Prat 1392. A 10

EMPLEADA QUE SEPA ALGO DE cocina, necesítase para matrimonio solo. Cochrane 66.

AYUDANTA COCINA, NECESITAse. Petit Savoyar, Merced 802. A-10

EMPLEADA SEPA COCINAR, NEcesita. San Diego 79. A-9

NECESITO COCINERA JOVEN PAra tres personas. Prat 1312. A-12

NECESITO COCINERA ASEADA, sin niño, buen sueldo. Echaurren 702.

NECESITO AYUDANTA DE COCIna. San Alfonso 26. 10-A

NECESITO COCINERA CON NIÑO. Artesanos 999. A-10

CASA EXTRANJERA NECESITA empleada que sepa cocinar, Rosas 1827. A-11

CASA EXTRANJERA NECESITA empleada que sepa cocinar. Rosas 2105. A-11

TRES OCUPACIONES: COCINERA, piezas, costurera, necesito. Viçuña Mackenna 660 A-9

SEÑORA O NIÑA QUE ENTIENDA la cocina, necesito, y niño para mandados. Avenida Hipódromo Chile 1556. A-9

EMPLEADA PARA LA COCINA, necesito. Avenida Irarrázaval 2075. A-11

NECESITO VARIAS COCINERAS, otras comedor, buenos sueldos. Bandera 873, adentro.

SE NECESITA UNA COCINERA. Cruz 1267. Tratar: de 10 a 11. 11-A

NECESITO COCINERA Y EMPLEAda para el comedor. Compañía 2141.

EMPLEADA PARA LA COCINA con informes, necesito. Huérfanos 2479. A-9

RESPUESTAS A NUESTROS LECTORES

LAS PERSONAS CUYAS CONSULTAS NO APAREZCAN RESUELTAS EN EL DIA RIO, SERAN ATENDIDAS PERSONALMENTE POR EL REDACTOR DE LA SECCION

VINO DE PASAS

Suscritor. — Santiago. — Cómo se prepara el vino de pasas?

Con:

Agua . . .	10	litros
Alcohol . . .	300	gramos
Flor de lúpulo	10	"
Cilantro . . .	2	"
Hinojo . . .	25	"

En uno o dos litros de agua se hace una infusión de los aromas y en otra tanta de agua una fuerte decocción de las pasas. Mézclase todo, se tamiza ,se pasa a un tonel, se agrega el alcohol y el resto del agua y se favorece la fermentación con cinco gramos de levadura de cerveza desleída en un poco de agua. Terminada la fermentación se embotella el líquido.

VALIDEZ DE UN MATRIMONIO

X. X. X. — San X.— He tenido con un amigo un acalorado debate acerca de la validez jurídica de un matrimonio.

Este señor, casó hace 3 meses más o menos, y sólo recientemente ha tenido conocimiento de que su esposa no es, como él creía, hija legítima, porque los padres sólo se hallaban unidos por un vínculo matrimonial religioso contraído después de la dictación de la ley de 10 de Enero de 1884.

Mi contrincante sostiene que esa circunstancia es causal suficiente para solicitar la nulidad de su matrimonio.

Ruégole decirme:

1.o Si es, en realidad, causal de nulidad, la circunstancia de tener uno de los cónyuges un estado civil distinto del que en apariencia le corresponde.

2.o Si puede el padre de esta niña viudo en la actualidad, legitimarla a ella y a sus hermanitos.

1.o Aún cuando la jurisprudencia, no es, en lo que con esta materia se ralaciona, de una uniformidad absoluta, estimamos que ese matrimonio no es susceptible de ser anulado judialmente.

Con arreglo a las disposiciones del artículo 33 de la ley de 10 de Enero de 1884, falta el consentimiento libre y espontáneo para la celebración del acto—y el matrimonio es por consiguiente nulo—cuando ha habido error en cuanto a la identidad de la persona del otro contrayente.

No hay en el caso que se nos propone error en cuanto a la identidad, porque ésta no es sino la cualidad de ser una persona o cosa, la misma que se supone o busca. Su amigo, no ha contraído matrimonio con una persona distinta de aquélla con que pretendía hacerlo; y legítima o ilegítima, ésta tiene todos los derechos y las obligaciones de la esposa sugeta al marido por un vínculo perfecto, válido e indisoluble.

"Siempre que se habla de error en materia de matrimonios, ha dicho un eminente comentador francés (1), no debemos entender una simple equivocación acerca de la fortuna, las cualidades o la condición de la persona a la cual nos unimos; el error sólo es tal cuando versa sobre la identidad del individuo. Había declarado mi intención de casarme con una persona determinada; un conjunto de circunstancias hace que me engañe o que me engañen los demás y me caso con una persona sustituida contra mi voluntad y sin saberlo, en lugar de la que había elegido; el matrimonio es nulo".

2.o No puede, porque es condición esencial para la legit

NECESITASE COCINERA Y NIÑA para mesas. Exposición, esqpina Antofagasta 2212. 10-A

EMPLEADA SEPA COCINAR NEcesito. Almirante Barroso 333. 9-A

FAMILIA CHILENA VERANEANDO en Macul 251, necesita cocinera competente y prefiere extranjera. Se paga el carro. Trata: de 9 a 2 P. M. A—11

NECESITO COCINERA. AVENIDA Ecuador 3813. 9-A.

NECESITO AYUDANTA COCINA y dos niñas para las mesas, San Pablo 3375. A 10

AYUDANTE COCINA, PUERTAS adentro, hombre formal, recomendado, necesito. Rosas 1178. 11-A

NECESITO COCINERA JOVEN. Independencia 870. 10-A

NECESITO COCINERA Y NIÑA DE piezas. Bulnes 35. A-9

SE NECESITA SEÑORA PARA LA cocina, puertas adentro. Morandé 822. A-10

NECESITO BUENA COCINERA, Eyzaguirre 1049. 10-A

NECESITO COCINERA Y NIÑA DE mano para matrimonio, con recomendación. Tratar, 1 a 5. Claras 688. 13-A

COCINERA DE REGULAR EDAD, se necesita. Rancagua 140. 9-A

COCINERA PARA MATRIMONIO solo necesitase. Echaurren 39. A-10

BUENA COCINERA Y EMPLEADA para las piezas, recomendada, necesita matrimonio solo extranjero. Buen sueldo. De 12 hasta 4 en calle Manuel Montt 2260. A-10

COCINERA CON RECOMENDACIOnes, sueldo cincuenta pesos, necesitase. Vergara 726. 9-A

COCINERA CON BUENOS INFORmes, se necesita. Amunátegui 653. A-10

COCINERA O AYUDANTE. Andrés Bello 715. A-9

COCINERA Y NIÑA MANO NECEsito. Chacabuco 559. 10-A.

COCINERA NECESITO, ANDES 2601. A 9

COCINERA NECESITASE. SUELdo 50 pesos. Recoleta 481. A-10

COCINERA NECESITASE. VICUña Mackenna 20. 9-A

NECESITASE COCINERA Y NIÑA o señora para quehaceres casa. Av. Salvador 1830. 10-A.

COCINERA PARA POCA FAMILIA necesito, sueldo $ 50. Sierrabella 1192, frente Lira. A-11

COCINERAS Y DE COMEDOR, necesita "La Rápida". Gálvez 106.

COCINERA PUERTAS AFUERA, necesito, poco trabajo. Santa Isabel 099, esquina Las Quintas. 10-A

COCINERA CON BUENAS REFErencias se necesita. Providencia 2495. 11-A

COCINERAS DE MANO, PIEZAS, niñeras, necesito. Muy buenos sueldos. Bandera 339.

COCINERAS, COMEDOR, PIEZAS, mozos, buenos sueldos, necesito. San Diego 206.

COCINERA CON RECOMENDACIOnes. Sueldo cincuenta pesos, necesítase, Avenida Salvador 2081. A-10

COCINERA Y EMPLEADA COMEDOr, prefiría madre e hija, San Martín 44 altos. A-9

COCINERA COMPETENTE, BUEN sueldo; poca familia, se necesita en Avenida Vicuña Mackenna 272. A-10

COCINERAS, AYUDANTAS, NIÑAS para piezas o comedor, niño para mandados necesita oficina Mercado Central, interior 162.

COCINERA RECOMENDADA, necesito. Libertad 654. A-9

COCINERA POCA FAMILIA, BUEN sueldo, Calle de Santa Elvira N.o 020, cerca de Vicuña Mackenna. 10_A.

COCINERA FORMAL, COMPETENte necesítase. Providencia 3256. Pago carro Los Leones. 10-A.

COCINERA Y DEL COMEDOR NEcesítanse, buen sueldo. Santa Rosa 55. 10-A.

COCINERA NECESITO. PASTOR Ovalle 420. 10-A.

OCUPACIONES (Necesitan)

JOVEN SERIO, $ 5,000 FIANZA, desea ocuparse cobrador. Santa Rosa 539, casa 2. 140-A

SE OFRECE JOVEN COMPETENTE en el ramo de flambrería a Restaurant. R. Salinas. Julio Monti Saavedra 2357. (Barrio Matadero). 10-A.

OFREZCO ADMINISTRADOR CITE cuidar casa. Datos 10.a Comisaría. Herminio Valdivia. 9_A.

VIUDA HONORABLE OFRECESE administrar negocios serios o propiedades. Valparaíso 1461.

SEÑORITA BUENA PRESENCIA se ofrece para cualquier ocupación decente. Dirigirse a R. Velasco E., Correo N.o 7.

OFRECESE SEÑORITA SIN PREtensiones para cuidar niñitos grandecitos, con buenos informes; prefiere casa extranjera Correo 4. T. M. C.

SEÑORA OFRECESE AMA, LLAve o administración Hotel para Santiago, Antofagasta o Iquique. Contestación Leonor Hofmeistes. Correo 5. 9-A.

OPORTUNIDADES PARA FAMILIAS

ANILINA ALEMANA "ARCO IRIS" Se recomienda esta anilina por ser la más barta, pura y concentrada preparada especialmente para teñir en la casa toda clase de ropa usada y tejidos de seda, lana, hilo algodón y mezclados. Tiñe muy bien carpetas, colchas, cortinas y alfombras. No necesita ácidos ni sales para fijar el color. Su instrucción es la más fácil que se conoce. Tiñe colores muy puros y hermosos. No destruye los tejidos ni los mancha Precio del paquete noventa centavos. Bandera 140, oficina 4. Mayo 29

TINTORERIA — TEÑIMOS ROPA; obsequiamos perfumería fina a nuestros clientes. — San Diego 212 y 216 Sombrerería. 9-A

TEJIDOS DE PUNTO, TRAJES, Pantalones, chombas lana, realización, especialidad sobre medida. Fábrica San Diego 212. Abril 31

PARA CALZADO SE CONFECCIOnan modelos y desarrollos de series. Arturo Prat 1316. A-12

COLCHONES REFACCION A DOMIcilio. San Diego 9. A-30

LANA PARA TEJER EN TODOS colores. Av. Irarrázaval 1116. 13-A

¡SEÑORA! LA MEJOR SALSA INglesa Belfats, Sauce Cco., la más sana, vende: Bandera 140, oficina 4. Frasco: $ 3. 17-A

NOTABLE INVENTO: MAQUINITA "Alfel", para zurcir y marcar medias y ropa blanca. Reemplaza eficazmente el zurcido a mano. Puede usarla un niño. Vale $ 5. Bandera 140. Oficina 4. Mayo 8

LAVANDERIA HIGIENICA, ROSAS 1326. Recibe ropa familia, meses, docenas, desmancha ternos, trajes señora. A-13

TEJIDOS A MAQUINA, ESPECIALmente chombas y trajes sastres, se confeccionan a satisfacción del interesado y a precios módicos, en Independencia 1308. Se admite órdenes a domicilio. A-9

VENDENSE TRAJES DE SEÑORA. También se reciben a comisión. Brasil 745. Casa particular. A-9

SE VENDEN TRAJES SEÑORA, señorita, ternos y abrigos hombre, poco uso. Mapocho 2524. A-10

OBJETOS PERDIDOS

GRATIFICARE A LA PERSONA DEvuelva libro misa blanco, perdido 6 del presente trayecto Ñuble a Mercedes camión Matadero, Ñuble.

GRATIFICACION DE 200 PESOS se dará a quien entregue sobretodo y bastón con monograma E. P., olvidados Viernes 4 de Abril tren ordinario que llega Mapocho 6 P. M. Calle Andes 3710. A-10

GRATIFICARE DIEZ PESOS A quien devuelva cartera con carnet perdida barrio Andacollo, San Pablo 2343. 10-A.

PROFESIONALES

ZURCIDOS INVISIBLES, NOTAble zurcidor japonés. Especialista único. Especialidad en viraduras, transformaciones. Son perfectas. San Diego 228. Teléfono Inglés 667 2-Mayo.

HAGO CLASES DE BOBILLO, PRIbolite, malla y bordado. Echeverría 975. 3-M.

CONDOR 1158, CASA ANTIGUA única especialista, zurcidos invisibles. Jersey sedas, viraduras, hechuras. Transformaciones garantidas. Mayo-8

PRESTAMOS DE DINERO

DINERO AL MAS BAJO INTERES fácilito sobre hipotecas. Anticipo fondos para cancelar deudas. Arreglo títulos. Comisión módica. — Julio Pelissier, Morandé 283. A_9

DINERO EN EFECTIVO, PARA préstamos comerciales ofrecemos desde $ 500, sólo a comerciantes e industriales establecidos, negocios absolutamente serios, 1-5. San Ignacio 197. 9-A

$ 20,000 COLOCO A INTERES. Abogado Ramón Segundo Jiménez. Galería Alessandri 17, Piso 2.o

$ 1,500 NECESITO PARA NEGOCIO, doy el diez por ciento de interés. Correo 6. R. L.

COLOCO VEINTE, TREINTA, HASta 60 mil pesos en hipotecas. Bandera 154. Oficina 5.

PROPIEDADES

LOS INTERESADOS EN CONStruir sus propiedades se les proporciona capital a interés de 8 por ciento y largo plazo. Dirigirse: Casilla 3345. 14 Abril

ARRIENDASE O VENDESE CHAlet nuevo de lujo, 5 dormitorios, carros a la puerta 10 minutos del centro; arrio San Cristóbal. (Mas cerca por tranvías 11, atravesando puente Arzobispo). Sin agentes. Bella Vista 0675. A-9

$ 35,000 CON FACILIDADES Y 25,000 en deuda hipotecaria chalet de lujo, recién terminado, dos pisos, cal y ladrillo, rodeado de jardines, todo servicio, 10 minutos del centro por carros 9 a la puerta y 11 atravesando puente Arzobispo, barrio San Cristóbal, Bellavista 0665. A-9

$ 38.000, VENDO CASA EN E. RAmírez. Produce $ 550 mensuales Tratar San Diego 1118. 9-A.

RENTISTA, OCASION! CITE REcién terminado, cal ladrillo, 12 casas, todas arrendadas, renta 15.000. Precio: $ 120,000. Paz 921, un paso San Pablo. 9-A

¡OCASION! IMPORTANTES CAJAS ahorros, empleados públicos y particulares; vendo baratísimo casas recién terminadas, cal ladrillo, patio mosaico, luz eléctrica, toda comodidad. Tratar: dueño misma casa Paz 921, un paso San Pablo y Cumming. A-9

COMPRO CASA CHICA. PAGO hasta 20,000 pesos. Tratar: San Antonio 420. A-10

COMPRO CASA VALOR HASTA $ 30.000, intermedio Caja Ahorro. Casilla 3392. 9_A.

CASA-QUINTA, EXTENSA, VENDO, comuna Yungay. A 30 minutos del centro, 9 piezas y dependencias. Agua potable, luz eléctrica. Datos: Andes 2631, de 9 a 11. 10-A

15,000 ARTURO PRAT ESQUINA Copiapó, véndese gran ocasión, sitio muros, alcantarillado, agua.

$ 1,400 REGALO LINDO SITIO plantado, buena fruta, cerrado, murallas, tiene una pieza. Población Donoso Vergara, Recoleta. Tratar: Fariña 464, pieza 9.

VENDO CASA, ÑUBLE 567. 10-A

$ 10,000 A 11,000, COMPRO CASA, sin agente, en Población Recoleta o Vista Hermosa, en la primera cuadra. Id. Mapocho pasado Matucana Dirigirse por carta: Maturana 957. L. H. N.

$ 25,000 VENDO QUINTA EN MAlloco, al lado Iglesia, 8.500 metros, buen edificio dos pisos, adecuado negocio. Próximamente a la puerta ferrocarril eléctrico de Santiago Tratar: Chacabuco 550. A-9

TERRENO MUY BIEN SITUADO Y con derecho a desvío de los FF. CC. del Estado, se vende barato. Dirigirse a M. y M. Casilla 2605. Santiago. A-14

DE OCASION, POR AUSENTARME del país, vendo el edificio del Pabellón Acrópolis, todo impermeab. Las planchas nuevas, sin uso, hay varios materiales de construcción. Tratar: San Diego 875. A-11

$ 32,000 VENDO CASA CENTRAL, Libertad 160, 5 piezas, hall, 10x20 metros. $ 12,000 contado, saldo largo Plazo. verla dueño 10 a 11 y 4 a 6. A-11

$ 70,000 ARTURO PRAT, PASADO Avenida Matta, edificio dos pisos, compuesto de una casa altos y dos bajos que producen $ 8.640 anuales. Edificio cal y ladrillo. Compañía 1290.

COMPRO AL CONTADO, HASTA en $ 50.000 cada una, diez casas, entre Mapocho, Alameda, Brasil, Matucana. Casilla 3667. A-8

$ 83,000 VENDO DOS CASAS 7 PIEzas cada una, fuera servicio, 3 patios. San Francisco 521. A-10

PROPIEDAD 700 METROS, AVEnida Irarrázaval esquina Prado, con deuda $ 12.000 Caja Hipotecaria, véndese en $ 38.000. Tratar directamente con el dueño. San Martín 47: 11 a 12 M. 11-A.



MAÑANA JUEVES

De 1.30 a 6 P. M.

Gran Remate de Productos Agrícolas

QUESOS Y MANTEQUILLA

DE LAS MARCAS MAS ACREDITADAS

FERIA URETA Y CIA.

Delicias 3410

REMATE JUDICIAL

DE LAS EXISTENCIAS E INSTALACIONES DEL ALMACEN DE BARROTES "EL LEON"

DE LA QUIEBRA ANTONIO RUBIO

901.— RECOLETA.— 901

ESQUINA DE SANTO DUMONT

MAÑANA JUEVES A LAS 10 DE LA MAÑANA

POR ORDEN DEL SINDICO

—HAY:—

Conservas nacionales y extranjeras, aceite de varias marcas, salmón, sardinas, lenguas de cordero, champignon, Petit pois, espárragos, choros, choritos, duraznos al jugo y mermeladas, fósforos, velas, cigarrillos de varias marcas. cristalería, loza, frutos del país, etc., etc.

Instalaciones: Estantería con casilleros, mostradores, mesones, romana plataforma, molinillo para café, balanzas de mostrador, vidrieras, paradas y tendidas, etc., etc.

Instalación completa para carnicería con mostradores de mármol, colgadores de fierro, útiles y demás a la vista, hoy de 2 a 5 P. M.

PAGO AL CONTADO.

VICTOR ARAYA L.,

Martillero de Hacienda.

REMATES

HOY REMATES A DOMICILIO, compro saldos mercaderías, recibo muebles y mercaderías a consignación. — Anticipo dinero. — Julio Vargas, San Diego 958. 26-A

REMATES NEGOCIOS, MENAJES, encárgase Neftalí 2.o Arce. García Reyes 28. A-10

SANCHEZ, CAMPANELLA, efectúan remates abarrotes, menajes, compran. Reciben consignación. Matucana 717 B 7-M

EL 14 DEL PRESENTE A LAS 8 P. M. se rematará la propiedad Matucana 563. Mínimum: $ 32,100; antecedentes: secretaría 3.er juzgado civil Juicio Ossandón con Rojas. 11-A

REMATE MENAJE CASA, MATUcana 717 B, entre Rosas y San Pablo. Mañana Jueves, a las 2 P. M. Hay: salón, escritorio, comedor, dormitorios, varios, mañana detalles en aviso principal de "La Nación" y "Mercurio", Sánchez y Campanella. A-9

REMATE HOY 2 TARDE, SAN Alfonso 63. Casa de Pensión "Vigo" Saldos abarrotes y paquetería. Hay: Armazones mostradores, mesas, sillas, divisiones madera, reloj campana, catres, colchones, casimires, loza, cristales, vidrieras, balanza, cuchillería, ollas, cocina económica. —Sardes.

REMATE EL MARTES 22 DE Abril a las 3 P. M., en mi oficina, Bandera 168, la propiedad próxima a la Estación San Diego, ubicada en Avenida Milán Nos 129 y 133. Consta de dos casitas una de 5 piezas y otra con 2 piezas. El terreno mide m|m. 14.55 por 70 metros, superficie m|m 1.019 m2. Mínimun: $ 10.000, que se pagarán al contado. Bases y antecedentes en mi oficina. Carlos Ossandón. 13-A

REMATE: HOY 2 TARDE DEL ALmacén abarrotes San Pablo esquina Paz Hay: abarrotes, conservas surtidas, artículos enlozados, loza cristalería, escritorio y paquetería, cigarrillos, aceite, cajones azúcar quintales arroz y harina, fardos y saquitos papel, frutos del país, romanita 120 kilos, molinillo, balanzas, botellas vacías, máquina Singer de pie, silla inglesa aperada, lindas vidrieras paradas, estantería, mostradores, e innumerables otros artículos a la vista. Vargas, liquidador Ordene Santa Rosa 1564. 9-A.

ROPA HECHA

ROPERIA "LA CANTABRICA", Esmeralda 863, ofrece precios de costo Ternos, trajes de niños todas [illegible] casimires extranjeros, cortes de moda, paletoes, pantalones. Todo desinfectado. N-O

LA CANTABRICA, ESMERALDA 863| Casa liquidadora de saldos. Surtido completo en sombrerería, zapatería, camisería y ropa interior N-O

ROPERIA ANDRES BELLO NUMEro 601 esquina Recoleta, ofrece ternos, paletóes ambos, pantalones ternos de niños, sombreros, calzado: precios baratísimos; todo desinfectado. N|O

ROPERIA LA VEGA, ANDRES BEllo 694. Ofrece en baratura ternos ambos, paletóes, pantalones, sombreros ,calzado, todo desinfectado. N|O

LA CASA VERDE REALIZA TERnos, ambos, paletóes, pantalones botones, sombreros, facilidades de pago. Sección especial de abrigos y ternos flamantes. corte de Moda Esmeralda 817, al llegar a San Antonio. N-O

ROPERIA, MANUEL RODRIGUEZ esquina San Pablo, ofrece en baratura ternos, ambos, paletóes, todo lo ricos casimires surtidos, colores para todas medidas; sombreros, calzado, desinfectados. N|O

Remate del Menaje de Casa

DEL SEÑOR SANTIAGO PEREZ COVARRUBIAS

Mañana Jueves, a las 2 P. M.

91 — JOSE ARRIETA — 91

(ENTRANDO POR VICUÑA MACKENNA, ENTRE VIÑA DEL MAR Y RANCAGUA)

—: HAY :—

ESCRITORIO.—Rico amoblado Chesterfield, forro de cuero, compuesto de sofá y dos sillones grandes; **escritorio de cortina de roble americano,** sillones Morris, estante, lámpara de pie con pantalla, rica escopeta Woodword Express, cuadros al óleo, lámpara eléctrica, etc.

HALL.—Lindos muebles de caoba, antiguos: dos mesas de arrimo, espejos Imperio, sillones y sillas de caoba tapiz de brocato morado, lindo escritrio de señora; un sofá y dos sillones tallados estilo Jacobo, mesa ratona; **Victrola de pie con discos,** paragüero con espejo, jarrones Galé, potiches de porcelana china, telas japonesas bordadas, cojines, cuadros al óleo, delanteros de alfombras tejidos, lámpara de fierro eléctrica, **tapices persas,** etc.

COMEDOR.—Lindo amoblado estilo Adams, compuesto de aparador bajo con cortinas, vitrina con cristales, mesa de correderas y seis sillas; servicio de loza inglesa guarda azul, servicio de cristales, lindas piezas inglesas de cristal de color con plaqué, botellas de cristal talladas, servicio de plaqué para té, fuente inglesa con tapa, jarritos de plaqué para agua, y diversos útiles, mantel de hilo deshilado, cuadros al óleo, carpeta oriental, **linda lámpara de plaqué,** alfombra de una pieza, etc.

DORMITORIO.—Amobado de caoba con bronces estilo Luis XVI, compuesto de ropero de 3 cuerpos con espejos, cómoda, peinador, dos marquesas y 2 veladores; amoblado de asiento estilo inglés, forma redonda, con tapiz de seda azul, cortinajes, servicio de lavatorio de plaqué, lámpara, alfombra, etc.

VARIOS.—Lindo armario tallado estilo Colonial modelo bajo, con bandejas interiores, **mesa de toilette y mueble de zapatos tallados** del mismo estilo; amoblado de asiento tallado con tapiz oriental; un juego de dormitorio completo estilo americano; catre de bronce con sommier; **tina de fierro, lavatorio de** —gue, etc.

A LA VISTA HOY DE 2 A 6 P. M.

JORGE Y VICTOR EYZAGUIRRE H.,

MARTILLEROS DE HACIENDA.

Remate de Muebles, Menajes y Mercaderías

POR LIQUIDACION DE LA CASA, REMATARE AL MEJOR POSTOR MAÑANA MIERCOLES A LAS 2 P. M.

SAN ANTONIO 74

—— HAY: ——

SALON.— Piano vertical marca Pleyel, amoblado estilo Reina Ana, id. inglés tapiz seda, Mouquet etc., estatuas, pedestales, sillas doradas, pisos de piano cuadros al óleo, gobelinos, mesa centro roble americano, alfombras, lámparas, espejo Luis XVI con consola dorada, etc.

DORMITORIOS.— De tres cuerpos, id. enchapados, cortinajes, catres bronce, colchones lana, cunas bronce, catres fierro y bronce, mesas toilette, peinadores, roperos, sillas, escritorios señoras, etc.

COMEDOR.— Amoblado de roble americano compuesto de aparador, trinche y vitrina, id. en caoba, gran sofá de caoba tallado tapiz búfalo, cuadros al óleo, id. de comedor, sillas tapizadas de varias clases, cuchillería, cristalería, plaquées, tazas, bandejas, centros de cristal y plaqué, reloj de pared, alcuzas, etc., etc.

VARIOS.— Paragüero de asiento, id. con mármol, cajas de fondos, jardineras, catres, marquesas, colchones, cunas y catres para niños ,sillas de Viena y de bambúes, cocinas económicas, id. a gas, estantes para lavandería, id. para cocina, aparadores, mesas, máquinas de coser, espejos, cortinas, de punto y yuto, estufas a parafina, id. a gas, andadora para niño, pantallas, vidrieras, biombos, balanza de precisión, botiquines, coche guagua, baño, zinc, bambúes, palmeras, aspirita y muchos otros artículos a la vista desde hoy, de 9 a 6 P. M.

También remataré por cuenta de una fábrica 500 sobrecamas de diferentes tamaños y colores.

J. GISPERT, Liquidador.

Remate de prendas de plazo vencido

Hoy Miércoles 9 de Abril, a las 4 A. M., el martillero señor Tagle V., rematará en la **Casa de Préstamos "EL CONDOR", calle San Pablo N.o 2296,** las prendas no rescatadas y comprendidas entre los números 75,745 a 79,205.

Hay: Cortes de casimir y retazos de géneros, sobretodos, sobrecamas, ternos ed casimir, vestidos, batas, blusas y calzado en gran cantidad, gargantillas y pulseras de oro, máquinas de coser de mano y de pie, manteles y servilletas, bolsas y maletines de plata y alpaca, colleras de oro, ponchos y mantas, ropero con luna, relojes y cadenas de oro y plata, etc., etc.

Hoy Miércoles 9 de Abril, a las 2 y media A. M., el martillero señor Casanova, rematará en la **Casa de Préstamos "LA GRAN VIA", calle San Pablo N.o 3092, las prendas no rescatadas y comprendidas entre los** números 12,915 a 16,882 y 7,207 a 9,324.

Hay: Cortes de casimir y retazos de géneros, sillas de junco, servicio de mesa de plaqué, pañuelos de rebozo, ternos de casimir, vestidos, batas, blusas y calzado en gran cantidad, ponchos y mantas de felpa y castilla, gran surtido en ropa interior y de cama, carpetas, cortinas de punto, mantos de seda y velo, etc., etc.

Hoy Miércoles 9 de Abril, a las 10 P. M., el martillero señor Patiño, rematará en la **Casa de Préstamos "EL SIGLO", Avenida Recoleta N.o 373,** las prendas no rescatadas y comprendidas entre los números 77,551 a 81,548.

Hay: Cortes de casimir y retazos de géneros, anteojos de teatro, ropero con luna y velador con mármol, manteles y servilletas, mantos de seda y velo, carpetas de felpa, relojes y cadenas de oro y plata, cuellos y manguitos de piel, máquinas de coser, anillos con diamantes y perlas, sillas de comedor, etc., etc.

Hoy Miércoles 9 de Abril, a las 9 P. M., el martillero señor Villegas, rematará en la **Casa de Préstamos "EL HIPODROMO", Avenida Independencia N.o 1690,** las prendas no rescatadas y comprendidas entre los números 47,942 a 52,988.

Hay: Sillas de montar chilenas e inglesas, carabinas y revólvers, pañuelos de rebozo, una carretela, cómodas, máquinas de coser, pistolas, relojes y cadenas de oro y plata, ponchos y mantas, cortes de casimir y retazos de géneros, ternos de casimir, vestidos, batas, blusas y calzado en gran cantidad, gran surtido en ropa interior y de cama, y muchas otras especies.

El Jueves 10 de Abril, a las 9 A. M., el martillero señor Patiño rematará en la **Casa de Préstamos "EL TIGRE", calle San Diego N.o 1886,** las prendas no rescatadas y comprendidas entre los números 42,561 a 44,268.

Hay: cortes de casimir y retazos de géneros peinadores con mármol, figuras de metal, violines, juego de té de plaqué, relojes de pulsera y de bolsillo de plata y oro, gargantillas y pulseras de oro, mantos de seda y velo, prendedor con diamantes, medio amoblado tapizado, cuellos y manguitos de piel, catres de bronce y de fierro con bronce, etc.

El Jueves 10 de Abril, a las 10 1|2 A. M., el martillero señor Villegas rematará en la **Casa de Préstamos "LA MARAVILLA", calle San Diego N.o 1802,** las prendas nos rescatadas y comprendidas entre los números 26,878 a 29.793.

Hay: sobrecama de piel, relojes y cadenas de oro y plata, ponchos y mantas de felpa y castilla, maletas y maletines de cuero, servicio de mesa de plaqué, manteles y servilletas, bicicletas, paraguas de seda y algodón, sillas de montar chilenas e inglesas, pañuelos de rebozo, máquinas de coser de mano y de pie, etc., etc.

El Jueves 10 de Abril, a las 2 P. M., el martillero señor Casanova rematará en la **Casa de Préstamos "LA SAN FRANCISCO", calle Castro N.o 507,** las prendas no rescatadas y comprendidas entre los N.os 53,783 a 60,315.

Hay: relojes y cadenas de oro y plata, mantos de seda y velo, pistolas y revólvers, peinador y cómodas con mármol, aparador con mármol, anillos con brillantes, impermeables, máquinas de escribir y de coser, anillos con brillante, bicicletas, cuellos y manguitos de piel, mesa escritorio, cocina económica, ropero con espejo, etc., etc.

El Jueves 10 de Abril, a las 4 P. M., el martillero señor Tagle V. rematará en la **Casa de Préstamos "LA SANTA ROSA" Av. Delicias N.o 3061,** las prendas no rescatadas y comprendidas entre los N.os 5,637 a 8,452.

Hay: relojes y cadenas de oro y plata, anillos con diamantes, sobretodos, gargantillas y pulseras de oro, máquinas de coser de mano y de pie cortes de casimir, retazos de géneros, anillos con diamantes, cortinas de felpa y punto, servicio de mesa de plaqué, prendedor con perlas y diamantes, ropero con luna, brújula, carpetas, peinadores con mármol y muchas otras especies.

Las prendas estarán a la vista desde dos horas antes del remate. **Pago al contado.**

EL INSPECTOR.

Gran Remate Jue

DEL ALMACEN DE PROVIS "UNIVERSO"

(POR ORDEN DEL 2.o JUZGADO CIVIL QUIEBRA SILVERIO JILABERT

El Viernes 11, de 10 a 12 y de 2 a

Avenida Irrázaval esquina Pedro

CARROS SUSOA O PEDRO VALDIVIA

—: HAY :—

INSTALACIONES.—Gran mesón y estantería con cajonería, 2 mesoncitos chicos, 4 vidriera para mo sillero; **gran molinillo para café un peso mostrad** vidrios y 2 escaleras.

MERCADERIAS.—Gran cantidad de conserva marcas, como ser: Duraznos al jugo blanco y amar mermeladas de damasco, frutillas, manzanas, ci piña, salmón, sardinas y choritos de varias marca des en tajadas y arvejitas finas de Santa Inés, tomates al natural y salsa de tomates; **una parti Ban y de otras marcas** en latas grandes y chicas, de higos, té, velas, fideos en paquetes, Quaker, papel toilette, enlozados en general, cucharas rros, tarros lecheros, ollas y cacerolas, platos té y café, vasos grandes de vidrio, 2 barriles vidrio cajones de soda. Restos con: garbanzos, macarrones curagüilla, yerba, higos secos, pasas, galletas, etc

VINOS Y LICORES.—Gran partida de vinos rriente y especial, en marcas San Pedro, Urmeneta tué y otros; licores nacionales, como ser: Cognac Chartreusse, Málaga, **y una partida de Oporto muy** inglés, 2 boules antiguos con espejos; **mesa comed** mol rosa, **gran espejo dorado,** cortinas felpa; **un** llado con espejo y mármol, mesa, 6 sillas cuero etc. **Un gran refrigerador americano de 2 cuerpos** vinos; **un amoblado dormitorio estilo inglés de** pero con espejo, un catre bronce moderno, un colch un gran calentador a carbón, tina baño zinc; **amobl** ra jardín; silla inglesa de montar para hombre, dos cas, tarros y frascos vidrio vacíos, una partida Victrola y 40 discos Victor en sello rojo, etc.

A LA VISTA EL JUEVES DE 2 A 6

Enrique Mandiola Ea

MARTILLERO DE HACIENDA

Feria Eduardo Rodriguez &

CALLE EXPOSICION ESQUINA DE ANTOFA



Gran Fe

EL VIERNES 11, A LA

VENDRAN:

DE LA HACIENDA "SAN (REQUINOA). POR LIQUIDA **SOCIEDAD TAGLE AUR**

VIENEN: BUEYES, VACA PERCHERONAS, NOVILLOS CIAL:

42 BUEYES DE TRABAJO, bresaliente, maestros de to en muy buen estado, cas **85 VACAS DURHAM,** muy fiadas, muy buena clase **40 NOVILLOS** de 2 años.

20 YEGUAS PERCHERONAS, excepcionales, de gran tizaje, de 7 años, hijas de potros erchertones im el señor Rafael Tagle J., diestras de arado y carretones, éstas se recomiendan como lo mejor nido a las ventas, son yeguas para todo trabajo y estado.

40 CABALLARES montura, algunos de silla de patr **2 POTROS MESTIZOS DE PERCHERON,** negros, tidos para la reproducción.

LLEGADOS DE CHIMBARONGO, SAN FERNANDO TALCA, LINARES, MULCHEN, FREIRE, CHAC OSORNO, RANCAGUA, etc.

Vacas gordas especiales para Matadero,
Vacas para engorda, muy buena clase.
NOVILLOS gordos y para engorda, de 2 y 3 años.
Bueyes gordos y de trabajo.
Vaquillas, lechones, terneros, etc.

DE OTRAS PROCEDENCIAS

150 CABALLARES, de silla, tiro y arado, de diferentes do

EDUARDO RODRIGUEZ Y

REMATE

EL JUEVES 10 DEL PRESENTE

Ante notario, se rematará la espléndida casa habitación

Arturo Prat 563

casi al lado Templo Sacramentinos, por el mínimum de $ reconociendo deudas Caja Hipotecaria $ 15,000; Banco de Chile Saldo que resulte al contado. La casa puede visitarse de 2 Más datos: Escritorio de Rafael Vargas Prado, Bandera 1145, donde se efectuará el remate.

EL TATTERSALL

En la FERIA que se efectuará

HOY Miércoles 9 de Abril

entre otros lotes se rematarán:

VACAS Y NOVILLOS GORDOS, llegados de SAGLUE Y
BUEYES GORDOS, llegados de OSORNO,
60 VACAS GORDAS, llegadas de OSORNO,
VAQUILLAS Y NOVILLOS GORDOS, llegados

PITAL.

LLEGADOS DE PAINE:

6 CABALLARES, de montura de patrón, nuevos
CABALLARES, de montura y tiro de diversa p

REMATE

Por acuerdo de los herederos de la señora Concepción Ruiz de Vergara, se rematará el DOS DE MAYO, a la 1 de la tarde, en Santiago, en el estudio del Compromitente, RAFAEL LUIS GUMUCIO V., Las Rosas N.o 1224, el

LAS LOMAS

y el potrero de Cordillera, denominado

LA ESPERANZA

Ambos predios se subrastarán en un solo lote y dos en la Comuna de Pelarco del departamento de

MINIMUM

(Se advierte que estos predios están tasados por Crédito Hipotecario en la suma de $ 930.000).

El precio de adjudicaciones se pagará: a) Reconociendo suya el comprador, en el monto a que esté el valor comercial de los bonos el día del remate, la cantidad mitiva de trescientos cincuenta mil pesos a la Caja de potecario, en bonos del ocho por ciento de interés y ciento de amortización; b) el saldo, un tercio al contado cio a seis meses y un tercio a un año plazo, contados cha del remate y con intereses del ocho por ciento.

La superficie del fundo LAS LOMAS es más o hectáreas: 1.13, regadas, de las cuales 400 con ser 420 de ruto y 2,000 de montaña cubierta de roble, etc., etc., en estado de explotación. Con la construcción del Maule tendrá cuarenta regadores para regar todo el

El potrero de Cordillera EL BLANQUILLO, con cajones y planicies de buenos pastos de verano.

Demás bases y antecedentes en el estudio del re