Edición de 26 páginas

LA NACION

PRECIO EN TODO EL PAIS VEINTE CENTAVOS

Año VIII — AGUSTINAS 1253 — 1269 TELEFONO INGLES 3113 — 3114 — SANTIAGO DE CHILE, VIERNES 25 DE ABRIL DE 1924. — SUSCRICIONES: Por 1 año: $ 60.—Por 6 meses: $ 32. Por 3 meses: $ 17.— Por 1 año extranjero: $ 120. — Núm. 2,659.

CASCABEL EN NUEVA YORK

COMO SE CONSTRUYE EN NUEVA YORK

"Rip Van Winkle durmió una siesta en un terreno desocupado y despertó en el sótano de un rascacielo"...

Washington Irving.

NUEVA YORK, marzo de 1924.

Los buildings — edificios — se levantan en Manhattan en sólo unas cuantas horas.

A las 7 de la mañana llega el arquitecto con los planos. A las ocho la dinamita abre los cimientos. A las nueve está lista la armazón de acero. A las diez se hace el relleno de hormigón. A las once están los ascensores y los muebles. Y a las doce en punto está puesto un letrero que dice:

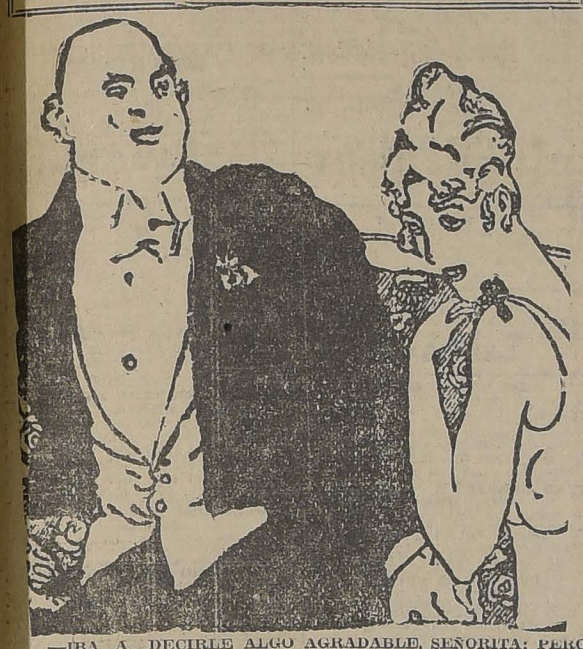
TO LET
(Se arrienda)

En Nueva York no puede uno decir que vive al lado o al frente de un edificio en construcción. No es, precisamente, el caso de Chile.

Cerca de mi barrio hay una iglesia que está casi concluída y a la cual sólo le faltan unos cuantos remiendos en una de las torres. Para dar mi dirección en Chile me bastaba con decir el nombre de la calle y advertir la vecindad de una iglesia en construcción. El mismo dato sirvió para mi padre y mis abuelos y continuará sirviendo para mis hijos y mis nietos.

Cesar Cascabel

LO MAS AGRADABLE



—IBA A DECIRLE ALGO AGRADABLE, SEÑORITA; PERO YA NO ME ACUERDO.
—¿SE MARCHABA USTED YA?

UNA MUJER QUE CADA AÑO ES CUATRO AÑOS MAS JOVEN QUE EL ANTERIOR

Renée de Moncereau, la actriz que se sometió a dieciséis operaciones quirúrgicas durante los últimos cinco años, con tan asombroso éxito, que parece tener veinte años menos de edad que cuando las empezó.



Renée de Moncereau la conocida actriz, cantaba hace algún tiempo un canción cuyo título era" No me importa". La letra de la canción dejaba comprender que era indiferente a todo, que nada en el mundo le importaba lo más mínimo. Pero cierto día Renée se miró al espejo y decidió que había algo que le importaba y mucho: su físico.

El rostro de la actriz se había puesto alarmantemente grueso. Bajo sus ojos se habían formado unas horribles bolsas de carne. En la frente pudo contar hasta once arrugas. Le había salido una suculenta papada y bajo ella otra en formación:

"Tengo cuarenta años"—se dijo Renée—pero parece que tuviera cincuenta. Ha llegado el momento de que empiece a engañar al tiempo, sacándome las marcas que me ha hecho en la cara".

Desde ese día, han pasado cinco años y ahora Renée Moncereau parece no tener más de veinte. Pero no parece dispuesta a pararse ahí. "Todavía puedo sacar tres años más; para representar unos diecisiete. Y eso es, precisamente, lo que voy a hacer. Cuando consiga tener otra vez mi rostro de los diecisiete años, entonces me daré por conforme. Además, tengo el secreto para conservar ese rostro a capas en la cara como las de una cebolla. Si uno trata de sacarle a la cebolla todas esas capas de una vez, no quedaría nada. Las capas del rostro deben ser eliminadas también una a una".

"En total, desde 1919 he sufrido dieciséis operaciones en mi cara. Cuando la última que se me ha hecho pierda su efecto, me haré practicar otras dos y entonces tendré la misma complexión que cuando estaba en mis dieciseis años".

"Ahora dejadme que os confiese cómo fué que empecé a sacarme años de encima. Hace cinco años, llegué a París, y compré en las afueras de la ciudad una casa dispuesta a vivir allí el resto de mis días. Pero tres meses después llegó hasta mi retiro un agente teatral con un suculento contrato que solo esperaba mi firma para convertirse en una bella realidad.

—"Me gustaría volver—le dije—pero estoy demasiado vieja. No es que me sienta cansada. pero... Mire mi cara...

"Eso no es nada me contestó el agente. No sabe usted, Renée, que en una tela pintada se puede rascar la pintura y pintar encima un nuevo cuadro? Estamos viviendo una época científica.

Después de haberme asegurado que aquello tenía un fácil remedio, firmé el contrato y en seguida partí para Berlín, donde me puse inmediatamente en manos de un cirujano célebre, después de haber consultado con varios. El que me atendía me dijo que, como era natural, no se podían sacar todas las marcas de vejez que había en mi cara simultáneamente. Empezamos, pues, por las mejillas, que aparecían con una carnosidad superflua.

Una vez conseguida la rebaja que esperábamos, el doctor me sometió a la operación para sacarme las arrugas de la frente. Esta fué practicada en una forma demasiado complicada para describirla ahora, pero el éxito más completo coronó la labor del cirujano.

En resumidas cuentas, que después de dieciséis operaciones en los cinco años que estuve periódicamente atendiendo a rejuvenecer mi rostro, hoy puedo decir satisfecha y orgullosa que sin ninguna clase de afeites puedo salir a la calle representando veinte años de edad y que dentro de un año lo haré representando solamente diecisiete.

UN MUERTO QUE PROTESTA

Un acontecimiento macabro, que ha puesto en conmoción al pueblo de Romainville, en los alrededores de París, es objeto hoy de todas las conversaciones.

El día 27 de Enero fué conducido al Hospital Tenon un hombre de cincuenta y dos años, llamado Armando Drouin, que vivía en una choza del Camino de los Solitarios. Dos días después dejaba de existir, según declaración facultativa, a consecuencia de una profunda miseria fisiológica.

En vista de la certificación facultativa, se concedió el permiso de enterramiento, y al día subsiguiente fué inhumado, por la mañana, en el cementerio de Romainville.

A eso de las dos de la tarde del mismo día, al pasar por junto al sepulcro de Drouin el guarda del cementerio Jorge Noé, creyó oír ruidos que partían de la tumba, y, poniendo más atención, percibió golpes sordos dados sobre la tapa del ataúd, que se hallaba cubierto con una ligera capa de tierra.

Suponiéndose víctima de una ilusión, el sepulturero no dió importancia al hecho; pero al día siguiente, a eso de las siete y media de la mañana, al discurrir por las cercanías de la tumba, pudo observar ruidos semejantes a los que escuchara el día anterior.

Presa de la mayor angustia, avisó inmediatamente a la Alcaldía, y uno de los funcionarios se presentó en el cementerio y oyó perceptiblemente los mismos ruidos que el sepulturero. Los dos hombres se inclinaron sobre la fosa, y por espacio de breves momentos estuvieron atentos a los golpes que partían del interior.

En su consecuencia, trasladáronse el comisario de policía y el doctor M. Jacquart al camposanto, donde se había congregado una multitud de curiosos en derredor del sepulcro.

Procedióse a la exhumación, y el facultativo comprobó que Armando Drouin estaba completamente muerto. En vista de ello, fué nuevamente cerrado el ataúd y vuelto a ser colocado en la sepultura, cubriéndolo con una ligera capa de tierra.

Pero, a la noche, nuevamente el sepulturero oyó reiteradamente los golpes que le habían sobresaltado los días precedentes, y otra vez dió cuenta del caso a las autoridades.

Las gentes manifiestan deseos de que nuevamente sea extraído del ataúd el cadáver y depositado en la capilla, para darle las satisfacciones que desea, pues creen que lo que quiere el muerto es salir de su encierro. No faltan quienes supongan que esos golpes sean repercusión de los picos de los obreros que trabajan a alguna distancia del cementerio en unas canteras.

Por de pronto se ha dado orden de que cesen los trabajos de esos obreros para ver si se oyen los golpes en el sepulcro misterioso.

Gran OCASION

MUEBLES

Dormitorios, comedores, salones, roperos, peinadores, aparadores y toda clase de muebles sueltos.
Catres de bronce y de fierro.
Colchones de lana y sommiers.

PRECIOS DE REALIZACION

Alfombras inglesas de lana.
Alfombras inglesas rizadas.
Sobrecamas frazadas de lana y algodón, colchas de hilo de color y blancas.
Toda clase de ropa para cama.

SAN DIEGO 460
FRENTE A LA PLAZA ALMAGRO

El Aguila

DE MEZA
VITAL POQUINDO
RADIOACTIVA

BENGURIA

Le cura las canas y la calvicie radicalmente, no es tintura, no se deje engañar por otros remedios antes de haber usado el Específico Boliviano Benguria, solo en

Moneda 875, Dr. R. Benguria B., Teléfono 882, Casilla 2426, Santiago



Por $10.-

Solamente, le proporcionamos un sólido y elegante paraguas.

SE RECIBEN ORDENES DE HECHURAS Y COMPOSTURAS DE TODA CLASE DE PARAGUAS.

Ventas por Mayor y Menor

A. PRAT N.° 24

Maldini & Co.

NOVEDAD



Semi-corsés hechos con faja de elástico. También garantizamos absoluta perfección y comodidad en corsés especiales sobre medida.

"LA FLOR DEL DIA"
SAN ANTONIO 98, ESQ. MONEDA
CASILLA 3089
A—28

Liquidación total del Estudio Fotográfico Rembert

POR URGENTE TRASLADO A EUROPA

GRAN REGALO SOLO POR ESTA SEMANA

TRES UNICOS Y EXCEPCIONALES PRECIOS AL ALCANCE DE TODO EL MUNDO

Antes $ 75, ahora $ 25. Antes $ 185, ahora $ 55. Antes $ 380, Ahora $ 115

la media docena artísticos, perfectos y genuínos retratos "Rembert".
LIQUIDACION TOTAL de copias y retratos de los muestrarios y archivos, para los clientes, de $ 1 a $ 8 c|u.
LIQUIDACION TOTAL de ampliaciones hechas habiendo figurado en varias exposiciones y en Viña, de $ 10 a $ 50.
LIQUIDACION TOTAL de 20,000 planchas del valioso archivo, retocadas listas para sacar bellas y acabadas copias a bajo precio, por cualquier aficionado, de $ 1 a $ 8 cada una.

ABIERTO EL DIA DOMINGO

REMBERT STUDIO ESTADO 252, ALTOS, FRENTE PASAJE BALMACEDA

SE ARRIENDA
ESPLENDIDO LOCAL
Bandera 58

¡No más Calvos!

Aplíquese hoy mismo el acreditado Específico Benguria y en pocos días más tendrá abundante y hermosa cabellera, quita Caspa, aceites, grasas, seborrea, tiña y cura las canas radicalmente.

DR. BENGURIA, MONEDA 875, TELEFONO 882, CASILLA 2426. — SANTIAGO
A—26

BIOCALCINA LECITINADA

Para la remineralización intensa del organismo a la vez que para tonificar eficazmente el sistema nervioso, recurra a la BIOCALCINA LECITINADA.

Las sales de cal son ya universalmente conocidas como soberanas para las debilidades óseas, para la neurastenia, consunción, raquitismo, etc. A esto debemos agregar las cualidades altamente tónicas de la LECITINA que ejerce su acción principalmente en los desgastes nerviosos.

LABORATORIO PASTEUR

LOTERIAS ARGENTINA URUGUAYA y DE MADRID

PROXIMOS SORTEOS
DE LA LOTERIA NACIONAL ARGENTINA
ABRIL 30, de $ 80,000 arg.; ENTERO: $ 80; QUINTO: $ 16 chilenos
ABRIL 30, de $ 20,000 arg.; ENTERO: $ 30; QUINTO: $ 6 chilenos

Correspondencia y giros dirigir a:
CASA E. TURRI
GALERIA GUEMES 356 — BUENOS AIRES
CASILLA 1772

PROXIMOS SORTEOS
DE LA LOTERIA DEL HOSPITAL DE CARIDAD DE MONTEVIDEO
(Juegan solamente 29,000 números con 4,080 premios)
ABRIL 30, de $ 20,000 oro urug.; ENTERO: $ 65; QUINTO: $ 13 chilenos

LOTERIA DE MADRID PREMIO MAYOR: 3.000,000 de PESETAS SORTEA EL DIA 12 DE MAYO DE 1924
PRECIOS: Entero, $ 900; Medio billete, $ 470; Décimo, $ 100 chilenos.

CASA E. TURRI SANTIAGO: Huerfanos 955 VALPARAISO: Prat 52 CAMBIO DE MONEDAS

CONVIENE A USTED CONSULTAR LAS COTIZACIONES DE ESTA CASA ANTES DE EFECTUAR CUALQUIERA OPERACION DE CAMBIO.

GUIA PROFESIONAL

ABOGADOS

GABRIEL AMUNATEGUI SALVADOR DE LA VEGA
Estudio: Huérfanos 1153. Oficinas 32 y 33. Casilla 3091. Teléfono 3507.

ERNESTO BARROS JARPA
Atiende sus asuntos profesionales el señor Agustín Barros Jarpa, en Morandé 235.

JUAN BARROS RIESCO
Oficina: Huérfanos 1235. Domicilio: Carrera 387.

NAZARIO CHACON DEL CAMPO
Morandé 450. Bajos. Teléfono 2008. Casilla 3241.

FEDERICO DUNCKER BIGGS
Huérfanos 823, altos. Banco Germánico. Casilla N.o 219. Teléfono 295.

ALBERTO DURAN B.
Huérfanos 1235. Oficina 8. Casilla N.o 2914.

NICANOR ELGUETA
Galería Alessandri 19-A., altos. Teléfono 586.

SALVADINO GALLARDO NIETO
Ahumada 168. Teléfono 2348.

HECTOR ARNALDO GUERRA
Asuntos criminales, nulidades matrimonios, divorcios. Teléfono 4252. Santo Domingo 1251.

OSVALDO HEVIA
Morandé número 244. Casilla 1831.

BERNARDO LEIVA
Abogado. Bandera 552. Casilla 2068.

MANUEL MERINO E.
LUIS MERINO E.
Bandera 166. Teléfono 3077. Casilla 3401. 10-11 y 4-30-5.

LORENZO MONTT
AMBROSIO MONTT WILMS
Compañía 1207. Teléfono 1807.

MANUEL OLIVA
Galería Alessandri 15-A. Teléfono 3203. Juicios civiles y criminales.

ROBERTO DE PETRIS
Estudio y domicilio: Galería Alessandri 25. Teléfono 156. Casilla 4044.

ANTONIO PLANET O.
Especialmente cuestiones comerciales. Estudio: Bandera 239. Casilla 4034. Teléfono 1137.

LUIS SALAS ROMO
Compañía 1378. Teléfono 1627. Atiende los Lunes en Valparaíso, Cochrane 580. Teléfono 3372.

HUBERTO SALGADO GALLARDO
Criminalista Alegatos Cortes, Asuntos civiles, militares. Estudio, domicilio. Bandera 667.

LISANDRO SANTELICES E.
Abogado. Compañía 1246. Teléfono 831.

HUBERTO YAÑEZ VELASCO
Agustinas 618. Teléfono 1614.

JULIO ZAMORA LARRAIN
ANIBAL VERGARA BARROS
Abogados. Amunátegui 550. 10 a 12.

CONTADORES

CONTAPILIDADES
para mayoristas y minoristas.— Inventarios. — Balances. — Servicios económicos en domicilio rural, urbano, provincias.— "Oficina Chile". Delicias 2628. Casilla 3478. Teléfono 130. Estación.— Francisco Moñel.

INGENIEROS

ALFREDO LEA PLAZA
Moneda 1168. Teléfono 137.

RAFAEL TORREBLANCA
Oficina técnica: Galería Alessandri 30. Casilla 952. Teléfono 1349.

MEDICOS

Dr. ITALO ALESSANDRINI
Cirugía y ginecología. 1 a 3. Merced 332. Teléfono 2555.

Dr. AMENABAR OSSA
Oculista. Catorce años Europa, ocho años médicos director Hospital de Ojos. Condado Stanford (Inglaterra) Merced 494. De 1.30 a 4. Teléfono 602.

Dr. CARLOS D. AGUIRRE
Especialidad vías urinarias, venéreas, sífilis. Carmen 191. De 5 a 7.

Dr. ALCAINO
Oído, nariz, garganta. Vías lacrimosas. Especialista Hospital Salvador y Niños. 8-5. Dieciocho 257. Teléfono 257.

Dr LEONCIO ANDRADE
Medicina interna. Rayos X. Merced 136. De 2 a 5. Teléfono 4628.

Dr. ARNELLO
Cirugía anestesia general, venéreas. García Reyes 17. De 12-3. Hospital San Vicente 4-5.

Dr. BUNSTER
Médico Hospital San Juan de Dios. Asistencia Pública. Santa Rosa 33. Consultas: 2 a 3. Teléfono 3476.

Dr. BRAGA CASTILLO
Rayos X. Merced 136. Teléfono 1356. Ausente Europa, atenderá consultorio doctor Leoncio Andrade: 2 a 5.

ARTURO BARRAZA ARAYA
Médico Cirujano
Especialmente vías urinarias, venéreas, sífilis. De 3 a 6. Puente N.o 557. Teléfono 4374.

Dr. BORQUEZ SILVA
Estudios Europa. Pulmón, corazón, estómago, intestinos. Rayos X. 3 a 5. Arturo Prat 80. Teléfono 19. Matadero.

Dr. RIFO BUSTOS
Estudios en Europa, medicina interna, preferentemente corazón, estómago: 2 a 5. Cochrane 177.

Dr. BISQUERT
Vías urinarias, sífilis. Moneda 859. De 3 a 6. Casilla 2563. Teléfono N.o 933.

Dr. BRONFMAN
Estudios en Europa, cirugía, enfermedades señoras, venéreas, 2 a 5. Compañía 1463. Teléfono 3457. Teléfono, domicilio 3086.

Dr. JULIO BUSTOS
Médico ciudad Santiago, Medicina interna. Niños, sífilis. Recoleta 707. de 2 a 4.

Dr. ROBERTO BALTRA G.
Medicina general, vías urinarias. 5.30 a 6. Ahumada 11. Teléfono 370. Parqu-

Dr. BARRENECHEA
Oculista y especialista en oídos, nariz, garganta (ausente).

Dr. MARIANO BAHAMONDE RUIZ
Cirugía y ginecología. Cochrane 66. 2 a 5. Domicilio: Delicias 1230.

Dr. HECTOR CORONA T.
Se dedica exclusivamente a exámenes de Laboratorio. Delicias 868. Teléfono 3340.

Dr. RODOLFO CASTILLO
Oídos, nariz, garganta. De 2 a 5. Delicias 1.34.

Dr. ALDO CONTRUCCI
Estudios Europa. Medicina interna. Sífilis, Agustinas 1720. 2.30 a 4.30 Jefe Policlínico. Prof. Brockmann. Teléfono 3340.

Dr. LEON CHONCHOL
Medicina general. Rayos X. Sífilis, piel, venéreas. Consultas: 2 a 5. Serrano 34

Dr. CASTAÑEDA IGLESIAS
Médico residente en Hospital Niños. Trasladóse Compañía 1889. Teléfono N.o 254. De 1.30 a 3.30.

Dr. CROIZET
Trasladóse Londres 25, entre Serrano y San Francisco. De 1 a 3. Teléfono 637.

Dr. EDUARDO CRUZ COKE L.
Medicina interna. Merced 205. De 4.30 a 6.30. Teléfono 4205.

Dra. JULIA CLAVERIA
Afecciones, bronco-pulmonares, curación del asma. Consultas 1-3. Ejército 660.

Dr. E. DAVILA H.
Estudio Europa. Medicina interna. Laboratorio: de 5 a 7. Nataniel 113.

Dr. RODRIGO DONOSO GAETE
Médico Hospital Salvador. Medicina interna. Consultas de 3.30 a 5.30. Amunátegui 32. Domicilio Santo Domingo 1477. Teléfono 256.

IGNACIO DIAZ MUÑOZ S.
Medicina general, vías urinarias, 3 a 6. Bandera 574. Teléf. 3424.

Dra. JUANA DIAZ MUÑOZ
Especialista enfermedades señoras y niños. 4 a 6. Delicias 858. Teléfono N.o 1745.

Dr. RICARDO DONOSO
Enfermedades del corazón, pulmón. Regresó de Europa, 2.30 a 4.30. Agustinas 619.

PROF. J. DUCCI
Regresó. Neurología y radiología.— Monjitas 759, de 2 a 5.

Dr. DODDS
Cirugía hueso, injertos óseos, cirugía cráneo-cerebral, de la médula y nervios. Estudios Estados Unidos, Europa, 21 de Mayo 578.

Dr. PAULINO DIAZ
De 1.30 a 4. Enrique Concha 42. (Entrada por Delicias o Erasmo Escala)

Dr. CARLOS DOREN N.
Enfermedades de señoras. Cirugía Monjitas 536. Teléfono 2571. Consultas: 1 a 4.

Dr. DIMITSTEIN
Agustinas 1308, esquina Teatinos. Rayos X, medicina general, especialidad corazón, pulmón, estómago o hígado. 1-4. Teléfono 3848.

Dr. ESPINA
Rayos X, Medicina interna. Estudios Europa. Delicias 1220, esquina Gálvez. Teléfono 2102. De 1.30 a 4.

Dr. JULIO ENDARA
Medicina interna, estómago, corazón, riñones, obesidad, 2-5. Compañía 2712.

Dr. FRANCISCO EDWARDS
Estudios Europa. Vías Urinarias.— Teatinos 10. De 2 a 4. Regresó.

Dr. FUENZALIDA CORREA
Cirugía, enfermedades señoras. Partos. De 2 a 3. Huérfanos 754. Teléfono 406.

Dr. FUENZALIDA BRAVO
Profesor extraordinario. Enfermedades de niños. Merced 560. Teléfono N.o 731. 2 a 4.

Dr. FONTECILLA
Estudios Europa. Afecciones pulmonares y nerviosas. Rayos X. Tratamientos especiales de la tuberculosis; pneumotórax artificial, tuberculinoterapia, etc., Delicias 1626.

Dr. CARLOS GARCES BAEZA
Delicias 1276. Teléfono 2747
Exámenes químicos, bacteriológicos. Reacción Wasserman. Rayos X. Medicina interna, 3 1/2 a 5 1/2.

Dr. RICARDO GUNTHER
Ayudante Clínica Ginecológica Universitaria. Cáncer, aplicaciones de Radio. 2 a 4. Avenida España 696. Teléfono 253. Parque.

Dr. FELIX GROHNERT B.
Enfermedades de la piel, sífilis y venéreas
Luz ultra-violeta, radioterapia. De 2 a 5. Ejército 391.

Dr. ANIBAL GREZ
Oídos, nariz, garganta. De 1.30 a 3.30. Merced 324. Teléfono 3555.

Dr. R. GLEISNER V.
Consultas de 4 a 6, Medicina interna. Histopatología. Castro 26. Casilla 2664.

DOCTOR GIANELLI
ESTUDIOS EUROPA
SIFILIS PIEL VIAS URINARIAS
21 de MAYO 562
CONSULTA de 2 a 6

Dr. GREEN
Estudios Europa. Cirugía y Ginecología. San Martín 509. 2-4. Teléfono 2860.

Dr. ENRIQUE GONZALEZ H.
Estudios Europa, especialmente estómago, intestinos, hígado, diabetes, obesidad, reumatismo. Ejército 644. De 1 a 2.30.

Dr. GARCIA COLLAO
Estudios Europa. Ojos, oídos, nariz y garganta. San Antonio 148. De 4 a 6.

Dr. GUSTAVO GIBON L.
Cirugía y Ginecología. Brasil 32. Teléfono 3126, de 2 a 3.

Dr. VICTOR M. GACITUA
Partos. Enfermedades señoras. Trasladóse. Merced 812. 2 a 4. Telef. 976.

A. ICAZA BARROS
Médico cirujano
Santo Domingo 739. Teléfono 2309.

Dr. ALEJANDRO INFANTE
Médico Jefe Policlínico Niños, Hospital Salvador. 2 a 5. Delicias 253.

Dr. AGUSTIN INOSTROZA
Cirugía general, especialmente de niños, sífilis, 4-6. Puente 553.

Dr. EDUARDO DE RAMON
Regresó de Europa. Cirugía enfermedades señoras. 1 a 3. Agustinas N.o 1606. Teléfono 2628.

Dr. ROBERTO JARAMILLO
Ejército 707. Teléfono 142. Parque.

Dr. JOROW
Estudios Europa. Cirugía y Ortopedia. Adultos, niños, 3-4. Santo Domingo 1523.

Dr. KORNER ANDWANTER
Estudios en Estados Unidos. Cirugía, ortopedia. Consultas: 1-4. Santo Domingo 623.

INSTITUTO RADIOLOGICO
Radioscopia, radiografía, radioterapia, aplicaciones radium.
Dr. ADOLFO KAPLAN
Estudios Estados Unidos y Europa, Compañía 1429.

Dr. TEODORO LEIBLE
Enfermedades nerviosas. Medicina interna. Aplicaciones eléctricas; Lunes, Miércoles, Viernes, 5-7; Martes, Jueves, Sábado, 2-4. Olivos 794.

Dr. H. LEA PLAZA
Estudios en Europa. Compañía N.o 2115. De 2-5. Compañía 2115.

Dr. LABRA LETELIER
Nariz, garganta, oídos. Consultas: de 1 a 5. Compañía 1361.

Dr. ARMANDO LEON I.
Cirujano. Compañía 1909. Martes, Jueves, Sábado, 1-3. Teléfono 3336.

Dr. LOIS
San Pablo 1236. Medicina General. Vías urinarias. Sífilis. De 1 a 4.

Dr. LAVAL
Medicina interna. Amunátegui 24. De 1-2. Domicilio: Cochrane 846.

Dr. MEZA OLVA
Estudios Europa. Medicina interna. Sífilis, 4-6. Dieciocho 268. Teléfono N.o 1769. Domicilio: Vicuña Mackenna 955. Teléfono 9, Santa Elena.

Dr. MOORE FUENZALIDA
Enfermedades señoras. Cirujano Hospital San Borja. 1.30 a 3.30. Vergara 155. Teléfono 3074.

Dr. MUÑOZ VALENZUELA
Médico residente Hospital Niños. Enfermedades niños. Matucana 303. De 2 a 5.

Dra. CORA MAYERS
Médico - Cirujano
Regresó de Estados Unidos. Especialista en niños. Luz ultra-violeta. Ahumada 49. Teléfono 711.

Dr. ITALO MARTINI
Oculista
Regresó de Europa. Ahumada 17. Consultas: 3 a 5.

Dr. JUAN MARIN R.
Cirugía general. Enfermedades niños. Delicias 1164. De 3 a 4.30. Domicilio: San Diego 1849.

Dr. MORALES BELTRAMI
Medicina general. Especialmente niños. Catedral 2257. De 1 a 2.

Dr. JUAN MONTENEGRO M.
Enfermedades de niños. Compañía N.o 1770. Teléfono 2120. De 2 a 4.

Dr. OSCAR MELENDEZ
Medicina interna. Sífilis. Merced N.o 778. De 3-5. Domicilio: Sazié 2007. Teléfono 2246.

Dr. MALBRAN
Enfermedades mentales y nerviosas. De 2 a 6. San Antonio 584.

Dr. MANUEL MORENO
Medicina general. Particularmente: pulmón, estómago, intestino. Tratamiento especial, tuberculosis pulmonar. Estudios Europa. San Francisco 155. 2.30 a 4.30.

Dr. H. NUÑEZ ZAMORA
Martes, Jueves y Sábado, 2-6. Matucana 280. Teléfono 291, Estación.

Dr. LUIS OPAZO P.
Jefe Policlínico Niños. Universidad Chile. Compañía 3007. Teléfono 48. Estación.

Dr. ORLERICH
Titulado Alemania y Chile. Medicina interna. Enfermedades niños. Teléfono 332. Catedral 1488. De 2-4.

Dr. ORREGO PUELMA
Médico Hospital San Juan de Dios. De 1.30 a 2.30 Agustinas 1314, Teléfono 1217.

Dr. PANTOJA
Corazón, pulmón, estómago, sífilis. Delicias 1276, 2 a 4. Teléfono 2747. Santo Domingo 1036, 6 a 8. Teléfono 574.

Dr. MARCIAL PARADA
Oídos, nariz, garganta. De 2 a 5. Santo Domingo 831. Teléfono 1859.

Dr. A. CUSTODIO POBLETE
Medicina interna y niños. Recoleta 55. De 1 1/2 a 3 1/2. Teléfono 4365.

Dr. DAVID PULIDO I.
Enfermedades niños. Santo Domingo 1790. Teléfono 2152. De 1 a 4.

Dr. FRUNES
Estudios Europa. Jefe Clínica, piel, sífilis. Venéreas. Merced 490. Casilla 2396.

Dr. OSCAR PERALTA
Medicina general señoras, 3 a 4.30. Prat 672. Teléfono 194. Matadero.

Dr. ALBERTO PANATT
Médico jefe Policlínica, Profesor García Guerrero, Pulmón, corazón, estómago, hígado. Rayos X. Teléfono 1211. Huérfanos 1819. De 2 a 4.

Dr. ALBERTO RAHAUSEN
Carmen 47. De 4 a 6. Teléfono 2022. Riquelme 47. De 1 a 4. Teléfono N.o 1042.

Dr. AQUILES RIVEROS
Graduado en Bruselas. Partos señoras, Medicina general. Consultas: 1-5, en Sanatorio Av. Matta 536. Pensionado para partos, operaciones, medicina, aislamiento y curación, nervios, morfinómanos. Teléfono 97. Matadero.

Prof. ALEJANDRO DEL RIO
Enfermedades de oídos, nariz y garganta, 194 Miraflores. Consultas, a hora fija diariamente (salvo los Sábados), 2 a 5.

Dr. JOEL RODRIGUEZ P.
Estudios Europa. Medicina interna. Especialidad estómago, intestinos. Rayos X. De 2 a 4. Amunátegui 559. Teléfono 2310.

Dr. CESAR RODRIGUEZ LEON
Medicina interna general. Adultos y niños. Catedral 2607.

Dr. DEL RIO GUNDIAN
Medicina interna. De 3 a 4. Trasladóse. Santo Domingo 2064, Teléfono 4333.

INSTITUTO SANITAS
AGUSTINAS 1955
Laboratorio, autovacunas, radioscopias, terapia de radium y de Rayos X, Luz ultra-violeta, aplicaciones eléctricas, inhalaciones de radium, baños de ácido carbónico, diatermia.

Dr. STOLTING
Oculista. Médico recibido Alemania y Chile. Compañía 1392. De 3 a 6.

Dr. SANTANDER
Estudios Europa. Corazón, riñón, sífilis. Rayos X. Laboratorio Alameda 2131. De 3 a 5.

Prof. Dr. SOTO PARADA
Laboratorio clínico. Moneda 1035. De 3 a 6.

Dr. CRISTOBAL SAENZ
Estudios en Europa. Afecciones médico-quirúrgicas de abdómen. Especialmente estómago, sífilis. Rayos X. De 3 a 4. Agustinas 1889. Teléfono 3093.

CARLOS SEAMAN
Médico-cirujano. Consultas: 1.30 a 4. Trasladóse Delicias 223.

O. SCHWARSENBERG TH.
Médico cirujano. Enfermedades de niños. De 2 a 6. Santo Domingo N.o 1523.

Dr. SCROGGIE
Especialidad enfermedades de niños. Jefe de la clínica de niños. Universidad de Chile. Consultas: de 2 a 4 P. M., Claras 490.

Dr. MARCO L. SEPULVEDA
Laboratorio: Bandera 736. Teléfono 283. Exámenes completos sangre, orina, esputos, etc. Cultivos autovacunas. Abierto a toda hora.

Dr. HELLUMUTH SIEVERS W.
Médico cirujano. Domicilio: Molina 672. San Antonio 275. De 2 a 3 1/2.

Dr. CLAUDIO SALAS R.
Compañía 1851. Teléfono 737. Ginecología. Cirujía. Sífilis. Consultas: de 1 a 3 P. M.

Dr. TORRES TORRES
Jefe Clínica, Prof. Korner. Enfermedades internas y cirugía. Catedral 1249. De 2 a 5.

Dr. VEGA MACHER
Exclusivamente pulmón. Nataniel 109. De 2 a 2.30. Lunes, Miércoles y Viernes.

Dr. G. F. VIDAL S.
Delicias 2696. Teléfono 215 Estación. Consultas: 5 a 6.

Dr. J. M. VERGARA KELLER
Regresó de Europa. Partos, ginecología. Agustinas 823. De 2 a 4. Teléfono 2355.

Dr. RAUL VENTURA JUNCA
Médico Hospital Salvador: Medicina interna. Corazón y sangre. 4.30 a 6. Monjitas 859. Teléfono 3828.

Dr. VILLAGRA
Estudios Europa. Exclusivamente pulmón. Rayos X 2-6. Dieciocho 437-A. Teléfono 131 (Parque).

Dr. JAIME VIDAL OLTRA
Ex-Director Sanatorio San José, Pulmón, corazón, tubo digestivo. Laboratorio, 4 a 5. Trasladóse Catedral 1433.

Prof. Dr. VARGAS SALCEDO
Exclusivamente cirugía. Trasladóse Compañía 2499. Teléfono 1060. Martes, Jueves, Sábado, 2 a 5.

Dr. VICUÑA HERBOSO
Jefe Clínica Servicio Prof. García Guerrero. Hospital San Vicente. Medicina interna. Especialmente, enfermedades del corazón. Martes, Jueves, Sábados, 2.30 a 4.30. Almirante Barroso 270. Teléfono número 1053.

Dr. YAÑEZ G.
Estudios Europa piel, sífilis, venéreas. Trasladóse. Delicias 865. De 4 a 6. Casilla 618.

Dr. WAUGH ALDUNATE
Estudios Europa. Especialmente enfermedades internas. Venéreas, Sífilis. Reacción Wasserman, 3 a 4. Compañía 1853.

Dr. WEINSTEIN
Estudios Europa, enfermedades de la piel, sífilis y venéreas, radioterapia y luz ultra-violeta. — Agustinas 1357. De 2a 5.

Dr. WIREN
Oídos, nariz, garganta. Compañía 1606. De 2 a 3.

DENTISTAS

Dr. CERDA LOPEZ
Dentista, especialista coronas y puentes. Riquelme 47. Teléfono N.o 1643.

Dr. CLODOMIRO CONTRERAS
San Antonio 451. Teléfono 3692. Horas: 9 a 11, y 3 a 6.

JUAN FERRARI C. Y M. VALDIVIESO MORALES
Dentista: San Antonio 330.

Dr. A. DE LA FUENTE
Trasladóse: Catedral 1280. Larga práctica. Dr. Valenzuela Basterrica.

FORTUNATO ENCINA
Especialmente puentes, placas, coronas, extracciones. Ahumada 56.

MARCOS EMILFORK
Cirujano-Dentista. — Moneda 627.

Dr. GALLARDO GONZALEZ
Estudios en Filadelfia. Consultas: diurnas y nocturnas. Echaurren 26. Regresó.

PEDRO MENDEZ
Estudios Estados Unidos, Europa. Honorarios moderados Regresó. — Huérfanos 782.

ALFREDO MUÑOZ LOBOS
Extracción sin dolor, Somnoformo, puentes, placas. Tratamientos rápidos. Compañía 1852.

WENCESLAO MUÑOZ L.
Dentista. Tratamientos rápidos. Extracciones sin dolor. San Diego 448.

ARMANDO MORA PINOCHET
Dentista. Trasladóse Santa Rosa 672.

LUIS PEREZ
Diez años Jefe Clínica Prótesis Basterrica. Especialidad dientes, Delicias. Serrano 42.

C. VALENCIA COVE
Aydante Escuela Dental. Anestesia Indolora. Teatinos 1

DOCTOR ROCAT
ESPECIALIDAD PIORREA ALVEOLAR ENCIAS SUPERIORES DIENTES NUEVOS DOLOR SIN CORTE NI SANGRE

GERMAN UGARTE
Dentista. Trasladóse Serrano 574.

ISAAC YANKAN F.
Especialidad enfermedades, extracciones difíciles, puentes. 2 a 5. Dieciocho 1

CLINICA DENTAL DE ZUELA BASTERRICA
Atendida por médico y cuatro dentistas especialistas. Teléfono 1447.

VETERINARIOS

SCHMIDT HERMAN
Enfermedades animales. Llamados domicilio. Teléfono 3849. De 2 a 6.

ARQUITECTOS

RICARDO MOLAS
Arquitecto. Edificio Arteaga piso. Oficina 18.

OFICINA DE CONSTRUCCIONES Económicas y de gusto
E. LEOPOLDO NAVARRO
Morandé 67. Teléfono 3380.

EDUARDO TASO
Construcciones, transformaciones, reparaciones. Honorarios módicos. Huérfanos 1254.

MATRONAS

PENSIONADO PARTICULAR
J. Barrientos. Matrona. Enfermas, pensionistas. Asistencia domicilio. Baquedano 780.

MATRONA ERASO
Recibe pensionistas. Atiende domicilio. Inyecciones. Huérfanos

Mme. E. FRAGNAUD
Matrona francesa. Trasladóse Matta 72, entre Vicuña Mackenna y Santa Elena.

SARA OSORIO DE GONZALEZ
Matrona. Pensionado particular para partos y curaciones. Asistencia a domicilio. Trasladóse a García Reyes 531.

PENSIONADO PARTICULAR
Mercedes Rojas, matrona. Santiago 930. Recibo enfermas, pensiones internas. Consultas a domicilio.

CLINICA PRIVADA DE TRICIA
Señora Reyes, matrona diplomada. Establecimiento autorizado por dos cirujanos. Recibo enfermas de todo el país. Partos: precios módicos. Consultas gratis. Esmeralda 1

CASANDRA SAN MARTIN
Matrona
Recibe pensionistas. Unión Americana 199.

PENSIONADO DRA. V
Recibo enfermas de preferencia, días. Asistencia completa. Precios: 50 pesos. Turnos para San Diego 57.

ANA G. VARGAS BARRIOS
Partos. Recibo pensionistas. Americana 627

MATERNIDAD PARTICULAR
Recibo pensionistas. Precios 50 pesos. Curaciones, consultas gratis. San Diego 257.

CARMELA TORO
Partos. Asistencia toda hora. Recibo enfermas. Matucana 1

MASAJISTAS

BLANCA ROA DOMINGUEZ
Masaje médico, Masaje facial. Inyecciones. Ejecuta cualquiera toda clase de tratamiento. Teatinos 231.

POMPAS FUNEBRES
"LA CONFIANZA"
Servicios completos a precios sin competencia.
62 — SAN ANTONIO — 62
(ENTRE MONEDA Y ALAMEDA)
Teléfono Inglés 669

DEFUNCION
Ha dejado de existir el señor don
Florindo Labbé Vivanco
Sus restos fueron sepultados ayer privadamente, en el Cementerio General.
LA FAMILIA.

POMPAS FUNEBRES
Empresa Zenteno
ESTADO N.o 17
TELEFONO N.o 4275
DELICIAS N.o 2584
TELEFONO N.o 524
Abierto día y noche.
Atendidas por
Carlos Zenteno Loyola

DEFUNCION
Ruego a mis amigos que se sirvan acompañar los restos de mi querido
Jorgecito
hoy a las 4 al Cementerio General, saliendo el cortejo de su casa habitación, Víctor Manuel 1881. Servicio que agradeceré eternamente.
Manuel Enrique González y Ana L. de González y familia.

Propuestas
Solicítase por un local apropiado para Corrales de la 8.a Comisaría.
Estas se abrirán en la Inspección General de Policías (calle del Cerro N.o 143) el 30 del presente, a las dos y media.
Datos en esta oficina.
EL INSPECTOR GENERAL
A—30

EXXPRESION DE GRACIAS
Doy mis más sinceros agradecimientos a las personas que me acompañaron en los funerales de mi malograda esposa, doña
Julia Fuentes Jiménez
efectuado ayer a las 9 A. M.
Luis Alfredo Acuña G.

LUTOS
Encontrará usted el mejor surtido en plaza, en el
MANTO ELEGANTE
PASAJE MATTE 38
Especialidad en Tocas y Sombreros de Crepé y Georgette.
La casa no tiene sucursal.

APROVECHE UD.
Nuestro Viernes de Réclame
CASA SANTO DOMINGO
KATZ, BRENNER Y CIA. — CATEDRAL 1063

Mesalina algodón, clase fina, metro. $ 3.20

Franela algodón para ropa interior, metro, a. . . . . $ 2.30

Servilletas blancas algodón, c/u. a . $ 1.00

GENERO DE SEDA TUTANKAMEN
$ 39
el metro

Cheviot para abrigos de colegiales, en negro y azul marino, rebajados:
Ancho 1.50, de $ 28 a $ 18 metro.
Ancho 1.25, de $ 26 a $ 16 metro.
Ancho 1.10, de $ 18 a $ 12 metro.

CRETONAS
Un ancho desde $ 3.20 metro.
Doble ancho, desde $ 8.80 metro.

HERMOSO SURTIDO EN PIELES, CONFECCIONADAS Y EN CUEROS

Frazadas y colchas a los precios más bajos de plaza
Rebaja especial en baterías de cocina, de aluminio y enlozados

TERNOS DE LUTO
confeccionamos en 24 horas, con telas inglesas buena clase, a $ 280.00.
Delicias 987, casi esq. de Ahumada
CARDONE Hnos. Ltd.

VENDO Grupo propiedades renta, casa habitación Arturo Prat, próximo Alameda, precio ocasión. SANTO DOMINGO 1145.— Rafael Vargas Prado

INSTALAMOS
TODA CLASE DE TRABAJOS DE LUZ, FUERZA MOTRIZ, CAMPANILLAS, ETC.
CON PAGOS MENSUALES
PRESUPUESTOS GRATIS
SOCIEDAD ANONIMA
COMPAÑIA DE INSTALACIONES ELECTRICAS AUTORIZADA
CASILLA N.o 773. — AGUSTINAS N.o 1320. — TELEFONO 3862.

AL COMERCIO
Se ofrece joven con práctica en trabajos de oficina; nociones avanzadas de Inglés y Francés; buenos certificados y referencias. Fianza.
Dirigirse a C. D., Cas. 80 "La Nación".

JOVEN
de Providencia desea ocupación casa comercial, conocedor trabajos oficinas y ventas. Ofrece fianza.
Alberto, Casilla 81-D

LOCAL CENTRAL
necesito en arriendo para centro social, indispensable salón para espectáculos y bailes.
CASILLA 115-D.
A—25

Representante
Para pedidos directos al extranjero necesitamos.
R. N. — CASILLA 1703

LINGUE
Seco de 4 años, gran existencia en 4x10, 2x10, 1x10. Barraca y Fábrica "LA REPUBLICA"
DOMEYKO 2354. — TELEFONO 182, PARQUE

Cecil Residence
DELICIAS 1108-1110 — FRENTE BANDERA — TELEFONO
Pensión mensual y a diario.— Instalación moderna con agua caliente.—Departamentos con baño y todo servicio.— Dormitorios con baño de patente.— Calefacción Central toda la casa.— Sin recargo BUEN PENSIONISTAS DE MESA.

IMPERMEABLES
Para Caballeros, Señoras y Niños
¡ATENCION SEÑORES!
SI NO QUIEREN PAGAR 3 PESOS POR CADA PESO, COMPREN SUS IMPERMEABLES DIRECTAMENTE EN LA FABRICA, Y TENDRAN USTEDES UN IMPERMEABLE GARANTIDO, BUENO Y BIEN BARATO, PUES SOY EL
UNICO FABRICANTE
QUE VENDO AL DETALLE, AL MISMO PRECIO QUE POR MAYOR

HAY IMPEAMEABLES PARA CABALLEROS QUE EN TODAS PARTES VALEN $ 140, A . . . . . $
RAGLANES DE BUENA TELA IMPERMEABLE, FORRO ESCOCES, VALOR $ 150, A . . . . . $
IMPEAMEABLES DE GOMA NEGRA, VALOR, 180 PESOS, A . . . . . $
IMPEAMEABLES PARA SEÑORAS DESDE . . . . . $
IMPERMEABLES EN SEDA FINA, A . . . . . $
CAPITAS PARA NIÑOS Y NIÑAS, DESDE . . . . . $
MANTAS PARA INQUILINOS, DESDE . . . . . $
ABRIGOS DE PAÑO PARA CHAUFFEURS, CON GORRA, DESDE . . . . . $

Unicamente en la Fábrica:
Sto. Domingo 1445
ENTRE AMUNATEGUI Y SAN MARTIN

LA NACION

Santiago, Abril 25 de 1924

FINANZAS FISCALES Y MUNICIPALES

A la actual Administración le ha correspondido la suerte de haber buscado solución para más de uno de los problemas nacionales. Así, entre tras, la reserva del cabotaje, la ley que consulta el mejoramiento de todos los puertos de importancia en el país, la regularización de las finanzas ferroviarias, las reformas constitucionales y reglamentarias, la iniciación, con el impuesto sobre la renta, de una nueva base impositiva.

Sin embargo, los problemas financieros y monetarios continúan perturbando el desarrollo económico del país y ocupando un lugar de preferencia en el programa, aún no cumplido, del actual Gobierno.

Ninguna cuestión, como ésta, ha llenado por más tiempo los programas de los partidos y las promesas de los políticos. En ninguna otra cuestión, al mismo tiempo, ha existido mayor distancia entre las palabras y los hechos.

En realidad, los problemas financieros no pertenecen a la teoría de la política. Sus antecedentes, sus bases y soluciones, corresponden a realidades independientes de toda forma y característica política de los Gobiernos. Una solución financiera se impone positivamente ante circunstancias igualmente positivas. Dos Gobiernos semejantes pueden aplicar una política financiera diferente ante situaciones igualmente diferentes. Así, por ejemplo, el Gobierno de los Estados Unidos pide hoy a las Cámaras una reducción de 25 por ciento en los impuestos. Al mismo tiempo el Gobierno de Francia solicita un alza de 25 por ciento en todos los impuestos...

Ambas acciones gubernativas están basadas en hechos lógicos y realidades que la oposición parlamentaria no ha podido incorporar a su programa político de resistencia. El exceso de recursos financieros del Gobierno de los Estados Unidos y el déficit presupuestario del Gobierno francés fueron, en cada caso, el resultado matemático de una anterior política financiera. Estados Unidos recurrió largamente al impuesto y Francia a los avances en su cuenta bancaria y a los empréstitos internos. Como resultado final se tuvo en los Estados Unidos un exceso considerable en las entradas—500 millones de dólares en un total de 4,000—y en Francia un déficit cuantioso y una depreciación del franco a un cuarto de su valor normal.

De acuerdo con la realidad de los hechos hemos fundado nosotros nuestra política financiera. Nunca este diario ha atribuido a la acción aislada de los hombres o los partidos las situaciones financieras que han sido producidas por un defecto general e histórico del régimen de Hacienda Pública o por circunstancias económicas ocasionales.

Discutiendo las causas y los efectos de nuestra última crisis económica hemos llegado a la conclusión general de que ella obedece en parte considerable a la exigüidad de nuestra cuota tributaria en relación con las obligaciones encomendadas a la Hacienda Pública. Aún disponiendo de toda la renta salitrera correspondiente a la exportación salitrera máxima, los recursos fiscales quedan por debajo de la cifra necesaria para atender a los gastos obligados de una Administración compatible con las necesidades de un país civilizado.

El presupuesto fiscal alcanza aproximadamente a 150 pesos en billete por habitante, de los cuales más o menos la mitad son producidos por las tarifas aduaneras de exportación e importación, es decir, sin verdadero sacrificio tributario. La tarifa de exportación, que actúa casi únicamente sobre el salitre, corresponde en realidad a una participación del Estado en las utilidades de la industria y de ningún modo esa contribución pudiera estimarse como una carga tributaria. La tarifa de importación, que equivale aproximadamente al 10 por ciento del valor de las mercaderías introducidas al país, favorece directamente a los productores nacionales y, por lo mismo, tampoco puede considerarse como una carga tributaria.

Finalmente, es preciso recordar que gran parte del presupuesto fiscal se ocupa en el servicio de la deuda pública, la cual—aparte de los últimos empréstitos—ha sido casi totalmente contraída para atender a la ejecución de obras públicas que, como ferrocarriles, alcantarillados, puertos, agua potable, instrucción superior, no consultan en el valor de sus servicios el interés de los capitales invertidos, y el cual sería cobrado en el caso de una explotación privada.

Sin embargo, aún considerando esta última circunstancia, y el hecho de que, en todo el mundo, sea Chile uno de los países de mayores gastos militares en relación con sus recursos financieros, el gasto fiscal por habitante resulta en extremo reducido.

El presupuesto nacional de los Estados Unidos no consulta gasto de ejército; no sirve intereses de capitales invertidos en ferrocarriles, ni puertos, ni obras municipales; no costea instrucción superior ni policías municipales; no consulta tampoco los gastos particulares de los Estados. Su valor total alcanza a 3,565 millones de dólares (año 1924). Reducido el gasto a pesos chilenos por habitante alcanza a 345 pesos, o sea, al doble y más del presupuesto unitario nuestro.

Resta aún agregar al presupuesto de los Estados Unidos los presupuestos de los Estados y consultar la parte de los servicios fiscales que costean las Municipalidades. Pero bastaría con efectuar una comparación entre los presupuestos municipales de las ciudades americanas y las nuestras para encontrar relaciones parecidas a las de los presupuestos nacionales.

La sola ciudad de Nueva York gasta al año 353 millones de dólares en 5 millones 620 mil habitantes, o sea, 640 pesos chilenos por habitante, contra 14 millones que gasta la ciudad de Santiago en 400 mil habitantes, valor equivalente a 35 pesos por habitante. Comparando ahora ciudades de Estados Unidos de la misma población que Santiago encontramos, por ejemplo, que Washington gasta 25 millones de dólares en 440 mil habitantes, o sea, 570 pesos chilenos por habitante. Buffalo, con 507 mil habitantes, gasta 26 millones de dólares, o sea, 510 pesos chilenos por habitante. Para Jersey City resultan 640 pesos. Para Milwaukee, 540. Para Minneapolis, 420. Para Newark, 580. Para San Francisco 515...

Para demostrar la existencia de cierta cifra definida para los gastos de una ciudad en relación con el número de sus habitantes es suficiente, creemos, la ligera estadística que hemos presentado. Existe para las ciudades americanas una relación casi constante entre su población y el presupuesto municipal respectivo, relación que oscila entre 400 y 600 pesos chilenos, a razón de 10 pesos por dólar.

La ciudad de Santiago, capital de la República, gasta apenas 35 pesos por habitante. Para hacer un servicio comparable a una ciudad provincial de los Estados Unidos debería elevar su presupuesto de 14 millones a 160 millones, con el término medio de 400 pesos por habitante. Para hacer ahora un servicio comparable a Buenos Aires debería gastar 120 millones... A la fecha gasta sólo 14 millones.

No creemos que en un país como el nuestro, donde el Fisco tiene a su cargo servicios de orden propiamente municipales, que importan cuantiosos desembolsos, sea recomendable un aumento exagerado de las entradas municipales. Por lo demás, hay comunas como Antofagasta y Osorno, donde dos alcaldes, el señor Poblete y el señor Hott, están revelando desde hace muchos años, cómo aún con entradas exiguas se puede hacer magnífica administración municipal. Pero surge de este breve análisis de los presupuestos municipales una apreciación, y es la del recargo que sufre el presupuesto fiscal por efecto de las escasas rentas municipales. Será necesario en consecuencia prestar atenta consideración al problema de las finanzas municipales cuando se buscan soluciones duraderas para nuestras dificultades financieras de orden nacional.

INMIGRANTES ALEMANES PARA CHILE

por ALFREDO IRARRAZABAL ZAÑARTU

Mi invariable amigo el doctor Marfull, en carta de reciente fecha, escrita desde Traiguén, me advierte que entre los colones nacionales de las provincias australes está causando mucha alarma el propósito que se me atribuye de procurar que nuestro Gobierno traiga al país un cierto número de colonos agrícolas y de obreros alemanes.

Mi viejo amigo me acompaña, en comprobación de su aserto, el artículo editorial de un periódico local que me acusa de querer renovar algunas concesiones de tierras fiscales parecidas a aquella que dió origen al escandaloso negociado que se llamó "NUEVA ITALIA".

Me doy cuenta fácilmente de la zozobra que ésta errada interpretación de mis propósitos haya podido llevar, como el alerta de un nuevo peligro, a los hogares desmantelados de aquellos millares de colonos chilenos, admirables luchadores, que sin tener título definitivo de dominio sobre las pequeñas hijuelas que trabajan, han ido, no obstante, durante largos años, incorporando a las tierras el fruto de sus esfuerzos heroicos y de sus sacrificios inenarrables.

Asechados por la astucia, siempre despierta, del "terillo, por la codicia del usurpador en grande o, por la omnipotencia del concesionario fiscal, robado por el indio, perseguido por el polizonte, ese colono nacional ignora si, al fin de cuentas, habrá trabajado, a pura pérdida, durante toda la vida. Así ocurrió en "NUEVA ITALIA". Es sabido que en esa región, un buen día, motivo alguno, se arrojó de sus casas a los colonos chilenos, y se instaló en ellas a unas cuantas familias extranjeras, traídas de las provincias vecinas por empresarios tan inescrupulosos como bien amparados en el Gobierno.

II

Nunca pensé que los colonos nacionales de Malleco o de otras provincias del Sur, pudieran atribuirme propósitos semejantes. Durante once años, un diputado de Angol, luchó, sin descanso, en favor de la colonización nacional y no sería capaz, ciertamente, el actual Ministro de Chile en Alemania, de perder de vista los ideales que fueron los preferidos de su juventud.

No conozco un colono mejor que el colono chileno para nuestras tierras del Sur ni creo que haya en el mundo otro que sea capaz de adaptarse como él a las circunstancias desfavorables, a la rudeza de la selva, a la inclemencia del clima, a la dificultad de las comunicaciones, a la inseguridad de la vida. Ninguno puede como el colono nacional, encerrarse, durante años y años, en la profundidad del bosque, lejos de todo centro poblado, alimentándose, apenas, con un puñado de harina tostada y abriéndose camino en la selva, con el filo del hacha, cuyos golpes resuenan en aquellas soledades como el latido potente de nuestra raza.

Nuestro colono nacional llegó a las provincias de la antigua Arauco, a la vanguardia de los ejércitos que mandaban los Saavedra y los Urrutia. Ese colono se anticipó al ferrocarril y al correo y al telégrafo; pasó los ríos embravecidos cuando aún no había puentes, cruzó los bosques cuando aún no había senderos, fundó en ellos una familia cuando aún no había ni pueblos, ni escuelas, ni autoridades en las comarcas.

Cuando nadie conocía aún el valor productivo de aquellas tierras, ya él venía hasta los mercados de Angol o de Temuco, trayendo las primeras cargas de tablas labradas a mano, con el duro pellín de nuestros viejos robles. Desde muy lejos, en el silencio y en la soledad de la selva, se escuchaba el chillido característico de su carreta criolla tirada por dos novillos pequeños y bravíos.

¡Cuántas veces en mis correrías por aquellas provincias lo encontré ágil, fuerte, indiferente al frío o a la lluvia, marchando a pie descalzo y dirigiendo su carreta! A veces la yunta parecía llevar su carga al precipicio; a veces se hundían en las gredas del camino las ruedas hechas con un solo trozo de pellín, duro como el fierro. Arriba de la carga de tablones, iban, sacudidos violentamente por los accidentes del camino, los hijos pequeños a medio vestir y la madre, prematuramente envejecida, amamantando sus cachorros.

No hay colono alemán, no hay un inmigrante italiano que sea capaz de seguir a nuestro colono nacional al través de aquellas jornadas heróicas de su vida. Muchos ensayos se han hecho ya, que no dieron resultado. Podría citar el nombre de numerosos agricultores progresistas que intentaron traer colonos extranjeros a aquellas regiones. Esos inmigrantes intentaron la lucha y no tardaron en abandonar el campo, ya sea para trasladarse a la Argentina, ya sea para venir a engrosar la población de nuestras ciudades. Con lo dicho se comprenderá que no habría en el mundo consideración capaz de inducirme a cambiar a uno solo de esos colonos nacionales por colonos extranjeros, aún cuando éstos pertenecieran a la colectividad alemana, que merece todo nuestro respeto y todo nuestro cariño.

III

Se me dirá que Valdivia y otras ciudades fundadas sobre la base de la inmigración teutónica demuestran la conveniencia de fomentarla entre nosotros. Es verdad: pero, para obtener un resultado eficaz, se necesita, en primer lugar, que esa inmigración se haga sin perjuicio de la colonización chilena y que se consulten, además, diversas condiciones que eviten un lamentable fracaso.

Nuestra tierra es, antes que todo, la tierra de los chilenos; esa tierra está hecha con la ceniza de nuestros padres y no hay el derecho—por colocar a un intruso — de expulsar de su casa o de su hijuela a un colono esforzado y laborioso que con su constancia de muchos años convirtió en tierra productiva el bosque salvaje.

IV

Descartado, radical y absolutamente este punto, me apresuro a agregar, de acuerdo con el editorial de "La Nación" de anteayer, que estimo inaceptable, y hasta vergonzoso, que nuestro país continúe privando de los beneficios inmensos que a las naciones jóvenes y despobladas les procura la inmigración extranjera, debidamente seleccionada. No recuerdo cuál es la densidad de la población en las provincias de Cautín o de Valdivia ni he de referirme a las de Llanquihue y Chiloé. Prefiero citar lo que ocurre en Malleco:

En una extensión de 774.077 hectáreas de aquella provincia, apenas hay 121.429 habitantes: un habitante para cada siete hectáreas!...

Hay regiones en donde, a través de las enormes extensiones de los bosques y de los campos, es acaso más fácil toparse con un zorro que con un hombre. En estas extensiones inmensas es posible que haya mayor número de familias de pumas que de familias humanas.

Y, entretanto ¿qué ocurre en el Brasil?

¿Cómo se entiende ese problema en la Argentina, en el Uruguay y hasta en el glorioso y lejano Paraguay? Como una interminable y palpitante corriente humana, que estimula y renueva incesantemente las fuentes de la vida, esos países reciben miles y más miles de inmigrantes que buscan en nuestra América una patria nueva en donde rehacer la fortuna. Esas gentes no buscan sino trabajo y libertad.

Allá van, hacia el Brasil, para incorporarse a la actividad fecunda de los cafetales de Sao Paulo, legiones de jóvenes italianos, los más esforzados, los más sanos, los más vigorosos y los más escogidos de aquella incomparable juventud trabajadora de la Bella Península.

A Río Grande del Sud, a Santa Catalina y al Amazonas mismo, llegan también, todos los días, buques cargados de alemanes. ¡Son los vencidos de la gran guerra, que hoy no encuentran trabajo suficiente dentro de las fronteras, mutiladas, de la gran patria alemana! Esos inmigrantes, que parecen empujados por una racha de desesperación y desaliento, como las hojas de una gran selva derribada; esos son las semillas vivas y sanas de nuevas civilizaciones, los portadores incógnitos de los futuros destinos de nuestra América!

¡Nebulosa de nuevas civilizaciones, polvo de pueblos, que servirá mañana para amasar, en los países vecinos, los cimientos de futuras grandezas!

V

Los inmigrantes que no se quedan en el Brasil, ni en la progresista República del Uruguay, llegan hasta la República Argentina que es, en la actualidad, el mayor centro de atracción para esas corrientes humanas. Dos, tres, buques depositan, todas las mañanas, en los malecones espaciosos de Buenos Aires, un verdadero enjambre, alegre y animoso, de familias, venidas de todas partes del mundo para laborar en la obra gigante del engrandecimiento argentino.

El Hotel de los Inmigrantes, magnífico palacio, en donde esas familias encuentran abrigo, alimentos, asistencia médica, los acoje, por breves días, hasta que el personal administrativo los encamina a las regiones de colonización que les están destinadas y en donde recibirán las semillas escogidas, los útiles de labranza, los animales y la dirección técnica que necesitan.

Hasta hace poco, la riqueza argentina consistía, casi únicamente, en la ganadería y en sus productos derivados. Hoy la inmigración extranjera está despertando a la vida regiones inconmesurables como aquellas del Chaco, en donde el cultivo del tabaco, del algodón y otros, darán, en pocos años, a nuestros vecinos, una riqueza sólida muy superior a nuestra aporreada industria del salitre.

VI

No es mi ánimo sostener que nuestras tierras del Sur sean susceptibles, a su turno, de desarrollar todo género de cultivos. Tampoco digo que podamos, por ahora, ofrecer al inmigrante grandes e inmediatas compensaciones; pero, si hubiese orden en la administración, si tuviéramos constituída la propiedad privada y la fiscal, nos sobrarían tierras para instalar en ellas a todos nuestros colonos nacionales y para intentar, al mismo tiempo, una colonización extranjera que reuniera las mismas condiciones favorables que dieron por resultado el progreso de Valdivia y de Llanquihue.

Me propongo exponer próximamente las dificultades que encuentra hoy entre nosotros la inmigración alemana y las medidas que sería preciso adoptar para vencerlas.

Durante más de un siglo de vida independiente, bien poca cosa han hecho nuestros gobiernos o nuestras clases directivas por mejorar el nivel moral o la vida material de nuestro pueblo. Dadas las condiciones que caracterizan la existencia de nuestro proletariado y el medio ambiente que lo rodea, su falta de cultura, su ignorancia de todo confort, es indudable que la inmigración extranjera desempeña, además, una misión educativa que el ilustre publicista argentino, Alberdi, fué el primero en señalar.

A. I. Z.

Panimavida
Cuidado con las falsificaciones

VENDO

A cuadra y media de Avenida Matta, próximo a Avenida Vicuña Mackenna, casa habitación de un piso, sólida construcción de ladrillos, con las murallas interiores, consta de 6 piezas, baño, 4 dependencias, 2 patios, parrón, huerto, gallinero. Debde a la Caja de Ahorros de Santiago.
PRECIO: $ 49,000

VERGARA, próximo a Alameda.—Casa habitación de un piso; consta de gran salón (chimenea), sala, comedor, siete dormitorios (uno con chimenea), 2 piezas de baño, 6 dependencias, 2 patios. Mide 19.50 x 42.10 metros. Deuda la Caja Hipotecaria.

PRECIO: $ 170,000

CARLOS OSSANDON B.
168 BANDERA 168

RECTIFICACIONES A UN DISCURSO

por LUIS SALAS ROMO

En la sesión de ayer del H. Senado, el Presidente de la Corporación se pretexto de rectificar algunos conceptos del discurso del señor Ministro de Justicia e Instrucción Pública pronunciado el día anterior, y refiriéndose al envío de útiles electorales para las comunas de Quemchi y Dalcahue y una sección de la comuna de Ancud, efectuado por intermedio de un empleado del H. Senado, expresó que estaba mal informado el H. señor Labarca H., ya que en virtud de un telegrama del Juez Letrado de Ancud en el cual denunciaba el robo de registros de la notaría y que fué transcrito a la Excma. Corte Suprema, se enviaron duplicados de esos útiles.

Pues bien, en mi entender la versión de la sesión debe estar trunca ya que no aparece dilucidada la cuestión tratada por el señor Ministro y que motivó sus observaciones, y por eso me atrevo a complicarla. La crítica se ha dirigido al señor Presidente del Senado porque sin autorización de la Comisión de Presidentes y Vice-Presidentes del Congreso procedió a ordenar la confección de útiles electorales para las mesas receptoras de esas comunas y que eran, duplicados de los ya enviados con toda oportunidad. Además la censura se extiende a la resolución del señor Presidente del H. Senado de enviar dichos útiles por un conducto distinto del que expresamente se había convenido en sesión del 12 de Enero último, o sea, por medio del correo, faltando en esta forma a lo pactado. Y por fin enviando esos paquetes de útiles electorales con prescindencia de la Mesa Directiva de la Cámara de Diputados y sin el timbre taxativamente convenido en la sesión mencionada de 12 de Enero.

Convendría agregar que el señor Presidente del Senado sin considerar la Mesa de la Cámara de Diputados, también ordenó confeccionar duplicado de útiles electorales para las mesas de las comunas de Vichuquén y de Antuco y los envió en la misma forma atropelladora.

Y la autoridad encargada de ordenar la confección de útiles electorales es la Comisión de Presidentes. Así lo establece el artículo 69 inciso 1.o de la Ley de Elecciones y que esa misma Comisión es la encargada del envío de dichos elementos de votación lo prescribe el artículo 69 inciso 2.o de esa ley y lo considera así el H. señor Claro Solar porque en la sesión de ayer dijo:

"Sin embargo debo observar que la Ley Electoral establece en forma muy clara que es la Comisión de Presidentes y Vice-Presidentes del Congreso la que debe intervenir en todo lo que se relacione con el envío de útiles electorales. Es manifiesta la intención de la ley de excluir al Poder Ejecutivo en estos trámites, para asegurar la libre manifestación de la voluntad popular.

"No son, pues, los Presidentes de las Cámaras, sino que la Comisión formada por los Presidentes y Vice-Presidentes de ellas, la encargada de hacer el envío de útiles electorales.

"Pues bien, en la Comisión, cuyas sesiones han visto la luz pública, ha quedado establecido este hecho, del cual en varias ocasiones he dado cuenta al Senado".

Sobre este punto además, procede dejar constancia de que el Presidente de la Cámara de Diputados jamás estuvo en mora para concurrir a las deliberaciones de la Comisión cuando el señor Presidente del Senado creyó oportuno citarla, y siempre estuvo llano y fácil para procurar facilitar las elecciones que debían tener lugar en Marzo y Abril.

—

En sesión de 12 de Enero de este año se convino expresamente en que la Mesa Directiva de la Cámara de Diputados se haría representar por un empleado en el archivo del Senado, para contribuir a la fiscalización de la labor que en esa oficina se lleva a efecto; pues bien, de orden del señor Presidente del Senado, no se permitió desde principio de Marzo la entrada al empleado designado, y el Presidente de la Cámara de Diputados hubo de aceptar ese atropello con el objeto de facilitar las elecciones municipales en la República que quedaban expuestas a no llevarse a efecto en virtud de esa actitud.

—

El Presidente de la Cámara de Diputados sostuvo que no debían enviarse útiles electorales para la elección de 2 de Marzo a las comunas del departamento de La Victoria y a la de Sauces porque el registro no había sido publicado con arreglo a la ley, y el señor Presidente del Senado aprovechó el mismo argumento para no enviar esos útiles a las comunas de Chonchi, Quellón y Quellón del departamento de Castro, que a juicio del señor Claro Solar tenían la publicación de su registro enteramente defectuosa. La Comisión de Presidentes y Vice-Presidentes no acordó el envío de útiles a esas comunas; pues bien, el H. señor Claro Solar envió por iniciativa exclusiva de su parte, útiles electorales a Los Sauces y al departamento de La Victoria; pero no envió a Quellón, Chonchi y Quellón. Y esa actitud del señor Presidente del Senado, en ningún caso justificada, originó el desgraciado incidente con el H. señor Ismael Tocornal en Puente Alto.

Manteniendo su argumentación el Presidente de la Cámara de Diputados no prestó su acuerdo para el envío de útiles para las elecciones municipales al departamento de La Victoria ni a Sauces; pero el H. señor Claro Solar no insistió en la suya para no enviar esos elementos a las comunas referidas del departamento de Castro, aun cuando el registro electoral de esas comunas se mantenía exactamente igual a como se encontraba para las elecciones políticas de Marzo de este año. ¿Por qué?

—

El H. señor Francisco Huneeus en sesión de ayer del H. Senado expuso:

"Hay un hecho que no tiene nada de casual, y que por el contrario es perfectamente consecuencial, y que pone de manifiesto la necesidad de sanear al Ejército de los elementos malsanos que han puesto en peligro su prestigio.

"¿Quiénes son los que se han destacado en los últimos acontecimientos? ¿Cuáles los nombres que más han sonado al frente de los atropellos cometidos por la fuerza armada?

"Yo recuerdo en este momento a Lazo, el de Curicó; a Hinojosa, el de Chiloé; a Carrasco, el de Valparaíso. ¿Y no suenan como conocidos estos nombres en los oídos de mis honorables colegas?..."

Ignoro lo ocurrido en Curicó y Chiloé, aun cuando estoy al corriente de las informaciones contradictorias que se han dado a conocer; pero puedo asegurar como testigo presencial de las elecciones en la ciudad de Valparaíso, cuya Prefectura sirve inteligentemente el mayor señor Ismael Carrasco, que las mesas receptoras de sufragios funcionaron en las veredas, estaban repartidas en toda la ciudad y no se produjo incidente alguno digno de mención. La ciudad desarrolló en las elecciones su vida normal y muy poco más agitada, las familias iban a los teatros y a los paseos públicos, casi sin dar importancia al acto electoral que se desarrollaba, y nadie se ha quejado ni en público ni en privado de la pérdida de un solo voto ni durante la elección ni en los escrutinios. Confirman estas aseveraciones los diarios locales. Cabe sí llamar la atención a que los presidentes de mesas eran miembros del Partido Radical y partidarios del señor Urrejola y dichos presidentes ampararon los derechos de todos los partidos políticos y de todos los electores.

Agrega el señor Huneeus en su discurso, refiriéndose a la nota enviada al H. Senado por el H. señor Rivera.

"Múltiples factores ilícitos han influído en este resultado, como elecciones supuestas en Casablanca, elecciones falsas en comunas del departamento de Quillota, votos de elementos que la ley excluye del derecho de sufragio, concomitanzas espúreas, y, finalmente, contratos antelados al día de la votación, por medio de cédulas marcadas y que, todavía, se están pagando en cumplimiento del repugnante trato".

Para formarse concepto de la importancia de ese párrafo, basta considerar los resultados en las comunas aludidas:

	Rivera	Urrejola	Barahona	Salas
Casablanca	48	256	162	30
Marga-Marga	118	118	118	—
Lagunillas	118	615	579	134
Melón	336	2	—	12
Ocoa	2	320	588	90
Quinteros	390	184	695	170
Sumas	1212	1495	2142	436
Y los resultados generales son	9890	10835	11972	13640

Las cifras expuestas dejan libre de toda responsabilidad y exento de aplicarle los conceptos del H. senador, al Partido Radical y a su candidato.

L. S. R.

"EL MARTIRIO DE SAN SEBASTIAN"

por FERNANDO GARCIA OLDINI

De tarde en tarde, hojeando revistas extranjeras o leyendo cartas de amigos que, más felices que nosotros, peregrinan por tierras remotas, sentimos viva y palpable la realidad de nuestro atraso intelectual y artístico

Entonces se nos enrosca, como sierpe, al espíritu una sensación creciente de asfixia... y una angustia; la angustia de quien sintiera espesarse en torno la atmósfera, sin poder concebir siquiera la esperanza de un milagro salvador.

Y no obstante, el milagro se realiza.

Manos taumatúrgicas abren insospechadas ventanas... Por ellas el aire renovador vuelca sus ráfagas. La atmósfera se hace transparente. Y a través de sus cristales las pupilas descubren rutas ignoradas, magnéticas lejanías, cielos insospechados.

Después, poco a poco, la rutina y la mediocridad vuelven a extender sus velos y a adensar el ambiente.

Los espíritus, vueltos hacia sí mismos, sólo pueden seguir viviendo aferrados al recuerdo del divino instante ido, o mecidos por una terca y desesperada esperanza.

Es así como han llegado hasta nosotros las modernas expresiones de la pintura y la escultura, de la poesía y de la música. Así en un día ya distante, se nos reveló, en medio de religioso estupor, el pagano autor de "L'aprés-midi d'un Faune". Así se nos revelará hoy la obra que marca la etapa final de su genial evolución: "El Martirio de San Sebastián".

De esta obra, que en su ensayo general hizo llorar al propio Debussy (quien como se sabe, llevaba hasta la ferocidad el pudor de sus emociones) nos será dada a conocer una "suite" en cuatro partes.

En ellas encontraremos todo el talismánico tesoro que ya admiráramos en la anterior producción del innovador francés: su helénico sentido de la proporción; el feérico esplendor de su colorido; la líquida transparencia de su armonía; la flexible y aristocrática trayectoria de su línea melódica; la calidad única de su sensibilidad; su sutil y compleja sencillez... y algo más: algo que ha sido negado insistentemente al arte debussiano: la expresión de una poderosa y contenida angustia humana.

Pocas veces en música, debe haberse logrado, con tal reducción de medios, la ardiente y penetrante intensidad, que es dolor vivo en las armonías, y que es esponja como de un ímpetu de alarido las frases del fragmento denominado "Pasión".

"En la orquesta—escribe Chenneviere—los instrumentos, aislados, sin perderse en complicadas fusiones, entregan íntegra su alma individual.

Todo procede, sin recargo alguno, por líneas largas y amplias... Y no obstante, el espíritu queda sorprendido de ver alcanzar a cada cosa un poder de expresión de que no se le hubiera creído capaz.

Y agrega: "Hay en el "Martirio" un prodigio de condensación, una especie de recreación interior de todo un universo; algo de inmenso, de demasiado hermoso para ser terrestre... y, sin embargo, la mayor suma de humanidad que la música haya expresado jamás".

Quienes asistan esta tarde al Municipal, comprobarán que no hay exageración en el lírico lenguaje del poeta francés, como no la había en las palabras de Emile Vuillermoz, cuando decía: "Debussy escribió en el "Martirio" su "Parsifal"... un "Parsifal" que espera todavía su Bayreuth".

F. G. O.

Corbatas

PAPILLON, angostas . . . . . $ 0.70
NELSON, colores surtidos . . . $ 0.95
NELSON y tejidas, fantasía . . $ 1.90
TEJIDAS de seda . . . . . $ 2.90
NELSON de seda, $ 9.50 y . . . $ 4.80

Calcetines y Pañuelos, colosal surtido, a precios fuera de competencia

LA REINA DE LAS MEDIAS
AHUMADA 360

2 Chalets nuevos de lujo
carros y linda vista a la Cordillera. Barrio San Cristóbal, 60,000 pesos de venta y $ 500 arriendo.
SIN AGENTES
BELLAVISTA 0675

La Debilidad Sexual
la impotencia, la neurastenia se curan con
Bismolan
Se venden en las buenas boticas.

ORDENES NUEVAS Y EXCLUSIVAS

4 Nuevas Chacras Vendo

EN LOS ALREDEDORES DE SANTIAGO

UNA AL ORIENTE DE SANTIAGO. — 65 cuadras bien regadas, con buenas casas y toda clase de edificios, suelos de 1.a clase. Precio: $ 550,000.

OTRA AL SUR-ORIENTE. —52 cuadras bien regadas, con espléndidas casas, grandes bodegas, y galpones, edificios numerosos, gran viña muy productiva, valiosas plantaciones frutales y forestales, basijas y útiles de viña, etc. Precio: $ 530,000.

OTRA CHACRA URBANA. — 75 cuadras, con diez cuadras de árboles frutales, esparragueras, gran frutillar, etc. Precio: $ 750,000. Se arrienda la cuadra para chacra en $ 1,200 al año.

OTRA AL SUR HACIA SAN BERNARDO.— Hermosa chacra modelo de 28 cuadras regadas, muy bien tenida y cultivada, con espléndidas casas-chalet, bodegas, galpones, establos, casas de empleados, productiva viña de 12 cuadras, arboleda frutal, etc. Precio: único y sin lugar a oferta: $ 300,000.

ALEJANDRO GREENE CRUZAT
Sección Fundos
ALEJANDRO GREENE VALVERDE
TEATINOS 86. — CASILLA 3722

The International Informations Co.

Investigaciones confidenciales dentro y fuera de la capital, relacionadas con antecedentes, solvencia, etc.
Protección al comercio y a los particulares.

HUERFANOS 1059
OFICINAS 7 Y 7 (Tercer piso)
El Director atiende diariamente, de 2 a 11 A. M. y de 3 a 7 P. M.

RESPONDIENDO A UN HON ORABLE SENADOR

por el GENERAL BRIEBA

El voto de censura al Ministerio, aprobado por el Honorable Senado el 23 del presente, me pone en el caso de recurrir a la prensa para hacer algunas rectificaciones al discurso pronunciado por el senador por Santiago, señor Huneeus, en la sesión del día siguiente, cuando, por efecto de dicho voto, no me era posible contestarle en el mismo recinto en que produjo sus observaciones.

Según la versión dada por los diarios, el señor senador habría dicho que el Ministro de Guerra había deslizado el concepto absolutamente inexacto de que desde los bancos unionistas se habrían dirigido cargos contra el Ejército e imputaciones injuriosas contra sus miembros. "Nada más inexacto que esto, agrega el señor senador, y como no debo poner en duda la sinceridad del señor Ministro, se deduce que su señoría ha confundido una censura que va dirigida a los que abusaron de sus posiciones, de su autoridad y de su uniforme, y contra quienes protestamos, con la entidad del Ejército de Chile, cuyo prestigio queremos a toda costa defender."

Al expresarse en esta forma, el señor senador por Santiago olvida que en el discurso que tuve el honor de pronunciar ante el Honorable Senado, me hacía cargo de los conceptos del senador por Colchagua, señor Opazo, que hablando en nombre de la Unión Nacional, aseguró categóricamente que todos los oficiales que recibieron comisiones en el acto electoral del 2 de Marzo, llevaban en sus bolsillos la orden de intervención, y como en dicho acto tuvieran participación doscientos cincuenta oficiales del Ejército, el cargo no podía tener carácter más general, puesto que el señor Opazo no deja constancia de que ninguno de ellos haya protestado de una orden que importaría, como lo he dicho en otra ocasión, una trasgresión abierta de la ley y un olvido absoluto de la noción del deber, todo lo cual está en pugna con el concepto profesional y los sentimientos de altivez que son la norma de la oficialidad chilena.

Sin embargo, es halagador dejar constancia de la saludable reacción que ha venido produciéndose, pues desde los mismos bancos de donde partieron los ataques al Ejército, se recogen hoy las palabras vertidas en momentos de ofuscamiento, y se reducen los hechos a las justas proporciones que siempre debieron atribuírseles.

En otra parte de su discurso, el señor senador por Santiago, refiriéndose al proceso militar del 19, dice que, por desgracia, cupo al actual Ministro de Guerra mandar sobreseer el sumario, en su carácter de Comandante General de Armas, basándose en una sentencia que había sido reconsiderada simplemente por defectos de forma.

El tiempo transcurrido desde aquel fallo hasta la fecha, ha hecho olvidar al señor senador que la Ilustrísima Corte de Apelaciones anuló de oficio la sentencia del Consejo de Guerra de Oficiales Generales, por providencia que en su parte dispositiva dice: "En virtud de estas consideraciones y disposiciones legales citadas, y visto, además, lo dispuesto en los artículos 1.o, 2.o N.os 8 y 15 de la ley de 1.o de Marzo de 1837, se invalida de oficio la mencionada sentencia y se repone la causa al estado de dictarse nuevo fallo por el Tribunal que corresponde."

Repuesta la causa a este estado y habiendo quedado establecido en autos, que no estaba comprobado el delito que la motivó, a pesar de que el señor Fiscal había agotado todos los medios de investigación, no podía hacer otra cosa como Comandante General de Armas, que decretar el sobreseimiento definitivo.

El señor senador por Santiago no limitó sus observaciones al Ministro de Guerra, y creyó conveniente hacer una alusión a mi persona. Dice, en efecto, en su discurso: "El señor general Brieba no podrá olvidar ese proceso. Su señoría figuró también en él, y si no fué encargado reo, fué acusado por el señor general Fiscal".

Es éste un grave error del señor senador. Como tantos otros, fuí llamado a declarar en el proceso militar, y la prueba más concluyente de que no había nada en contra mía, es que así lo estableció explícitamente el señor Auditor de Guerra en su dictamen.

Pero aún suponiendo que hubiere existido acusación en mi contra por parte del Fiscal Militar, en nada me afectaría, desde que habría carecido en absoluto de base, como no le ha afectado al señor senador por Santiago la acusación que hace algún tiempo le hiciera el propietario de un diario de Valparaíso. El hecho de ser acusado no significa ser culpable.

Gnral. L. A. B.

NOTAS POLITICAS Y PARLAMENTARIAS

LA COMISION REVISORA DE PODERES CONOCERA HOY LA CUESTION DE ÑUBLE

DEBERA PRONUNCIARSE SOBRE SI SE DEBEN REMITIR AL SENADO LOS PODERES PRESENTADOS POR DON JUAN SERRANO.

En su sesión de esta tarde, la Comisión Revisora de Poderes deberá entrar a conocer y pronunciarse sobre uno de los hechos derivados de las elecciones generales últimas que a mayores comentarios y disquisiciones se han prestado en las esferas parlamentarias y políticas. Nos referimos a la elección extraordinaria de la provincia de Ñuble.

Según hemos sido informados, la Comisión deberá pronunciarse hoy sobre si se deben o no enviar al Senado para su conocimiento y juicio los poderes de senador por la provincia indicada que presentará don Juan Serrano, y sobre este punto se suscitaría un extenso debate, ya que en la Comisión hay dos corrientes de opinión aun no bien diseñadas por cuanto este asunto no ha sido tratado aun en reuniones anteriores.

De todas maneras se nos informa que de la resolución que adopte esta tarde la Comisión Revisora dependerá el criterio por el cual rija el Senado su actitud posterior con referencia a la elección de Ñuble, no siendo extraño que pudiera tocarse este punto en la reunión previa que los senadores unionistas celebran siempre antes de las sesiones.

Como hemos ya informado en edición anterior, la Comisión de Gobierno y Elecciones del Senado deberá reunirse el Martes próximo para oír a los Sres. Barros Errázuriz y Serrano la defensa de sus respectivos derechos.

EL SENADO CELEBRARA HOY DOS SESIONES EXTRAORDINARIAS

LAS SESIONES DE AMBAS CAMARAS ANUNCIADAS PARA AYER, NO SE EFECTUARON POR FALTA DE NUMERO

Para la tarde de ayer estaban citadas ambas Cámaras. El Senado debería ocuparse de algunos asuntos pendientes y la Cámara de la interpelación al Ministro de la Guerra por el señor O'Ryan.

Por falta de número no se efectuó sesión en ninguna de ambas ramas del Congreso.

EL SENADO ACUERDA DOS SESIONES EXTRAORDINARIAS PARA HOY

En las últimas horas de la tarde de ayer y en vista de la necesidad de despachar algunos asuntos pendientes, los senadores de mayoría que habían concurrido al Congreso se reunieron y pidieron reglamentariamente convocatoria para hoy a dos sesiones, la primera de cuatro a seis de la tarde y la segunda de seis a ocho de la tarde. Estas sesiones fueron acordadas impartiéndose las citaciones del caso.

Según nos impusimos ayer tarde, en los círculos políticos se rumoreaba la posibilidad de que en las sesiones de esta tarde se produjeran acontecimientos de importancia, sin que nada preciso pudiéramos averiguar sobre ellos.

Junta Directiva Liberal Democrática Unionista

Se ha citado a la Junta Directiva del Partido Liberal Democrático Unionista a una importante sesión, que se efectuará el próximo Lunes 28 del presente, a las 6 1/2 P. M., en el Club Presidente Balmaceda.

La sesión tendrá por objeto, principalmente, tratar de la situación política del momento actual, de las dos elecciones últimas y de la actitud— de abstención o de concurrencia a las sesiones,—que deben asumir los parlamentarios en el próximo período legislativo.

En honor de la verdad

El señor don Enrique Burgos ha recibido el siguiente telegrama:

IMPERIAL.— Enrique Burgos. — Vista declaraciones hechas en "La Nación", 20 Abril por doctor Bustos, en honor verdad declaramos que, teniendo presente grandes méritos señor Burgos haberle ofrecido candidatura lucha interna, radicales hidalgos y doctrinarios como señor Burgos honran verdaderos ideales, causa haciéndose acreedores respeto aplauso correligionarios; nunca señor Burgos solicitó sufragios radicales Cautín.— **Oscar Martínez**, Presidente Centro Radical.— **Pascual Salazar**, Secretario Centro. — **Fernando Reuly, Enrique Valenzuela, Juan D. Roa, Víctor M. Guzmán, Demetrio 2.o Domínguez.**

Renuncia del secretario del Partido Conservador

FUNDA SU RETIRO EL Sr. VARAS EN CAUSAS PARTICUULARES

En la tarde de ayer fuimos informados de que el secretario del Partido Conservador, don Fernando Varas, ha presentado la renuncia de su cargo. Se nos informó también que el señor Varas fundamentaría esta renuncia en diversas causas particulares.

En la próxima reunión del Directorio General se dará cuenta de esta renuncia y se procederá a elegir reemplazante.

PIEZA AMOBLADA

en casa de señora respetable, sin pensionistas, arriendo.

HUERFANOS 2796

LABORATORIO CLINICO

— DEL —

Dr. Leonidas Corona T.

Delicias 868 — Teléfono 2483

Reacción Wassermann. Sección Química, Sección de Bacteriología.

Tratamiento de la bronquitis crónica.

AUTOVACUNAS



"EL GEMELO IDEAL"

Los botones de puño KUM-A-PART han sido objeto de una señalada distinción.

Los vendedores saben que la marca de comercio KUM-A-PART se ha convertido en sinónimo de belleza, conveniencia y durabilidad.

Vendedores poco escrupulosos, con el deseo de obtener de la fama del KUM-A-PART una ventaja indebida, vienen colocando botones inferiores en los cartones KUM-A-PART especialmente ideados para exhibir los legítimos en los mostradores.

Cuando determinados botones de puño que no pueden ser vendidos por la sola fuerza de su propio nombre, se venden gracias a la fama del nombre de los KUM-A-PART, se rinde un alto tributo a los botones de puño KUM-A-PART

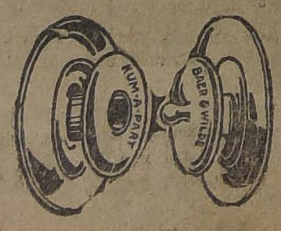
Pero ello constituye un tributo desleal que se le hace pagar al público. La única manera de que usted esté seguro de obtener las cualidades fundamentales de elegancia, durabilidad y comodidad del KUM-A-PART, consiste en cerciorarse de que el nombre KUM-A-PART esté en la parte interior de cada botón que usted compre.

THE BAER & WILDE Co.

Unico Representante al por Mayor:

WILL L. SMITH INC.

Agustinas 698. SANTIAGO. Casilla 1014



LA SESION DE AYER DE LA COMISION REVISORA DE PODERES

EL PRESIDENTE Y EL SECRETARIO DEL COLEGIO PROVINCIAL DE CHILOE DECLARAN TELEGRAFICAMENTE QUE EL ACTA DE ESCRUTINIO PRESENTADA POR EL SEÑOR ENRIQUE LYON ES FALSIFICADA

Quedan visados los poderes de los senadores señores Armando Jaramillo, Enrique Concha, Héctor Zañartu y Luis Enrique Concha y de numerosos diputados

Ayer se reunió la Comisión Revisora de Poderes con asistencia de los señores Agustín Rojas, Moisés Lazo de la Vega, Ascanio Bascuñán Cruz, Javier A. Figueroa, Pedro N. Montenegro, don Tomás Ramírez Frías y el secretario, actuando de presidente el señor Lyon Peña.

Se leyó y fué aprobada el acta de la sesión anterior.

1. — Se dió cuenta de haberse presentado los poderes de don Oscar Chanks, por Ancón y Collipulli, y de don Absalón Valencia, por Santiago.

2.—De un telegrama de don Aníbal Martínez U., y don Ignacio Díaz, notario de Castro, en que manifiestan que en conocimiento de que don Enrique Lyon ha presentado a la Comisión un acta adulterada del escrutinio provincial de Chiloé, en que se proclamó Senador a don Silvestre Ochagavía, y se hacía aparecer como que éste obtuvo 1,755 votos en Castro, y a los firmantes, como afirmando dichas actas, vienen en el carácter de presidente y secretario de dicho Colegio en protesta por esta falsificación, y que ellos sólo asistieron al Colegio Provincial que funcionó en la Sala Municipal de Ancud y que proclamó como Senador a don Pedro V. Real, a cuyo Colegio asistieron don Luis Luco y don Daniel Segundo Barrías, como presidente y secretario respectivamente de la Junta Escrutadora del departamento de Quinchao y don Enrique Trautmann, presidente del Colegio Departamental de Ancud.

Se dispuso agregarlo a sus antecedentes.

3.—De un telegrama de don Vital Segundo Campos, en que expresa que tiene iniciado ante el Juzgado de Bulnes un proceso por nulidad de la elección de don Luis Navarro Ocampo, y pide que la Comisión no proceda a visar los poderes de dicho señor hasta que conozca los antecedentes que arrojan méritos suficientes para no visarlos; y ruega pedir dichos antecedentes al juzgado.

La comisión proveyó:

"Téngase presente; sin perjuicio de que el interesado acompañe, desde luego, a la Comisión los antecedentes que estime convenientes".

4.—Entramos al estudio y confrontación de los poderes de Senador por la provincia de Talca, don Armando Jaramillo, y Diputado por el departamento, del mismo nombre, de los señores: Guillermo Helmann, Ernesto Cruz y Matías Silva, y Diputados por la Agrupación de Curepto, y Lontué, de los señores Luis Ambrosio Concha, y Alvaro Santa María, se comprobó que los poderes estaban conformes con las actas de los respectivos Colegios Electorales, y acordó poner en visto bueno a los poderes del Senador señor Jaramillo y Diputados señores: Concha y Santa María, dejando pendiente la visación de los poderes de los señores Holmann, Cruz y Silva, en vista de haberse enunciado el envío de una reclamación de don Marcial Suazo, hasta el primero de Mayo próximo, hasta cuya fecha se esperan los antecedentes de la reclamación anunciada.

5.—Entrando al estudio de los poderes de Diputados por Linares y por Parral, y Loncomilla, se comprobó igualmente que estaban conformes con las actas enviadas al Senado, y se acordó poner visto bueno a los poderes de los señores Domingo Antonio Solar y Alejandro Rosselot; dejando pendiente la visación de los señores Valdés Cuara y Rozas Arizía, hasta el 1.o de Mayo en vista de haber anunciado reclamación el señor Eduardo Cañas Lira.

6.—Se dió cuenta de un telegrama de don Eduardo Cañas Lira, en que solicita a la Comisión pida al Juzgado de Linares el expediente sobre reclamación de las elecciones de ese departamento y ruega se le oiga por la Comisión antes de resolver sobre la elección respectiva. La Comisión no dará lugar a lo primeramente solicitado, sin perjuicio de que el solicitante pueda acompañar los antecedentes que estime conveniente, y en cuanto a la segunda parte de su petición, acordó fijar la sesión del 1.o de Mayo próximo para oirlo.

7.— Entrando al estudio de los poderes de Senador por Maule, de don Héctor Zañartu y Diputados por Cauquenes, Constitución y Chanco, don Enrique Rodríguez Mac-Iver y don Alejandro Erquiñigo, y teniendo en vista una presentación hecha por cincuenta y tantos ciudadanos electores de Cauquenes en que se manifestaba que los escrutinios del Colegio Electoral de Cauquenes, estaban adulterados, la Comisión acordó proceder a confrontar dichos escrutinios, con los contenidos en las actas de cada una de las mesas enviadas al presidente del Senado, los cuales resultaron estar conformes, en virtud de lo cual acordó poner el visto bueno a los poderes de los señores Zañartu, Rodríguez Mac-Iver y Herquiñigo, con las siguientes votaciones:

	Votos
Para Senador: por don Héctor Zañartu.	4,342
Para Diputados: por don Enrique Rodríguez.	2,502
Por don Alejandro Herquiñigo.	2,618

8.—A continuación la comisión procedió al examen de los poderes de Senadores por Concepción, don Enrique Zañartu y don Luis Enrique Concha, acordando ponerle su visto bueno; y verificó los escrutinios de Diputados por Concepción, don Marcos Serrano, por Rere y Puchacay, don Pedro Rivas Vicuña, don Roberto Gómez Pérez y don Alberto Collao; por Coelemu, y Talcahuano, don Alberto Boyons y don Gaspar Mora, y por Coronel, don Julio Velasco, comprobando que se hallaban conformes con los consignados en sus respectivos poderes y los establecidos en las actas de los respectivos colegios escrutadores enviados al Senado.

9.o — Finalmente la Comisión tomó conocimiento de un escrito de don Carlos Rubio Domínguez, diputado por Ancud y Quinchao, en que pide que la Comisión dirija oficio telegráfico al notario de Quinchao, don Daniel Barría, a fin de que informe telegráficamente al tenor de los siguientes puntos:

1.o Como es efectivo que de conformidad con la ley fueron retirados por los comisarios respectivos, los registros y demás útiles electorales correspondientes a las cuatro mesas receptoras de sufragios de la Comuna de Huenac, del departamento de Quinchao; 2.o Que los demás registros y útiles electorales referentes al resto del expresado departamento quedaron en su poder por no haberse presentado a retirar los respectivos comisarios;

3.o Que concurrió conforme lo ordena la ley al Colegio Electoral Departamental de Quinchao, en compañía de los presidentes de las cuatro mesas de únicas que funcionaron en todo el departamento, practicándose el escrutinio de las correspondientes actas que en su calidad de notario y secretario de la delegación de Quinchao, concurrió al Colegio Escrutador de la Agrupación de Ancud y Quinchao, y autorizó los poderes dados por dicho Colegio a los candidatos triunfantes, y

Que concurrió también al Colegio Provincial de Conformidad a la ley.

La Comisión proveyó "como se pide, debiendo dirigirse el oficio telegráfico solicitado a costa del solicitante".

PARTIDO RADICAL

ASAMBLEA RADICAL.— De orden del Presidente, se cita a sesión especial para hoy Viernes, a la hora de costumbre, para fijar la fecha de la presentación de candidatos a la Junta Central, y de la cuenta que deben rendir los actuales delegados a la Junta.

CENTRO DE PROPAGANDA RADICAL JOSE TOMAS MATUS. — 7.a Comuna, (Maestranza).— Esta tarde a las 6.30 celebrará sesión ordinaria este Centro de Propaganda Radical en formación, en el Club Radical, (Huérfanos 1264).

Se encarece especialmente la asistencia de todos los radicales de la 7.a Comuna Maestranza que hayan firmado ya la solicitud de admisión y se invita cordialmente a todos los que quieran contribuir con su esfuerzo a la formación del Centro, que ha de constituir en tiempo no lejano un lugar solaz y de cultura de la juventud radical de dicha comuna.

PARTIDO RADICAL DE LA 4.a COMUNA "VALENTIN LETELIER" —Los miembros de este Centro están citados para hoy Viernes 25 a las 9 P. M. en su local de la Avenida de Las Delicias N.o 8606.

Se encarece la asistencia por tratarse de asuntos de vital importancia para el Centro y de la renovación de su directorio.

Se encarece también especialmente la asistencia de los miembros que por algún motivo tengan fondos del Centro, a fin de que rindan cuenta de ellos.

ASAMBLEA RADICAL DE SAN MIGUEL.— Cítase a sesión extraordinaria para hoy Viernes 25 a las 9 P. M., en Subercaseaux N.o 125. Se ruega la asistencia por haber muchos asuntos importantes que tratar.

También cítase al directorio para el Sábado 26 a las 9 P. M., en el mismo local.

PARTIDO DEMOCRATA

AGRUPACION DEPARTAMENTAL.— Mañana, Sábado, de 2 a 6 y de 9 a 11 P. M., estará abierta la Secretaría para inscribir a los nuevos asambleístas que estén en condiciones de hacerlo, y atender nuevas solicitudes que se presenten.

El directorio acordó sesionar ordinariamnte los días Martes de cada semana, en su local 21 de Mayo 859.

En una de las últimas sesiones extraordinarias se propuso y aprobó unánimemente un voto de aplauso para los parlamentarios señores Bañados, Fajardo y Pradenas por la forma oportuna y eficaz con que supieron cautelar los intereses del Partido en las últimas elecciones, y por la deferencia con que acudieron a menudo al seno del directorio, pudiéndose así encomendarles comisiones de importancia.

CENTRO DEMOCRATA FRANCISCO BERRIOS.— Población Recoleta.— Este Centro celebró sesión el Domingo último, presidido por el señor José A. González, con asistencia de todos sus miembros y de un gran número de adherentes.

Se acordó mandarle una nota a la Agrupación Demócrata Departamental, comunicándole la organización del nuevo Centro, por un grupo de correligionarios, y anunciándole el nuevo directorio.

En seguida se pasó a elegir el nuevo directorio, quedando constituído en la siguiente forma:

Presidente Honorario: don Vicente Adrián.

Presidente: José A. González.

Secretario: Ricardo Urbina.

Tesorero: Eduardo Conejera.

Directores: Luis Urbina, Luis Valenzuela, Pablo Vargas, Juan Opazo, Armando Vásquez, Manuel Susalte, Manuel Caró G., Valentín Peña.

Después de prestar el juramento de estilo el nuevo directorio, se acordó de citar para el Domingo 27 del presente, a las 3 de la tarde a todos los correligionarios que no han asistido a las reuniones anteriores.

LA COMISION MIXTA DE PRESUPUESTOS REUNIO AYER

QUEDA CASI TERMINADO EL DESPACHO DEL PRESUPUESTO DE JUSTICIA

Bajo la presidencia del señor Lyon Peña y con asistencia de casi todos sus miembros se reunió ayer tarde la Comisión Mixta de Presupuestos.

Se entró a tratar el presupuesto del Ministerio de Justicia, quedando éste despachado casi en su sesión en sus primeras ...

Se nos informa que la Co... se reunirá nuevamente el Martes, a la hora de costumbre, para ...

¿QUIEN SERA EL PRESIDENTE DEL PARTIDO LIBERAL UNIONISTA?

EN LOS CIRCULOS POLITICOS SE ESTIMA CASI SEGURA LA ELECCION DE DON LADISLAO ERRAZURIZ EN REEMPLAZO DEL SEÑOR BUNSTER, QUIEN NO ACEPTO EL CARGO

Tema de preferente comentarios en todos los círculos políticos ha sido la sesión celebrada anteayer por el Directorio General Liberal Unionista con el objeto de elegir nueva mesa directiva en reemplazo de la integrada por los señores Claro Solar, Ladislao Errázuriz y Edwards Matte, que renunció hace algunos días.

Como se sabe, en la sesión resultaron elegidos los señores Manuel Bunster, como presidente y don Oscar Dávila y don Ismael Edwards Matte, como vice-presidentes.

El señor Bunster manifestó a la comisión que fué a darle cuenta de su designación, que por causas particulares no podía aceptar el cargo para el cual se le había designado, debiéndosele por lo tanto proceder a nueva elección, ... hará necesaria una nueva ... al Directorio General, el que ... nirá casi seguramente en ... venidera.

Según hemos podido ... la opinión dominante en ... liberales es afecta a la ... a presidente del partido ... Ladislao Errázuriz, quien ... con grandes fuerzas que ... ficientes para asegurar su ... Por otra parte habría ... candidatos, entre ellos el ... car Dávila, quien también ... en su apoyo una numerosa ... liberal.

De todas maneras la elección ... quedado postergada hasta la ... reunión del Directorio, el ... ha sido aún citado.

COMITE DUEÑOS DE CARNICERIA.— En sesión celebrada el 24 del presente se acordó definitivamente efectuar el banquete en honor de nuestro municipal don Julio E. Ramírez, el Domingo 27 del presente a las 6 P. M., en el hotel San Martín, Morandé 620.

COMUNA DE RENCA.— Cítase para asamblea general a la Agrupación Demócrata de Renca para el Domingo 27 del presente a las 3 P. M., local de costumbre.

CLUB DEMOCRATA FRANCISCO BILBAO.— Por orden del señor Presidente se cita a reunión general para hoy Viernes 25 a las 8.30 P. M., en los salones del Club; Maestranza N.o 567.

Se ruega la asistencia a todos los socios.

COMITÉ EJECUTIVO DOCTRINARIO.—En la última reunión acordada por este organismo político, se tomaron los siguientes acuerdos:

1.o Hacer la elección del nuevo comité directivo el Domingo 27 del presente, en votación abierta de 9 A. M. a 4 P. M., en el Centro La Reforma, San Diego 224.

2.o Borrar de los registros de este comité a 15 correligionarios que traicionaron al candidato proclamado por esta asamblea en la última elección interna del Partido, para elegir los candidatos a municipales, pues votaron por otro candidato extraño al elegido por el Comité Ejecutivo Doctrinario.

3.o Invitar además a la elección del Domingo 27 a todos los correligionarios que fueron adherentes de don Luis A. Muñoz y que deseen pertenecer a este comité, para cuyo efecto estarán a su disposición los registros sociales.

GRUPO RENOVACION. — Se invita a todos los miembros de este Grupo a la reunión que se efectuará el Domingo próximo en Quillcura, a fin de tomar parte en el comicio organizado por el Partido Demócrata para protestar por los fraudes que arrebataron el triunfo al candidato oficial, señor José del C. Navarro.

Igualmente se cita para mañana Sábado, a las 9 de la noche, en el Centro La Reforma, al señor Mario Rodríguez, secretario general, para elaborar el programa en compañía del presidente del Club Social Guerrilleros y presidente del Ateneo La Reforma, de la velada que se verificará el 1.o de Mayo, en conmemoración de la Fiesta del Trabajo, en el local del Centro La Reforma, San Diego 224.

PARTIDO POPULAR

SESION DE ASAMBLEA.— Se ha citado a junta general ordinaria para hoy Viernes a las ... San Pablo 1182.

Se tratarán especialmente los siguientes puntos: Designación delegado ante el Consejo y Directorio del Club Progresista, ... bramiento de comisiones ... y sociales; organización ... las comunas.

PARTIDO LIBERAL-DEMOCRATICO ALIANISTA

CENTRO DE LA 7.a COMUNA MAESTRANZA.— Citase a ... rales Democráticos Alianistas ... esta comuna, a una reunión ... efectuará el Sábado 26 del ... a las 8.30 de la noche ... de elegir el directorio que ... en el año en curso.

Cítase especialmente al ... rectivo.

Secretaría, Maestranza ...

PARTIDO CONSERVADOR

CLUB CONSERVADOR GO FERNANDEZ CONCHA. — ... directorio del Club Fernández Concha en sesión ... presente aceptó las solicitudes ... siguientes señores:

Alejandro Ayala Varas, ... por el señor Germán ... José Arriagada María, ... Arriagada; Jorge Balta ... Luis Pizarro; Lorenzo ... Maza, por Luis Lira ... dro Concha Echeverría, ... rail; Enrique Campino ... Luis Lira Luco; Carlos ... por Emilio Tizzoni L.; ... zuriz Larraín, por P. ... Barros; Luis de la ... por E. Lyon O.; L. ... weg Villegas, por V. ... Adolfo Guzmán Guerra, ... lo Echenique; Alfonso ... ra, por F. Domínguez ... de la Jara Monti, por ... divieso; Carlos Infante ... por F. Domínguez ... Lagarrigue Gallardo, ... ra U.; Gmo. Madrid ... Luis Pizarro E.; Gregorio ... por Calixto Martínez; ... Río Aldunate, por Pedro ... Rafael Pacheco Sty., ... raona; Germán Valdés ... Germán Domínguez; ... Lira, por Raúl Valdés; ... Vivas Espinoza, por ... Eugenio Tagle Valdés, ... Domínguez.

Carbón de Piedra

VENDE JAVIER MONTERO

PUERTO DE SAN ANTONIO

Se despachan pedidos por carros completos desde diez toneladas y ensacado desde cinco toneladas. Existencia permanente.

"LA MUTUAL DE CHILE"

(Soc. C. en C. por Acc.)

ASOCIACIONES MUTUAS DE PREVISION Y AHORRO

Sometidas a la inspección y control de los mismos accionistas

DOMICILIO SOCIAL:

Calle Agustinas N.° 1060. — Casilla N.° 2...

SANTIAGO

Legalmente instalada en Octubre 31 de 1923

LAS ACCIONES DE NUESTRAS ASOCIACIONES MUTUALES "CAPITALES" TIENEN POR OBJETO LA CONSTITUCION EN SOLO CIEN MESES DE UN CAPITAL EFECTIVO, TRIPLE DEL QUE TIENDO OBTENER

Un DOTE para los HIJOS
Un RETIRO para la VEJEZ
Una HERENCIA para la Familia

PRESTAMOS EN DINERO. — INDEMNIZACIONES POR ENFERMEDAD.

Mediante entregas de DOS PESOS cincuenta centavos mensuales

Por cada cuota pagada se otorga un CUPON NUMERADO que da opción a participar en los SORTEOS DE PREMIOS que se efectúan en la Oficina Central de la Sociedad, en Santiago, el día 1.° de cada mes, y los cuales serán distribuídos como sigue:

1 Premio	de $ 5,000.00	$ 5,000
2 Premios	de $ 1,000.00	2,000
3 Premios	de $ 500.00	1,500
10 Premios	de $ 200.00	2,000
20 Premios	de $ 100.00	2,000
30 Premios	de $ 50.00	1,500
40 Premios	de $ 25.00	1,000
		$ 15,000

106 Premios

PRIMER SORTEO DE PREMIOS: EL 9 DE MAYO DE 1924

DECIMA SEXTA AMORTIZACION

Se hace saber a los mutualistas, tenedores de pólizas emitidas por esta Sociedad, que con arreglo al contrato y según el sorteo que se ha verificado hoy, deben amortizarse los siguientes títulos:

ASOCIACIONES DE 1923-24

Serie de $ 500:

Póliza N.° 50347, de doña Luzmira Hartrong, Avenida ... Puerto Montt.

Póliza N.° 14257, de doña Agustina R. Solís, El Monte.

Póliza N.° 13552, de don José M. Allendes, Lt. Rodríguez ... Temuco.

Y cuyos valores serán pagados en esta ciudad o en las ... Agentes respectivos, contra entrega de los títulos.

Santiago, 24 de Abril de 1924. LA ADMINISTRACION.

El próximo Sorteo se efectuará el 24 de Mayo.

SUCURSALES Y AGENCIAS EN TODA LA REPUBLICA

Liga Protectora de Estudiantes Primarios

CORREO: Casilla 3182

(Autorizada por el Supremo Gobierno, por decreto N.o 1,428, del 7 de Octubre de 1922)

TELEGRAMAS: "Proprimarios"

DONACION VOLUNTARIA

Esta institución, como su nombre lo indica, ha sido fundada con el exclusivo objeto de proteger al escolar indigente, ayudándole, por ahora, con alimentación y vestuario.

Admite Donaciones, BAJO RECIBO, y reparte entre los donantes, por medio de sorteos, el cuarenta por ciento de sus ingresos.

El desarrollo cada vez más creciente de su benéfica labor, justifica plenamente la amplia confianza pública de que goza en toda la República.

AGENCIAS EN TODO EL PAIS

Ayudando al estudiante primario indigente, puede usted encontrar su propia fortuna. En todo caso, si su recibo no sale favorecido con algún premio, habrá usted experimentado la íntima satisfacción de haber contribuido a una obra patriótica y humanitaria.

¡CONTRIBUYA USTED HOY MISMO!

Oficina Principal: Huérfanos No. 1372

DIRECTORIO PARA 1924-1925

Presidentes doctor don Pedro Fajardo y don Franklin Otero; Vice-presidenta doña Teresa G. de Lagos; Tesorero, don Pedro Alarcón; Secretario, don Manuel Martínez; Pro-secretario, don Crisólogo Venegas.

Directores: señor Maximiliano Salas M., Señora Sofía R. de Villalobos, señora Teresa P de Lagunas, señorita Carmela Mandujano, señor Domingo Durán, señor Juan B. Peña, señor Luis Aguirre Cerda, señor Eduardo Vera Yanatiz y señor Evaristo Molina.

Próximo sorteo: Abril 28

EL CONCURSO DE BELLEZA FEMENINA ORGANIZADO POR "ZIG-ZAG" Y "LA NACION".—



Señora GRACIELA ZELAYA de DELANO
(Foto. Wunse. — Santiago)

LOS CAMPEONATOS DEL "INTERNATIONAL TENNIS CLUB"

HOY A LAS 11 A. M. SE VERIFICARA LA SEMI - FINAL DEL TORNEO DE DOBLES CON VENTAJA

EL PROGRAMA DE MAÑANA Y EL DOMINGO. — LA PRUEBA CLASICA SE EFECTUARA EL DOMINGO 4 DE MAYO.

LOS HERMANOS TORRALVA HAN SIDO DESIGNADOS PARA REPRESENTAR A CHILE EN LOS PROXIMOS JUEGOS OLIMPICOS DE PARIS.

Los aficionados al bello deporte del "racket", tendrán una magnífica oportunidad en los días Viernes, Sábado y Domingo, para presenciar interesantes contiendas, en las cuales participarán los elementos más destacados.

El club organizador, el International Sporting Club, ha reunido en sus hermosos "courts" a las raquetas más sobresalientes, que en las jornadas eliminatorias y aún en los tramos casi decisivos, nos han dado una espléndida ocasión para admirar el visible progreso que notamos en el tennis.

Viene ahora ha agregarse a estos interesantes detalles, el acuerdo adoptado por la Asociación de Lawn-Tennis de Chile, y que dice relación con los próximos Juegos Olímpicos que tendrán por escenario a París. En efecto, en su sesión de anteayer, resolvió designar a los campeones del continente, Luis y Domingo Torralva, para que representen a nuestro país en la magna contienda internacional. Estos distinguidos "rackets" pertenecen al club organizador de los campeonatos de Semana Santa, y están inscritos para actuar en las lides finales de estos lances.

EL PROGRAMA DEFINITIVO

Viernes a las 11 A M.

Egon Schonherr-Roberto Conradt versus José Dalgalarrando-Carlos Urrutia. Semi-final por el torneo de dobles con ventaja.

Ambos conjuntos van scratch.

Este match tiene el brillante antecedente de que el vencedor deberá actuar en la final frente al ganador del lance entre los elencos Guerrero-Contreras versus Webb-Salbach. Este último encuentro quedó pendiente el Domingo, debido a la lluvia a que ya nos hemos referido en ediciones anteriores.

El Sábado

El jurado de campeonatos ha fijado el siguiente fixture:

A las 3 P. M.—Huerta versus Eyquem; señorita Richaud-señor Huerta versus señorita Hobbins-señor R. Ossandón. Este lance quedó pendiente, habiéndose jugado parte de él con el score que publicamos en nuestra edición del Lunes. Bierwirth-Schonherr versus Luis y Domingo Torralva. Semi-final del torneo de dobles sin ventaja, para caballeros.

EL DOMINGO

A las 8 A. M.

López versus Beytía. Final del singles con ventaja. Primera serie.

Urrutia versus Schonherr. Semi-final del singles con ventaja. Segunda serie.

A las 9 A. M.

Guerrero-Contreras versus Salbach-Webb. Semi-final del torneo de dobles para caballeros, con ventaja. El Domingo se alcanzó a jugar un set que favoreció en su score final al equipo Guerero-Contreras.

Molinos-Urrutia versus ganador Bierwirth-Schonherr contra Luis y Domingo Torralva, por el campeonato de dobles para caballeros, sin handicap.

A las 10 A. M.

Final del torneo de singles con ventaja para señoras y señoritas. Señora Falkenberg versus señorita Fabry. Ya se ha jugado parte de este lance, con resultado técnico que favorece a la señorita Fabry, y que ya dimos a conocer el Lunes.

Señora Allam-señor Rogers versus ganador Hobbins-Osandón versus Richaud-Huerta.

Domingo Torralva versus Frith Bierwirth.

11 A. M.

Final dobles con ventaja.

Final señora Haynes versus señorita Pérey.

V. Douglas-Band versus señorita Brunton Molinos.

3 P. M.

Final singles con ventaja. Primera serie.

C. Watson versus ganador Urrutia-Schonherr.

4 P. M.

Final dobles mixtos sin handicap.

Señorita Ries Torralva versus ganador Douglas Band-Bierwirth-Molinos.

LOS JUEGOS OLIMPICOS DE PARIS

Como decimos en acápites anteriores, la dirigente del "racket" ha designado a los hermanos Torralva para que representen a Chile en los próximos Juegos Olímpicos de París.

Los distinguidos deportistas partirán desde Santiago el 24 de Mayo, para el 27 del mismo mes, tomar desde Buenos Aires, el vapor "Lutecia", que los conducirá al sitio de la gran justa.

DETALLES INTERESANTES

El Domingo, una vez finiquitadas las contiendas, se verificará en la secretaría, la solemne repartición de premios a los vencedores, y a continuación se efectuará una reunión social amenizada por una orquesta y banda de la guarnición.

La prueba clásica se efectuará el Domingo 4 de Mayo próximo.

BAILE

esta noche a las 10, amenizado por la aplaudida orquesta RISPOLI.

Se ruega a las señoritas pasar a retirar sus invitaciones.

Prof. PEDRO ZARATE
Arturo Prat 218, altos

Esta orquesta amenizará los bailes de los Miércoles y Viernes de moda.

"DRYCO"

El alimento similar a la leche materna.
En venta en todas las boticas.
Distribuidores para Chile:
MORRISON y Co. — SANTIAGO

CONCIERTOS PEREZ FREIRE-FUENTES PUMARINO. — Como está impuesto ya el público, dentro de poco se dirije a Europa y Estados Unidos, en busca de un mayor ambiente para sus cualidades de cantante, nuestro joven barítono Francisco Fuentes Pumarino, que ha resuelto dedicarse de lleno al arte lírico, en el que sin duda triunfará, dadas su poderosa voz y vibrantes condiciones artísticas.

Con el objeto de que la sociedad santiaguina pueda conocerlo ampliamente, nuestro compositor Osmán Pérez Freire ha organizado una serie de recitales de canto que se efectuarán en algunos teatros de Santiago a contar desde la próxima semana.

En ellos Fuentes cantará trozos escogidos de grandes compositores y Pérez Freire colaborará personalmente con algunas de sus obras más aplaudidas y con una nueva, de la que tenemos las mejores referencias.

CRUZ ROJA DE LAS MUJERES DE CHILE. —Cítase al Directorio a una reunión que se efectuará el Sábado 26 del presente, a las 5 P. M., en Independencia 315.

Se encarece la asistencia y puntualidad.

COMIDA. —Anoche se llevó a efecto en el restaurant "La Bahía" la comida con que el personal de la Sociedad "El Tattersall" despedía a su antiguo empleado señor don Jorge Reyes G. H., con motivo de su retiro de dicha institución.

Asistieron las siguientes personas:

Señor Daniel Risopatrón M., señor Julio Plass J., señor Alejandro Reyes C., Alvaro Díaz C., Jorge Reyes G. H., Luis Barros M., Carlos Ortúzar R., Matías Edwards R., Alfredo Neut L., Arturo Silva Cazzote, Carlos Salinas, Gabriel Valenzuela.

DESPEDIDA DE SOLTERO.—

Anoche se efectuó en el Club Policial el banquete que los jefes de la policía de Santiago ofrecían a secretario de la Intendencia, don Pedro Daza, con motivo de su próximo matrimonio.

Además del Prefecto don Julio Bustamante, de los sub-prefectos señores Dinator y Jaramillo, de los comisarios inspectores, señores Espinoza y Concha, del secretario de la Prefectura, señor Honorato y de numerosos jefes del Cuerpo, concurrieron también especialmente invitados el intendente de la provincia, señor Mackenna Subercaseaux, los senadores electos, señores Víctor Celis y Pedro Fajardo; el sub-secretario del Ministerio del Interior, don Víctor Vidaurre; don Clemente Díaz León, don Arturo Meza Olva, don César León, don Pedro Urzúa y don Manuel Corvalán.

A la hora de los brindis hizo uso de la palabra el sub-comisario de la 5.a Sección, señor Carlos Ballesteros, quien en representación de los jefes del Cuerpo ofreció la manifestación al señor Daza, en un breve discurso.

Contestó el señor Daza, expresando sus agradecimientos más sinceros por la manifestación de que era objeto, y terminó proponiendo al Prefecto se sirviera en su nombre y en el de su futura esposa de indultar a los jefes del Cuerpo que están castigados.

Hicieron uso de la palabra finalmente el Intendente señor Mackenna y el secretario de la Prefectura, señor Honorato Cienfuegos.

Amenizó el banquete el Orfeón de Policía.

Además de los nombrados asistieron los siguientes jefes de la policía:

Julio Arriagada, Carlos Molina, Ernesto Larraín, Julio Valderrama, Jorge Cordero, Alberto Concha, Juan Bello Mora, Carlos Bravo, Ventura Maturana, Luis Leiva, Luis Valenzuela, Carlos Alba, José A. Díaz, Luis M. Sánchez, José Rodríguez Humberto Contreras, Carlos Barrera, Abraham Carreño, Emiliano Felú, Hércules Beltrami, Lorenzo Belmar, Oscar Reeves Bernardo Carvajal, Luis Marín Carlos Balleteros, Juvenal Mujica, Ramón Briones, Alejandro Miqueles, Armando Romo, Bernardo Hernández, Octavio Vergara, Felipe Ortega y Abraham Poblete.



LA ASISTENCIA AL BANQUETE

EN HONOR DE MADEMOISELLE SUZANNE FERRIERE. — Don Ismael Valdés Valdés y su hermana, señora Concepción Valdés de Marchant, ofrecieron ayer en su casa-habitación un té en honor de la señorita Suzanne Ferriere, secretaria de la Unión Internacional de Socorro a los Niños, de Ginebra, actualmente en Chile en misión especial de dicha institución.

Asistieron las señoras del Patronato Nacional de la Infancia que forman la Comisión de Señoras de esta institución:

Laura Tocornal de Tupper, Marta Eyzaguirre de Cruz, Luisa Aldunate de del Río, Raquel Isaza de Barros, Nieves Walker de Méndez, Elena Fernández Jara, Josefina Carvallo de Echeverría, Josefina Ferari de Edwards, M. Luisa Eyzaguirre de Larraín, María Riesco de Valdés, Rosa Pinto de Barceló, Eugenia Errázuriz de Montes, Rosa Figueroa de Echeverría, Javiera Maquieira de Silva, Teresa Boonen de Torres, Victoria Larraín de Peña, Luisa Puga de Ovalle, Teresa Urrejola de Dávila, Blanca Flores de Valdés, Jesús Barros de Bobilier, María Elisa Herrera, Carmela Herreros de Suárez, Eugenia Yávar de Berisso, Rosa Barceló de Riesco, Mercedes Montes de Claro, Rebeca Riesco de Barros, Teresa Castillo de del Río, Emilia Phillips de Aldunate, Laura Guerrero Vergara, Sara Fernández de Valdés.

Se encontraban presentes, además, los directores de los diversos servicios de beneficencia que la señorita Ferriere ha visitado durante su permanencia entre nosotros:

Doctor Alejandro del Río y doctor Carmán Greve, directores de la Asistencia Pública;

Antonio Huneeus, Raúl Edwards Mac-Clure y doctor Pedro Lautaro Ferrer, presidente, vice-presidente y secretario de la Cruz Roja Chilena;

Doctor Alfredo Commentz, subdirector del Hospital de Niños Manuel Arriarán;

Salustio Barros Ortúzar y Manuel Núñez, vice-presidente y tesorero del Patronato Nacional de la Infancia;

Doctor Emilio Aldunate, presidente de la Liga contra la Tuberculosis;

Señorita Elvira Santa Cruz Ossa, directora de la Junta de Beneficencia Escolar;

Joaquín Figueroa Larraín, Luis Barros Valdés, Guillermo Valdés Larraín, Joaquín Errázuriz Vergara y Juan José Silva Campo, administradores de las Gotas de Leche Mercedes Lazcano, Huemul y Luisa, Marmita Magdalena y Asilo Maternal, respectivamente.

Doctor Lucas Sierra, Guillermo Edwards Matte y Roberto Sánchez García de la Huerta, miembros de las comisiones designadas por la Cruz Roja Chilena y por el Patronato Nacional de la Infancia para estudiar los medios de estrechar los lazos de unión con la institución que representa la señorita Ferriere; y

Benjamín Gómez Herrera, secretario del Patronato Nacional de la Infancia.

CLUB DE SEÑORAS. —Ha despertado interés el anuncio del curso de historia de la literatura griega y latina que dictará en el Club de Señoras el señor Augusto Iglesias, todos los Sábados, a las 6 1|2, empezando su primera clase el próximo Sábado 26, a las 6 1|2 en punto.

Biógrafo. —Hoy, a las 6 1|4 se estrena en esta sala la producción "Lourdes".



ENFERMOS. — Ha sido operada de apendicitis la señorita Lucía Euller Donoso.

FALLECIMIENTO.—Ha dejado de existir la señora Julia Fuentes de Acuña.

Sus funerales se efectuaron en la mañana de ayer con una numerosa concurrencia.

OPERACION.—Ayer ha sido sometida a una delicada operación en la Clínica Alemana, por el doctor Stolting, la señorita Graciela Ruiz Rubio. Su estado es satisfactorio.

EL CONCURSO DE BELLEZAS EN EL SPLENDID. — Con interés pocas veces visto continúa desarrollándose el Concurso de Bellezas, organizado por "La Nación" y "Zig-Zag" en el Splendid, teatro que ha congregado a nuestra sociedad en sus funciones de tarde y noche.

El público ha aplaudido entusiastamente los retratos de las señoras y niñas, expuestos en la pantalla y ha exteriorizado, una vez más la simpatía que merece este torneo de belleza, que ha de proclamar nuestra belleza nacional.

En las últimas funciones han sido exhibidos los siguientes retratos:

Señoras: Mercedes Mira de Ossa, Isabel Covarrubias de Ovalle, María Tocornal de Claro. Señoritas: Olga Correa Pereira, Luisa Guzmán Hurtado, Blanca Gana Subercaseaux, Berta Labatut Alcalde, Adriana Kloss Riesco, Blanca Schroder y Haydée Cassasus.

RIFA DEL PATRONATO SAN ISIDRO—El próximo Domingo 27 del corriente, a las 4 P. M., se llevará a efecto el sorteo de esta rifa en el local del propio Patronato, San Isidro 560.

Se ruega a las personas que aún tienen listas, las devuelvan cuanto antes a Monjitas 650, ó a Ahumada 40.

Los que deseen, pueden asistir a este acto.

DE COQUIMBO. —Procedente de Coquimbo han llegado las siguientes personas: El Intendente de dicha provincia, señor Costa Pellé; señor Guillermo Jara y señora y señores Luis A. Briones B., Luis Monasterio, Miguel Riquelme, Eladio Valenzuela B., Carlos Herrera, Angel Rozas, Pedro Seguat, Erasmo Molina, Vicente Fornes y Oscar Arce La Rivera.

—De Coquimbo se ha dirigido a Valparaíso el señor Rafael Delpiano y señora Pinto Durán de Delpiano.

MATRIMONIO. — El 16 del presente se efectuó en casa de la novia el matrimonio de la señorita María Rallet B., con el señor José Agliati G.

En el acto civil, actuaron como testigos, por parte de la novia, el señor Vice-Cónsul de Portugal, don Enrique Kohn y don José Lapléchade, y por parte del novio, don Dionisio Scheggia y don Tomás Pracca.

NACIMIENTOS. — Ha nacido un hijito de don Alberto Souza Ruiz y de la señora Sofía Alfonso de Souza.

EN EL TEA-ROOM. —Durante la reunión de moda de esta tarde, la orquesta de esta eleganto sala de té, ejecutará el siguiente programa musical:

Primera parte

1.—Mendelssohn. La calma del mar (Ouverture).
2.—Schubert. Am Meer (Lied)
3.—Gluck. Gavotte.
4.—Pick Mangiagalli. L'allée.
5.—Guiraud. Danse Persane.
6.—Puccini. Madame Butterfly (Fantasía).

Segunda parte

1.—Brahms. Tres Lieder.
a) Feldeinsamkeit.
b) Liebestreue
c) Vergebliches Standchen
2.—Kreisler. Liebesfreud.
3.—Wieniawsky. Mazurka (Le Menetrier).
4.—Rachmaninoff. Prelude.
5.—Saint-Saens. Marcha Heroica

Coro de señoras:
¡Que viva! ¡Que viva!
La CREMA del HAREM





DENTIFRICOS

Especialidades para la higiene de la boca.

PEPSODENT

la única pasta dentífrica que deja sus dientes limpios.

FORHANS

para las encías, evita la pérdida de los dientes.

ELIXIR "CHIC"

Pruébelo, es concentrado y, sin embargo, es agradable.

SURTIDO COMPLETO
en Dentífricos

Seda dental, Pinzas para el vello, cepillos para los dientes.

VADEMECUM

Sociedad Cooperativa Dental
MONEDA 1053

CASA RAGUE

ES LA TIENDA DE MODA

CALZADO

Ultima Novedad

PARA SEÑORAS, CABALLEROS Y NIÑOS.

Los precios son razonables

PUENTE 624

SINO LOGRA DORMIR

si el sueño es agitado con pesadillas, si se siente fatigado intelectual o físicamente, tome

Neubromal Leroy

Su acción calmante, tónica e inofensiva le procurará un sueño natural, reparador y provechoso.

El "Neubromal" cura los insomnios.

Se vende en las buenas boticas.

LABORATORIOS RECALCINE

El figurín del día.—



Exquisito abrigo de terciopelo esmeralda y piel de armiño, creado por Juliette Courtisien, se ha descrito la silueta triangular. Como se ve, el terciopelo cae en amplios pliegues de los hombros y está fruncido en la parte de abajo, donde se une a unas tiras de piel igual a la que forma el cuello.

GRAN BAILE

MIERCOLES 30 DE ABRIL

Siguen con todo entusiasmo los preparativos para el 2.o gran baile que el **profesor señor Alfredo Lagos R.**, ofrece el año 1924, a sus alumnos, ex-alumnos, colonias extranjeras, amigos y público en general, en el **T. American Cinema**, el próximo **Miércoles 30 de Abril de 9.30 P. M.**, adelante. La **ORQUESTA BISPOLI AMERICAN JAZZ-BAND** y la **Típica DE RAYMOND**, amenizarán este grandioso baile.

A. Apati

Sucesor de MAX NEUMAN

MONEDA 1435

Rebaja de precios sobre trajes sastre, batas y abrigos importados.

A—25

TEATRO MUNICIPAL

ESTA NOCHE **VILCHES** REPRESENTARA

EN 6.a FUNCION DE ABONO

LO CURSI

—Y—

"LA CENA DE LOS CARDENALES"

PIELES! :-: PIELES!

LLEGARON DE EUROPA

BANDERA Núm. 125

Pongo en conocimiento de mi distinguida clientela y público en general que acabamos de recibir un variado surtido de pieles finas importadas, ruego antes de hacer sus compras visite nuestra casa y consulte precios.

También tenemos pieles para adornos de trajes y abrigos. Se recibe toda clase de compostura y hechuras.

PRECIOS DE VERDADERA OCASION

No olvidar:

PELETERIA BELGA

BANDERA 125

La casa vende al contado y con grandes facilidades de pago. Visite nuestra casa.

A—25

IMPERIO: 6.30 y 9.30

Reprise del éxito de las funciones de lujo del Domingo

Espinas y Azahares

hermosa comedia dramática social del First National por EDITH ROBERTS, Kenneth Harlam y Stella Taylor.

MAÑANA SABADO FOX

El estreno sensacional de aventuras por

FRANKLIN FARNUM

y Francis Ford:

"EL REY DEL LAZO"

DOMINGO: EN FUNCIONES DE LUJO:

FIRST NATIONAL CIRCUIT 1924

Estrena la preciosa super-producción social, caluroso llamado de espíritu moderno para el corazón femenino,

EMANCIPACION

creación de la hermosa actriz HOPE HAMPTON

LUNES

LOS MISTERIOS DE PARIS

¡ABSOLUCION!...

"Y A PESAR DE VER EN AQUELLA PECADORA A LA ASESINA DE SU MADRE, EL SACERDOTE ALZO LA MANO Y PRONUNCIO LAS SACRAMENTALES PALABRAS"

CULMINANTE ESTRENO PATHE-PARIS

MIERCOLES

Las películas de arte se estrenan en el

SETIEMBRE y BRASIL

HOY

Platea numerada $ 2

Sábado

EL BORRACHO

MORIR POR UN BESO DE AMOR

¡Morir cuando se está en los umbrales de la terrena felicidad, cuando está a punto de realizarse el sueño de amor de toda la vida! Ella había vivido mientras su corazón era un erial, unida a un hombre grosero a quien no amaba. Y ahora, que estaba decidida a romper el forzado juramento de nunca más casarse que había hecho al egoísta moribundo, ahora que sus labios habían libado otros amados labios, ahora la ciencia declaraba que para ella amor era sinónimo de muerte. ¡Estaba enferma de un mal incurable al corazón, y éste estallaría en un arrebato de placer y pasión! ¿Se puede suponer mayor tormento? ¿Era una crueldad del destino o una venganza del muerto?

MARIA JACOBINI

ha hecho una genial creación del rol protagonista. Ella ha puesto alma y vida en su papel y ha caracterizado maravillosamente el carácter y la figura de esa flor de invernáculo quemada por el sol del amor.

Producción verdaderamente artística, joya del género romántico, desarrollada en los más bellos paisajes de Venecia, Palermo y Nápoles, y en la aridez imponente de Sicilia.

Espectáculos de Aurelio Valenzuela B. y Cía.

Exclusividad de la Cía. Cinematográfica Italo-Chilena

La orquesta acompañará la proyección con música especialmente adaptada.

Las escenas patéticas serán acompañadas con

CANCIONES CANTADAS

DOMINGO

Un drama de la Gran Muralla

MUNICIPAL

"LO CURSI" Y "LA CENA DE LOS CARDENALES"

Con una concurrencia distinguida efectuó sus dos representaciones la compañía que encabezan Ernesto Vilches e Irene López de Heredia. "El amigo Teddy" y "El marido ideal", tuvieron la interpretación cumplida que acostumbran los elementos de esta magnífica compañía española. El programa de hoy Viernes de moda está formado por la comedia benaventina "Lo cursi" y el magnífico poema del poeta portugués, "La cena de los cardenales".

En la obra de don Jacinto Benaventa, los roles básicos estarán interpretados por Irene López de Heredia, Ernesto Vilches y Rafael Bardem, estando los roles episódicos a cargo de los más destacados elementos del conjunto.

"La cena de los cardenales", estará interpretada por Vilches, Bardem y Soriano Viosca, artistas que hacen una creación de sus respectivos roles.

—Mañana dos funciones.

Esta noche debuta en el Unión Central Retes-Jarque, con "La Mazurka Azul"

Por primera vez se presenta en un teatro del centro, el Unión Central, la Compañía Retes-Jarque, que hasta ayer trabajó con éxito en el Coliseo de la Avenida Matta.

Reina entusiasmo en el ánimo de nuestro público, por asistir a las veladas que dará este simpático conjunto de operetas en el que sobresalen Blanca Larini, Aurorita Cortadellas y Rosita Giné, entre el elemento femenino y Manuel Gironella, Vicente Jarque y Rogel Retes, su director y metteur en scene, entre el masculino.

El debut de esta noche se hará con la celebrada opereta del maestro Lehar "La Mazurka Azul", obra que sirve para la presentación de esa tiple cantante señorita Larini y del primer actor cómico Rogel Retes, que tiene a su cargo el rol de Engelbert y Adolar, del que saca gran partido.

La orquesta la dirige el conocido maestro señor Contardo.

"La Sombra" y "María Antonieta" hoy en el Santiago

La sombra es el título de una de las más bellas obras del célebre autor italiano Darío Nicodemi. La compañía del Santiago nos la dió a conocer hace algún tiempo, y, a pesar de su éxito, fué retirada del cartel para dar sitio a la serie interminable de estrenos que nos ha ofrecido el conjunto que dirige Juan Domenech.

Hoy la dirección artística nos ha sorprendido muy gratamente con la noticia de la aparición en el cartel del Santiago, de la preciosa producción de Nicodemi, pues se trata de una obra bellísima que justifica todos los entusiasmos. Nuestras familias, muy especialmente, han de darse cita a la vermouth por la excelente compañía, ya que en esa cómoda sección será llevada a escena.

—La función de la noche ofrece el atractivo extraordinario del estreno de la linda obra histórica. "María Antonieta.", una verdadera joya de la escena francesa, que, por lo mismo, ha encontrado una aceptación entusiasta.

Concepción Olona ha logrado en la interpretación de la protagonista uno de sus éxitos más rotundos, por lo que la función de esta noche tiene también este atractivo.

Pina Gioana celebra esta noche su Serata D'onore

El último vals, preciosa opereta de Straus, es la obra elegida por Pina Gioana para su función de gracia y beneficio que se celebra esta noche en el Teatro La Comedia.

Nuestras más distinguidas familias han manifestado su simpatía y su cariño por esta distinguida artista que cumple como ninguna con los requisitos de mesura y distinción que exige nuestra sociedad para sus favoritas.

Su actuación en nuestra capital data de muchos años a esta parte y siempre ha recibido del público santiaguino las ovaciones más justas y entusiastas. Pina Gioana se ha manifestado siempre agradecida de las manifestaciones de cariño con que la ha distinguido nuestro público y, en su benevolencia, le ha dado especial valor a los cariñosos agasajos del público chileno al que ella estima como muy culto y sincero.

Su serata d'onore ha de congregar en la Comedia una concurrencia pocas veces vista. Desde luego, se han apresurado a tomar las localidades de preferencia las más distinguidas familias de nuestra sociedad, las que se aprestan para festejar a la artista en su función de gracia y beneficio.

La preciosa opereta "El último vals", se presta admirablemente para el lucimiento de Pina Gioana, por lo que el público podrá verla esta noche en el máximo de sus facultades.

Italo Bertini se ha asociado a este merecido festejo tomando a su cargo la interpretación de dos de los papeles de más importancia de la obra y, así, lo veremos esta noche en el tenor cómico del primer acto y en el complicado príncipe Pablo, del último acto.

Habrá, además, números de baile por la pareja Rossi y Rosy, y otras sorpresas de mucho interés.

Alhambra y Victoria

HOY 6.30 Y 9.30

Los Misterios de París

Estreno de la función 5. capítulos "EL NOTARIO JAIME PERRAND" y "LA FAMILIA MARTIAL".

MAÑANA

ACONTECIMIENTO DE ARTE EMOTIVO

¿DONDE ESTARA MI HIJO?

SUPERIOR A "LA VUELTA AL NIDO"

MUSICA

EL CONCIERTO SINFONICO DE ESTA TARDE EN EL TEATRO MUNICIPAL

"Le Martyre de Saint Sebastien"

Como hemos venido anunciando, esta tarde a las 6.30 P. M., se llevará a efecto en el Teatro Municipal, el concierto sinfónico que ha organizado



PROF. AMERICO TRITINI

el profesor señor Américo Tritini, con la cooperación del director de nuestro Conservatorio Nacional de Música, maestro Enrique Soro.

De antemano podemos augurar a esta velada un amplio éxito ya que existe en abono de ello el suceso obtenido por el profesor Tritini en los conciertos que todos los años nos ofrece. Y ahora, este concierto sinfónico en que tomarán parte, formando la orquesta, sotenta profesores escogidos entre las mejores figuras de nuestra capital y de Valparaíso, la dirección estará a cargo de un artista prestigioso que en la materia, lógicamente, no tiene en nuestro país quién lo supere.

En cuanto al empeño que ha gastado el profesor Tritini, por hacer de este concierto una velada artística de verdadero mérito, no podemos menos que reconocerle su tesonera labor, formando desde luego un conjunto orquestal numeroso y presentando un programa que es una novedad.

No podemos desconocer que de todas las audiciones musicales que tenemos todos los años, corresponde a las que organiza este joven maestro un lugar prominente ya que siempre son audiciones sinfónicas bien preparadas y son éstos precisamente los conciertos que para que obtengan éxito es necesario sacrificios de toda índole. Ahora, como en ocasiones anteriores el profesor Tritini no ha reparado en obstáculos para la realización de su vehemente deseo de que se haga en nuestro país labor artística.

En otra de sus audiciones ha presentado, como ahora, obras que han sido una primicia para Chile. Recordamos así sus conciertos "Saint Saens", y el del año pasado dedicado a músicos rusos.

Como ya sabe, nuestro público por las informaciones que hemos venido dando, el objeto principal de esta audición es el de dar a conocer una obra sinfónica de Claude Debussy, el genio musical francés creador de una escuela en que sus imitadores han ido generalmente al fracaso. Y es muy comprensible que tal cosa haya sucedido ya que el género impresionista é imitativo sustentado por este autor ha sido el fruto de una "manera de sentir", y nó la expresión de un conocimiento técnico de la armonía en que se ponen en juego tales o cuáles disonancias. Esta composición está basada en la obra de Gabriel D'Annunzio "El Martirio de San Sebastián", uniéndose con este motivo, el vibrante cerebro del poeta italiano con el alma de uno de los más grandes músicos de la última época.

Se ejecutará además el gran concierto para piano y orquesta de Tschaikowsky; el profesor Tritini tendrá a su cargo la parte de solista. Doble motivo de elogio para el joven maestro, ya que teniendo la responsabilidad de la organización de una velada de esta especie, se presenta también él rindiendo personalmente culto a la belleza. Terminará el concierto con el preludio de Ricardo Wagner "Lohengrin".

NOTICIAS CINEMATOGRAFICAS

"MORIR POR UN BESO DE AMOR"

Se estrenará hoy en los Teatros Setiembre y Brasil

El romanticismo no ha muerto. La mejor prueba de nuestra aseveración es el éxito que obtienen actualmente las películas románticas. "La dama de las camelias", "Jocelyn" y "Golondrina" son temas que siempre tienen admiradores que llenan los teatros cada vez que se anuncian.

"Morir por un beso de amor", es una de estas obras. En el género dramático es una verdadera joya. Tiene la finura y delicadeza de la obra de Lamartino y deja en el ánimo del espectador una impresión de pena como si la heroína hubiera sido cosa muy cercana nuestra. Además, esta joya está engastada en bellísimos escenarios. Todo lo que de bello tiene Italia, todo lo que puede ser de interés para un turista culto y artista, ha sido aprovechado por el director de esta obra.

María Jacobini es la heroína. Ella es la viuda joven y hermosa que se ha recluído en un viejo caserón para cumplir el voto de eterna fidelidad que hiciera a su marido moribundo.

Con el encierro continuado su salud se ha resentido. Su joven cuñado la convence de la necesidad de ir a París también para visitar a un médico. En el viaje se enamora y comprende que hasta entonces no ha conocido la verdadera vida. Ella no todo en pena, también. Pasean su idilio por los más encantados de Venecia, Nápoles, en el cálido sol de Sicilia, en medio de las alegrías modernas de París. María estaba decidida a cumplir su juramento. ¿Con qué derecho egoísta que había sido para ella

Splendid

DIRECCION MAX GLUCKSMANN
EL PRIMER CINE DE CHILE

HOY — 8.o "VIERNES DE MODA" Nuevas fotografías del concurso de Bellezas.

6.30 Y 10.30

Estreno del sublime y conmovedor poema pasional de gran lujo, cuyo argumento es la dolorosa novela de una mujer a la que su esposo acusa injustamente de infidelidad,

LUCHA de CORAZONES

POR LA LINDA Y ESCULTURAL

ALICE LAKE

quien luce las creaciones más hermosas de la última moda de París.

EL DOMINGO
ESTRENO EN CHILE DE LA PRIMERA PARAMOUNTH - 1924"

"La Farsante"

por ETHEL CLAYTON

MAÑANA

Estreno de una lindísima y grandiosa super-producción del

"FIRST NATIONAL—1924"

SI TODOS FUERAN ASI

Adaptación de la fomosa novela yanqui "EL ROSARIO" que se publica con folletín en "Las Ultimas Noticias". Creación suprema de la linda

JANE NOVAK

ALHAMBRA Y VICTORIA

"Los misterios de París".—La exhibición de la novela de Eugenio Sué, "Los misterios de París", llega en las funciones de hoy de estos teatros a la parte quinta, que comprende los capítulos El Notario Jaime Ferrand y La Familia Martial. La intensidad dramática que observamos en los episodios anteriores, con la narración de la desgraciada vida de los Morel y la despiadada y criminal actuación del notario Ferrand se intensifica en la parte quinta con hechos que junto con dar idea completa del corrompido espíritu de aquellas gentes señalan nuevas complicaciones de la trama y emocionan al espectador con sus tristes consecuencias.

La función quinta, a causa de estar ya tan próximo el final y de comenzar a preparar en ella el desenlace del drama, es de especial importancia.

IMPERIAL

"Los tres siete".—Tarde y noche este teatro exhibirá hoy la emocionante película dramática de aventuras, titulada "Los tres siete", obra que protagonizan Antonio Moreno y Bull Montana.

ATENAS

Esta sala pondrá fin con sus funciones de hoy a la interesante serie de base histórica "En los tiempos de Daniel Boone", obra que en su parte final marca hechos de señalada importancia y un emocionante desenlace dramático.

POLITEAMA

"Ida y vuelta al Edén".—En ambas funciones se estrena la comedia "Ida y vuelta al Edén". Es la novela de una muchacha que debía casarse con un hombre impuesto por su padre y a quien ella no amaba, ni podía amar. Interpreta el principal rol Doris May.

MINERVA

Chaplin en "Reverendo Karadura".—Este teatro estrena hoy la última creación de Carlos Chaplin, "Reverendo Karadura", película divertida en 5 actos. Acompañan a Chaplin: Edna Purviance, Sidney Chaplin y el Gordo Ambrosio (Testa Forte). Además se dará la obra de Francisca Bertini: "La princesa Jorge".

HIPPODROME

"Jugando con el honor".— En sus funciones de tarde y noche reprisa este cine "Jugando con el honor", interpretada por Buddy Messinger y Hayden Stevenson.

EXCELSIOR

"Día popular".—Un programa triple es el que se ofrece para hoy. La cuarta y quinta función, con las cuales se pone término a la super serial de aventuras "El rey de la rapidez", y un espléndido programa cómico, forman el espectáculo que se ofrece para las funciones de hoy.

PROVIDENCIA

"María Antonieta". — Para hoy, se anuncia el estreno de "María Antonieta", una de las obras más emocionantes de la cinematografía moderna.

Interpreta magistralmente la obra, la hermosa actriz europea, Diana Harenne.

MUNDIAL

"Lourdes". — Hoy especial y noche, exhibe este concurrido teatro de la Plaza Almagro a los Católicos del barrio "Lourdes", visión que exalta los más puros sentimientos religiosos que aviva la fe y demuestra los milagros de las grandes peregrinaciones.

DIECIOCHO

"El Predicador de la fe". — Hoy en sus dos secciones, presenta este elegante teatro, el estreno de la edificante obra social, titulada "El predicador de la fe".

Interpretación de Milton Sills y Ana Forrest.

Fuera de programa en los intermedios: Audición: "Brunswick".

EL MARTES, conocerá Santiago, la más linda vista del año!

UNA SEMANA DE AMOR

la más poética y viril historia de amor ,presentada con los más sibaríticos refinamientos del lujo moderno. Por la lindísima y escultural

ELAINE HAMMERSTEIN

"Ricardo Corazón de León". — La película "Ricardo Corazón de León", que va a estrenar en breve el Splendid Theatre es la continuación de la cinta de Douglas Fairbanks, "Robin Hood", que nuestra sociedad aplaudió el año pasado.

Acerca de esta obra hay mucho que hablar, nada se ha hecho tan completo hasta el presente, tomándose en cuenta que como reconstrucción histórica es lo más valioso que se ha tratado en la pantalla, al extremo de que se da una vida muy intensa a una época tan lejana, tan llena de detalles tan característicos y tan personales. Sus escenas son verdaderos modelos de belleza, los más gráficos exponentes de la vida en aquellos tiempos en que la humanidad se regía por leyes algo bárbaras, pero muy rectas. "Ricardo Corazón de León" hizo en su tierra la página más vibrante de la historia de su patria, varonil, sincera, llena de heroísmos y grandezas. Todo ello aparece en la película tal como debió haber sucedido, francamente, con todo el boato de los tiempos, sus grandes masas humanas, sus pasiones, las formidables guerras, etc. Si ve la famosa cruzada que realizó contra Saladino.

La exhibición privada se hará ante la prensa, críticos, autoridades, intelectuales y determinadas personas de nuestra sociedad. Será en el Splendid en estos días.

CINEMATOGRAFIA NACIONAL

"Los desheredados de la suerte".— Es tan real, tan humano el argumento de esta película nacional que se siente fluir de sus escenas llenas de fuerza las notas amargas que la desgracia pone en nuestra vida; también hay en el tema momentos de dicha para los protagonistas como lo hay para nosotros en nuestra eterna lucha por el vivir. Hoy reír, mañana llorar; así es la vida; ilusión, quimera, un sueño.

En esta película podrán apreciar las madres la sublime abnegación y el dolor intenso de una madre buena; los hijos, el heroísmo de un muchacho que trata de poner a salvo el honor de su familia; las hijas y las novias, el amor platónico de un muchacha ingenua que sin conocer las artimañas del mundo y creyendo en el amor mentido de uno de los tantos canallas que andan destrozando hogares, cae lucantamente en la red que el monstruo le tiende y quien después de deshonraría cobardemente llega hasta mofarse de ella en algunas ocasiones.

"Golondrina", la gran vista nacional. —"Golondrina" el popular drama de Nicanor de la Sotta representado más de 500 veces en los principales escenarios chilenos, es una especie de "La dama de las camelias" de nuestro ambiente. En la cinematografía argentina tiene semejanza con "Milonguita"; pero es más sentida que la obra de María Ester Larena.

"Golondrina" es la bella mujer de nuestros campos que se siente atraída por la gran ciudad. Es como la golondrina que va en busca de sol y de luz. La capital la traga y a los pocos años devuelve al campo una mujer muy distinta de la que antes viniera llena de ilusiones.

"Humanidad", la película noble.—Es "Humanidad" una película que eleva el nivel artístico del cinematógrafo Hace cinco años una cinta de esta naturaleza no habría tenido público, porque la gente culta no iba al cine. Ahora, después de las demostraciones de arte hechas por el cinematógrafo con "El pensador" y "La muerte cansada", es fácil reunir una élite que dé concurrencia a vistas de esta importancia.

"Humanidad" es la obra "Nathan el sabio", de Lessing, el admirable filósofo del siglo XVIII. Es un himno a la paz y al amor entre los hombres de todas las razas y de todas las religiones.

PROGRAMAS DE HOY

AVENIDA. — Especial y noche: "La Machona", por Italia Manzini

NOVEDADES — Especial: "Martín Lutero" Nocturna, "Shimmy, perdición del mundo" y beneficio de Sandra Della y Alberoff

IMPERIO — Especial y noche: "Espinas y azahares", por Kenneth Harlam Edith Roberts y Stella Taylor

ALHAMBRA Y VICTORIA — "Los misterios de París", quintas función

ATENAS — "En los tiempos de Daniel Boone" fin.

REPUBLICA — "Lo que toda mujer quiere".

SETIEMBRE — "Morir por un beso de amor" por la Jacobini

BRASIL — "Morir por un beso de amor", por la Jacobini

ESMERALDA — "Reverendo Karadura" por Chaplin.

MUNDIAL. — Especial y noche, "Lourdes".

SPLENDID.— Hoy 8.o Viernes de moda. 6.30 y 10.30, estreno: "Lucha de corazones", por Alice Lake y Rosemary Theby

5.15 y 9.30, "Un día glorioso", por Will Rogers y Lila Lee.

INDEPENDENCIA. — Hoy, estreno: "La curanderita" o "La fuerza de la Fe", por May Allison y Rodolfo Valentino.

TEATRO DIECIOCHO. — Hoy 6.30 y 9.30 P. M., por Milton Sills y Ana Forrest, "El predicador de la Fe".

Cuarta y quinta función (final) de

EXCELSIOR.— Especial y noche. la serie "El Rey de la rapidez" y programa cómico.

PROVIDENCIA.— Especial y noche, "María Antonieta", por Diana Karenne.

HIPPODROME.— Hoy especial y noche, "Jugando con el honor".

TEATRO ELECTRA.— Especial y noche, "Los labios de mi dama", por Virginia Lee.

IRIS.— "El Reverendo Karadura", por Charles Chaplin (no valen los abonos)

MINERVA.— "Reverendo Karadura", por Charles Chaplin, y "La Princesa Jorge", por Francisca Bertini.

TEATRO POLITEAMA.— Especial y noche: "Ida y vuelta al Eden".

A LOS EMPRESARIOS DE CINE

ROGAMOS A LOS EMPRESARIOS DE LOS CINES QUE TIENEN PROGRAMADA LA PELICULA SUPREMA

LOS AMORES DE UN PRINCIPE

se sirvan retirar hoy de nuestras oficinas las fajas de réclame, a fin de que mañana no se vea otra cosa en Santiago que el nombre del gran espectáculo que será la gran sensación de la temporada.

Universal Pictures Corporation.

CHAPLIN KARADURA

TAMBIEN TRABAJARA HAROLD LLOYD

EN UN CAMPEONATO DE RISA FENOMENAL

Hoy-Esmeralda

REPUBLICA

"Lo que todas las mujeres quieren". —Grace Darmond es la protagonista de la producción titulada "Lo que toda mujer quiere", obra en la que se define claramente qué es lo que constituye la suprema aspiración de la mujer moderna, haciéndose un estudio acabado de la psicología femenina, de sus caprichos y de sus inclinaciones. Se trata de una película social cuya acción se desenvuelve en escenarios del gran mundo neoyorkino. Acompaña a Grace Darmond en su trabajo escénico, Forrest Stanley. Esta cinta constituye el programa del República para sus dos funciones de hoy.

AVENIDA

"La Machona". — Por última vez presenta en sus funciones de hoy esta sala la reedición de la película "Hembra", estrenada con éxito bajo el título de "La Machona". Su argumento está basado en la discutida obra de Victor Marguerittc. La interpretación está a cargo de Italia Manzini.

AGRADECIMIENTOS

Irma Gallardo Valenzuela, hace público sus agradecimientos al Dr. don Carlos Illanes Beytia, por haberla sanado rápidamente de una grave escarlatina que la tuvo desahuciada por la ciencia médica. Su altruismo, abnegación y por sus conocimientos científicos en el ejercicio de su profesión, hacen del Dr. Illanes uno de los médicos más preparados de Santiago.

24 de Abril de 1924.

Av. PRADO 1696.

C. GALLARDO G.

Mañana: SETIEMBRE Y BRASIL

DEBUT DE LA ORQUESTA CANTANTE

TANGOS Y SHIMMIES COREABLES POR EL PUBLICO ESTRENO DE LA SUBLIME PRODUCCION DE TERNURA

EL BORRACHO

INDEPENDENCIA

Hoy estreno "La curanderita", por May Allison y Rodolfo Valentino. — El estreno de una de las más hermosas vistas de la presente temporada se verificará hoy en las dos funciones de este teatro, nos referimos a "La curanderita" o "La fuerza de la fe". Hace en esta obra su creación May Allison, acompañada por Rodolfo Valentino.

Mañana se estrenará "Fruto de la Pasión", por Doraldina y además "Nelly la Gigolette" o "La bailarina de la taberna negra", por la Bertini.

ELECTRA

"Los labios de mi dama". —Presenta en estreno en las funciones de especial y noche de hoy, la cinta de sentimentalismo y emoción, titulada "Los labios de mi dama".

Crea el rol principal Virginia Lee.

Para mañana anuncia la última producción de la ex-esposa de Carlitos, Mildredc Harris de Chaplin, titulada "La fuerza desconocida".

AVENIDA MATTA

Como de costumbre, los días Viernes los dedica esta sala a la presentación de espectáculos de aventuras, en los que se dan a conocer las últimas novedades de este género. Las familias del barrio han recibido bien esta clase de espectáculos y han manifestado su complacencia asistiendo a ellos. Para hoy se cuenta con una buena selección, ofreciéndose dramas del Oeste, la continuación de las seriales que se han exhibido antes, con estreno de nuevos episodios.

SELECTA

"Los modernos fariseos".— Presenta hoy esta sala "Los modernos fariseos". Esta creación, que es el fruto de un estudio social de alta inspiración, trata un tema que a cualquiera tiene que apasionar y que es nada menos que el de dar mayor respeto a la religión y evitar que los malos hombres especulen con ella en bien propio.

COLON

"La Machona".—Pocas obras han revolucionado más al mundo literario que "La Machona", obra que unos tratan de perversa y otros de educadora, pero de educadora enérgica, que destila aquella experiencia que deja el pecado visto de cerca y crudamente. La interpretación es de Italia Manzini.

DELICIAS

Programa doble.—La serial de "Daniel Boone" llega a esta función en sus episodios 10-11-12, los que se estrenan en las dos secciones de hoy. Además se dará otra obra más.

NOVEDADES

El programa de hoy.—En la sección especial de hoy, este teatro estrenará la cinta titulada "Martín Lutero", en la cual se relata una página de la historia. Llama grandemente la atención del espectador los escenarios de esta obra, pues ha sido filmada en los lugares precisos y auténticos en que sucedieron los hechos. En la función nocturna presentará un programa doble y atrayente, constituyendo la primera parte la exhibición de la interesante comedia social titulada "Shimmy, perdición del mundo", cinta que es interpretada por una brillante constelación de astros de primera magnitud.

A continuación va el beneficio de la aplaudida y conocida pareja de bailarines Sandra Della y Alberoff, para cuyo efecto se ha confeccionado un excelente y llamativo programa, tomando parte en él, además de los beneficiados, varios conocidos artistas de los escenarios de la capital.

PROXIMOS ESTRENOS

El Martes de la próxima semana se estrena "Una semana de amor".—Por encargo de la dirección del Splendid ponemos en conocimiento de nuestros lectores que el Martes de la próxima semana, día de gran moda en dicho teatro, es la fecha fijada para el estreno de "Una semana de amor".

Obra es ésta que está destinada a constituir una de las mejores del año, para todos los públicos y especialmente para las niñas de nuestra sociedad, tanto por su absoluta moralidad como por la poesía y belleza no igualada de su argumento y escena de la obra en conjunto. Así ha sucedido en Nueva York y en Buenos Aires, donde la más alta aristocracia ha hecho de esta cinta un espectáculo favorito, y cosa rara, es una obra que tanto gusta a la delicada niña de sociedad como al espectador de galería, lo que indica a las claras la perfección y belleza de su argumento, escenas, presentación, etc.

"Una semana de amor" pertenece en exclusividad a la Casa Max Glucksmann y el Splendid será el único cine que la exhiba.

"Si todos fueran así". estrena mañana el Splendid.—En sus funciones de mañana Sábado ofrecerá el Splendid el estreno de "El rosario", cuyas escenas intensas, emocionantes y poéticas forman un conjunto de hermosura rara vez admirado en producciones de cine; se titula "Si todos fueran así", y sus intérpretes son Jane Novak, Mildred June, Roberto Gordo, Lewis Stone y Wallace Berry.

Las funciones de mañana y pasado en la Sala Imperio.—El estreno de mañana es una película de aventuras, con la que reaparece en nuestros escenarios Franklin Farnum, que en el género cow-boy es tal vez el más aventajado como jinete y por su habilidad para el manejo del lazo. Lo acompaña en su nuevo trabajo escénico el actor Francis Ford. La película lleva el título de "El rey del lazo".

Para las funciones sociales del Domingo está programa "Emancipación" Es ésta una hermosa cinta de argumento especialmente dedicado a la mujer. La interpreta Hope Hampton.

TEATRO SANTIAGO

EMPRESA ERNESTO BOUQUET COMPAÑIA ESPAÑOLA DE COMEDIAS Y OBRAS DE GRAN ESPECTACULO

HOY VIERNES 25 de Abril, HOY Vermouth a las 6.15. Gran éxito **LA SOMBRA, de Nicodemi**

Noche a las 9.15. Grandioso estreno.

MARIA ANTONIETA

Grandioso drama histórico.

TEATRO LA COMEDIA

Empresa Ernesto Bouquet Compañía Italiana de Operetas Bertini-Gioana

HOY VIERNES 25 de Abril, HOY Noche a las 9.15. Grandiosa función de gala. Beneficio de Pina Gioana.

EL ULTIMO VALS

Martes: Serata d'onore de Lia Gloria.

AVENIDA

HOY 6.20 y 9.30

LA MACHONA

Reedición de "HEMBRA", por ITALIA MANZINI

Mañana: **REVERENDO KARADURA**, por CHAPLIN.

TEATRO REPUBLICA

Lo que toda Mujer Quiere

por la elegante actriz, GRACE DARMOND

TEATRO ALAMEDA

SU MISTERIOSO AMOR

por el varonil actor RAWLINSON

DISCOS VICTOR



Discos Recientemente Llegados:

LA MARCHA TRIUNFAL.—por Berta Singerman.

DON JUAN TENORIO.—Escena del sofá.—Por Ricardo Calvo

DON JUAN TENORIO.—Escena de la apuesta.—Por Ricardo Calvo.

DISCOS DE BAILE

ILO.—MELENITA DE ORO.— CAN JOU FORGET.—FOX JAPONES—MY SUN.—BESO DE MUERTE.—DANZA DE LAS LIBELULAS.—MALDITO TANGO.

DISCOS DE SELLO ROJO

MEDITACION DE THAIS.—Souvenir de Drila.

CORE N'GRATO (CARUSO).—Pecchè? (Caruso).

AY, AY, AY, DE FLETA.—A la orilla de un palmar.

QUEREME MUCHO.—Manon, El Sueño (Schipa).

MANON.—AH DISPAR VISION (SCHIPA).—La Dolora (voz).—Por Palet.

ANDREA CHENIER: NEMICO DELLA PATRIA?—Ruffo.

THAIS: DUO DEL AGUA.—Battistini y Jauni.

Fonografía del Pasaje

PASAJE MATTE 25

Solicite un ejemplar de nuestro propio "Suplemento mensual" de Abril

POR CORREO DIRIJASE A CASILLA 3582





Minerva
SAN PABLO
ESQUINA
CHACABUCO

HOY

"REVERENDO KARADURA"
por CHAPLIN

"LA PRINCESA JORGE"
por la BERTINI.

COLOSAL PROGRAMA DOBLE

INFORMACIONES CABLEGRAFICAS DE E

El programa electoral del gobierno francés

EN LAS PROXIMAS ELECCIONES

PROGRAMA EXPUESTO POR M. POINCARE

PARIS, 24.—M. Poincaré, hablando en el banquete de la Federación republicana, esbozó todo el programa, tanto internacional como interno de la próxima Cámara, que constituye el programa electoral del Gobierno y prometió el apoyo del Gabinete a dicho plan.

"La Cámara — dijo—no debe permitir que se nos escape la ocasión que nos deparan nuestro éxito en el Ruhr y el informe de los expertos, como también las decisiones preliminares de la Comisión de Reparaciones para tratar de llegar a una solución definitiva del problema pero, por otra parte, no debemos cambiar las garantías reales que tenemos por simples promesas alemanas ni creer ciegamente lo que dice un deudor que, hasta la fecha, nada ha hecho para redimir su deuda".

Agregó que la próxima Cámara deberá salvaguardiar los derechos de Francia y consolidar la paz mundial, restablecer la situación normal en Oriente, ratificar el Tratado de Lausanne, defender los tradicionales intereses de Francia en el Asia Menor, desarrollar las relaciones comerciales y estudiar un nuevo régimen económico que necesitará de negociaciones con Alemania, y de la obtención de garantías de seguridad.

"El país—agregó—dirá si tiene la intención de proseguir en este programa hasta el fin o si prefiere tomar un camino desconocido a cuyo término encontrará un precipicio. No dudo de su veredicto".

A continuación hizo un boceto amplio y comprensivo, de su programa interno que engloba la restauración de las finanzas por medio de economías sin compasión, introducir una coordenación entre la justicia y los impuestos, colocar definitivamente a Francia fuera del peligro de nuevas ofensivas, restablecer la vida normal en las regiones devastadas, determinar los deberes y derechos de los empleados públicos, reglamentar los detalles de la cuestión religiosa, proteger a las escuelas de modo que no puedan llegar a ser instrumento de secta o partido alguno, proteger la libertad de conciencia y hacer cuanto sea posible para apresurar la rehabilitación y convalescencia de Francia, volviendo a despertar sus instintos de economía, reanimando la producción, y reduciendo el costo de la vida.

"Comprendo — continuó — la grave importancia que, sobre todo, tiene la trágica cuestión de la natalidad; se adoptará el máximum de precauciones posibles contra la despoblación y se hará todo cuanto se pueda para evitar esa amenaza de decadencia nacional".

Hizo notar que, durante los años de guerra, el número de los nacimientos había disminuído a la mitad, de suerte que el número de los individuos que cumplan los veinte años decrecerá proporcionalmente en los años 1935 a 1940, y manifestó que, entonces, Francia tendrá que afrontar inquietantes problemas de carácter industrial, agrícola y militar.

Expuso que debía combatirse sin descanso la desmoralización, el alcoholismo, la tuberculosis y cualquiera otra causa capaz de arruinar la raza. Debe adoptarse una política clara de fomento a las grandes familias, de naturalización de los inmigrantes y de estrechamiento de las relaciones con las colonias.

Declaró que era necesario revisar los procedimientos parlamentarios y expuso que la nueva Cámara y el Gobierno tendrían que emprender una reforma parlamentaria, en cuanto la nueva Cámara se reuniera, a principios de Junio.

Afirmó que tenía confianza en que el Gobierno tendría mayoría en la próxima Cámara, la que no quedaría sometida a la influencia de partido inconstitucional o revolucionario alguno, fuera el de la derecha o de la izquierda, sino que se inspiraría en los inseparables principios de orden, libertad y concordia nacionales.

Atacó las combinaciones de partido y las alianzas celebradas con fines electorales, pues considera que el sufragio universal debe expresarse con integra independencia.—(U. P.)

FRANCIA QUIERE PROBAR SU SUPREMACIA AEREA

Un aeroplano salió de Villa Coublay a las 6.15 A. M., para llegar hasta Japón, por medio de largas etapas sucesivas. — A las cinco de la t no se tenía noticias del avión.

PARIS, 24.—Francia ha entrado a participar en la carrera aérea alrededor del mundo.

Un aeroplano militar partió secretamente con rumbo al Japón, desde el aeródromo de Villa Coublay, en la mañana de hoy, y espera batir el record de tiempo en larga distancia, haciendo un viaje directo sin precedente, pues tiene la intención de no aterrizar sino en Constantinopla, después de cubrir 1.950 kilómetros.

El Ministerio de aviación no anunció la salida de ese avión porque su intención era manifestar, a menos de que tuviera éxito en llegar de un viaje a Constantinopla, que se trataba de una partida falsa.

Sin embargo, se han tomado todas las precauciones necesarias para que esta tentativa sirva para demostrar la supremacía de Francia en el aire.—(U. P.).

PARIS, 24.—El teniente Pelletier Doisy salió de Villa Coublay a las 4.30 de la madrugada; su intención es aterrizar en Bucarest en vez de Constantinopla.—(U. P.).

BUDAPEST, 24.—El avión Doisy pasó sobre esta ciudad a la 1.10 P. M.; siguió rumbo hacia Bucarest. —(U. P.).

PARIS, 24.—Se sabe que el Ministerio de Aviación proyectaba participar en la carrera aérea alrededor del mundo emprendida por los norteamericanos e ingleses pero que, debido a la falta de créditos y a la necesidad de realizar economías, decidió que se realizara un viaje desde Francia a Japón, por largas etapas.

El Ministerio guarda la reserva acerca de los puntos de aterrizaje y declara que no sabe nada sabe respecto de los trabajos realizados por el avión.—(U. P.).

PARIS, 24.—Los aviadores militares y navales del Japón, especialmente invitados, presenciarán el vuelo de Doisy del aeródromo de Villacoublay.—(U. P.).

PARIS, 24.—La hora oficial de la partida de Doisy fué las 4 A. M.

La acompaña solamente un mecánico, a las 5 P. M., se había recibido noticia alguna, pero no se ha recibido noticia alguna del avión desde su partida.—(U. P.).

El término de un incidente

No se han inferido agravios a los atletas chilenos que fueron a Buenos Aires. — El desmentido del Embajador de Chile. — Comentarios de "La Epoca" y "La Nación".

(Correspondencia cablegráfica de Luis María Alvarez, especial para "La Nación")

BUENOS AIRES 24.—"La Razón" reproduce en su cuarta edición, el editorial publicado hoy por "La Nación", de ésa, sobre la actuación de los chilenos en el torneo de Buenos Aires.

El diario "La Epoca", publica un editorial intitulado "No hubo injurias". Dice:

"Por suerte, la propia y expontánea declaración del Embajador de Chile en nuestro país, quien asistió al campeonato sur-americano, quita hasta la probabilidad más remota de que aquí se infirieran agravios a los atletas, porque eso es impropio de nuestra cultura, pues no hubo ni siquiera manifestaciones hostiles destempladas que pudieran molestarles."

El público de aquí, como el de todas partes, tiene su entusiasmo, como en otras ocasiones manifiesta su desagrado. Pero tales manifestaciones son propias de las multitudes que sienten fuertes sensaciones con los deportes. No deben ser interpretadas en ningún momento con malas intenciones, desnaturalizando la verdad. La prensa está en el deber de ser el fiel reflejo de esa verdad, y sin que ésto implique ningún reproche, llamamos la atención a la seriedad y el prestigio de los diarios chilenos, para que no se dejen prender engañosamente, por crónicas maliciosas de sus corresponsales, que en ningún caso pueden llevar el exceso de su susceptibilidad patriótica hasta ensombrecer la cordialidad fraternal que existe entre los dos pueblos."

Termina "La Epoca":

"No damos al asunto mayor importancia. La terminante rectificación del representante diplomático de Chile, desmiente la versión y pone con su punto final las cosas en su verdadero lugar."

Se ha dado por terminado el incidente. Hoy la Cancillería informó a los periodistas que la entrevista que mantuvieron ayer el Embajador Tocornal con el Canciller Gallardo, el diplomático chileno manifestó ser el primer sorprendido con las informaciones malévolas enviadas a cierto diario de Santiago, por su enviado especial. 4

Declaró el diplomático chileno que inmediatamente había comunicado a su Gobierno la inexactitud de tales versiones, puesto que él personalmente había comprobado la compostura del público, tanto con los atletas argentinos como con los chilenos.

Agregó que también había visto cuán auspiciosamente trató la prensa argentina a los delegados chilenos.

Se sabe ahora, pues—y así lo informa "La Nación" de aquí—la forma en que llegó a la empresa del cable el despacho injurioso para la Argentina, transmitiendo una falsedad, sólo con un propósito inconfesable. Dice al respecto "La Nación":

"El telegrama que ha dado origen a la incidencia fué redactado por el enviado especial que un diario chileno destacó en Buenos Aires, para que hiciera una información sobre el campeonato atlético suramericano. El telegrama, como todos los que son enviado especial transmitido, fué entregado a la agencia cablegráfica que habitualmente maneja el telegrafista chileno las informaciones locales, agencia que, a su vez, lo entregó a la empresa cablegráfica, figurando su firma solamente los efectos del trámite. Cumplido se así las instrucciones impartidas por la dirección del diario vecino país, a su enviado especial y a su agencia en ésta. Pero más, una vez producida la incidencia, se dirigió por nota a la empresa cablegráfica protestando la intervención que había cumbia."

Agrega "La Nación", refiriéndose tando esta explicación, que la agencia en referencia es la agencia Austral, y el corresponsal fué dido don Alberto Warnes.

BUENOS AIRES 24.—El diario "Crítica" publica hoy un comentario titulado "Termina mente el ingrato episodio".

Dice que el Embajador de Chile, señor Tocornal, ha recibido su Gobierno un telegrama con desmentido oficial de la falsa información periodística transmitida diario de Santiago, según la cual los delegados chilenos al torneo atlético suramericano en Buenos Isidro han sido agraviados y juriados gravemente por el público local.

Agrega que la apertura de convención del diplomático chileno liquida en definitiva el incidente —ALVAREZ.—(Especial).

EL ALZA DEL FRANCO CREA UNA SITUACION PARADOJAL

La industria que, a causa de la baja, compraba sumamente caras sus materias primas, no puede ahora vender sus productos debido al alza.

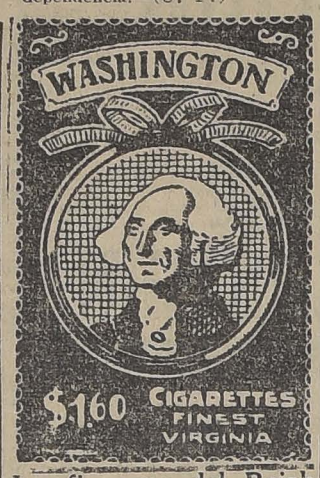
(Correspondencia cablegráfica de Webb Miller, especial para "La Nación")

PARIS 24.—Se ha desarrollado una situación paradojal como consecuencia de la rápida alza del franco, que esta mañana se cotizó alrededor de 15 por dólar y de 67 por libra esterlina.

El comercio francés, que tuvo mucho que sufrir durante la baja, porque las materias primas extranjeras resultaban sumamente caras, tropieza ahora con dificultades para vender sus productos manufacturados en el exterior, debido al alza.

Se sabe que en especial, han sido afectados los industriales del Norte de Francia, como también los especuladores, que dos meses atrás jugaron sobre la baja y que ahora tienen que cambiar por completo de táctica.

En opinión de muchos financieros, el franco tiene todavía que subir, aun cuando sea sólo ligeramente; habrá fluctuaciones en los próximos meses; pero no de importancia. En los círculos comerciales se desea ansiosamente la estabilización, que permitirá la reanudación normal de los negocios.—MILLER.—(U. P.)



Las finanzas del Reich

BERLIN, 24.— Las entradas diarias del Reich han aumentado durante los últimos diez días, desde 12.000.000 marcos oro a 16.800,000; en esos mismos días los gastos han bajado de 16.500,000 de marcos oro a 13.000,000.— (U. P.)

El Canciller visitará oficialmente a Dusseldorf

BERLIN, 24.—Por primera vez, desde que terminó la resistencia pasiva, se permitirá al Canciller visitar oficialmente Dusseldorff, donde habrá elecciones, autorizándosele para pronunciar un discurso el Domingo.

Hasta la fecha, solamente se permitía a los miembros del Gobierno entrar a la zona ocupada como simples particulares.—(U. P.)

INDIA

El aviador Mac Laren en la India

BOMBAY, 24.— Se asegura que el aviador Mac Laren permanecerá dos días en Karachi para revisar el avión.—(U. P.)

La epidemia de peste en el Pundjab

NUMEROSAS VICTIMAS

ALLAHABAD, 24.— La epidemia de peste que domina en toda la región del Pundjab ha causado desde comienzos de año 54,000 víctimas, de un total de 70,000 casos. En la pasada quincena fallecieron 1,700 personas. —(U. P.)

GRAN BRETAÑA

UNA CARTA DE ABD-EL-KRIN PARA Mr. MAC DONALD

LONDRES, 24.— Un corresponsal especial de "The Daily Mail", disfrazado de moro, acompañado de dos nativos, penetró a la zona del Riff. Entrevistó a Abd-el-Krin, quien le entregó una carta para Mac Donald, que llegó el Martes a poder del premier británico.

La carta dice que el Riff se esfuerza en defender la independencia, mediante la guerra con España. Dice que la campaña española viola los derechos de los hombres.

"En nombre de la humanidad—le dice—apelo a Ud. para que invite a España a limitar sus hostilidades que tantas vidas suprimió". Agrega: "Soy el Emir reconocido del Riff. Me hallo listo para enviar embajadores a discutir las condiciones de paz, siempre que sus términos no afecten al honor del reino y no se comprometa su independencia. De lo contrario, decidiríamos la situación mediante las armas. La victoria se halla en manos de Dios". Mr. Mac Donald se ha negado a comentar esta carta.—(U. P.).

LLOYD GEORGE ATACA LAS DECLARACIONES DEL PREMIER

LONDRES, 24.—Mr. Lloyd George, en un discurso pronunciado en Llandudno dijo:

"Mac Donald dice que permanecerá en el Gobierno tres o cuatro años para llevar a la práctica las ideas laboristas y no las conservadoras o liberales; debe saber lo que significan sus palabras ya que el ideal laborista es el derrocamiento del sistema existente de empresas y de propiedades privadas para reemplazarlas por la empresa nacional y la propiedad comunal. El pueblo de Europa está cansado del idealismo que siguió a la guerra y ahora abraza desesperadamente el materialismo. Todo está silenciado ahora por la plegaria materialista: "Dadnos hoy nuestro pan de cada día".—(U. P.)

Homenaje de Italia a los héroes de Gales

GRICCIETH, GALES 24. — Mr. Lloyd George en un discurso pronunciado ante el monumento a los héroes de la guerra, con motivo de una corona colocada por los italianos, al dar las gracias por esta atención, y en presencia del General Giuseppe Garibaldi y del Coronel Palazzoli, dijo, refiriéndose a la camaradería existente entre Italia y Gran Bretaña:

"Esa amistad hizo mucho por redimir a la Europa y por evitar ciertas molestas posibilidades que se veían venir."

Alabó en seguida la parte tomada por Italia en la guerra y recordó que los italianos pertenecían a una raza que amaba la libertad, que poseía un gran pasado y tenía un futuro aún mayor. En seguida rindió tributo a Garibaldi y al Coronel Palazzoli, y dijo que el nombre de Garibaldi representaba los sueños de libertad que acaricia todo corazón humano."

Palazzoli, al contestar el discurso de Mr. Lloyd George, declaró que Italia jamás olvidará cuando Gran Bretaña corrió en su ayuda en días de grandes desgracias".

BELGICA

Conferencia con M. Poincaré

BRUSELAS, 24. — Se ha anunciado que Theunis e Hymans conferenciarán respecto del informe de los expertos con M. Poincaré el próximo Lunes. Después se dirigirán a Londres.—(U. P.).

ITALIA

"Il Corriere Italiano" ataca el proyecto de inmigración americano

ROMA 24.— "Il Corriere Italiano", que es considerado como el portavoz de los sentimientos oficiales, publica un amargo editorial sobre el proyecto de ley de inmigración americano diciendo que, desde que termina casi completamente con la inmigración, constituye un insulto tan grave para Italia como para el Japón.

Naturalmente,— agrega,— la inmigración es una cuestión puramente interna, pero la medida de reducir a cuatro mil la cuota asignada a Italia cambia por completo todo el aspecto de la situación.

Agrega que, sin eufemismo, puede decirse que la medida tiene por objeto favorecer la inmigración escandinava y anglo-sajona, contra la eslava y la latina, dando el pretexto de superioridad de razas.

"Ha habido —termina— una crasa ignorancia y una mala fe entre los grandes factores que determinaron la actitud de los senadores americanos".—(U. P.

El fallecimiento de la Duse

ROMA, 24. — El premier Mussolini envió una circular a los embajadores y cónsules con motivo del fallecimiento de Elionora Duse, diciéndoles que ella hizo que la lengua del Dante resonara en todos los ámbitos de la tierra.—(U. P.).

El tratado comercial italo - ruso

ROMA, 24. — El barco "Bormida" partió de Nápoles con rumbo a Odessa, iniciando así su primer viaje regular. Viajará entre los puertos del Tirreno y Odessa, de acuerdo con las conclusiones del tratado comercial italo-ruso.—(U. P.).

El Colégio Duse

ROMA, 24.—El Ministro de Educación señor Gentile, ha decretado que la escuela de recitación anexa al Conservatorio de Música de Santa Cecilia se llamará en adelanet Colegio Duse.—(U. P.)

Discutiendo la reorganización de la Liga de las naciones

ROMA, 24.—En el Congreso de Sociología se discutió la reorganización de la Liga de las Naciones.

El representante chileno don Alejandro Alvarez, presidiendo, expuso las reformas, diciendo que el pacto era solamente temporal y que la Liga debía trasformarse, para permitir a todos los países que participaran en ella.

Expresó que, en consecuencia, el pacto debía redactarse en forma aceptable para todos los Estados.

El profesor Valdemar, de la Universidad de Kovno, atacó la actual constitución de la Liga, indicando los puntos débiles.

El debate sobre este asunto continuará mañana. Una vez terminado, se propondrá una resolución que comprenda las reformas sugeridas.

El proceso de los administradores del Banco Sconto

ROMA, 24.—Se inició el proceso de los administradores del Banco Sconto ante el Senado, constituido en Alta Corte de Justicia.—(U. P.)

El estreno de la ópera "Nerón"

ROMA, 24.—Avisan de Milán que aumenta el interés por conocer la ópera Nerón, conforme se acerca la fecha de su representación. La prensa da a conocer el argumento de la ópera de Boito, detallando los trajes, los que fueron dibujados por el mismo Boito.

La presentación de los telones y trajes cuesta más de dos millones de liras. Se calcula que la primera noche las entradas alcanzarán a un millón.

Según las instrucciones dejadas por Boito, Nerón, el protagonista, debrá tener entre 22 y 27 años, modelándosele de acuerdo con el busto que existe en el Vaticano.—(U. P.)

Los funerales de la Duse

PETICION DE LA PRENSA DE ROMA

ROMA, 24.—El Alcalde de la ciudad ha cablegrafiado al Embajador de Italia en los Estados Unidos pidiéndole que represente a la ciudad de Roma en los funerales de la Duse en Nueva York.

Numerosos diarios piden que la Duse sea enterrada al lado de Salvani en la iglesia de la Santa Cruz en Florencia, que es el panteón de los genios italianos. —(U. P.)

ALEMANIA

SE CONFIRMA LA MUERTE DE HELFFERICH

BERLIN 24.— Se han confirmado las noticias referentes a la muerte de Helfferich en el accidente de Bellinzone.

Como aún no han sido encontradas su esposa y su madre, se cree que también han muerto.— (U. P.)

BERLIN 24.— La muerte de Helfferich es un acontecimiento que puede tener grandes consecuencias en la campaña electoral, especialmente por el hecho de que era el leader de los nacionalistas en la campaña contra el plan del general Dawes y se pronosticaba que habría llegado a ser Ministro de Relaciones Exteriores en el caso de un triunfo de los nacionalistas en las próximas elecciones.—(U. P.)

LA COMISION DE REPARACIONES MARCA UN COMPA DE ESPERA

LA RESPUESTA BRITANICA

LONDRES, 24.—La respuesta británica, aceptando el informe del Comité de expertos, será enviado, probablemente mañana a la Comisión de Reparaciones.

Ha sido redactada de acuerdo con las declaraciones formuladas por el premier Mac Donald en la Cámara de los Comunes, o sea manifestando que Gran Bretaña acepta íntegramente el informe, si lo mismo hacen las otras potencias.— (U. P.)

Un compás de espera

PARIS, 24.— La Comisión de Reparaciones marca un compás de espera mientras recibe las respuestas de los diferentes gobiernos acerca del informe de los expertos.

La nota belga llegó y, probablemente, será tratada esta noche.

La británica es esperada mañana, y, de fuente semi-oficial, se anuncia que la carta de M. Poincaré a M. Barthou no constituía la respuesta de Francia, sino que era una carta personal del premier al Presidente de la Comisión de Reparaciones.— (U. P.)

Posible reunión extra-oficial

EN LA MAÑANA DE HOY

PARIS, 24.— La Comisión de Reparaciones se reunirá extra-oficialmente mañana en la mañana, si recibe las respuestas de Gran Bretaña, Francia y Bélgica.

Se sabe que la contestación francesa está lista. Es probable que no habrá sesión oficial mientras no se reciba la respuesta de Alemania. (U. P.)

Resolución de la Asociación Imperial de Industrias alemanas

LONDRES, 24.—El corresponsal de "The Central News" en Berlín comunica que la Asociación imperial de industrias alemanas adoptó una moción aprobando la aceptación dada por el Gobierno al informe de los expertos y pidiendo de las negociaciones. pide al mismo tiempo, que se hagan las modificaciones respecto de la organización administrativa y económica del Reich.—(U. P.)

SUIZA

El accidente ferroviario de Bellizona

LAS VICTIMAS ASCENDIERON A VEINTICUATRO

LONDRES, 24. — Hasta ahora han sido encontrados 24 cadáveres en el sitio donde se produjo el grave accidente ferroviario de Bellizona. Según las informaciones de última hora recibida por los diarios de ésta desde Ginebra, entre las víctimas no aparecen ni norteamericanos ni ingleses. —(U. P.)

GRECIA

Una protesta de los Estados Unidos

ATENAS, 24. — Gran Bretaña, Italia, Turquía y el Portugal han reconocido hasta ahora a la república griega. Papanastasiou declaró que la elección presidencial se verificaría después de seis meses. El ex-premier Zaimis es uno de los candidatos más probables.

Los Estados Unidos han protestado por la aplicación del tratado sobre los capitales a los daños norteamericanos. El gobierno griego declaró que el impuesto era perfectamente legal. —(U. P.)

HOLANDA

LAS NEGOCIACIONES RUSO - HOLANDESAS

LONDRES, 24.—El corresponsal de "The Exchange Telegraph pany" en Amsterdam comunica que los delegados holandeses que han dirigido a Berlín plenos poderes para reconocer "de jure" al Gobierno ruso.

Si las negociaciones de Berlín tienen éxito, es seguro que Holanda llegará a ser la base comercial occidental comercial de Rusia, especialmente en lo que se refiere a la distribución de petróleo y otros artículos.—(eU. P.)

ANTIMONIO Y ZINC EN LINGOTES.
SOLDADURA "DELMAS" PARA FIERRO
CORREAS "COPPER QUEEN".
POLEAS "DODGE" DE MADERA
PLOMO EN PLANCHAS.
PASTA "FOLIAC" PARA CORREAS.
UNIONES DE TODAS CLASES para Correas

OFRECEMOS A PRECIOS CONVENIENTES

Departamento de Mercaderías de
Morrison & Co.
SANTIAGO

Radiotelefonía
LLEGARON!
BATERIAS PARA PLACAS
"BURGESS"



La única Batería Silenciosa adoptada oficialmente por
LA ARMADA Y EL GOBIERNO
de los Estados Unidos de N. A. y por la
RADIO CORPORATION OF AMERICA
La más durable y eficiente. Unicos agentes para Chile:
DAVID WALLACE y Cía.
CALLE BLANCO 937
VALPARAISO
AGUSTINAS 822
SANTIAGO
A—25

No deje morirse sus terneros de la
MANCHA
(CARBUNCLO SINTOMATICO)
Y EMPLEE PARA PREVENIRLA LA
AGRESINA NITTA
QUE PREPARA EL
INSTITUTO BIOLOGICO
DE LA SOCIEDAD NACIONAL DE AGRICULTURA
SAN FRANCISCO 2291 —— TELEFONO 58, SAN MIGUEL

Gran Realización
DE TODAS LAS EXISTENCIAS DE PIELES Y MEDIAS
CASA MANON
Por ausentarme del país vendo las instalaciones y traspaso contrato.
Santo Domingo 1033

LLEGARON
TODOS LOS ARTICULOS DE ULTIMA NOVEDAD PARA EL FRIO:
CHALECOS
BUFANDAS
CALCETINES
POLAINAS
PETOS
ZAPATILLAS
PIJAMAS
CAMISAS
Los precios están fuera de competencia, por ser nosotros, los más grandes importadores en toda la República.
LA CORBATINERA- ESTADO 266 AHUMADA 324
ATENCION.- GUANTES DE LA CONOCIDA MARCA "O N O" A $ 14.80

LICORES Y JARABES DE LA FABRICA EUG. DESPOUY
VENDE EL DEPOSITARIO ALFREDO BLANCHARD —o— CALLE LA BOLSA 83

DE NUESTROS CORRESPONSALES ESPECIALES, VIA EASTERN Y ALL AMERICA CABLES INC., Y DE "THE UNITED PRES"
LOS ORIGINALES DE TODOS LOS CABLEGRAMAS QUE SE INSERTAN EN ESTA SECCION, ESTAN A DISPOSICION DEL PUBLICO EN ESTA IMPRENTA

ACTIVIDADES DEPORTIVAS MUNDIALES

Pancho Villa empata con Young Mc-Kenna

CLEVELAND, OHIO, 24.—Pancho Villa y Young Mc-Kenna empataron a los diez rounds después de una furiosa pelea. —(U. P.)

Felicitación a la Federación Atlética Argentina

BUENOS AIRES, 24. — La Confederación Argentina de Deportes felicitó a la Federación Atlética Argentina por el éxito obtenido en el campeonato sudamericano por los atletas argentinos.—(U. P.).

Tennistas argentinos a las olimpiadas de París

BUENOS AIRES, 24.—La Asociación Argentina de Lawn-Tennis propuso al Comité Olímpico Argentino de las Olimpiadas de París, a los jugadores Héctor Cattaruzza, Carlos Dumas, Arturo Hortal y Armando Zumelzu.—(U. P.)

FRANCIA

El Rey de Grecia en París

PARIS, 24.—El rey de Grecia ha salido de Niza con dirección a esta capital.

La princesa de Grecia del mismo punto se ha dirigido a Londres. —(U. P.)

La muerte de la Duse

UN JUICIO DE MARY GARDEN

CHERBURGO, 24.—Mary Garden refiriéndose a la Duse dijo:

"La pobre señora cometió el error de intentar hacer una jira por los Estados Unidos cuando era una mera sombra de sí misma y estaba tan aniquilada que requería la ayuda del oxígeno para sostenerse durante las representaciones. Lamento muchísimo que haya muerto tan lejos de su patria. —(U. P.)

ESPAÑA

La visita de los Reyes de Italia

MADRID, 24.—Oficialmente se ha anunciado que los Reyes de Italia visitarán Valencia, Barcelona y Madrid. Recorrerán las reales posesiones de Aranjuez, Escorial y Toledo. —(U. P.)

El Directorio y la celebración del 1.° de Mayo

MADRID, 24.—El Directorio ha prohibido las manifestaciones obreras el 1.o de Mayo para evitar la repetición de actos análogos de carácter político y posibles incidentes que tendrían que ser reprimidos con severidad, lo que podría afectar a personas ajenas a la manifestación.

El Directorio entiende que sólo a los patronos y obreros corresponde el reconocimiento del 1.o de Mayo como día festivo.

Este acuerdo del Directorio no limita el goce de la libertad y ha ofrecido reconocer las conclusiones razonables a que pudieran llegar los obreros.—(U. P.)

Team de esgrima argentino a las olimpiadas de París

BUENOS AIRES, 24. — Se ha seleccionado el team de esgrima que irá a las Olimpiadas de París. Es el siguiente: Roberto Larraz, Horacio Casco, Luis Lucchetti, Cipriano Ponz Lezica, Angel Santamarina, Carlos Guerrico, Carmelo F. Camet, José M. Sosa, Francisco C. Bollini, Pedro Nazar Anchorena, Santiago Torres Blanco, Raúl Sola, Carmelo Merlo, Arturo Ponce Costa.

Estos deportistas participarán en las pruebas de florete, espada y sable.—(U. P.).

El boxeador Guzmán en viaje a Chile

BUENOS AIRES, 24. — Los diarios deportivos comentan festivamente el intempestivo viaje del boxeador Guzmán a Chile.—(U. P.)

La intervención extranjera en la vida económica de España

MADRID, 24. — Todas las Industrias de Cataluña han acordado ingresar a la Federación Nacional Industrial con el objeto de oponerse enérgicamente a la intervención extranjera en la vida económica del país, por juzgarla desastrosa.

El profesor Olascoaga publica un artículo en el cual combate el maravilloso cuadro que pintan los defensores de la Sociedad de Industrias Eléctricas y niega la posibilidad de la mágica transformación que se ofrece. —(U. P.)

Una comunicación de don Santiago Alba

PIDE SE LE RESPETE EL DERECHO DE DEFENSA

MADRID, 24.—La censura ha autorizado la publicación de una carta del comandante de artillería Alba, hermano del ex-Ministro en que se confirma que en Diciembre entregó al señor Magaz una carta de su hermano don Santiago, pidiendo que se respetara su derecho de defensa permitiéndole pulblicar un escrito demostrativo de la injusticia de las acusaciones, sin atacar a nadie. Esa comunicación de don Santiago Alba aún no ha sido contestada. —(U. P.)

El tratado comercial anglo - español

MADRID, 24. — Se ratificó el tratado comercial anglo-español.—(U. P.).

ESTADOS UNIDOS

LAS RELACIONES CON PANAMA

SE CREE QUE SE PROLONGARA POR UN MES LA VIGENCIA DEL CONVENIO TAFT

WASHINGTON, 24.—El acuerdo Taft, que reglamenta las relaciones entre los Estados Unidos y Panamá, termina el 1.o de Mayo.

El Departamento de Estado espera anunciar su prolongación temporal debido a obstáculos inesperados que dificultan las negociaciones de un nuevo tratado.

Tanto los comisarios panameños como el Departamento de Estado se manifiestan reservados, limitándose a decir que las conversaciones versan sobre asuntos delicados y que las negociaciones se refieren a 30 puntos, algunos de ellos que pueden originar controversias.

El obstáculo principal ha sido suscitado por la campaña de los comerciantes panameños que desean que el Gobierno de los Estados Unidos abandonen el sistema de comisarías con que abastecen a más de 50,000 personas relacionadas con el servicio de la Zona del Canal.

Los patriotas panameños piden el libre cambio.

Se cree que se prolongará por un mes la vigencia del acuerdo Taft.

Las relaciones entre Cuba y los Estados Unidos

DISCURSO DE Mr. ROWE

NUEVA YORK, 24.— Mr. Rowe pronunció un discurso en la Cámara de Comercio cubana, en el cual hizo notar las estrechas relaciones existentes entre los Estados Unidos y Cuba, lazos que, según Mr. Rowe, deben servir de standard para las relaciones internacionales y al mismo tiempo como un ejemplo al mundo de cooperación y comprensión mutua completos. Declaró Mr. Rowe que, si bien las relaciones comerciales eran muy estrechas, se hacía menester intensificar las de orden cultural.

Firpo está dispuesto a pelear con Romero

Este combate deberá ser el primero de Quintín en los Estados Unidos. — En espera de una respuesta de Tex Rickard.

(Correspondencia cablegráfica de Luis María Alvarez, especial para "La Nación")

BUENOS AIRES 24.—La parodia de tramitaciones que se venían realizando a fin de obtener que Firpo no abandonase el ring parecen destinadas a tener éxito completo. El enviado especial de Tex Rickard obtuvo ayer la promesa del regreso del campeón suramericano a los Estados Unidos, siempre que el empresario mencionado logre la realización de un combate con Quintín Romero, el que tendrá que ser el primero de la serie que debe cumplir el pugilista chileno en Norte América, y el primero también de Firpo.

Parece que esta decisión obedece al anhelo de destruir las apreciaciones que se hicieron a raíz del desafío del pugilista chileno, quien en diversos reportajes indicó que Firpo se había negado a combatir, por razones que sólo se explicaban con el recuerdo de los éxitos de Romero en Europa.

Una vez realizado este combate, se harían otros indicados por Tex Rickard, en condiciones que posiblemente serán estipuladas esta tarde.

Si el promotor estadounidense contesta en el día de hoy a la proposición que anoche se le hizo telegráficamente, las tramitaciones seguirán por el mejor camino para que Firpo llegue nuevamente a disputar el campeonato mundial.

La resolución adoptada anoche se acordó en el último momento, después de una larga deliberación entre Firpo y los delegados de Tex Rickard.—ALVAREZ.—(Especial).

NUEVA YORK, 24. —Quintín Romero sonrió al tener conocimiento de la respuesta dada por Firpo a su desafío.

"Creeré que Firpo viene a pelear conmigo—dijo—cuando le vea, y no antes. Firpo sabe que esta es una buena época para mantenerse fuera de los Estados Unidos".

Sin embargo, conversaciones habidas en las esferas deportivas, que han llegado a oídos de Tex Rickard, indican que se cree que lo que Firpo desea es no medirse con Harry Wills.

Rickard manifestó que, por ahora, el público no desea presenciar el encuentro entre Firpo y Romero, sino que desea que este último demuestre primeramente su capacidad. —(U. P.)

NUEVA YORK, 24. —Los dirigentes de Madison Square, al comentar la rapidez con que Firpo aceptó el desafío de Quintín Romero, reconocen que, eventualmente, se debe dar a ambos pugilistas suramericanos una ocasión para que diriman superioridad pero agregan que ni Tex Rickard ni los demás quieren arreglar la pelea mientras que Romero no haya demostrado su capacidad midiéndose con Floyd Johnson el 9 de Mayo.—(U. P.)

NUEVA YORK, 24.— Tex Rickard, en una declaración con el carácter de exclusiva que hizo a la United Press reiteró la noticia de que Firpo había firmado el contrato para medirse con Wills, pero rehusó sí dar detalles sobre el porcentaje.

Respecto a la nueva decisión de Firpo de pelear con Romero, decisión que parece haber adoptado después de lo dicho por la prensa y público de Chile, declaró:

"Aún no he recibido cable alguno de Homs, mi representante en Sur América, pero es seguro que aceptaré la oferta de Firpo. Sin embargo, todos los detalles están aún en manos de Homs". —(U. P.)

NUEVA YORK, 24. — El encuentro entre Romero y Flody Johnson y el de Paul Berlenbach contra un rival aún no designado, pondrá término el 9 de Mayo a la temporada de box en tiros cerrados.

Tex Rickard, hizo a este respecto, las siguientes declaraciones: Si Romero derrota a Johnson, concertaré entonces, un encuentro entre el chileno y Renault, encuentro que se verificaría en el Velódromo de Nueva York, a fines de Mayo y si logra también derrotar a Renault, entonces llevaría a cabo el encuentro Romero-Wills, en Julio.

En todo caso, agregó Tex Rickard, "si Firpo regresa, todos mis proyectos relativos a Romero, sufrirán una modificación, pues en seguida prepararé el match Firpo-Wills, para que el vencedor se mida con Jack Dempsey, quien se presentará una sola vez durante la temporada.

"Creo, dijo Rickard, que Firpo regresará. Considero que su actual negativa se debe a que no desea pelear con Wills, sino que prefiere hacerlo inmediatamente con Dempsey, pero es el público norteamericano el que exige el match Firpo-Wills como una eliminación. Si Firpo rehusa medirse con Wills y si Romero derrota a Renault, yo concertaré el match entre Romero y Wills y el vencedor, entonces, peleará con Dempsey el presente Otoño, en Nueva Jersey".

"Estoy magníficamente impresionado por la confianza que demuestra Quintín Romero, quien está dispuesto a batirse con todos los contendores que se le pongan por delante. Romero quiere pelear inmediatamente con Wills, pero esto es imposible hasta que no se haya demostrado como un boxeador más capaz". —(U. P.)

LA CARRERA NACIONAL DE GLOBOS LIBRES

SAN ANTONIO, 24. — El globo N.o 3 se vió obligado a aterrizar, destrozada su envoltura, cerca de Napanucka, en Texas; ni el piloto ni su ayudante fueron heridos.

El globo "San Antonio" cayó destruído cerca de Kawcity, en Oklahoma; los aeronáutas resultaron ilesos.—(U. P.)

OKLAHOMA, 24.—Tres globos se acercan a la línea divisoria con Kansas, volando hacia el Norte.—(U. P.)

KANSAS CITY, 24.—Dos globos están aún en el aire después del primer día de carrera y deben haber pasado sobre Kansas City esta tarde.

La última noticia es que se vió pasar a un globo sobre Stilliway, situada a 30 millas al Sur de esta ciudad, siguiendo viaje hacia el Norte.—(U. P.)

KANSAS CITY, 24.—Un globo pasó sobre el campo de Richards.

El globo N.o 14, de la Marina, y un globo del Ejército, fueron divisados sobre Gardner (Kansas) esta tarde.

Todos van en dirección al Norte, a una altura aproximada de 3,000 pies.—(U. P.)

KANSAS CITY, 24.—El globo del Ejército se vió obligado a aterrizar al encontrarse con una tempestad eléctrica.

Cuatro aparatos están aún en el aire.—(U. P.)

SAN ANTONIO, (Texas), 24. — Las corrientes aéreas indican que siete pilotos de la carrera nacional de globos deberían de haber pasado al sur del Missouri hoy en la mañana. Las informaciones recibidas hasta ahora anuncian que los globos han sido vistos en el Dorado, Arkansas, Chikasha y Oklahoma. Todos se mueven rápidamente hacia el Norte. Según los entendidos, todos llegarán hasta el Canadá. —(U. P.)

UN MENSAJE DE MAC DONALD

UN MENSAJE DE MAC DONALD A LOS PUBLICISTAS AMERICANOS

NUEVA YORK, Sir Esme Howard, hablando a la Asociación americana de publicistas y periodistas, leyó un mensaje de Mr. Mac Donald en que el premier británico declara, como estudiante de las cuestiones mundiales, que el bienestar moral y material de la Humanidad debe depender completamente de la cordial amistad y generosidad de sentimientos, "de los Estados Unidos y Gran Bretaña."

Agrega que las amistades internacionales están basadas tanto en la sanción de las simpatías populares que en la acción oficial. Cree que surge, en todo el mundo, la aurora de una nueva era de diplomacia sin egoísmo y expone que la única esperanza de establecer una paz verdadera es fundarla en la amistad mutua y mutual comprensión, sin fuerza, sospechas y disgustos internacionales, que es lo que más está de acuerdo con los preceptos cristianos.—(U. P.)

Buques capturados por los federales mexicanos

WASHINGTON, 24.—El Ministerio de Marina ha recibido un despacho del crucero "Cleveland", que se encuentra anclado en Puerto Progreso, declarando que la canonera mexicana "Bravo" se apoderó de un buque cubano que, según se denunció, llevaba municiones consignadas a los rebeldes cubanos.

Los federales mexicanos se apoderaron además del buque panameño "Bienagaldencio", que llevaba un cargamento de 600 toneladas de carbón para los rebeldes.—(U. P.)

Mr. Daugherty se defiende

COLUMBUS (Ohio), 24.— Mr. Daugherty, en un discurso declaró que había preferido renunciar su cargo antes que contribuir a "traicionar una causa". Declaró que los representantes del Soviet trataban de derribar al Gobierno mediante intrigas entre los senadores norteamericanos. Aseguró asimismo que los sovietistas, después de numerosos fracasos consiguieron por fin apoderarse de la organización laborista. Declaró que en los archivos del Departamento de Justicia existía abundante prueba de la propaganda comunista, propaganda de la cual él dió cuenta al comité del Senado por ser algo de interés público. Aseguró además que los senadores Wheeler y Brookhart estaban influenciados por los comunistas.

Temblores en Honolulu

HONOLULU 24. — Desde hace se halla interrumpido y los caminos veinticuatro horas, se producen frecuentes temblores en todo el distrito de Punadi. El tráfico ferroviario presentan numerosas alteraciones. Los habitantes de la región, sumamente alarmados, han huído a Kapaho, al Sur Oriente de Hilo.

Para ayudar la agricultura

WASHINGTON, 24.— El Comité de Asuntos Agrícolas de la Cámara de Representantes ha informado favorablemente el proyecto de ayuda a la agricultura, de Mac Nary y Haugen, según el cual se crearía una corporación con 200 millones de capital, para comprar y vender los productos básicos agrícolas, manteniendo el nivel de sus precios al de los otros productos.— (U. P.)

El Senado norteamericano aprueba la ley de bonos a los soldados

WASHINGTON, 24.— (Flash bulletin). El Senado aprobó la ley de bonos a los soldados que participaron en la guerra mundial. Esta ley le concede a los veteranos pólizas de seguro por 20 años. —(U. P.)

MEXICO

Cadetes salvadoreños y guatemaltecos

A LA ACADEMIA MILITAR DE CHAPULTEPEC

MEXICO, 24. — El Salvador y Guatemala han comunicado al Gobierno de México el envío de cadetes a la Academia Militar de Chapultepec.— (U. P.)

Detención de un ingeniero americano

MEXICO, 24.—Comunican de Oaxaca que las autoridades han detenido al ingeniero americano Mr. William J. Woodward, acusándole de actividades en favor de los rebeldes.— (U. P.)

BRASIL

Accidente de aviación

RIO JANEIRO, 24. — En el campo de aviación de Alfonsos, el teniente Rubens Mello Souza, se precipitó con el aparato que pilotaba, desde una altura de veinte metros. El aviador falleció. — (U. P.)

RIO JANEIRO, 24.—**El Ministro de Bolivia** tuvo una larga conferencia con el Ministro de Relaciones Exteriores.—(Agencia Americana).

INFORMACIONES COMERCIALES

Mercado de metales

NUEVA YORK, 24.—El estaño se cotizó hoy en la siguiente forma:

Para entrega inmediata, en Abril y Mayo, 49 dólares las cien libras.

Para entrega en Junio, 48 7|8 dólares las cien libras.

Para entrega en Julio, 48 3|4 dólares las cien libras.

El cobre se cotizó hoy a razón de 13 dólares las cien libras para pago al contado.—(U. P.)

Mercado de cereales

CHICAGO, 24.—Se han fijado hoy los siguientes precios para cereales:

Trigo:

Para entrega en Mayo, 102 5|8 centavos oro el bushel.

Para entrega en Julio, 104 5|8 centavos oro el bushel.

Para entrega en Setiembre, 105 3|8 centavos oro el bushel.

Maíz:

Para entrega en Mayo, 75 3|4 centavos oro el bushel.

ARGENTINA

Argentina y las Olimpiadas de París

BUENOS AIRES, 24.— El Comité Olímpico Argentino envió una nota al Club Hípico, comunicándole la ausencia de militares del equipo hípico que debía representar a la Argentina en las Olimpiadas de París. Agrega que esto imposibilita la constitución del mismo en condiciones adecuadas para formar un conjunto digno.

Por tal razón, resolvió dejar sin efecto el nuevo concurso de selección, que se debía efectuar hoy.—

Elogios al Colegio Militar argentino

BUENOS AIRES, 24. — Han sido invitados por el Ministro de Guerra, general Justo, los agregados militares extranjeros acreditados ante el Gobierno argentino. Visitaron esta mañana el Colegio Militar, situado en San Martín. Fueron allí gentilmente agasajados y acompañados por el Director del Colegio, coronel García y los oficiales y profesores.

Visitaron el establecimiento y presenciaron algunas clases que se desarrollaban en el momento en que se dictaban diversos cursos. Los visitantes tuvieron oportunidad de formular cariñosos elogios para el Colegio, que calificaron de modelo en su género, no sólo desde el punto de vista pedagógico, sino también por su admirable organización militar.

Más tarde pasaron a los campos de evoluciones, donde presenciaron diversos ejercicios y pruebas realizadas por los cadetes.

Los agregados fueron obsequiados en seguida con un almuerzo. Habló, entre otros, el agregado militar a la Embajada de Chile.—(Especial).

Para entrega en Julio, 73 1|8 centavos oro el bushel.

Para entrega en Setiembre, 77 5|8 centavos oro el bushel.

Avena:

Para entrega en Mayo, 46 3|4 centavos oro el bushel.

Para entrega en Julio, 44 1|2 centavos oro el bushel.

Para entrega en Setiembre, 44 1|2 centavos oro el bushel.—(U. P.)

Los cambios

NUEVA YORK, 24.—Se han fijado hoy los siguientes tipos de cambio:

Francia, 6,34 1|2 centavos oro por franco.

Bélgica, 5.40 1|2 centavos oro por franco.

Alemania, 4,500 millones de marcos por dólar.

Suiza, 17.72 centavos oro por franco.

España, 13.94 centavos oro por peseta.

Argentina, 32.71 centavos oro por peso.

Chile, 11.20 centavos oro por peso.—(U. P.)

EL FERROCARRIL DE SALTA A ANTOFAGASTA

BUENOS AIRES, 24.— El Ministro de Obras Públicas acaba de recorrer la zona Norte de las líneas del ferrocarril del Estado, y se muestra muy satisfecho de sus observaciones. Se propone activar varias obras públicas en construcción, como ser algunas nuevas líneas que conceptúa de gran utilidad.

Refiriéndose al ferrocarril de Salta a Antofagasta, ratificó sus anteriores conceptos, dando importancia capital a esta línea que acrecentará, a su juicio, el comercio en las provincias del Norte.

Inmediatamente de que sea aprobado el plan ferroviario general que se envió al anterior Congreso, se intensificarán los trabajos en aquel ferrocarril.— (U. P.)

Las próximas fiestas mayas

BUENOS AIRES, 24.— Con el propósito de que las tripulaciones de los buques de guerra se pongan en contacto con la población de Buenos Aires, el Ministro de Marina resolvió que se concentren en el puerto las diversas embarcaciones en las próximas fiestas mayas. — (U. P.)

URUGUAY

Accidente de aviación

MONTEVIDEO, 24. — En la Escuela Militar de Aviación, hubo un accidente. Resultó gravemente herido el teniente Antolín Amaro, a quien se le amputará la pierna izquierda. El sargento Ramón Farías, que le acompañaba en el vuelo, resultó ligeramente herido.— (U. P.).

TRIBUNALES DE JUSTICIA

MOVIMIENTO HABIDO EN 24 DE ABRIL DE 1924

CORTE SUPREMA

Primera Sala

Se ocupó de las causas en acuerdo.

Segunda Sala

1. De ayer. Suc. Cándido Lagos con Banco Hipotecario de Chile y otro, pendiente.

Las demás, no vistas.

Alegaron: Don José Luis Santa María por el recurso, y don Leopoldo Urrutia y don Julio Phillipi, contra el recurso y quedó pendiente.

Tribunal pleno

1 De ayer, recurso de queja de Arturo Pardo, fallado, sin lugar.

Las demás, no vistas.

Alegó: don Roberto Meneses por el recurso.

CORTE DE APELACIONES

Primera Sala

Jueves 24.—Relator señor Bernales

1 Eduardo Melo con Alejo Cáceres, (deserción), sin lugar; 2 María A. Gutiérrez G. Nombramiento de curador especial (apelación de don Jorge Germain), pendiente; 5 Ana Aurora Arredondo de O. con Ana Briceño de Idiáquez, confirmada con declaración; 7 Juan E. Franz con Fisco, (querella de amparo; es parte la Compañía Salitrera Tocopilla), trámite; 9 Benjamín Flores, (quiebra), Víctor Urzúa con Antonio Hidalgo, id.; agregada contra A. Páez y otros, confirmada.

Secretario, el señor Alcalde.

Alegaron: don Salvador Hencar, don Ricardo Abarzúa, en la 1.ª; don Agustín Correa B. con don Oscar Dávila, en la 3.ª; don Nicanor Elgueta por la confirmación, en la 5.ª

Segunda Sala

Relator señor González.

1 Adolfo Espinoza con Municipalidad de Santiago, trámite; 2 José Bascuñán, exención servicio militar, aprobada; 3 Luis Ugarte, id., id.; 5 Víctor León contra Ema Moya y otro, revocada, susp. efectos; 6 Rosalinda Castro contra Clara Pérez, confirmada; 12 Quiebra Salvador Nazar, trámite; no vistas las demás; agregadas, 1 contra Alfredo Barahona y otros, conf. y aprob.; 2 contra Victor M. Silva, confirmada; acuerdo. La quinta de ayer, Tránsito Rivera con Manuel Pestreo; alegaron: en la 5.ª don Luis del Río, revocando y don Rafael Mozó confirmando; en la 3 don Luis del Río, revocando; en la continuación de la 5 de ayer don Santiago Lazo con don Alfredo Moreno.

Tercera Sala

Jueves 24.—Relator señor Gutiérrez

Continuación C. Rodríguez contra F. Guevara y otros, pendiente.

Alegaron: don Eduardo Grez y don Rafael del Canto, con don Víctor Acevedo y don Manuel Oliva.

Cuarta Sala.

Relator señor Mac-Iver.

1 Contra Teófilo Jacial, casada de oficio; 2 contra Bartolomé Coll, id., id.; contra Elvira Fritz, confirmada; 4 Casimiro Abad con Manuel Cañete, acuerdo; 9 Miguel A. Silva con Matilde Barboza v. de S., trámite; 11 Dionisio Celery con Villalón y Cía., trámite; 12 Rosa Amelia Chacón con Gmo. Avila, trámite; 13 Manuel Alvarez con Rafael Medina y otros, trámite; no vistas las demás.

De acuerdo contra Alfredo Bunde, revocada.

Alegaron: en la 1 y 2 don Arturo Vaias Olea, casando. En la 4 don Ezequías Allende con don Alfredo Meyerholz.

¿Desea Ud. Ganar Carnes y Embellecer su Figura?

(Lea lo que dice un médico)

"Muchas personas delgadas comen de 2 a 3 kilos de alimentos nutritivos todos los días, y no aumentan ni un solo gramo de carne; mientras que muchas gentes robustas comen muy poca cosa y engordan continuamente. Es ridículo alegar que esto se debe a la naturaleza de cada persona. Los delgados continúan siendo delgados, porque carecen de la facultad de asimilar sus comidas; de ellas extraen y absorven lo bastante para mantenerse con vida y al parecer saludables, pero nada más; y lo peor del caso, es que nada ganarán con comer con demasía, pues que ni una docena de comidas al día les ayudará a ganar un kilo de carnes. Todos los elementos que para producir carnes y grasa contienen estas comidas, permanecen en sus intestinos, hasta que son arrojados del cuerpo en forma de desperdicios. Lo que dichas personas necesitan, es algo que prepare estas substancias que produçen carne y grasa y las ponga en condición de ser absorbidas por la sangre, asimiladas por el organismo y distribuídas por todo el cuerpo.

"A toda persona que desee engordar, yo siempre aconsejo que tome una pastilla de CARNOL con cada comida. CARNOL es una combinación científica de siete de los más poderosos y eficaces ingredientes de que dispone la química moderna para producir carnes. Es absolutamente inofensivo y altamente eficaz, y una sola pastilla con cada comida, a menudo aumenta el peso de una persona delgada, a razón de 1 ó 2 kilos por semana". CARNOL se vende en las farmacias. Depositarios: Daube & Cía., Santiago, Valparaíso, Concepción y Antofagasta.

SAN ISIDRO 261

OCASION UNICA



que debe aprovecharse esta semana: Realización de todos los modelos nuevos de lujo: Amoblados estilo "Morris", valor, $ 320, rebajados a $ 195. Amoblados estilo "Mision", valor 380, rebajados a 250 pesos. Amoblados estilo "Maple", valor, $ 350, rebajados a $ 225. Hay más de 20 modelos de lujo todos con grandes rebajas de precios. Hay también juegos a $ 36; $ 75 y $ 120. Canastos de todas formas y clases a precios bajísimos. Gran Fábrica Inglesa de Muebles de Mimbre establecida el año 1902. Unica premiada con grandes premios de Honor y Primeros Premios en las Exposiciones de Buenos Aires y Santiago.

G. JEFFS

SAN ISIDRO 261

CONSTRUCCIONES METALICAS

EN GENERAL

GRANDES Y PEQUEÑAS

PUENTES
TECHUMBRES
TORRES
ESTANQUES, Etc. —

ADOLFO A. WAINER

INGENIERO

MAESTRANZA SANTA - ELENA

CASILLA 1910. — TELEFONO 110, SANTA ELENA

AVENIDA SAN EUGENIO 301 - 457

AL LADO ESTACION ÑUÑOA

EN PLAZA

BRASIL

REGIA CASA HABITACION

altos y bajos, seis dormitorios, salón, escritorio, terraza, hall espléndido, comedor sumamente elegante, construcción sólida.

PRECIO DE OCASION: $ 130,000

Mayores datos darán

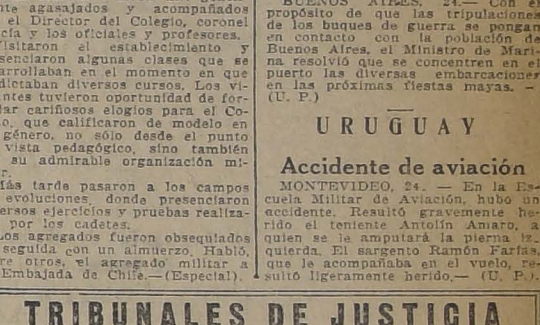
VALLEJOS Y PETROWITSCH

1148 AGUSTINAS 1148 — Oficina D.

¿SI TIENE CANAS?

Cúrelas con el famoso ESPECIFICO BOLIVIANO BEN GURIA, único reconstituyente del cabello.

DR. RAFAEL BENGURIA. MONEDA 875. TELE FONO 882. CASILLA 2426. —— SANTIAGO



el dolor de oído

es uno de los más terribles padecimientos. Las aplicaciones externas y los lavados suelen ser ineficaces o calmar muy relativa y lentamente. Lo que se desea en esos casos es un alivio rápido y completo. Con lo único que puede obtenerse es con dos tabletas de

INSTANTINA

La acción de este analgésico moderno es tan admirable que el más vivo dolor de oído cede como por encanto, en pocos momentos. Con igual eficacia obra en los casos de dolor de cabeza, muela y garganta; neuralgias; jaquecas; resfríos, etc.

BAYER

INSTANTINA

VALPARAISO (AGENCIA: ESMERALDA 109) (DE NUESTROS CORRESPONSALES)

LA PRORROGA DE LA ASOCIACION DE PRODUCTORES DE SALITRE

EN UNA IMPORTANTE REUNION HABIDA AYER SE LLEGA HASTA OBTENER EL NUMERO REGLAMENTARIO PARA DICHA PRORROGA; PERO SE EXIGE EL INGRESO DE LAS OFICINAS NORTEAMERICANAS

SE SUSPENDE LA REUNION HASTA EL 1.º DE MAYO PROXIMO

Con marcada impaciencia se esperaba la reunión de los asociados salitreros para seguir la discusión de los Estatutos cuya base es la prórroga de la Asociación por seis años más.

En la mañana de ayer conferenció con el Directorio de la Asociación el señor Ministro de Hacienda y manifestó que tanto él como el Presidente de la República estaban dispuestos a prestar toda su ayuda a esta institución, idea que corroboró más tarde a nombre del señor Alessandri el Delegado del Gobierno señor Tomás Ramírez Frías, que vino a dicha reunión.

El señor Ministro de Hacienda se dirigió ayer a los representantes de las firmas Sabioncello y Luis J. Moró, que son las que actualmente se oponen a dicha prórroga, manifestándoles que el Gobierno de Chile estimaba de absoluta necesidad el ingreso de sus oficinas a la Asociación.

En la reunión de ayer se encontraban representados 87,698 votos, o sea el 96.63 por ciento de su total, siendo que para tomar decisiones se necesita sólo el 90.75 por ciento.

En la reunión anterior se llegó hasta obtener el número de 83,684 votos a favor de la prórroga, cifra que fué aumentada ayer con los votos del señor Carlos Briggs, que suman 3,509; Simón, 1,167; Baburizza, 2,675.

Los demás votos dispersos que corresponden a la Taltal, a las oficinas que representan los señores Sabioncello y Moró, etc., exigen como condición previa que ingresen los salitreros norteamericanos que se encuentran asociados en la ley sobre trust llamada Ley Sherman, de que tanto se ha hablado.

En esta situación, quedó la reunión de ayer bastante adelantada es cierto, pero sin que se llegara a un acuerdo definitivo, por lo que hubo de suspenderse dicha reunión para continuarla el Jueves 1.o de Mayo próximo.

Las salitreras norteamericanas tan discutidas tienen una capacidad productiva de 700,000 quintales anuales más o menos.

FEDERACION DE ESTUDIANTES DE VALPARAISO

EL NUEVO DIRECTORIO

Anoche se terminó la elección del Directorio que regirá los destinos de la Federación de Estudiantes de Valparaíso durante el año que se inicia el 1.o de Mayo próximo y termina en la misma fecha del año 1925.

Salió elegido presidente el señor Camilo Mori Ganna.

Vice-presidente, señor Gastón Jacob.

Secretario, señor Eduardo Pradell.

Pro-secretario, señor Aflonso Rojas.

Tesorero, señor Oscar Gompert Ganna.

Directores: señores Abelardo Contreras, Víctor Riofrío, Germán de Caso, Erwin Luhrs y Ernesto Tricot.

La estada del Ministro de Hacienda en Valparaíso

En el expreso de la tarde de ayer regresó a Santiago el señor Belfor Fernández después de haber estudiado en Valparaíso todos los servicios relacionados con su cartera.

Al mediodía de ayer el señor Fernández fué invitado a almorzar en el Banco Español.

Después de almuerzo visitó, acompañado del señor Intendente, las oficinas de la Tesorería Fiscal imponiéndose del pésimo estado en que se encuentran.

Después se reunió en la sala de despacho del señor Intendente con el Director del Territorio Marítimo, Vicealmirante señor Aguirre; y el Gobernador Marítimo, Capitán de Navío señor Bahamonde, para conocer la opinión de estos caballeros sobre la construcción del desembarcadero en la cabecera del Espigón de Atraque.

Los funcionarios nombrados, que son los más capacitados para opinar sobre esta materia, estuvieron de acuerdo con el señor Intendente y el Administrador de las Obras del Puerto en que era de imprescindible necesidad la construcción de dicho desembarcadero y que Valparaíso no podía carecer de él por más tiempo.

El señor Fernández llevó en su cartera de apuntes todos estos asuntos para resolverlos en su despacho en Santiago.

El Ministro de Bolivia en Argentina

A bordo del "Orita" llegó ayer a Valparaíso para seguir a la Argentina en la combinación del Sábado próximo, el nuevo representante del Altiplano, señor Eduardo Díez de Medina y su familia.

El señor Díez de Medina fué saludado a bordo por el Cónsul de Bolivia, señor Alcides Granier, y por el secretario de la Intendencia.

El distinguido diplomático va a Buenos Aires por seis meses, tiempo que durará una licencia que ha obtenido el propietario de dicho cargo, señor Villazón.

El señor Díez de Medina estuvo hace diez años en la Legación de su patria en Santiago, y recuerda gratamente su estada entre nosotros.

En Antofagasta fué muy atendido por las autoridades y la sociedad chilena.

El Encargado de Negocios de Colombia

Regresó a Santiago el Encargado de Negocios de Colombia, señor Pedro Ignacio Reyes, que vino a este puerto a vigilar el embarque de los 100 caballos de raza chilena que adquirió para el Ejército de su patria, y que, como informamos ayer, fueron embarcados a bordo del "Athos", que van a a cargo de cinco cuidadores chilenos.

La fábrica de conservas de San Francisco de Talcahuano

La Dirección del Territorio Marítimo de Valparaíso ha recibido del Ministerio respectivo, una nota trascrita por la Dirección General de Sanidad, en la que esta repartición se queja de la firma Solá Hermanos, que tiene una pesquería y fábrica de conservas en San Vicente de Talcahuano.

La Dirección de Sanidad dice que habiendo comprobado que algunas de las conservas preparadas por esta firma estaban en estado de descomposición, hizo realizar una visita de inspección a este establecimiento y le fué terminantemente negado el entrar a dicha fábrica. Por estas razones, la Dirección de Sanidad le pide que le apliquen las sanciones del caso.

Con este motivo la Dirección del Territorio Marítimo a trasorito estos antecedentes al Gobernador Marítimo de Talcahuano, exigiéndole la cancelación del permiso que tenía la firma Solá Hermanos para realizar la pesca.

El "Blanco Encalada"

A las cuatro de la tarde de ayer zarpó de Juan Fernández para seguir a Arica el crucero "Blanco Encalada" que hace el viaje de instrucción de los guardiamarinas.

El "Angamos"

Hoy se dirigirá a Talcahuano el trasporte "Angamos". A su bordo se dirigirá a Talcahuano el capitán de fragata, señor Armando Reyes del Río, que va a hacerse cargo de su nuevo puesto de comandante del "Uribe", fondeado en aquel puerto.

ones salitreras

La Asociación de Productores de Salitre, recibió ayer de sus delegados en Londres, y Nueva York, las siguientes cotizaciones:

A) DE LONDRES:

Salitre.— Demanda es viva en Francia y Bélgica. En otros centros es satisfactoria.

Cotizamos salitre de 95 o|o c. i. f., por vapor en puertos entre Burdeos, Hamburgo, compradores para llegada inmediata, a £ 13.3.6 Vendedores £ 13.5.0.

Fletes.—Salitre, sin alteración desde últimos avisos.

Granos: Río de la Plata a Reino Unido. Continente, Mayo £ 1.11.3. Junio: £ 1.8.3. Julio £ 1.7.0.

B) DE NUEVA YORK:

Salitre.— Sin alteración. Cotización última dolars 2.60 a 2.65 las 100 libras, por lotes de carro completo, ex-vapor puertos del Atlántico.

Sulfato de Amonio.— Sin alteración. Cotización última, dollars 3, las 100 libras.

Flete.— Comercial, sin alteración. Cotización última dollars 5.50 a 5.75 la tonelada inglesa.

EL CRIMEN DE LA PENSION FORNOS

EL JUEZ INTERROGO AYER A LOS DETENIDOS. — ZÚÑIGA CONFIESA DE PLANO SU DELITO.

La tensión nerviosa que había en el público porteño debido a que aún no se aprehendía a Julio Zúñiga, el asesino de Mercedes San Martín, ha quedado aquietada después de la aprehensión del culpable de que dimos cuenta en nuestra edición anterior.

Sin embargo, no menos de 100 personas se agolparon ayer desde temprano en las puertas de la Sección de Seguridad, curiosas de ver al aleve so asesino.

Este, como dijimos ayer, desde el momento de su aprehensión ha sido mantenido en estricta incomunicación. Debido a que el juez sumariante, señor Juan Bautista Ríos, reside en Quillota, sólo llega a Valparaíso después del mediodía, el detenido no pudo ser llevado al Juzgado antes de las 3 de la tarde.

Debidamente custodiado y acompañado por el jefe de la Sección, señor Alejandro Peralta, Zúñiga fué sacado de la Sección para ser conducido al Juzgado.

La muchedumbre que estaba agolpada frente a la Sección, se arremolinó para verlo más de cerca, lo que hizo temer al detenido ser víctima de un linchamiento.

Durante el trayecto, el señor Peralta aconsejó a Zúñiga que le confesara la verdad plena al juez de la causa, que sería la única manera de hacer valer algunas atenuantes a su favor. Zúñiga quedó convencido de esto y lo prometió hacer.

Una vez en presencia del señor Ríos, éste lo sometió a un severo interrogatorio.

Según los antecedentes que obran en nuestro poder, Zúñiga habría confesado al juez todo su horrendo crimen, sin suprimir ningún detalle, confesión que está en todos sus puntos de acuerdo con lo que el criminal hiciera al doctor Cuevas Millán, cuando Zúñiga lo llamó para atender a la víctima; confesión que se reduce a declararse único culpable de la muerte de la joven San Martín, dando como excusa su estado de ebriedad y los celos que lo dominaban.

Terminado el interrogatorio, el juez llamó a su presencia a Paulina Toro, la que también fué sometida a declaración.

Terminada ésta, ambos reos fueron conducidos, el uno a la Sección de Detenidos y la otra a la Casa Correccional de Mujeres, continuando estrictamente incomunicados.

Debido a la escasez de tiempo con que contaba el señor Ríos para practicar ayer una visita de cosas, había determinado hacer esta diligencia hoy. Para ello se trasladará a la casa de la Población Inés, que sirvió de refugio a Zúñiga cuente, donde se encontrarán todas las prendas de vestir ensangrentadas. El señor Ríos ordenó que todas estas especies fueran traídas al Juzgado.

El juez sumariante no ha dado aún la fecha en que se efectuará la reconstitución de la escena en el Parque de Playa Ancha en que comenzó la tragedia como asimismo Fornos, donde quedó.

HERNAN VIGIL
VALPARAISO
Agente general de Aduana
SERRANO 109

Vapor Rápido al Norte
EL RAPIDO VAPOR NACIONAL DE PASAJEROS CON INSTALACION INALAMBRICA MARCONI
"AMERICA"
Capitán CARLOS NUÑEZ, saldrá EL SABADO 26 DE ABRIL a las 5 P. M. para COQUIMBO, HUASCO, CALDERA, TALTAL, ANTOFAGASTA, TOCOPILLA, IQUIQUE, CALETA BUENA, ARICA.
Recibe carga desde el Jueves 24 de Abril, en lanchas particulares y de la Compañía.
El vapor tiene espléndidas comodidades para pasajeros de 1.a y 3.a clases. Con alumbrado eléctrico toda la noche.
Por fletes y demás pormenores, verse con
ARTIGAS, RIOFRIO y Cía. Teléf. Ingl. 2730. Cochrane 895 y Blanco frente a Cía. S. A. de V. VALPARAISO
ARTIGAS y ARAYA, Agentes Galería Alessandri N.o 12-A SANTIAGO

The Chungwha Navigation Co. Ltd.
VAPOR RAPIDO PARA NUEVA ZEALANDA Y AUSTRALIA
El espléndido vapor chino
"LINGNAM"
De 6.500 toncladas, Cap. W. H. V. Waterson
saldrá de San Antonio - Valparaíso, para Hong-Kong, en la segunda quincena de Mayo, con escala en Tahití (Oceanía Francesa), Wellington y Auckland (Nueva Zealanda), Sydney (Australia), Thursday Island, y Tarakan (Indias Holandesas).
El vapor está dotado con las más modernas comodidades para pasajeros de 1.a, 2.a y 3.a clases.
Excelente cuisine y camarotes bien ventilados para la navegación tropical. Recibe carga y pasajeros para los puertos mencionados.
Por fletes, pasajes y más pormenores, dirigirse:
Geo. C. Kenrick & Co.
AGENTES GENERALES
SANTIAGO. — BOLSA DE COMERCIO. — 2.º PISO. — Oficinas 126 al 128

Compañía Sud-Americana DE VAPORES
SERVICIO DIRECTO RAPIDO A NEW YORK
en 18 días, con escala en Antofagasta, Iquique, Callao, Payta y Cristóbal. PROXIMAS SALIDAS
"TENO" Sábado 10 de Mayo, a la 1 P. M.
"ACONCAGUA" Sábado 7 de Junio, a la 1 P. M.
EL PASAJE A NUEVA YORK VALE 250.00 DOLARES EN PRIMERA CLASE Y 110.00 EN INTERMEDIA; A CRISTOBAL, 150.00 Y 65.00 DOLARES, RESPECTIVAMENTE
SERVICIO A GUAYAQUIL
con escalas en Coquimbo, Antofagasta, Gatico, Tocopilla, Iquique, Caleta Buena, Arica, Ilo, Mollendo, Chala, Pisco, Tambo de Mora, Callao, Salaverry, Pacasmayo, Eten, Pimentel, Pacasmayo y Guayaquil. PROXIMAS SALIDAS:
"IMPERIAL" Viernes 2 de Mayo, a las 4 P. M.
"PALENA" Viernes 16 de Mayo, a las 4 P. M.
SERVICIO A PIMENTEL
con escalas en Coquimbo, Huasco, Caldera, Chañaral, Taltal, Antofagasta, Iquique, Pisagua, Arica, Ilo, Mollendo, Lomas, Pisco, Cerro Azul, Callao, Huacho, Supe, Huarmey, Casma, Samanco, Chimbote, Salaverry, Pacasmayo, Eten y Pimentel.
PROXIMAS SALIDAS:
"AYSEN" Viernes 25 de Abril, a las 4 P. M.
"CACHAPOAL" Viernes 9 de Mayo, a las 4 P. M.
TARIFA REDUCIDA EN LOS PASAJES DE CAMARA PARA LAS LINEAS A GUAYAQUIL Y PIMENTEL, ENTRE PUERTOS CHILENOS: ANTOFAGASTA, $ 125; IQUIQUE, $ 115; ARICA, $ 102
Al solicitar un pasaje es indispensable la presentación del certificado de vacuna
WESSEL DUVAL & Cía.
Huérfanos esq. Morandé, Agentes
COMPAÑIA TRANSPORTES UNIDOS
Estado esquina Delicias, Sub-Agentes

P. S. N. C.
VAPORES PARA EUROPA
ORITA . . . 3 Mayo
Oropesa . 24 Mayo
OROYA . . 7 Junio
1 P. M.
Para Antofagasta, Mejillones, Iquique, Arica, Mollendo, Callao, Balboa, Cristóbal, Habana, Coruña, Santander, La Rochelle, La Pallice y Liverpool.
El "ORITA" no tocará en Iquique.
VAPORES PARA NUEVA YORK
BOLETOS DE IDA Y VUELTA
Ebro..... 21 Mayo
Essequibo 18 Junio
Essequibo 13 Agosto
1 P. M.
Para Antofagasta, Iquique, Arica, Mollendo, Callao, Salaverry, Paita, Balboa, Cristóbal, Habana y Nueva York.
The Pacific Steam Navigation Company
SANTIAGO: Agustinas 1017. —:— VALPARAISO: Calle Blanco.
SUB - AGENTES EN SANTIAGO: Transportes Unidos, Estado esquina Delicias; Expreso Villalonga, Agustinas 840.

AVISOS DE VAPORES

Lloyd Real Holandés
SERVICIO RAPIDO POR VAPORES LUJOSOS
ENTRE BUENOS AIRES Y AMSTERDAM, CON ESCALAS EN
Uruguay, Brasil, Portugal, España, Francia e Inglaterra
PROXIMAS SALIDAS DE BUENOS AIRES
"Gelria" . . . . . 2 de Mayo
"Orania" . . . . . 23 de Mayo
"Flandria" . . . . . 13 de Junio
"Gelria" . . . . . 4 de Julio
por más pormenores, dirigirse a su único agente en Santiago:
OTTO LOOSE
HUERFANOS 153 (ALTOS).— TELEFONO 365.— CASILLA 382

Soc. Anón. Com. Braun & Blanchard
SERVICIO DE VAPORES
POTRERILLOS — De VALPARAISO, el 30 de Abril, para: ANTOFAGASTA, en derechura.
SERVICIO REGULAR DE CARGA A BUENOS AIRES
Llanquihue — De VALPARAISO, el 10 de Junio, para: SAN ANTONIO, TALCAHUANO, TOME, CORONEL, CORRAL, PUERTO MONTT, PUNTA ARENAS y BUENOS AIRES.
SANTIAGO: AUGIER BENAVIDES y Cía. Bandera 180
VALPARAISO: BLANCO 957-959 Teléf. Inglés 2747. Nacional 261

GRACE LINE
"SANTA TERESA", 30 DE ABRIL
Saldrá de Valparaíso, a la 1 P. M.
Gran rebaja en los precios de pasajes a Nueva York.
PROXIMAS SALIDAS — "SANTA ANA", Mayo 14. "SANTA ELISA", Mayo 28. "SANTA LUISA", Junio 11.
SOLICITEN PORMENORES DE LOS AGENTES
Grace y Cía. (Chile) S. A.
HUERFANOS 1087. —— SANTIAGO

INFORMACIONES DEL INTERIOR (DE NUESTROS CORRESPONSALES)

O'HIGGINS

ANOCHE FALLECIO EL DOCTOR SEÑOR EDUARDO DE GEYTER

(DE NUESTRO CORRESPONSAL, POR TELEGRAFO)

RANCAGUA, 24.—A las 8.30 de la noche de hoy ha dejado de existir el doctor señor Eduardo de Geyter, la personalidad más destacada de esta ciudad y uno de los hombres a quienes más debe Rancagua en su progreso.

El señor de Geyter había contraído una grave afección al hígado, la cual aun cuando fué atacada desde un principio, siguió su curso en forma alarmante: últimamente, el distinguido paciente se había trasladado a Constitución por prescripción médica, pero el cambio de temperamento no tuvo resultados favorables y el Lunes pasado el señor de Geyter, ya en estado gravísimo, fué traído nuevamente a Rancagua, hasta que el mal ha tenido esta noche su desenlace fatal.

La noticia de la muerte circuló rápidamente por la ciudad, impresionando dolorosamente a todo el mundo; al mismo tiempo las compañías de bomberos dieron el aviso por medio de sus sirenas y campanas, testimoniando así el gran afecto que se sentía por este benefactor público.

El señor de Geyter era superintendente del Cuerpo de Bomberos y aparte de esto estaba incluido en la dirección activa de cuanta institución benéfica hay en Rancagua. En el desempeño de su profesión se había distinguido por su inteligencia y por su espíritu filantrópico, pues a menudo socorría a los menesterosos con su atención médica y hasta con recursos propios para los gastos de botica. Era hombre de espíritu generoso y altruista.

Hace más o menos unos dos años la sociedad de Rancagua le rindió un homenaje significativo ofreciéndole un paseo al que asistieron personas de todos los círculos, sin distinción de clases ni de partidos.

La muerte de este distinguido caballero ha sido muy sentida.

Se le preparan funerales solemnes con la participación de las clases populares.

TALCA

Aún no se designan los alcaldes

MOLINA, 24.—Aun no existe acuerdo entre los nuevos regidores, para la designación de alcaldes.

ÑUBLE

...anciano es apuñalado en la vía pública

CHILLAN, 24.— A una cuadra al Oriente de la Plaza Sargento Aldea, ocurrió en la tarde de anteayer un hecho de sangre que puso en alarma al vecindario.

Según las informaciones recogidas en la Policía, transitaban por la calle Talcahuano, Juan Bautista Quijada y su padre Narciso, anciano de 86 años de edad. Al llegar a la calle Sargento Aldea fueron asaltados por tres desconocidos, uno de los cuales dió una puñalada en el costado izquierdo a la altura del pecho, al anciano Narciso Quijada, quien cayó desmayado debido a la gravedad de la herida en una contextura agotada como la suya.

Avisada la policía, el apuñaleado fué recogido y llevado al Hospital, donde continúa en estado de suma gravedad.

Los hechores fueron capturados y puestos a disposición de la justicia.

ATACAMA

Desayuno para los escolares pobres

COPIAPO, 24.—Desde el 1.o de Mayo próximo, la institución denominada "Cantinas Escolares", empezará a dar desayuno a los alumnos de las Escuelas Públicas de la localidad, que carezcan de los recursos necesarios para procurárselo.

Los alumnos de las tres escuelas públicas de San Fernando participarán de igual beneficio, para lo que el tesorero ya ha recibida las órdenes necesarias.

CONCEPCION

LLEGADA DEL "CINCINNATI" A TALCAHUANO

SE HIZO ENTREGA DEL RETRATO DEL ALMIRANTE WOOSTER A LA ESCUELA DE INGENIEROS

TALCAHUANO, 24.— Poco antes de las 11 horas de ayer fondeó en esta bahía el crucero de la Armada de los Estados Unidos "Cincinnati".

Antes de tomar fondeadero saludó la plaza y la insignia del comandante en jefe del Apostadero con las salvas de ordenanza que fueron contestadas por la batería Jordán Valdivieso, situada en el Morro.

Inmediatamente después de largar anclas, el crucero, se dirigieron a bordo el ayudante de la Comandancia en jefe, teniente señor Ismael Suárez y los señores cónsul y agente consular de Estados Unidos, don Samuel Reid Thompson y don Eduardo Hyde.

Poco después bajó a tierra el comandante del buque, capitán de navío Mr. C. P. Nelson acompañado de su ayudante, con el objeto de presentar sus saludos al señor comandante en jefe y al señor Gobernador departamental. Estas visitas serán retribuídas hoy por dichas autoridades en la forma de estilo.

Hoy, a las 10 horas se efectuó en la Escuela de Ingenieros la solemne entrega del retrato del almirante Wooster, donado por el señor Samuel Reid Thompson, cónsul de Estados Unidos en Concepción, a la Escuela de Ingenieros.

A las 16 horas, el comandante del buque, capitán de navío Mr. Charles Preston Nelson, se dirigió a Concepción, acompañado del agregado naval a la Embajada de Estados Unidos en Chile, Mr. Arthur W. Sears; del agregado militar, coronel Mr. James Hanson; del ayudante del Apostadero de Talcahuano, teniente primero señor Ismael Suárez, y del cónsul de Estados Unidos en Concepción, señor Samuel Reid Thompson.

Fueron atendidos por el intendente accidental, señor Carlos Roberto Elgueta.

Después de breves minutos de charla, el comandante señor Nelson y acompañantes se dirigieron a saludar al comandante en jefe de la III División Militar y regresaron a Talcahuano en tranvía de las 17 horas.

La visita al buque será permitida hoy.

Ayer en la tarde bajaron a tierra numerosos tripulantes que recorrieron la ciudad, dirigiéndose muchos de ellos a Concepción.

Es probable que hoy se lance al espacio el pequeño hidroavión que lleva a bordo el crucero y que constituye, por su tamaño, y potencia, una de las últimas novedades en la aviación naval.

El "Cincinnati" zarpará hoy en las últimas horas de la tarde con destino a Punta Arenas, desde donde seguirá al Sur para doblar el Cabo de Hornos y regresar por esa

En género Loden de pura lana y a la vez impermeable.
Ultima creación de la marca SALF.
De esta acreditada marca, hemos recibido muchos otros modelos con doble cuello, especiales para la ciudad y sport. Los que exhibimos en nuestra Sección Sastrería.
Precios a partir de $ 195
CASA MUZARD

CONSTITUCION DE LA NUEVA MUNICIPALIDAD

AYER SE EFECTUO LA SESION PREPARATORIA. — LAS RECLAMACIONES PRESENTADAS.

A la 1 de la tarde de ayer se efectuó en la Municipalidad la sesión preparatoria de los municipales elegidos e 113 de Abril último.

Asistieron los señores Guerero, Garfias, Ugarte, Echenique, Cariola, Guzmán, Vives y Osorio.

Correspondió presidir la reunión al regidor don Ricardo Guerrero, por ser el de más edad, y actuó de secretario el señor Domingo A. Garfias, que es el regidor más joven.

COMISION CALIFICADORA

En esta reunión se nombró la comisión calificadora de la elección, quedando integrada por los señores Gonzalo Echenique, Carlos Cariola y Viterbo Osorio.

RECLAMACIONES PRESENTADAS

Se dejó constancia de haberse presentado las siguientes reclamaciones:

De los señores Jorge Prieto, pidiendo la inclusión de don Ventura Piedrabuena; de don Tomás Millos, pidiendo la inclusión de don Joaquín Ipinza; de don Eduardo Almarza, por sí; de don Adolfo de la Quintana, pidiendo la nulidad de toda la elección o la exclusión de todos los regidores unionistas, y la de don Ramón Luis Ugalde.

LAS COMUNAS RURALES

En conformidad a la ley, las Municipalidades rurales del departamento de Santiago deberán reunirse hoy a la 1 P. M. en sus respectivos locales.

DESMENTIDO DEL SEÑOR VITERBO OSORIO

En las últimas horas de la tarde de ayer, recibimos la visita del regidor señor Viterbo Osorio, quien venía a protestar de ciertas declaraciones hechas por el regidor señor Ricardo Guerrero, aparecidas en nuestra edición anterior.

Dice el señor Osorio, que es absolutamente falso que él haya pretendido formar parte de la mayoría que se ha formado, pues él no ha recibido ninguna proposición de los regidores conservadores, y no ha hecho ninguna gestión para llegar a ese fin. Agrega el señor Osorio, que la declaración del señor Guerrero no tiene ningún fundamento, considerándola él una insolencia y una falta de respeto hacia su persona.

SE FORMA UNA NUEVA COMPAÑIA DE TELEFONOS

GIRARA CON CAPITALES CHILENOS E IMPLANTARA UN SERVICIO MODERNO Y BARATO

La nota enviada por el Ministro del Interior a la Compañía Inglesa de Teléfonos ha puesto de actualidad este viejo problema nacional de cuya resolución está pendiente el público.

En esa nota se ha conocido el sentir del gobierno en la materia. Se desea un servicio bueno, moderno y con tarifas reducidas.

LA ORGANIZACION DE UNA NUEVA COMPAÑIA NACIONAL

Recientemente se ha organizado en la capital una Compañía Nacional que en la forma de Sociedad Anónima se propone reunir fuertes capitales y que ofrece un servicio a precios módicos y que contemple todos los adelantos modernos en esta clase de comunicaciones.

La Compañía contaría con ofrecimientos de capitalistas extranjeros pero se gestionaría primeramente obtener que todo el capital fuese chileno.

EXPOSICION DE LA COMPAÑIA

Esta Compañía nacional ha hecho al público la siguiente exposición:

Después de una árdua labor preparatoria de cuatro años, tenemos la gran satisfacción de poder dar a nuestros amigos, relaciones comerciales y público en general la noticia de haber quedado definitivamente lanzada esta Sociedad Anónima, que implantará en nuestro país un servicio telefónico a la altura de los mejores existentes en el mundo entero.

El problema de la comunicación telefónica expedita a cortas y grandes distancias, ha preocupado preferentemente la atención de todos los países y ha quedado ya resuelto en forma completa en los EE. UU. de Norte-América, mediante la implantación de dispositivos y sistemas modernos, que permiten establecer una comunicación absolutamente secreta en pocos segundos y oír con plena nitidez hasta enormes distancias.

Sin el menor inconveniente se habla hoy en Estados Unidos a distancias de miles de millas con toda claridad, mediante las plantas "superservice" de batería central, las mismas que se propone instalar en este país nuestra Compañía.

Nuestras plantas "superservice" estarán unidas entre las ciudades por líneas troncales de cobre y en los radios urbanos por medio de una red de cables subterráneos, constituyendo el sistema más moderno y perfecto existente, que permitirá establecer rápidas y fáciles comunicaciones entre los puntos más apartados de nuestro territorio nacional. Se habrá conseguido entonces eliminar el clamor general contra el mal servicio telefónico y éste entrará a ocupar el sitio que legítimamente debe corresponderle como poderosa palanca para el desarrollo y desenvolvimiento de una nación.

En el breve plazo de catorce meses, contados desde la iniciación de las obras, nuestra Compañía entregará al público la primera sección de su servicio, que será la zona comprendida entre Valparaíso y Rancagua inclusive; diez a doce meses después las comunicaciones quedarán extendidas hasta Concepción y así sucesivamente las diferentes secciones irán abarcando el país entero hasta llegar en pocos años a permitir una expedita y fácil conversación telefónica entre los puntos más extremos de la República, como tendremos ocasión de explicar más detalladamente en artículos posteriores.

Una paciente y costosa labor desarrollada por el Directorio, asesorado por técnicos especialistas, ha permitido establecer por medio de detenidos estudios efectuados en todo el país y de minuciosos y detallados cálculos, que el éxito comercial de nuestra Compañía estará plenamente asegurado.

Los fuertes beneficios obtenidos en el mundo entero por las buenas empresas telefónicas, no son un misterio para quienes conocen esta clase de negocios y se comprueban fácilmente con el estudio de los balances que presentan esas Compañías. Esto explica el hecho de habernos sido ofrecidos ya fuertes capitales desde EE. UU. de Norte-América y Canadá para la realización de nuestros propósitos, ofertas que hasta ahora hemos desestimado, pues concordando con el anhelo general de nacionalizar hasta donde sea posible todas las grandes empresas, hemos lanzado este negocio con el ánimo decidido de hacer todo lo que esté de nuestra parte, para que el capital social sea cubierto en Chile. Nos parece obligación ciudadana tratar de conservar a la riqueza nacional las crecidas ganancias que ofrecerá el desenvolvimiento de nuestra empresa y esperamos que este ideal será compartido por nuestro público y su realización secundada eficazmente.

Podemos comprobar que sobre la base de tarifas sumamente reducidas, calculadas en moneda del país y que no oscilarán con las variaciones del cambio internacional, nuestra Compañía obtendrá ganancias tales, que permitirán repartir dividendos anuales superiores a los de cualquiera otra empresa industrial. Tendrá nuestra Compañía la más formidable ayuda en el hecho de tratarse de la implantación de un sistema totalmente nuevo, cuyo costo de mantenimiento es casi nulo por su clase y calidad y que no tiene que amortizar el valor de instalaciones antiguas caídas en desuso.

Ofrecemos la oportunidad más brillante para la inversión de capitales sobre base segura y lucrativa y esperamos que la última etapa de nuestros esfuerzos a favor de la formación de esta empresa, será coronada por un éxito completo si el público responde a nuestro llamado.

Creemos que es una obligación de quienes puedan hacerlo, aunar sus esfuerzos a los de nosotros en la consolidación de esta nueva Compañía nacional, que unirá a la instalación telefónica inmejorable, la remuneración más lucrativa para sus accionistas.

Santiago, 25 de Abril de 1924.

Manuel Fernández García, presidente.—**Armando Jaramillo Valderrama**, vice-presidente. — **Carlos Barolilhet, Ricardo Larraín Bravo, José Maza, Carlos Richm**, directores. —**Federico Clarke Carr**, director-gerente.

OFICINAS PROVISORIAS DE LA COMPAÑIA
ESTADO 91. OFICINA N.o 7. SANTIAGO

EL ACCIDENTE FERROVIARIO DE TALAGANTE

Con motivo de la detención del maquinista don Hernán Pérez a quien se considera como presunto culpable del accidente ferroviario ocurrido el 21 del presente en la estación de Talagante; la Federación se ha constituido en asamblea extraordinaria durante las noches del 21 y 22.

La primera medida que se acordó fué gestionar la inmediata libertad del maquinista Pérez por considerar que el citado maquinista no es directamente responsable del accidente, autorizó disponer de sus fondos, de los haberes del personal y aún de sus empleos si fuere necesarios en responsapilidad para conseguir la libertad de Pérez, quien, se encuentra dispuesto a presentarse donde quiera que se le llame para explicar que no tiene culpabilidad del accidente.

La asamblea analizó detenidamente el reglamento y encontró que en todas sus partes no puede afectar al maquinista.

Por el contrario el jefe de estación no había tomado ni una sola precaución de las que dispone el reglamento.

Como ser, tener la línea expedita para recibir el tren que autorizó el avance de la estación inmediata, prevenir al personal a sus órdenes del avance de este tren e indicar la línea en que sea recibido. Ahora bien, el jefe de estación nada a hecho de esto como lo prueba que recibió el tren que conducía Pérez en la misma línea en que tenía detenido el tren de pasajeros. Si este jefe de estación no tenía línea en que recibirlo no debía haber autorizado su avance, o en su defecto debía de haber detenido el tren fuera de la estación, ordenando colocar torpedos a 200 metros antes de llegar a la puerta de la estación como lo ordena el reglamento en los días de neblina.

Por todas estas apremiantes la Federación considera como único culpable al jefe de estación de Talagante, a quien el personal conoce como negligente en el servicio como se encargará de probarlo a su debido tiempo.

La Federación estima que para poder controlar la velocidad de los trenes debe colocarse taxímetros a las locomotoras, para que así el personal pueda salvar responsabilidades, porque en la actualidad cada cual aprecia la velocidad de un tren como le dicta su imaginación.

Mientras la Superioridad de la Empresa ordena colocar taxímetros a las locomotoras, la Federación acuerda de dar estricto cumplimiento a la circular I. F. Este acuerdo principiará a regir simultáneamente en toda la red desde el 1.o de Mayo y no como se había acordado anteriormente, para dar tiempo a la Superioridad de la Empresa para colocar taxímetros.

Invitar al local social a los Consejeros obreros, señores Manuel Araya y Juan Pradenas Muñoz, para celebrar una conferencia relacionada con el servicio.

Pasar una nota a la Administración detallando el casi choque del tren N.o 50 en la estación de Talagante el día 22, en que se prueba una vez más lo que pasa en esa estación.



EL BUEN FUMADOR no gasta otro
PAPEL DE CIGARRILLOS sino el
de BRAUNSTEIN Frères — PARIS
Proveedores del Estado Francés y de las principales fabricas chilenas para
PAPEL de CIGARRILLOS en bobinas
Fuera de Concurso
Londres 1908 - Turin 1911
Zig-Zag
FUMADORES, Exijan en todos estancos el Zig-Zag

LA CESANTIA Y EL PROBLEMA DE LA HABITACION

ACTIVIDADES DE LA ASOCIACION DEL TRABAJO.—ULTIMOS ACUERDOS DE LA JUNTA EJECUTIVA.

Reunióse la Junta Ejecutiva de la Asociación del Trabajo, presidida por el señor Ricardo Lyon, y con asistencia de los vocales señores: Alberto Valdivieso, Alberto Bourgoing, José Pía, Alfredo Houston, y el Director General señor Enrique Caballero C., quien dió cuenta que la valiosa empresa minera Braden Copper Co. (El Teniente), siguiendo la actitud adoptada por la Asociación de Productores de Salitres de Chile y la Chile Exploration (Chuquicamata), había solicitado de la Asociación del Trabajo su mediación con el objeto de llevar contingentes saneados de trabajadores a sus faenas.

La Junta autorizó a la Dirección General para atender, en la forma eficaz con que se hace, este nuevo servicio, que vendrá a constituir a la Asociación en regularora de los envíos de obreros que quieran trabajar en las industrias ya mencionadas, que son, sin duda, las más importantes del país: la salitrera y extractora del cobre.

También se estudiaron las bases de una nueva obra social de transcendencia: la de adquisición de propiedades para obreros y empleados sobrios, por intermedio de la Caja de Crédito Hipotecario, idea antigua entre los señores miembros de la Junta Ejecutiva, para cuya realización se va a pedir el concurso del señor Luis Barros Borgoño, Director de aquella Caja.

La Junta Ejecutiva tomó también otro acuerdo: la designación, a propuesta del Director General, del señor Carlos R. Edwards Mac-Clure, para miembro de la propia Junta, en reemplazo del señor Emilio Correo Pardo que renunció con motivo de su viaje al extranjero.

Finalmente, la Junta tomó nota de 87 nuevas solicitudes de admisión con el carácter de **socio cooperador**, que dará opción al aprovechamiento del **Servicio Sanitario Especial**, creado con propósitos de abierta protección a la clase media, especialmente a los empleados.

Según se nos informa, dicho servicio se inaugurará el próximo 1.o de Mayo, con un crecido número de socios.

SERVICIO METEOROLOGICO DE "LA NACION"

24 DE ABRIL DE 1924

OBSERVACIONES METEOROLOGICAS LOCALES

Presión atmosférica, m|m., a 0º y 45º lat.: 7 h., 717,0; 14 h., 717,1; 21 h., 718,2.

Humedad relativa, %: 7 h., 95%; 14 h., 57%; 21 h., 77%.

Tensión del vapor de agua, m|m.: 7 h., 8,1; 14 h., 8,3; 21 h., 8,1.

Temperatura del aire, 0º C.: 7 h., 11,0; 14 h., 17,1; 21 h., 12,2.

Dirección del viento y grado Beaufort: 7 h., S-1; 14 h., S-2; 21 h., N-1.

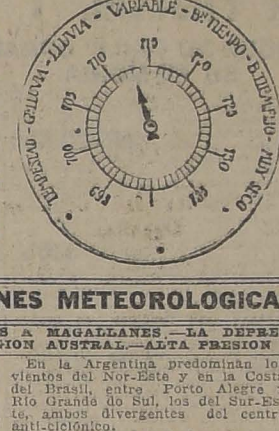
Velocidad, metros por minuto: 7 h., 115; 14 h., 200; 21 h., 100.

Nubulosidad (décimos) y densidad: 7 h., 10-1; 14 h., 8-1; 21 h., 7-1.

Tipo de nubes y dirección: 7 h., Neblina; 14 h., Cust.; 21 h., Cust.

Visibilidad y titilación (de 0 a 4): 7 h., —; 14 h., 2; 21 h., 1.

Agua caída m|m., 7 h., 0.2; 14 h., 0.0; 21 h., 0.07.



Temperatura del aire máxima: 17,2.

Temperatura del aire mínima: 8,1

Oscilación térmica en 24 horas: 9,1.

Viento dominante, Sur.

Agua caída en 24 horas, 0,2 mm.

Agua caída hasta la fecha, 16,6 mm.

Agua caída hasta la misma fecha del año anterior, 0,8 mm.

Hidrometeoros: Lloviznа y lluvia; chubascos.

ANOTACIONES GENERALES.—A las 16 horas 30 minutos de la tarde de hoy, MARTE, estará en conjunción con LA LUNA a 3º Sur.

La Luna pasará por el meridiano mañana, a las 6 h. 29 m., y Marte a las 6h. 5m.

ELECTROMETEOROS—En la noche, coloración rojiza discontinua hacia el SSW. y WNW.

OBSERVACIONES METEOROLOGICAS GENERALES

AYER LLOVIO DESDE LINARES A MAGALLANES.—LA DEPRESION ATMOSFERICA SE DESPLAZA HACIA LA REGION AUSTRAL.—ALTA PRESION EN LA ARGENTINA

PRESION ATMOSFERICA. — La depresión atmosférica ha seguido una trayectoria exactamente a la determinada por el cálculo. Después de haber afectado la Zona Sur, el centro de baja presión ha recurvado hacia el SE, desplazándose en la región Austral. A consecuencia de esto, la presión ha subido en el centro del país.

En la Argentina existe un centro anticiclónico, con máximum barométrico de 765 milímetros (1020 milibarias), entre Buenos Aires y Montevideo.

VIENTOS.—Los vientos del Norte han predominado durante el día de ayer en la Zona Sur del país, soplando con cierta intensidad en Arauco, Nueva Imperial, Loncoche, Osorno y Chiloé. En la región Central los vientos han sido variables.

En la Argentina predominan los vientos del Nor-Este y en la Costa del Brasil, entre Porto Alegre y Río Grande do Sul, los del Sur-Este, ambos divergentes del centro anti-ciclónico.

En Isla Huafo y Raper había temporal de viento Norte en la tarde de ayer.

TEMPERATURA.—La temperatura ha continuado bastante fría en el Sur. En la Zona Central el ambiente ha sido frío en la mañana y en la noche; pero en la tarde se mantuvo moderado. Las máximas no han excedido de 18 grados ni han bajado de 12.

En la Argentina la temperatura ha descendido a consecuencia del alza de la presión. En el Brasil la temperatura ha aumentado; pero sin manifestarse calurosa.

HIDROMETEOROS.— Ayer llovió en Linares, Maule, Ñuble, Concepción, Arauco, Bío-Bío, Malleco, Cautín, Valdivia, Llanquihue, Chiloé, Isla Huafo, Cabo Raper y Magallanes.

En Santiago, Buin, Rancagua, San Fernando y Curicó hubo llovizna en la mañana y lluvia (chubasco) en la tarde.

La mínima se observa en Longuimay con 0,6 grado bajo cero.

NEBULOSIDAD.—La nebulosidad ha sido bastante elevada en una extensión considerable del Continente y que se encuentra comprendida entre Coquimbo, Salta, Córdoba, Rosario, Bahía Blanca, Río Negro hasta Magallanes. Entre Coquimbo y Santiago las neblinas fueron frecuentes en la mañana.

ANUNCIOS METEOROLOGICOS

Declinarán las alteraciones atmosféricas

CARACTERES GENERALES DEL TIEMPO

La depresión atmosférica, después de haber afectado la Zona Sur y parte de la región Central, se ha dirigido hacia la región Austral, optando por la zona de menor resistencia. A consecuencia de esto, se ha producido el alza de la presión atmosférica en el centro del país.

El estado atmosférico tenderá a normalizarse. Las lluvias parciales que persistían en diversos puntos de la Zona Sur y en Linares, cesarán, pero los nublados, persistirán.

La temperatura se manifestará fría y soplarán vientos moderados.

ANUNCIOS PARA LA ZONA NORTE

Cesarán las alteraciones atmosféricas en la costa de Coquimbo. Habrá buen tiempo general, con vientos del Sur-Oeste y temperatura moderada.

ANUNCIOS PARA LA ZONA CENTRAL

Las alteraciones atmosféricas se manifestaron ayer en gran parte de la Zona Central, ocurriendo al término del plazo de treinta y seis horas, momento en que la depresión debía pasar a la mínima distancia relativa de la Zona Central. Llovió hasta Linares y hubo chubascos parciales hasta Santiago. Conforme lo habíamos previsto, el mal tiempo no tuvo mayor desarrollo debido a la gran distancia a que pasó el centro de baja presión.

El mal tiempo declinará en el día de hoy, restableciéndose transitoriamente la normalidad atmosférica.

ANUNCIOS PARA LA ZONA SUR

La depresión ciclónica afectó con gran intensidad la Zona Sur, durante el día de ayer. Hoy, el mal tiempo principiará a declinar.

La lluvia cesará.

Persistirán los nublados parciales.

La temperatura se manifestará fría.

Mañana, posiblemente, habrá buen tiempo y heladas.

ANUNCIOS PARA LA COSTA

Desde Coquimbo a Chiloé declinarán las alteraciones atmosféricas restableciéndose el buen tiempo en las próximas 24 horas.

La temperatura se manifestará fría por la mañana.

Soplarán vientos del Sur-Oeste.

Habrá marejada.

Entre Isla Huafo y Magallanes continuará el mal tiempo.

NOTA—Estos anuncios se transmiten por radiotelefonía a todo el país.

LOS ALMACENES INGLESES

Hoy y Mañana grandes Ventas Excepcionales en la SECCION CONFECCIONES

ABRIGOS

De Gabardina de lana, forrado en seda... $ 97.50

De Terciopelo pura lana, forrado en seda, desde... $ 145.00

De Terciopelo de lana, forrado en seda, cuello de piel... $ 225.00

De piel de oso en negro y colores de moda, desde... $ 69.50

De Astrakán, forrado en rica seda, negro y de colores. $ 140.00

Abrigos de felpa de seda, cortos y largos, nuevos modelos, lindo surtido

Abrigos Raglan de "Covert Coutin", especial para viaje y para la lluvia, desde... $ 175.00

BATAS

De Gabardina de pura lana, con adornos de moda, desde. $ 130.00

De Terciopelo de lana con adornos de fantasía, desde $ 150.00

De Jersey de lana negro y de colores, desde... $ 190.00

TRAJES

Hechura sastre, de Gabardina de lana, forrado seda . $ 160.00

De Terciopelo de lana, forrado en seda, desde... $ 190.00

De Gabardina (Covert Coating) forrado en seda, estilo cazador y sastre... $ 290.00

JERSEYS

Trajes tejidos en colores, enhuinchados... $ 125.00

Paltoes tejidos de pura lana desde... $ 65.00

Capitas kimono, desde... $ 25.00

Inmenso surtido de trajes y paltoes tejidos, importados de Londres y París.

Bufandas de lana, 75 c|u, ancho por 2 m. largo, lindos colores... $ 39.50

ROPA INTERIOR

Refajos de moletón, a $ 25 y $ 17.50
Gran surtido filetcados a mano.

Pantalones afranelados, $ 15.80 y... $ 12.90

Camisas de noche de género media lana... $ 25.00

Combinaciones Imperio, de género media lana... $ 32.00

Blusas de Viyella... $ 24.00

Batas de levantarse, de moletón de lana, desde... $ 75.00

STRUTHERS & Mc ROSTIE

Casilla 956 -:- ESTADO ESQUINA DE HUERFANOS -:- Teléfono 307

LA EMBAJADA COMERCIAL ITALIANA



COMANDANTE NAPOLEONE GRENET

Como hemos dado cuenta en ocasiones anteriores, el próximo mes de Mayo arribará al país el crucero "Italia" que recorre los países americanos en viaje de propaganda y acercamiento económico.

Esta misión comercial es presidida por el distinguido financista señor Juan Giurati, quien viene a nuestro país en el carácter de Embajador.

La exposición flotante contiene además de gran número de interesantes muestrarios de artículos manufacturados, obras de arte tales como pinturas y esculturas de conocidos artistas.

El "Italia" es comandado por el capitán Napoleone Grenet, distinguido marino de la Real Armada.



EL EMBAJADOR GIURATE

HOMENAJE A PASTENE Y RONDIZZONI

LA "SOCIETE SCIENTIFIQUE DU CHILI" ORGANIZA UN HOMENAJE A SU MEMORIA

La "Société Scientifique du Chili", prepara un homenaje a la memoria de Juan Bautista Pastene y del General José Rondizzoni, figuras eminentes de la historia nacional, cuya memoria no ha sido suficientemente perpetrada por la posteriordad.

A este efecto se han dirigido comunicaciones tanto al Presidente de la República como a los Ministros de Relaciones, Guerra, Justicia, Alcalde de Santiago y Alcalde de Valparaíso.

La comunicación dirigida a S. E., es la siguiente:

Excelentísimo señor:

La Comisión que suscribe, tiene el alto honor de comunicar a V. E., que la Société Scientifique du Chili, por indicación de su actual Vice-Presidente, el doctor don Enrico Piccione, apóstol infatigable de la unión intelectual y de la fraternidad italo-chilenas, ha acordado verificar, con la mayor solemnidad posible, y aprovechando la oportunidad de la estada en esta capital de las personalidades que nos visitarán con ocasión de la venida de la nave "Italia", un homenaje y reivindicación histórica de los grandes hombres de nuestra patria, el Almirante Juan Bautista Pastene, fundador de Valparaíso, y el General José Rondizzoni, jefe del Estado Mayor de los Ejércitos que nos legaron nuestra emancipación política, ambos de origen italiano y troncos de distinguidísimas familias de nuestra sociedad.

Como motivo principal en este solemne homenaje, la Société Scientifique du Chili hará el ofrecimiento oficial del obsequio de los bustos de los dos eminentes italianos cuyos nombres están unidos a la historia de Chile, y que existen en yeso ya, siendo obras finísimas de los egregios escultores chilenos, el finado Simón González y Carlos Lagarrigue, Director de la Escuela de Bellas Artes de esta capital. Apenas sean fundidos en bronce, estos bustos serán enviados a las ilustres municipalidades de Génova y de Parma, para que allí permanezcan como símbolos eternos del agradecimiento de los chilenos y de la amistad italo-chilena.

La manifestación que la Société Scientifique du Chile prepara en aras de los más altos ideales se hará en la forma más solemne en torno de los bustos de Pastene y de Rondizzoni, y será manifestación de los intelectuales de Chile a la cual, sin duda, se unirá todo nuestro mundo oficial y social.

La Société Scientifique du Chili, que tiene el honor de contar a V. E. entre sus más ilustres miembros titulares, ha querido honrarse todavía más, invitando especialmente a V. E. a esta solemne manifestación, cuya fecha se le comunicará oportunamente, y cree que, sin necesidad de invocar el inmenso patriotismo de V. E. y el gran bien que nuestra Sociedad pretende hacer a nuestra patria con este acto, V. E. se dignará aceptar la invitación y se servirá contribuir con su inmenso prestigio y apoyo moral, como también con la representación oficial del Gobierno de Chile, para que la manifestación en homenaje y reivindicación histórica del Almirante Pastene y del General Rondizzoni, tenga todo el brillo y esplendor que la alta idea del señor Piccione merece, con lo cual, al mismo tiempo, honraremos a nuestros futuros huéspedes, los egregios representantes de la intelectualidad italiana, y haremos la confirmación de la profunda e indisoluble unión entre Italia y Chile, cuya estrella brilla soberbiamente en el firmamento de la civilización.

Con sentimientos de la más alta y distinguida consideración, saludan a V. E.—**L. Nordenflycht.—M. Amaral.—Horacio Echegóyen. — La Comisión Ejecutiva del homenaje a Pastene y Rondizzoni.**

UNIVERSIDAD DEL TRABAJO

LA ALCALDIA NOMBRA AL PERSONAL DIRECTIVO Y DOCENTE DE LAS ESCUELAS DE QUE SE COMPONE LA UNIVERSIDAD

En vista del informe presentado por la comisión encargada de examinar los antecedentes de los oponentes al concurso abierto por la Universidad Municipal del Trabajo, para la sección del personal directivo y docente de las escuelas de que se compone, la Alcaldía, en la tarde de ayer ha expedido el decreto por el cual se nombra a las personas que deberán servir estos puestos.

Los nombramientos que se hacen deberán recibir la aprobación de la nueva Municipalidad. Hemos sido informados que en las primeras sesiones de esta Corporación se tratará de ellos.

Los nombramientos han recaído en las siguientes personas para los puestos que se indican:

1. — Para Director de la Escuela de Mecánica y Electricidad, a don Alfamiro Ubilla, mecánico constructor titulado, en la Escuela de Artes y Oficios, con estudios de ingeniería civil; ex-sub-jefe de taller en la mencionada Escuela; miembro de la Comisión Receptora de Armamentos durante tres años en Alemania, lo que permitió perfeccionar sus conocimientos en las fábricas y maestranzas de ese país.

2. — Para Director de la Escuela de Industrias de la Madera, a don Juan G. Carvajal, profesional en mueblería fina, tapicería, decoraciones, modelado y dorado artístico; dueño y jefe de un taller de ricos ramos desde hace muchos años; premiado con primer premio (medalla de oro), en la Exposición de Talca de 1905, y formador de numerosos especialistas en las diversas ramas de la carpintería.

3. — Para Directora de la Escuela Vocacional de Mujeres, a la señorita Guillermina Astorga, normalista y profesora de Estado de economía doméstica, con catorce años de servicios en la instrucción pública, actual profesora de la Escuela Anexa a la Normal N.o 1 de Santiago, que ha dirigido varios cursos para maestras en diversas partes del país y ha seguido los siguientes cursos de perfeccionamiento: labores, cestería, lavado, planchado, y teñido, tejidos y bordados a máquina, cartonaje, encuadernación, trabajos manuales y caligrafía.

4. — Para profesor de taller del curso de mecánica general, a don Isaías Valenzuela Acevedo, mecánico titulado en la Escuela de Artes y Oficios, profesor de maquinaria agrícola en la Escuela de Agricultura de Santiago, y profesor ayudante de la misma asignatura en el Instituto Agronómico.

5.— Para profesor de taller del curso de electricidad a don Manuel Cuninghan Godoy, electrotécnico titulado en la Escuela de Artes y Oficios y estudiante de los últimos cursos de ingeniería en la Universidad Católica.

6.—Para profesor de taller del curso de electricidad aplicada a los automóviles, a don José Luis Zamorano, electrotécnico titulado en las escuelas de la Sociedad de Fomento Fabril, con estudios de mecánica general, actual estudiante de un curso de peritos electricistas en las escuelas internacionales, y jefe y dueño del Taller Radium (Teatinos 736-738), establecimiento que se ocupa de instalaciones y reparaciones de sistemas eléctricos especialmente para automóviles.

7.— Para profesor de taller del curso de mecánica de automóviles a don Pablo Stade O., técnico mecánico titulado en la Escuela de Artes y Oficios, que se ha especializado en el ramo para el cual la Comisión lo propone.

8.—Para profesor de taller del curso de conductores de automóviles, a don Humberto Soto López, mecánico chauffeur titulado en la Escuela de Artes y Oficios.

9—Para profesor de taller del curso de carpintería, a don Oscar Montenegro, maestro del ramo en los talleres de San Vicente de Paul, con largos años dedicados a su oficio y con práctica en la enseñanza.

10. Para profesor de taller del curso de tallado y modelado, a don Roberto Ortiz, industrial especialista en tallado, con conocimientos generales de la carpintería y dominio de los trabajos de mueblería fina, y jefe repletario de un taller de tallado y modelado.

11. Paar profesor de taller del curso de tapicería, a don Luis Fontalba, especialista en su ramo y actual profesor de tapicería de la Escuela Vocacional N.o 8.

12. Para profesor del curso de comercio, a don Washington Rivas, contador y profesor de Estado titulado en el Instituto Superior de Comercio, actual inspector y profesor en este establecimiento.

13. Para profesora de taller del curso de costura, a la señorita Pascuala Rodríguez, titulada en la Escuela Profesional de Niñas de Santiago, y actual profesora de la Escuela Profesional de Niñas de Caupolicán.

14. Para profesora de taller del curso de tejidos al telar y de bordado artístico, a la señorita Aurelia Marambio, actual profesora del ramo en la Escuela Profesional de Niñas de Santiago.

15. Para profesora de taller del curso de tejidos a máquina y a mano, a la señorita Elisa Leiva, titulada en la Escuela Profesional de Niñas de Santiago, tanto en este ramo como en el de tejidos al telar, con conocimientos de la mecánica de las máquinas de tejer.

16. Para profesora del curso de cestería artística y mueblería de mimbre, a la señorita Elena Fuenzalida Morandé, profesora de este ramo y directora de varios cursos de perfeccionamiento para maestros de instrucción primaria.

17. Para profesora del curso de economía doméstica, a la señorita Corina Uribe, titulada en el Instituto Superior de Educación Física y actual profesora del ramo en el Liceo de Niñas de Talca.

18. Para profesores de dibujo lineal y ornamental, con media cátedra cada uno, a los señores Antonio Vidal Espinoza y Carlos Espech, normalistas y profesores de Estado con excelentes calificaciones, que han dirigido varios cursos de perfeccionamiento para profesores de instrucción primaria en numerosos pueblos del país y son actuales profesores del ramo en las escuelas de Santiago.

19. Para profesor de una cátedra de dibujo industrial, a don Humberto Osorio Vera, técnico mecánico titulado en la Escuela de Artes y Oficios y profesor de dibujo técnico e industrial de los cursos nocturnos de la misma Escuela.

20. Para profesor de una cátedra de castellano, a don Rodolfo Meyer Venegas, profesor de Estado en las asignaturas de castellano e instrucción cívica, con título de normalista y con bastante práctica en la enseñanza de obreros en varias escuelas nocturnas.

21. Para profesor de una cátedra de instrucción cívica, a don Juvenal Hernández, abogado y profesor.

22. Para profesor de una cátedra de historia y geografía, a don Aníbal Hidalgo, normalista y profesor de Estado y actual profesor del Liceo de San Bernardo.

23. Para profesor de una cátedra de educación física, a don Raúl Aguilera, normalista, deportista campeón universitario de box y entrenador de foot-ball del Santiago F. C.

24. Para profesor de una cátedra de física y química aplicada a don Moisés Arellano, químico titulado en la Universidad de Concepción, con bastante práctica en trabajos de laboratorio en diversos establecimientos industriales, y

25. Para servir la cátedra de higiene en las secciones de hombres y mujeres, a don José M. Montero y a la señorita Zoila Sánchez Figueroa, respectivamente, con media cátedra cada uno.

Defunciones

Santiago Gutiérrez, 44; Jorge Flores, 23; María Montalva, 13; José Santos, 71; José Farías, 11; Eugenia Trizos, 21; Uberlinda Rocha, 1; Segundo Bravo, 21; María Fuenzalida, 67; Adelaida Lobos, 77; Francisco Villumilla, 57; Rafael Solís, 42; Amalia Bruner, 58; Germán Yávar de la Fuente, 28; Fidela, 64; Julio Fuentes, 38; Ana Robles, 58; y 15 menores de 1 año.

EJERCITO Y ARMADA

LA INSPECCION DE TIRO DE LA II ZONA

Como se sabe, por resolución del Gobierno, se acordó el traslado a Valparaíso, de la Inspección de Tiro de la II Zona.

En el decreto que se acordó este traslado se dice que Valparaíso es la ciudad donde se practican con mayor actividad los ejercicios de tiro al blanco, y que en ella y sus alrededores, existe el mayor núcleo de sociedades que dependen de la Inspección de Tiro de la II Zona.

Sin embargo, se nos ha informado que se habría insinuado a la superioridad militar la conveniencia de que no se traslade la Inspección, ya que debe atender a las instituciones de tiro de las provincias del Sur de Santiago.

EN LA ESCUELA MILITAR

RENUNCIA Y NOMBRAMIENTOS DE PROFESORES DE ESTE PLANTEL

Por decreto reciente del Ministerio de Guerra han sido aceptadas las renuncias presentadas por los siguientes profesores de la Escuela Militar: Teniente coronel don Pedro Charpín, Mayor Carlos Vergara, Capitán Hernán Pucima, Cap. Federico Lorca, y de los señores José A. Castillo, Esmeredino Rojas, Luis Pérez y Vicente Hernández.

Profesores del mismo establecimiento han sido nombrados los señores: Mayor don Ernesto Varas; Capitán don Hernán Pucima, Cap don Rafael Poblete, Cap. don Oscar Millán, Cap. don César Arroyo, y señores: Juan Gómez, Ulises Vergara, Isaac Edelstein, Francisco Zapata, Roberto Vidal, Eleodoro Flores y José del C. Gutiérrez.

ACADEMIA DE GUERRA

Se nombraron profesores auxiliares de la Academia de Guerra, en las asignaturas que se indican, a los siguientes oficiales:

Capitanes: Carlos Fuentes R. y Aníbal González G., para servicio de Estado Mayor; Angel Merino L. de Guevara, de Historia Militar; Tomás Argomedo M., de Fortificaciones, y César Arroyo A., de Táctica y Topografía, y Oscar Fevrier M., de Justicia Militar.

EL GRAN CONCURSO DE TIRO

Con gran entusiasmo sigue la preparación de los ejercicios de tiro en las unidades y reparticiones militares que participarán en el gran concurso que se verificará el Domingo 27 del presente, a las 8 A. M. en el Polígono de la Escuela de Caballería.

Se encuentra ya inscritas todas las unidades de esta guarnición y las de sus alrededores, afiliados a la Asociación, que dispararán en el orden ya indicado en ocasión anterior.

El personal de empleados del Ministerio de Guerra se hará presente certamen, y al efecto ha designado los siguientes equipos:

1.er equipo, señores Primitivo Paredes, Elías Retamal, Diómedes Ramírez, Luis Bernanden y Carlos Escobar R.

2.º equipo, señores Juan Fco. Lagos, Francisco Machuca, Luis Benoni y Juan Munizaga.

Reservas, Sepúlveda, Salvo y Lobos.

Dirección del Material Naval

Ayudante de este Departamento se nombró al capitán de corbeta señor

Jefe de la División

Ha continuado siendo cumplimentado por la oficialidad de la guarnición, el Jefe de la II División, General señor Pedro Dartnell.

Ayer pasaron a saludarlo los oficiales de planta y alumnos de la Escuela de Caballería, personal de la Sección Experimental N.º 2 de Higiene, etc.

SE HIZO CARGO.—El ayudante del comando de estas unidades, capitán Carvajal, se hizo ayer cargo de su puesto.

EL CAPITAN FERNANDEZ. — Asumió ayer la ayudantía del comando de la II División.

Departamento del Personal de Marina

Ayudante de este Departamento se designó al capitán de corbeta señor Luis F. Villarroel.

Oficial del Detall

Del crucero "Ministro Zenteno" fué nombrado el capitán de corbeta señor Humberto Calderón.

El Teniente Coronel Washington Montero C.

Pasará a servir al Departamento del Personal, dejando de pertenecer al Departamento de Tiro Nacional y Deportes.

El capitán Pío Bravo Ortiz

Fué nombrado comandante de la Compañía de Tren N.º 3.

El capitán Caupolicán Clavel

Se le nombró comandante de la Compañía de Tren N.º 4.

DIQUE N.º 2 DE TALCAHUANO. —Se mandó pagar a la Société Nationale de Navaux Publics de París, las sumas de 66,826.74 pesos oro de 18d. y 44,222.66 moneda corriente, por diversos materiales de fierro y madera para las obras de construc-

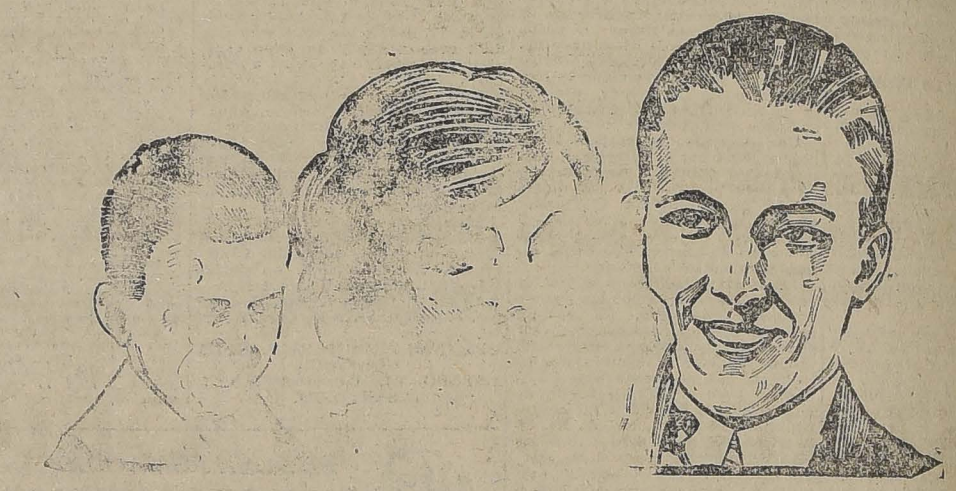
¡...Aló! ¿Qué desea?...

¿Artículos Excelentes?
¿Precios Bajos...?

Concurra a

Gath & Chaves

Aquí tiene Ud. un puñado de ofertas incompetibles



EN MENAJE:

TAZAS para té, de loza blanca inglesa "Espiga", c|u. . . . . $	1.20
TAZAS para café de loza blanca inglesa "Espiga", c|u. . . . $	1.50
TAZAS para desayuno, de loza blanca inglesa "Espiga", c|u. . . . $	1.80
PLATOS hondos de loza blanca inglesa "Espiga", c|u. . . . . $	1.80
PLATOS planos de loza blanca inglesa "Espiga", c|u. . . . . $	1.80
PLATOS para postre de loza blanca inglesa "Espiga", c|u. . . $	1.50

EN TAPICERIA:

TAPICES para muebles y cortinas, buena calidad, ancho 130 ctms., a. . . . . $	12.75
ALFOMBRITAS tripe cortado, a. . . . . $	14.90
LINOLEUM para pasillos, fondo liso, con guardas, a. . . . . $	10.85
FELPUDOS fibra de coco, a. . . . . $	10.70
CORTINADOS de felpa "Angora", el par. . $	375.00
CUADROS imitación óleo reproducciones de los más famosos pintores europeos, a. . . . . $	19.50

EN SANITARIOS:

ESTUFAS a parafina, variado surtido, a. . $	52.70
ESTUFAS a gas, marca Clark Jeuel, a. . . $	80.60
ESTUFAS a carbón y leña, guarnición niquelada, desde. . . $	295.00
BOTELLAS de loza inglesa para calentar la cama, a. . . . . $	12.40
LADRILLOS refractarios, para la cama, a. . $	4.95

EN BLANCO:

FRAZADAS francesas, blancas, clase extra, pura lana, para 2, 1 1|2 y 1 plaza, desde. . . . . $	46.50
FRAZADAS de algodón floreado, clase extra para 1 plaza, a. . . $	25.75
FRAZADAS de lana, para catrecitos, a 18.60; de algodón floreado, a. . . . . $	12.10
ACOLCHADOS de raso, seda y satín liso, para 2 plazas, 1 1|2 plaza y 1 plaza, desde. . . $	115.00
ACOLCHADOS de satín floreado y cretona floreada, para 2, 1 1|2 y 1 plaza, desde. . . $	40.30
ACOLCHADOS para catrecitos y cunas, raso, seda y satín y cretona floreada, desde. . . $	9.60

EN GARNITURES:

PARAGUAS cortos de pura seda, para señoras, con puños de última novedad, c|u., desde. . . . . $	121.00
CARTERAS de seda para señoras, diversos gustos, todos de moda, con cierres distintos, interior con divisiones y espejitos; según clase, c|u., desde. . . . . $	20.50
CARTERAS de cuero marroquí, para señoras, formas variadas, diversos colores, con espejito interior, desde. . . . . $	14.90

EN PERFUMERIA:

EXTRACTOS de Houbigant, perfume surtido, modelo réclame, a. $	16.00
POLVOS de Greniville de Volnay, diversos perfumes, a. . . . . $	5.90
JABONES para tocador, marcas extranjeras, desde. . . . . $	1.70
AGUA DE TOILETTE Gath & Chaves, perfumes Bouquet, frasco de 600 gramos, a. $	7.90
VAPORIZADORES y Rociadores niquelados, a. . . . . $	9.30
CISNES para polvos, modelo grande, a. . . $	3.90

EN FARMACIA:

EMULSION Gath & Chaves, la botella, a $ 5.80 y. . . . . $	3.30
LECHE de Magnesia Gath & Chaves, a $ 3.20 y. . . . . $	1.70
AGUA Oxigenada Gath & Chaves, a $ 2.30 y $	1.30
CACAO Peptonizado, el tarro, a. . . . . $	3.80
GALLETAS Mellin's, la caja. . . . . $	13.05
VINO Désiles, la botella. . . . . $	11.80

EN LIBRERIA:

BLOCKS Gath & Chaves, de 80 hojas, a. . . $	1.95
SOBRES extra Gath & Chaves, inviolables, el 100. . . . . $	2.95
LACRE en barras 1|4 libra, importado, la barra. . . . . $	2.25
TINTA International, azul, negra, litro. $	6.50
GOMA líquida para pegar, 1|8, c|u. . . . $	1.95
CUADROS de perros jugando Pocker, c|u. $	3.85

EN VALIJERIA:

ESTUCHES neceser con útiles para toilette, desde. . . . . $	51.15
ESTUCHES manicures, desde. . . . . $	46.50
VALIJAS neceser, modelos y surtidos de gran novedad, desde. . $	217.00
CHALONES de lana, doble faz, ingleses, desde. . . . . $	102.00
BAULES americanos para 3 a 12 trajes, desde. . . . . $	320.00

(Nueva Compañía de Teléfonos)

Compañía de Teléfonos y Servicios Eléctricos

Capital. . . . . $ 30.000,000.- m|cte.

Dividido en 600,000 acciones de $ 50, pagaderas en cuatro cuotas de $ 12.50 cada una.

DIRECTORIO:

PRESIDENTE:
Don Manuel Fernández García

VICE - PRESIDENTE:
Don Armando Jaramillo Valderrama

DIRECTORES:
Don Ricardo Larraín Brave — Don Carlos Reihm — Don Carlos Baroilhet — Don José Maza

ABOGADO:
Don Arturo Ureta Echazarreta

DIRECTOR - GERENTE
Don Federico Clarke Carr

CORREDOR:
Don Ricardo Valdés B.

BANQUEROS:
Banco Español de Chile — Banco Alemán Transatlántico

Para suscribir acciones, dirigirse a nuestros banqueros y a los señores Siemens Schuckert Ltd. y Errázuriz Simpson & Cía. Lda.
La escritura social se encontrará a disposición de los interesados en la Notaría de don Manuel Gaete F., calle Huérfanos 1242. desde el Lunes 28 del presente

OFICINAS DE LA COMPAÑIA:

ESTADO 91 =:= OFICINAS No. 7, 8 y 9

CASILLA No 1254 — SANTIAGO

Campeonato Nacional de Ajedrez

ORGANIZADO POR 'LA NACION'

INSCRIPCIONES

Durarán sólo hasta el 30 del presente en Santiago.

CUPONES

Terminada la publicación del **Problema 13** jugarán al ajedrez el premio ofrecido por "La Nación" los triunfadores, y procederemos a iniciar el segundo concurso de **Problemas** de 1 al 10, que se publicarán tres días seguidos y se aceptarán las soluciones hasta las 12 P. M. del 2.er día. **Para los aficionados de provincia, nos guiaremos por el timbre del Correo.**

PREMIOS

Además de los ya publicados, el señor Senador por Antofagasta, don Héctor Arancibia Laso nos ha donado un premio para el campeón que resulte en las eliminatorias de la provincia que él representa.

BASES DEL TORNEO NACIONAL

Eliminatoria de colectividades, Departamentos y Provincias. Subsisten las ya publicadas.

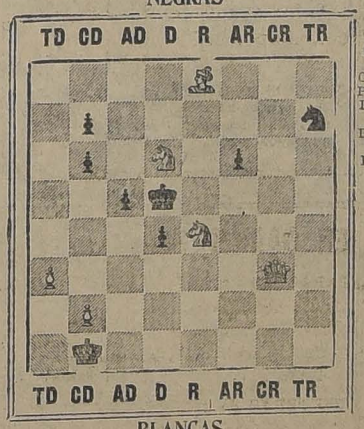
Eliminatorias. — Han comenzado sus eliminatorias internas, por haber terminado sus inscripciones y efectuado el sorteo por el Comité Central, las siguientes colectividades: **Oficiales del "Almirante Latorre", Regimiento de Infantería N.o 11 Tucapel e Instituto Pedagógico.**

SOLUCIONES PROBLEMA 11

Enviaron soluciones buenas únicamente los señores Luis Robres, Alejandro Perea, Absalón Monsalve, Cosme D. Lagos, Jorge Court Mook, Julio Lezaeta Rojas, Otto Yunge, Miguel Gajardo y la **señorita Luisa Leigh B.** De estas personas han acertado todos los problemas con sus variantes sólo los señores Alejandro Perea, Cosme D. Lagos, Jorge Court Mook y Julio Lezaeta Rojas, quienes se disputarán al ajedrez el premio si aún aciertan los números 12 y 13 inclusives.

PROBLEMA N.o 12

NEGRAS



BLANCAS

BLANCAS	NEGRAS
A 8 R	C 2 T R
C 6 D	P 2 C D
C 4 R	P 3 C D
D 3 C R	R 4 D
R 1 C D	P 4 A D
P 2 C D	P 5 D
P 3 T D	P 3 A 3

BLANCAS

JUEGAN BLANCAS Y MATES EN TRES JUGADAS.—LAS SOLUCIONES DEBEN VENIR CON SUS VARIANTES

SOLUCION CORRECTA de don **Luis Robres, jugada llave R5R.**

VARIANTES

Blancas	Negras
1)R5R	C6D
2)A2C	C6A
3)R6R	C4R
4)TxC	Mate

3R6R—4)A1A o A6A—si—2)C1A—3)C6A u otra, respectivamente.

3)C3R—4)P4T—si—2)C5C 3) juega 4) Mate.
3)R6R—si—2)C5D hace otra jugada—3) Mate.

3)A1A—si—2)C7T juega 3) Mate.

3)AxC—4)A3R—si—2)A o P juega 3) juegan 4) Mate.

1)R5R	C2C
2)C4T o C1R	juega
3)C3A	Mate.

1)R5R	C2R o C6R
2)R6R	C4D
3)TxC	PxT
4)A7R	Mate

si—2)C1A se juega como en la variante siguiente.

1)R5R	C4A hace otra jugada.
2)R6R	C4A
3)A2C	C6A
4)A1A	Mate.

4)A6A—si—3) otra jugada 4) Mate.

1)R5R	A2C
2)T4A	C3T
3)A7R	R4T
4)C1A o T4T	Mate

3)T4CR o A7R—si 2)—otra jugada según los casos 3)negras Mate

1)R5R	C7T juega.
2)A1A	C8R
3)AxC	Mate.

CUPON DE AJEDREZ

PROBLEMA N.o 12

SOLUCION. — BLANCAS — NEGRAS

Jugadas: 1 . . . . . 1 . . . . .
2 . . . . . 2 . . . . .
3 . . . . . 3 . . . . .
. . . .

Nombre . . . . . .
Dirección . . . . . .

DIEZ CUPONES SEGUIDOS ACERTADOS DAN DERECHO A OPTAR AL PREMIO

CONCURSO

PROFESOR DE MATEMATICAS

Se necesita un profesor para desempeñar una cátedra de Matemáticas en la Escuela Normal "José Abelardo Núñez", de Santiago, con un sueldo inicial de $ 3,000 anuales.

Los interesados deberán presentar sus títulos y demás antecedentes a la Visitación de Escuelas Normales, antes del 25 del presente.

El Director General de Educación Primaria

A—25

Compañía Salitrera de Patentes de Invención

"EL PROGRESO"

Por acuerdo del Consejo Directivo y cumpliendo con los Estatutos sociales, cítase a reunión ordinaria de accionistas para el 28 de Abril en curso, en la oficina de la Compañía calle Bandera número 239.

ARTURO AMENABAR OSSA,
Director Gerente

A—28

NOMBRAMIENTOS DIPLOMATICOS Y CONSULARES

AYER EL GOBIERNO HIZO NUEVAS DESIGNACIONES PARA EL SERVICIO DIPLOMATICO EN EL EXTRANJERO

Durante el día de ayer, en la Cancillería ha habido un inusitado movimiento con motivo de la resolución del Gobierno de remover a diversos funcionarios del orden diplomático.

SECRETARIO DE LA LEGACION EN ESPAÑA

En reemplazo del señor Diego de Castro Ortúzar, que se alejará de la carrera diplomática, el Gobierno designará como Secretario de la Legación de Chile en España y Portugal, con el carácter de Encargado de Negocios en este último país, al actual Secretario en Bolivia, don Francisco San Cristóbal.

SECRETARIO EN EL JAPON

Para el cargo de Secretario de la Legación en el Japón, vacante por promoción de don Santiago Ossa Mac-Kellar a Cuba y Venezuela, se nos informa que será designado el actual Cónsul en Kobe, don Oscar Blanco Viel.

El señor Blanco, durante todo este último tiempo ha desempeñado el cargo de Encargado de Negocios, en carácter de interino.

CONSUL GENERAL EN EL JAPON

Para este cargo, el Ministerio de Relaciones designó ayer al señor Rafael Maluenda. Este Consulado tiene su asiento en Yokoama.

ASESOR ECLESIASTICO EN LA EMBAJADA ANTE EL VATICANO

Ayer se designó al Presbítero don Julio Restat como Asesor eclesiástico de la Embajada de Chile ante la Santa Sede.

CONTADOR DE LA LEGACION EN GRAN BRETAÑA

Se nos ha informado que el señor Jorge Silva Joacham, rontador de la Legación de Chile en Gran Bretaña, se retirará de su puesto.

LOS VALIOSOS MATERIALES DEL F. C. DE PATILLOS

COSTARON A CHILE, DESPUES DE LA GUERRA, 560 MIL SOLES PLATA

ABANDONADOS DURANTE TREINTA AÑOS, HAN DESAPARECIDO EN SU MAYOR PARTE

NO MENOS DE TRES MILLONES DE PESOS HA PERDIDO EL FISCO POR ESTE CAPITULO

Informaciones de Iquique han dicho que se pensaría en utilizar una cantidad de materiales ferroviarios que existen en la Caleta de Patillos, para construir una nueva línea a Lagunas.

Con tal motivo hemos procurado obtener algunas informaciones sobre la existencia de dichos materiales y su valor, y al efecto, hemos recogido en las oficinas de la Dirección de Obras Públicas y de personas que conocen la materia, los datos que vamos en seguida.

El año 1873, la firma peruana Montero Hermanos inició, por concesión de su Gobierno, la construcción de un ferrocarril que, partiendo de la Caleta de Patillos, al Sur de Iquique, fuera a terminar al cantón salitrero de Lagunas para servir toda esa importante región. Pocos años después el Gobierno del Perú tomó a su cargo la obra y a raíz de la guerra pasó a propiedad de Chile, correspondiéndonos pagar por ella la suma de 560 mil soles plata a los tenedores de los bonos emitidos por el Perú.

Con el Ferrocarril Salitrero de Tarapacá y más tarde con la construcción del longitudinal, aquella línea quedó abandonada y los materiales acumulados en la Caleta.

Las obras adquiridas por el Gobierno de Chile comprendieron más de 100 kilómetros de línea férrea ya tendida, aparte de cinco desvíos de importancia, una gran casa para administración, otra para hotel, un extenso edificio para operarios, galpones para bodegas, casa de máquinas, grandes estanques y resacadores de aguas muy valiosos, tornos para locomotoras, motores locomóviles, etc., etc.

Entre el material rodante había seis locomotoras, cuatro del tipo Fairlie y dos Mogul y cincuenta y ocho carros.

Y además, enormes existencias de materiales de ferrocarriles, de construcción de edificios, maderas de pino oregón que eran las únicas que se empleaban allí, fierro galvanizado, útiles y herramientas en cantidades considerables.

Tal fué lo que costó al Fisco chileno 560 mil soles plata de aquella época, unos cuatro millones de pesos de nuestra moneda actual.

MILLONES ABANDONADOS Y PERDIDOS

La Caleta de Patillos es un paraje solitario y sólo muy al interior quedan cerca de esa línea algunas oficinas salitreras.

En la Caleta han permanecido abandonados valiosos materiales durante 30 años, sin que nadie se cuidara de resguardarlos.

En 1916 se envió al Norte a un inventariar y valorizar lo que quedara en la Caleta. No fué mucho, por supuesto, lo que se encontró porque ya los materiales de más valor habían desaparecido. En el Norte, en Iquique, es público y notorio que grandes calderas, estanques, fierro galvanizado, bronces, maderas y demás, fueron sacados sin que nadie lo estorbara. En más de una ocasión fueron hasta del Sur naves a cargar libremente el fierro y otros materiales, así como el zinc para techo.

Sin embargo, nada se hizo y los materiales siguen allí abandonados, prácticamente, y mermando cada día más.

No hace mucho tiempo, en 1918 o 19, un grupo de capitalistas de Tarapacá quiso comprar los materiales, aprovechando la resolución del Gobierno de sacarlos a remate, por un mínimum, no superior a unos 250 mil pesos. Había el propósito de continuar los trabajos y tender la línea a Lagunas.

Pero representaciones de otras empresas de Tarapacá hicieron resonsiderar la resolución gubernativa y el remate no se llevó a efecto.

¿CUANTO VALE LO QUE EXISTE?

La valorización oficial a que nos hemos referido se ha hecho dentro de cierto margen muy prudente, susceptible de mejorarla en la práctica. Así, por ejemplo, los durmientes de cipras de 1.70 x 10 y x 20, fueron tasados en 1 peso 10 centavos. Personas entendidas nos dicen que vendida esa madera como leña en Iquique rendiría alrededor de 5 pesos cada uno, o lo que es lo mismo, que las 155 mil durmientes podrían dar 775 mil pesos, en vez de 170 a que están tasados. También el fierro galvanizado que se tasó en 3 y 4 pesos el metro cuadrado, podría dar un buen rendimiento.

Con estos antecedentes es posible esperar que una venta discrecional de los materiales podría dar una suma mayor del valor de la tasación que hemos mencionado.

LO QUE QUEDA

Según el inventario, del señor Pulido, las existencias, valorizadas con toda prudencia, daban un importe de 102 mil pesos, en 1916.

Figuran allí 155 mil durmientes de cipres, y la vía correspondiente a 92 kilómetros, 3,500 toneladas de rieles, alrededor de 40 mil pies de pino oregón, 3,428 metros cuadrados de zinc galvanizado para techo, aparte de unas 800 planchas sueltas y como 70 mil kilos de fierro de diversas clases, todo en estado aprovechable, comercialmente hablando.

Del resto, los edificios, sólo se hallaron esqueletos, así como las locomotoras y carros, maestranzas, tornos, estanques, calderas, etc., etc.

Calculado el valor de compra de estos materiales, en relación con las existencias actuales, puede estimarse que lo perdido sube a unos 3 millones de pesos.

Después de 1916, según se nos ha informado, se estableció allí una guardia: un individuo encargado de vigilar esos cuantiosos materiales diseminados a lo largo de 92 kilómetros.

LOS MATERIALES PUDIERON RECOGERSE

Los informes del ingeniero encargado de hacer el inventario dijeron que los que existían estaban en buen estado de uso y que podrían aprovecharse en la construcción del ferrocarril longitudinal de Iquique a Pintados, y que era tarea fácil extraer la vía, recoger los durmientes y demás y llevarlo todo a Iquique.

Los cálculos que para este efecto se hicieron, decían que bastaban entonces 25 hombres para que en un trabajo de 60 días pudieran hacerlo, y con un costo de unos 90 mil pesos.

PULMAGOL

El Invierno con todas las enfermedades, se aproxima. Evitarlas es mejor que curarlas. EL JARABE PULMAGOL le ayudará eficazmente a preservarse de los resfrios, bronquitis, etc. Recurra pronto a él. Deben usarlo niños y ancianos.

PEDIRLO EN LAS BUENAS BOTICAS

LABORATORIO PASTEUR

A—30

Ingeniero

civil y de minas, extranjero, varios años en Chile, ofrécese para: Mensuras de tierra y de minas, nivelaciones, estudios de: irrigación, embalses de agua y fuerza hidro eléctrica.

CASILLA 1093, SANTIAGO

Los atletas chilenos llegaron anoche a esta capital

ENTUSIASTA RECIBIMIENTO QUE SE LES TRIBUTA EN LA ESTACION DEL NORTE

EL ENTRENADOR OFICIAL SEÑOR CARLOS STRUTZ Y EL ATLETA SEÑOR HUMBERTO LARA HABLAN PARA "LA NACION". — DECLARACIONES DEL PRESIDENTE DE LA DELEGACION, SEÑOR RICARDO MÜLLER

LOS ATLETAS VISITAN NUESTRO DIARIO

Ha regresado a nuestro país la delegación que representó a la Asociación de Deportes Atléticos de Chile en el 4.o Campeonato Sur Americano verificado últimamente en Buenos Aires.

Desde que pisó tierra chilena la embajada fué objeto de generales demostraciones de júbilo, homenaje que tributaba nuestro pueblo a los esforzados representantes del vigor de nuestra raza que tan en alto supieron colocar en las pistas bonaerenses los colores de la patria. Bien sabían que en conjunto la delegación no regresaba victoriosa en relación al cómputo final del torneo, pero bastaba con que nuestros atletas habían luchado como bravos frente a sus hermanos argentinos y uruguayos y que algunos de ellos se habían adjudicado victorias honrosísimas para que el entusiasmo fuera general y todos vivados con entusiasmo.

EN LA CORDILLERA

En la Estación de Río Branco algunos dirigentes y periodistas fueron a tributar el primer saludo a los viajeros, iniciándose desde ese momento los vivas a los campeones y a la patria.

EN LOS ANDES

La ciudad de Los Andes tributó a la embajada una grandiosa manifestación. Los andenes se hicieron estrechos para contener a la multitud.

A la llegada del tren internacional el nombre de Plaza resonó en todos los labios, mientras el campeón era descendido y tomado en andas por la multitud. Distinguidas damas le entregaron un hermoso ramo de flores que el campeón lució en su desfile triunfal hacia el convoy que lo traería a Santiago.

Momentos después, el presidente de la delegación, señor Müller era también obsequiado con otro bouquet de flores.

La banda del Regimiento Yungay, venida ex profeso de San Felipe, tocó durante la brillante recepción escogidas piezas de su repertorio.

Todo el tiempo que la delegación permaneció estacionada en Los Andes, estuvo rodeada de un numeroso público que aviva continuamente a los atletas y a la partida del tren el grito de más de dos mil gargantas atronó los aires.

EN SAN FELIPE

En esta Estación un público numeroso esperaba el paso de la delegación. La concurrencia de una banda militar dió especial brillo al acto. Plaza, desde la ventanilla del tren, agradeció el homenaje de sus compatriotas.

EN LLAY-LLAY

En esta estación intermedia se repitieron las manifestaciones de júbilo en favor de nuestros campeones, siendo recibidos por una banda de músicos y una compacta muchedumbre.

Mientras los atletas porteños señores Ramiro García, Carlos Osiadacz, David Aste y Marcos Loyola, eran acompañados al expreso, hacia Valparaíso, y despedidos cariñosamente por varios de sus compañeros, el resto de los miembros de la delegación era objeto de la admiración del público y largamente aclamados.

A LLEGADA A SANTIAGO

Desde una hora antes de la llegada del expreso, la Estación Mapocho presentaba una animación extraordinaria. Poco a poco fueron llegando las delegaciones de las entidades deportivas con sus estandartes y ya cerca de la hora oficial, una muchedumbre compacta que llenaba por completo los andenes, esperaba anhelante la llegada del tren. No menos de seis mil personas intervenían en este significativo acto.

Cuando llegó el tren a la Estación, los hurras a los atletas vencedores se confundieron con las dianas de las bandas militares asistentes.

Plaza, Ortiz, Madrid, Decouvieres, Hernán Orrego y varios otros atletas, fueron sacados en andas por la multitud en medio de grandes aclamaciones.

Después de grandes esfuerzos, los miembros de la delegación abandonaron en desfile la estación hacia el centro de la ciudad visitando los diarios de la capital.

Un grupo de atletas, acompañados de los miembros de su familia, en medio de grandes vivas a "La Nación", y de nuestro Enviado Especial, llegaron hasta nuestra casa.

No menos de tres mil personas, estacionadas frente a nuestra imprenta, esperaron el saludo de los atletas a la Dirección del diario.

El director señor Carlos Dávila, recibió a los campeones, en el salón de honor, departiendo con ellos en franca camaradería.

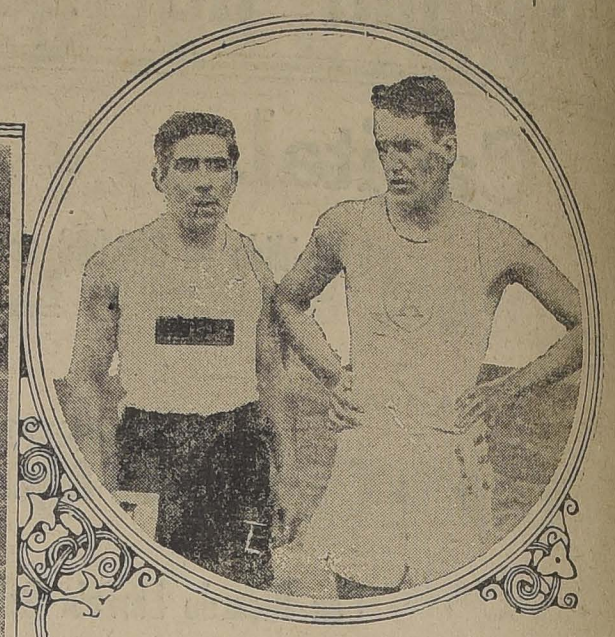
Luego después, los atletas internacionales pasaron a la Sección Deportes a agradecer la forma en que "La Nación" ha informado del desarrollo del Campeonato.

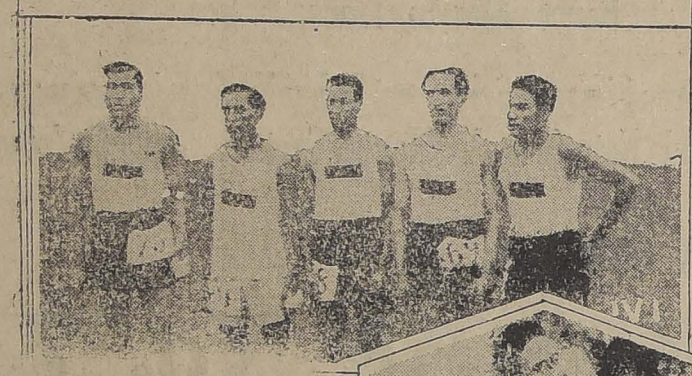
Recibimos, igualmente, numerosas comisiones de clubs de atletismo de esta capital, quienes, junto con aplaudir la labor que ejecuta la Sección Deportes en el fomento de la cultura física, tuvieron palabras de aplauso hacia nuestro Enviado Especial por la forma imparcial y levantada con que desempeñó su honrada misión en Buenos Aires.

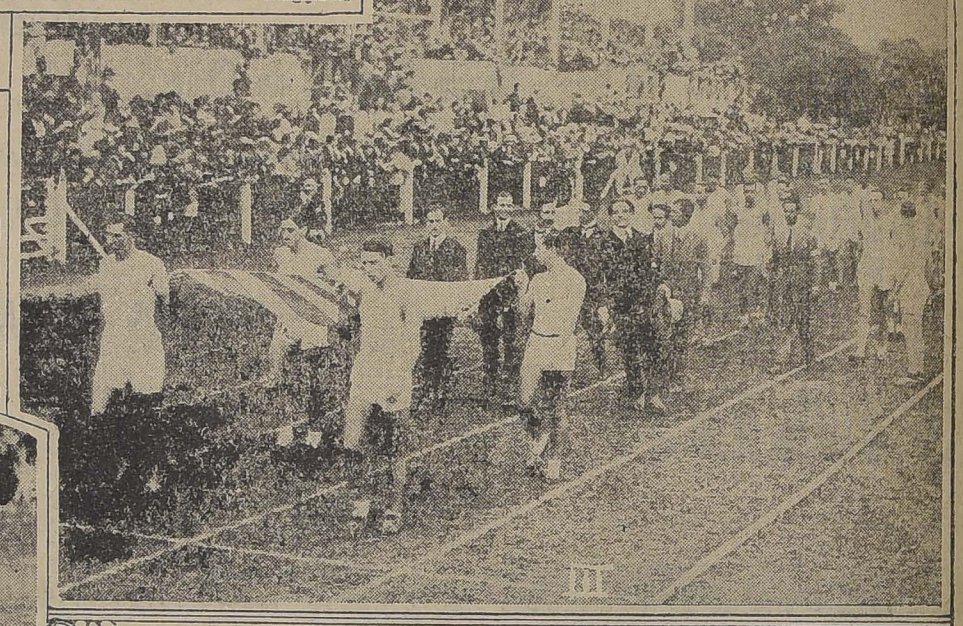
Sobre nuestra mesa de redacción habían no menos de doscientas cartas dirigidas al señor Jorge Vial, apaludiendo su labor.

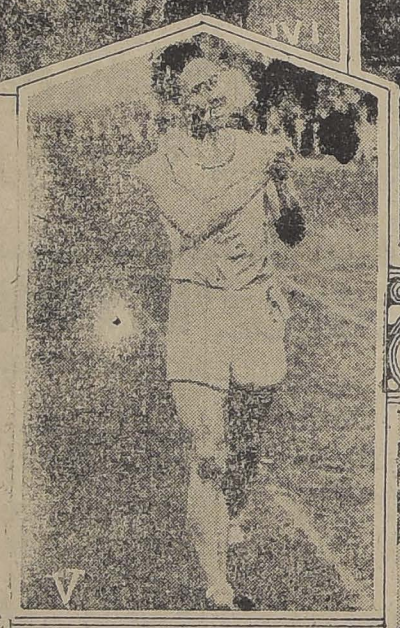
En resumen, el pueblo de Santiago tributó anoche un homenaje grandioso a nuestros defensores, dando una demostración palpable de que la teoría sustentada por el Baron Pierre de Coubertin, en el sentido de que no sólo triunfan los que ocupan los puestos de honor de una jornada, sino que todos aquellos que llegan a los campos deportivos demostrando que la voluntad ha dominado a la materia y que el vigor físico ha servido de intermediario para la mejor comprensión y armonía entre los pueblos.

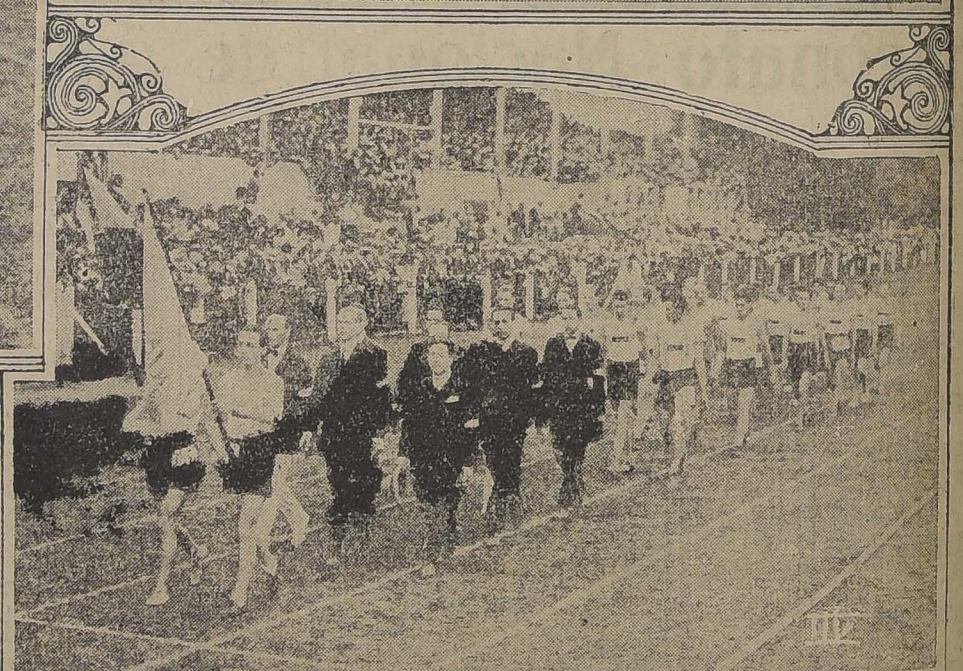


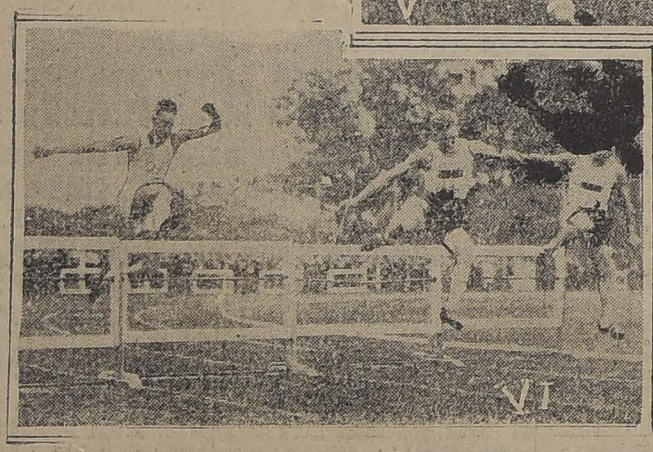












CON EL MEDICO OFICIAL

El prestigioso deportista señor Adolfo Recius, que en jornadas anteriores ha defendido con brillo los colores chilenos en competencias de índole internacional, se sirvió expresar que el método y la vida que llevaron los argentinos contribuyeron al éxito de su conjunto.

Los argentinos tenían toda clase de facilidades en el Estadio.

En cambio, los chilenos tenían que viajar casi tres horas, lo que, naturalmente, influía en su preparación. Muchas veces llegaron a la pista y hubieron de esperar largo rato hasta que los argentinos terminaban sus ejercicios para poder iniciar sus entrenamientos.

La concentración de los argentinos fué completa, y con justicia puede calificarse de modelo.

Si a esto agregamos el desfallecimiento de ánimo de los atletas chilenos a consecuencia de algunas manifestaciones del público, de la mala suerte con que actuaron algunos y de ciertos fallos del jurado, se explica el resultado de la jornada.

LA DELEGACION ARGENTINA DESFILANDO.—LARA Y THOMPSON, QUE OCUPARON EL PRIMERO Y SEGUNDO TANTO EN LOS 400 METROS VALLAS.—EL EQUIPO CHILENO VENCEDOR DE LOS 3,000 METROS.—LA DELEGACION URUGUAYA DURANTE EL DESFILE.—ESCOBAR, VENCEDOR DE LOS 400 METROS.—LOS COMPETIDORES DE LOS 400 METROS VALLAS SALVANDO LA ULTIMA VALLA.—LA DELEGACION CHILENA DESFILANDO EN MEDIO DE LOS APLAUSOS DE LA MULTITUD

DECLARACIONES DEL SEÑOR RICARDO MULLER

El señor Ricardo Müller, presidente de la delegación chilena que intervino en el último Concurso Continental, ha hecho las siguientes declaraciones sobre el certamen:

"En general, los miembros del Jurado dictaron numerosas resoluciones que, a mi juicio, perjudicaron a la representación de Chile.

Así, en los 800 metros el juez de codo, señor Seguel, manifestó que dos chilenos habían estorbado la libre acción de los argentinos, pero en un principio no pudo identificarlos. Después de algunos momentos dió los nombres de Castro y Moller, o sea de los atletas que ocuparon el primer y cuarto puesto en esa jornada.

En el salto largo, nuestro compatriota Ramiro García salvó 6,632. La delegación chilena hubo de insistir para que se anotaran estos dos milímetros.

Cuando el argentino Brunetto realizó el último salto, la distancia fué medida e inmediatamente el juez borró la marca que había dejado. Se trató de dar un empate, pero luego se notó que García tenía una diferencia de dos milímetros a su favor. Fué entonces cuando el juez ordenó que se midiera de nuevo la distancia, cosa que no pudo efectuarse por haber desaparecido la huella con anterioridad. Entonces uno de los jueces propuso la repetición de la prueba.

Los jueces de llegada comprovencido al argentino Thompson en los 400 metros con vallas. Cuando se dió el fallo, el público protestó en forma descomedida y aún hubo periodistas que se expresaron en forma impropia del jurado. El señor Cullen, argentino, en alta voz, hubo de expresar que él no vendía su conciencia.

En el salto triple, Riedel se había clasificado segundo en la rueda preliminar. Después de los tres saltos el árbitro general anuló las tres tentativas por haber usado Riedel agarraderas. Le exigió a continuación que hiciera tres nuevas tentativas.

Todo esto ha influido en el ánimo de los chilenos.

El público guardó poca deferencia hacia los visitantes.

En las partidas no hubo uniformidad en las voces de mando. En las series se respetó el intervalo de dos segundos, no así en las finales. Por eso nuestros atletas de velocidad partieron muy desmejorados.

En los 200 metros Escobar venció a Miquel por sólo treinta centímetros. Los cronometradores fijaron entre ambos una diferencia de dos quintos. Pedí del árbitro general que rectificara los tiempos, pero mi insinuación fué desestimada.

En cambio, en el Decathlon, cuando ya estaban confeccionadas las clasificaciones el árbitro general aceptó un reclamo de Thompson y modificó el orden de esta gran prueba, por un error cometido.

EL RECORDMAN SURAMERICANO EN LOS 400 METROS VALLAS,

SEÑOR HUMBERTO LARA, HACE A NUESTRO DIARIO INTERESANTES DECLARACIONES

Durante el curso del viaje conversamos algunos momentos con el nuevo campeón suramericano en los 400 metros con vallas Humberto Lara, entusiasta representante de la Asociación Atlética de Concepción, a quien se corre como probable defensor de los colores nacionales en los próximos Juegos Olímpicos de París.

—¿...?

—Ante todo debo recordar en estos momentos de íntimo regocijo al entrenador de la Asociación Atlética de Concepción señor Aníbal González, cuya inteligencia y solicitud en prepararnos merecerá nuestro eterno agradecimiento. A él le corresponde gran parte de los triunfos conquistados por los representantes penquistas.

—¿...?

—Francamente que ni yo mismo esperaba obtener una colocación tan honrosa en los 400 metros vallas. No desconfiaba de mis aptitudes, pero tampoco creía vencer al viejo campeón, mi caballeroso contendor Enrique Thompson. Pero cuando se defienden los colores nacionales en el extranjero, parece que nuevas fuerzas misteriosas vienen a agregarse, y tal vez el recuerdo latente de mi patria lejana y la responsabilidad de actuar por primera vez como internacional, me dieron bríos para vencer.

Estoy satisfecho y feliz con haber logrado el triunfo.

Finalmente se sirvió expresarnos que concurriría a la sesión que se verificará esta noche, a las 9 P. M., en nuestro diario, a fin de constituir el Club Deportivo Chillán.

Los acápites que siguen son del reportaje al entrenador señor Strutz, que va en la página 15. Debido a un error aparecen en esta página.

En los 100 y 200 metros Miquel pudo tener mejor figuración, dada la forma que obtuvo el triunfo en la serie, actuando en un día inconveniente con fuerte viento en contra. En las finales, aparte que el starter, fué un poco pródigo, con los argentinos, Miquel ya estaba bajo el peso del cambio de clima, que, como les he dicho, le hizo disminuir considerablemente el peso.

Ugarte, en los 110 metros con vallas, después de obtener el récord sur-americano, en la serie, indiscutiblemente iba a ser el ganador en la final, marcando alrededor de 15 6|16", a pesar de haber perdido terreno en la partida por la misma circunstancia anterior. Sólo la desgracia que todos conocemos, nos privó de contar con un nuevo triunfo.

Osiadnez, en la serie en que actuó, partió enormemente rezagado y estoy cierto que de no haberle ocurrido este contratiempo, habría clasificado honrosamente en el final.

Kausel, en el Decathlon, llegado a marcar alrededor de 6,500 puntos, según cálculos que habíamos hecho y sin embargo vencedor no alcanzó a los 6,000 puntos. Pero hay que tomar en cuenta que Kausel no sólo no estuvo en condiciones día concentrado antes del concurso, ya que ni participó en la competencia nacional, — sino que la primera prueba se desarrolló con un tiempo poco propicio, no pudiendo desplegarse en forma. Además estuvo un tanto afectado de una torcedura.

Ya ven ustedes que sin el extraño fallo de los jueces que nos arrebató el triunfo en los 800 metros, ya que Castro fué el primero en cruzar la meta, y sin el timo vencedor, ya que Castro reunía condiciones de sobra para vencer a los competidores argentinos y uruguayos en esta distancia, ya que de su especialidad, la carrera, le daban puntos asignada a la delegación chilena, desarrollado el concurso en forma normal, habría variado fundamentalmente.

Vuelvo un poco desilusionado de que la cultura deportiva en Chile necesita en este continente sur siglos para que cambie de rumbo.

BUENA OPORTUNIDAD

Para entretenerse en las noches. Indíquenos el nombre de uno de los juegos que ha publicado "La Nación" en sus ediciones dominicales y envíenos sesenta centavos oro. Ud. lo obtendrá elegante-

Simodont

Blanquea sin dañar el esmalte. Antiséptica de gusto exquisito



LOS ATLETAS CHILENOS EN "LA NACION", RODEANDO A NUESTRO ENVIADO ESPECIAL, SEÑOR JORGE VIAL JONES

EL ENTRENADOR Sr. STRUTZ, HABLA PARA "LA NACION"

Durante el viaje de regreso, nuestro Enviado Especial pudo recoger del entrenador oficial, señor Carlos Strutz, las siguientes impresiones:

"El clima húmedo y caluroso que acompañó al campeonato en casi todo su curso, tuvo incuestionablemente una gran influencia en nuestros atletas. En general, todos bajaron de peso, como Miquel y Benjamín Acevedo, que desminuyeron cuatro y seis kilos, respectivamente.

Además, estimo que fué improcedente que se fijara como starter a una persona que, aunque tiene mucha experiencia, ejerce ese cargo desde varios años en Buenos Aires, y por lo tanto, conoce a fondo la manera de entenderse con sus hombres. Hubo muchos casos en que favoreció en las partidas a los argentinos con evidente perjuicio de las demás delegaciones.

En general, he podido imponerme que en Suramérica falta cultura deportiva. Aquí debe hacerse lo de Europa y Estados Unidos, en que a los aficionados se les da una enseñanza racional y paulatina. En los países de América se desea que vengan los entrenadores extranjeros no para formar atletas, sino que para preparar a determinado grupo de hombres consagrados y repartidos en su territorio.

Estoy seguro que este mismo campeonato, verificado en Chile, habría favorecido a la Asociación de Deportes Atléticos, por cuanto entonces habríamos obtenido mejor colocación en los 100 y 200 metros, salto alto, bala y disco. En relación al entrenamiento irregular a que se sometió el elenco y al factor clima, todos respondieron; pero estos dos puntos capitales pueden cambiar en los concursos sucesivos.

Por otra parte, estimo que fué falta de cultura, por lo que concierne al estímulo que se da por parte del público a los atletas. No se aplaude siempre con imparcialidad, y parece que los éxitos que obtienen los extranjeros frente a los de la casa, tienen distinto valor deportivo.

Necesitaremos aquí, en América, que pasen muchos años, antes que veamos un concepto más definido y justo en este sentido. Y nos presenta el caso de un famoso atleta alemán, que fué a Londres, a quien



SR. CARLOS STRUTZ
entrenador del equipo chileno

se le permitió intervenir junto con los ingleses en un torneo. El alemán, en esa oportunidad, hizo performances notables, saltando más de un metro noventa en alto y cerca de cuatro metros en garrocha, verificando ese mismo día otras pruebas con resultados también asombrosos. Fué tal el entusiasmo que despertó entre el público, que los propios atletas británicos lo pasearon en andas por todo Londres. Júzguese y compárece la cultura de esos países, tratándose todavía de un huésped cuya nacionalidad no era ya en esa época mirada con simpatía.

Indiscutiblemente, tenemos elementos de sobra para tener figuración en otras pruebas que no sean las de fondo y medio fondo, donde tenemos hombres consagrados.

Lara batió al viejo campeón olímpico Enrique Thompson en una de las pruebas más fuertes del programa de atletismo, siendo sólo un principiante. La derrota del argentino, fué explicable, porque el tiempo marcado por el chileno, de 56 2|10, jamás había figurado en las performances del antiguo recordman suramericano.

3er. JUZGADO CIVIL SECRETARIA DEL

La Corte de Apelaciones formó ayer la siguiente terna para proveer el cargo de Secretario del tercer Juzgado Civil de Santiago, vacante por renuncia del señor Eudoro Guzmán, que lo servía: señores Gundelach don Amadeo, Muñoz Arán don Aníbal y Piñeiro Olea don Félix.

Riña de libras esterlinas

La Junta de Beneficencia Escolar está empeñada en llevar a cabo una rifa de libras esterlinas para reunir los fondos necesarios para la construcción de un local en la cordillera donde hospedar por temporadas a los niños enfermizos que constituyen nuestra población escolar.

Se sortearán cien libras esterlinas distribuídas en 15 premios: un premio mayor de 20 libras, cuatro premios de 10 libras cada uno y diez premios de 4 libras cada uno.

Los números valen cinco pesos y los quintos de números un peso. Pueden solicitarse en Ayda. Cumming 736; Confitería Palet, Estado 372; Confitería Colón, Portal Fernández Concha 918, y en Ahumada 360.

La rifa se realizará el 30 del presente.



EN LA ESTACION DEL NORTE.—LA LLEGADA TRIUNFAL DE LOS ATLETAS

CULTO

Jubileo Circulante.—Viernes 25 de Abril. Catedral, último día. Misa cantada. En la tarde, rosario letanías cantadas, procesión y bendición con el Santísimo Sacramento. El jubileo circulante corresponde los días 26, 27 y 28 a los Padres del Corazón de María, Gálvez esquina de Copiapó.

Santos.—San Marcos, Evang. y Mrt. Esteban ob. y mrt.

En los curatos, comunidades y monasterios, oficios del Sagrado Corazón de Jesús, alternado con el pesado.

El Domingo 27 Santo Nombre de Mogrovejo, el gran obispo de América (de que existen en Chile miembros de su familia.)

El Miércoles 30, vigilia de los apóstoles Felipe y Santiago.

San Agustín.

El Sábado 26, día de Nuestro Señor del Buen Consejo, último día del Septenario a San Agustín. Misa cantada a las 9.30 A. M. se celebrará en el altar de la Santísima Virgen, será solemnizada con el acompañamiento de órgano la misa de Rivera, y con un escogido coro de voces; el sermón de estilo está encomendado al elocuente R. P. Juan Luis González, agustino.

La comunión general de las socias será a las 8 A. M.

VIDA ESTUDIANTIL

HOY ELIGE PRESIDENTE EL CENTRO "LICEO APLICACION"

Hoy se efectuará en el Centro de alumnos y ex-alumnos del Liceo de Aplicación, la elección del Directorio que regirá los destinos de la institución durante el período 1924-1925.

La votación se efectuará de 5 a 7 y de 9 a 9.30 P. M., en el local del Liceo, San Miguel 29. La comisión receptora de sufragios está compuesta, según el reglamento respectivo, por el presidente del Centro y por ambos vices.

Alrededor de los últimos acontecimientos estudiantiles

Como estaba anunciado, ayer se reunió en uno de los salones de la Universidad de Chile la asamblea de Estudiantes de Derecho, que debería elegir los miembros encargados de la reorganización del Centro, conforme al voto de unificación aprobado días atrás.

En el debate tercilaron numerosos oradores, sin que pudiera llevarse a efecto la votación de los miembros del Comité, por lo avanzado de la hora, la que se hará en la asamblea que se ha citado para hoy a las 11 de la mañana.

Este Comité será el encargado de abrir el libro de Registro de adherentes, y le corresponderá presidir las próximas elecciones generales.

UNA DISTINGUIDA CONFERENCISTA

Mañana Sábado llegará a Santiago la señora Annie M. Gowland, presidenta de la Sociedad Teosófica Argentina y distinguida conferencista que ha recorrido gran parte del mundo estudiando las condiciones sociales y propagando ideales de concordia internacional y de todo aquello que tienda al mejoramiento de la mujer.

En Valparaíso ha dado una serie de conferencias que han tenido un gran éxito. La preparación que ha demostrado en los temas tratados ha atraído al público que ha escuchado con gran interés su palabra.

El Sábado a las 6 1|2 dictará su primera conferencia en el salón de la calle de Huérfanos 1336. Tratará ese día un tema de gran interés histórico: "Los misterios antiguos". Se nos encarga invitar a todas las personas aficionadas a estudios religiosos.

VIAS URINARIAS
DISMINE FAVROT
Cápsulas conteniendo la totalidad de los principios activos retirados del BUCCHU
ANTISEPTICO URINARIO
ANALGESICO — DIURETICO
Nuevo Remedio recetado por las autoridades medicas.
Experimentado con el mayor éxito en Paris en los celebres Hospitales de San-Luis y de San-Lazaro.
Agota el flujo en algunos dias.
Hace desaparecer en unas cuantas horas los dolores agudos de la micción.
Clarifica las orinas.
Blenorragia, Uretritis crónica, Cistitis, Prostatis, Reumatismo blenorragico,
Eficacisima contra los Cálices nefriticos.
DOSIS: 8 capsulas al dia.
Laboratorios R. FERRÉ, BLOTTIÈRE y Cie. Doctor en medicina, Farmacéuticos de 1ª clase
6 Rue Dombasle, Paris.

No se Acordó Ayer
DE MANDAR BUSCAR SUS BONOS PARA EL
SORTEO DE HOY
VIERNES 25
SORTEO DEL BONO FUNDADOR DE
"La Poderosa"
EL BONO DE UN PESO
SON MUCHAS YA LAS PERSONAS
que con UN PESO se han ganado en este Sorteo la bonita suma de 5,000 PESOS.
¿POR QUE
no le puede tocar esta vez a usted el Premio Mayor de 5,000 pesos, o alguno de los otros premios menores?
TENGA FE Y NO DESMAYE. — TARDE O TEMPRANO VERA LLEGAR SU DIA.
Vaya o mande inmediatamente a buscar sus Bonos a la Oficina Matriz, Teatinos 333, o a cualquiera de nuestras sucursales o Agencias.
TIENE TIEMPO HASTA LAS 2 DE LA TARDE
H. FERAN, Gerente.

MUEBLES
de todas clases a precios sumamente bajos y con GRANDES FACILIDADES DE PAGO, vende
Mueblería Arturo Prat
ARTURO PRAT 182
CONSULTE NUESTROS PRECIOS

Simodont
La más científica pasta para los dientes y encías

DONDE ESTA EL PALACIO ARZOBISPAL SE LEVANTARA UN RASCACIELO

UN SINDICATO NORTEAMERICANO ADELANTA GESTIONES PARA LA COMPRA DE ESTA PROPIEDAD EN MAS DE $ 8.000,000, O SEA, A RAZON DE MAS O MENOS $ 2,000 EL METRO

LAS OFICINAS ECLESIASTICAS QUE HOY LA OCUPAN, SE TRASLADARAN A SANTO DOMINGO ESQUINA DE 21 DE MAYO, DONDE YA SE HA ADQUIRIDO UNA PROPIEDAD PARA ESE EFECTO.

Desde hace un tiempo a esta parte, se ha venido hablando en los círculos allegados al Cabildo Metropolitano de esta capital de ciertos propósitos de enajenar la propiedad llamada Palacio Arzobispal ubicado como es sabido en la Plaza de Armas, esquina con Compañía y en donde funcionan las diversas reparticiones de la superioridad del Clero Chileno.

Como estas noticias hubieran adquirido durante estos últimos días, más fundamento de veracidad, en la tarde de ayer, nos propusimos inquirir lo que hubiera de cierto a este respecto.

CON UN ALTO FUNCIONARIO DEL CLERO

Procuramos inquirir, primeramente, noticias de persona que por estar más allegada a los círculos oficiales del clero, estuviera en condiciones de satisfacer nuestros deseos.

Hablamos, al efecto, con un distinguido funcionario eclesiástico y quien nos informó lo siguiente:

—El año último, dijo, un fuerte Sindicato norteamericano, ofreció comprar al Cabildo Eclesiástico los terrenos y edificios que forman el Palacio Arzobispal, para edificar allí un "Rascacielo".

Este Sindicato formalizó sus ofertas que ascendían a más de 8 millones de pesos.

En esta venta, entraría también, a más de lo llamado Palacio Arzobispal y sus dependencias y almacenes por la calle de Compañía, la Parroquia del Sagrario y las oficinas y casa del Cura Párroco.

El Sindicato, se comprometía a construír para el servicio de los canónigos una capilla en el interior del terreno, que quedase comunicada con la Catedral. Otros detalles, nos agrega nuestro informante, se consignan, también, en la negociación, pero, que por el momento no podría precisar exactamente, sin temer de equivocarme.

Esta oferta del Sindicato norteamericano, fué aceptada en principio, y aún en detalles, por el Honorable Cabildo Metropolitano, pero, pasó el tiempo, y las negociaciones no tocaron a su término.

Nuevamente, hoy, sigue nuestro informante, las negociaciones se han reanudado y parece que si no están ya terminadas, al menos se encontran próximas a finiquitarse.

Según las informaciones que han circulado en las esferas oficiales del Cabildo, este Sindicato pagaría dos mil pesos por metro cuadrado de terreno, ascendiendo la operación de compra-venta a una suma mayor de 8 millones de pesos, a base de las condiciones o compensaciones que ya les he indicado.

Creo, continúa el distinguido sacerdote, que esta no es la única venta que ha hecho de sus propiedades el Cabildo, toda vez que, no hace mucho como lo expresó "La Nación" en aquella época, vendió, también, el gran edificio que poseía en Merced esquina de Estado: el local que se ha dado en llamarle Cristal Palace.

¿DONDE SE TRASLADARA EL ARZOBISJADO?

—¿.....?

—Para las oficinas del Arzobispado se ha adquirido en estos últimos días, el amplio local que ocupaban los almacenes de la Casa Besa y Co., en la calle de 21 de Mayo esquina con Santo Domingo y en el cual, entiendo, también, tendría cierta obligación contraída el referido Sindicato norteamericano.

No está demás, recordar en estos momentos, la venta que hace un corto tiempo, que se hizo al señor Julio Garrido del moderno edificio ubicado en la calle de Ahumada entre, (el Unión Central), joyerías, peluquerías, almacenes, casas de café, etc.

Debido a la gentileza de nuestro informante, habíamos obtenido las informaciones que deseábamos y que nos han permitido dar a conocer al público una noticia que habrá de interesarle.

EL CONTRATO TRANVIARIO

EL MINISTRO DEL INTERIOR PIDE A LA CAMARA DE DIPUTADOS QUE SE PRONUNCIE SOBRE EL

El Ministro del Interior, don Cornelio Saavedra, ha dirigido la nota que damos a continuación, al Presidente de la Cámara de Diputados:

El señor Primer Alcalde de la Ilustre Municipalidad de Santiago dice a este Ministerio lo que sigue:

"El interés de nuestra capital exige el más pronto pronunciamiento del Congreso sobre el contrato último celebrado entre esta Municipalidad que tengo el honor de presidir y la Compañía Chilena de Electricidad.

"Ese contrato, objeto ya de un mensaje del Ejecutivo, al Congreso, ha recibido la aprobación del Honorable Senado; resta ahora que también la H. Cámara de Diputados, le preste su aprobación.

"No se ocultarán a V. E. las múltiples razones que reclaman el más rápido pronunciamiento de la Honorable Cámara sobre el particular, ya que la vigencia de dicho contrato importaría un gran paso hacia el progreso y la modernización, de Santiago. Las muchas obligaciones que en virtud de ese convenio contrae la mencionada Empresa, referente a proporcionar a la ciudad un servicio de tranvías, que responda a las necesidades presentes y venideras y a la vez un servicio de alumbrado eléctrico moderno y completo, para reemplazar a los actuales cuya deficiencia importa un peligro público, deben ser colocadas en condiciones de que se obtenga de ellas el aprovechamiento en referencia, llamando la atención inmediato que nos es tan indispensable, la llegada del Invierno sin haber solucionado el problema tranviario y del alumbrado de Santiago, significaría, por otra parte, causar por mayor tiempo molestias incontables a los habitantes de esta capital.

"Por estas consideraciones me permito hacer ver a V. E. la necesidad de que el Gobierno pida preferencia en las sesiones de la Honorable Cámara para resolver sobre el contrato hacia la mucha importancia que su aprobación tiene para el progreso de Santiago".

Me permito transcribir a V. E. la anterior comunicación, a fin de que V. E. se sirva, si lo tiene a bien, solicitar de la Honorable Cámara un pronunciamiento sobre la materia a que ella se refiere.

El Gobierno estima que la pronta resolución de este asunto, en cualquier sentido que sea, es indispensable, como medio de que entre ese convenio en vigencia cuanto antes o de que la I. Municipalidad quede en condiciones de ajustar nuevas bases de acuerdo que tienda a la satisfacción de necesidades tan imperiosas para la capital de la República, como son las de alumbrado y locomoción.

Dios guarde a V. E. — Cornelio Saavedra.

TRANSANDINO POR JUNCAL

VISITA DE INSPECCION A ESTA VIA FERREA

El Jefe de la Inspección de Ferrocarriles Particulares señor Marcos Orrego, acompañado del ingeniero inspector señor Féliz García, se dirigirá mañana a practicar una visita de inspección a las obras de defensa del Ferrocarril Transandino por Juncal.

Los expresados funcionarios llegarán hasta Mendoza.

Caja de Retiro de los Ferrocarriles

Fué nombrado consejero de la Caja de Previsión Social de los Ferrocarriles del Estado, el mecánico de la Maestranza de la IV Zona don Luis Vige, en lugar del señor Gaspar Balofett.

En las Sombrererías Rosenblitt
Encontrará Ud. Sombreros de Paño en Baratura : : : :
Somos los únicos que brindamos a principios de temporada una REBAJA DE PRECIOS en todo el inmenso surtido de Calañeses de Felpa, Fieltro, Paño, Lana, etc., en Modelos que han constituído la más alta novedad de la presente estación de Otoño e Invierno.
FABRICA NACIONAL DE GORRAS Y SOMBREROS
DELICIAS 2636, FRENTE A LIBERTAD
SUCURSALES: SOMBRERERIAS ROSENBLITT
PUENTE 616
CASI ESQUINA SANTO DOMINGO
SAN DIEGO 1140
PASADO AVENIDA MATTA
DELICIAS 2818
ENTRE BASCUÑAN Y SAN ALFONSO
SAN DIEGO 2007
AL LLEGAR A FRANKLIN
NAHUM ROSENBLITT.



Sin fósforo no hay vida
Todos nuestros órganos, sin excepción, contienen fósforo orgánico y la vitalidad de un ser decrece a la par que disminuye el fosfato en su organismo. Llévele fósforo orgánico y funcionará con regularidad. La FITINA es fósforo orgánico natural, de ahí su incomparable eficacia en las siguientes aplicaciones: Neurastenia — Debilidad sexual — Anemia — Raquitismo — Convalecencia — Lactancia y Maternidad — Inapetencia.
De venta en toda buena farmacia.
Fitina
REINTEGRA LA VITALIDAD
Sociedad para la Industria Química en Basilea (Suiza)

El comentado caso de la calle Maruri

AYER SE DA POR CERRADO EL SUMARIO Y SE PASAN LOS ANTECEDENTES AL MINISTERIO PUBLICO PARA QUE ACUSE A LA REO

ANA NATIVIDAD COLINS MANIFIESTA QUE NUNCA TUVO INTENCION DE CAUSARLE LA MUERTE A SU MARIDO AL INFERIRLE LA LESION DE QUE HABLAN LOS MEDICOS

En nuestra edición del Sábado 22 de Marzo último dimos cuenta de la muerte del joven obrero Manuel Garrido Araya, hecho al cual se le dió inusitada importancia en los primeros momentos, debido al denuncio que la familia de éste hiciera a la policía y a la Sección de Seguridad en contra de Ana Natividad Colins Coronado, mujer del fallecido y de quien se había apartado pocos días antes.

Como se recordará, según el denuncio que la Sección de Seguridad se encargó de investigar, la Colins llevada por los celos y en venganza de que Garrido la abandonara, después de varios años de vida conyugal, habría mutilado a éste en circunstancias de hallarse durmiendo.

Agregaban las denunciantes, que la muerte de Garrido había tenido como origen esa mutilación.

Aprehendida la Colins, tan pronto como se tuvo noticias del bárbaro acontecimiento, confesó que en realidad era efectivo el denuncio, pero que éste lo había verificado muchos días antes de que se produjera el caso fatal.

Pero la oportuna intervención de los facultativos que examinaron el cadáver de Garrido vino a salvar en gran parte la responsabilidad de la Colins, pues dejaron establecido que la muerte que se creía originada por esa mutilación no era tal, sino que ella se había producido por una tuberculosis antigua que no tenía relación alguna con la mutilación de que se hablaba.

Agregaban los médicos que además no había tal mutilación, sino simplemente una pequeña lesión en la parte afectada, lo que habría dado origen al denuncio y que no tenía la gravedad que en un comienzo se le dió.

Esos resultados del examen médico, como decimos más arriba, favorecieron a la Colins, que se hallaba incomunicada en la Casa Correccional, a la que se dejó después en libre plática.

Posteriormente ha sido llamada a declarar en diversas ocasiones y hace poco dió su confesión con cargos, rectificando sus declaraciones anteriores, en las que manifiesta que sólo fué una pequeña lesión la que hizo a Garrido la que no pudo causarle la muerte, como lo atestiguan los médicos que practicaron la autopsia al cadáver.

El juez sumariante, señor Jofré dió ayer por cerrado el sumario y ordenó que los antecedentes pasaran a conocimiento del promotor fiscal, a fin de que evacue su dictamen, acusando a la reo y pidiendo la pena a que debe ser condenada por el delito de lesiones.

Con esta última diligencia se ha dado por terminado este sumario, instruído por el delito que se explica y que en el mes pasado llamó la atención del público, por las proporciones que se le dió en los primeros momentos en el denuncio que se hizo a la Sección de Seguridad.

NO ALCANZARON A DAR EL GOLPE

FUERON DETENIDOS CUANDO LLEVABAN TODOS LOS UTILES PARA DESVALIJAR LA CASA

En las primeras horas de la madrugada de ayer fueron aprehendidos después de una porfiada resistencia, Manuel Acevedo Duarte, alias "El Catana"; y Agustín Ramírez Becerra, en calle de Andes esquina de Torrebianca.

A las 3 1/2 de la mañana, más o menos, los agentes señores Delfín García y Cuberto Guerrero, recorrían ese sector cuando se encontraron con esos individuos, el primero de los cuales es ya delincuente conocido.

Inmediatamente le siguieron los pasos y una vez que estuvieron cerca de ellos les ordenaron que se detuvieran.

Pero los delincuentes en vez de obedecer la orden de los agentes, les hicieron resistencia, sacando uno de ellos un revólver con el que pretendió herirlos.

Sin embargo, esta maniobra no les resultó porque los agentes se les fueron encima y lograron desarmarlos después de una corta aunque porfiada lucha.

Uno de los delincuentes quiso aprovecharse de esta circunstancia para emprender la fuga, pero fué alcanzado por el agente señor García en los momentos que trataba de ocultarse en un potrero de los alrededores.

Aprehendidos Acevedo y Ramírez, se les encontró, además del revólver, ocho balas, un tonto, un puñal y numerosas ganzúas de diversas clases, especiales para chapas de bombas, candados Yale, etc., etc.

Fuera de estos objetos llevaban encima limas y otros útiles indispensables para los robos, como cordel, velas y fósforos.

Ramírez confesó que Acevedo lo había invitado a efectuar un "trabajito" pero sin indicarle el lugar preciso donde debían hacerlo.

Y gracias a la oportuna intervención de los agentes nombrados, no pudieron efectuar ese "trabajito".



CRUZARON LOS CUCHILLOS Y AL CHOQUE SE PRODUJO LA TRAGEDIA

ROSA QUEDA EN EL CAMPO, VENCIDA POR OLGA Y RAQUEL, SUS DOS CRUELES ADVERSARIAS

Los vecinos guiñan un ojo e indican la causa de la sangrienta incidencia

Olga Sánchez González es una moza que tiene 21 años y que mantiene relaciones de amistad con Raquel Orellana Bustamante de 25 años

Rosa Valdés Muñoz cuenta con 20 años, pero parece que no es amiga de las dos anteriores.

Todas estas jóvenes viven en sus respectivos domicilios, pero parece que la mala suerte de la última las hizo juntar a las tres en Manuel Montt esquina de Meiggs.

Y esa reunión inesperada debía ser de consecuencias trágicas para Rosa la que desde esa fecha se encuentra en uno de los hospitales de caridad.

¿CUAL FUE LA CAUSA?

No se sabe cuáles hayan sido las incidencias suscitadas anteriormente entre las tres, pero no se duda que Olga, Raquel y Rosa tengan sus amorcillos ocultos que fueran la causa principal de la tragedia de la esquina ya nombrada.

Porque apenas se encontraron frente a frente ardió Troya y cada una sacó a relucir sus cuchillos que lanzaron rayos y centellas al chocar furiosamente entre sí.

Y el combate sólo vino a tener término cuando Rosa cayó en el suelo víctima de dos graves puñaladas.

Olga y Raquel habían sido las vencedoras de la femenina jornada.

INTERVIENE LA AUTORIDAD

Como toda discusión entre mujeres tiene que ir acompañada de inmensas manifestaciones, bien pronto un guardián de la 8.a Comisaría se impuso de la tragedia.

Y más grave que un juez de subdelegación intervino en el acto antes que la cosa se pusiera más grave.

Las vencedoras guardaron sus cuchillos y ya no se oían sino los gemidos de la víctima y las amenazas de la misma para un futuro incierto, cuando el guardián detiene a Olga y a Raquel y las conduce a la Comisaría respectiva, mientras Rosa sigue camino a la Asistencia Pública.

La tragedia había terminado y sólo quedaba ya el comentario alegre de los vecinos.

LA EXPLICACION NECESARIA

Pero ¿cuál fué la causa directa de la disputa de estas tres mujeres que en un momento dado dieron muestras de lo que eran capaces?

No lo dice el parte policial que se ha pasado al Juzgado del Crimen de turno, el que ha sido reactado con un laconismo desesperante.

¿A qué se debe que las tres, que viven en domicilios tan diferentes y apartados de ese lugar, se hayan reunido en la esquina formada por las calles de Montt y Meiggs para dirimir superioridades, cuchillo en mano?

Tampoco lo dice el parte policial.

Pero los vecinos que dicen saberlo todo, guiñan maliciosamente los ojos, como diciendo:

—El causante es un muchacho del barrio que le ha jurado amor eterno a las tres, y en esto no miente, sino que las muchachas han creído que ese amor juramentado es sólo para una y nada más.

Y ahí está la fatal equivocación.

CARBOLINEUM

La mejor pintura y más barata para maderas.

Establecimientos Químicos de Gastón Hamel.— Valparaíso.

EL EJERCITO Y LA POLICIA

Entre el señor Comandante General de Armas y el Prefecto infrascrito se han cmabiado las siguientes comunicaciones:

"Santiago, 21 de Abril de 1924. —Al señor Prefecto de Policía.— Guarnición.—Al dejar el mando en Jefe de esta División, considero un grato deber tributar a Ud. y al personal de su dependencia mis mejores agradecimientos por la eficaz, leal y entusiasta colaboración que se sirvieron dispensarme en mis dobles funciones de Comandante General de Armas de la Provincia y Jefe Divisionario, colaboración que se tradujo en eficiente servicio público, por la cooperación amistosa en que obraron el Ejército, el Cuerpo de Carabineros y la Institución Policial.

En la convicción de que este resultado se obtuvo gracias, en gran parte, a la acción personal del señor Prefecto, me es singularmente agradable dejar constancia de mi sincera y honda gratitud.

Saluda a Ud.—(Firmado).—**Luis Cabrera**, General, Comandante en Jefe de la II División."

—"Santiago, a 24 de Abril de 1924.

—He tenido el honor de recibir su atenta comunicación de fecha 21 de los corrientes, por la que, al dejar el mando en jefe de la II División, manifiesta sus agradecimientos al Cuerpo de Policía a mi mando y al Prefecto infrascrito, por la colaboración que prestaran al desarrollo de sus labores de Comandante General de Armas y Jefe Divisionario.

La Policía de Santiago y especialmente su Jefe, agradecen muy sinceramente al señor General los elogiosos conceptos con que se ha servido manifestarles su gratitud y, al propio tiempo, sienten que cuanto han podido hacer en cooperación con el Ejército y Carabineros en bien del servicio público, ha sido facilitado por el prestigio y las cualidades de Jefe del señor General. —Atentamente.— (Firmado).— **J. Bustamante**, Prefecto.—Al señor General don Luis Cabrera."

—El señor Comandante General de Armas, General don Juan P. Dartnell, ha enviado a la Prefectura la siguiente nota:

"Santiago, 22 de Abril de 1924. —Al señor Prefecto de Policía de Santiago.—Para comunicar a US. que con esta fecha he asumido el mando de Comandante en Jefe de esta División, para que he sido nombrado por decreto Supremo P. 1 número 595, de 26 III 924 (Bol. Of. 1061, pág. 11637).—Saluda a US. (Firmado).—**Juan P. Dartnell E.**, General, Comandante en Jefe de la II División."

CARBOLINEUM

de uso indispensable en toda construcción de madera, chalets, etc.

Se Arrienda en Llolleo

a familia reducida, sin niños, un chalet de dos pisos, bien situado, cerca de la playa, con seis piezas, hall, pieza de baño, cocina, garage, jardín. Superficie, 1,400 metros cuadrados.

VALOR: $ 3,000 ANUALES

Tratar con su dueño en Rosas 1260, Santiago

Estalló la bala en las brasas

Y DEJO EXANIME AL CHICO INEXPERTO

En calle Santa Elena N.o 1424, vive el niño Ismael Leyton Carvallo en compañía de su familia.

Ayer en la tarde se hallaba el chico junto a un brasero con fuego y sin saber lo que hacía arrojó a las brasas una bala que tenía en sus manos, la que estalló hiriéndolo gravemente en la cara.

Presenciaron este desgraciado accidente Sara González de Velásquez y Felicia Aguayo v. de Fuentes, quienes prestaron el hecho en conocimiento de la 12.a Comisaría.

Llamada la Asistencia Pública, el chico fué trasladado a ese establecimiento y de allí al Hospital Roberto del Río, donde quedó hospitalizado

Filomena Carvallo González, madre del chico, expone que no se da cuenta cómo ocurrió el accidente.

El oficial de servicio de la 12.a Comisaría, don Florencio Codella, practicó las investigaciones del caso.

El hecho ocurrió a las 5 P. M.

Aventuras del maestro "Raspabuche"

Don Juan Muñoz Vallejos, industrial establecido en la calle de San Pablo N.o 1717, se presentó a la Tercera Comisaría a exponer que su operario Humberto Cáceres Vilches le había hurtado numerosos materiales de zapatería.

Según el denunciante Cáceres trabajaba en sus talleres desde hacía varios meses, pero un buen día le expuso que deseaba instalarse con un taller propio y para lo que solicitaba la ayuda de su patrón.

El señor Muñoz no tuvo inconvenientes en acceder al pedido del operario y le dió trabajo en abundancia, que debía confeccionar en el taller instalado en su domicilio.

Desde ese momento, Cáceres empezó a llevar a su casa, hormas, enzuelados, cortes y tacos para armarlos y devolverlos convertidos en elegantes botines a la moda.

EL MAL CAMINO

Pero Cáceres bien poco duró con sus proyectos progresistas y cuando apenas había dado comienzo al trabajo que se impuso, se dedicó a celebrar su independencia industrial con fiestas continuas y amenizadas con canto, baile y alcohol.

Y en esta forma acudió a las cantinas y despachos ubicados en la calle de Gálvez, Aconcagua y Valparaíso, en los cuales iba dejando los cortes de calzado, las suelas y los tacos, a cambio de los dobles de chicha que debían servirle para la continuación de las fiestas.

Pero, tanto fué el cántaro al agua, que el patrón empezó a desconfiar del taller de Cáceres lo que fué el punto de partida de la desgracia de éste.

Fallecimiento de un agente

Ayer dejó de existir don Luis B. Zamorano Mesa, empleado de la Sección de Seguridad.

Sus funerales se efectuarán a las 10 de la mañana de hoy.

Concurso de sub-inspectores

La Prefectura con fecha de ayer y en uso de la facultad que le confiere el inciso 2.o del Art. 5.o del decreto Supremo número 3737, de 29 de Agosto de 1908, sobre nombramiento de oficiales, ha aceptado las solicitudes de los sub-inspectores de 1.a clase que se expresan, para presentarse al concurso abierto con el objeto de quedar en aptitud de ascender al grado inmediatamente superior.

Brigada Central, señores Ignacio Acuña Martín y Moisés Guzmán Alarcón.

1.a Comisaría, don Leonidas Villarroel Jorquera.

2.a Comisaría, don Manuel Ormazábal Larraín.

4.a Comisaría, señores Carlos Cataldo Vásquez y Germán Díaz Sassi.

5.a Comisaría, don Reinaldo Espinosa Castro.

6.a Comisaría, señores Guillermo Casanueva Vergara y Josías Marín Medina.

7.a Comisaría, don Samuel Alfaro Ramírez.

8.a Comisaría, señores Juan Román Cristi y Alamiro Castro Arriagada.

9.a Comisaría, señores Pedro Donoso Morales y Osvaldo Solovera Correa.

10.a Comisaría, don Lorenzo Muñoz Godoy.

11.a Comisaría, don Guillermo Alegría Muñoz.

13.a Comisaría, señores Ramón Contreras Donoso y Carlos Urrutia Herrera.

El examen se verificará en la Sala de Comisarios, ante la comisión que se designará oportunamente, el 30 del presente, a las 9 A. M.

CARBOLINEUM

Pedirlo en todas las Barracas de la Sociedad Nacional de Buques y Maderas, en Santiago.

Compañía Minas de Gatico

Junta General Ordinaria de Accionistas

Por acuerdo del Consejo Directivo, cítase a Junta General Ordinaria de Accionistas, para el día 28 del presente mes, a las 3 P. M., en el local de la CAMARA NACIONAL DE COMERCIO, calle Blanco N.o 731, para dar a conocer la Memoria y Balance al 31 de Diciembre de 1923.

El Registro de Transferencias permanecerá cerrado desde el 25 hasta el 28 del corriente, ambas fechas inclusives.

EL SECRETARIO.
Valparaíso, 20 de Abril de 1924.
A—28

CLUB HIPICO

LAS CARRERAS DEL PROXIMO DOMINGO

Altamente interesante es el programa que nos ofrece el Club en su segundo meet de la temporada de Otoño, ya que consta de seis hermosas pruebas corrientes y dos clásicos, el Cotejo de Potrillos y el Raimundo Valdés Cuevas.

En el primero de los clásicos nombrados, reservado a animales de la nueva generación, saldrá a dirimir superioridad un selecto lote de potrillos, lo mejorcito que ha corrido hasta la fecha. De los diez participantes se pueden eliminar Jirón y Humorist, que no habiendo aún salido de perdedores, van tentando un lance por lo demás problemático. Los restantes pueden dividirse en dos grupos, el primero formado por Capitolio, General Prim y Gin Cocktail, los ases de la carrera, y el segundo por los restantes, con opción relativa ya que por sus performances anteriores deben estar batidos por los tres nombrados antes, pero que a lo mejor, como potrillos que son, cuyas calidades no están aún bien justificadas, pueden darnos más de una sorpresa.

Según lo expuesto, Capitolio ganador del clásico Carlos Alvarez Condarco, General Prim, vencedor en El Debut, y Gin Cocktail, el propio hermano de Almodovar, que en sus dos presentaciones, la primera ganada al galope y la otra en que cayó batido estrechamente por La Novena, en El Estreno, ha demostrado poseer gran clase, se disputarán el favor del público y casi con seguridad la victoria. Cuál será el vencedor? ¿Podrán Capitolio y General Prim dispensarle un kilo al defensor de los colores del Stud El Amigo? Difícil es la respuesta y sólo una vez corrida la prueba se vendrán a despejar las dudas existentes.

El clásico Raimundo Valdés Cuevas a disputarse a continuación del Cotejo, es sumamente abierto y acertar con el ganador es problema de bastante gravedad, pues son varios los que ostentan una chance equivalente. Acorazado por su gran campaña en Viña, Big Baby por su honroso triunfo en el Viña del Mar, Ardelión que cada día se ve más corredor, Andrea Chenier que ha caído a un peso muy cómodo, y por fin Ballantrae cuyo segundo puesto en el Viña del Mar detrás de Big Baby, y en una escala menos favorable que la actual, son los competidores que más se distinguen y de entre ellos debiera salir el ganador.

Principia la reunión con una prueba condicional sobre una milla que tiene como principales competidores a General, Insaciable, Smart, Chañar y Walter Scott.

La segunda y tercera carrera están reservadas a productos de dos años que no hayan ganado. En la primera de ellas se distinguen: María Vescera, Jineta, y Labrador, y en la otra, Dado, Indalicio y Jirón.

En la cuarta carrera, handicap sobre 1,400 metros, van bien colocados Sin Duda, Gentilhomme, Gondolero y Eudon.

En los 2,000 metros a correrse después del Valdés Cuevas, las principales cartas son Picarón, Atorrante, Echekalte, Jorker y Orientada.

En la prueba de clausura, una de las más abiertas, van bien colocados Albeytar, Go Lady, Guiton, Alavy, Ofensivo y Bulliciosa, pero es de advertir que la carrera es una verdadera lotería, pues la mayoría de los participantes tienen gran chance.

PROBABLES MONTAS Y COMPETIDORES PARA LA REUNION DEL DOMINGO EN EL CLUB HIPICO

1.a CARRERA.—1,600 METROS
Aramayo 58, tal vez no corra.
General 58, C. Pombet.
Insaciable 58, S. V. Marinay.
Smart 58, R. Ubilla.
W. Scott 58, J. M. Baeza.
Chañar 52, O. Contreras.
Grampián 52, C. Guerra.
G. Prix 52, M. Aranda.
G. Maestre 52, no corre.
Indino 52, P. 2.o Rebolledo.
Kalmuco 52, L. H. Huerta.
Palillo 52, G. Guerra.
Papamoscas 52, A. Gutiérrez.
Ziave 52, A. Nieto.
Guernsey 50, Alf. Silva.
Pintura 50, P. Olguín.

2.a CARRERA.—1,100 METROS
El Buín 54, N. N.
Gárate 54, A. Calderón.
Highlander 54, L. Jopia.
Labrador 54, C. Santander.
Linco 54, C. Pérez.
Michoacan 54, R. Ubilla.
Jineta 52, L. Fuentes.
M. Vescera 52, L. Bravo.
Mucha Pena 52, S. Villanueva.
Querella 52, M. Aranda.
Zarabanda 52, O. Contreras.

3.a CARRERA.—1,100 METROS
Dado 54, V. Jara.
Indalicio 54, L. H. Huerta.
Jirón 54, G. Guerra.
Lacre 54, R. Hernández.
Montuvo 54, S. Villanueva.
Modorra 54, P. P. Quezada.
Perval 54, M. Aranda.
Zalamero 54, No corre.
Zarcira 52, R. Ubilla.

4.a CARRERA.—1,200 METROS
Pegote 53, V. Jara.
Sin Duda 58, C. Pombet.
Sirsac 57, J. F. Bernal.
Camueso 56, H. Ramírez.
Gentilhomme 56, A. Molina.
Lea 56, M. Gamboa.
Moloch 56, Alf. Silva.
Virgilio 56, L. Bravo.
Gondolero 55, J. Vergara.
Eudón 53, G. Guerra.
Madagascar 53, M. J. Silva.
Verderón 50, E. Rebolledo.
La Prensa 48, C. Santander.
Wintergreen 48, O. Gajardo.
Xaragua 48, tal vez no corra.
Kalmuco 4., P. 2.o Rebolledo.
Flave 47, A. Gutiérrez.
Fatalist 45, J. Pinto.

5.a CARRERA.— (Clásico).—1,100 METROS
Capitolio 53, A. Molina.
G. Prim 53, J. F. Bernal.
Artagnan 52, H. Ramírez.
Gin Cocktail 52, Alf. Silva.
Irlandés 52, G. Guerra.
Sherrywore 52, J. Vergara.
Straggler 52, N. N.
Vagual 52, Arm. Nieto.
Humorist 50, L. A. Zamora.
Jirón 50, no corre.

6.a CARRERA.—(Clásico) —1,800 METROS
Acorazado 57, V. Jara.
Big Baby 57, H. Ramírez.
Picacho 55, L. Carrasco.
Ardelión 53, Alf. Silva.
Fanfarrona 53, L. Guzmán.
Joy Bird 53, A. Molina.
Risa Loca 53, R. Ubilla.
Andrea Chenier 51, R. Hernández.
Berthi 51, E. Rebolledo.z
Bricole 51, L. Bravo.
Chevrolet 51, O. Contreras.
Metternich 51, G. Guerra.
Yorker 51, no corre.
Ballantrae 49, J. Vergara.
Go-On 49, Arm. Nieto.

7.a CARRERA.—2,000 METROS
Go-On 58, J. Vergara.
Orientada 57, V. Jara.
Picarón 53, Alf. Silva.
Redondilla 53, O. Contreras.
Atorrante 52, G. Guerra.
Echekalte 51, H. Ramírez.
Ispahan 50, L. Fuentes.
Jolly Fellow 49, L. Bravo.
Percala 49, M. Núñez.
Mal Dia 48, P. 2.o Rebolledo.
Yorker 48, E. Rebolledo.
Quilpué 47, P. Silva.
Todo Ilusión 43, no corre.
Marconigrama 42, C. Guerra.
Pintura 41, P. Olguín.
Intuición 40, J. Osorio.
Tómbola 40, J. Gajardo.

8.a CARRERA.—1,400 METROS
Welladay 61, L. Carrasco.
Pega Pega 58, A. Molina.
Prisca 54, C. Guerra.
Bulliciosa 53 C. Pérez.
Ofensivo 53, Arm. Nieto.
Predilecta 53, J. Vergara.
Alavy 52, H. Ramírez.
Albeytar 51, L. Bravo.
Go Lady 51, E. Rebolledo.
Guitón 51, Alf. Silva.
Billy White 49, A. Sánchez.
Inconstante 49, O. Contreras.
Náufrago 49, J. Pinto.
Yokoska 47, M. Núñez.
Cáucaso 47, P. 2.o Rebolledo.
Marialva 46, J. Osorio.

HIPODROMO CHILE

LAS CARRERAS DEL PROXIMO DOMINGO

De siete pruebas consta el programa que nos brinda este hipódromo para la próxima reunión. La mayoría de las pruebas se presentan interesantes y algunas prometen reñido final.

La primera carrera, destinada a no ganadores, tiene como principales cartas a Zaín, Záfira y Trotsky.

En la segunda carrera, a disputarse sobre una distancia de 1,200 metros, creemos que los con más chance son Garonne, Gran Maestre, Goleta y Xenops.

Fiero, Whip, Taglioni y Caledonia son las cartas más recomendables en los 1,200 metros del Premio "Vago" que ocupa el tercer lugar en el programa.

Sobre 1,500 metros se disputará la cuarta carrera que tiene como principales cartas a Rimel, Bric a Brac, Lírica y Gülra.

En la quinta carrera, Todo Ilusión y Jilguero se disputarán el favor del público, pero hay otras cartas también dignas de crédito, como ser, Alazán, Xaragua y Job.

En la prueba de 1,900 metros que sirve de base al meet se destacan Chañar, Praliné, Tangola y Pintura, y algunos de ellos será casi con seguridad quien aporte a su caballeriza los 2,500 pesos con que está recompensada la carrera.

La prueba de clausura, la cuarta de 1,200 metros de la reunión, tiene como principales postulantes al miserable premio de $ 1,500 a La Nuez, Chalinga, Zapallar y Glacé.

PROBABLES MONTAS Y COMPETIDORES PARA LA REUNION DEL DOMINGO EN EL HIPODROMO CHILE

1.a CARRERA.—900 metros
Polopoueso, 58, E. Canales.
Ceamiry, 58, N. N.
Aristocrat, 58, J. Donaire.
Trotzky, 57, M. Pérez.
Cerdal, 57, A. Nieto.
Midinette, 56, E. Escobar.
Garth, 56 M. Aranda.
Manguito, 55, N. Oteiza.
Norka, 55, E. Cáceres.
Zain, 54, R. Ubilla.
D. de Coeur, 54, O. Contreras.
Cortinita, 54, A. Calderón.
Shoking, 54, R. Henríquez.
Fiolina, 53, J. Díaz.
Florita, 51, A. Alzamora.
Amorosa, 50, C. Santander.
Picaronera, 48, N. N.
Safira, 46, A. Gutiérrez.
Grenoble, 46, M. Zúñiga.
Pabal, 43, J. Osorio.

2.a carrera.—1,200 metros
Garonne, 58, C. Pombet.
G. Maestre, 57, L. Guzmán.
Goleta, 55, G. Muñoz.
Sardónica, 55, G. Guerra.
Jettatura, 54, L. A. Zúñiga.
Xenops, 53, F. Bernal.
Redivard, 52, C. Santander.
Catacumba, 50, N. N.
Glenley, 49, J. Osorio.
Griega, 47, J. Pinto.
Curioso, 45, R. Vidal.
Guadalete, 45, A. Gutiérrez.
Sastre, 44, M. Zúñiga.
Parrista, 43, N. N.
Grignon, 40, P. Rebolledo.

3.a CARRERA.—1,200 metros
Richmond, 58, A. Nieto.
Caledonia, 55, A. Garay.
One Step, 54, E. Escobar.
G. Gouch, 54, C. Santander.
Danaide, 53, L. A. Zúñiga.
Taglioni, 52, M. J. Silva.
Trigo, 52, M. Vergara.
Honolulu, 50, R. Ubilla.
Hot Foin, 50, R. Henríquez.
Whip, 49, J. Osorio.
Fiero, 48, A. Sánchez.
Finlandia, 46, A. Gutiérrez.
Gallion, 44, L. A. Molina.
Márida, 44, L. A. Soto.

4.a CARRERA.—1,500 metros
Brahms, 58, C. Pombet.
Rimel, 57, C. Santander.
Torquemada, 53, R. Ubilla.
Majosherbes, 51, G. Guerra.
Bric a Brac, 49, A. Nieto.
G. Bonetón, 48, M. Núñez.
Lírica, 48, J. Osorio.
Latorre, 47, N. N.
Matorral, 46, P. Silva.
Iverdún, 45, A. Sánchez.
Anémona, 44, L. A. Soto.
Justiciero, 41, A. Alzamora.
Güira, 41, C. Santelices.
Puppy, 41, A. Gutiérrez.
Odioso, 41, A. Calderón.

5.a CARRERA.—1,200 metros
Madagascar, 58, O. Contreras.
Todo Ilusión, 57, L. A. Zamora.
Jilguero, 56, C. Pombet.
Alazán, 54, R. Ubilla.
Tarnopol, 53, G. Guerra.
Batudahue, 53, L. Huerta.
Telilla, 52, N. Ramírez.
Xaragua, 52, E. Cáceres.
Fácil, 51, M. Aranda.
Mulato, 51, S. Villanueva.
Vilú, 49, A. Nieto.
Job, 47, J. Pinto.
Carbonero, 44, R. Henríquez.

6.a CARRERA.—1,900 metros
Chañar, 58, O. Contreras.
Praliné, 55, C. Santander.
Tangola, 51, S. Villanueva.
Rintintin, 50, M. J. Silva.
Pintura, 49, R. Olguín.
S. George, 48, G. Muñoz.
Adriático, 47, N. N.
Jadil, 46, A. Gutiérrez.
Isócrate, 45, L. A. Molina.
Nunca Visto, 40, M. Zúñiga.
Portátil, 43, J. Osorio.

7.a CARRERA.—1,200 metros
Chalinga, 58, A. Nieto.
P. White, 57, R. Ubilla.
La Nuez, 53, E. Rebolledo.
Toldilla, 52, G. Guerra.
Variable, 50, Alf. Silva.
Zapallar, 49, M. Aranda.
Albaycín, 49, O. Contreras.
Parrutín, 48, M. Núñez.
Glacé, 45, J. Osorio.
Golosina, 44, J. Pinto.

Casa Bercovich

TERNOS DE MEDIDA Y SOBRETODOS IMPORTADOS DURRBERYS

Entrega con grandes facilidades de pago

14 — BANDERA — 14

TURF

ACABE CON EL DOLOR

Los dolores del **Reuma, Neuralgia, Ciática, Neuritis, etc.**, muchas veces atacan con furor durante la noche. Prepárese para ahuyentarlos a la primera señal de ataque, teniendo siempre a mano el Sloan. El SLOAN acaba con el dolor en el acto, no importa la furia del ataque. Basta untarlo suavemente, sin fricciones vigorosas, y penetra en el acto llevando consigo el bienhechor y bendecido alivio. No sufra más. Cómprelo sin demora, inmediatamente. El

LINIMENTO DE SLOAN

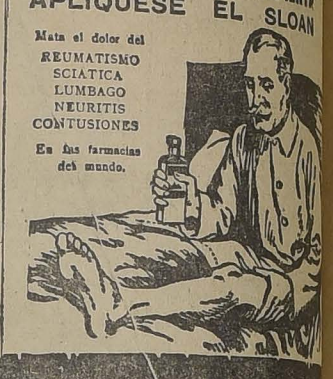
es el alivio instantáneo para todos los casos de dolor nervioso o reumático. Durante 40 años ha vencido los dolores con éxito y rápidamente. Semélalo a la prueba.



SI EL DOLOR LE DESPIERTA APLIQUESE EL SLOAN

Mata el dolor del
REUMATISMO
SCIATICA
LUMBAGO
NEURITIS
CONTUSIONES

En las farmacias del mundo.



Agentes exclusivos para Chile:

DAUBE Y CIA.

VALPARAISO, SANTIAGO, CONCEPCION, ANTOFAGASTA

LOS TRABAJOS EFECTUADOS EN LA MAÑANA DE AYER EL CLUB HIPICO

PISTA DE ARENA

Artagnan, montado por H. Ramírez y **Garros**, por A. Gutiérrez, movieron 600 metros, en 39, llegando iguales; después de un descanso, repitieron la misma distancia en 38 3/5. Ganó Garros, por un cuerpo.

—**Grand Prix**, montado por M. Aranda, largó 1.600 metros en 1.52.

—**Ispahan**, montado por L. Fuentes, trabajó una vuelta en 2.21.

—**Ica**, montada por S. Madariaga, movió 400 metros en 26 1/5.

—**Papagayo**, montado por L. Fuentes, largó 1.200 metros en 1.22 3/5.

—**Moloch**, montado por Alf. Silva, movió 600 metros en 39 2/5; después de un descanso repitió 800 metros en 53 3/5.

—**Wintergreen**, montado por un aprendiz y **Xilopie**, por J. Gajardo, pasaron 1.400 metros en 1.37 3/5, llegando iguales.

—**Mal Día**, montado por Alf. Silva, atropelló 700 metros en 47 2/5.

—**Walter Scott**, montado por L. Bravo, largó 1.400 metros en 1.34 2/5.

—**Highlander**, montado por L. Jopia, movió 400 metros en 25 3/5; después de un largo descanso, repitió 700 metros en 45 4/5.

—**Palillo**, montado por G. Guerra y **Ardelión** por Alf. Silva, largaron 1.600 metros en 1.51 2/5, llegando iguales.

—**Guernsey**, montado por un aprendiz, cotejó fuerte 1.400 metros en 1.33 2/5.

—**Indino**, montado por un aprendiz largó 1.400 metros a voluntad; en los últimos 1.200 metros marcó 1.28.

—**Young Prince**, montado por un aprendiz pasó 1.200 metros en 1.22 2/5.

—**Zapallar**, montado por un aprendiz atropelló 700 metros en 45.

—**Marconigrama**, montado por un aprendiz largó 1.600 metros en 1.53.

—**Fácil**, montado por un aprendiz, movió 500 metros en 37 3/5.

—**Tangola**, montada por O. Contreras, atropelló 700 metros en 47.

—**Jolly Fellow**, montado por L. Bravo, largó 1.600 metros, en los últimos 1.400 metros marcó 1.36.

—**Gran Bonetón**, montado por M. Núñez, atropelló 700 metros en 45 después de un descanso, repitió 800 metros en 52.

—**Quilpué**, montado por P. Silva atropelló 600 metros en 38 3/5; después de un descanso repitió, 800 metros en 54.

—**Mucha Pena**, montada por S. Villanueva y **Zafir** por un aprendiz, pasaron 1.200 metros; en los últimos 1.000 metros marcaron 1.9 3/5, llegando iguales.

—**Gentilhomme**, con la monta de A. Molina, atropelló 700 metros en 46; después de un descanso repitió igual distancia en 46 2/5.

—**Orientada**, montada por V. Jara, pasó a voluntad 1.800 metros en 2.11 2/5.

—**Straggler**, montado por E. Rebolledo, atropelló 700 metros en 46.

—**Fanfarrona**, montada por L. Guzmán y **Gran Maestre** por un aprendiz pasaron 600 metros en 38 3/5, ganando Fanfarrona, por varios cuerpos, después de un descanso, repitieron la misma distancia en 40 2/5, ganando esta vez Gran Maestre por dos cuerpos.

—**Petite Chose**, montada por M. Aranda, pasó a voluntad 1.200 metros en 1.23 2/5.

—**Kayukeo**, montado por U. Ibarra, y **Acorazado**, por V. Jara, pasaron 800 metros en 51 3/5, ganando Kayukeo por un cuerpo; después de un descanso repitió Acorazado la misma distancia en 43 2/5.

—**Atorrante**, montado por G. Guerra, atropelló 800 metros en 53 3/5.

—**Dado**, montado por un aprendiz, largó 1.200 metros en 1.23 4/5.

—**Sirsac**, montado por J. F. Bernal, y **Zulla**, por P. P. Quezada, pasaron 700 metros en 46 2/5, ganando Zulia por un cuerpo; después de un regular descanso repitieron la misma distancia en 48, ganando Sirsac lejos.

—**Last Gisft**, montada por un aprendiz, pasó 1.400 metros en 1.37 3/5.

—**Orquídea**, montado por M. Aranda, y **Korea**, por un aprendiz, pasaron 1.100 metros; en los últimos 1.000 metros marcaron 1.9 tres quintos, llegando iguales.

—**Ballantrae**, montada por G. Guerra, atropelló 700 metros en 49 2/5; después de un corto descanso repitió igual distancia en 47.

—**Desalmado**, montado por un aprendiz, movió 400 metros en 25.

—**Fósforo**, montado por S. Ma-

—**Mulato**, montado por ... treras, largó 1.000 metros ... tres quintos.

—**Papamosca**, montado ... aprendiz, pasó 1.600 metros ...

—**Castilla**, montada por ... pasó 1.000 metros en 1.7 1/...

—**Puppy**, montada por ... rra, trabajó 1.200 metros ...

—**Sangra**, montada por ... ñoz, y **Zarabanda**, por O. C... movieron 400 metros en ... quintos, llegando iguales; ... de un descanso repitieron ... tros en 47 3/5, ganando ... por 3 cuerpos.

—**Jacinto**, montado por ... jardo, y **Xaragua**, por ... diz, pasaron 800 metros ... ganando Jacinto por cuer... pos.

—**Kalmuco**, montado por ... Rebolledo, y **Sastre**, por ... lledo, pasaron 700 metros ... ganando Kalmuco por tres ...

—**La Nuez**, montada por ... bolledo, atropelló 600 ... 38 3/5.

—**Altachin**, con la monta ... M. Baeza, pasó 1.000 ... 1.9 3/5.

"LA HUASCA"

Hoy Viernes, a primera hora recerá el número 507 de esta ditada revista hípica con ... pléndido material de ... sumario es el siguiente:

Portada: clachê de Zaboy ... tadística.—Jockeys ganadores ... curso de la Prensa.—La ... apertura de la temporada ... ño.—Números hablan.—Lo ... mos y oímos.—Clichê a ... General Prim.—Las carreras ... mingo último. — Reportaje ... Carrillo.—Fotografía de Fe... se.—Las llegadas del Club ... —Para proteger a los ... —Medida ... Programa próximo.—Medida ... impone.—Por salirse de ... Interesantes informaciones ... extranjero. — Probabilidades ... competidores del Club Hípico ... nica.—Opción de los ... del Chile. — Resultados ... etc.

CARBOLINEUM

vende a precio de fábrica ... ciedad Nacional de Buques ... deras, vendedores exclusivos ... Santiago.

Compañía Salitr

VIERNES Ultimos Dias SABADO

de nuestra notable

Liquidación General

CATRES DE BRONCE

FORMA redonda para una plaza, a $ 225 y $ 190

CATRES DE BRONCE muy gruesos y de forma muy elegante, para plaza y media, c|u. $ 325 y

$ 280.00

SABANAS.— De excelente crea, medio hilo, tamaño 160 x 250 c|u. ... $ 13.50

CREA para Sábanas, tejido inglés muy fuerte, ancho 1.40. el metro a ... $ 4.50

CREA para Sábanas marca escocesa de 3|4 de hilo, de 200 de ancho, a $ 8.90 el mt., de 180 cmts., a $ 7.90 y de 160, a... $ 6.90

CREA BELFAST de puro hilo garantido, ancho 200 cmts., el metro a ... $ 19.80

FRAZADAS. De algodón muy gruesas, blancas y de color, para una plaza, c|u. $ 8.80 y ... $ 7.50

MANTELERIA

MANTELES de Granité medio hilo, con preciosas guardas, calidad extra, tamaños de 160x340, a $ 50; de 160x300 $ 45; de 160x240 $ 38; de 160x200 $ 32 y de 160x160, a

$ 26.00

CARPETAS "Reps", con dibujos de alta novedad, y fantasía, tamaños de 130 x 160 $ 32.00, y de 130x130, a ... $ 28.00

GRANITE: Artículo de calidad especial para servilletas, ancho 70 cm., el mt. ... $ 4.50

GRANITE para manteles, igual clase a la anterior, ancho 200 cms., el mt. a $ 16, y de 170 cm., a ... $ 12.50

SOBRECAMAS

Garantizamos que la calidad y confección de nuestras SOBRECAMAS supera a cualquiera de sus similares.. PRECIOS: $ 39.50, $ 32, y

$ 25.00 c. u.

GENERO FELPUDO PARA SABANAS de baño, calidad "OSMAN", ancho 140, el mt. $ 14.50

SABANAS para baño, tamaños muy grandes, c|u. ... $ 29.50

TOALLAS, c|u. desde ... $ 1.95

BRIN SUIZO PARA CORTINAS, con bonitas guardas floreadas, el metro, a ... $ 3.80

FRAZADAS ESPAÑOLAS

de rica y pura lana, tamaño grande, c|u. a $ 34.60

FRAZADAS FRANCESAS Jacard, de lana muy fina, tamaño muy grande, c|u. a

$ 78.00

COTI BELGA. Satinado en distintos colores, tejido muy firme, el metro ... $ 6.50

COLCHAS en colores surtidos, con flecos, tamaño 145x195 c|u. ... $ 14.50

COLCHAS blancas semi piqué festoneadas, tamaño 150x200, c|u. ... $ 24.50

COLCHAS de color mercerizadas, muy buena clase, tamaño 195x240, c|u. a ... $ 29.50

COLCHAS de Piqué, calidad inmejorable, tamaño 180x220, c|u. a ... $ 37.80

PISOS DE ALFOMBRA. Tripe cortado imitación Smyrna, tamaño grande, liquidamos una partida a $ 48.50, y ... $ 26.50

CARPETAS

de rico paño, en colores granate, azul y verde oscuro, con centro y guardas bordadas, tamaños 180x350 a $ 125; de 180x300 a $ 115; de 180x250 a $ 82.50; y de 180x180, a

$ 65.00

:-: DELICIAS :-:
Esq. Avenida España

Grandes Almacenes de la
FABRICA DE CATRES

Teléfono Inglés 2817
Casilla 3224

AUTOMOVILISMO

ECOS DE UNA HAZAÑA AUTOMOVILISTICA

El día 27 de Febrero último llegaron a Valparaíso los coches que habían participado en el "raid" inter-oceánico de la América Latina, que este año se desarrolló a través de los territorios de la Argentina y de Chile, atrayendo un crecido número de concursantes.

El numeroso grupo de máquinas salidas de Buenos Aires fué marchando notablemente mano a mano y llegando notablemente a medida que aumentaban los ásperos obstáculos particularmente dificultosos por el cruce de la cordillera de los Andes, enemiga declarada y temibilísima de todas clase de auto-vehículos. En este certamen tan interesante participó, entre otros, un 501, tipo colonial, el que, venciendo con notable facilidad los obstáculos y las cuestas del camino excepcionalmente accidentado, pudo superar todas las "performances" de los demás coches concursantes, en su mayor parte provistos de motores de 6 a 8 cilindros y todos más potentes que la pequeña máquina F. A.

El desarrollo de este "raid" importantísimo fué seguido en toda la América Latina con la más viva atención e interés, despertando un coro de vivo entusiasmo especialmente entre las poblaciones de los pueblos cruzados por las máquinas participantes en este experimento, del cual se esperaba que resultase el reconocimiento del tipo de coche más apto al tráfico de las regiones del interior de las Repúblicas sudamericanas.

Durante la travesía de la cordillera de los Andes, el equipo del pequeño Fiat 501, para recuerdo de la superioridad de su coche en la performance (acontecimiento verdaderamente notable y único en la historia del automovilismo en aquellas comarcas) quiso clavar en una cota superior a los 4,000 metros una bandera con el nombre y los colores de la Fiat.

EL PROBLEMA DE LA PINTURA DE LOS COCHES

Con los últimos inventos sobre el particular se ha simplificado mucho esta materia

El año 1923 ha sido testigo de un gran número de notables mejoras en los automóviles, tales como las gomas balón, los frenos en las cuatro ruedas, etc. Todo esto representa progreso, aunque la difusión de tales mejoras no sea todavía universal. Otra obtenida durante el año pasado es del mayor interés para el propietario de automóvil, aunque en realidad no haya recibido toda la atención que merece. Nos referimos a una nueva clase de pintura.

La mayoría de los automovilistas saben que cuando uno desea hacer pintar nuevamente su coche, para obtener un trabajo realmente bueno, se ve en la obligación de abstenerse de usar su coche durante dos o tres semanas. Es muy molesto tener que permanecer tanto tiempo sin coche y, por otra parte, no es menos molesto el gasto que se debe hacer por este lento trabajo. Después que la pintura vieja ha sido raspada hasta que la carrocería quede completamente desnuda, el pintor comienza a dar varios manos con la nueva pintura, llegando estas a ser hasta catorce. Cada mano debe ser dada dejando que la anterior se seque, siendo ésta la razón de la demora y también el mucho costo del trabajo.

El año pasado fué inventada una pintura que promete alcanzar un buen éxito. Los ingenieros la llaman esmalte piroxil— Este producto tiene la cualidad de secarse muy rápidamente, dejando una superficie brillante que desafía al desgaste. Si los experimentos hechos con este nuevo producto son confirmados en otras pruebas posteriores, el pintar un coche llegará a ser asunto de pocas horas en lugar de semanas, como lo ha sido hasta ahora. Esto no solamente significa que el propietario del vehículo no tendrá que abstenerse de él por mucho tiempo, sino que, además, tendrá que pagar bastante menos para hacer pintar su coche.

Cuando los químicos se hallaban trabajando con el objeto de encontrar este nuevo esmalte, su principal mira fué obtener un producto que tuviera la cualidad de secarse rápidamente. Al principio alcanzaron un resultado algo exajerado pues la pintura se secaba antes de que se adhiriera a la superficie de la carrocería, pero gradualmente esto fué evitado, aunque el nuevo esmalte debe ser aplicado con un pulverizador, debido a que se seca demasiado pronto para poder aplicarlo con el pincel.

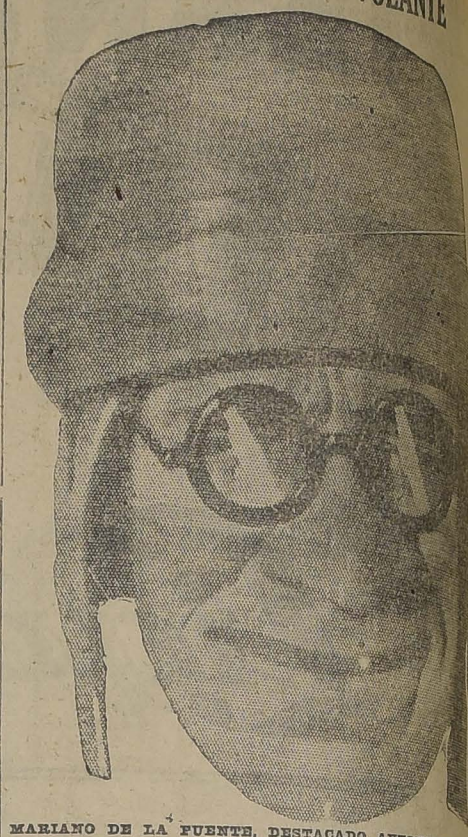
Por los experimentos hechos hasta ahora, los químicos que se han ocupado de perfeccionar este esmalte aseguran lo siguiente: que los cambios bruscos de temperatura no lo afectan; que no se agrietta; que es suficientemente flexible para soportar los choques; que forma una capa impermeable contra la herrumbre; que se seca rápidamente, economizando espacio en el taller; que puede usarse el coche pocos minutos después de haberse pulverizado el esmalte; que los colores son firmes y por último, que reduce el trabajo de pintar y, como consecuencia, el costo.

Debe tenerse en cuenta que este esmalte se aplica sobre las capas habituales de la pintura, a las que proteje contra la acción de la intemperie. Es posible obtener con este producto un acabado mate, semilustroso o lustroso.

Los propietarios de coches recibirán, indudablemente, con interés este nuevo producto, el cual no se encuentra todavía en venta para el público, aunque las grandes compañías de automóviles lo tienen ya en uso.

Si los últimos experimentos que se hagan con el producto llegan a ser satisfactorios, y es lo más probable que así suceda, cualquiera podrá tener su coche en forma que luzca como nuevo, y ello en solamente dos días, en lugar de dos semanas.

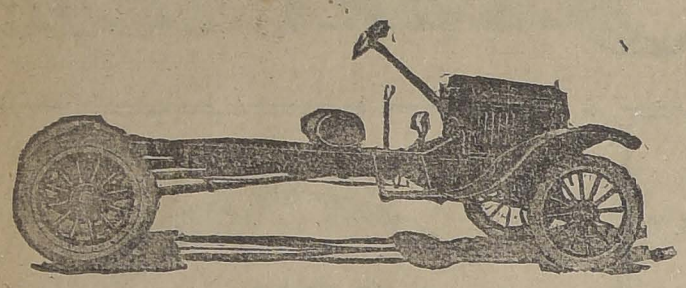
FIGURAS DEL VOLANTE



MARIANO DE LA FUENTE, DESTACADO AUTOMOVILISTA ARGENTINO, VENCEDOR EN EL GRAN PREMIO DEL AUTOMOVIL ARGENTINO DE 1924

Ford

EL AUTO UNIVERSAL



SIN PARTIDA $ 5,900
CON PARTIDA 6,500

PARA SERVICIO COMERCIAL

Todo comerciante necesita de un servicio de transporte o reparto de mercaderías que sea eficiente y económico.

EL CAMION FORD DE UNA TONELADA es el mejor auxiliar que jamás se ha ofrecido al comerciante grande o pequeño.

Su sencillez, su eficiencia, su resistencia y su bajo costo de operación hacen que sea el preferido por todo hombre de negocios progresista.

En vez de perder tiempo y dinero con vehículos tirados por animales, experimente con un camión Ford y se convencerá de su ventaja.

Las carrocerías pueden hacerse a gusto individual, sirviendo de excelente medio de propaganda.

Solicite una demostración práctica, sin compromiso.

Ford Motor Company

Dominit.— La Batería perfecta



Para automóviles tipos europeos y americanos

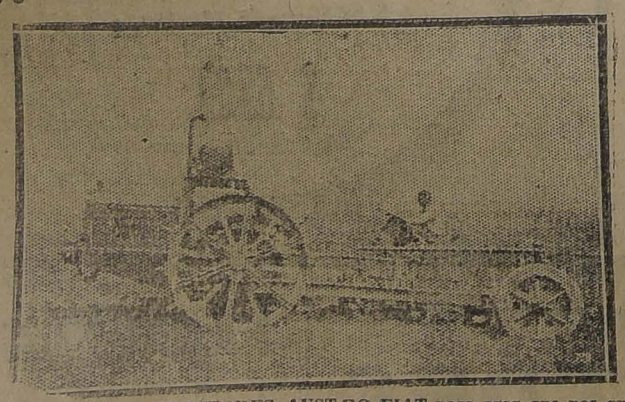
FABRICACION ALEMANA

SAAVEDRA BENARD y Cía Ltda.
Sociedad Comercial.

Lubricantes
Gibbsoil
Un tipo especial para cada automó

Aceites Lubricantes
LINEA ROJA
ESPECIALIDAD PARA AUTOMOVILES MARCA
ARISTO
UNICOS AGENTES:
DUNCAN FOX y Cía
VALPARAISO — SANTIAGO — CONCEPCION Etc., Etc.

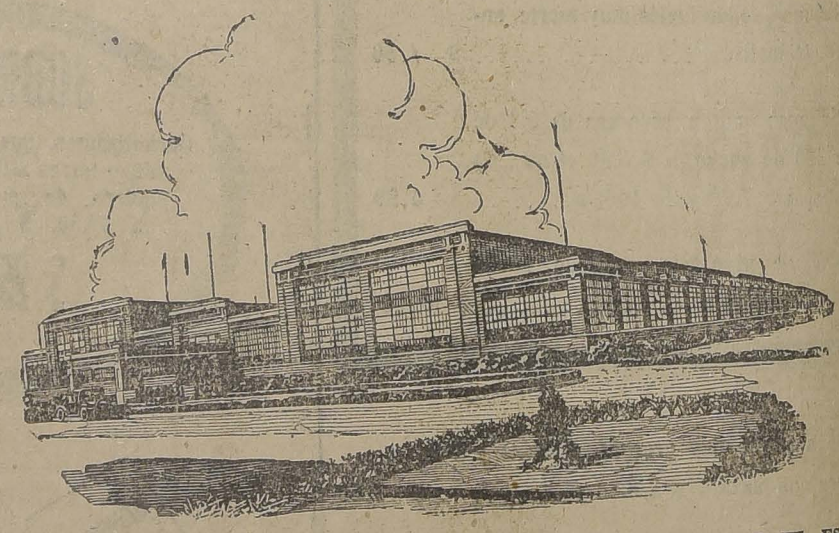
¡¡AGRICULTORES!!



Aprovechen los pocos TRACTORES AUSTRO FIAT para arar que nos quedan de la última partida y que los ofrecemos a precios fuera de toda competencia.

WEBER & Co. GARAGE "AUSTRO DAIMLER".— SANTIAGO. Delicias 1751.— Casi la 1568.— Teléfono 2821.

GARANTIA — Buick VALVE-IN-HEAD MOTOR CARS — SERIEDAD



EL LABORATORIO DE LA GENERAL MOTORS RESEARCH CORPORATION, EN DAYTON, EE. UU., ES EL MAYOR DE SU CLASE EN EL MUNDO. EL SOLAR TIENE 14 HECTAREAS Y EL EDIFICIO CUBRE 280 METROS CUADRADOS. ALLÍ SE HALLAN CONGREGADOS SABIOS E INGENIEROS DE TODAS PARTES DEL MUNDO.

PARA LA CONSTRUCCION DE MEJORES AUTOMOVILES

TREINTA años atrás el automóvil se consideraba imprácticable. Hoy más de 15.000,000 de vehículos automóviles sirven con entera satisfacción en el transporte de hombres y cosas en todos los climas de la tierra, y de cada seis, uno es producto de la General Motors Corporation.

Esta Corporation, cuyas fábricas de vehículos y accesorios han sido importantes factores en el progreso del automóvil moderno, ha organizado los esfuerzos del sabio, el inventor y el ingeniero para hacer más práctico el transporte automóvil, más útil y más económico a medida que el tiempo pasa.

En las ciudades de Dayton y Detroit mantiene la General Motors los mayores laboratorios del mundo en la industria del automóvil. El de Detroit es el Laboratorio de Aplicación, donde se estudian e investigan nuevos métodos tendientes a perfeccionar los sistemas y procedimientos de fabricación y reducir el costo de producción, aumentando así el valor y mérito de los productos de la General Motors.

En Dayton está el laboratorio de investigación científica donde una constelación de sabios exploran a diario los dominios de la Física, la Química, la Metalurgia, la Electricidad y otras ciencias hermanas en busca de recursos para perfeccionar más y más el transporte automóvil. Nada hay para ellos tan perfecto que no pueda ser más perfeccionado, ni insignificante o extraordinario que no merezca el cuidado de su examen y de la prueba. Tras constante ensayar y rechazar para probar de nuevo, logran por fin separar la realidad de la teoría, abriendo así la brecha por donde ha de pasar triunfante la carroza del progreso automovilístico.

Aunados a las comisiones científicas mantenidas por las varias fábricas, estos dos grandes laboratorios significan para usted una doble garantía: en primer lugar, que los automóviles de la General Motors reunen todos los perfeccionamientos que la ciencia ha descubierto y probado; y segundo, que reciben constantes los esfuerzos progresistas de la General Motors en este sentido.

GENERAL MOTORS

AGENTES PARA CHILE DEL AUTOMOVIL

BUICK

MORRISON & Co.

EN EL SALON NEOYORKINO

Los coches y motores expuestos en este local en el presente año. — Cilindros y gomas.

El salón neoyorkino de 1924 ha demostrado la existencia de profundas evoluciones y, al mismo tiempo, ha confirmado varias tendencias, como ser:

1.o Adopción casi general de los 6 cilindros para los coches de lujo y su desarrollo creciente para los coches de verdadera utilidad.

2.o Difusión cada vez mayor de las carrocerías cerradas.

3.o Constantes esfuerzos en procura de la mayor ligereza posible.

Como características dominantes para este año podemos citar el empleo de frenos en las cuatro ruedas (sistema muy discutido aún el año pasado), y el uso de grandes neumáticos, los que si tardan en generalizarse es debido a que su adaptación requiere estudios especiales.

Uno de los acontecimientos de ese salón ha sido la presentación de un motor con enfriamiento a "aire forzado".

Respecto al número de cilindros, sobre 96 modelos de chassis presentados, 67 estaban equipados con motores de seis cilindros, 18 con motores de cuatro cilindros y 11 con motores de ocho cilindros.

Los motores con válvulas laterales comandadas por un árbol de levas único representaban la mayoría.

El sistema de válvulas al tope ganó poco terreno desde el año pasado. Efectivamente, de los 96 modelos presentados, 63 estaban provistos de válvulas laterales.

Respecto al enfriamiento, 74 motores eran enfriados a bomba y 21 a termo-sifón. El que falta era el que ya mencionamos, enfriado a "aire forzado".

La relación volumétrica de la compresión variaba entre 3.48 y 5.10.

En lo que se refiere a los cilindros, en los motores de cuatro el menor es de 78'x107 y el mayor de 110x150; en los motores de seis cilindros, el menor es un 66x100 y el mayor un 69x119. El más potente es un 125x150.

La mayor cilindrada en un motor de ocho cilindros es de 6 litros 936 (8 cilindros de 94-125).

Los regímenes superiores a 2000 revoluciones son casi generales, y los demás de 2500 revoluciones se empleen bastante a menudo. El más lento de los presentados daba 1500 revoluciones por minuto, y hubo un ocho cilindros que, según su constructor, daba 87 caballos de fuerza a un régimen de 3600 revoluciones.

Sobre los embragues no cabe discusión: el cono ha sido definitivamente vencido. 57 modelos habían adoptado el sistema de disco único, 36 el de discos múltiples y solamente 3 el de conos, dos de ellos directo y uno inverso.

En cuanto a las combinaciones de velocidades, 88 modelos tenían 3, cinco tenían 4 y uno solamente dos.

El freno sobre las cuatro ruedas también ganó terreno; la estadística de los frenos, siempre sobre los mismos 96 coches, da el siguiente resultado: 64 están provistos de frenos que actúan sobre las ruedas traseras; 21 tienen frenos sobre las ruedas posteriores y sobre el mecanismo; 8 están equipados con frenos sobre las cuatro ruedas, y 3, además de los frenos sobre las cuatro ruedas, tienen otro sobre el mecanismo. A los once modelos regularmente equipados con frenos sobre las cuatro ruedas hay que agregar otras 8 marcas que los colocan siempre que lo solicite el cliente.

Varias marcas han adoptado los frenos hidráulicos, cuyas características generales son las siguientes: un pedal acciona en pistón que empuja el líquido por las distintas canalizaciones, hasta los pistones receptores, que provocan la contracción de la cinta que rodea el tambor. El cierre exterior es el preferido por los constructores. En el tablero hay un pequeño depósito acompañado de una bomba, que permite asegurar el rellenamiento del cilindro de maniobra. El líquido empleado es una mezcla, por parte iguales, de glicerina y de alcohol desnaturalizado, este último para evitar toda congelación del líquido en la época de temperaturas bajas.

Lubricantes

Gibbsoil

Un tipo especial para cada automóvil

Polarine

FOR MOTOR LUBRICATION

EL MEJOR

LUBRICANTE

PARA AUTOMOVILES

SAAVEDRA, BENARD Y CIA. LTDA.

SOCIEDAD COMERCIAL

SE ENCUENTRA EN CHILE DON LUIS DE MONTE

Apoderado de la Sociedad Anónima Italiana 'Ing Nicola Romeo & Cía.

Procedente de Milán se encuentra en esta ciudad, el abogado señor Luis de Monte, apoderado de la Sociedad Anónima Italiana "Ing Nicola, Romeo y Cía.", que ha venido con el objeto de conocer este mercado, al mismo tiempo que dar las instruciones necesarias y poner al frente de la dirección de una sucursal que dicha sociedad tiene establecida en ésta, al señor Nicolás Almaza, competente ingeniero y hasta la fecha, representante de esa firma en Chile.

Convencido de la importancia que las opiniones de dicho señor revisten, dado el alto cargo que desempeña y deseosos de imponernos del alcance que tomarán los negocios de dicha firma en nuestra ciudad, nos acercamos al señor de Monte, con el objeto de hacerle algunas preguntas.

—Nuestra firma, — empieza por decirnos, — no sólo es fabricante de automóviles, sino también de tractores, motocompresoras de aire y material ferroviario. El ferrocarril de Arica a La Paz, tiene en uso actualmente varias locomotoras fabricadas por nosotros que están desempeñando un buen servicio. Nuestros tractores monoblocs "Romeo" y motocompresoras de aire son universalmente conocidos.

—Desearíamos que nos dé datos, especialmente de lo que se refiere a los automóviles, — le insinuamos explicándole al mismo tiempo la publicación de nuestra página automovilística.

—Nuestros coches han ganado carreras en diferentes partes —nos dice a este respecto; — las últimas se efectuaron en Yugoeslavia, Suiza, Monte Carlo y Monte Angel. La victoria de Monte Angel, fué la mejor, sin duda, porque se realizó en subida. Estas pruebas, ponen de manifiesto, la bondad de estos coches, que en poco tiempo se han hecho conocidos.

Entre los diferentes modelos que fabricamos, el R. L. 6 cilindros merece especial mención, por cuanto difiere completamente, como dibujo, de los chassis conocidos y alcanza completamente la tendencia moderna de la técnica automovilística.

Todos los coches antes de salir de nuestra fábrica son controlados y revisados minuciosamente, de manera que una vez que llegan a poder de las personas que los adquieren, funcionan en perfectas condiciones.

En esta ciudad, termina diciéndonos el señor de Monte, ampliaremos las ventas de las máquinas que nuestra fábrica construye y haremos una activa propaganda a fin de que sean conocidos en el mercado. Con lo que dimos por terminada nuestra entrevista, no sin escuchar antes de los labios del señor Montes la favorable impresión que nuestro país le ha producido, al que encuentra muy semejante al suyo por lo azul de nuestro cielo y las costumbres de nuestros habitantes.

QUINCE MINUTOS SOBRE RADIOTELEFONIA

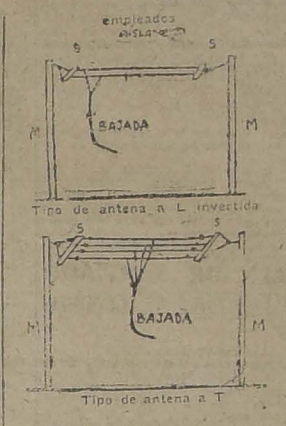
XXIII
LA ANTENA

(DERECHOS EXCLUSIVOS PARA LA PUBLICACION EN CHILE ADQUIRIDOS POR "LA NACION")

La característica principal de la antena es que sirve al doble objeto de irradiar o recibir las ondas electromagnéticas. A los fines de la trasmisión la antena irradia, en forma de ondas electromagnéticas, la energía contenida en las oscilaciones en el circuito abierto o de antena. Cuando se la emplea para la recepción, ella intercepta las ondas electromagnéticas irradiadas por una estación trasmisora, más o menos distante, y trasfiere una parte de la energía contenida en estas ondas a un aparato receptor sensible que las convierte en señales oibles.

Hay varios tipos de antenas en uso general, principalmente el tipo de L invertida, el tipo T, el abanico vertical el de tronera y el de paragnas. De éstos, los dos primeros son los más ampliamente empleados. Ambos son de superficie superior horizontal y consisten en dos o más alambres paralelos, tendidos horizontalmente entre pequeños travesaños, soportados por mástiles o por algún punto elevado, en el techo de una casa o en algún árbol. El diagrama que sigue demuestra gráficamente su sencilla construcción.

Los mástiles (M) y (M) sostienen los travesaños (S) y (S), y entre ellos se encuentran tendidos, horizontalmente estirados los alambres por medio de aisladores, como lo indica el grabado de referencia. La diferencia esencial en la construcción mecánica entre la antena del tipo L invertida y la



del tipo T, es que en el primero "la bajada", o alambres verticales, están conectados a una de las extremidades de la red superior horizontal, mientras que en la segunda esta conexión se encuentra hacia el punto medio de aquella.

Para una antena trasmisora, es muy importante que se halle perfectamente aislada, a fin de que pueda irradiar eficientemente la energía de las oscilaciones de alto voltaje. En las instalaciones navales, los alambres de la parte superior son, generalmente, cuatro, guardando entre sí espacios de 75 centímetros a un metro y de una longitud de 20 a 60 metros. Los alambres de bajada tienen una sección total igual a la sección total de los alambres horizontales y entran en la estación por medio de una abertura aislada hasta la conexión con los aparatos trasmisores y receptores. Los alambres de antena son generalmente de bronce fosforado, cobre o aluminio.

La antena tiene una longitud de onda natural debido al hecho de que posee inductancia y capacidad atribuídas de acuerdo, y la cantidad de esta inductancia y capacidad depende, principalmente, de sus dimensiones. Un aumento en la longitud de la antena causa un aumento en la inductancia y en la capacidad, y, por consiguiente un aumento en la longitud de la onda que irradia.

Para el caso de estaciones receptoras únicamente, el aislamiento de la antena no tiene tanta importancia como cuando se trata de estaciones trasmisoras de alto voltaje. Para recibir despachos radiotelefónicos se emplea generalmente un solo alambre de treinta metros, más o menos, de longitud, sostenido en alto en el aire y convenientemente aislado. Una antena de esta naturaleza es muy satisfactoria para interceptar las ondas eléctricas, y a la vez que es muy sencilla resulta de muy fácil construcción.

UN CERTAMEN EN DINAMARCA

Una concurrencia de veinte mil espectadores presenció el 18 de Marzo último la carrera de velocidad del kilómetro lanzado en el lago helado de Bagsvaer, en Dinamarca. El "Moto Sports" y el "Politiken" de Copenhague fueron los organizadores de esta importante manifestación invernal a la que participaron cuarenta concurrentes.

Pruebas especiales para coches de turismo, de carrera y de deporte fueron disputadas con resultados notables.

El primer puesto entre los "coches de deporte" fué ocupado por un Fiat 501, conducido por Caspersen. Un Ford especial, fué llevado a la victoria por Larsen en la categoría de "máquinas para carrera".

El certamen para "coches de turismo" tuvo el mayor número de concurrentes, y fué el más disputado. El Fiat-501 de Svendsen ganó en la categoría 1,500 cms., con 46" 59|100, mientras el Star de Rasmussen alcanzaba el primer puesto de la 3,500 cmc., con un tiempo de 53" 05|100. Las categorías 3,000, 4,000 y más de 4,000 cmc., fueron respectivamente ganadas por Randrup con Essex, Hansen con Templar y Meyer con Hudson.

El día 9 de Marzo fué disputada en los alrededores de Cristianía la carrera anual en el hielo, que el Automóvil Club Noruego había organizado este año para efectuarse en la superficie helada del lago de Jersoen, siendo el recorrido total de 10 kilómetros:

Este acontecimiento deportivo había atraído desde toda parte del país una verdadera muchedumbre de turistas, de "sportman" y de aficionados, quienes siguieron con grande entusiasmo el desarrollo de los varios certámenes.

La carrera más emocionante resultó reservada a los coches de menos de dos litros. Se hallaban inscritos en esta categoría varios coches Citroen, Wanderer, Lagonda y tres Fiat-501, los que ganaron, respectivamente, el primero, el segundo y el tercer premio.

He aquí los resultados oficiales de ese día:

Categoría 2 litros:

1.o Bryde, con Fiat-501, en 7'15" 8|10.

2.o Graf, con Fiat-501, en 7'17" 3.o Strand, con Fiat 501, en 7'18"1|10.

Categoría 3 litros:

1.o Hansel, con Hupmobille en 6'45"6|10.

2.o Watlesen, con Ford en 6'50"2|10.

3.o Steen, con Opel en 7'11"1|10.

Categoría 5 litros:

1.o Robsahm, con Buick en 6'49"

2.o Scahrff, con Chandler en 6'56"4|10.

3.o Juberget, con Templar en 7'13"2|10.

Categoría además de 5 litros:

1.o Lund, con Packard en 6'17"4|10.

2.o Vaumund, con Cadillac en 6.28".

3.o Robsahm, con Minerva en 6'31"1|10.

DESDE NORUEGA

La temporada de las carreras automovilísticas prosigue activísima e interesante en Noruega.

El 17 de Febrero, en la superficie helada del lago de Gersoen, que fué campo de sonados triunfos la semana pasada, tuvo lugar, una segunda carrera de velocidad, caracterizada esta vez por la salida contemporánea de todos los concursantes.

Al certamen que, como de costumbre, llamó a presenciarlo enorme concurrencia de público, y que se desarrolló en un recorrido total de 50 kilómetros, tomaron parte 17 máquinas.

He aquí los resultados finales:

1.a clase:

1.o Oluf Graff, con Fiat-501, en 34'20".

2.o Borch Nielsen, con Fiat-501, en 34'37"2.

2.a clase:

1.o Hansen, con Hupmobile, en 34'18"3.

2.o Steen, con Opel, en 35'05"1.

3.a clase:

1.o Robsahm, con Buick, en 33'51"2.

2.o Mathisen, con Stutz, en 33'54".

4.a clase:

1.o Vaumund, con Cadillac, en 30'04".

2.o Robsahm, con Cadillac, en 30'29"9.

En el témpano helado del lago Hjalmaren, en Suecia, se realizó el 17 de Febrero último una carrera de velocidad de dos kilómetros lanzados.

El tiempo desfavorable y un recio viento contrario no impidieron que numerosísimos coches de marca europea y americana tomasen parte en la carrera, excelentemente organizada por el Automóvil Club de Sodermarland.

La clasificación general resultó como a continuación se detalla:

Coches de turismo

Categoría 1,500 cmc.: 1.o Fiat-501 (Alvenius) en 1'30"8.

Categoría 2,500 cmc.: 1.o Lancia (Svanbeck) en 1.18"2.

Categoría 3,500 cmc.: 1.o Dodge (Grevin) en 1'20"1.

Categoría 5,000 cmc.: 1.o Crossley (Ostrom) en 1'14".

Categoría más de 5,000 cmc.: 1.o Lincoln (Ligner) en 1'11"2.

Coches de carrera

Categoría 1,500 cmc.: 1.o Fiat-501 (Elnerman) en 1'22"8.

Categoría 3,500 cmc.: 1.o Steyr (Larsson) en 1'07"9.

Lubricantes

Gibbsoil

Un tipo especial para cada automóvil



POR TODO EL MUNDO

SE EXTIENDE LA POPULARIDAD DE LA

GASOLINA "ENERGINA"

DEBIDO A QUE RINDE EL MAXIMUM DE FUERZA

Del mismo modo la Parafina "ALBA"

SE CONSIDERA INSUPERABLE

PIDASE "ENERGINA" EN LAS BOMBAS AZULES

LA CRUZ SWASTICA

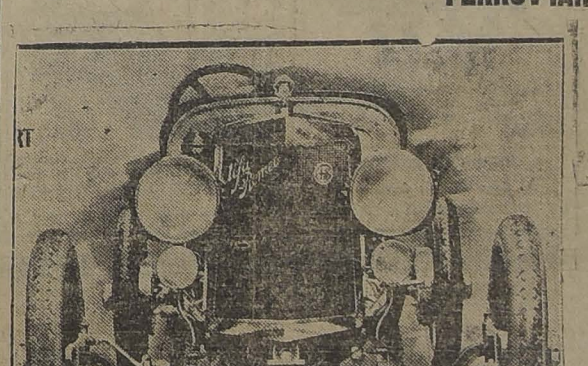
Anglo-Mexican Petroleum Co. Ltd.

HUERFANOS 1153 - Teléf. Inglés 3636

Soc. An. It. "Ing. Nicola Romeo & Co."

MILANO

FABRICA DE AUTOMOVILES, TRACTORES, MOTOCOMPRESORAS Y MAQUINARIAS FERROVIARIAS



R. L. 6 CILINDROS

Tipo "SPORT"

REPRESENTANTE GENERAL PARA CHILE:

Ing. Nicoló Almanza

Casilla 2879 :: Santiago

Pídense Agentes, con garantía y referencias para todas las ciudades

FOOTBALL

EN LA CANCHA DEL BARCELONA

EL LANCE DEL DOMINGO ENTRE LOS CLUBS AUDAX ITALIANO Y BARCELONA

Los clubs deportivos de las colonias extranjeras residentes aumentan de día en día su eficiencia. Las performances del Audax Italiano English, Unión Deportiva Española y Deportivo Barcelona, así lo acreditan.

La presentación que harán el próximo Domingo el Barcelona y Audax por la competencia de un valioso trofeo en la cancha del Barcelona, ex-Independencia N.o 1, vendrá a corroborar estas apreciaciones.

Todo elogio para los componentes del Audax serían pocos, pues es sobradamente conocida su actuación dentro de nuestro ambiente deportivo. Los hermanos Yacoponi, Anglada y Frutero y su capitán Corte lo mismo que los demás elementos, han actuado en lances que han dejado imborrables recuerdos.

En cuanto al Deportivo Barcelona, constituído hace pocos meses, se ha colocado a la altura de los mejores elencos de la capital, teniendo en sus filas a jugadores de innegables aptitudes como Villalta, Martínez, Sirchoski, Chamorro, etc., todos de eficiente labor en el cuadro.

Si a estos antecedentes agregamos que en esta oportunidad la colonia catalana celebrará el día de San Jorge, patrono de Cataluña, es de presumir la importancia de esta reunión deportivo-social.

Dos buenos preliminares y una espléndida reunión social aumentarán el brillo de esta fiesta regional española.

La reunión se iniciará a las 2 P. M. con un match entre cuadros infantiles.

La cancha está ubicdaa en la calle General Saavedra esquina del callejón del Guanaco, dos cuadras antes de llegar a la Plaza Chacabuco y a una de la Av. Independencia al oriente.

Una buena banda de ejército amenizará la reunión.

ASOCIACION DE FOOTBALL DE SANTIAGO

CALENDARIO DE PARTIDAS OFICIALES PARA EL DOMINGO PROXIMO

Según el calendario, el próximo Domingo deberán jugarse las siguientes partidas oficiales:

COPA REPUBLICA

Liverpool I. v. Benjamín Dávila I. Cancha Stadium Policial. Hora: 3.45 P. M. Arbitro, señor Manuel Moreno.

Gimnástico I v. 5 de Abril. Cancha, Badminton. Hora: 3.45 P. M. Arbitro, señor Tobías Guzmán.

COPA CHILE (Uruguay)

Santiago I v. Internado I. Cancha, Santiago. Hora: 3.45 P. M. Arbitro, señor Alberto Warnken.

Defensor de Chile I v. Unión Dep. Española I. A. Cancha, Unión Dep. Española. Hora: 3.45 P. M. Arbitro, señor Felipe Horta.

COPA CHILE (Argentina)

Wanderer I v. Malleco Austral I. Cancha, Stadium Policial. Hora: 2.15 P. M. Arbitro, señor Joaquín Huerta.

Everton I v. Maestranza Eléctrica I. Cancha, Badminton. Hora: 2.15 P. M. Arbitro, señor Arturo Flores.

COPA ULISES ALVAREZ

Liverpool II v. Benjamín Dávila II. Cancha, Stadium Policial. Hora, 10.45 A. M. Arbitro, señor Jorge Díaz.

Gimnástico II v. 5 de Abril II. Cancha, Badminton. Hora: 10.45 A. M. Arbitro, señor Miguel Schmidt.

COPA ARAUCO

Santiago II v. Internado II. Cancha, Santiago. Hora: 2.15 P. M. Arbitro, señor Exequiel Sepúlveda.

Defensor de Chile II v. Unión Dep. Española II. Cancha, Unión Dep. Española. Hora: 215 P. M. Arbitro, señor Arturo Bescaín.

COPA LUIS A. POBLETE

Wanderer II v. Malleco Austral II. Cancha, Stadium Policial. Hora: 9.30 A. M. Arbitro, señor Oscar Gallardo.

Everton II v. Maestranza Eléctrica II. Cancha Badminton. Hora, 9.30 A. M. Arbitro, señor Segundo Lillo.

COPA MIGUEL BLANCO

Santiago III v. Internado III. Cancha, Santiago. Hora, 10.30 A. M. Arbitro, señor Juvenal Galdames.

DIRETORES DE TURNO

En el Stadium Policial, en la mañana, el señor Julio Pardo, y por la tarde, el señor Fidel Fortunatti.

En la cancha del Badminton, por la mañana, el señor Julio Ruiz y por la tarde, el señor Calderón.

En la cancha del Santiago, por la mañana, el señor José Salinas, y por la tarde, el señor Guillermo Somerville.

En la cancha del Unión Dep. Española, el señor Ernesto Cádiz.

ASOCIACION DE ARBITROS DE CHILE.—(Sección Santiago).— Cítase a sesión de Directorio para hoy a las 9.30 P. M. en la Secretaría, Huérfanos 1062, tercer piso.

LIGA OBRERA DE FOOTBALL.—El Domingo en la cancha San Ramón se jugarán las siguientes partidas por el campeonato de apertura: Serie B. Sportivo Unión II, con De Giorgie; Santiago Cepoy con Buenos Aires y Chile con Alfredo Rossy. Serie A., Chile I con Constitución.

1.º DE MAYO F. C. v. SANTIAGO WANDERER F. C. DE VALPARAISO.—El Domingo 4 de Mayo se efectuará este interclub, en competencia por el trofeo Joaquín Prieto en el vecino puerto, para lo cual el 1.º de Mayo F. C. cita para hoy a junta general con el objeto de tomar los últimos acuerdos relacionados con el intercity y nombrar la comisión que presidirá la delegación.

La reunión se efectuará en su salón social, Arturo Prat 929, a las 8.30 P. M. en la 1.ª y a las 9 P. M. en la 2.ª

POR EL TROFEO NICASIO RETAMALES.—El próximo Domingo se llevará a efecto una interesante partida entre los equipos Unión San Eugenio y San Bernardo Atlético, por el hermoso escudo donado por el presidente honorario del San Eugenio, señor Nicasio Retamales.

Este match es uno de los números del programa que la Sociedad de Adelanto Local de San Eugenio y Mirador ha inaugurado con motivo de la inauguración del puente carretero, que se realizará el próximo Domingo.

A estas fiestas están invitados el señor Ministro de Industria, autoridades locales, miembros de la prensa y vecinos en general.

La partida se llevará a efecto en la cancha que posee el Unión San Eugenio, siendo ésta arbitrada por el señor Francisco Viveros.

LIGA JOSE ARRIETA DE FOOTBALL.—El Domingo próximo se verificará en la cancha Peñalolén, la apertura de temporada, organizando con tal objeto un campeonato interno para los clubs que militan en ella, según acuerdos tomados en sesión de directorio del día 21 del presente.

El campeonato se ha dividido en dos series, para primeros y segundos equipos, dándoseles a los vencedores un premio donado por su entusiasta presidente don Eduardo Castillo U. y otro por la Liga José Arrieta de Football, respectivamente.

Verificado el sorteo de los clubs inscritos, los que jugarán un cuarto de hora por lado, quedarán como sigue:

Guindos II v. Peñalolén II, hora 1 1|2 P. M., árbitro, don Oscar Olivares.

Deportivo Huelén II v. Lo Hermida II, hora, 2 P. M., árbitro, don Oscar Olivares.

Atlético Peñalolén I v. Guindos I, hora, 3 P. M., árbitro G. Catardo.

Deportivo Huelén I v. Lo Hermida I, hora, 3 1|2 P. M., árbitro, don G. Catardo.

Vencedores de la 2.ª serie, a las 4 P. M., árbitro, don Oscar Olivares, y de la 1.ª a las 4 1|2 P. M., árbitro, don G. Catardo.

Se nombró director de turno para este campeonato al vice-presidente de la Liga, don Eliecer Parada del Río.

RAAB RECOLETA F. C.—Mañana a las 9 P. M. en el Teatro de la Comerciantes del Mercado Central, Av. La Paz N.º 8, se llevará a efecto la gran velada y repartición de premios ganados en la Liga Nacional.

Estará a cargo de esta fiesta el entusiasta cuadro Bernardo Jambrina, que hará las delicias del público asistente.

SANTA INES (DE NOS).—Este Club se dirigirá el Domingo a Malloco, a jugar un amistoso con el Club de ese pueblo, al cual han invitado. Con este match, el antiguo Club de Nos, inicia su temporada del año.

LIGA FERROVIARIA DE FOOTBALL DE SANTIAGO.—Cita a reunión de delegados para el Sábado en la secretaría de Maestranza Alameda, a las 3 P. M.

LIGA BANCARIA.—Mañana Sábado se levará a efecto en la cancha del Santiago F. C., Independencia 1257, el six a side con que inaugura la temporada deportiva la Liga Bancaria.

Los clubs que es han inscrito para esta competencia son los siguientes: Morrison y Co., Banco Español de Chile, Compañías Unidas de Seguros, Weir, Scott y Co., The Chilian Electric Ltd., The Chili Telephone, Huth y Co., Casa Muzard. Se jugará un artístico trofeo donado por la Joyería Well, y seis medallas de plata para el equipo ganador y otras seis medallas para el segundo equipo.

Las medalas serán ganadas en esta sola competencia y la copa pertenecerá definitivamente a aquel Club que haya ganado dos six a side consecutivos en las dos diversas fechas que se jugarán: principio y cierre de temporada.

Algunos de los Clubs inscritos han presentado hasta dos equipos, por cuya razón las partidas serán mucho más interesantes. La competencia se inicirá a las 2 en punto y se nos ruega avisar a los clubs nombrados que todos sus jugadores deben estar en la cancha a la hora indicada.

También se nos ruega avisar a los clubs que deseen pertenecer a la competencia especial que ha abierto la Liga, con el nombre Competencia Comercial, pasen a inscribirse donde los señores Santiago Dahm, Nicanor Quevedo y Gregorio Guerra, en Banco Español, Casa Morrison y Weir, Scott y Co., respectivamente.

POR EL CAMPEONATO DE LA METROPOLITANA.—Esta liga tiene fijados para el próximo Domingo, varias partidas, que por la calidad de sus componentes prometen resultar muy interesantes.

Gold Cross I, v. Maestranza I.

El encuentro que sostendrán estos cuadros con que encabezamos este párrafo, promete ser muy lucido.

Sobradamente conocida es la actuación que en nuestras canchas ha tenido el Gold Cross, que posee un equipo muy homogéneo contando en sus filas a jugadores de prestigio, tales como Grijalba, Calderón, Ramírez, varias veces seleccionados por la Metropolitana, que junto con sus demás compañeros, forman un cuatro eficiente.

Su contendor, el Maestranza, aunque sus jugadores no son tan conocidos, cuenta en sus filas con una muchachada joven, muy eficientes en el popular foot-ball.

Este encuentro principiará a las 3 P. M., bajo la dirección del señor Francisco Jiménez, partido que servirá como preliminar del entre-ciudades entre "El Diario Ilustrado" y "La Unión" de Valparaíso, que se jugará en los Campos de Sport de Ñuñoa.

Magallanes I v. Escuela Normal I.— Desde el año 1916 que no se encuentran en el terreno deportivo el Magallanes y el Escuela Normal.

Se han jugado tres partidas y en dos le han correspondido los honores de la victoria al Magallanes y una el Escuela Normal, siendo el score siempre de un goal para el victorioso.

Hoy, el Escuela Normal se presenta en inmejorables condiciones: Olguín, Moreno, Bascuñán y sus nuevos compañeros han aprendido mucho de las lecciones de su profesor de Educación Física, don Marcos A. Vera, lo que promete un partido muy lucido e interesante.

Del Magallantes, podríamos decir, cuanto sus actuaciones en nuestras canchas de todos es conocido como encomiable.

Con los antecedentes anotados, creemos que la reunión en la cancha Magallanes será muy interesante.

En la cancha del Luis Arrieta Cañas

Reina interés entre los aficionados de la comuna de Ñuñoa por presenciar el encuentro mencionado para el Domingo próximo en la cancha del Luis Arrieta, entre los prestigiosos clubs de esa localidad: El Luis Arrieta Cañas y el Star de Valparaíso.

Servirá de preliminar a esta reunión el match entre el Carlos Richette y el José M. Infante.

A continuación jugarán los segundos cuadros del Arrieta y Valparaíso y el encuentro de fondo estará a cargo de los primeros cuadros de esta institución, que gozan un bien cimentado prestigio entre los aficionados de Ñuñoa.

LIGA NACIONAL DE FOOTBALL.—Partidas oficiales para el Domingo 27.—Primera División. — Cancha Independencia N.o 2:

Acevedo I c. Frías I; cancha: Independencia; hora: 3.45 P. M.; referee: señor D. Muñoz.

Reserva Intermedia

Raab Recoleta I c. Forlivesi I; cancha: Independencia; hora: 2 P. M.; referee: señor J. Alvarez.

5.a División

R. Recoleta II c. Forlivesi II; cancha: Independencia; hora: 9.15 A. M.; referee: señor R. Pozo.

Frías II c. Acevedo II; cancha: Independencia; hora: 10.15 A. M.; referee: señor Palominos.

Cancha Yungay (San Pablo 4969)

Juvenil Obrero I c. Ebner I; cancha: Yungay; hora: 2 P. M.; referee: señor Luque.

"Los Tiempos" I c. Yungay I; cancha: Yungay; hora: 3 1|2 P. M.; refere: señor Carvajal.

Cancha Germinar (Victoria 725, entre Santa Rosa y San Francisco, carros N.o 14)

(Serie Intermedia)

Camilo Marticorena I c. Orompello I; cancha: Germinar; hora: 2 P. M.; referee: señor L. Pizarro.

U. Caldereros I c. Camilo Henríquez I; cancha: Germinar; hora: 3 1|2 P. M.; referee: señor L. A. Aguirre.

U. Caldereros II c. Camilo Henríquez II; cancha: Germinar; hora: 9.15 A. M.; referee: señor Martínez.

Orompello II c. Camilo Marticorena; cancha: Germinar; hora: 10.15 A. M.; referee: señor Martínez.

Directores de la cancha Independencia: en la mañana: señor Palominos; en la tarde: el señor Guillermo Torres, delegado del Viajante.

Cancha Germinar: en la mañana: señor Díaz; en la tarde: el señor Meza, delegado del Bulnes.

Cancha Yungay: en la mañana: señor Silva; en la tarde: el señor L. Opazo.

—Para el Viernes, a las 7 P. M., está citado el Consejo de esta corporación a fin de preocuparse de la renuncia presentada por el Directorio solidarizándose con la renuncia del vice-presidente señor Oscar Rojas.

Acuerdos. — La sesión de Comité efectuada anoche a convocatoria de los señores Díaz, Alvarez y Silva, delegados de los clubs Germinar, Acevedo y Bulnes, acordó, entre otras cosas:

1.o Que cada club que posee cancha nombre de su seno una persona para que el Domingo se haga cargo del cobro de entradas, la que será fiscalizada por el director de cancha.

En la cancha oficial el cobro estará a cargo de la Liga.

CICLISMO

LA INTERESANTE REUNION DEL PROXIMO DOMINGO EN EL VELODROMO BARCELONA

VARIADO PROGRAMA ELABORADO POR EL CLUB CICLISTA CENTENARIO

Especiales atractivos tendrá la hermosa fiesta que el Club Ciclista Centenario, ha organizado con la colaboración de la Federación Atlética de Chile, y Moto Club Nacional, para el próximo Domingo, y que se verificará en el Velódromo del Club Barcelona.

Cada una de estas instituciones



ROMAN,
uno de los buenos ciclistas de la capital

pondrá especial interés a fin de que el programa obtenga el más completo éxito.

La Federación Atlética tiene incluídas en el calendario dos pruebas que se verificarán por primera vez en Chile. El cross-country, sobre la distancia de 10.000 metros y un steplechase de 3.000 metros.

En estas pruebas intervendrán los mejores corredores de los clubs afiliados a la Federación.

Castillo, Dotte, Acuña, Zamorano, Silva, Arancibia, etc., grandes elementos de esta colectividad, se encuentran en espléndidas condiciones de entrenamiento lo que asegura una lucida actuación.

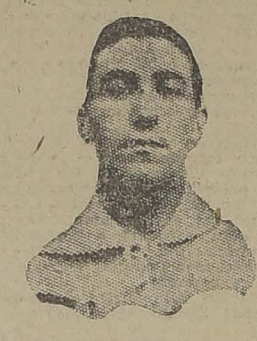
Las pruebas que harán los elementos del Moto Club, pondrán una nota sensacional al programa.



CARLOS ROCUANT
campeón latino-americano

Las carreras que tienen a su cargo los motoristas son interesantes, sobresaliendo la de 25.000 metros en la que intervendrán excelentes cultores de este deporte.

En cuanto a los ciclistas, bástenos decir que con la inclusión de destacados corredores de Rancagua y de otras provincias, y lo moderado de los números, se puede asegurar que la reunión tiene su éxito asegurado.



DONATO ANGULO
excelente corredor Santiago

El programa empezará a desarrollarse a las 9 A. M. con una carrera pedestre para infantiles.

Chile y los Juegos Olímpicos de París

La delegación chilena que intervendrá en los Juégos Olímpicos de París partirá a Buenos Aires por la combinación internacional del 24 de Mayo próximo con el objeto de tomar el 27 el vapor "Lutecia".

La Asociación de Lawn Tennis de Chile ha designado ya a los hermanos Torralba para que integren la delegación.

CLUB CICLISTA CONDOR.—Cita a junta general para hoy, a las 9 P. M. en Huérfanos 1062.



ESGRIMA

MAÑANA SE INICIA EL CAMPEONATO NACIONAL

EN EL CENTRO DEMOCRATICO ITALIANO SE VERIFICARAN ESTOS IMPORTANTES TORNEOS

La Federación de Esgrima de Chile, verificará mañana el primer torneo en este deporte en el presente año, en que se disputará el título de Campeón de Chile en cada una de las armas y se hará la eliminatoria para concurrir a los Juegos Olímpicos de París, circunstancias que darán al torneo un brillo e importancia excepcional.

En 1922, la Confederación Chilena de Deportes llevó un equipo seleccionado en Santiago, a los Juegos Latino-Americanos de Río Janeiro, y en ardorosa disputa entre cuatro países participantes, logró, en emocionante lucha, obtener el segundo puesto en ese gran torneo.

Desde entonces, quedó fijada en la mente deportiva, la idea de estimular y desarrollar este noble y caballeroso deporte, por medio de grupos unidos que se han constituído en Federación de Esgrima de Chile, la cual ya está dando sus frutos y los seguirá prestando en forma eficaz, por medio de las relaciones internacionales con los países que tienen federaciones similares.

Se ha invitado para esta justa tan benéfica y laudable, a nuestro gran mundo social y político, y al Cuerpo Diplomático de esta capital.

Bandas de música [illegible] amenizarán el torneo, y a la [illegible] do el grande y [illegible] Fiestas y Bailes de [illegible] que las familias asistentes [illegible] disfrutar de una tarde [illegible] social.

La calidad de los elementos participantes auguran un [illegible] to en esta eliminatoria [illegible] gran olimpiada de París y [illegible] justas americanas.

La orden del señor [illegible] Guerra, de preparar y [illegible] división del ejército, [illegible] mejores esgrimistas, [illegible] que los asaltos sean [illegible] teresantes, y los vencedores [illegible] verdaderos campeones [illegible] ya, ha salido seleccionado [illegible] tán Marchant, y la [illegible] del Culenar, ha seleccionado [illegible] su parte, al teniente [illegible]

Se nos informa, que [illegible] visiones del Ejército [illegible] sus eliminatorias, con [illegible] sultados, de modo que [illegible] los asaltos tendrán un [illegible] daderamente culminante.

La Federación de Esgrima de Chile, pide al público en [illegible] yo para estimular con [illegible] esta actividad deportiva [illegible] cia bajo tan buenos y [illegible] auspicios.

ATLETISMO

Asociación Atlética de Santiago

Se cita para hoy, a las 9 P. M., en Huérfanos 1059, tercer piso, secretaría A. D. A. Chile, a reunión de consejo: En esta sesión se tratarán asuntos de suma importancia, por lo que se recomienda la asistencia a los delegados de los clubs:

Green Cross, Turvercin, El Globo, Hispano Americano, Flamengo, Atlántida, Santiago Atlético, Caupolicán, Badminton, Gath y Chaves, Gold Cross, Escuela de Artes, y Federación Deportiva Ferroviaria, Sección Dirección General.

A la comisión de campeonatos compuesta por los señores Kilian, Santiago Pérez, Eduardo González y Castro, se les ruega asistir hoy, a las 7 P. M., a Catedral 1325.

NATIONAL SPORTING CLUB, SECCION ATLETISMO.—Se pone en conocimiento de los socios en general que cualquier dato para su entrenamiento para el campeonato de novicios de la Asociación y el campeonato de todo competidor de la competencia interna del Club, por la copa Alfredo Guzmán, lo pueden solicitar al director de atletismo, señor Humberto Soto, en San Antonio 30, de 11 1|2 a 12 M. y a las 4 P. M. en el polígono de la Escuela Militar.

Club Atlético Chile

Con el objeto de fundar un nuevo club atlético, se nos ruega citar a una reunión a todos los llanejos residentes en esta [illegible] a las 9 P. M., en "La Nación".

Se ruega asistir a los deportistas:

Gabriel Fragulli, Luis Lagos, Herberto Carvallo, Jorge Cruz, Víctor Urrejola, Luis Cruz, Carlos Vásquez, Ulderico Fernández, Luis Riquelme, Pedro Alvarez, Mario Echeverría, Roberto Cruz, Matías Verdugo, Armando Contreras, Enrique Morales, Pedro Cruz, Guillermo Bardou, Luis Merino, Toro, Carvallo, Cruz, etc.

CENTRO DEPORTIVO [illegible] GO.— Se comunica a los [illegible] el director de este Centro, Daniel Lira, se encuentra [illegible] mente enfermo. Ha sido [illegible] zado en San Vicente, sala [illegible] gorio, lo atiende especialmente [illegible] vice-presidente honorario [illegible] tro, señor doctor Gerez, [illegible] cooperador de las actividades del Centro.

—A los atletas que van a [illegible] par en el torneo de noviembre, cita diariamente de 6 [illegible] M., en Pantéon, a entrenar.

CLUB DEPORTIVO [illegible] —El próximo Domingo se [illegible] efecto la manifestación en [illegible] los señores Aburto, Bascuñán, Canivilo, Dinamarca, [illegible] González y Ramón Espinoza, [illegible] quinta de la población [illegible] las 2 P. M., donde es [illegible] el General Kerner de este [illegible]

FEDERACION ATLETICA CHILE.—El consejo directivo [illegible] citado para hoy, a las 7 P. M., en la Casa de los Deportistas, [illegible] nos 1062, tercer piso.

EL GRAN FESTIVAL ATLETICO EN HONOR DE [illegible] ATLETAS.—Un grupo de [illegible] y sociedades obreras, [illegible] nizando un gran festival [illegible] como homenaje a nuestra [illegible] ción atlética en la Cancha [illegible] piada, y que se efectuará [illegible] tro Coliseo Nacional.

Con el fin de tomar acuerdos [illegible] bre los últimos preparativos [illegible] ta para hoy, a las 6 P. M., [illegible] miembros del comité organizador.

CITACIONES

Arco Iris F. C.—Junta [illegible] para hoy, a las 8.30 P. M., [illegible] Arturo Prat 950. Tabla: [illegible] directorio.

Capitán Scott F. C.—[illegible] ral para hoy, a las 8 1|2 P. M., [illegible] Vicuña Mackenna 448.

General Borgoño F. C.—[illegible] torio para hoy, a las 8.30 P. M., [illegible] en "El Mercurio".

Independencia Juvenil.—[illegible] Junta general para hoy, a las [illegible] P. M., en San Luis 1[illegible]

Chile Atlético F. C.—[illegible] neral para hoy, a las 8 P. M., [illegible] en el local de costumbre.

Teniente Godoy Juvenil F. C.—Junta general para [illegible] las 8.30 P. M., en Crédito [illegible]

Valparaíso Sporting F. C.—[illegible] general para hoy, a las [illegible] en Jotabeche 115.

Unión Chilena F. C.—[illegible] neral para hoy, a las 8 1|2 P. M., [illegible] en Matucana 619.

Pacífico F. C.—Junta general [illegible] ra hoy, a las 8.30 P. M., en [illegible] Francisco 264.

Malleco Austral F. C.—[illegible] neral para hoy, a las 8 P. M., [illegible] en Marín N.o 256.

Capitán Prat F. C.—Junta general, para el Domingo, a las [illegible] M., en Jotabeche N.o 115.



Su Obligacion Para Con Los Niños y Su Obligación Para Consigo Mismo

Ud. está obligado a dar a sus hijos buenos consejos para la vida. El temprano y continuado uso del SOZODONT, dos veces diarias, seguido por un rápido masaje de las encías, les asegurará buenos dientes y buena salud durante su existencia.

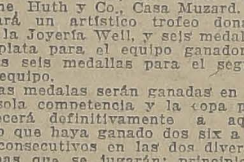
Consérvese joven como sus hijos, que Ud. cuidados SOZODONT. No permita que el descuido de los dientes y la inflamación de las encías sufran sus años y perjudique su salud.

Fabricantes
HALL & RUCKEL, Incorpor.
153 Waverly Place, N. Y. U. S. A.
HAROLD F. RITCHIE & Co.
171 Madison Avenue, N. Y. U. S. A.

SOZODONT

CREMA
ARAUCANA
Quita manchas, pecas, espinillas y empeines de la cara.
PIDASE EN TODAS LAS BOTICAS

HERNIAS



Bragueros elásticos, fajas con pelotas neumáticas, Piernas y brazos artificiales. Aparatos ortopédicos muletas.

ARMANDO CHAPUIS
A. Prat 346 3-1 Casilla 409
UNICO ESPECIALISTA EN CHILE

BARATURA y PERFECCION



[illegible] caja, modelos exclusivos, y calzado muy elegante. Precios, desde hoy, muy reducidos. Gran réclame.
LA FLOR DEL DIA
San Antonio 98, esquina Moneda



Sastrería Casa Inglesa
DELICIAS 2594, ESQ. MOLINA
Sobretodos Raglán, en casimir de pura lana, con jockey. Estilo inglés, para niños de 6 a 12 años, sólo
$ 70.00
Ternos réclame, en casimires muy finos, para niños de 6 a 12 años, sólo
$ 48.00

SIEMBRAS
TODAVIA ES TIEMPO DE ABONAR Y AUMENTAR LAS COSECHAS
Ofrecemos:
ABONO ARTIFICIAL
fabricado de hueso puro con ley de 25 o|o ácido fosfórico y
SUPERFOSFATO DE CAL
elaborado "como debe ser". Son los mejores abonos.
COMPAÑIA INDUSTRIAL. CASILLA 757. DELICIAS 3045 SANTIAGO

Animales enfermos
En el Consultorio Clínico del Veterinario Dr. E. Schmidt Herman, se atienden consultas y llamados a domicilio para la aplicación médica de animales enfermos.
Horas: 9 a 12 M. y 2 a 7 P. M.
SAN ANTONIO N.o 4[illegible]
Teléfono 3[illegible]

TELAS INGLESAS [illegible] GO DE TRAJES, POR CORREO
Escriban en seguida para recibir 100 muestras de las mejores telas inglesas, Sólidos Worsteds, Tweeds escocceses elegantes, Gabardinas Indigo, etc. por correo. Precio por metro. Largo del traje o de cualquier largo. Compren directamente por correo y se convencerán al menos una persona que [illegible] Se garantiza la devolución del dinero si el envío no da satisfacción. Escriban pidiendo muestras a GROVES Y LINDLAY, The Lion, Huddersfield, Inglaterra. Trajes a medida, también por correo.

Sombrereros
Necesita "Mi Sombrero" [illegible] Buen sueldo, trabajo todo el año.
LIRA 7

$ 19.40 Calzado para Caballeros.
$ 13.80 Calzado para Señoras.
Calzado de primera calidad, se liquida por conclusión de negocio
BANDERA 72

EL MATCH DE MAÑANA EN EL CIRCO HIPODROMO

HOMENAJE A LOS ATLETAS CHILENOS QUE REGRESARON ANOCHE DE BUENOS AIRES

EL PRELIMINAR Y EL SEMI - FONDO. — FIN DEL TRAINING. — OTROS DETALLES INTERESANTES. — EL PESAJE REGLAMENTARIO.

El espectáculo boxeril que se anuncia para el Sábado próximo, ha de congregar una concurrencia crecida, pues esta velada tiene un buen programa.

En efecto el programa boxeril consta de un match de fondo que estará a cargo de Humberto Plané, y de Carlos Soto.

Carlos Soto peleó ya en una ocasión con Humberto Plané en Valparaíso y la opinión del público difirió en absoluto con el fallo del referee que señaló un empate.

Este hecho dará una idea de la capacidad de Soto, profesional que, por otra parte tiene otros valiosos antecedentes que le presentan como un formidable contendor para cualquier hombre de su categoría.

FIN DEL ENTRENAMIENTO

Después de una sostenida y consciente labor de sala, los contendores del match de fondo dieron ayer término a su entrenamiento. Tuvimos oportunidad de conversar con ambos rivales y, en consecuencia podemos anticipar a nuestros lectores los detalles que pueden servir para sacar una justa línea de carrera en lo que toca al posible resultado del sensacional match de mañana.

HABLA PLANE

—He terminado mi entrenamiento en forma que me satisface plenamente. En esta declaración no vean ustedes la frase hecha de la espera de todos los encuentros, pues hay muchos profesionales que después de haberse declarado espléndidamente aptos para el combate, salen, en caso de pérdida, alegando que no estaban bien entrenados, por la razón tal o cual. Yo declaro que estoy muy satisfactoriamente entrenado y si Soto me pega, será porque es más competente que yo. La situación que alcancé con mi reciente triunfo sobre Froilán Rojas me ha dado extraordinario entusiasmo para continuar mi carrera, que veo, ha de procurarme buenos triunfos y, hablemos claro, bastante dinero. Por esto, en la pelea de mañana Sábado deberán ganarme por mayor capacidad, nunca por defección o retiro injustificado. Pelearé bravamente para defender mi situación boxeril, y afortunadamente creo tener condiciones para ello.

LO QUE NOS DICE SOTO

—Yo no hubiera querido hacer declaraciones anticipadas sobre este match, que viene ocupando mi atención desde hace mucho tiempo. Plané acaba de alcanzar una situación brillante en el boxeo nacional por su triunfo sobre el bravo Froilán Rojas. En consecuencia, y por la óptima impresión que domina en el público, tal vez mis declaraciones podrían tomarse por petulancia. Yo soy un profesional modesto y, si bien estoy convencido de que no soy malo, no me parece que tengo derecho a predecir un triunfo mío. Tengo mala suerte en el ring; pero como no soy fatalista, creo que esto debe terminar alguna vez...

Para mi match con Plané llevo grandes probabilidades de actuar con buen éxito. Me he preparado a conciencia y con entusiasmo y la pelea que sostuve con él en Valparaíso hace algunos meses, me dejó enseñanzas que aprovecharé en la mejor forma en mi encuentro de mañana. Aquella vez gané la pelea y me la quitó el referee. Mañana trataré de probar que se equivocó.

HOMENAJE A LOS ATLETAS CHILENOS

La empresa organizadora del espectáculo de mañana, ha tenido la buena y oportuna idea de dedicar este torneo a los atletas chilenos que han actuado en las pistas de Buenos Aires, como un homenaje muy merecido de aplausos y de admiración.

EL SEMI FONDO

Esta pelea tiene un interés especial, por cuanto se trata de la presentación del campeón de Cautín Luis Castro, frente a un profesional santiaguino de la competencia de Domingo Sánchez. Castro es el campeón invicto de la frontera y después de haber peleado con los regionales y con los mejores hombres de su rango que han llegado hasta Temuco con el fin de derrotarlo, ha logrado mantenerse en la más espectable situación. Será una pelea a ocho rounds, brava y emocionante.

EL PRELIMINAR

Alejandro Romero es un boxeador tan diminuto como estupendo. Sus recientes pugilatos, tan emocionantes por la bravura con que han sido disputados, le han dado a Romero (rutier Parra) una popularidad envidiable. Para su match del Sábado se le ha buscado el único contendor capaz de hacerle una pelea comparada. Pelearán cinco rounds, que han de resultar dignos del sensacional torneo.

LA HORA DEL PESAJE

Se nos encarga recomendar a los profesionales que tomarán parte en los encuentros de la noche de mañana, que deben concurrir el Sábado, a las 11 A. M., al local de la Federación de Box de Chile, Arturo Prat 38, con el objeto de proceder al pesaje reglamentario.

LOS CAMPEONATOS NACIONALES DE AFICIONADOS

Con el mayor entusiasmo siguen inscribiéndose los aficionados que tomarán parte en la eliminatoria nacional que empezará a desarrollarse en breve, y cuyos eliminados defenderán los colores chilenos en el gran torneo suramericano a realizarse en Octubre próximo en esta capital.

La Federación de Box de Chile nos encarga reiterar a los amateurs que deseen participar en este Campeonato, que las inscripciones se reciben diariamente de 6 1|2 a 7 1|2 P. M., en la Secretaría, Arturo Prat 38.

PABLO SUAREZ VIENE EN CAMINO Y DUQUE SE FUE AL CAMPO

Como es del dominio público, acaba de firmarse el contrato de pelea entre Duque Rodríguez y Pablo Suárez, por un premio de 20,000 pesos, que será otorgado en su totalidad al vencedor, según acuerdo previo de los contendores.

La concertación de esta pelea ha despertado un interés no advertido en los últimos años y esto se explica por cuanto en la firmación de ningún otro contrato han debido vencerse tantas y tan sonadas incidencias.

El boxeador Suárez ha surgido rápidamente y en forma, hasta Hoy, irresistible, pues ha vencido a los profesionales que más opción tenían a derrotarlo.

En consecuencia, el campeón Suárez ha debido, lógica y justamente pedir una chance al campeón de Chile, la que le ha sido concedida ampliamente.

La pelea sensacional que nos ocupa se efectuará el 18 del mes venidero, en los Campos de Sports de Ñuñoa, un local con capacidad para albergar a la concurrencia extraordinaria que se apresta a presenciar el notable torneo.

LAS ACTIVIDADES DE SUAREZ

Pablo Suárez, a raíz de la firmación del contrato que nos ocupa, ha pasado a ser el hombre de más actualidad en la Zona Sur del país, cuyos aficionados le miran como al ejemplar representativo de la región.

A instancias de sus admiradores, Suárez ha debido salir en jira rápida por las principales ciudades de la Frontera, donde hace actualmente algunas exhibiciones con un éxito clamoroso.

Esta actitud de Suárez ha despertado un entusiasmo tal que verán en la pelea con Duque aficionados de todo el Sur de Chile desde Puerto Montt, Temuco, Valdivia, Concepción, Talca, etc.

Un telegrama recibido ayer por la Empresa anuncia que Suárez viene en viaje a Santiago; pero que demorará dos o tres días debido a que tiene el compromiso de hacer exhibiciones en las principales ciudades del trayecto.

Pablo Suárez se instalará en una quinta de las vecindades de Santiago, acompañado de un núcleo de entrenadores que ha tomado en el Sur.

DUQUE RODRIGUEZ SE FUE

El campeón de Chile ha tomado con el debido interés lo relacionado con su entrenamiento y al efecto se ha trasladado a un fundo vecino, donde trabajará hasta la víspera del sensacional prueba boxeril.

Parisis al ring

El ex-campeón de aficionados, Antonio Parisis, se presentará el día 3 del próximo mes en un match a diez rounds con el campeón de Chile peso pluma, Arturo Salas.

Hay interés por ver a Parisis nuevamente en actividad, sobretodo que ahora está bajo la dirección de W. Murray.

LA VELADA PUGILISTICA DE MAÑANA EN EL BENITO VEGARA B. C. — Como se ha venido anunciando, mañana, a las 9 1|2 P. M., se realizará el encuentro a 10 rounds entre los pesos livianos Alberto Abarca y Carlos Toro.

Esta pelea es esperada con interés por tratarse de un match bastante equiparado, pues, tanto Abarca como Toro deberán desplegar el máximum de sus energías y conocimientos para alcanzar la victoria.

Se ha confeccionado un atrayente carnet de peleas, a base del semi-fondo que estará a cargo de Carlos Merville, del National y Benjamín Muñoz, del Benito Vergara.

Este encuentro que será a 5 rounds por tratarse de aficionados, ha logrado interesar a los numerosos amateurs por cuanto tanto Merville como Muñoz, se han destacado en foma efectiva con sus numerosos triunfos obtenidos.

Dos simpáticos preliminares completarán la simpática velada boxeril en perspectiva.

FEDERACION ESCOLAR DE BOX DE CHILE—Se cita a sesión de Directorio para hoy, a las 6.15 P. M., en Arturo Prat 38.

LUIS COUSIÑO B. C.—Cita para hoy, a las 9 P. M., a junta general en el local de costumbre.

GIRARDI BOXING CLUB.—Este centro efectuará esta noche en su local deportivo una interesante velada boxeril en la que participarán representantes de los centros R. Núñez, Tallman y Borcosque.

El match de fondo lo efectuarán Custodio Palma, de 57 kilos, campeón de su peso en el Girardi B. C., S. Luis Goler, de igual categoría.

Bioglandina

A las personas para quienes el Aceite de Bacalao produce náuseas e irrita el estómago y en general, para sustituir este producto, nada más indicado que la BIOGLANDINA.

La BIOGLANDINA contiene los principios activos del Aceite de Bacalao combinados con Hipofosfitos de Cal y Sodio. De gusto exquisito y asimilación perfecta, no produce ningún transtorno en el estómago y sus propiedades tónicas son muy superiores a las del Aceite.

Es valioso en las consunciones, debilidad general, pérdida de peso, neurastenia, raquitismo. Abrevia las convalescencias. Es el tónico más indicado para la época de Invierno.

PEDIRLO EN LAS BUENAS FARMACIAS

LABORATORIO PASTEUR

A—30

CAMBIO

CAMBIL	$ 38.90
COMERCIAL	39.20

EQUIVALENCIAS DEL CAMBIO BANCARIO

1 DOLAR VALE	$ 8.97
1 FRANCO	0.56 1|4
1 LIRA	0.39 3|4
1 PESETA	1.25
1 Nac. ARGENTINO	2.02 3|4

PREMIO DEL ORO: 200.50%

UN PESO PAPEL VALE: 61 1|8 PENIQUES

Maryland Francés

Recambor

1.60

Fábrica: B. ENCALADA 2261, Santiago

PRECIOS DE COMPRADOR O VENDEDOR AL TERMINAR LAS RUEDAS

TITULOS	COMPRADOR Cantidad	COMPRADOR Precio	VENDEDOR Cantidad	VENDEDOR Precio
BONOS				
Caja 8-1	....	....	1000	100
Caja 8-1|2	53000	94 1|2	1000	94 3|4
Caja 7-1	50000	83	....	....
Hipotecario 8-1	6000	94	....	....
BANCOS				
Chile	....	....	100	238
Español	50	143	....	....
Nacional	300	96 1|2	100	97
MINERAS				
Aconcagua, Mayo 15	500	15	....	....
Hallada, Mayo 15	....	....	200	6 1|2
Araca, Mayo 15	200	99	....	....
Carolina, Mayo 15	....	....	200	48
Colquirí, Mayo 15	200	22 1|2	....	....
Colquirí, Mayo 1.o	....	....	....	22
Dichas, Mayo 15	100	29	....	....
Disputada, Mayo 1.o	....	....	200	30
Gatico, Mayo 1.o	....	....	200	2 1|4
Huanuni, Mayo 15	200	60	....	....
Kala Uyu, Mayo 15	100	50	....	....
Lebu, Mayo 1.o	....	....	200	44
Llallagua, Mayo 15	200	510	200	511
Minera, Mayo 15	100	82 1|4	....	....
Minera, Mayo 1.o	....	....	100	82 1|4
Monte Blanco, Mayo 1.o	....	....	100	71
Oruro, Mayo 1.o	....	....	300	25
Potasa, Mayo 15	....	....	100	49
Santo Cristo, Mayo 1.o	300	10	....	....
Salvador, Mayo 15	500	62 1|2	....	....
Tocopilla, Mayo 1.o	200	83 1|2	....	....
Tres Puntas	....	....	100	2
SALITRERAS				
Antofagasta	100	63 1|4	....	....
Lastenia, Mayo 1.o	200	45 1|2	....	....
GANADERAS				
Gente Grande, Mayo 15	....	....	100	87
Tierra del Fuego, Mayo 1.o	....	....	100	130
INDUSTRIALES				
Industrial de Catres	300	28	....	....
Electricidad ordinaria	....	....	500	13
Gas de Santiago	40	54 1|2	200	55
Laboratorio Chile	....	....	10	78
Viña	100	31 1|2	....	....
Viña, Mayo 1.o	....	....	100	42
Penco	....	....	100	72
Tattersall	100	60	....	....
CIERRE A LAS 5 P. M.				
Cambio	....	39	....	39.30
Oro	....	199.50	....	200.50
Libras por oro	....	13	....	13.1
Araca, transac., Mayo 1.o	....	201	....	....
Caylloma, transac., Mayo 1.o	....	5	....	....
Huanuni, transac., Mayo 1.o	....	64 1|2	....	....
Oruro, transac., Mayo 15	....	23	....	....
Salvador, transac., Mayo 15	....	66	....	....
Kala Uyu, transac., Mayo 15	....	51	....	....
Elqui, Mayo 15	....	11 1|2	....	....
Dichas, Mayo 15	....	41	....	....
Colquirí, Mayo 15	....	23 1|2	....	....
Llallagua, Mayo 15	....	....	....	520
Chanaya, Mayo 15	....	....	....	23
Máfil, Mayo 1.o	....	....	....	50
Potasa, Mayo 1.o	....	....	....	48 1|2

BOLSA DE COMERCIO

Movimiento

Sin variantes dignas de mención en cuanto al movimiento se desarrollaron las ruedas de ayer en el mercado bursátil.

Grandes lotes en determinados papeles fué la característica de la plaza, sobresaliendo en las adjudicaciones los títulos del Salvador y Llallagua, que como siempre son los que han llevado el pandero de los negocios.

Por demás de interés fueron las ventas sobre bonos Hipotecarios, alcanzando los conformes dados en estos valores a la importante suma de $ 714.000 nominales, de diversos tipos de interés de la Caja de Crédito y del Banco Hipotecario.

Los precios, a pesar de haber tenido una reacción comparada con el cierre de las 12, quedaron más bajos que a la clausura del mercado del día anterior.

SUBIERON

Hipotecario 8-1, 1; Nacional, 1; Dichas, 3; Huanuni, 1 1|2; Elqui, 1|2, Salvador, 3 1|2; Loa, 1.

BAJARON

Banco Chile, 1|2; Araca, 2; Carolina, 4; Caylloma, 3|8; Colquirí, 1 1|2; Chacaltaya, 3; Gatico, 3|8; Kala Uyu, 1|2; Llallagua, 20; Oruro, 2; Potasa, 1 1|2; Santo Cristo, 2 1|2; Fuegos, 1; Gas, 1.

OPERACIONES DE AYER

PRIMERA RUEDA

58000 Caja 8-1|2, 94 3|4.
48000 Caja 8-1|2, P. M., 94 3|4.
17000 Caja 8-1, 99 1|2.
200 Santo Cristo, Mayo 1.o, 10.
155 Gas, 55.
200 Llallagua, Mayo 15, 515.
800 Salvador, Mayo 15, 60.
2300 Salvador, Mayo 1.o, 60.
1000 Salvador, Mayo 15, 60 1|2.
900 Salvador, Mayo 15, 61.
500 Llallagua, Mayo 15, 511.
700 Salvador, Mayo 15, 61 1|2.
1900 Salvador, Mayo 15, 62.
100 Llallagua, 510.
67000 Caja 8-1|2, 94 7|8.
24000 Caja 7-1, 83.
100 Banco Nacional, 96 1|2.
300 Banco Nacional, 97.
10000 Hipotecario 8-1, 94.
500 Llallagua, Mayo 15, 505.
100 Llallagua, Mayo 15, 502.
250 Minera, Mayo 1.o, 82 1|4.
500 Llallagua, Mayo 1.o, 500.
1000 Potasa, Mayo 15, 50.
100 Banco Chile, 223 1|2.

SEGUNDA RUEDA

50000 Hip. 8-1, 94.
14000 Caja 8-1|2, 94 7|8.
347000 id. 8-1, 100.
6100 Santo Cristo, Mayo 1.o, 10.
50 Taltal A, 65 1|2.
700 Salvador, Mayo 15, 62.
300 id., id. id., 62.
1000 Caja 7-1, 83.
50 Banco Hip., 640.
95 Banco Chile, 223.
100000 Caja 8 1|2, 94 3|4.
7000 f. Mayo 1.o, 38.50.
100 Llallagua, id. 1.o, 505.
700 id., id. 15, 508.
600 id., id. id., 507.
1400 id., id. id., 508.
500 id., id. id., 505.
100 id., id. 1.o, 500.
500 Santo Cristo, id. 15, 10 1|4
10 Lastenia, 78.
300 Salvador, Mayo 15, 62 1|2.
1200 id., id. 1.o, 63.
200 Llallagua, id. 1., 510.
1100 id., id. id., 511.

OPERACIONES EN VALPARAISO

PRIMERA RUEDA

100 Gatico, Mayo 15, 9.
200 Llallagua, Mayo 15, 525.
300 Llallagua, Mayo 15, 520.
300 Llallagua, Mayo 15, 515.
100 Llallagua, Mayo 15, 514.
400 Llallagua, Mayo 15, 512.
1500 Llallagua, Mayo 15, 510.
600 Loa, Mayo 1.o, 66 1|2.
400 Viña, Mayo 1.o, 32.
100 Llallagua, Mayo 15, 512
100 Colquirí, Mayo 15, 24.
1600 Colquirí, Mayo 15, 23.
700 Llallagua, Mayo 15, 508.
1200 Llallagua, P. M., 505.
1200 Llallagua, Mayo 1.o, 508.
200 Llallagua, Mayo 15, 509.
2000 Colquirí, Mayo 1.o, 22.
100 Llallagua, Mayo 15, 505.

SEGUNDA RUEDA

200 Minera, Mayo 1.o, 82 1|2.
400 Gatico, id. 15, 8 3|4.
500 id., id. 1.o, 8 3|4.
100 Salvador, id. 15, 62 1|2.
500 Eco. Nacional, id. 1.o 98.
300 Llallagua, id. 15, 513.
200 Loa, id. 1.o, 66 1|2.
800 Llallagua, id. 15, 515.
100 id., id. id., 514.
500 id., id. id., 513.
300 id., id. id., 511.
800 id., id. id., 508.
100 id., id. 1.o, 504.
600 id., id. 15, 507.

CAMBIO

Primera rueda. — Vendedor 38.60 y comprador 38.40.
Segunda rueda. — Vendedor a 38.50 y comprador a 38.60.

ORO

Primera rueda. — Vendedor 197.50 y comprador 197.
Segunda rueda.—Vendedor a 197.50 y comprador a 197.

LIBRAS POR ORO

Primera rueda. — Vendedor 13 y comprador 12.90.
Segunda rueda.—Vendedor a 13 y comprador a 12.90.

FERROCARRILES DEL ESTADO

Se solicitan propuestas públicas por relojes registradores de tiempo.

Bases y detalles en la Secretaría del Departamento de Materiales y Almacenes en la Estación Alameda.

Santiago, 9 de Febrero de 1924.

Se solicitan propuestas públicas para el 28 de Abril próximo, por fierro, ladrillos refractarios rectangulares, aceite de linaza cocido, resortes espirales para equipo y ollas de vapor.

Bases y antecedentes en la Secretaría del Departamento de Materiales y Almacenes (Estación Alameda).

Santiago, 26 de Marzo de 1924.

Se solicitan propuestas públicas para el 9 de Mayo próximo, por fierro para estayes y útiles de previsión de accidentes de trabajo de soldadura eléctrica.

Bases en la Secretaría del Departamento de Materiales y Almacenes (Estación Alameda).

Santiago, 22 de Febrero de 1924.

PROPUESTAS POR CAMBIOS Y CRUZAMIENTOS

Se pone en conocimiento de los interesados en estas propuestas y cuya apertura se había anticipado del 24 de Junio próximo al 25 del actual, en la parte que se refiere a ser fabricada en el país, se ha postergado su apertura para el 8 de Mayo próximo.

Más detalles en la Secretaría del Departamento de Materiales y Almacenes en la Estación Alameda.

Santiago, 22 de Abril de 1924.

Se solicitan propuestas públicas para el 8 de Mayo próximo, por aceites lubrificantes.

Bases y antecedentes en la Secretaría del Departamento de Materiales y Almacenes en la Estación de Alameda.

Santiago, 4 de Abril de 1924.

Si Ud. está nervioso y de mal humor, tome

NERVOTON 18

que fortificará sus nervios debilitados.

COTIZACIONES DE METALES

CABLEGRAMA SOBRE COTIZACIONES DE METALES CORRESPONDIENTE AL DIA DE AYER

Estaño. — 246.0.0 al contado. Bajó 2.10.0. — 245.15.0 a plazo. Bajó 2.15.0.
Cobre Standard. — 64.2.6 al contado. Bajó 0.5.0. — 65.0.0 a plazo. Bajó 0.5.0.
Plata. — 33 1|8 peniques. No varió.

REMATE

En la segunda rueda de hoy Viernes se rematarán: 70 Caja 6-1, 4,500 Eureka, 10 Máfil, 14 Potasa, 14 Vidrios, 15 Castilla, 400 Máfil en lotes de 100, con derecho al total, 500 Carbón de Penco privilegiadas, en lotes de 100, con derecho al total; 200 Domeyko, 2,000 Carbonífera Arauco, 1,000 San Bartolo, 500 Bronces, 40 Tattersall.

VALOR DE LA £ EN DOLARES

Banco Anglo Sud-Americano: 4. 38 1|8.

BOLSA COMERCIAL DE CHILE

PRIMERA RUEDA

700 Colquirí, 23, Mayo 1.o
100 Colquirí, 23 1|4, Mayo 15.
100 Fortuna, 28, Mayo 15.
500 S. Cristo, 10 1|8, Mayo 15.
900 Elqui, 10 3|4, Mayo 1.o.
600 Colquirí, 23 1|2, Mayo 15.
200 Colquirí, 23 1|2, Mayo 1.o.
1000 S. Cristo, 9 7|8, Mayo 1.o.
100 M. Francisca, 6 1|4, Mayo 1.o.

SEGUNDA RUEDA

200 Colquirí, Mayo 15, 23 1|2.
100 id., id. id., 23 1|4.
200 id., id. id., 24.
800 id., id. 1.o, 23.
200 Fortuna, id. 15, 28.
100 Salvador, id. id., 64.
700 Santo Cristo, id. 1.o, 10.
200 id., id. 15, 10 1|4.
8000 Quilleura, id. 1.o, 1 1|4.
16000 id., id. id., 1 1|8.
22000 id., id. 15, 1 1|8.

MATADERO PUBLICO

ENCIERRA PARA HOY

Ganado mayor		Ganado menor	
Bueyes	61	Corderos	843
Novillos	68	Cerdos	459
Vacas	323	Terneros	105
En vara	42	Cabros	30
Suma	494	Suma	1437

PRECIOS DE LAS CARNES

	El kilo	
Carne de buey de 1.a	1.20 a	1.35
Id. de 2.a	1.15	1.25
Id. de 3.a	0.50	1.10
Id. de novillo de 1.a	1.25	1.30
Id. de 2.a	1.10	1.20
Id. de 3.a	0.50	1.00
Id. de vaca de 1.a	1.30	1.35
Id. de 2.a	1.15	1.25
Id. de 3.a	0.50	1.10
Id. de cordero de 1.a	1.90	2.00
Id. de 2.a	1.70	1.80
Id. de 3.a	1.20	1.40
Id. de oveja de 1.a		1.40
Id. de 2.a	1.20	1.30
Id. de 3.a	0.70	1.10
Id. de cerdo de 1.a	1.75	1.80
Id. de 2.a	1.60	1.70
Id. de 3.a	1.20	150
Grasa en rama	170	1.80 2.00
Sebo ovejuno	1.30	1.40
Cuero de buey		1.30
Id. de novillo		1.30
Id. de vaca		1.30
Id. de ovejuno, la doc	60.00	84.00

(N.o 22) ITINERARIO DE INVIERNO EN EL RAMAL CARTAGENA

Desde el 25 del actual regirá en el ramal Cartagena el siguiente itinerario de Invierno:

DE ALAMEDA A CARTAGENA

	Tren N.o 23 OMNIBUS DIARIO Llega	Tren N.o 23 OMNIBUS DIARIO Sale	Tren N.o 49 OMNIBUS DIARIO Llega	Tren N.o 49 OMNIBUS DIARIO Sale	Tren N.o 25 OMNIBUS DIARIO Llega	Tren N.o 25 OMNIBUS DIARIO Sale	Tren N.o 153 MIXTO Lechero DIARIO Llega	Tren N.o 153 MIXTO Lechero DIARIO Sale	Tren N.o 9 TL LOCAL DIARIO Llega	Tren N.o 9 TL LOCAL DIARIO Sale
Alameda	——	8.00	——	13.25	——	16.25	——	18.10	——	18.45
				: 4 TL				: 4		
Maipú	8.13	8.13	13.37	13.38	16.37	16.38	18.28	18.30	18.57	18.58
			13.46	13.47						
Marruecos	8.21	8.22	13.54	13.55	16.46	16.47	18.41	18.44	19.06	19.08
Malloco	8.29	8.30			16.54	16.55	18.53	18.56	19.15	19.19
			14.01	14.02						
Santa Ana	8.36	8.37	14.07	14.08	17.01	17.02	19.05	19.08	19.25	19.26
Talagante	8.43	8.44			17.07	17.08	19.15	19.22	19.31	19.32
			14.18	14.19						
El Monte	8.54	8.55	14.29	14.30	17.18	17.19	19.32	19.35	19.41	——
Chiñigue	9.05	9.06	14.38	14.39	17.29	17.30	19.49	19.52		
El Marco	9.14	9.15	14.45	——	17.38	17.39	20.03	20.06		
Melipilla	9.22	9.30			17.46	17.54	20.15	——		
Esmeralda	9.33	9.39			18.02	18.03				
Puangue	9.51	9.52			18.15	18.16				
Leyda	10.06	10.07			18.30	18.31				
Valdivia	10.16	10.17			18.4	18.41				
Rio-Lleo	10.33	10.35			18.57	19.00				
San Antonio	10.40	10.45			19.05	19.10				
Cartagena	11.00	——			19.25	——				

DE CARTAGENA A ALAMEDA

	Tren N.o 54 OMNIBUS DIARIO Llega	Tren N.o 54 OMNIBUS DIARIO Sale	Tren N.o 26 OMNIBUS DIARIO Llega	Tren N.o 26 OMNIBUS DIARIO Sale	Tren N.o 154 MIXTO Lechero DIARIO Llega	Tren N.o 154 MIXTO Lechero DIARIO Sale	Tren N.o 24 OMNIBUS DIARIO Llega	Tren N.o 24 OMNIBUS DIARIO Sale	Tren N.o 6 TL LOCAL DIARIO Llega	Tren N.o 6 TL LOCAL DIARIO Sale
Cartagena	——	——	——	7.45	——	——	——	16.00	——	——
San Antonio			7.56	8.01			16.11	16.18		
Rio-Lleo			8.06	8.09			16.23	16.27		
Valdivia			8.31	8.34			16.49	16.55		
Leyda			8.45	8.47			17.04	17.05		
Puangue			9.01	9.03			17.19	17.20		
Esmeralda			9.15	9.16			17.32	17.33		
Melipilla	——	6.42	9.25	9.37	——	11.25	17.43	17.50		
El Marco	6.50	6.51	9.45	9.46	11.38	11.46	17.5	17.59		
Chiñigue	7.02	7.03	9.57	9.58	12.04	12.12	18.10	18.11		
El Monte	7.17	7.18	10.12	10.14	12.32	12.40	18.25	18.26	——	6.45
Talagante	7....	7.29	10.24	10.25	12.56	13.18	18.36	18.37	6.55	6.56
Santa Ana	7.37	7.38	10.33	10.34	13.31	13.36	: 200			
Malloco	7.46	7.47	10.42	10.43	13.48	13.54	18.45	18.46	7.04	7.05
							18.54	18.55	7.13	7.14
Marruecos	7.59	8.00	10.55	10.56	14.06	14.14	19.04	19.08	7.26	7.28
Maipú	8.11	8.13	11.07	11.08	14.32	14.43	19.14	19.20	7.39	7.40
Alameda	8.28	——	11.23	——	15.05	——	19.37	——	7.55	——
							: 17		: 8	

A—25

¿DONDE SERA?

Escopetas 1 cañón, cal. 16 ... $ 135.—
Escopetas 1 cañón, cal. 12 ... $ 100.—
Escopetas 2 cañones, cal. 12 ... $ 150.—
Tiros cargados con humo, ciento ... $ 24.—
Tiros cargados Express, sin humo, ciento ... $ 35.—
Tiros cargados Geco, sin humo, ciento ... $ 33.—
Tiros cargados Remington, ciento ... $ 37.—
Tiros cargados Nitro-Club, ciento ... $ 39.—
Tiros cargados Winchester, ciento ... $ 40.—
El Nitro-Chile, sin humo, ciento a ... $ 30.—

SURTIDO COMPLETO PARA CAZA, en

2826 - DELICIAS - 2826

Almacenes Belgas de: JUAN SEYLER Y HNOS.

A—25

Correas Inglesas

DE SUELA SENCILLA
DE SUELA
BALATA
PELO DE CAMELLO

Amarras y pasta para Correas, los refractarios "HANNINGTON"

OFRECEN:

BALFOUR, LYON y Cía. Ltda.

AGUSTINAS N.o 1185. — MAPOCHO N.o 1250

"LA NACION"

Suscrición hasta el 31 de Diciembre

$ 45.

COBRADOR

con buenas referencias se necesita.
Dirigirse a
S. W., CASILLA 1767

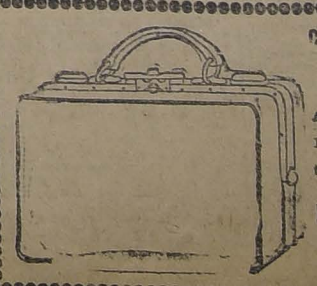
Motocicleta

liviana, con cadena, se compra en
ESTADO N.o 156

A—26

GRAN REMEDIO UNIVERSAL NITRO - OZONA

Lowe-Weissflog, el único comprobado por medio de la radiografía que cura tuberculosis (tisis). Pruebas a la vista. Afamado desde 1851 cura radicalmente hígado, riñones, estómago, pulmonía, bronquitis, asma, hipertrofia, diabetes, albuminuria, reumatismo, hidropesía obesidad, raquitismo, epilepsia, apoplegía, anemia, catarro intestinal, disentería, apendicitis, peritonitis, almorranas, fístulas furunculosas, enfermedades piel, sangre, enfermedades secretas. Prodigioso en aneurisma, en enfermedades corazón, cerebro, vista, espina dorsal, etc. Viruela, peste negra, hemorragia, peste bubónica, tifus, peste y fiebres en general son vencidas a las pocas horas con repetidos lavados intestinales y tomas. Igual tratamiento para demás enfermedades. Catecismo Nitro-Ozona, consúltelo todo enfermo, sea cual fuese el mal encontrará el medio seguro de sanar radicalmente. Remítesele gratis a quien lo pida.—Luis Lowe. Claras 149. Teléfono 1830. Casilla 32.—Droguería Daube, Boticas.



CONTINUA
LA REALIZACION
A LA MITAD DE SU VALOR
De maletas, maletines y carteras para señoras.
MALETERIA "EL FARO"
Estado 74

¡LLEGO EL INVIERNO

Por eso ofrecemos desde hoy nuestros artículos gruesos a precios fuera de toda competencia

SECCION SEÑORAS Y NIÑOS

TRAJES sastre, géneros de lana, saldos.. .. .. .. $ 45.00
ABRIGOS casimir lana para niños de 4 a 14 años, desde.. .. .. $ 22.00
ABRIGOS casimir lana para señoras.. .. .. $ 65.00
ABRIGOS terciopelo de lana para señoras.. .. .. $ 98.00

ROPA INTERIOR PARA SEÑORAS, GRAN SURTIDO
ROPA Y AJUARES PARA GUAGUA

SECCION CABALLEROS

CHALECOS de lana inglesa, con o sin mangas, $ 35 y.. .. .. $ 27.50
CAMISETAS y calzoncillos afranelados gruesos.. .. $ 8.80
CAMISETAS y calzoncillos de la gran marca UTICA, afranelados.. .. .. $ 16.90
SOMBREROS fieltro castor, $ 35 y.. .. .. $ 29.80
CALCETINES gruesos, importados, $ 2.80 y .. .. $ 1.80
CALCETINES pura lana, importados.. .. .. $ 6.80
GUANTES cuero TOFF.. .. .. $ 14.70
POLAINAS inglesas.. .. .. $ 16.80
GUANTES afranelados gruesos.. .. .. $ 7.80
CAMISETAS y calzoncillos lana normal.. .. .. .. $ 28.00

SECCION CALZADO

CALZADO para señoras, suela flexible, cosidos a mano.. .. .. $
CALZADO para señoras, doble suela, cosidos.. .. $
CALZADO para niños, N.os 26 y 29.. .. .. $
CALZADO para niños, N.os 18-21.. .. .. $
BOTITAS marca PICO, desde.. .. .. $
CALZADO de lluvia marca RUDLOFF, para jóvenes.. $
BOTIN box-calf para caballeros.. .. .. $
BOTIN box-calf, estilo Walk-Over.. .. .. $
ZAPATILLAS de lluvia y de tennis a precios baratísimos.

ALMACENES "AL PRECIO FIJO" - Ahumada 51-

LA VELADA DE MAÑANA EN LA UNION DE LOS TIPOGRAFOS

POR LOS PREPARATIVOS QUE SE HAN VENIDO HACIENDO, ES UN HECHO QUE DARA BUEN RESULTADO

Se acerca el día fijado por la comisión de biblioteca para el beneficio que con tanto interés ha venido preparando a fin de obtener los medios para poder dar auge a este servicio.

En efecto, mañana se llevará a cabo en el local de esta sociedad la velada literario-musical y baile.

Para estos dos acontecimientos se han finiquitado todos los preparativos. Los ensayos de la parte literaria han dado espléndidos resultados.

Para el acompañamiento de las partes de canto del programa, se cuenta con una orquesta compuesta de diez profesores, conjunto musical que tendrá también a su cargo la amenidad del baile.

Una de las sorpresas de esta fiesta es el canario obsequiado por un señor director; pero para que sea rifado exclusivamente entre el elemento femenino, el cual, como se sabe, tiene libre acceso al salón siempre que se haga acompañar por algún socio o concurrente asiduo.

El valor de la entrada se ha fijado en el precio corriente, un peso, con opción a hacerse acompañar por señoritas.

La velada se efectuará aunque llueva.

Se invita a los socios y a las familias de éstos.

PUBLICACIONES DE LA FEDERACION OBRERA DE CHILE

CONSEJO DE SERVICIOS PUBLICOS.—Sección Comisionistas.—Se cita a esta sección para hoy a las 8 P. M., a asamblea general, en especial a los cobradores y vendedores a comisión y a los empleados de las distintas casas comerciales a comisión que se interesen por conocer los beneficios que ofrece el Consejo Federal de Comisionistas.

CONSEJO INDUSTRIAL DE MANUFACTURA. — Sección Obreros en Calzado.—Para hoy ha sido citado a junta general. Se nos pide encarecer la asistencia a las personas que han recibido la circular y a los obreros del gremio de curtiduría.

ASOCIACION DE TELEGRAFISTAS DE CHILE.—En la última sesión se dió cuenta de las modificaciones que las provincias hacen al proyecto de aumento de sueldos.

Con motivo de la renuncia que ha hecho la mesa provincial de Santiago, para dejar en libertad a la asamblea y poder elegir sus delegados a la Junta Ejecutiva, se ha nombrado la mesa receptora de sufragios, la cual funcionará desde hoy Viernes en Bandera 161, de 4.30 a 5.30 P. M., hasta el 2 de Mayo, día del escrutinio. Se ruega a los socios morosos ponerse al día en sus cuotas para que puedan sufragar.

LABORES DE LA ASOCIACION DE CUADROS ARTISTICOS

LA IMPORTANTE REUNION DE HOY DE DELEGADOS, PRESIDENTES Y DIRECTORES ARTISTICOS.—Por encargo especial del presidente de esta entidad artística dirigente, se ha convocado a una importante reunión para hoy, a las 9 P. M., en el local de la secretaría general de la Asociación, Rosas 1789, a los presidentes, directores artísticos y delegados de los diferentes conjuntos adheridos a la Asociación, para preocuparse de importantes proyectos tendientes a una mayor eficiencia de las actividades sociales de esta colectividad.

En esta reunión el presidente dará cuenta de su visita hecha al Ministro de México, don Carlos Trejo Lerdo de Tejada, relacionada con el ofrecimiento de este distinguido diplomático y director honorario de esta colectividad, de crear para la Asociación de Cuadros una biblioteca popular, para la cual cede 400 ejemplares de vallosas obras de los más distinguidos escritores hispano-americanos.

Hay además otros asuntos pendientes que requieren un pronto pronunciamiento. Se nos pide encarecer la asistencia.

CUADRO ALEJANDRO FLORES.—Acuerdos de su última sesión:

a) Suspender de toda actividad durante un mes a cada socio del Cuadro Alejandro Flores que en reuniones de carácter social cometa algún acto incorrecto;

b) Prestar el concurso el Lunes 28 pedido para el beneficio de los empleados del Teatro Setiembre, en la misma sala;

c) Aceptar la renuncia de la señorita Graciela Pozo y del señor Alberto Flores, por los motivos que exponen;

d) Admitir como socias a las señoritas Aída Figueroa y Emma Carmano y a los señores Segundo Sepúlveda, Miguel Morán y Santos Castelar.

CENTRO ARTISTICO PEDRO SIENNA.—Este Centro ha aceptado las siguientes solicitudes de concursos: de la Unión de Peluqueros los días 28 de Abril y 1.o de Mayo; de la Sociedad Fermín Vivaceta, para el 4 de Mayo. Por este motivo se encarece a los socios la asistencia a los ensayos. Próximamente se inaugurarán las charlas literarias.

ACUERDOS SOCIALES

SOCIEDAD DE S. M. LIGA DEL TRABAJO.—Se nos pide avisar a los socios de esta colectividad que de acuerdo con la familia del ex-miembro activo de la Sociedad Delfín Rojas Solorza (Q. E. P. D.), mañana, a las 7.30 se oficiará una misa en la parroquia de la Estampa.

COMITE OBRERO PRO - AYUDA FAMILIA ZENON TORREALBA.—La importante reunión de hoy.—Hoy celebrará sesión este comité en su secretaría, Rosas 1022, a las 9 P. M., en punto.

Se tratarán importantes asuntos relacionados con la marcha de los trabajos que este comité ha venido realizando últimamente en favor de la familia del ex-senador don Zenón Torrealba, cuya difícil situación por que atraviesa hace indispensable la cooperación de todo el elemento obrero, a fin de aliviar en parte siquiera esta difícil situación.

Se nos pide encarecer especialmente la asistencia a las siguientes instituciones adheridas: Igualdad y Trabajo, Artesanos La Unión, Centro Isaías González, Congreso Social Obrero, Centro Demócrata de Santiago, Sociedad de S. M. Manuel Rodríguez, Centro Moisés González, Sociedad de S. M. Fermín Vivaceta, Sociedad de Protección a la Mujer, Agrupación Demócrata de Santiago, Directorio General Demócrata, etc.

Actividades de la Asamblea Pro-Salvación de la Raza

LA CONFERENCIA - VELADA DE ESTA NOCHE EN EL CONSEJO DE TRANVIARIOS

Esta noche, a las 9 P. M. se efectuará en el amplio salón de los obreros ferroviarios, ubicado en Basañán Guerrero 542, el interesante acto de cultura científica y social que la Asamblea Pro-salvación de la Raza ofrece a las familias obreras del populoso barrio Estación.

La conferencia de esta noche versará sobre "Sífilis, prevención y curación", estando a cargo de la doctora Ernestina Pérez.

La conferencia será ampliada con vistas cinematográficas que demostrarán gráficamente el desarrollo de este flagelo social que viene minando la raza entera.

Para esta conferencia se ha confeccionado un programa literario-musical.

Unificación de las sociedades de veteranos del 79

La mesa directiva de la Sociedad de Inválidos del 79 y Veteranos del Ejército y Armada ha iniciado un movimiento tendiente a traer a su seno a la institución denominada Defensores de Chile en 1879, la cual es formada también por veteranos del 79.

Este movimiento ha encontrado la más favorable acogida entre los miembros de ambas instituciones y muy especialmente entre los de la Defensores de Chile, que ven en la unificación con la sociedad hermana la tabla de salvación, después de una vida lánguida que la presagiaba muy triste fin.

Con este motivo, don J. Luis Alarcón, presidente de ambas instituciones, ha dirigido a los socios una interesante circular, en la que hace ver los beneficios que acarreará la unificación.

Unión de Obreros de Diarios

Se pone en conocimiento de los señores asociados que se ha firmado contrato entre el presidente de esta institución y el señor Alfonso Poletti, para la instalación del Club Social, el que quedará situado en San Pablo 1250.

La comisión de fiestas ha iniciado sus trabajos con todo entusiasmo a fin de preparar un buen programa para celebrar dignamente la inauguración de nuestro hogar social, el día 11 de Mayo próximo.

Se recomienda a todos los señores socios apresurarse a adherir a esta fiesta, para facilitar la labor de los recaudadores, quienes están autorizados para recibir las adhesiones.

—Se encuentra enfermo de gravedad el vice-presidente de esta institución, señor Luis A. Pastor. Se medicina en su domicilio, Ricardo Santa Cruz 718.

CENTRO DE ESTUDIOS SOCIALES NICOLAS LENIN.—En la última sesión celebrada por esta institución, se acordó autorizar al secretario general para que solicite del directorio correspondiente, la concesión del local de los Tabacaleros para llevar a efecto una velada cuyo producido será a beneficio de los fondos sociales.

Para la velada se ha solicitado el concurso del Conjunto Albadalejo.

Finalmente se acordó ceder el local del Centro al Conjunto Albadalejo.

FIESTAS SOCIALES

CENTRO 1.o DE MAYO.— Conforme a un acuerdo del directorio, esta noche se inaugura en el local de este Centro, la serie de conferencias que sobre interés social, estarán a cargo de conocidos dirigentes del laborismo nacional.

Con motivo de este acto, la comisión respectiva ha confeccionado un bonito programa literario-musical en el que tomarán parte conocidos elementos artísticos.

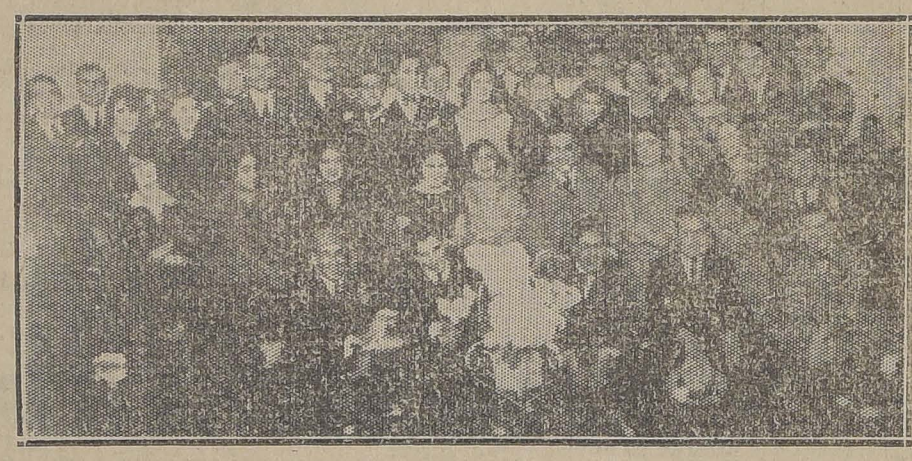
MERECIDO BENEFICIO.— Entusiasmo ha despertado en los diferentes círculos sociales de esta capital, el anuncio de la velada de beneficio en favor del ex-empleado de la Empresa de Tracción señor Presiliano Ramírez.

El señor Ramírez, era un antiguo empleado de la Empresa de Tracción a la que sirvió por espacio de 18 años consecutivamente. Con motivo del último movimiento habido entre el personal de Inspectores, el señor Ramírez fué separado de dicha Empresa.

En esta situación, numerosos empleados de la Tracción, le preparan una gran velada de beneficio y cuyo acto se verificará en el Circo Stronmang dentro de poco.

CENTRO RECREATIVO "ARTES GRAFICAS".— Hoy se llevará a cabo un baile general amenizado por una orquesta.

LA VELADA DE ANOCHE EN LA UNION DE PELUQUEROS



Asistentes a la gran velada verificada anoche en el local de la Unión de Peluqueros, y cuyo programa estuvo a cargo de la Academia Artística "Victor Noir". Esta velada era en honor del asesor literario de la institución, señor Rogelio Vallejo.

Entre los números del programa, merece especialmente mención la ejecución de la orquesta, que dirige el popular profesor señor Rodolfo Neira, intitulada "Poeta y aldeano".

SE POSTERGA EL CONGRESO NACIONAL FERROVIARIO

ESTE TORNEO SE VERIFICARA EL 6 DE MAYO PROXIMO

En ediciones anteriores nos hemos venido preocupando acerca de las diversas tramitaciones que ha estado haciendo la Junta Central de la Federación Obrera Ferroviaria de Chile, para realizar el Congreso Nacional Ferroviario en la ciudad de Ovalle, conforme al acuerdo tomado en el anterior Congreso.

En efecto, a fin de ultimar estos preparativos, en la tarde de ayer se llevó a efecto una interesante sesión de esta Junta, a la que asistieron delegados de Valparaíso, Concepción y Valdivia.

Plantado el problema de la celebración del Congreso, la que según acuerdo anterior debía verificarse el 1.o del mes próximo, se originó un extenso debate en el que tercieron varios de los asistentes.

Después de este incidente, la Asamblea acordó por unanimidad, postergar dicho Congreso hasta el día 6 del mismo mes.

Esta postergación, se debe a pedido exclusivo de los delegados de las ciudades antes mencionadas.

CONSEJO FERROVIARIO DE SANTIAGO

Para esta tarde, a las cinco y media se ha citado a una interesante asamblea a todos los miembros que forman en este Consejo.

EN LA ASOCIACION DE CUADROS ARTISTICOS OBREROS DE CHILE

LA PROXIMA AUDICION QUE DARA ESTA CORPORACION POR INTERMEDIO DE LA BROAD CASTING DE LA RADIO CHILENA

A iniciativas del nuevo director artístico de la Asociación de Cuadros Artísticos Obreros de Chile, señor Luis Barra, se dan los pasos necesarios para llevar a efecto el Miércoles próximo una interesante audición radiotelefónica.

En esta audición tomarán parte los mejores elementos con que cuenta la Asociación, por lo que no es aventurado asegurar que dicha audición resultará todo un éxito.

En efecto, los deseos de la dirección artística son de que en esta audición tomen parte dos socios de cada conjunto adherido a la Asociación.

Hará la presentación de los artistas obreros el director honorario de la institución, Ministro de México en Chile, señor don Carlos Lerdo de Tejada.

El 1.o de Mayo en la Unión de Peluqueros

El Directorio de esta institución, en su deseo de conmemorar la Fiesta del Trabajo, ya universalmente conocida ha preparado con todo entusiasmo una velada cultural, que promete asumir grandes proporciones, ya que no se omitirán sacrificios por conseguir este objetivo.

Desde luego, se puede adelantar que concurrirán numerosos parlamentarios, y entre los que hablarán acerca de los problemas obreros, mencionaremos a los señores Pradenas Muñoz, Recabarren, Edwards Matte, Tizzoni, etc., etc. Habrá algunos números de variedades a cargo de los elementos que componen el Cuadro "Pedro Sienna" y algunos números de Música por la orquesta de la Sociedad.

La entrada será libre.

CONFEDERACION DE SINDICATOS BLANCOS DE CHILE.— El Domingo próximo se llevará a efecto en Salas 208, la velada que ha venido preparando esta Confederación, y a la cual se han invitado por medio de circulares, a todos los sindicalistas en general.

Se ha confeccionado un buen programa.

CENTRO DE ESTUDIOS SOCIALES "LUZ Y ACCION".— Mañana a las 8.30 se desarrollará la velada que se ha venido organizando, con el objeto de recolectar fondos para la edición de la Revista intitulada "Tribuna Literaria", órgano de todos los Centros de Estudios Sociales.

Esta velada se efectuará en el Teatro Chile.

CENTRO CULTURAL "LA PROTECCION".— Para hoy a la hora de costumbre se ha anunciado un baile general al que será amenizado por una buena orquesta.

Se hace presente a los asociados que a principios del mes próximo, se inaugurará oficialmente, el local con sus nuevas instalaciones.

CONJUNTO TEATRAL ALBADALEJO.— Siguen con entusiasmo los ensayos con que el conjunto prepara su velada de gracia en el Centro Estudios Sociales "Nicolás Lenin".

Para esta función, dicho conjunto presentará un programa lleno de atracciones en el que tomarán parte los mejores elementos.

Se ha citado a ensayo para los días Jueves, Viernes y Sábado en la tarde en el Centro.

El aniversario de la imprenta "El Comercio"

LA MATINEE DEL DOMINGO 27

La administración de este taller de acuerdo con los operarios, celebrarán pasado mañana el aniversario del establecimiento con una matinée y baile, en el local de la sociedad Unión de los Tipógrafos.

Esta fiesta, tiene también otro atractivo, porque fuera del aniversario, es la inauguración de un cuadro formado por operarios de la misma imprenta.

Los ensayos y preparativos se han venido efectuando con regularidad para la mejor presentación de la matinée.

Se ha contratado una orquesta que corresponda a las exigencias de la concurrencia.

La comisión ha repartido algunas invitaciones a fin de darle más realce, a esta primera fiesta del personal de la Imprenta "El Comercio".

CENTRO INSTRUCTIVO "EL DESPERTAR".— Con éxito prosigue la comisión de fiesta de este Centro, los preparativos para la velada cultural y artística que se efectuará el Lunes 28 del presente en el salón social, Matucana esquina de Rosas.

La conferencia estará a cargo del conocido obrero señor Manuel Hidalgo, quien disertará sobre "Lenin y su influencia en el mundo de las ideas maximalistas".

Dado lo importante del tema que se dilucidará esa noche, la comisión aludida, ha enviado invitaciones especiales a distinguidas personalidades, tanto políticas, como de las organizaciones obreras.

La parte literaria de esta fiesta, corresponderá a conocidos artistas obreros, entre ellos: Luciano López, Samolo de la Cruz, Polo Jorquera y otros.

El trío Lealtad, amenizará la parte musical, con escogidos trozos bailables.

REVISTA DE CULTURA Y ARTE OBRERO.— Un grupo de jóvenes pertenecientes a este Centro ha lanzado la idea de sacar a la publicidad, una Revista de Cultura y Arte, en donde encuentren cabida todas las manifestaciones del pensamiento, para cuyo objeto ha preparado para el Miércoles 30 del presente, un gran baile social. Este será amenizado por una excelente orquesta, contratada especialmente.

SOCIEDAD MUUTUAL DE EMPLEADOS A CONTRATA DE LOS FF. CC. DEL ESTADO

Se ha citado a asamblea general para mañana, a las 6 P. M., a fin de dar a conocer importntes trabajos que se presentarán al próximo Congreso de Ovalle y también el extracto de las conferencias que dictarán en la III y IV zonas los delegados que partirán el 30 del presente en jira de propaganda con el objeto de organizar definitivamente la Red Sur. Además deberá resolverse sobre la renuncia del secretario de la institución, que la ha presentado por motivo de retirarse de la Empresa, y se procederá a escrutar la encuesta sobre el cambio de nombre de la colectividad.

CENTRO POLICIAL MANUEL CONCHA.— Para el Sábado próximo prepara este centro un baile extraordinario el que será amenizado por una buena orquesta.

Hoy habrá baile

CENTRO SOCIAL ARAUCO.— Con entusiasmo se están haciendo los preparativos para la velada que dentro de poco se llevará a efecto en honor y beneficio del señor Osvaldo Muñoz B.

Citaciones

Círculo de Amigos "La Cucha".—A junta general para hoy a las 9.30 P. M., en Miraflores...taoin 9.30 P. M., en Morandé 620.

Conjunto Literario Musical "La Armonía".— A ensayo a los señores Calderón, Navarro y Zárate para hoy a las 9 P. M., en Recoleta 160.

Federación de Trabajadores de Hoteles y R. S.— Al Directorio para hoy a las 10 P. M.

Centro Andacollo de la U. N.— A junta general para hoy a las 8.30 P. M.

Sociedad de Pintores "Miguel Angel".— A junta general para el Domingo próximo a las 9.30 A. M.

Se sesionará con el número que asista por ser segunda citación.

Unión Local de la I. W. W.— A asamblea general para hoy a las 8 P. M.

Centro 21 de Mayo de la U. N.— A junta general para el Domingo próximo.

Centro de Estudios Sociales "Luz y Acción".— Para hoy a sesión general a las 8.30 P. M.

Sindicato Nacional de Artes Mecánicas y R. S.— A reunión general para pasado mañana a las 10 A. M., en Salas 208.

Sociedad de Empleados de Hoteles de Ahorros y S. M.— Al directorio para hoy a las 3 1/2 P. M.

Unión General de Obreros Metalúrgicos.— A junta general para hoy a las 6 P. M., para tratar sobre la huelga.

Comité Pro-Presos y Deportados por Cuestiones Sociales. — A reunión general para hoy en Nataniel 1057.

Sociedad de S. M. Unión Andrés Bello.— A la comisión de fiestas para mañana a las 9.30 P. M. En especial al señor Rosalindo Armijo y Erasmo Escudero.

Federación de Organizaciones Autónomas en Resistencia.— A asamblea general de delegados a las 8 P. M., en Eleuterio Ramírez 1357.

Sociedad de S. M. Gremio de Abastos.— Al directorio para hoy a las 5.30 P. M., en el local de A. Prat 1242.

Sociedad Fermín Vivaceta. — Al directorio para el Domingo próximo a las 10 A. M.

Federación de Chauffeurs de Chile.— A sesión directiva extraordinaria, para hoy a las 9 P. M., en el local de costumbre.

Sociedad de S. M. de Hojalateros y Gasfiters.— A sesión general para el Domingo próximo.

Comité de Sociedades Obreras Pro-Plazas de Juegos Infantiles de la 2.a y 3.a Comuna.— A sesión general para hoy a la hora y local de costumbre. Local Riquelme 859.

Comité Pro-Reorganización del Gremio de Panificadores.— A una importante asamblea para hoy en la que se discutirá una interesante tabla, entre otras cosas el lock-out a los panificadores de Curicó.

AVISOS ECONOMICOS

ENCUADERNACION E IMPRENTA ECHEVERRIA
— DE —
ARTURO ECHEVERRIA FERNANDEZ
San Diego 1255.—Teléfono Inglés 23 Matadero.—Santiago
Se encarga de ejecutar trabajos de Imprenta y Encuadernación, con prontitud y esmero. Especialidad en trabajos de oficina y Bancos.
Atiende toda clase de pedidos de provincias, a precios reducidos.
Agencia de "LA NACION" y "LOS TIEMPOS"
Se reciben avisos y suscriciones hasta las 9 P. M.

AVICULTURA Y CULTIVOS

UVA RESERVADA, VIÑA MARIA, La Cisterna, avisa a su distinguida clientela que abrió su venta por mayor con precios módicos. 27-A

HUESO MOLIDO, CONCHUELA, sangre seca para aves, semillas hortalizas, flores. Morande 720. 28-A

UNA SE VENDE, TOROTEL, Cuyana, Rosada, y cristalina, a precios módicos, por mayor y menor. Avenida Larraín 1143. Los Guindos de Ñuñoa. M-3

VENDESE MANZANAS HUIDOBRO, por ciento, Claras 140, y duraznos y manzanas por mil en La Chacra El Rosal, camino de Santa Rosa. Teléfono 14 de la Granja. 26-A

SE VENDEN GALLINAS Y POLLONAS. San Isidro 1523. 26-A

HUEVOS FRESCOS $ 40 CIENTO. Teléfono 3904.

AUTOMOVILES Y CARRUAJES

COMPRO GONDOLAS POR CUOTAS mensuales o me encargo de su reparación general y su explotación en condiciones ventajosas. "Continental Garage". Diez de Julio 561. M-4

¡¡AUTOMOVILISTAS!! REPARACIONES de automóviles de cualquier marca, con grandes facilidades de pago, ejecuta el "Continental Garage" Diez de Julio 561. M-4

COMPRA-VENTA TODA CLASE automóviles, diversos talleres, reparaciones generales. Arriendo boxes. Lavados. "Gran Garage", 11 de Julio 444. Teléfono 294, (Matadero). 4-Junio

AUTOMOVILISTAS: COMPRO blocks en mal estado, y nos encargamos de su arreglo perfecto. "Continental Garage". Diez de Julio 561. 8-Mayo

ESCUELA PRACTICA DE CHAUFFEURS mecánicos. Cursos rápidos, enseñanza por sus dueños, varias marcas. Vicuña Mackenna 448-456. Julio 9

ARNESES DE COCHECITO, CARRETELAS, camiones para toda clase carruajes, vendo. Surtido monturas, huaso e inglesa, precios bajísimos. San Diego 978. 28 A

VENDO CARRETELITA APERADA con dos caballos y un caballo tiro solo. Inés de Suárez 1003. 26-A

FORD TURISMO, VENDO EN BUEN estado. San Francisco 1836. 25-A

CARRETONCITO APROPIADO REparto dulces, pan, frutas, etc., vendo. Lingue 836. 25-A

COCHEROS: SILVA Y CIA., DELICIAS 2130, recibió llanta de goma Goodyear. 28 A

OCASION, VENDO GONDOLAS Ford, con dos meses de uso. San Diego 960. A-28

VENDO FORD DE OCASION, 33 por 5. López 596. 26-A

CARRETON CERRADO CUATRO ruedas, liviano, perfecto estado véndese. Esperanza 27. 25-A.

GONDOLA FORD, RICO MOTOR, carrocería nueva sin uso véndese.—Teatinos 655. 26-A.

COMPRO CARROCERIA CERRADA auto moderno. Correo Central, casilla 3110. 25-A.

VENDO DE OCASION UN CAMION de dos ruedas y una victoria, ferretería importada. Ecuador N.o 4500. 26-A

DE OCASION VENDO UNA MOTO, Indián, 4 caballos. San Pablo 3234. 27-A

GANGA, GONDOLA FORD VENDO $ 4,500. San Diego 960. 26 A

MAZAS PARA VICTORIA VENDO Huemul 1421. 25 A

VENDO CARRETELITA CABALLO arneses, $ 750. Carrascal 4333. 26 A

VENDO CARROCERIA AUTO 5 asientos. Avenida Matta 905. 25 A

MOTOCICLETA BELGA F. N., con repuestos vendo. Bascuñán 23. 25-A

VENDESE OCASION VICTORIA, con tres caballos, especial para campo. Libertad 1439. A-25

VENDE CARRETON LECHERO. Bonito, firme, Liviano, ferretería importada. Eje Patt. Verle. Tratar: Alduna. 26-A

Ha notado Ud. la facilidad con que se venden o arriendan las propiedades anunciadas en la SECCION ECONOMICOS de "LA NACION"?

ARRIENDOS (Ofrecen)

ARRIENDO CASA, AVENIDA SAN Luis 1346, canon, $ 250, cuadra y media de carro, luz eléctrica. 26-A.

$ 240 y $ 260 CASAS COMODAS y recién terminadas. Tratar: Maestranza N.o 23. Casa N.o 3. Mayo-5

ARRIENDO ALMACEN DE ESQUIna nuevo, con casita. Natanjel 291. A-23

QUINTITA ARRIENDO SEIS PIEzas, Avenida Montt Garibaldi 751. Tranvías 3. 26-A

CARRERAS, BUENA CASA DE ALtos, diez piezas fuera de servicio, muy cómoda. — Canon: $ 480. Agustinas 1125. A-25

TOESCA, CERCA ECHAURREN, Casa de altos, bien tenida, consta de hall, salón, comedor, cinco dormitorios, sala de baño, dependencias. — Canon: $ 300. — Agustinas 1125.

CAMILO HENRIQUEZ, PASADO 10 de Julio, casa de un piso, seis buenas habitaciones. — Canon: $ 300. Agustinas 1125.

GENERAL VELASQUEZ, EXTENSA casa de un piso, veinte habitaciones, tres patios. — Canon: $ 500. — Agustinas 1125.

AVENIDA MANUEL MONTT. —Buena casa de un piso, consta de salón, comedor, escritorio, cuatro dormitorios, sala de baño, dependencias, gran patio y huerto. — Canon: $ 400. — Agustinas 1125.

LORETO, APROPIADA INDUSTRIA, casa-habitación con cinco piezas fuera de servicios, recién refaccionada y gran sitio con entrada independiente. Canon: $ 420. — Agustinas 1125.

VICUÑA MACKENNA, — APROPIAda industria, casa habitación con ocho grandes piezas, recién refaccionada. Gran sito con entrada independiente y casita para mayordomo. Especial para bodega de vinos. — Canon. $ 500. — Agustinas 1125.

CATEDRAL REGIA CASA DE ALtos, gran hall, dos salones, escritorio, comedor, siete dormitorios a la calle, sala de baño, muy buenas dependencias. Todas las piezas con parquets. Canon: $ 1,000. — Luis Silva Cortés y José Luis Silva. — Agustinas 1125.

AVENIDA SANTA ELENA CERCA Av. Matta, espléndida casa de un piso, hall, 4 dormitorios, dos comedores, escritorio, salón, baño, cinco dependencias, galerías muy confortables. Canon: $ 400. — Agustinas 1125.

ESCANILLA, MUY BIEN SITUADA de un piso, recién construída, consta de hall, salón, comedor, dos dormitorios, baño y dependencias. Canon: $ 350. Agustinas 1125.

SAN ANTONIO MUY CENTRAL. — Casa de un piso amoblada, cuatro dormitorios, hall, salón, comedor repostero y dependencias. — Canon: $ 1,200 Agustinas 1125.

COQUIMBO UN PASO MAESTRANza, regia casa de un piso, amoblada, consta de hall, salón, escritorio, comedor, dos dormitorios, sala de baño, y dependencias. Canon: $ 650 — Agustinas 1125.

EJERCITO ESQUINA, REGIA CASA en bajos, 23 piezas habitación, tres salas de baño, gran hall, galerías, dependencias, dos patios. Todo confort. Canon: $ 1,200. — Agustinas 1125.

MIRAFLORES, ALTOS, RECIEN terminados. Gran hall, salón, escritorio, comedor, repostero, tres dormitorios, sala de baño instalada, buenas dependencias. Muy cómoda. Canon: $ 750. Agustinas 1125.

VILLAVICENCIO, REGIA CASA De altos, gran hall, galerías, gran salón, escritorio, ocho dormitorios, tres salas de baño, comedor, repostero, despensa, muy buenas dependencias, patio en bajos. Todo confort. Canon.— $ 1,300. Agustinos 1125.

VILLAVICENCIO. — REGIA CASA en bajos, dos lindos halls, gran salón, escritorio, comedor, ocho dormitorios, tres salas de baño, dependencias. Muy cómoda. Canon: $ 900. — Agustinas 1125.

ALAMEDA DE LAS DELICIAS, próxima Cerro Santa Lucía, veinte regias piezas incluyendo comedores y salones. Gran hall, dos patios. Muy elegante. Canon: $ 1,500. Agustinas 1125.

MONEDA, EN PLENO CENTRO COmercio, muy buena casa de altos. Catorce piezas muy asoleadas con linda galería. Muy cómoda. Canon: 1,200. —Agustinas 1125.

QUINDOS DE ÑUÑOA. — CHALET de un piso, muy cómodo, cuatro dormitorios, salón comedor, repostero, hall, escritorio, dependencias. Linda quinta totalmente plantada de cinco mil metros de superficie. Canon: 360. Agustinas 1125.

$ 450 OFREZCO ESPLENDIDA CAsa en la Alameda de las Delicias Recién refaccionada. Consta de: ocho habitaciones, fuera de servicios, luz eléctrica y gas. Tratar: Bandera N.o 168. N-O

ARRIENDO MAGNIFICOS DEPARtamentos para góndolas. Entenderse "Garajá Cattorette". A-26

ARRIENDASE CASA ELEGANTE, Santo Domingo 828. Tratar, en 848. 24-A.

ARRIENDASE ALMACEN CON HAbitación y patio. Maestranza 130. Tratar: 128. 25-A

ARRIENDO EXTENSA CASA ALtos $ 600, San Diego 339. Tratar: Agustinas 1260. 26—A

DARDIGNAC 153, ARRIENDANSE dos piezas independientes, a la calle a caballero sólo. A-25

$ 150 DEPARTAMENTO DE TRES piezas, derecho a cocina, Gay 2504, inmediata Avenida España. A-25

SE ARRIENDA CASA APROPIADA para negocio, Cuevas 1195 esquina de Santa Teresa. 26 A

TALAJE SE OFRECE PARA UNO O dos mil cabezas de ganado lanar. Pedro Valdivia N.º 3000, Ñuñoa, Alfredo Gabarroche. 26 A

ARRIENDO DEPARTAMENTO. ANdrés Bello 491. 25-A

CHALET MODERNO, CINCO DORmitorios y dependencias, garage, luz eléctrica, alcantarillado, jardines y extensa quinta, arriendo: Avenida Manuel Montt 1006. Canon: $ 800. 26-A

$ 70, CASA CITE, 2 PIEZAS GRANdes. Verla: calle Atacama 3045, entre Maipú y Herrera. 28-A

$ 40, PIEZA ENTABLADA, PATIO, corredor. Verla: Calle Sotomayor 1015. 28-A

$ 900, ALAMEDA 267, ENTRE VIllavicencio y Lastarria, arriéndase espaciosa y elegante casa estilo español, recién construída, dispone de un gran hall, extenso jardín, galerías, 6 dormitorios, salón, escritorio, comedor, cocina, despensa, reposteros, tres toiletes y dependencias para empleados. Tratar: Compañía 1213 o Alameda 269. A-25

ARRIENDASE PIEZA, A CABAllero, Maturana 178. A-25

CASAS RECIEN CONSTRUIDAS se arriendan en San Pablo esquina San Martín. 30-A

ARRIENDASE ALTOS SEIS PIEzas, hall, gas, electricidad. San Diego 242. 25-A

DEPARTAMENTO 2 PIEZAS, CASA particular a matrimonios solos. Rosas 1374. 25-A

ARRIENDO UN LINDO Y COMODO departamento con luz a matrimonio honorable sin niños. En muy buena situación. Escribir a Casilla N.o 392. A-29

SE ARRIENDA UNA CASITA CON cuatro piezas $ 120 y luz eléctrica. Ricardo Santa Cruz 779. A-26

DEPARTAMENTO UNA O DOS piezas se arrienda. Balmaceda 785. A-25

ARRIENDO CITES CONVENTIllos casas. Largos contratos. Dos garantías. Lastra 1702. A-26

ARRIENDASE LA EXTENSA CAsa, San Pablo 2485, apropiada para industria o comercio. 28-A

CASA COMODA, GRANDES PIEzas, 2 patios, dependencias, muy sana, bajos sin altos, arriéndase. Prat 407. 26-A

ARRIENDO ALTOS ASOLEADOS. Gálvez 133. 25-A

A CLUB O SOCIEDAD HONORAble con personería jurídica, se facilita central y lujoso local. Datos. Arturo Prat 212. 26-A

ARRIENDO DOS PIEZAS GRAndes, muy limpias, con luz y cocina, a media cuadra carros Recoleta, a señoras sin niños Avila 1378. A-26

SE ARRIENDA COMODA CASA, para el 1.o de Mayo, con siete piezas, dos patios, luz eléctrica, Constitución 185. A-27

TENEMOS NUMEROSOS PEDIDOS de casas en arriendo, de $ 300 a 1,200 pesos de clientes de primer orden. — Garantizamos arriendo rápido y en buenas condiciones. — Luis Silva Cortés y José Luis Silva. Agustinas 1125.

SE ARRIENDA UNA PIEZA A personas solas, Blas Cañas 453, casa 2.

ALTOS, TRES BALCONES, DIEZ piezas, luz eléctrica, campanillas, galerías vidrios $ 225. Aldunate 856.

ARRIENDO DEPARTAMENTO, A señoras o matrimonio, Independencia 578. A-29

ARRIENDO PIEZAS AMOBLADAS, por días, meses, San Diego 165. A-26

ARRIENDASE UNA PIEZA, A LA calle, a persona sóla, calle Blanco N.o 9, (por Jofré, entre Lira y Tocornal). A-26

A CINCO CUADRAS IRARRAZAval, arriéndase en Avenida Macul, chalet, ocho piezas y dependencias, terreno 54 por 100. Referencias: Compañía 1839. A-30

$ 400 ARRIENDASE ESPLENDIDA casa, sin altos, próximo Recoleta. Tratar de 1 adelante. Recoleta 900. 26-A

CENTRAL: MATRIMONIOS, CABAlleros, encontrarán piezas departamentos independientes, casa extranjera. Alameda 290. 27-A

BUENA CASA RECIEN REFACCIOnada y pintada, se ofrece en arriendo, en Av. Matucana 702, frente a calle Rosas. Tratar: en los bajos. 26-A

SE ARRIENDA UN DEPARTAMENto, de varias piezas, a matrimonio solo, y piezas. Domeyko, 1960, entre Vergara y Carrera. 26-A

ARRIENDO DEPARTAMENTO PIEzas matrimonios, caballeros. Brasil 528. 26-A

ARRIENDASE ESPLENDIDO DEpartamento. Avda. Matta 971.

$ 70 CASITAS INDEPENDIENTES, Diez de Julio 474. 29-A

200 ESPLENDIDA CASA, MADRID 1313. 26-A

$ 450 ARRIENDO CASA RECIEN refaccionada, 9 habitaciones, luz eléctrica. Libertad 654.

$ 220 ARRIENDO CASA SIETE PIEzas. Av. Mata 620. Llaves en el teatro. 27-A

$ 650 CASA ESQUINA, RECIEN edificada, moderna, con todo confort. Avenida Matta 622. 27-A

ALMACENES CON SUBTERRAneos, especial para pastelería, por estar anexo al Teatro. Avenida Matta 620. 27-A

$ 800 ESPLENDIDA CASA, REcién construída. Cienfuegos 165. 27-A

$ 300 GRANDES ALMACENES.— Cienfuegos 157. 27-A

$ 260 ARRIENDO CASA CHICA Bellavista 571, vecina Caja Ahorros. Tratar: Santa Rosa 1427. 26-A

CASA SE ARRIENDA EN AVENIda Manuel Montt 472, con gas para cocina, luz eléctrica, y buen sitio. 27—A

160 COMODOS ALTOS, LUZ ELECtrica, tres cuadras, carro 12, una cuadra Avenida Irarrázaval. Lo Encalada 85.

SE ARRIENDA UNA CASA CON luz eléctrica en $ 80. Tratar: Pedro Lagos 614. 26—A

CASA AMOBLADA CENTRAL, PAra familia extranjera, se arrienda. Tratar Moneda 2176. A-28

OFICINAS, ARRIENDO, CERCA Ahumada, con teléfono. Moneda 1037. 25-A

ARRIENDO PIEZA BALCON CAlle, Bulnes 29. 25 A

ARRIENDO DOS MAGNIFICAS CAsas centrales, pintadas, empapeladas, completamente refaccionadas, gas luz eléctrica. Todo servicio. Seis y ocho piezas. Baño instalado, $ 350 y 650. Llaves: Amunátegui 876. 26-A

$ 130 ARRIENDO CASAS HIGIENIcas. España 170. Tratar 148. M-1.o

CON PENSION ARRIENDO MAGníficas piezas con o sin muebles, Olivares 1652, entre Dieciocho y Catorce. 31-M.

$ 450 ARRIENDO ALTOS RECIEN construídos. Carrera 245. M-1.o

PIEZAS CALLE, MATRIMONIO, familias, ofrece residencia honorable. Brasil 62. 26-A

$ 400 CASA EN BAJOS DOCE PIEzas, baño, dependencias. Benavente 833. Se entrega 1.o Mayo. Verla. 2 a 5. 26-A

ARRIENDO DEPARTAMENTO DE tres piezas, con balcones a la calle Natanlel 645. A-25

$ 200, COMODOS BAJOS, SEIS PIEzas, dependencias, Riquelme 837. 26-A.

AGENCIA DE "LA NACION" — Y — "LOS TIEMPOS"

INDEPENDENCIA 956

Se reciben avisos, suscriciones y venta de diarios.

Abierta de 8 A. M. a 9 P. M.

Artículos de escritorio y útiles para colegiales.

ARRIENDO UN DEPARTAMENTO: Santa Rosa 539. 27-A

$ 230, CASA ABSOLUTAMENTE nueva, gas, electricidad, galerías, etc. Gay 1752. 25-A.

MAGNIFICAS PIEZAS, GAY ENtre Castro-Ejército. 25-A.

$ 60, 70, 80, ARRIENDO CON LUZ, agua, casas dos, tres piezas empapeladas, patio, alcantarillado perfecto. Vicuña Mackenna 2471. 25-A.

CASA HONORABLE, ARRIENDA. se departamento, tres piezas y cocina. Recoleta 446. 26-A.

ARRIENDASE, VERGARA 390, COmoda y elegante casa, con garage. Véndese muebles comedor y cocinas gas y parafina. 26-A

CASA BAJOS ARRIENDO A SEñora o matrimonio pieza con o sin pensión, único pensionista. Diez de Julio 613. 25-A

150 ARRIENDO ESQUINA GRANde, recién construída, comercial, patio, entrada vehículos. Verla tratar: Tocornal 1697. 26-A

$ 250,00 ARRIENDO CASA-QUINTA. Plaza Ñuñoa 4. 25-A

SE ARRIENDA UNA BUENA PIEza. Delicias 2542-A. 26-A

ARRIENDO UNA O DOS PIEZAS balcón calle, Prat 1189. 25 A

ARRIENDO LOCAL PARA CARNIcería, Gay 2514. 25 A

ARRIENDO CASITAS CINCO PIEzas, San Pablo 2832. 25 A

500 PESOS ARRIENDASE CASA Avenida Matucana 237, doce piezas, extenso patio, pieza de toilett instalada. Tratar: García Reyes 730.

PIEZAS PERSONAS SOLAS 25 Y 35 pesos. Molina 152. 26—A

$ 150 ESQUINA, 4 PIEZAS, GALpón horno. $ 120 departamento 5 piezas altos. $ 80 departamento 3 piezas, casa - quinta. $ 70 departamento calle, 4 piezas, cocina, repostero. Prado 2144, una cuadra carro Ñuñoa; siete, Vicuña Mackenna.

ARRIENDASE CASA ALTOS MOderna, Delicias 2877. Verla de 4 a 5. Tratar: Agustinas 1252. 27-A

ARRIENDO DEPARTAMENTO DE tres o cuatro piezas con cocina, casa de respeto. Recoleta 919. A-27

ARRIENDASE ESPLENDIDA CAsa altos, Montevideo 511, barrio Recoleta. Tratar: Galvez 61.

ALTOS COMODOS, ELEGANTES Y confortables en Serrano 297, arriéndanse $ 600 mensuales. Tratar: Arturo Prat 294. 27-A

SE ARRIENDA UN DEPARTAMENto con balcones a la calle. Avenida Subercaseaux 312. 26-A.

SE ARRIENDA UNA CASA EN Dardignac 476, entrada Recoleta.

360, ALTOS SEIS PIEZAS, DEPENdencias, luz y gas. Natanlel 2900. 27-A

CASA DE RESPETO, ARRIENDASE piezas o departamentos. San Pablo 2208. 26-A

ARRIENDO PIEZA CON O SIN muebles. Cueto 535. 27-A

ARRIENDO PIEZA CASA FAMILIA extranjera. Gálvez 51. 27-A

ARRIENDO LOCAL PARA CARNIcería. Gay 2514.

ARRIENDASE CASA PARA INdustria o garage, seis piezas, dependencias y galpón. Nuble 1055. 27-A

PIEZA VEINTISEIS PESOS. CITE San Francisco 634.

ALHAJAS

COMPRO PLATINO, ORO Y JOyas. Taller de Ramón Calila. Compañía 1023. Abril 27

¡NOVIOS! ARGOLLAS ORO 18 A 14 kilates, ofrece Relojería Sportman, 30 pesos par. San Diego 780. 1.o-Mayo

BRILLANTE COMPRO AL MAYOR precio. Pasaje Matte 58. 25-A

COLLAR PERLAS, VALOR $ 15,000 vendo gran ocasión. San Antonio 49. 25-A.

VENDO OCASION: AROS, BRIllantitos. Recoleta 469. 27-A

ANIMALES

VENDESE VACA PARIDA CALLE Nuble 1316. A-26

BUENA GRATIFICACION SE DArá a la persona qué devuelva un perrito guardián, perdido el Lunes 26, de color parduzco, con las patas blancas, obedece al nombre de Napoleón, Bascuñán 1208. A-25

YEGUA ALAZANA, TIRO SOLO, silla, vendo ocasión. Santo Domingo 1047. 26-A.

CABALLOS INUTILIZADOS COMpro, recojo a domicilio. Salas 198. 27-A.

A DISPOSICION DE SU DUEÑO SE encuentra hermoso perro. Salvador Donoso 5.

VENDO LINDO CABALLO PARA las varas. Loreto 272. 26-A

INDIAN, 7 CABALLOS, VENDO ocasión Dardignac 026. 26-A

COMPRO CARNEROS Y CHANchas, pago los mejores precios.— Carlos Mina. E. Escala N.o 3100. A-26

MUY BUENA GRATIFICACION daré a la persona que entregue una perrita café Lulú de Pomerania; obedece al nombre de Zedi, extraviada radio 6.a Comisaría. Entregarla: Madrid 663. A-27

CABALLO TIRO SOLO, GARANTIdo, sano, a prueba 1,000 kilos arrastre, regalo 200 pesos. San Diego 1276. 26-A.

BOMBAS

1.a Cía. DE BOMBEROS "MAPOcho". Deber y Constancia.—Cito a la Compañía a academia general sin uniforme para el Sábado 26, a las 6.30 P. M. Punto de reunión, el cuartel.—El ayudante.

5.a CIA. DE BOMBEROS, BOMBA "Arturo Prat". Trabajo y Disciplina.—Cito a la Cía. a academia y ejercicio, para el Domingo 27, a las 9.30 A. M. Uniforme de trabajo. Punta de reunión: República, esquina Gay.

7.ma COMPAÑIA. — DE ORDEN del Capitán, cito a la Compañía en general a "Academia y Ejercicios" para el Martes próximo, 29 del presente, a las 9.30 P. M. Reunión: en el Cuartel, con uniforme de trabajo. Se recomienda la asistencia. Se dará a conocer nuevas órdenes de la Comandancia.—El Ayudante. 29-A

COMPRA - VENTA VARIAS

COMPRO DE OCASION ACERRADEro completo, un banco limpiador y un banco partidor. Dirigirse a Puente Alto, Tumayan y Dides. Casilla 30. 25-A.

VENDO PAJA PARA CAMA, CAPOllo, pasto de 2.o y 3.er corte. Teléfono 47 Nuñoa. Pedro Valdivia N.º 3000. 26 A

ALAMEDA 23. COMPRO CARREtela con caballo. 26-A

MOSTRADOR Y ESTANTERIA, especial para cigarrería y varios muebles, Vendo de ocasión. Bueras 172. 25-A

COCINA ECONOMICA SE VENDE. Balmaceda 785. A-25

VENDO MOSTRADOR, CASILLEro, máquina perforar cheques, cuadros antiguos, espejo, Estado 273. A-25

SE VENDEN TAMBORES DE Aceite, importados, de el primer uso. Tratar: Santa Isabel 049. A-26

COMPRO INSTALACION ACETIleno, perfecto estado. Precio detalles. Correo 5 Casilla 6023. A-25

SE VENDE DE OCASION UNA PAreja arneses, hebillaje bronce, Estado 262. A-26

ARMAZON Y MOSTRADOR PARA cantina vendo barato. Molina 439. A-25

8,000 CAJITAS MADERAS 5 1/2 Largo, 2 1/4 ancho, alto 2 1/4 pulgadas, vende San Francisco 248. A-26

VENDO INSTALACION PARA PAS telería, Claras 20. 25-A.

LAVA CORTINAS Y ROPAS, LIMpia ternos $ 4. Casa particular. Sto. Domingo 1784. 29-A.

SE VENDE UN MOSTRADOR Y estante de ocasión. Independencia 1367, casita A. 25-A.

VENDO 80 METROS CAÑERIA DE gas. Blanco Encalada 2814. 25-A.

ROMANA FAIRBANK 1,500 KILOS vendo de ocasión. Mapocho 3350. 25-A

SE COMPRAN CAJAS PARA REmiendo, en buen estado. Pago buen precio. Imprenta Echaverría, San Diego 1233. 26-A

MOLINILLO GRANDE PARA CAFE compro. Puente 574. 25-A

MOSTRADOR, VIDRIERA, VENDO. Delicias 2652. 26 A

VENDESE FRAGUA VENTILADOR, combos y herramientas para herreros y carpinteros. — Copiapó 354 27-A

ARTICULOS NUNCA VISTO DE baratos, Alameda 773, La Hormiga. A-26

VENDO MOSTRADOR Y DOS VIdrieras, paradas, Castro 528. A-25

COMPRO AMPOLLETAS DE 30 A 70 volts, San Pablo 3401. A-27

LINDA GARZA, PARA PARQUE, jardín, vendo, Carrión 1763. A-25

VARIOS UTILES PARA NEGOCIO, vendo barato, Carrión 1763. A-26

SE COMPRAN CARPAS USADAS, de campaña, de 3x5 por 3x6 metros. San Diego N.o 1984. A 27

PIPAS DE DIEZ ARROBAS NUEvas, vendo. Sotomayor 531.

COMPRO BOLETOS EMPEÑOS: alhajas en general, pianos, muebles, plaqués, cuadros, antigüedades, armas fuego, máquinas escribir y coser "Singer". San Francisco 323. 30-A

NECESITO UN FONDO DE COBRE, capacidad 300 litros. San Ignacio 101. 27-A

DE OCASION SE VENDE UNA fragua. San Martín 1083.

ROMANA FAIRBANKS, DE PAlanca, 1250 kilos. Vendo ocasión. Avenida La Paz 2. 26-A

COCINA GRANDE VENDO. Chiloé 2026.

COMPRO 1,000 SACOS CARBON espino; 1,000 de papas, guarda. Dirigirse: Casilla 1392.

VENDO CALENTADOR DE BAÑO a parafina y una cocina Primus, todo con poco uso. Arturo Prat 1543.

ESCOPETA WINCHESTER DE REpetición, calibre 12, modelo Irap, dos cañones, estuche cuero, flamante, gran ocasión. Verla Moneda 855. 27-A

ROMANA 400 KILOS, VENDO. Avenida la Paz 2.

MAGNETEROS NUMEROS 1 Y 2 necesito 50.000. Morandé 632.

COMPRO MAMPARA DE PELUquería en buen estado. Castro 472. 25-A

CARBONES DE ESPINO Y QUIllay, leñas de todas clases vendo por pequeñas y grandes partidas la bodega Parral, San Francisco 697. 28-A.

ORQUESTON FLAMANTE, $ 600, costó $ 4,500. Sotomayor 45.

ESCOPETA DE UN CAÑON COMpro de ocasión. Blanco Encalada 2867, casilla 3, de 11 a 12 1/2. A-26

COMPRO UNO, DOS BILLARES, con bolas, tacos, tableros, apuntadores. Exposición 4. 27-A

VENDESE LINDA ESTANTERIA con toda instalación almacén. Ecuador 3500.

ESCOPETA DOS CAÑONES, C. M., cartuchos, accesorio, vendo. Grajales 2991. 26-A

VENDO ESTANTERIA, MOSTRAdores, vidrieras, mesas, sillas. San Diego 1065. A-26

VENDO MOSTRADOR CUBIERTA dores, vidrieras, mesas, sillas. San Diego 1065. A-26

COMERCIANTES: LLEGARON POrotos coscorrones nuevos, maíz amarillo granza, $ 12 los 100 kilos; leñas, papas, coke, etc. Ofrece al precio más bajo de plaza la Bodega Melipilla. San Diego 1276. Teléfono 237, Matadero. A-25

NECESITO COMPRAR CEBOLLAS. Los Llanos. Ofertas: Delicias 2894. 25-A.

RAQUET DOHERTY, VENDO OCAsión, de 12 a 2 P. M. Molina 64. 25-A.

ARMERIA SAN DIEGO 93. TIROS cargados 8 F., desde $ 20. 26-A.

LEÑA ESPINO, COMPRO, DELIcias 2894. 25-A.

CONTADORES

CONTABILIDADES PARA MAYOristas y minoristas. Inventarios, balances, información, tramitación formularios de la renta, servicios económicos en domicilio rural, urbano y provincias. Oficina "Chile". Delicias 2628. Casilla 3473. Teléfono 130, Estación. Francisco Medel. 4—M

COMPRA - VENTA NEGOCIOS

COMPRAMOS, REMATAMOS NEgocios, antipando todo su valor. —Sánchez - Campanella. Matucana 717-B. Mayo 5

VENDO CHANCHERIA; BUENA venta, Santa Rosa 601. A-26

COMPRO DEPOSITO LICORES, EScribir Herrera 60. I. Valenzuela. 25 A

VENDO ANTIGUO NEGOCIO, PRUtería, verdulería y abarrotes, poco capital, buena clientela. San Pablo 2439. 25-A.

PENSION VENDESE, VERLA, EYzaguirre 1121. 28-A

ESTABLO, DOS AÑOS CONTRATA, con o sin vacas, regalo, Porvenir 680. De 9 a 12 y 3 a 6. A-25

SE VENDE SASTRERIA CON MUY buena clientela. Tratar San Antonio 378. A-25

COMPRA, VENDE, PRONTO, ABArrotes, bar, mejoras industrias. Dirigirse: Bandera 878, interior. A-26

APROVECHAR, VENDO BAR BUEna posición y clientela, el más acreditado, con dos billares produce $ 15 diarios frente puerta principal Vega Central. Salas 264-266. 26 A

PANADERIA FUNCIONANDO VENdo, con edificios; precio, $ 40,000. San Francisco 934. 25 A

COMPRO NEGOCIOS ABARROTES, ejecuto remates, Neftall Arce. García Reyes 28. 25-A

SE VENDE LAVANDERIA ELECtrica, muy buena clientela. Verla: Vergara 707. 30-A

VENDO ANTIGUA CARNICERIA, San Francisco 590. 25 A

SE VENDE LAVANDERIA. RECOleta 452. 25-A

VENDESE PATENTE REMATADA para restaurant. Maipú 31. A-25

VENDESE CIGARRERIA BUENA situación, dirigirse después de 10 A. M. Bandera 808. 25 A

VENDO NEGOCIO MENESTRAS, anexo licores, precio más bajo factura, Chiloé 1689. Esq. Sargento Aldea. 26 A

VENDO LAVANDERIA, DELICIAS 1869. 25 A

POR NO PODER ATENDER MI negocio de almacén con anexo depósito licores, rodeado de conventillos; ventas: $ 80 a $ 120 diarios, vendo, Martínez de Rozas 2359. 25-A

COCINERIA SE VENDE, CON clientela antigua, por enfermedad de su dueño. San Pablo 2024. 25-A

VENDO ALMACEN DE ABARROtes, por no poderlo atender; buena situación. Lastra 1702. A-25

NEGOCIO DE ABARROTES ACREditado con buen contrato de arriendo, se vende. Tratar: calle Francisco Lobos N.o 840. 25-A

VENDESE DEPOSITO DE VINOS. Camilo Henríquez 658. 26-A

VENDO FABRICA DE ESPEJOS, bien acreditada, con poco capital. Gay 2148. 1-M.

SE VENDE SALON DE BILLARES, espléndido local con derecho a posesión largo contrato, por tener otros negocios. San Diego 797. 25-A.

LAVANDERIA VENDO, O SUS útiles. Serrano 419. 25-A.

OCASION VENDO PELUQUERIA, muy acreditada, el mejor del barrio. Tratar: San Diego 1292. 25-A

SE VENDE UN BAR CON POCO capital. Tratar: Victo... 1030. 26-A

POR NO PODER ATENDER VENdo Bar La Palma, San Diego 917. 27 A

VENDO ALMACEN Y UNAS MEJOras, por enfermedad dueña. San Diego 1696. 26 A

ALMACEN POCO CAPITAL, VENta diaria excelente, por no poderlo atender, vendo urgente. Concepción 1402. 26 A

POR NO PODER ATENDER VENdo negocito puestos varios. Aldunate 1072. 27-A.

PELUQUERIA, ANEXO CIGARREría, perfectamente instalada y situada vendo $ 3,200 enfermedad. Tratar Herrera 208. 28-A.

VENDO DEPOSITO DE VINOS, acreditado, por no poderlo atender su dueño, Coquimbo 1065. A-26

SE VENDE UN NEGOCITO ABArrotes, calle Baquedano N.o 630. A-27

ESPLENDIDO NEGOCIO, POR Viaje, vendo, industria de tejidos de punto de grandes utilidades, Casilla 3511. My.-2

ESTABLO VENDESE, MUY ACREditado, mucha clientela, con o sin vacas. Véndese solamente por obligada ausencia, su dueño. Andrés Bello 461.

DEPOSITO VINOS, CHICHA, VENdo barato, facilidades pago. Eyzaguirre 753. 26-A

COMPRE NEGOCITO MENESTRAS de Juan de Dios Tenorio. Purísima 155. Doy aviso, no respondiendo por ninguna cuenta.— Guillermo Ibáñez, Constitución 185.

VENDO ALMACEN, CAMILO HENríquez 257. 27—A

VENDO VERDULERIA Y CHANchería barata, al lado de cuatro cités, por atender otro negocio. Chiloé 1744.

VENDO NEGOCIO ABARROTE con depósito licores, espléndida situación. Camilo Henríquez esquina Jofré. 26-A

COMPRO NEGOCIO DE ABARROtes. Capital de $ 500 a $ 2,000. Dirigirse a casilla 2313.

VENDO PEQUEÑO EMPORIO, frutería, buenas utilidades, excelente situación. Informes: Santa Rosa 203.

VENDO ENFRIADERA, MOSTRAdor, puesto de pan o frutería. Macho 2037. 27-A

SE VENDE UN NEGOCITO EN DOlores 261, con derecho a casa.

REGALO MERCADITO SURTIDO. Cóndor 1011.

HABIENDO COMPRADO EL NEgocio de Cigarrería, ubicado en calle Bandera 808, y que era de propiedad de la señorita Berta Urrutia, hago presente que después de tres días, a contar desde esta fecha, no respondo por ninguna deuda. Santiago, Abril 24 de 1924.—Bertha Matamala A. 27-A

VENDO ANTIGUA PASTELERIA con salón Avenida Matta 975. A-26

RESTAURANT ACREDITADO VENdo de ocasión, por enfermedad del dueño. San Diego 958.

VENDO ALMACENCITO MUY BUEna venta. Tratar: Mapocho 2168. 27-A

VENDO POR NO PODERLO ATENder, verdulería, frutería y pensión. San Pablo 2337. 27-A

ACREDITADO HOTEL, BIEN SItuado, vendo, con 16 piezas amobladas, con un contrato por 7 años, no se paga arriendo. Tratar: San Pablo 2238. Juan Serra. 27-A

ESTABLO CON 12 VACAS, BUEnas lecheras, vendo. Sazié 2970.

$ 3,000 VENDO REPARTO CON carretela aperada, ganancias comprobadas. Esperanza 17.

VENDO NEGOCIO DE PENSION en calle Exposición esquina de Antofagasta 3212. A-27

POR ENFERMEDAD DE SU DUEño vendo una gran Carnicería, muy buena posesión. Precio barato. San Diego 2276.

VENDO CANTINA CON DERECHO a llaves, casa grande; su precio $,500 pesos, con facilidades de pago. San Diego 1322. A-25

COMPRO HOTEL O BAR-RESTAU. rant, utilidad comprobada. Aquí o en provincias. E. D. Maturana 652. 27-A.

$ 800, REGALO ALMACEN ABArrotes, local grande. Bascuñán 1445. 25-A.

VENDO PICADURIA DE LEÑA con almacén con toda instalación, arriendo barato, con 5 años contrata, por carta. Monarl. Correo N.o 2 26-A.

DIVERSOS

INSTALAMOS Y REPARAMOS cuartos de baño, colocaciones de cañerías, venta de artefactos, personal muy competente, precios bajos. Pianos presupuestos. Teléfono 168. Chacabuco 18, Estación. Mayo 6

HOJAS GILLETTE, NAVAJAS Y tijeras, afílanse. Portal Fernández Concha, kiosko 9 1/2. Abril 30

ENFERMEDADES CRONICAS DE señoras, curaciones en ocho días Procedimiento alemán. Rayos A. Médico especialista. Catedral 1447. Consulta: 2 a 4 P. M. Abril-25

MECANICA OPTICA PRECISION. —San Antonio 116. Composturas, instrumentos cirugía, dentística, relojería, estuches dibujo, máquinas escribir, llaves, etc. M-9

DENTISTA: PLACAS PARA MAStication, perfecta puentes, tapaduras, extracciones sin dolor; precios muy módicos; trabajos rápidos personas ocupadas. Sto. Domingo 1227. 2-M.

HABIENDO FALLECIDO JOSE Roberto Contreras Basuarte, notificamos sus parientes verse con Francisco Silva, calle Progreso 78, Valparaíso, para entregar cuotas mortuorias gremio supleimenteros y de Pintores. 25 A

LINDAS DENTADURAS SIN PAladar, en tres días; composturas piezas quebradas en tres horas. Alameda 2740. 3-M

SASTRERIA "LA AMERICANA", Delicias N.o 11, Plaza Italia. Se hacen ternos de medida de casimires importados, a $ 140. Se reciben hechuras desde $ 80, con materiales de primera, se garantiza corte y hechura. No dejar de pasar a visitarnos, para cerciorarse de nuestros precios. 25-A

¡LECHEROS! VENDO CUALQUIER cantidad de leche, por el Invierno, a cualquiera hora. San Pablo 3653. A-27

CONTRIBUYENTES DE LA RENta: Informamos y tramitamos los formularios. Oficina de Contabilidad "Chile", Delicias 2628. Casilla 3478. Teléfono 130, Estación. 28-A

CABALLERO FORMAL, REGULAR fortuna, desea contraer matrimonio con señorita educada, buena presencia. Remitir dirección y fotografía: Casilla 3318.—A. P. 27-A

VICTORINO DAZA DESEA SAber de su madre Clotilde Riquelme y de su hermano Juan Daza. Pueden dirigirse calle Souper N.o 914, Iquique. 25-A

USE DENTADURAS SIN PALADAR Recuperará su boca. San Diego 995. Mayo 24

NIVELACIONES, AGRIMENSURAS, estudios de irrigación, embalses, fuerza hidroeléctrica. Casilla 1033. 9-M.

HOJAS GILLETTE Y DE OTRAS marcas se afilan $ 1.50 docena. — Huérfanos 710.

RADIO: SE COMPRAN DOS PASOS de amplificación para alto parlante Western Electric, indicando pormenores y precios. Casilla 693, S. J. W., Santiago. 27-A.

NO RESPONDO POR DEUDAS contraídas por señora Teresa de Bonafede. Vicente Bonafede. A-30

ACEITE DE LINAZA DE 2.a DEL que se vende a $ 3,50 el litro, vendo la fórmula para fabricarlo, sale a un peso el litro. Dirigirse a "Iribarra", Correo 3, Santiago. A-25

EN SAN PABLO 2382 DESEAN hablar urgente con Emelina Ramírez.

QUESOS, MANTEQUILLA Y ACEItunas del Norte, ofrezco al comercio a bajo precio, especialmente para vendedores. 21 de Mayo 879. 26-A

SE RUEGA AL SEÑOR WALDO Sáenz pasar a Puente 670, a dejar su domicilio. 26-A

**SASTRERIA

No hay sino un medio rápido y seguro de obtener el obrero o empleado que Ud. necesi un AVISO ECONOMICO en "LA NACION"

PRECIOS ECONOMICOS, ENSEÑO preparatorias, inglés, piano señorita—Glady, Correo Central. 28-A

6 A 8 CURSOS NOCTURNOS, diferentes; Contabilidad comercial, agrícola, industrial, bancaria, minera, salitrera, militar, naval, etc.; aritmética comercial, redacción mercantil, gramática castellana, taquigrafía, escritura máquina, francés; dibujo industrial, topografía, inglés, inspección de obras, agronomía, $ 15 mensuales. Instituto Comercial, Estado 239.

8 A 12 CURSOS PARA HOMBRES: Contabilidad comercial, agrícola, bancaria, minera, fiscal, industrial, militar, naval, ferroviaria, oro y billetes, participación, aritmética, gramática castellana, redacción mercantil, caligrafía, escritura máquina, inglés, francés, taquigrafía, legislación comercial, aduanera y consular, finanzas, por 50, 30 y $ 25 mensuales. Prospectos, Instituto Mercantil, Estado 239.

DACTILOGRAFO, MAQUINA PROPIA, trabajos domicilio, inglés, francés. Rodríguez. Cueto 768. 26-A

CLASES PARTICULARES HAGO. Casilla 4588. A-27

JUDICIALES

POSESION EFECTIVA. — Por decreto del tercer Juzgado Civil, de nueva de Abril de 1924, se ha concedido la posesión efectiva de la herencia testada de don Guillermo Reyes Videla, a doña María A. García Cordovéz v. de Reyes, doña Olga, María, Gabriela e Inés Reyes García. — El Secretario. A-23

POR AUTO DE 28 DE MARZO próximo pasado, expedido por el juez don Alejandro Fuenzalida, se ha concedido la posesión efectiva de herencia de los bienes dejados por don Carlos Lalanne Luro, a la señora Margarita Artigue de Lalanne, y a don Carlos 2.o Lalanne Artigue. Por el mismo auto y el de 11 de Abril, se ha ordenado se proceda a la facción de inventario solemne de los bienes dejados por el señor Lalanne por el notario suplente señor Eyzaguirre, quien ha fijado para proceder a este acto el 28 de Abril en curso a las 5 P. M., en su oficina. 25 Abril

POR RESOLUCION DE 22 DEL Presente del 1er juzgado civil, se ha ordenado citar a comparendo al Director de Impuestos Internos, a la Municipalidad de Santiago y al reclamante, para el 29 del presente, a las 2 P. M., en la reclamación de don Aurelio Vial, respecto del avalúo de sus propiedades de la calle Gálvez N.o 136 y Santo Domingo N.os 1629 al 31. —El Secretario. 25-A

NOTIFICACION JUDICIAL. — EN el expediente sobre mejor derecho a la herencia de doña Antonia Marín, en el incidente sobre cobro de honorarios de los peritos, don Federico Thumm y don Tomás Thayer Ojeda, el señor Ministro don Felipe Urzúa, de acuerdo con lo dictaminado por el señor Promotor Fiscal, por decreto de 15 de Abril de 1924, ordenó notificar a don Manuel Lavanderos, como representante de los señores Ramírez Mañán, por tres avisos en los diarios "La Nación", y el "Diario Ilustrado", y por extracto la resolución de 23 de Noviembre de 1923, que reguló en ($0,000) treinta mill pesos el honorario de los peritos señores Thumm y Thayer, suma que deberá pagar la mitad el Fisco y la otra mitad, por cuotas iguales, los seis grupos demandados, una de los cuales lo constituyen los señores Ramírez Mañán, representados por don Manuel Lavanderos. — Santiago 21 de Abril de 1924. A-26

EN EL RECLAMO DE AVALUO DE la propiedad de la Avenida Providencia N.o 2071, de don Francisco Simpson, el Cuarto Juzgado citó a comparendo para el 28 del presente, a las 3 P. M., a la Dirección de Impuestos Internos, a la Municipalidad respectiva y al reclamante. 26—A

POR RESOLUCION EJECUTORIA- da, se ha fijado en $ 36,640 el valor de la expropiación de la Propiedad de doña Susana Castillo, ubicada en la calle Bezanilla N.o 1746 de esta ciudad. Se da el presente aviso en conformidad a la ley. A 25

EN EL CONCURSO DE HIPOTE- carios de la propiedad de la calle Santa Rosa N.o 1687, caratulado de Luis Rodríguez, se nombró síndico a don Carlos Covarrubias por auto de 27 de Marzo del señor Juez del 2.o Juzgado Civil.—El secretario. 29-A

EN EL RECLAMO PRESENTADO por don Víctor Wiren, por el avalúo, en $ 331,500, de su propiedad calle Compañía 1606, expediente N.o 39550, el juez del Quinto Juzgado cita a las partes, a comparendo, para el 26 del presente, a la 1 1|2. — El Secretario. A-25

NOTIFICACION. — EN EL RECLA- mo de avalúo de la propiedad ubicada en la Comuna de Quilicura, Pueblo Viejo, San Martín esquina de Cerro, de don Caupolicán Santa Cruz, el Cuarto Juzgado Civil ha citado a comparendo para el 28 de Abril, a las 3 1|2 P. M., al Director de Impuestos Internos, al Tesorero Municipal y al reclamante.—Santiago 15 de Abril de 1924. A-25

NOTIFICACION: EN EL RECLA- mo formulado por don Eugenio Irarrázaval Larraín, sobre avalúo de su finca en Los Guindos, Comuna de Ñuñoa, de este departamento, Avenida Placilla 230|260, Lozada y Echeñique o Nueva, el 5.o Juzgado Civil de Santiago, por decreto de 10 de Abril último, ha mandado citar a comparendo a la Municipalidad de Ñuñoa, a la Dirección de Impuestos Internos y al reclamante para el 25 del presente mes, a la 1 1|2 P. M. Santiago, 23 de Abril de 1924.—El Secretario. 25-A

EN RECLAMO AVALUO DE DON Jacobo Elberg, sobre sitios Población Miraflores, Quinto Juzgado Civil, fijó 26 del presente, a la 1 1|2 P. M., para comparendo entre interesado, Dirección Impuestos Internos y Municipalidad Quilicura. 25-A

POR DECRETO DEL 4.o JUZGA- do, citase a comparendo a la Municipalidad de Quilicura, Impuestos Internos en el reclamo de avalúo de doña Emma Bravo de su propiedad Nueva de Matte 107, para el 28 del presente a las 3.30. 25-A.

EN EL RECLAMO DEL AVALUO de la propiedad, Cueto N.o 1218 de don Antolín Aracena, el señor juez del 4.o Juzgado cita a comparendo para el 28 a las 3.45 P. M., al Director de Impuestos Internos, al Tesorero Municipal y al reclamante. Santiago 23 de Abril de 1924. 25-A.

EN RECLAMACION DE AVALUO de Antonio Latorre, el Segundo Juzgado Civil de Santiago, cita a comparendo al reclamante, Dirección de Impuestos Internos y Municipalidad, para el 30 del corriente a las 3.30 P. M. 25-A.

POR DECRETO DEL 4.o JUZGADO citase a comparendo a la Municipalidad, Impuestos Internos en el reclamo de avalúo de doña Laura Correa Monroy y otras de su propiedad Rosas 1607, a las 3.45. 25-A.

POR DECRETO DEL 4.o JUZGADO citase a comparendo a la Municipalidad, Impuestos Internos, en el reclamo de avalúo de doña Carmela Tagle de su propiedad Alonso Ovalle 1243, y 1254, para el 28 del presente a las 3.45. 25-A.

EL 8 DE MAYO A LAS 3 P. M., se rematará la propiedad, Matucana 563. Mínimum: $ 32,100; antecedentes, secretaría 3.er juzgado civil. — Juicio Ossandón con Rojas. 23-A

No compre Café Molido

porque generalmente **ES IMPURO, AÑEJO,** y en todo caso ha perdido el aroma y el gusto. Pida su café EN GRANO, o haga molerlo a su vista, exigiendo a su proveedor el legítimo **CAFE "TRES MONTES"**, cuya marca garantiza siempre café puro y exquisito.

Hay SIETE CALIDADES, con sus precios correspondientes.

VISITE EL DEPOSITO N.° 9, ESTADO 36

POR DECRETO DEL PRIMER Juzgado Civil se ha designado el 29 del presente a las 2 P. M., para el comparendo en el reclamo de avalúo de doña Emeteria Aguilar v. de Aracena sobre su propiedad N.o 902 de la calle de Gálvez de esta ciudad. 25-A.

EN RECLAMO AVALUO FUNDO Santa Rosa (antes Lo Solar del Norte), interpuesto por don Justo Piña, el Cuarto Juzgado Civil citó a comparendo para el 25 del presente a las 3 1|2 P. M. al Director de Impuestos Internos, Tesorero Municipal y reclamante.— El Secretario. 25 A

POR DECRETO DEL PRIMER JUZ- gado Civil se ha designado el 29 del presente a las 10 A. M., para el comparendo en el reclamo de avalúo de doña Emeteria Aguilar v. de Aracena sobre su propiedad N.o 902 de la calle de Gálvez de esta ciudad. 26-A

EN EL RECLAMO DEL AVALUO de la propiedad, Cueto N.o 1218, de don Antolín Aracena, el señor juez del 4.o Juzgado cita a comparendo para el 28 a las 3.15 P. M., al Director de Impuestos Internos, al Tesorero Municipal y al reclamante. Santiago, 23 de Abril de 1924. 26-A

EN PRESENTACION DE DON Juan B. Barahona, reclamando el avalúo de las propiedades Rogelio Ugarte 1159, 1160 y 1168, el primer Juzgado ordenó citar a comparendo al reclamante, a la Dirección de Impuestos Internos y a la Municipalidad respectiva para el veintinueve del presente, a las 10 A. M. 26-A.

EN RECLAMO INTERPUESTO POR doña Rosa, Elisa e Ireno Varas de Herrera, sobre avalúo de la propiedad Huérfanos 1360, el primer Juzgado ordenó citar a comparendo a las reclamantes, a la Municipalidad de Santiago y a la Dirección de Impuestos Internos para el 29 del presente, a las 10 A. M. 26-A.

EN RECLAMOS DE AVALUOS DE don José Agustín Rojas y Tito Lisoni, propiedad Avenida España 207 y Sazié 2450, el 1er. Juzgado citó a comparendo para el 29 del presente, a las 10 A. M., a los reclamantes, Dirección de Impuestos Internos y Municipalidad de Santiago. 26-A.

EN RECLAMOS DE AVALUOS DE doña Juana Rosa Villarroel, propiedades Nataniel 1254 y Lord Cochrane 1448, el 1er. Juzgado citó a comparendo para el 29 del presente, a las 10 A. M., a la reclamante, Dirección Impuestos Internos y Municipalidad de Santiago. 26-A.

POR DECRETO DEL 4.o JUZGADO Civil, citase a comparendo a la Municipalidad y Dirección de Impuestos Internos en el reclamo de avalúo de don Marcos Donoso sobre su propiedad Huérfanos Nos. 1479 a 1483, para el 28 del presente, a las 3 P. M. —El secretario. 25-A

RECLAMO AVALUO: POR RESO- lución del 4.o Juzgado Civil, citase para el 28 del presente, a las 4 P. M., a la Dirección de Impuestos Internos; Municipalidad de Santiago, y a don David Rovegno, en el reclamo de avalúo que éste ha deducido, de las propiedades: Purísima 231 y 247, y Siglo XX 218-46. 26-A

CONCURSO VALDES HERRERA. — En escrito del síndico solicitando se cancelen prohibiciones e hipotecas que gravan la propiedad de la calle Purísima, a fin de dar cumplimiento al convenio aprobado, y en solicitud del mismo, por la que pide se gire libramiento sobre las diversas boletas que se encuentren consignadas en los autos del Concurso y cuadernos agregados, se ha proveído en ambas solicitudes en la forma siguiente: "Santiago, 21 de Abril de 1924. A lo principal, como se pide con citación; al otrosí, como se pide.— Ferrado Santa María.— José Alfonso".

POR DECRETO DEL PRIMER JUS- gado Civil, se ha designado el 29 del presente, a las 2 P. M., para que tenga lugar el comparendo en el reclamo de avalúo de don José Manuel Gutiérrez, sobre la propiedad Manuel Montt, 2646, de esta ciudad. 26-A

POR DECRETO DEL CUARTO JUZ- gado, citase a comparendo al Tesorero Municipal y Director de Impuestos para resolver el reclamo de Pedro Tudela, sobre avalúo de su propiedad, Centenario 620, el 28 de Abril, a las 3 3|4. 26-A

APERTURA DE SUCESION.— AN- te el compromisario, don Nicolás Palma Riveros, Santo Domingo 1681, está abierta la sucesión de doña Victoria Lay v. de Acevedo. — El actuario. 4—M

CITASE ORDEN 4.o JUZGADO, RE- presentantes Municipalidad, Dirección Impuestos Internos, a comparendo para 28 corrientes, a las 3 P. M., reclamo avalúo Rosa Acevedo, Grajales N.os 2354 - 2356. 26—A

REMATE.— EL 28 DE MAYO, A las 3 P. M., en casa del compromisario, Santo Domingo 1681, saldrá a remate la propiedad de calle Grajales N.os 2354 y 2356. Mínimum: $ 130,000. Pagaderos la mitad al contado y la otra mitad a tres meses plazo. Tiene 12,000 y tantos pesos de deuda al Banco Hipotecario de Chile. Demás antecedentes en casa del compromisario que liquida la comunidad Acevedo Lay y parte los bienes dejados por, doña Victoria Lay v. de Acevedo, donde podrán verse diariamente, de 9 a 11 A. M. 30—A

DOÑA MATILDE GACHOT v. DE B. reclama avalúo propiedades Lord Cochrane 823, Amunátegui 1014 a 1022. El 5.o Juzgado cita a comparendo para el veintiséis del actual a la una y media P. M. al reclamante, Dirección Impuestos Internos y Municipalidad respectiva. 26-A

CONCURSO TOMAS LUKSIC Y otros.—Por resolución de 16 de Abril el señor juez 4.o Juzgado, don Fernando Santa María se ha declarado en concurso necesario a don Tomás Luksic y a don Luis Velasco, nombrándose síndico provisorio a don Manuel Merino E. y citándose para la primera junta de acreedores el 20 del entrante, a las 3 P. M. 29-A

POR DECRETO DEL 4.o JUZGADO citase al Director de Impuestos Internos, Tesorero Municipal y reclamante a comparendo en el reclamo de doña Julia Ortiz de Barros, por el avalúo de la propiedad N.o 250 de la Avenida Central de Ñuñoa, para el 28 del presente, a las 3.45 P. M.— El secretario. 26-A.

EN EL RECLAMO DE AVALUO DE Helfmann Hermanos, el 1er. Juzgado cita a comparendo para el 29 de los corrientes, a las 10 A. M., a los interesados, Dirección de Impuestos Internos y Municipalidad. 26-A.

DON DANIEL CVALLE ALVAREZ reclama avalúo propiedad calle Escanilla 801 a 831. El 5.o Juzgado cita a comparendo para el veintisiés del actual, a la una y media P. M. al reclamante, Dirección de Impuestos Internos y Municipalidad respectiva. 26-A.

NOTIFICACION: EN EL RECLA- mo formulado por don Eugenio Irarrázaval Larraín, sobre avalúo de su finca en Los Guindos, Comuna de Ñuñoa, de este departamento, Avenida Placilla 230|260, Lynch y Echenique o Nueva, el 5.o Juzgado Civil de Santiago, por decreto de 10 de Abril último, ha mandado citar a comparendo a la Municipalidad de Ñuñoa, a la Dirección de Impuestos Internos y al reclamante para el 25 del presente mes, a la 1 1|2 P. M. Santiago, 23 de Abril de 1924.—El Secretario.

LIBROS Y ESTAMPILLAS

COMPRO SILABARIOS MATTE Paso a Paso, Lectores Americanos cualquier cantidad. Esperanza 71. 25-A

COMPRO, VENDO, LIBROS, Revistas, estampillas. San Diego 143. 27-A

MAQUINARIAS

A DELICIAS 2215, DIRIGIRSE cuando necesite vender, comprar máquinas ocasión. Junio-3

COMPRO MAQUINA SINGER, bobina, en buen estado, o los boletos de ellas. Pago buen precio. L, J. K. Casilla 2282. 10-Mayo

CAJA REGISTRADORA COMPRO de ocasión. Ofertas: Casilla 3535. Mayo 6

MAQUINAS DE ESCRIBIR CONTI- nental vendemos facilidades pago Huérfanos 1057. Mayo 6

MAQUINAS ESCRIBIR VIAJERAS Remington, vendemos. Huérfanos 1057. Mayo 6

MAQUINAS CALCULADORAS Trium phator vendemos. Huérfanos 1057. Mayo 6

MAQUINAS ESCRIBIR COMPOSTU- ras especialistas. Huérfanos 1057. Mayo 6

MAQUINAS ESCRIBIR TODAS marcas vendemos ocasión. Huérfanos 1057. Mayo 6

UNDERWOOD COMPRO DE OCA- sión. Casilla 3535. Mayo 6

OCASION, MAQUINA ESCRIBIR "Adler", vendo. López 308. 27-A

MAQUINA GARANTIZADA, moliendo veinte, veinticinco sacos harinas alimenticias, vendo. San Pablo 3186. A-25

MAQUINA FOTOGRAFICA KODAK compro. Gay 2148. 26 A

ESPIGADORA CARPINTERIA vendo $ 700. Maipú 287. 27-A

VENDESE FRAGUA, VENTILA- dor, combos y herramientas herreros y carpinteros. Copiapó 35-A. 25-A

PRENSAS PEDAL, GUILLOTINAS, perforadora, tipos, filetes, interlíneas, vendo. San Pablo 1157. 25 A

CARRETELES VACIOS PARA CIN- tas de máquina Underwood, compramos. Bandera 139. 25 A

¡OJO, ZAPATEROS! DE OCASION vendo máquina aparadora. San Diego 1529. Casa 13. A-26

VENDO DOS MAQUINAS ESCOBE- ras, Ibáñez 349. A-25

MAQUINA CARTONERA DE 11 cuchillos circulares, especial cortar tarjetas y naipes, vendo. Agustinas 1778. 25-A.

SIERRA HUINCHA DE OCASION, compro. Vega, San Miguel 120. 25-A.

VENDO RICO PIANO EXCELSIOR, de un cilindro, poco uso, en $ 1,300. Santa Rosa, esquina Zanjón de la Aguada Fábrica de Vidrios.

TALLER ESPECIALISTA EN COM- postura de máquinas cantantes y de escribir. Huérfanos 710.

SIERRA HUINCHA DE OCASION, compramos, Avenida Matta 550. A-26

DOS MAQUINAS PEDAL, OCTAVO y tipos madera compro. Vendo dos pedal chicas. Sa nFrancisco 78.

MAQUINA, CONTABILIDAD, CIN- co pesos. "Universidad Libre", Plazuela Santo Domingo.

COMPRO FRAGUA, BIGORNIA Y taladro. Dirigirse: Santa Rosa 179. 26—A

VENDO RICO MOTO EXCELSIOR de un cilindro poco uso en $ 1,300. Santa Rosa esquina Zanjón de la Aguada. Fábrica de Vidrios. A-26

OCASION VENDO MAQUINA APA- radora, 220. Gramófono Víctor, con 20 discos en perfecto estado. Vidriera mostradores, $ 20, calentador baño, a gas, San Diego 1149. A-29

MUSICA

ACADEMIA MUSICAL FAUSTINO Arias, Agustinas 2027. Piano, canto, violín, exámenes válidos por decreto del Supremo Gobierno. Mayo-5

MATERIALES DE CONSTRUCCION

TECHO ACANALADO, 1,30 PLAN- cha vendemos. Avenida Subercaseaux 659. Frente Hospital. 15-Jul.

ZINC INGLES, 6, 7, 8, 9, PIES VEN- do de ocasión, a 72 pesos qq. San Pablo 3018. 26-A

$ 16.00 EL CIENTO LADRILLOS vereda, tubos y piezas de cemento, granito artificial. Franklin 550. 25-A

PLANCHAS PARA TECHOS NE- gras y galvanizadas rebajamos. San Diego 1261. 26 A

COMPRO RESTOS DE MADERAS (leña) de edificios recién terminados. Casilla 1484. 28-A.

EL MEJOR TECHO ACANALADO alemán, plancha grande, pídalo en fábrica Cochrane 1451. 30-A.

VENDO REJA DE BRONCE, PARA oficina, Castro 506. A-26

VENDO TEJAS BARATAS. ESCA- nilla 834.

TEJAS, VENDO DESDE 18 PESOS ciento. Arturo Prat 1864.

VENDO 12 PLANCHAS ZINC blanco, vigas álamo, tablas anchas para piso o división, palos. Aldunate 1750.

50 PLANCHAS FIERRO GALVANI- zado, primer uso, compro. Cienfuegos 121.

ARRIENDO GALPON PARA INDUS- tria, con habitaciones, luz y fuerza eléctricas. Mapocho 2688.

TEJAS USADAS VENDO PUES- tas domicilio. Matucana 961. 26-A

VENDO BARATO PLANCHAS ZINC, blanco y negro, acanalado. Patricio Lynch 886. 26-A

SE VENDE 30 TABLAS 2 POR 10, para andamio y varias otras maderas. Loreto 493, edificio en construcción.

VENDO DOS MIL ADOBES NUE- vos, muralla. Antonio Varas, esquina Chorrillos. 27-A

VENDO MEJORAS PARA DEMO- lerlas. Dolores 355. 26-A.

MEDICINA

GONORREAS NUEVAS, ANTIGUAS, impotencia, sífilis, afecciones prostáticas en ambos sexos, curación radical garantizada en pocos días. Sistema nuevo, propio. Atiende en todos los términos provincias por correspondencia. Toda consulta gratis. Facilidades de pago. Diariamente, de 9 A. M. a 7 P. M.; nocturna: 8 a 10. Festivos, de 9 a 12. San Antonio 41, casilla 2756. Clínica y Laboratorio Médico. Dr. Lefevre. Teléfono 2543. Mayo-14

¡ENFERMOS!! TE ARAUCANO.— La mejor y más sabia combinación científica de yerbas medicinales. (Preparación dirigida por la Farmacia Cruz Roja, de López y Tudela, Buin). Por su agradable sabor y aroma, substituye ventajosamente a "Té Chino". "Té Araucano" cura radicalmente estómago (acidez, dispepsia, debilidad y úlceras); riñones, hígado, vejiga e intestinos. "Té Araucano" normaliza las funciones de la sangre, los pulmones, corazón y sistema nervioso Evita y cura las indigestiones y diarreas. Disuelve el ácido úrico, veneno que causa los dolores reumáticos. Valor del paquete: $ 2,50. Depósito general para la venta por mayor y menor. Bandera 140 oficina 4. Pedidos de provincias, enviando su valor por giro postal a Casilla 1680. Mayo 5

POLICLINICA PARA EMPLEADOS y obreros de modesta renta. Gonorreas, prostátitis crónica, impotencia, infecciones, masajes. Facilidades pago. Mapocho 2776. 6-M.

JUAN SEGUEL, MASAJISTA. Especialidad parálisis, atrofias musculares. Aplico toda clase de inyecciones. Dirigirse personalmente, Hospital San Juan de Dios. A-28

EUCALIPTUS GLOBULUS, AROmos dealbata, jazmines, kentias, vende. Balmaceda 739. Mayo 11

GONORREAS, AUNQUE ANTIGUAS estrechez, orquitis, curan radicalmente, Glóbulos Pérsicos. Boticas surtidas. 27-A

PERSONAS AGOTADAS FISICA Y mentalmente, nerviosas, neurasténicas, cansancio cerebral, insomnios, anemia, raquitismo, impotencia. El mejor tónico Cerebrol: Boticas surtidas. 27-A

SUERO METILPENOL CONTRA cólera aviar (neurisma) anticolérica preventiva epidemias, polvos insecticidas, polvos antidiarréicos, corizina para moquillo, etc. Consultas para aves gratis.—Establecimiento Veterinario Schmidt, San Antonio 457.

EUCALIPTUS, GLOBULUS, AROmos dealbata, jazmines, kentias, vende. Balmaceda 739. M-12

MUEBLES

OCASION, VENDESE JUEGO CO- medor inglés, marquetería; sillas tapizadas. Diez de Julio 734. M-11

MUEBLES: 30 o|o DIFERENCIA sobre otras fábricas, dormitorios, salones, comedores, escritorios toda clase en cualquier estilo, especialmente modelos roble americano a precio corrientes. Facilidades pago. Presupuesto gratis. Fábrica Nacional de Muebles. Serrano 398, esquina Cóndor. Mayo-3

MUEBLES FINOS: COMEDORES, dormitorios, salones dorados vende Fábrica Nataniel 464. 15-Jul.

PIANO ALEMAN DE ESTUDIO, véndese. Cochrane 181. 26-A

MUEBLES: OFRECEMOS EN cualquier estilo, precios muy ventajosos, entrega inmediata con grandes facilidades pago. Consulte nuestras condiciones. Antigua Fábrica Nacional de Muebles. Copiapó 1050, entre Prat y San Diego. 22-Mayo.

PIANO FLAMANTE $ 1,700, AHUmada 31. A-27

VICTROLA "VICTOR", NUEVA, con discos, $ 350, vendo. San Pablo 2215. 25-A

POR AUSENTARSE, VENDESE Ropero antigua olivo, escritorio señora, comedor, cortinas tul, alfombra, plantas. Huérfanos 1886. A-25

VENDO DOS MESAS GRANDES DE comedor, Avila 1378. A-26

VENDO MEDIO AMOBLADO DE marroquí. Blanco Encalada 2814. 25-A.

ALONSO OVALLE 624, VENDO BA- ratísimo espléndida alfombra Bruselas, carpeta felpa, prensas copiar, linda bandeja, lámpara eléctrica, escritorio. 26-A

SE VENDE: 2 TRINCHES, 1 APA- rador, 1 comedor, corredera, 1 lámpara de cargar. Agustinas 1864. 26-A

POR REDUCIRME VENDO PIANO concierto, infinidad ricos muebles: Salón, dormitorio, comedor, alfombras, cortinajes. Huérfanos 2494.

BUENOS MUEBLES DE CAOBA vendo. Rosas 1773.

VARIOS MUEBLES, BAÑO, ROPE- ro, amoblado escritorio, catres, escritorio véndese barato. Prado 2144, una cuadra carros Ñuñoa y Avenida Salvador.

SE VENDEN DOS MESAS, UNA de centro y otra de comedor, una máquina de coser, un medio amoblado y un estante. San Diego 862.

VENDO OCASION ROPEROS CON lunas biseladas, peinadores, cómodas, veladores, catres fierro, catres bronce, cortinas felpa lacre, medios amoblados salón, espejos grandes, escritorio Ministro, estantes libros, sillones giratorios, aparadores, estilo inglés, trinches, mesas correderas, sillas comedor, cocinas económicas, muchos otros muebles baratos. San Francisco 108.

SE VENDE UN PIANO DE ESTU- dio. Avenida Manuel Montt 163, Providencia.

ROPERO, ESPEJO BISELADO grande 160 pesos; otro inglés; guardarropas, 40; cómoda nogal, 60; peinador, 35; catre bronce redondo, 120; otro importado con sommier, 65; amoblado dormitorio completo: estante para libros, 100; cocina a gas, 40; otra económica tres platos caldero, 90, vendo. Eyzaguirre 541.

OCASION! VENDO AMUEBLADO dormitorio estilo inglés. Bellavista 507, de 11 adelante. 27-A.

AMOBLADO FELPA SEDA FLA- mante, 300; alfombrado central, 50; mesa arrimo dorada, 90; dos banquetas seda, 40; ropero nogal con espejo grande biselado, 140; otro, 100; cómoda mármol plomo, 70; peinador grande mármol espejo biselado, 130; chico, 50. San Isidro 546.

AMOBLADO MARROQUI CON cuatro grandes sillones, 300; otro con dos sillones, 180; juego comedor Renacimiento mármoles espejos biscidos, 600; dos trinches mármoles espejos, 150; aparador, 120; dos sillones cuero, 60. San Isidro 546.

OCASION VENDO GUARDARROPA lingue. Compañía 1233.

VENDO LINDO AMOBLADO ES- critorio, estilo Chesterfield. Marín 45. 26-A

COMPRO MENAJE DE CASA PIE- zas sueltas y objetos de arte. San Diego 1149. La Mundial. A-26

VENDESE DOS BONITOS MODER- nos billares, todos sus útiles, un hermoso espejo luna biselada, una mesa nueva pocker de ocho asientos, un gobelino para cortina de gran arte, un juego amoblado tapizado fino de nueve piezas. Lote gallinas y pollos. —Arturo Prat 1745. Casa particular A-27

VENDO MARQUESA PLAZA Y ME- dia, un trinche, cocinita gas con dos planchas para sastre, máquina Singer bobino, nuevo. Coquimbo 1167. A-27 1167. A-27

ROPERO ESPEJO VENDO OCA- sión. Castro 462. 27-A

VENDO OCASION CATRECITO bronce para niño, cocina gas, cocina termo, escritorio cortina, mamparas vidrios finos. Delicias 2716.

RICO HERMOSO PIANO CONCIER- to, flamante, $ 1,700. Sotomayor 45.

SE VENDE ESCRITORIO MINIS- tro sillón jacarandá, califont cobre, máquina coser pie y mano, juego estantitos importados, costurerito antiguo, horma madera para sombrero, reloj pared, varios muebles sueltos. Bulnes 31. 26-A.

OCUPACIONES (Ofrecen)

CAJISTA JOVEN, COMPETENTE para avisos, necesito. Merced 673.

MAESTRO, ENCUADERNACION, competente; buen sueldo. Cajistas necesítanse. San Diego 181.

MARGINADOR PRENSA PEDAL se necesita. Fariña 578.

CAJISTAS DE REMIENDO NECE- sita Imprenta Chile.

LINOGRAFO COMPETENTE NE- cesita Imprenta Chile. Morandé 767.

DISTRIBUIDOR COMPETENTE, sea remiendos, necesítase desde hoy. San Francisco 78.

SE NECESITAN ENCUADERNA- dores y dobladores, Imprenta Franco Chilena, Blanco Encalada 3023. A-26

PRENSISTA DE PEDAL, NECESI- ta la Imprenta Cervantes, Moneda 1170. A-26

PRENSISTA Y ENCUADERNADOR se necesitan. Avenida Matta 930. Inútil si no son cumplidores. 15-M

SE NECESITA NIÑO DE 12 A 14 años para los mandados con recomendaciones. Tratar Alameda 111. 31-M.

SE NECESITAN BUENAS AYUDAN tas para la moda. Santa Rosa 333. 31-M.

ZAPATEROS ARMADORES Y apa- radores, necesito. Manuel Montt 545. Providencia. A-26

NECESITO REPARTIDOR DE PAN inútil presentarse sin recomendación. Salas 301. A -26

HOJALATEROS DE BANCO, necesito, San Pablo 1350. A-25

PELUQUERO COMPETENTE DE firme necesito. Independencia 2039. 25-A

NECESITO PANADERO APRENDIZ. Mapocho N.o 4502. 25-A

TRABAJADORES PARA EL TE- niente, necesitan: 50 carpinteros, 70 carreros; 50 jornaleros. Salida, Sábado 26. Dirigirse: Kiosco Puente-Bandera, frente Estación Mapocho. Señal: Bandera blanca. 25-A

HEREERO MECANICO NECESI- tase. Campo Marte 43. 25-A

TORNERO NECESITA FUNDICION Torretti. San Ignacio 500. A-25

NECESITO OFICIALES PARA HO- jalateros. Esmeralda 745. 25-A

ALBAÑILES NECESITO. LORETO 400. 27-A

JOVEN NECESITO PARA TODO trabajo en fábrica de mantequilla.— Víctor Manuel 1186. 25-A

TONELERO NECESITO, IRARRA- zaval 299: A-26

REPARTIDOR CON BUENAS RE- comendaciones, para carnicería, necesito, Vicuña Mackenna 17 A. A-25

SE NECESITAN PULIDORES Y bronceros. Tocornal N.o 621. 27-A

OPERARIO SASTRE DE OBRA grande, se necesita. Estado 18. 26-A

PULIDOR PARA BALDOSAS NE- cesito. Delicias 2696, tercer piso, de 12 a 2 y de 8 a 9 P. M. 25-A

NECESITO CARPINTEROS DE banco. San Isidro 142 25-A

ZAPATERO COMPOSTURERO Y plantillero, necesito. San Pablo 1169. 26-A

BUENOS OPERARIOS VESTONE- ros, necesita la Sastrería de Medida (2.o piso). Inútil presentarse sin muestras. Gath y Chaves. 25-A

CORTADORES PARA FABRICA Carteras, necesito. San Diego 263. 25-A

ZAPATAZ PARA FABRICA MALE- tas finas, necesito. San Diego 263, o Ahumada 317. 25-A

MARROQUINEROS NECESITO. San Diego 263. 25-A

NECESITO HOJALATERO Y OFI- cial. Purísima 69. 25-A

ZAPATERO ESTAQUILLADO NE- cesito para Llay-Llay, tratar: Andes 2826. 27 A

EMPLEADO JOVEN ENTIENDA cantina recomendado, necesito. Delicias 3448. 25 A

CORTADOR SUELA, SERIO, EXPE- rimentado, necesito Chacabuco 525.

HOJALATEROS DE BANCO SE NE- cesitan en Estado 170. 27-A

TAPICEROS NECESITAN, PAGO buenos sueldos: García Reyes 37. 29-A

WANTED ENGLISH AND SPANISH Shorthan Typist. Apply to J. C. J. Casilla 3661, sending copies of references. Applicationes to state whether married or single, age and salary aspired to.

SE NECESITAN ESCALEROS. Compañía 1258.

APRENDICES Y PANADEROS ne- cesito. Bella Vista 0112.

CABALLERIZO NECESITO.— Bella Vista 0112.

MAESTRO PASTELERO Y AYU- dantes competentes necesitamos. — Huérfanos 1043. 27-A.

MAESTRO BOMBONERO COMPE- tente necesitamos. Huérfanos 1043. 27-A.

NECESITO UN CONFITERO DE palla y un pastelero para provincia. Tratar: Andrés Bello 534 de 12.30 a 1.30. 27-A.

MARISCAL HERRADOR CON RE- comendaciones se necesita. Domeyko 2354. 26-A.

RECORREDORES DE PISO, NEcesito, Nataniel, 135. A-26

ALBAÑILES NECESITO, EN LOS Guindos, Avenida Villagra 138. A-26

NECESITO CARRETELERO JO- ven, Santo Domingo 2465. A-27

VIDRIERO Y OFICIAL, NECESITA la Vidriería El Diamante. Delicias 155. A-26

ENGLISH GOVERNESS, RECOMEN- dada, necesito, Santo Domingo 1442, 10 a 12. A-25

NECESITO MAESTRO CERRAJERO. Bulnes 715.

NECESITO HOMBRE PARA ASEO, establo. Buen sueldo. Maruri 557.

SE NECESITA MAQUINISTA PA- ra pieles. Buen sueldo. Bandera 502. 26-A

HOJALATEROS COMPETENTES Y oficiales, necesitan. Av. Manuel Infante 651. 27-A

CASITAS $ 40 ARRIENDO. CITE Ricardo Matte, calle Belavista, pasado Milino Santa Margarita.

NECESITO PELUQUERO, SABADO y Domingo. Independencia N.o 246.

HERRERO, CERRAJERO Y OFI- ciales, se necesitan en Rosas 2987.

NECESITO UN HUINCHERO Y carpinteros de banco. Prieto 1443. Y colocadores de puertas y ventanas. Santa Rosa 1234. 27-A

FABRICA DE CALZADO, MADRID 1886, necesita cortador y cortadora de cuero.

PIANISTA NECESITO. INES DE Aguilera 1126. 26—A

COBRADORES, SEÑORITAS, JOVE- nes, necesito. Venegas Salas. Plazuela Santo Domingo.

NECESITO CARPINTERO PARA colocación de puerta y ventanas, San Isidro esquina de Coquimbo.

SE NECESITA EMPLEADO COMPE- tente en sastrería y camisería, inútil escribir sin conocer bien el ramo. Correo N.o 7 M. O. A. 25-A.

CARPINTEROS DE ENMADERA- ción, necesito. Merced 295. 26-A.

NECESITO VESTONERO PARA EL taller, Sastrería Merced 773. 25-A.

EMPLEADO CASADO, CON INFOR- mes, que sepa manejar caballos y para atender garage ,se necesita San Francisco 122. 25-A.

NECESITO MAESTRO SOBRIO PA- ra toda clase de trabajos en calzado. Avenida Ecuador 3442. 25-A

COLOCADORES DE BALDOSAS, necesito. San Ignacio 980. 25-A

NECESITO HERRERO, CARROCE- ro, trabajo permanente, San Francisco 870. 27A

NECESITO BARNIZADORES, SAN Francisco 785. 25-A

NECESITO CORTADOR PARA CAL- zado. 10 de Julio 198. 26-A

PELUQUERO NECESITO, SABADO Domingo, pluquería Japonesa. San Diego 1292. 25-A

NECESITO PELUQUEROS, FRAN- klin 831. 25 A

NECESITO CORTADOR CARNE RE- comendado. Prat 795. 25 A

NECESITO EMPLEADO PARA tien- da con buenos informes. Exposición 20, La Sevillana.

Gran Remate Especial
EN
CHIMBARONGO
DE 1,000 ANIMALES VACUNOS
QUE SE EFECTUARA EL DIA

DOMINGO 27 DE ABRIL, a las 2 P. M.
en el local de la FERIA DE CHIMBARONGO, en el mismo pueblo

Por liquidación se rematarán las dos mejores lecherías de la zona, sobresalientes, tanto por su calidad, como por su producción, habiendo sido seleccionadas por más de 15 años.

De la HIJUELA 2.o Santa Isabel, de don Máximo Valdés Fontecilla

150 **VACAS DURHAM paridas** de lechería, de gran clase, todas nuevas y sanas, muchas de ellas de ternero chico, paridas y preñadas de toros finos Durham, de grandes antecedentes lecheros. Como lechería es una de las más sobresalientes de toda la Zona, pués su clase y su producción la hace figurar en primera línea.

De la Sucesión de don Alejandrino Arenas

100 **VACAS DURHAM paridas** de primera clase, sobresalientes en producción y selección, paridas y preñadas de los toros finos Durham de la Hacienda, escogidos como hijos de vacas esencialmente lecheras y todas nuevas, sanas, garantidas, muchas recién paridas.

50 **VAQUILLAS DURHAM** de 2 1|2 a 3 años, preñadas de los toros finos y escogidas de vacas de gran rendimiento, criollas de la Hacienda.

Por liquidación de parte de Ganados de las Haciendas de los señores Julio Pereira I. Fernando Luco B., Carlos Pereira I. y Fundo Santa Adela

VENDRAN:

60 **BUEYES** mestizos garantidos de trabajo, muy buen estado.
60 **NOVILLOS** muy mestizos, especiales de embarque de 580 kilos arriba.
50 **NOVILLOS** muy mestizos de 500 kilos, de 3 años, especiales para seguirlos engordando.
100 **NOVILLOS** muy mestizos de 2 1|2 a 3 años, de una sola marca, muy preparados para engorda.
150 **NOVILLOS** de 1 1|2, 2 y 2 1|2 años, Normandos y Holandeses en muy buen estado.
100 **VACAS** muy mestizas, gordas para Matadero.
30 **VAQUILLAS** de 2 1|2 a 3 años para lechería, muy mestizas Durham.
40 **LECHONES** gordos muy buena clase.
15 **TORUNOS** muy gordos, mestizos.
3 **TOROS HOLANDESES**, de gran sangre, de 3 años, garantidos para la reproducción.
15 **CABALLOS y YEGUAS** mestizas de percherón diestros de tiro y arado.
20 **POTRONES y POTRANCAS** mestizas y chilenas
20 **CABALLOS y YEGUAS** de silla de patrón.

Por cambio de explotación de la Hacienda San José de Marchigue, fundo de costa

200 **CABEZAS de ganado vacuno**, entre vacas paridas, vacas preñadas, vaquillas de 1, 2 y 3 años, novillos de 1 y 2 años; y
5 **TOROS HEREFORD** finos por cruzamiento procedentes del Criadero Popeta, padres de las crías y ganado menor arriba mencionado

IMPORTANTE

Los interesados que van de Santiago, deben tomar el tren de 9.13 A. M. y los que vienen del Sur, el ordinario de Chillán, para llegar a Chimbarongo a la 1 1|4 (en Chimbarongo cruzan los trenes) y en la tarde se regresa por los trenes que cruzan igualmente en Chimbarongo a las 6.40 y llega a Santiago a las 11 P. M.

DATOS Y PORMENORES EN NUESTRA OFICINA.

Pedro Donoso y Cía.

HUERFANOS 1225 — CASILLA 521 — TELEFONO INGLES 3451

Remate

DE LA PROPIEDAD AVENIDA GENERAL VELASQUEZ N.o 281

Minimum: Diez mil pesos

El 28 de Abril, a las cuatro de la tarde, en la Notaría de don Mariano Melo, Bandera 347. Por acuerdo de los herederos de don Pedro González saldrá a remate esta casa ante el partidor don Emiliano Llona. El precio se paga con cinco mil pesos al contado y resto tres meses. Bases en la Notaría.

CAJA DE CREDITO HIPOTECARIO

Remate judicial

El 5 de Mayo de 1924, a las 2½ P. M. se rematará en el Primer Juzgado Civil de Santiago la propiedad ubicada en la calle Placilla esquina con la calle de San Carlos (comuna de Ñuñoa) de esta ciudad.

MINIMUM: $ 36,966.67

que se enterarán: a) reconociendo $ 8,585.28, saldo de una obligación hipotecaria a favor de la Caja; b) con $ 10 mil al contado, en dinero efectivo; y c) con $ 18,331.39, a seis meses plazo.

Bases y antecedentes en la secretaría del Primer Juzgado Civil de Santiago.

Títulos en el Archivo de la Caja Hipotecaria.

VENDEDOR

a comisión, conocedor de la clientela en Santiago, especialmente en ramos de Paquetería y Tienda, necesita representante de casa exportadora alemana radicado en Valparaíso.

Dirigirse: CASILLA 68, Valparaíso.

NECESITO NIÑA PARA CIGARRERÍA, buena presencia. Brasil 79.

MUCHACHA NECESITO, ARTURO Prat 1392. A-25

NECESITASE COCINERA COMPETENTE. Págase buen sueldo. Compañía 2398. 27-A

EMPLEADA PARA COCINA, NEcesitase. Buen sueldo, Compañía 2809. A-27

NECESITO AYUDANTA COCINA, niña comedor. Morandé 791.

AYUDANTE COCINA NECESITO.— Carmen 56. Buen sueldo.

EMPLEADA COCINA, SERVICIO 2 personas, necesito. Arturo Edwards 1146.

NECESITO MAESTRA COCINERA. Pago buen sueldo. Delicias 2919. 26-A

FAMILIA 4 PERSONAS, NECESITA cocinera regular edad con recomendación. Estado 15. A-25

SE NECESITA EMPLEADA PARA la cocina. Manuel Montt 2466. 25-A.

NECESITO COCINERA, MATUCAna 966. 25-A.

NIÑA SEPA ALGO COCINA PARA casa matrimonio, necesito. San Ignacio 197. 25-A.

NECESITO COCINERA, BUENOS Aires 379. A-25

NECESITO COCINERA, BUEN sueldo, San Francisco N.o 669. A-26

NECESITO 30 COCINERAS, OTRAS plezas, comedor, buenos sueldos, Bandera 878, frente Zañartu. A-25

AYUDANTA COCINA SE NECESIta. Recoleta 481. A-26

NECESITO COCINERA Y NIÑA DE mano para poca familia. Tratar: 1 a 5. Claras 687. 29-A

NECESITO COCINERA; PAGO buen sueldo. Manuel Montt 2106. 25-A

COCINERA NECESITO RECOMENdada. Sueldo 50 pesos. Bueras 142. Casa F. A-25

COCINERA NECESITO, BANDERA 898, Restaurant. 25-A

COCINERA CON RECOMENDACION necesito. San Pablo N.o 3635. 25-A

COCINERA NECESITASE URGENte. Carmen 542. A-25

COCINERA COMPETENTE Y FORmal, necesita familia extranjera. Paga buen sueldo. Delicias 383. A—28

COCINERA COMPETENTE, TODO servicio, para el campo necesito. Marcoleta 520. 26-A

COCINERA, CON BUENAS RECOmendaciones, necesítase, Costanza 370, Los Leones. Presentarse por la mañana.

COCINERA NECESITO, BUEN Sueldo. Catedral 1686. 26-A.

COCINERA FORMAL NECESITAN 3 personas. Carmen 177. A-25

COCINERA Y PARA TODO SERvicio de 3 personas, necesito. Buen sueldo. Tratar de 2 a 5. Nueva de Valdés 1045 25-A.

COCINERA NECESITO, BUEN sueldo, Delicias 1625. A-26

COCINERAS DE MANO, PIEZAS, niñeras, necesito, magníficos sueldos. Bandera 339.

COCINERA PARA DOS PERSONAS, casa en bajos, se necesita. Buen sueldo. Maestranza 134. 26—A

COCINERA Y EMPLEADA DE SERvicio, recomendadas, para dos personas necesito. Parque Rorestal 342. 26-A

COCINERAS, NIÑERAS Y COMEdor, buenos sueldos necesito. Gálvez 106.

COCINERA POCO TRABAJO NEcesito. Puente 562.

COCINERA COMPETENTE Y MOzo para club, necesito. Chiloé 1142. A-26

OCUPACIONES (Necesitan)

JOVEN SERIO, $ 5,000 FIANZA, desea ocuparse cobrador. Santa Rosa 589, casa 2. 14o-A

OFRECESE JOVEN PARA OCUPAción decente, práctico en trabajos de oficina o vendedor casa comercial. Muy buenas referencias. — O. F. B. Casilla 81 D. 25-A

DIBUJANTE ARQUITECTURA exempleado Dirección Obras Públicas, recomendaciones, ofrécese a ingeniero, arquitecto, aquí, Valparaíso.— F. F., casilla 6046. 25-A.

CONCERTISTA Y PROFESORA DE piano desea tocar en buen biógrafo y dar clases. Santa Rosa 97 A-25

CHAUFFEUR COMPETENTE TOdas marcas, se ofrece particular o góndola. Calle San Luis 147.—2 B. V. 25-A

JOVEN DE PROVIDENCIA DESEA ocupación casa comercial, conocedor trabajos oficinas y ventas. Ofrece fianza. Alberto, Casilla 81-D. A-26

MODISTA COMPETENTE SE Ofrece para enseñar a cortar y coser, también corta trajes y los da en prueba: Precios módicos. Dirigirse: Ricardo Santa Cruz 541. A-25

¡COMERCIANTES! CONTADOR TItulado, precios bajísimos, llevará vuestra contabilidad; pagaréis menos impuesto sobre la renta. Sistema único autorizado. Cochrane 528. 26-A

JOVEN SIN VICIOS, DESEA OCUpación de segundo administrador o viñatero, con mucha práctica en todo trabajo de campo, actualmente trabajando en fundito propio. Dirigirse por carta: San Bernardo, 3 Acequias.—I. Meyer. 27-A

JOVEN DE CAMPO, CON BUENAS recomendaciones, se ofrece para cualquiera ocupación de fundo. Pedro Lagos N.o 610.—E. N. P. 25-A

LAVANDERAS OFRECESE, SAN Pedro 1311. 26-A

MILITAR JUBILADO HARIASE cargo administrar propiedades, aunque sea sólo por casa para vivir. L. E. B. Santa Rosa 217.

SE OFRECE NIÑA PARA LAS PIEzas, Almirante Barroso 59.

CHAUFFEUR JAPONES DESEA ocupación, buenas recomendaciones, para todas marcas, ofrécese. Dirigirse: San Antonio 29. 27-A

PERSONA HONORABLE, CON dos mil pesos, desea dirigir, administrar pequeña chacrita, quinta, etc. —L. L. Casilla 13 D. 26-A

SEÑORA DE RESPETO SE OFREce acompañar señora o cualquiera ocupación decente. Correo N.o 3.— A. M.

OFRECOME BUENA COCINERA, puertas afuera, C. Bulnes 624.

SE PRECISAN OPERARIAS Y ayudantas competentes, modas de señoras. Informes San Diego 180. 27-A

PANTALONERA CON MUESTRA necesito. San Antonio 378.

CHALEQUERA CON MUESTRA necesito. San Antonio 378.

AYUDANTAS PARA EL TALLER. San Antonio 378.

NECESITO COSTURERA MUY competente. Serrano 131. 26-A

NECESITO UNA JEFE PARA vestido, muy competente. Serrano 131. 26-A

NECESITO UNA AMA SIN NIÑO. Se paga buen sueldo. San Diego 1546. Casa 37. 27-A

COSTURERA PARA CASA DE FAmilia necesito. Compañía 2712.

NECESITO AYUDANTA PARA LA moda. Copiapó 725.

AMA DE LECHE NECESITO URgente. Delicias 1228 esquina Gálvez. 26-A.

LAVANDERA POR DIAS, NECEsito. Nataniel 128.

NECESITO BUENA DULCERA Tratar Chiloé 1851. A-26

NECESITO BUENAS APARADORAS, Arturo Prat 1519. A-26

BUENAS VESTONERAS NECESITO, presentarse con muestra. Delicias 2358. A-26

NECESITO AMA LECHE, 2 MESes. Tratar: García Reyes 70. A-27

NECESITO BUENAS AYUDANTAS moda. Matucana 33.

SERVIDUMBRES NECESITO URgente, buenos sueldos, Agencia Empleos. García Reyes 28. A-26

ANTIGUA AGENCIA EMPLEOS. República 34; señal, bandera blanca, en la puerta. ¡No confundir! Busca la bandera blanca. Necesito niñeras, cocineras, pieza, comedor, para casas aristocráticas, casas residenciales.

EMPLEADA CUIDAR GUAGUA ocho meses. Pago buen sueldo. Agustinas 1481. 25-A

NECESITO EMPLEADAS COCINA, piezas. San Diego 235. 45—A

EMPLEADA JOVEN O MUCHACHA para la mano, se necesita, buen sueldo, Argomedo 369, entre Lira y Maestranza. A-25

EMPLEADA DEL COMEDOR, CON recomendaciones, tratar de 2 a 4. Moneda 1744. A-25

NIÑERA CHILENA O EXTRANjera con práctica para cuidar guagua. Tratar San Antonio 532, de 4 a 6, inútil presentarse sin informes. 25 A

NIÑERA RECOMENDADA NECEsito, buen sueldo, Vicuña Mackenna 1298, frente a León Prado. 25 A

EMPLEADA PARA COMEDOR con recomendaciones necesitase en Independencia 741. 25-A

NECESITO NIÑA PARA AYUDAR servicio casa. Sueldo, 30. Baquedano 725.

NECESITO NIÑA PARA EL servicio. Prieto 1347 25-A

EMPLEADA DE PIEZAS COMPEtente y recomendada necesítase. — Huérfanos 1744. 25-A

NECESITO NIÑA PARA TODO SERvicio casa tres personas, buen sueldo Marcoleta 438. 26-A.

NECESITO NIÑA PARA TODO SERvicio, Vicuña Mackenna 341. A 25

SE NECESITA UNA NIÑA, CON buenas recomendaciones. Sastrería Cerri. Ahumada 218. 25-A

DOS EMPLEADAS NECESITO AV. Matta 875. 25 A

EMPLEADA PARA COMEDOR con recomendaciones, necesítase en Independencia 841. 26-A

EMPLEADA DE PIEZAS, REGUlar edad, necesita: San Diego 79. 25-A

EMPLEADAS DE MANO Y PIEzas necesítase. Delicias 1234. 25-A.

NECESITO EMPLEADA CON BUEnas informes. Casa extranjera. Carmen 98. A-25

NECESITO EMPLEADA QUEHACEres de casa, $ 40. Delicias 2542 J. 26-A.

SE NECESITA UNA EMPLEADA para las piezas. Alameda 2131.

NECESITO SIRVIENTE MANO. — Moneda 1645. 26-A.

NECESITO NIÑERA, CLARAS 491. 26-A.

NIÑA DE 12 A 14 AÑOS NECESITAse para ayudar quehaceres casa con puertas afuera. Agustinas 1441. 6-M.

EMPLEADA PARA EL SERVICIO de la casa, se necesita, Esperanza 752. A-27

BURRA BUENA LECHERA, CON cría, vendo, Carrión 1763. A-25

NECESITO MUCHACHITA, PARA poco servicio, Avenida Francia 1150. A-26

EMPLEADA PARA CASA EXTRANjera, necesito. Rosas 2024. A-26

NIÑA SE NECESITA PARA ATENder servicio a matrimonio solo. Independencia 510.

NECESITO UNA EMPLEADA COMpetente para oficina, buenas recomendaciones, Santo Domingo 1040.

SE NECESITA PARA EL SERVICIO una niña. Maipú 746. 26-A

SE NECESITAN NIÑAS, COMPEtentes en la Fábrica de jokey y sombreros y un joven con buenas recomendaciones, que desee aprender un oficio. San Pablo 2739. 26-A

NECESITO MUCHACHA O NIÑA joven, para ayudar la cocina. Pensión Manocho 2831.

NECESITO NIÑAS PARA COMEDOR. Pensión, San Pablo 2470. 26-A

NECESITO NIÑA PARA LAS PIEzas, recomendada. Cochrane 256. 26-A

TODA CLASE SERVIDUMBRE encontrará inmediatamente en la Oficina de Empleos. Cueto 456.

NECESITO COCINERA Y EMPLEAda de mano. San Francisco 697. A-27

NECESITO EMPLEADA FORMAL poco servicio. A. Barroso 975. 26-A

NECESITANSE NIÑAS PARA MEsas. Pensión: Sotomayor 102. 27-A

NECESITO MUCHACHA QUE SEpa cocinar. Avenida Matta 1131. A-26

EMPLEADA COCINA, PUERTAS afuera, necesítase. García Reyes 763.

NECESITO 20 COCINEROS, 10 NIñas mano, urgentes, buenos sueldos. Oficina de Empleos, Cueto 456.

NECESITO COCINERA PARA tres personas solas. Maipú 9; A-26

RESPUESTAS A NUESTROS LECTORES

LAS PERSONAS CUYAS CONSULTAS NO APAREZCAN RESUELTAS EN EL DIARIO, SERAN ATENDIDAS PERSONALMENTE POR EL REDACTOR DE LA SECCION, LOS DIAS LUNES, MIERCOLES Y VIERNES, DE 5 A 5.30 DE LA TARDE.

TRAGEDIA Y COMEDIA

Porfiados.—Santiago.

¿Dónde y cuándo se representaron las primeras comedias y tragedias?

Las primeras manifestaciones artísticas de esta naturaleza, parecen datar de la antigüedad griega. Reunidos los cultivadores primitivos, después de la vendimia, ante el altar de Baco, entonaban en su alabanza himnos religiosos, dándole gracias por los beneficios recibidos. Al mismo tiempo, y como ofrenda al Dios de las vidas, inmolaban un macho cabrío en sus aras, por lo que tales himnos fueron denominados tragedia, palabra compuesta cuyo significado equivale a canción del macho, y de donde con leve alteración se formó la voz tragedia, que hasta hoy se aplica el género superior de las composiciones dramáticas.

Tepsis y Frínico, contemporáneos de Pisistrato, a quienes se atribuye la invención de la tragedia, regularizaron los coros y entrecortaron el canto con alguna narración recitada por el corifeo o jefe del coro.

Esquilo, unos quinientos años antes de Jesucristo, introdujo en las representaciones dos o tres actores más; hizo de la fábula o recitación, la parte principal del poema trágico, estableció una relación íntima entre el drama y el coro y con la invención de las máquinas y decoraciones escénicas dió, aproximadamente, a la tragedia, su forma actual.

La comedia parece derivar, asimismo, de las canciones entonadas en alabanza de Baco durante las fiestas dedicadas a esta divinidad. Una sola persona cantaba los versos y los demás danzaban a su alrededor, modulando a intervalos el tema o estribillo. Luego se introdujo la costumbre de repetir semejantes fiestas en los pueblos y pequeñas aldeas de Grecia, recorriéndolas en carros y bajo el disfraz de sátiros, silenos y pastores. De aquí el nombre comedia, cuya etimología deriva de las voces griegas come y ode, palabras que, respectivamente, significan aldea y canto.

ARRIENDOS Y SUB-ARRIENDOS

Suscriptor.—Santiago.

1.o Alguien me sub-arrendó, hace muchísimo tiempo, un local y en él instalé un puesto de carnicería.

El aspecto ruinoso de esta propiedad ha merecido algunos reparos a los señores inspectores de la Ilustre, y es, con este motivo, que me permito molestarlo, para que se sirva indicarme quién debe correr con los gastos que originen las reformas exigidas por la Municipalidad.

2.o Este contrato fué hecho ante un abogado. ¿Tiene valor legal, cuál está, o necesita de alguna otra formalidad?

1.o Con arreglo a las disposiciones del número 2.o, del artículo 1924, del Código Civil, el arrendador contrae, para con el arrendatario—entre otras obligaciones—la de mantener la casa en estado de servir para el fin a que ha sido arrendada.

Esta obligación, añade el 1927, consiste principalmente en hacer durante el arriendo, todas las reparaciones necesarias, a excepción de las locativas, o sea, aquellas que ordinariamente se producen por culpa del arrendatario, o de sus dependiente, como descalabros de paredes o cercas, albañales, acequias, roturas de cristales, etc.

No es, pues, sino el arrendador quién está obligado a costear las reparaciones que exige la Municipalidad; y al decir arrendador, me refiero, naturalmente, a la persona con quien usted ha celebrado el contrato.

El dueño, jurídicamente, se halla en absoluto desligado de usted, y deberá entenderse para estos efectos, con la persona con quien, a su vez, ha celebrado otro contrato de la misma naturaleza.

2o Tiene valor legal, porque el arrendamiento es un contrato que no requiere para su perfeccionamiento, sino de la voluntad de las partes que en él intervienen.

ZENON.

Casa RESIDENCIAL EXTRANJERA

Alvarez 710, Viña, frente estación, ofrece lujosos departamentos y dormitorios, con pensión de primer orden, para familias o caballeros. Baños y todo confort. A—25

La Farmacia Fanta

ES LA QUE MEJOR ATIENDE A LOS DEPORTISTAS

MAESTRANZA ESQUINA DIEZ DE JULIO

SANTIAGO

SEÑORA HONORABLE, CON MUY buenas recomendaciones, ofrécese para administrar cité decente. Dirigirse: Sotomayor 928. Tratar: de 1 a 2 P. M.

OFRECESE CHAUFFEUR PRACTIco, joven, español, para camiones de carga o góndola Ford. Tratar: Pedro Lagos N.o 1193. A 26

OFRECESE SEÑORITA FORMAL hacer masajes y colocar inyecciones a domicilio. Dirigirse por carta, Esperanza 60, casa 20. A-26

JOVEN SIN PRETENSIONES, SE ofrece como principiante de oficina con conocimientos de contabilidad y dactilografía, buenos informes. Cartas: a U. L. M.

SE OFRECE UN MATRIMONIO para cuidar casa o cualquier otra cosa, actualmente trabajando en el Hipódromo Chile N.o 1296.

SEÑORA CON HIJA GRANDE, ofrécense para atender manejo casa de caballeros, sabe bien cocina, aquí o fuera de Santiago. Herrera N.o 137.

SEÑORA OFRECE SUS SERVICIOS y acompañar caballero u obrero. Dar domicilio: M. L. Correo 7.

JOVEN DECENTE, CASADO, DEsea ocupación de oficina o casa mayorista, con buen certificado. San Isidro 570. Interior 6.—H. V.

JOVEN PRACTICO EN ABARROtes, venta al detalle, se ofrece, con buenas recomendaciones. Por carta: C. Jiménez. Toesca 2532.

ENOLOGO-VITICULTOR, EXTRANjero, tomaría viña a medias, asegurando triplicar producción. Por cartas: L. D. T. Nataniel 1870 N.o 1.

JOVEN, 6.o AÑO HUMANIDADES, desea una ocupación decente, aquí o cualquier parte.—H. C. Correo 7.

SE OFRECE HOMBRE SERIO PAra aseo de casa; buenos informes. —C. Bulnes N.o 1624.

CUISINIER PRATISSIER AYANT carret s'offre a famille distingué. —J. D. Correo Central.

OFRECESE MATRIMONIO EXtranjero, solo administrador vitivinicultor activo, competente, ocupación decente. Manuel Infante 1012.

SE OFRECE JOVEN EMBALADOR a casas mayoristas. Correo 9.— Julio S. Montenegro.

SE OFRECE HERRERO PARA fundo, práctico compostura, toda herramienta; buenos informes. Madrid 1577.

SEÑORA JOVEN, LLEGADA Frontera, entendida negocio, solicita cualquier ocupación decente; buenos informes. Dirigirse: Chacabuco 538.

BOTICAS: EMPLEADO, 12 AÑOS práctica, ofrécese en ésta o provincias.—G. Avila. Club Hípico 1251.

COBRADOR PRACTICO, CON fianza, ofrécese.—F. López. Juárez 754.

OFRECESE COCINERA, SEÑORA respeto, y con práctica en su oficio, suplente o de firme en casa particular. Prefiero puertas afuera.—S. S. Correo 2.

OFRECESE JOVEN DECENTE, buena presencia, para puesto de confianza.—M. M. Correo 2.

OFRECESE MOZO JOVEN, BIEN presentado. Prefiero puertas afuera.—R. R. Correo 2.

SEÑORITA, PROVINCIA, JOVEN, recomendada, ofrécese para plezas o cuidar niñitos, casa distinguida. Dirigirse: L. W.—Correo Central.

OPORTUNIDADES PARA FAMILIAS

TEJIDOS DE PUNTO, TRAJES, Pafetoes, chombas lana, realización, especialidad sobre medida. Fábrica San Diego 212. Abril 31

COLOCADORES REPACCION A DOMIcilio San Diego 9. A-30

ANILINA ALEMANA "ARCO IRIS" Se recomienda esta anilina por ser la más barata, pura y concentrada, preparada especialmente para teñir en la casa toda clase de ropa usada y tejidos de seda, lana, hilo, algodón y mezclados. Tiñe muy bien carpetas, colchas, cortinas y alfombras. No necesita ácidos ni sales para fijar el color. Su instrucción es la más fácil que se conoce. Tiña colores muy puros y hermosos. No destruye los tejidos ni los mancha. Precio del paquete: $ 1. Provincias: $ 1.20. Bandera 140, oficina 4. M 29

NOTABLE INVENTO: MAQUINIta "Alfa" para zurcir y marcar medias y ropa blanca. Reemplaza eficazmente el zurcido a mano. Puede usarla un niño. Vale $ 5. Provincias, $ 5.60. Bandera 140. Oficina 4. 8-Mayo.

SE VENDE UNA BANDURRIA Y toda clase de ropa fina para señoras y caballeros. Santo Domingo 1715. M-23

RICA CAPA NUTRIA VENDESE DE ocasión. Huérfanos 1905. 25-A

OCASION: TRAJES SEÑORAS, SEñoritas, caballeros, nuevos, usados. Mapocho 2524. 29-A

MODAS, SAN DIEGO 922. HAGO Y confecciono toda clase de trajes y abrigos. Precios módicos. 26—A

PRESTAMOS DE DINERO

DINERO EN HIPOTECAS AL MAS bajo interés, facilito cualquier cantidad negocios rápidos. Carlos Blin Carrasco. Morandé 65. Casilla 629. 22-Junio.

DINERO AL MAS BAJO INTERES facilito sobre hipotecas. Anticipo fondos para cancelar deudas. Arreglo títulos. Comisión módica. — Julio Pelissier, Morandé 283. A-25

EMPRESA CINEMATOGRAFICA DE Propaganda Comercial, necesita socio capitalista. Casilla 4338. Valparaíso. 25 A

CON 50,000 PESOS MAS O MENOS desea comprar o asociarse activamente en negocio o industria, caballero alemán. Diez de Julio 318. 25-A

$ 5,000 TENGO DISPONIBLE PARA asociarme a pequeña industria. P. N., Correo 5. A—28

SOCIO CON CAPITAL DE $ 2,000, necesito para un restaurant de mucho porvenir. Franklin 1475. 26-A

SOCIO $ 5,000, BUSCO PARA reemplazar capitalista actual, enfermo. Negocio deja 40 o|o mensual. San Diego 1849. 26-A

NECESITO $ 10,000, SIN INTERvención de agentes, después de $ 6,000, a la Caja Hipotecaria, por buena propiedad, excelente ubicación en esta. Pago uno por ciento mensual de interés. Ofertas a Casilla 2624. A-29

SOLICITO $ 30,000 EN 2.a HIPOteca, buena propiedad en Santiago. J. Miranda G., Correo Central.

SOCIO CON ALGUN CAPITAL, necesítase, para restablecer botica. Delicias 2816.

SOCIO DISPONGA $ 5,000 OBTENdrá 40 o|o mensuales, reemplazando capitalista enfermo, negocio industrial porvenir. San Diego 1849. A-25

PROFESIONALES

ZURCIDOS INVISIBLES, NOTAble zurcidor japonés. Especialista único. Especialidad en viraduras, transformaciones. Son perfectas. San Diego 228. Teléfono Inglés 667. 2-Mayo.

TAGO CLASES DE BORDILLO, FRIbolite, malla y bordado. Echeverría 975. 3-M.

CONDOR 1158, CASA ANTIGUA única especialista, zurcidos invisibles. Jersey sedas, viraduras, hechuras. Transformaciones garantidas. Mayo-8

Mme. BORDEAUX, ZURCIDORA, tejedora. Especialidad en toda clase zurcidos. Recibe órdenes en San Diego 186. Admite viraduras, transformaciones. J 30

Mme. MERY, ESPECIALISTA ZURcidos invisibles. Trajes señoras, caballeros. Se hacen, reforman, compostura, limpiados a vapor y aplanchados. Recibo hechuras con materiales de primera, desde $ 70. Carmen 7. Mayo 15

CONTADOR TITULADO CON MUcha práctica y referencias de primer orden, se encarga de inventarios, liquidaciones, organización, balances y teneduría de libros de toda clase de contabilidades Dirigirse a Huérfanos 1252, Juan Escobar W., de 10 a 12 y de 2.30 a 5. 26-A.

ZURCIDOS INVISIBLES. VIEO sobretodos, ternos. Nueva York 75. 26-A

PROPIEDADES

GRAN CASA DE TODA COMODIdad en bajos, en perfecto estado, 20 por 75 metros, en Gorbea, inmediato Avenida España, tiene además buena casa de renta. Vendemos en $ 115,000 de gran ocasión. Greene. Teatinos 86. A-26

VENDO CASA CON SIETE PIEzas, parrones, limones, límites urbanos. Eucaliptus 557. 25-A

COMPRO CASA AL CONTADO 20 a 25,000 pesos. Dirigirse a O. L., Casilla 13022. A-28

COMPRO CASA. PAGO $ 20,000. — Tratar, San Antonio 420. 25-A.

ESPLENDIDA CASA EN ALONSO Ovalle frente a la manzana residencial. 2717, metros de frente. Magnífico edificio moderno de dos pisos. Vendemos en sólo $ 160,000. Greene. Teatinos 86. 25-A

17 o|o PRODUCE ESPLENDIDA Propiedad en muy buena situación, 3 cités, 20 casas y almacén, 20 por 60 metros. Edificio moderno, dos pisos, concreto. Produce $ 33,000. Precio $ 200,000. — Greene. Teatinos 86. 25-A

17 o|o PRODUCE ESPLENDIDA Propiedad en muy buena situación, 3 cités, 20 casas y almacén, 20 por 60 metros. Edificio moderno, dos pisos, concreto. Produce $ 33,000. Precio $ 200,000. — Greene. Teatinos 86. 25-A

VENDESE VALI SA PROPIEDAD de renta, mucho porvenir. Maruri 754-10 a 11 A. M. 25-A

$ 32.000, VENDO CASA CENTRAL. Libertad N.o 160, 5 piezas, hall, luz, alcantarillado 10 x 20 metros, 10 mil contado saldo largo plazo. Dueño: 10 a 11 y 4 a 6. 26-A.

EN CISTERNA, PARADERO VILLA Italia, se vende quinta con chalet, luz eléctrica, agua potable y corriente, carros a la puerta. 20 x 80. Dirigirse a casilla 3318. J. B. R. 27-A.

ESPLENDIDA PROPIEDAD EN LIra a pocos metros de Alameda, compuesta de 22 magníficas casas recientemente refaccionados a todo costo.— 900 m2 con gran frente. Vendemos en $ 170,000. — Gran ocasión. Greene. Teatinos 86. 26-A

220.000, PROPIEDAD FLAMANTE consta de 11 chalets modernos, produce el 12 o|o, todo arrendado, es ganga. Santa Elena 1185, 1|2 cuadra de Matta. Su dueño. 25-A.

ESPLENDIDO SITIO SE VENDE, en el Llano Subercaseaux, plantado, 66x11 1|2. Tratar Avenida Subercaseaux 900. A-26

$ 7,000, VENDO CASA CALLE Lourdes. Tratar: Aldunate 482. 27-A

$ 32,000, VENDO CASA RENTA EN E. Ramírez produce $ 550 mensuales, tratar, San Diego 1118. 28 A

EN MAIPU, QUINTA DE SEIS MIL metros, muy bien plantada, cerrada y en situación central; con casa para cuidador, vendo de ocasión. Dirigirse a Casilla 323. Santiago. A-27

COMPRO PROPIEDAD HASTA 20 mil pesos al contado, con bastante fondo, desde Pedro Lagos al Sur, prefiero con edificio antiguo y barrio Matadero. Indicar superficie a Casilla 7040. 25 A

$ 37,000 VENDESE CASA RECIEN terminada, tres dormitorios, escritorio, salón, comedor, hall, baño y dos patios. Buenos Aires 256.

EN LINDA ESQUINA, BARRIO muy comercial, vendo, gran bodega, frutería, verdulería, pensión, patente bebidas alcohólicas, ventas comprobadas. Pío IX, esquina Dardignac.

COMPRO CASA ALREDEDOR DE $ 50.000.—C. Cea, Avenida Portales 2789.

QUINTAS Y SITIOS CON FACILIdades de pago, vendo, Avenida Subercaseaux, Población San Nicolás, Paradero N.o 11, carros Cisterna. —Federico A. Reyes. Huérfanos 1235.

$ 3,000, SITIOS, SITUACION DE porvenir, con facilidades de pago, vendo en calle San Luis y Camilo Henríquez, Villa Santa Elena, prolongación líneas tranviarias, Carmen-Lira y Maestranza-Vicuña Mackenna.—Federico A. Reyes. Huérfanos 1235.

$ 25,000, OCASION, ESPLENDIDOS departamentos, dos piezas baño, servicios, torre mirador, dos patios mosaico y bonito jardín, a dos cuadras de Avenida Subercaseaux, paradero N.o 11, carros Cisterna.— Federico A. Reyes. Huérfanos 1235

¡INDUSTRIALES, COMERCIANtes! $ 8 metro sitio esquina, 1,700 a 4,700 m2. Eduardo Matte, a una cuadra de calle Franklin.—Federico A. Reyes. Huérfanos 1235.

$ 8,500 VENDO SITIO CENTRAL. Carros puerta. Irarrázaval 1336. Dueño. San Pablo 1939. 26-A

ROPA HECHA

ROPERIA "LA CANTABRICA", ESmeralda 863, ofrece precios de costo Ternos, trajes de niños todas [illegible] casimires extranjeros, cortes de moda, paletones, pantalones. Todo desinfectado. N-O

ROPERIA ANDRES BELLO NUMEro 601, esquina Recoleta, ofrece ternos, paletones, ambos, pantalones, ternos de niños, sombreros, calzado: precios baratísimos; todo desinfectado. N|O.

LA CASA VERDE REALIZA TERnos, ambos, paletones, pantalones, botones, sombreros, facilidades de pago. Sección especial de abrigos y ternos flamantes, corte de Moda. Esmeralda 817, al llegar a San Antonio. N-O

LA CANTABRICA, ESMERALDA 863| Casa liquidadora de saldos. Surtido completo en sombrerería, zapatería, camisería y ropa interior. N-O

ROPERIA LA VEGA, ANDRES BEllo 694. Ofrece en baratura ternos, ambos, paletones, pantalones, sombreros calzado, todo desinfectado. N|O

ROPERIA, MANUEL RODRIGUEZ esquina San Pablo, ofrece en baratura ternos, ambos, paletones, todo de ricos casimires surtidos, colores para todas medidas; sombreros, calzado, desinfectados. N|O

REMATES

SANCHEZ, CAMPANELLA, EFECtúan remates abarrotes, menajes, compran. Reciben consignación. Matucana 717 B. 7-M

JOY REMATES A DOMICILIO, compro saldos mercaderías, recibo muebles y mercaderías a consignación. — Anticipo dinero. — Julio Vargas. San Diego 358. 26-A

EL 10 DE MAYO, A LAS 3 P. M., se rematará la propiedad, Matucana 833. Minimum: $ 32,100; antecedentes. Secretaría 3.er Juzgado Civil. Julio Ossandón con Rojas. 25-A

REMATE COMPRA-VENTA NEGOcios efectúo, Castillo, Maipú 681 A-27

SEÑORITA

desea aprender la MODA en casa particular o señora modista de respeto.

Ofertas: M. A., Casilla 3162.

SEÑORITA APRENDIZA PARA UN taller fotográfico-industrial, se necesita. Es necesario que sea persona activa y trabajadora, algo instruída y que no viva muy lejos. San Isidro 217. 25-A

DACTILOGRAFA COMPETENTE, sepa redacción, preciso. Galería Alessandri 16 A., de 9 1|2 a 11 A. M. 25-A

SE NECESITA MAESTRA COMPEtente para la moda, trabajo todo el año. Manuel Montt 2466. 25-A.

SE NECESITA AMA DE LECHE. Renglfo 725, Casita 17. 25-A.

BUENA COMFOSTURERA, SE NEcesita. Estado 35. 26-A.

SE NECESITAN APARADORAS PAra trabajar adentro y afuera de la fábrica. Cortadores de Forros. Fábrica de Calzado La Isleña. Ricardo Santa Cruz 755. 26-A.

PIANISTA COMPETENTE BAILES, selecto repertorio, ofrécese recepciones, centros sociales. Nueva Valdés 373. 26-A.

NIÑA APRENDIZ PARA HACER sobres, necesito. Sotomayor 736. 25-A

**NECES

SECCION MERCADERIAS

HOY VIERNES 25, A LAS 2 P. M.

POR DECRETO DEL 2.o Y 5.o JUZGADOS CIVILES EN VARIAS EJECUCIONES; COMPAÑIAS DE SEGUROS; JUZGADO ESPECIAL DE APELACIONES Y CONSIGNATARIOS

—: HAY :—

114 Docenas guantes manillas algodón y seda.
750 Gruesas elásticos para cuellos.
40 Docenas corbatas tejidas.
442 docenas colleras para puños.
72 Docenas medidas para sastre; 80 metros Patín; 100 metros género para cortinas, casimires de lana para hombre y señora, ambos para hombres en casineta.

Gran variedad de papeles finos para empapelar, pintura blanca de zinc, 3 y 4 estrellas. Aceite importado marca "Corona".

800 Planchas fierro galvanizado inglés de 10" para techo. Azarcón en polvo; 15 tambores fierro para ácidos o aceite de 400 litros cada uno; Romanas de plataforma marca "Fairbanks"; picaportes, clavos de alambre y tornillos de diferentes números.

A LA VISTA DESDE HOY

VICTOR ARAYA L.,
MARTILLERO DE HACIENDA.

RIVAS Y CALVO

3110 - HUERFANOS - 3110

HOY VIERNES 25, A LAS 2 P. M.

POR CAMBIO DE RESIDENCIA

—: HAY :—

Soberbio Lindo moblado de nogal francés, estilo Luis XV forro brocato de seda, compuesto de un sofá, 2 sillones, un Bergere y 6 sillas; magnífico espejo con consola, cortinajes de seda, alfombra inglesa de centro, columnas y estatuas de mármol, cuadros al óleo, mantón de seda, cojines, platos de Sévres, pebetero de bronce, polich y jardineras de porcelana, lámpara eléctrica, etc.

HALL.—Juego de muebles estilo inglés enjuncados y tapizados en cuero, compuestos de un sofá, sillón fijo, uno de balanza y 4 sillas; mesa de centro, alfombra de una pieza, chodpinos, cojines, paragüero con espejo, farol eléctrico, jarrón de porcelana, pedestales, jardineras, cortinas de hilo, etc.

ESCRITORIO.—Juego de muebles de cuero, estante para libros, escritorio ministro, sillón de balanza de caoba, platos de colgar, alfombra de centro, sillas, cuadros al óleo, grabados, lámpara eléctrica, piezas de cobre, figuras de bronce, mesa para maquina de escribir, etc.

COMEDOR.—Lindo amoblado estilo inglés con marquetería, compuesto de aparador bajo con espejo, trinche y vitrina con cristales biselados, mesa de extensión y 12 sillas asiento tapizado, cortinajes, mesas, jardineras, alfombra de centro, platos de colgar, lámpara eléctrica, cuadros al óleo, **servicio de porcelana completo para 12 personas,** cristalería, **fuente de plata.** Tapas para lunch, fruteros, picleras y objetos de plaqué.

DORMITORIO.—Espléndido juego de muebles de roble americano, compuesto de ropero de 2 cuerpos, toilette, chiffonnier y 2 veladores, todo con cubiertas de cristal; catres de bronce con sommier, cortinas, muebles de asiento, alfombra de centro.

OTROS DORMITORIOS.—Juegos de muebles estilo inglés con ropero, peinador y velador, **guardarropas de cedro,** cómoda suelta, alfombras, lámparas, peinadores, sillas, colchones, etc.

BAÑO.—Tina de fierro enlozado, calentador de cobre, lavatorio desagüe, espejo marco laqué, urinario, lluvia, repisa de cristal, etc.

COCINA Y VARIOS.—Cocina a carbón y a gas, mesas forradas, servicio de loza, jardineras, plantas, **biógrafo para niño,** servicio de lavatorio, cajas, mesas sueltas, batería de tarros para despensa, etc.

A LA VISTA HOY JUEVES, DE 2 A 6 Y VIERNES DE 9.30 ADELANTE

Carlos Rivas Vicuña—Arturo Calvo Mackenna.
MARTILLERO DE HACIENDA.

DE MERCADERIAS SURTIDAS

1,000 PLANCHAS DE FIERRO GALVANIZADO USADO.

1,000 ROLLOS DE PAPELES PINTADOS

UNA MAQUINA SOLDADORA AUTOGENA

AGUSTINAS Núm. 865

SECCION MERCADERIAS

HOY - Viernes 25 del Pte. a las 2 P. M. - HOY

Por cuenta del Seguro, y Orden del 5.o Juzgado Civil

—: HAY :—

1,000 Planchas de fierro galvanizado para techo de 10 pies y de un uso.

1,000 Rollos de papeles finos, cuero estampados en diversidad de colores.

50 quintales de pintura Zinc Dos Estrellas y Tres Estrellas.

Aceite de linaza cocido marca Corona, mercaderías de mercería, paquetería.

200 docenas de guantes calados, 750 gruesas de elásticos para cuellos, Romana Fairbank de 300 a 2,000 kilos, sin uso.

Rejilla de alambre para gallinero y estucos.

Medias para señoras, Géneros de hilo y de algodón para vestidos, alfombras de tripe cortado.

Abarrotes en aceite Betus, y otras marcas, Salmón, conservas surtidas nacionales y extranjeras, etc., etc.

Por cuenta del Seguro

UNA MAQUINA SOLDADORA AUTOGENA COMPLETA, UNA TIJERA PARA FIERRO PLANO Y REDONDO, DOS BANCOS IMPORTADOS

500 Rollos de alambre negro para pasto del N.o 14.
Fierro liso galvanizado del N.o 26 y 24.
200 Docenas de palas con mango. Tambores de fierro, etc., etc., etc., etc.

A la vista, desde hoy.

VICTOR ARAYA L.
Martillero de Hacienda

2 VACAS HOLSTEIN FRIESIAN

finas, de gran producción de leche, inscritas en Sociedad Nac. Agricultura una de cilas importada de Holanda y que están cubiertas por el toro fino de la Quinta Normal.

Se rematarán hoy Viernes en la FERIA EDO. RODRIGUEZ Y CIA., CALLE ANTOFAGASTA.

EL TATTERSALL

GRAN REMATE

DE ANIMALES Y EXISTENCIAS DEL FUNDO SANTA FILOMENA

ESTACION VILUCO DEL FERROCARRIL DE PAINE A TALAGANTE

EL SABADO 26 DE ABRIL

se rematará, por cuenta de don Arturo Besa R., por entrega del fundo, lo siguiente:

ANIMALES

180 VACAS PARIDAS, de lechería, seleccionadas durante muchos años; **220 VACAS SECAS,** cubiertas o servidas; **150 BUEYES DE TRABAJO,** nuevos y en muy buen estado; **15 TOROS** de muy buena procedencia; **50 VAQUILLAS** de 2 y 3 años; **20 NOVILLOS,** de 2 y 3 años; **30 TERNERAS** de año; **80 TERNEROS** de año.
100 OVEJAS GORDAS.
EL POTRO CHILENO "ACULEGUANO" de 10 años, manso, muy bien arreglado y garantido para la reproducción; **4 YEGUAS CHILENAS,** mansas de montura, hijas de CAMBUCHO.
1 POTRO MULATO BELGA de 7 años; **1 POTRO COLORADO PERCHERON** de 7 años.
1 POTRO SHIRE NEGRO de 5 años. Estos tres potros son diestros de tiro solo, de carretón, arado o rastrillo de pasto, sanos y garantidos para la reproducción.
36 YEGUAS DE CRIA y de servicio; **20 CABALLOS** de patrón, de coche y de servicio; **30 POTRONES Y POTRANCAS.**

MAQUINARIAS Y ENSERES

1 Trilladora Case; 1 Trilladora Garret; 1 Motor Case de 8 HP.; 1 Motor eléctrico trifásico General Electric Co. de 25 HP. (220 volt. 62 amperes); 1 Motor eléctrico de 6 HP.; 1 Sembradora Deering; 1 Sembradora Massey Harris; 1 Sembradora Moline Plow Co. para alfalfa; 2 Desmalezadoras Ventzky; 2 Rastrillos; 1 Cilindro Thomas Corbett para moler terrones; 3 Segadoras de trigo Deering; 2 Segadoras de pasto Deering; 2 Segadoras de pasto Mac Cornick; 1 Ensiladora Ohio de 8" con 14 mts. de tubos; 1 Desgranadora de maíz Keystone a motor con elevador; 1 Picadora Bajac para zapallos forrajeros; 1 Harneadora Boby a motor; 1 Harneadora Boby a mano y otra Cock.

1 Tractor Oil Pull, 16-30 HP.; 1 Rastra de tractor de 40 discos; 1 Arado Oliver de 4 discos; 1 Arado de 4 puntas y 1 de 3 puntas Grand Detour para tractor.

1 Arado Oliver de 3 puntas; 2 Arados Coc Shutt de 3 puntas; 9 Arados Coc Shutt de 2 puntas; 1 Arado Oliver de 1 punta marca Cuervo para vegas; 4 Arados Ransomes de 1 punta; 3 Arados corrientes; 4 del 19 1|2 y 3 del 19; 12 Arados Howard de 1 punta; 2 Arados Deere de 3 ruedas, de 1 punta para vegas; 1 Arado acequiador Floward; 1 Arado acequiador corriente; 5 Arados de ancla limpiadores de porotos; 1 Arado Rud Sack Z H 6 y uno Z H 9; 1 Aporcadora Planett; 2 Cultivadoras Planett; 5 Cultivadoras de 4 puntas; 10 Rastras de clavos; 1 Rastrillo sandialero; 1 Pala buey con ruedas y 1 sin ruedas.

24 Carretas piarinas y enserradoras, rayos de espino de repuesto; 2 Carros de fierro de 4 ruedas Electric Wheel; yugos carreteros y aradores, cuartas.

Utiles de labranza, palas, picotas, chuzos, cadenas, cuartas, cuñas; 1 cable de alambre de 1|2"; cables enserradores, hachas y combos; útiles de lechería, baldes, decálitros, litros, refrigeradores, etc. Repuestos de varias maquinarias, cañerías, curvas, codos, uniones, tees, disminuciones, correas, pelo camello, de suela, de balata, de goma; 2 campanas, roldanas, gata de tornillo; 1 tecle de 5 toneladas; 1 transmisión de 2 1|2" por 4.60 metros con sus poleas y caballetes; 1 transmisión de 1 3|4" por 3 metros con sus poleas y caballetes, poleas de repuesto; 4 Romanas; 1 Sierra para leña, con banco; 1 banco para esmeril; 1 torno para carrocero; 2 carros Decauville, línea y durmientes; 1 Fragua completa; 1 Taladro para mecánico.

1 Coche americano Bardeau; 1 Breack de 12 asientos Bardeau; 1 Breack de 8 asientos 1 Victoria con llantas de goma, arneses; 3 coches de 2 ruedas y una carretela.

1 Caja de Fondos; 1 Prensa de copiar, mesa para id.; escaños; muebles de asientos y algunos artículos de menaje; 3 tambores de fierro para petróleo crudo; 6 lámparas Lux; 1 lote de cal para abono; 1 lote de ladrillos para drenajes o construcciones.

Habrá tren especial de Paine a Viluco combinando con el tren que sale de Santiago a las 8.30 y con el que sale de Talca a las 5.25 A. M. En Talagante, el tren del ramal combina con el que sale de Santiago a las 8 A. M. y con el que sale de Melipilla a las 6.42 A. M. Hay combinación especial para el regreso a los mismos puntos a las 5.28 por el tren del ramal y por uno especial a Paine.

El almuerzo se servirá de 1 a 1 1|2 para reanudar el remate inmediatamente después.

EL GERENTE.



HOY Viernes 25 a la 1.30 P. M.

Se rematarán en nuestro local de ferias

Por entrega de la Hacienda "EL PEÑON" (Puente Alto) del señor Hernán Rivera

200 VACAS DURHAM PARIDAS, muchas de ternero chico, todas lechándose y dando 8, 10 y 12 litros de leche al día, sanas, nuevas y muy buena clase.
100 VACAS DURHAM PREÑADAS, algunas al parir, igual clase que las anteriores.
80 VAQUILLAS DURHAM, de 1, 2 y 3 años, muy mestizas.
100 BUEYES DE TRABAJO, buenos y garantidos de trabajo, nuevos, algunos especiales, muy reco-

90 VACAS DE CRIANZA, algunas de lechería.
80 VAQUILLAS DURHAM, de 2 y 3 años.
25 NOVILLOS de 1, 2 y 3 años, buena clase.
5 TERNEROS, vaquillas y lechones.
3 TOROS DURHAM.
80 CABALLARES de silla de patrón, servicio, arado y potrones y potrancas en actual remplaje en la Hacienda.
20 MULAS de 1.38 altura, muy buena clase y calidad, sanas y nuevas.
40 VAQUILLAS HOLANDESAS, de 2 y 3 años, procedencia muy lechera.
1 POTRO chileno, 4 años, garantido reproducción.

Llegados de La Calera, del Criadero "La Peña"

6 TOROS DURHAM, de 2 años, listos para el servicio, hijos de Toros finos y de vacas seleccionadas del Criadero.

DE OTRAS PROCEDENCIAS

GANADO GORDO especial para **Matadero** llegado de Freire, Mulchén, Osorno, Temuco, Angol, Chacayal etc., **VACAS, NOVILLOS y BUEYES GORDOS.**
NOVILLOS, VACAS Y CRIANZA, para engorda.
CABALLARES DE SILLA y servicio y algunos cocheros.

EDUARDO RODRIGUEZ y Cía.

REMATE

El 2 DE MAYO de 1924, a las 5 P. M., ante el árbitro don Carlos Salinas O., **Bandera 239,** se rematará la propiedad ubicada en **San Diego 255,** por el mínimum de **$ 68,795.00. Autos,** José M. Varela con Gustavo Ferraris.

Bases y antecedentes en Bandera 239, Oficina del Abogado don Antonio Planet.

Títulos en la Caja Hipotecaria.

C. COVARRUBIAS, Secretario.

Remate de Prendas de plazo vencido

Hoy Viernes 25 de Abril, a las 9 A. M., el martillero señor Aldunate rematará en la **Casa de Préstamos "LA CHILENA", calle Castro N.o 506,** las prendas no rescatadas y comprendidas entre los números 6,123 a 10,707 y 11,988 a 14,270.

Hay: relojes y cadenas de oro y plata, catres de fierro con bronce, colchones, sommiers, máquinas de coser de mano y de pie, pistolas y revólvers, medio amoblado tapizado, maletas de cuero, manteles y servilletas, ternos de casimir, vestidos, blusas y calzado en gran cantidad, gargantillas y pulseras de oro, sillas de montar chilenas e inglesas, etc., etc.

Hoy Viernes 25 de Abril, a las 1 1|2 A. M., el martillero señor Eyzaguirre rematará en la **Casa de Préstamos "LA SANTA ROSA", Av. Delicias N.o 3061,** las prendas no rescatadas y comprendidas entre los números 8,470 a 10,663.

Hay: mantos de seda y velo, cortes de casimir y retazos de géneros, servicio de mesa de plaqué, carpetas, relojes y cadenas de oro y plata, sobrecamas, mandolinos, pañuelos de rebozo, máquinas de coser, collarcito y guardapelo con diamante, rosas con brillantes y perlas, manteles y servilletas, cortinas de felpa, aparadores con mármol, etc., etc.

Hoy Viernes 25 de Abril, a las 2 P. M., el martillero señor Echetamos **"LA REPUBLICA", Av. Independencia N.o 762,** las prendas no rescatadas y comprendidas entre los números 63,314 a 72,121.

Hay: catres de fierro con bronce, colchones, sommiers, ternos de casimir, vestidos, blusas y calzado en gran cantidad, servicio de mesa de plaqué, pañuelos de rebozo, sobretodos, máquinas fotográficas y de coser, sillas de Viena, relojes y cadenas de oro y plata, pistolas y revólvers, automóvil "Dodge", anillos con brillantes, cuellos de piel, etc., etc.

Hoy Viernes 25 de Abril, a las 4 P. M., el martillero señor Sáez rematará en la **Casa de Préstamos "LA CRUZ BLANCA", Av. Independencia N.o 360,** las prendas no rescatadas y comprendidas entre los números 18,215 a 28,378.

Hay: relojes y cadenas de oro y plata, mantos de seda y velo, ternos de casimir, vestidos, batas, blusas y calzado en gran cantidad, cómodas con mármol, cortes de casimir y retazos de géneros, ponchos y mantas de felpa y lana, pañuelos de rebozo, catres de bronce y de fierro con bronce, colchones, peinadores con mármol, alfombras y muchas otras especies.

El Sábado 26 de Abril, a las 9 A. M., el martillero señor Aldunate, rematará en la **Casa de Préstamos "LA ESMERALDA", calle Cochrane N.o 699,** las prendas no rescatadas y comprendidas entre Hay; maquinas de coser de mano y de pie, catres de fierro con bronce, manteles y servilletas, medio amoblado tapizado, maletas y maletines de cuero, sobretodos, armas de fuego, anillos con brillantes, relojes y cadenas de oro y plata, peinadores con mármol, pulseras y gargantillas de oro, cortes de casimir y retazos de géneros, etc., etc.

El Sábado 26 de Abril, a las 10.30 A. M., el martillero señor Eyzaguirre, rematará en la **Casa de Préstamos "EL POPULAR", calle San Pablo N.o 3198,** las prendas no rescatadas y comprendidas entre los números 1,416 a 3,057 y 24,544 26,409.

Hay: ternos de casimir, vestidos, batas, blusas y calzado en gran cantidad, pañuelos de rebozo, gran surtido en ropa interior y de cama, ponchos y mantas de lana, felpa y castilla, mantos de seda y velo, sillas de Viena, manteles y servilletas, servicio de mesa de plaqué y loza, carpetas, cortinas, anillos y rosas de oro, etc., etc.

El Sábado 26 de Abril, a las 2 P. M., el martillero señor Sáez, rematará en la **Casa de Préstamos "LA PEDRO DE VALDIVIA, Av. Ira-** rescatadas y comprendidas entre los números 90,409 a 94,807.

Hay: mesas de comedor, máquinas de coser de mano y de pie, sillas de comedor, ponchos y mantas de felpa, lana y castilla, relojes y cadenas de oro y plata, sillas de montar chilenas e inglesas, sobretodos, violines, prendedor con perla, sobrecamas, victrola con 43 discos, máquina de escribir "Remington", maletas de cuero, escopetas y revólvers, etc., etc.

El Sábado 26 de Abril, a las 4 P. M., el martillero señor Echeverría, rematará en la **Casa de Préstamos "LA SUNOA", Av. Irarrázaval N.o 3507,** las prendas no rescatadas y comprendidas entre los números 3,705 a 6,019.

Hay: ternos de casimir, vestidos, batas, blusas y calzado en gran cantidad, ponchos y mantas, máquinas de coser de mano y de pie, mantos de seda y velo, pañuelos de rebozo, gran surtido en ropa interior y de cama, servicio de té, de plaqué, cuellos de piel, sillas de montar chilenas e inglesas, chamantos, armas de fuego y muchas otras especies.

Las prendas estarán a la vista desde dos horas antes del remate.—PAGO AL CONTADO.

REMATE

EL 28 DE MAYO, A LAS 3 P. M., en casa del Compromisario, Santo Domingo 1681, saldrá a remate la propiedad de calle Grajales N.os 2354 y 2356.

MINIMUM: $ 130,000

Pagaderos la mitad al contado y la otra mitad a tres meses plazo. Tiene 12,000 y tantos pesos de deuda al Banco Hipotecario de Chile. Demás antecedentes en casa del Compromisario que liquida la Comunidad Acevedo Lay y parte de los bienes dejados por doña Victoria Lay v. de Acevedo, donde podrán verse diariamente de 9 a 11 A. M.

AVISOS DE REMATES

REMATE DEL MENAJE DE CASA

DE LA SEÑORA VIVIANA A. DE MENDEZ

HOY VIERNES 25, A LAS 2 P. M.

563 — ARTURO PRAT — 563

—— HAY ——

SALON.—Gran alfombra cortada de una pieza, amoblado nogal, tapiz seda de: 2 sofáes, 2 sillones y 12 sillas, mesa centro **antigua de ébano con incrustaciones de nácar,** 2 antiguos de jacaranda con mármol, **gran espejo** dorado, cuadros, 4 lindos grabados, estatuitas, etc.

ESCRITORIO.—Alfombra, escritorio Ministro, sillón giratorio, 1|2 amoblado tapiz cuero antiguo, cuadros y algunos libros.

COMEDOR.—Alfombra de una pieza, **amoblado, color natural de:** 1 aparador mármol rosado, 1 trinche, mesa ovalada de correderas y 12 sillas tapiz cuero, vicio de loza antiguo, faja granate, cristalería, cuchillería, qué, jarros para agua, bandejas, linda pieza centro y de plaqué, cuadros, etc.

DORMITORIOS.—Alfombras de una pieza, 2 amoblados gal con roperos de 1 cuerpo con espejos lunas biseladas, estilo inglés con ropero de 2 cuerpos con espejo **amoblados de asiento tapiz seda,** 6 sillas sueltas tapiz felpa, **3 bonitos catres de bronce** y otro al laqué, lavatorio, colchones de lana, sobrecamas, mesa suelta, santos, 1 biombo, etc.

VARIOS.—Cocina a gas, paragüero con espejo, laqué tapiz felpa, tina baño zinc y diversidad de piezas ceteros.

ENRIQUE MANDIOLA ESTEVO

Martillero de Hacienda

EL TATTERSALL

FERIA que se efectuará

HOY Viernes 25 de Abril

entre otros lotes, se rematarán:

20 VACAS GORDAS, sobresalientes, llegadas de la Quinta, **NOVILLOS Y BUEYES** llegados de QUINTA, **CABALLARES** de montura y tiro de diversas procedencias.

EL GERENTE.

GRAN REMATE

DEL

Rico Menaje de Casa

MUEBLES IMPORTADOS
CUADROS EUROPEOS, TAPICES
OBJETOS DE ARTE

DEL SR. RUBIO RIPAMONTI

(POR AUSENTARSE A EUROPA)

501-STO. DOMINGO-501

ESQUINA MOSQUETO

Mañana Sabado, a las 2 P. M.

—: HAY :—

SALON.—Rico amoblado dorado francés, tapiz estilo Luis XVI, compuesto de: sofá y 4 sillones; 2 bergeras con cojines, mesas y sillas de centro doradas, de falla rosada, **gran boul de marquetería** con bronces Luis XVI, biombo dorado con tapiz Aubuson, gran jarrón pa de Sévres, escritorio y comodita de marquetería con bronces, lámpara de cristal Gallé, **estatuas de bronce** y **de mármol,** cuadros originales de: F. Miralles, Corti, Ville, Deyrolles, Brancaccio, Poy Dalmau, Fabres, Orrego Luco, Casanova, Correa y varios otros autores, labro dorado de pie, **lindo espejo antiguo marco de** cato antiguo, cojines, alfombra ovalada negra, linda española, **gran lámpara eléctrica de cristal Baccarat,** etc.

SALON II.—Rico autopiano "Marshall & Wendell" amoblado dorado estilo Luis XVI tapiz de brocato mo puesto de: sofá, 2 sillones y 2 sillas, sillón bergera negra, **4 lindos cortinajes de falla de seda morado,** lámpara de pie de bronce, jarrones, adornos, piel de gra, cuadros al óleo, tapiz persa, linda lámpara de llé, etc.

ESCRITORIO.—Rico amoblado Chesterfield tapiz quí inglés, compuesto de: sofá y 2 sillones, escritorio tro y biblioteca de 3 cuerpos de roble americano con biselados, mesa inglesa con licorera, estatuas, cuadros cortinajes de felpa granate, Victrola de pie "Sonora", lámpara de sobremesa, tapiz persa, lámpara eléctrica etc.

COMEDOR.—Precioso amoblado francés de la Casa sen de París, de marquetería de rosa con bronces estilo Luis XVI, compuesto de: gran aparador de 3 cuerpos trinche, vitrina con cristales, mesa de correderas y 12 cojinetes de seda; **3 cortinajes de falla de seda verde,** pie con campana Westminster de marquetería con bronces tilo Luis XVI, biombo de brocato verde, mesa de mano con bronces para té, **lindo servicio de porcelana de Sax** personas, **servicio de cristal Baccarat** con dorados, ra **de plaqué Christofle estilo Luis XVI,** compuesto de: de diferentes tamaños, 2 legumbreras, salsera y 12 deras, jardinera de centro con espejo y 2 candelabros qué Luis XVI, **lindo servicio de té de plaqué Luis XVI,** budineras, ensaladeras, **servicio de porcelana Rosenthal** personas, servicio de cristal muselina, fruteritos y plata, **rico servicio de cubiertos Christofle para 18** diversos artículos, cuadros al óleo, platos de colgar, **para y 2 ganchos de bronce cincelados estilo Luis XVI,** Smyrna, etc.

DORMITORIO 1.o—Gran amoblado de marquetería bronces estilo Regencia, de la Casa Soubrier de Pa puesto de: ropero bombé, de 3 cuerpos con espejo, sas y 2 veladores, mesa de toilette, mesa de centro ta de cristal, escritorio de señora de marquetería, llones tapizados en brocato azul, 3 cortinajes y cama de brocato azul, lámpara de sobremesa de celado, cuadros al óleo religiosos, lámpara Gallé, persa, **linda lámpara y gancho de bronce cincelado** les y camafeos estilo Luis XVI, etc.

DORMITORIO 2.o—Lindo amoblado de marquetería crable con bronces, estilo Luis XVI, compuesto de: 2 cuerpos con espejo, chiffonnier, mesa de toilette res, mesa de centro ovalada, 2 catres de bronce lindo sofá y 2 silloncitos estilo inglés, 2 cortinajes verde, lámpara eléctrica, alfombra, etc.

OTROS DORMITORIOS. — Amoblado para niño, marfil, estilo Luis XVI, con: ropero peinador, chiffonnier lador, catre de bronce de baranda, guardarropas, niño, amoblado de asiento estilo inglés con tapiz de grabados, lámparas, alfombras, etc.

VARIOS.—Lindo juego de paragüero, 2 sillas y centro, enjuncadas color marfil estilo Luis XVI; mesa de juego, rica alfombra de escalera, varillas de bronce eléctrico y linterna mágica en perfecto estado, cocina cioso, lavatorio de desagüe, lavaplatos, cocina, loza, cosas, etc., etc.

SE ARRIENDA LA CASA. — A LA VISTA HOY DE 2 A 7 P. M.

Jorge y Víctor Yz guirre H.

MARTILLEROS DE HACIENDA