Edición de 32 páginas

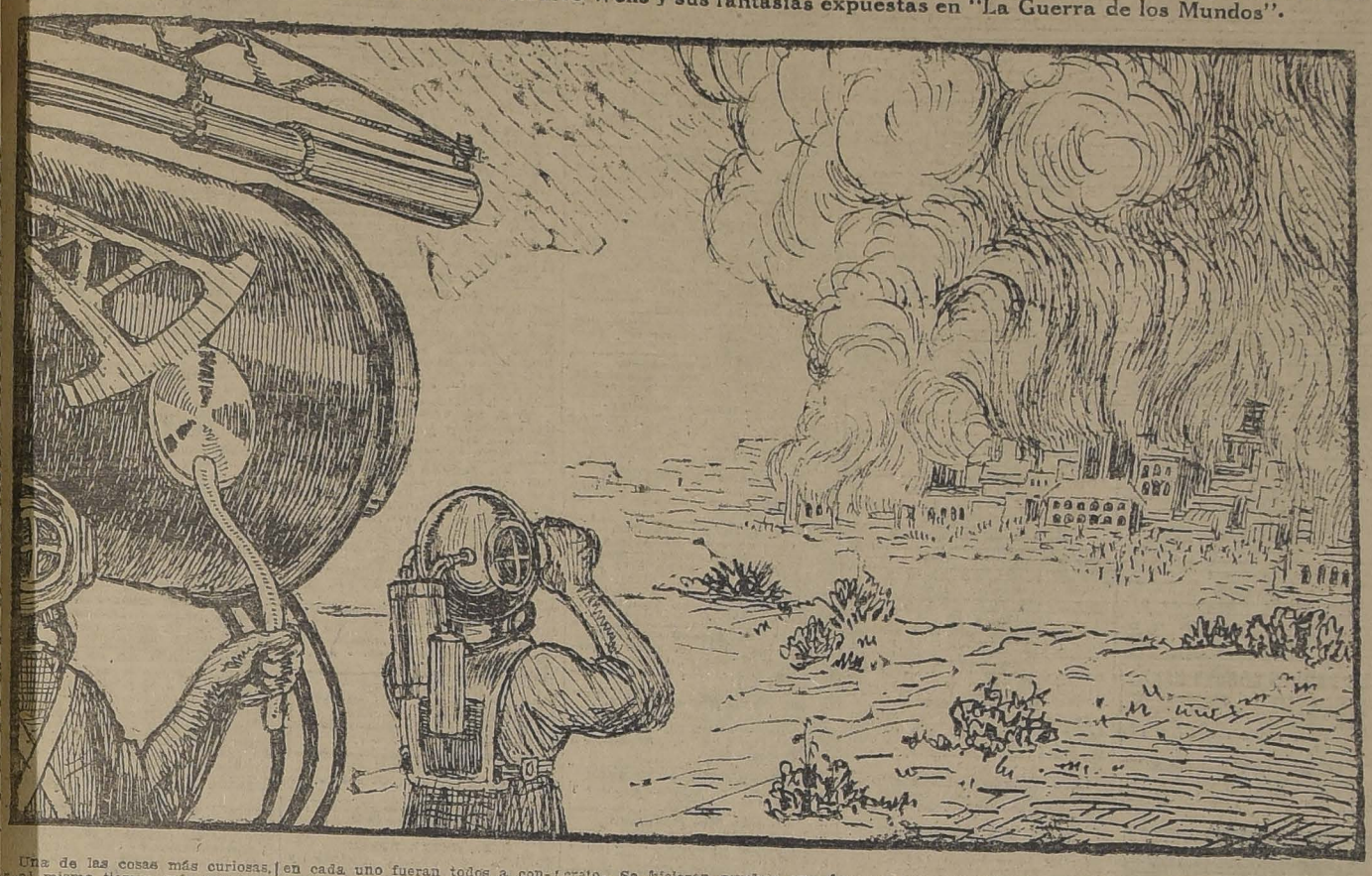
LA NACION

PRECIO EN TODO EL PAIS VEINTE CENTAVOS

AÑO VIII — AGUSTINAS 1253 - 1269 Teléfono Inglés 3113 - 3114 — SANTIAGO DE CHILE, JUEVES 29 DE MAYO DE 1924 — SUSCRICIONES: Por 1 año: $ 60.— Por 6 meses: $ 32 Por 3 meses: $ 17.— Por 1 año extranjero: $ 120. — Núm. 2,693

LOS RAYOS MORTIFEROS

La obsesión de los inventores a través de las edades. — De los "Espejos Ustorios" de Arquímedes a los "Rayos Mortíferos" de Mr. Matthews. — El novelista británico Wells y sus fantasías expuestas en "La Guerra de los Mundos".



Una de las cosas más curiosas, y al mismo tiempo más sensacionales de la actualidad internacional, es sin duda el invento que dice haber hecho un ciudadano británico, Mr. Matthews, de unos rayos que destruyen a gran distancia toda vida vegetal o animal. Estos "rayos mortíferos", como han sido denominados, parecen haber sido la obsesión constante de los inventores, desde tiempos remotos.

Así, hay autores que aseguran que Arquímedes se valió de los llamados "espejos ustorios para destruir la escuadra de Marcelo, delante de Ciracusa. Eran dichos espejos ustorios construídos en forma cóncava de manera que se concentraban los rayos solares aprovechando el gran calor producido. De este modo, eran quemados, según muchos sostienen, los bajeles romanos, y del mismo procedimiento se valió Proclo, ingeniero de Vespasiano, para abrazar en Constantinopla la escuadra de Vitelliano. Sin embargo, hay quienes basándose en que un acontecimiento tan sobresaliente no es citado por historiadores como Tito Livio - Plutarco, niegan la efectividad del suceso.

Pero hay algo que prueba la posibilidad del invento atribuído a Arquímedes. Buffon construyó unos espejos ustorios de gran potencia, que constaba de un gran número de cristales planos y azogados, de 28 centímetros de largo por 16 de ancho, los cuales podían girar independientemente unos de otros en tal o cual dirección, de manera que los rayos reflejados en cada uno fueran todos a concurrir a un mismo punto. Con 128 espejos sometidos al ardiente sol del verano, Buffon consiguió inflamar un trozo de madera embreada, colocado a 68 metros de distancia.

Otros experimentos han demostrado que, recibiendo rayos solares en un espejo cóncavo de latón batido, cuyo diámetro y radio de curvatura sean respectivamente 1 y 2 metros se obtiene un foco calorífero tan intenso, que la sílice, la piedra pómez, el cobre y la plata se funden en pocos minutos.

En época reciente se puede recordar el caso del ingeniero italiano Ulivi, quien, antes de la guerra aseguraba haber inventado el medio de inflamar a larga distancia, los depósitos de explosivos, por medio de un procedimiento del cual guardaba el secreto. Se hicieron muchos experimentos, cuyo resultado se mantuvo en una discreta reserva, pero de las noticias que trascendieron se pudo deducir que todo aquello no era más que una farsa.

El famoso novelista inglés Wells, en su obra "La Guerra de los Mundos", explota esta misma idea de los "rayos mortíferos", de cuyo uso aparecen dotados los habitantes de Marte. Este rayo destructor, según la novela citada, convertía en llamas todo lo que era combustible, el plomo corría fundido como agua, el hierro se hacía maleable y el agua se evaporaba instantáneamente. A la luz verdosa y extraña producida por los aparatos de que estaban provistos los invasores de nuestra Tierra, se podía ver que cada rayo tendía para siempre a un hombre; que, cuando el haz de muerte pasaba por sobre un bosque, se convertía éste, en un momento, en una inmensa hoguera. Era imposible que los seres humanos, con los medios de que la ciencia los ha dotado hasta el momento, pudieran defenderse de los habitantes de otro mundo mucho más adelantado que el nuestro por lo menos en lo relacionado con el arte de destruir.

Es la misma obsesión, la misma que hemos visto en Arquímedes la que reaparece en las páginas de Wells y la misma que en los momentos presentes tiene preocupados a los gobiernos de algunos países europeos, que parecen disputarse el invento de Mr. Matthews. Sostiene éste que sus rayos destruyen la vida y queman cuanto encuentran a su paso, haciendo estallar los explosivos y destrozando los aeroplanos que se hallen en pleno vuelo.

Y todavía ha aparecido otro ciudadano británico que dice haber inventado algo semejante. Es Mr. Ernest Quelsh, de Hull, quien sostiene ser poseedor de un "volador" mortífero, el cual se puede lanzar a una gran altura y que quemaría a cualquier aeroplano que se encontrara en el aire. Añade el presunto inventor que se encuentra ansioso de someter a una comparación su "volador" con los rayos de Mr. Matthews, y está seguro de que su invento es más poderoso, pues pueden defenderse con él ciudades y poblaciones, estableciendo una barrera de fuego contra el enemigo y cubriendo el cielo con una sabana de llamas.

Las últimas informaciones cablegráficas dicen que Mr. Matthews, desilusionado con una oferta que él considera mísera, hecha por el Gobierno de su patria se ha dirigido en avión a Francia, con el objeto de negociar allí su invento. Es indudable que una nación que se apodere de un invento semejante puede hacerse sin dificultad dueña del mundo.

LA FORMULA DE UNA REVOLUCION LATINO - AMERICANA

"Nuestros soldados son como los fósforos de seguridad, que sólo encienden en la misma caja". — De la Historia del Perú.

NUEVA YORK, Abril de 1924.

Hay revolución en Honduras. Acaba de terminarse una en México y de iniciarse otra en Cuba.

Desde el punto de vista neoyorkino, las revoluciones americanas no tienen interés. Como los eclipses de luna o los síntomas de la fiebre escarlatina, las complicaciones políticas de las revoltosas repúblicas latinas se desarrollan de acuerdo con fórmulas y fenómenos perfectamente regulares.

1.o El General Ministro de Guerra o el General Gobernador de una provincia fronteriza declara traidor a la patria al General Presidente de la República.

2.o El General Presidente de la República declara que el reciente movimiento político carece de importancia.

3.o El Secretario de Estado del Gobierno de los Estados Unidos, anuncia una vez más su propósito de no intervenir en las cuestiones políticas internas de las repúblicas latino americanas. (Si existe oportunidad, se dará a conocer una nueva interpretación de la Doctrina Monroe).

4.o El Secretario de Marina del Gobierno de los Estados Unidos anuncia el desembarco de fuerzas de marinería para proteger las vidas y propiedades de los ciudadanos americanos.

5.o El Doctor General de las fuerzas revolucionarias ocupa la capital.

6.o El Secretario de Estado del Gobierno de los Estados Unidos advierte que no reconocerá "gobiernos de facto".

7.o El Embajador Americano obtiene vallosas concesiones petrolíferas.

8.o El "gobierno de facto" es reconocido.

9.o Los Estados Unidos conceden un empréstito.

César Carcabel

LA CAUSA



LA ADIVINA.—NO TIEMBLE. VIENEN NOTICIAS MEJORES.
EL CLIENTE.—NO ES ESO: ES QUE USTED ME HACE COSQUILLAS EN LA PALMA DE LA MANO.

APOQUINDO
HOY
OFRECE UNA LINDA EXCURSION Y SU BIEN SERVIDO CASINO
GUILLERMO ZERBI, PROPIETARIO

DESDE $ 110
trajes o abrigos a medida, bien hechos.
SASTRERIA
El Precio Fijo
DELICIAS 2675, casi esquina Sotomayor
Nota.—Con facilidades de pago sin recargo de precio.

CUADROS
ANTIGUOS VALIOSOS
Vendo seis muy baratos.
LIRA 905

DE MEZA
VITAL POQUINDO
RADIOACTIVA

El Divorcio y la Naturaleza
I.—Ideales y penumbras.
II.—Amores y divorcio del pasado.
III.—La luz del abismo.
IV.—La dulce voz.
V.—Las leyes de la vida.
VI.—Fines del matrimonio.
VII.—El matrimonio, sociedad natural.
VIII.—El matrimonio, necesidad social.
IX.—La promiscuidad primitiva.
X.—Historia de la indisolubilidad. (Vínculo religioso. vínculo civil).
XI.—El Divorcio y la Naturaleza.
XII.—Razón y fuerza jurídica del divorcio.
XIII.—Los derechos a la dicha.
XIV.—Las personas son inalienables.
XV.—El matrimonio es, ¿como todo contrato, rescindible?
XVI.—¿Puede el Estado anular un matrimonio perjudicial a la sociedad?
XVII.—La mujer y el divorcio.
XVIII.—El divorcio, ¿será irrevocable?
XIX.—La voz de la Naturaleza.
XX.—El matrimonio ideal.
XXI.—La dicha fecunda.
Librería de la Federación
BANDERA 649
Precio: $ 3.50

SOBRETODOS PICCADILLY
LOS MODELOS DE ULTIMA MODA
ENTALLADOS CRUZADOS RAGLANS CRUZADOS DE CUELLO DOBLE
EL MAS GRANDE SURTIDO EN PLAZA
ACABA DE RECIBIR
LA SASTRERIA G. RUDDOFF
138 - ESTADO - 138

COMPRO CASA
HASTA $ 100,000
NO ME ENTIENDO CON INTERMEDIARIOS
CASILLA 3778

CASAS CENTRALES
Se arriendan una en bajos y otra en altos, recién reparadas, muy asoleadas y cómodas.
Santa Rosa 92 y 94

LAS CANAS y LA CALVICIE
SE CURAN CON EL FAMOSO ESPECIFICO BOLIVIANO BENGURIA
Dr. R. BENGURIA.—MONEDA 875.
Ventas y Consultas: de 9 A. M. a 12 M. y de 2 a 7 P. M.

PADRES DE FAMILIA
Cuando sus niños lloren, dales una entretención; obsequíeles un juego de los publicados en "La Nación". Precio sesenta centavos.

AVISOS de REMATE

ULTIMA PAGINA

HOY	URETA Y CIA.— PRODUCTOS AGRICOLAS.
MAÑANA	VICTOR ARAYA.— MENAJES DE CASA, AGUSTINAS 865.
MAÑANA	E. RODRIGUEZ.—ANIMALES LLEGADOS DE LONGAVI.
MAÑANA	RIVAS Y CALVO.— MUEBLES OFICINAS CLUB DE LA UNION, 1085.
MAÑANA	EL TATTERSALL. FERIA.— REMATES LECHERIA FUNDO SAN LUIS (MOLINA).
EL 30 DE MAYO	REMATE HIJUELA CUARTA DE LA HACIENDA LA PUNTA.
EL 31 DE MAYO	V. ARAYA. — REMATE CAJA DE CREDITO POPULAR.
EL 10 DE JUNIO	EN VALPARAISO, MANZANA UBICADA EN LA AV. LIBERTAD, POBLACION VERGARA (VIÑA DEL MAR)
EL 10 DE JUNIO	PROPIEDAD AV. INGLATERRA. — CHACRA LO SANCHEZ.

LOTERIAS ARGENTINA Y URUGUAYA

PROXIMOS SORTEOS
De la Lotería Nacional Argentina
MAYO 30, de $ 80,000 arg.; ENTERO, $ 70; QUINTO, $ 14 CHILENOS
MAYO 30, de $ 20,000 arg.; ENTERO, $ 28; QUINTO, $ 5.60 CHILENOS

Correspondencia y giros, dirigir a:
E. TURRI
Galería Güemes 356 — Casilla 1772
BUENOS AIRES

PROXIMOS SORTEOS
De la Lotería del Hospital de Caridad de Montevideo
JUEGAN SOLAMENTE 20,000 NUMEROS
MAYO 31, de $ 50,000 oro urug.; ENTERO, $ 100; QUINTO, $ 20 CHILENOS

GUIA PROFESIONAL

ABOGADOS

GABRIEL AMUNATEGUI SALVADOR DE LA VEGA
Estudio, Huérfanos 1153. Oficinas 2 y 33. Casilla 3091. Teléfono 3507.

ERNESTO BARROS JARPA
Atiende sus asuntos profesionales el señor Agustín Barros Jarpa, en Morandé 235.

JUAN BARROS RIESCO
Oficinas, Huérfanos 1235. Domicilio: Carrera 387.

NAZARIO CHACON DEL CAMPO
Morandé 450. Bajos. Teléfono 2008. Casilla 3241.

FEDERICO DUNCKER BIGGS
Huérfanos 853. Altos, Banco Germánico. Casilla número 219. Teléfono 695.

ALBERTO DURAN B.
Huérfanos 1235. Oficina 8. Casilla número 2814.

NICANOR ELGUETA
Galería Alessandri 19 A, altos. Teléfono 536.

GALVARINO GALLARDO NIETO
Ahumada 168. Teléfono 2318.

HECTOR ARNALDO GUERRA
Asuntos criminales, nulidades matrimonios, divorcios. Teléfono 4252. Santo Domingo 1251.

OSVALDO HEVIA
Morandé número 244. Casilla 1831.

BERNARDO LEIVA
Abogado. Bandera 352. Casilla 2068.

MANUEL MERINO E.
LUIS MERINO
Bandera 166. Teléfono 2077. Casilla 1407. Horas de oficina: de 10 a 11 1/2 A. M.

LORENZO MONTT
AMBROSIO MONTT WILMS
Comañía 1207. Teléfono 1807.

ROBERTO DE PETRIS
Estudio y domicilio. Galería Alessandri 23. Teléfono 156. Casilla 1044.

ANTONIO PLANET O.
Especialmente cuestiones comerciales. Estudio, Bandera 289. Casilla 1044. Teléfono 1137.

AMBROSIO RODRIGUEZ
Abogado. Morandé 450. Casilla 494

HUBERTO SALGADO GALLARDO
Criminalista. Alegatos Cortes. Asuntos civiles, militares. Estudio-domicilio, Bandera 367. Atiende clientes franceses e ingleses en su idioma.

LISANDRO SANTELICES E.
Abogado. Compañía 1246. Teléfono 831.

J. ISIDRO 2.o SALAS
Moneda 1355.

HUMBERTO YAÑEZ VELASCO
Agustinas 618. Teléfono 1614.

JULIO ZAMORA LARRAIN
ANIBAL VERGARA BARROS
Abogados. Amunátegui 650. 10 a 12.

CONTADORES

CONTABILIDADES
para mayoristas y minoristas.— Inventarios. — Balances. — Servicios económicos en domicilio rural, urbano, provincias. — "Oficina Chile". Delicias 2628. Casilla 3478. Teléfono 30. Estación. — Francisco Medel.

INGENIEROS

ALFREDO LEA PLAZA
Moneda 1168. Teléfono 137.

RAFAEL TORREBLANCA
Oficina técnica. Galería Alessandri 20. Casilla 952. Teléfono 1349.

MEDICOS

DR. ITALO ALESSANDRINI
Cirugía y ginecología, 1 a 3. Merced 522. Teléfono 3555.

DR. AMENABAR OSSA
Oculista. Catorce años Europa, ocho años médico director Hospital de Ojos Condado Stanford (Inglaterra) 21 de Mayo 578. De 1.30 a 4.

LUIS AGUILAR
Médico cirujano. Regresó de Europa. San Isidro 229. De 1.30 a 3. Teléfono 812.

DR. CARLOS D. AGUIRRE
Especialmente vías urinarias. Venéreas. Sífilis. Consultas de 5-8. Carmen 191.

DR. ALCAINO
Oído, nariz, garganta. Vías lacrimosas. Especialidad Hospital Salvador y Niños. 3-5. Dieciocho N.o 257. Teléfono 257.

DR. LEONCIO ANDRADE
Medicina interna. Rayos X. Merced 136. De 2 a 5. Teléfono 4528.

DR. ARNELLO
Cirugía, anestesia general, venéreas. García Reyes 17. De 12-3. Hospital San Vicente. 4-5.

DR. BUNSTER
Médico Hospital San Juan de Dios. Asistencia Pública, Santa Rosa 38. Consultas: 2 a 3. Teléfono 3476.

ARTURO BARRAZA ARAYA
Médico Cirujano
Especialmente vías urinarias, venéreas, sífilis. De 3 a 6. Puente N.o 557. Teléfono 4374.

DR BRAGA CASTILLO
Rayos X. Merced 136. Teléfono 1393. Ausente Europa. Atenderá consultorio doctor Leoncio Andrade. 2 a 5.

DR. RIFO BUSTOS
Estudios en Europa, medicina interna, preferentemente corazón, estómago. 2 a 5. Cochrane 177.

DR. BORQUEZ SILVA
Estudios Europa. Pulmón, corazón, estómago, intestinos, Rayos X. 3 a 6. Arturo Prat 80. Teléfono 19 Matadero.

DR. BISQUERT
Vías urinarias, sífilis. Moneda 859. De 3 a 6. Casilla 2658. Teléfono N.o 953.

Dr. BRONFMAN
Estudios en Europa, cirugía, enfermedades señoras, venéreas, 2 a 5. Compañía 1463, Teléfono 3457. Teléfono, domicilio 3086.

DR. JULIO BUSTOS
Médico ciudad, Santiago. Medicina interna. Niños, sífilis. Recoleta 707. De 2 a 4.

DR. ROBERTO BALTRA G.
Medicina general, vías urinarias, 3.30 a 6. Ahumada 11. Teléfono 370. Parque.

Dr. BARRENECHEA
Oculista, especialista en oídos, nariz, garganta (ausente).

Dr. MARIANO BAHAMONDE RUIZ
Cirugía y ginecología. Cochrane 66. 2 a 5. Domicilio: Delicias 1230.

DR. HECTOR CORONA T.
Se dedica exclusivamente a exámenes de Laboratorio. Delicias 868. Teléfono 2483.

Dr. RODOLFO CASTILLO
Oídos, nariz, garganta. De 2 a 5. Delicias 1164.

DR. ALDO CONTRUCCI
Estudios Europa. Medicina interna. Sífilis. Agustinas 1729. 2.30 a 4.30. Jefe Policlínico Prof. Brokmann. Teléfono 3340.

DR. LEON CRONCHOL
Medicina general. Rayos X. Sífilis, piel, venéreas. Consultas: 2 a 5. Serrano 34.

DR. CASTAÑEDA IGLESIAS
Ex-Médico Residente del Hospital Niños. Compañía 1839. Teléfono 254. Consultas 1 1/2 a 3 1/2.

DR. EDUARDO CRUZ COKE L.
Medicina interna. Merced 305. De 4.30 a 6.30. Teléfono 4205.

DR. CROIZET
Trasladóse Londres 25, entre Serrano y San Francisco. De 1 a 3. Teléfono 637.

DR. RODRIGO DONOSO GAETH
Médico Hospital Salvador. Medicina interna. Consultas de 3.30 a 5.30. Amunátegui 33. Domicilio, Santo Domingo 470. Teléfono 256.

DR. E. DAVILA H.
Estudios Europa. Medicina interna. Laboratorio: de 5 a 7. Nataniel 113.

DRA JULIA CLAVERIA
Afecciones bronco-pulmonares, curación del asma. Consultas 1-3. Ejército 660.

IGNACIO DIAZ MUÑOZ S.
Medicina general, vías urinarias, 3 a 6. Bandera 574. Teléfono 3424. Recién llegado de Europa.

Dra. JUANA DIAZ MUÑOZ
Especialista enfermedades señoras y niños. 4 a 6. Delicias 858. Teléfono número 1715.

Dr. RICARDO DONOSO
Enfermedades del corazón, pulmón. Regresó de Europa. 2.30 a 4.30. Agustinas 619.

Dr. DODDS
Cirugía, huesos, injertos óseos, cirugía cráneo-cerebral, de la médula y nervios. Estudios Estados Unidos, Europa. 21 de Mayo 578. De 3 a 5.

Dr. PAULINO DIAZ
De 1.30 a 4. Enrique Concha 42. (Entrada por Delicias o Erasmo Escala).

Dr. CARLOS DOREN N.
Enfermedades de señoras. Cirugía. Monjitas 536. Teléfono 2571. Consultas: 1 a 4.

Dr. DIMISTEIN
Agustinas 1308, esquina Teatinos. Rayos X, medicina general, especialidad corazón, pulmón, estómago o hígado. 1 a 4. Teléfono 3348.

Dr. ESPINA
Rayos X. Medicina interna. Estudios Europa. Delicias 1220, esquina Gálvez. Teléfono 2102. De 1.30 a 4.

Dr. JULIO ENDARA
Medicina interna, estómago, corazón, riñones, obesidad. 2-5. Compañía 2712.

Dr. FRANCISCO EDWARDS
Estudios Europa. Vías urinarias.—Teatinos 10. De 2 a 4. Regresó.

Dr. FUENZALIDA CORREA
Cirugía enfermedades señoras. Partos. De 2 a 3. Huérfanos 745. Teléfono 406.

Dr. FUENZALIDA BRAVO
Profesor extraordinario. Enfermedades de niños. Merced 560. Teléfono número 721. 2 a 4.

Dr. FONTECILLA
Estudios Europa. Afecciones pulmonares y nerviosas. Rayos X. Tratamientos especiales de la tuberculinoterapia, etc., Delicias 1636.

Dr. CARLOS GARCES BAEZA
Delicias 1276. — Teléfono 2747
Exámenes químicos, bacteriológicos. Reacción Wasserman. Rayos X. Medicina interna. 3 1/2 a 5 1/2.

Dr. RICARDO GUNTHER
Ayudante clínica ginecológica universitaria. Cáncer, aplicaciones de Radium. 3 a 4. Avenida España 603. Teléfono 852. Parque.

DOCTOR GIANELLI
ESTUDIOS EUROPA
SIFILIS PIEL VIAS URINARIAS
21 de MAYO 562
CONSULTA de 2 a 6

FELIX GROHNERT B.
Enfermedades de la piel, sífilis y venéreas
Luz ultra-violeta, radioterapia. De 2 a 5. Ejército 391.

Dr. ANIBAL GREZ
Oídos, nariz, garganta. De 1.30 a 3.30. Merced 854. Teléfono 3555.

Dr. R. GLEISNER V.
Consultas de 4 a 6. Medicina interna Histopatología. Castro 26, casilla 2664.

Dr. GREEN
Estudios Europa. Cirugía y ginecología. San Martín 509. 2 a 4. Teléfono 2860.

Dr. ENRIQUE GONZALEZ H.
Estudios Europa, especialmente estómago, intestinos, hígado, diabetes, obesidad, reumatismo. Ejército 644. De 1 a 2.30.

Dr. GARCIA COLLAO
Estudios Europa. Ojos, oídos, nariz y garganta. San Antonio 148. De 4 a 6.

Dr. GUSTAVO GIRON L.
Cirugía y ginecología. Brasil 32. Teléfono 3126. De 2 a 3.

Dr. VICTOR M. GACITUA
Partos. Enfermedades de señoras. Trasladóse Merced 312. 3 a 4. Teléfono 376.

A. ICAZA BARROS
Médico cirujano
Santo Domingo 789. Teléfono 2209.

Dr. ALEJANDRO INFANTE
Médico jefe Policlínico niños Hospital Salvador. 2 a 5. Delicias 253.

Dr. AGUSTIN INOSTROZA
Cirugía general, especialmente de niños, sífilis. De 4-6. Puente 683.

Dr. EDUARDO DE RAMON
Regresó de Europa Cirugía enfermedades señoras. 1 a 3. Agustinas número 1606. Teléfono 2623.

Dr. ROBERTO JARAMILLO
Ejército 707. Teléfono 142, Parque.

Dr. JOHOW
Estudios Europa. Cirugía y ortopedia. Adultos, niños. 3-4. Santo Domingo 1523

Dr. ALBERTO KORNER AND. WANTER
Estudios en Estados Unidos. Cirugía, ortopedia. Consultas: 10-12 A. M., Santo Domingo 614.

INSTITUTO RADIOLOGICO
Radioscopia, radiografía, radioterapia, aplicaciones radium.

Dr. ADOLFO KAPLAN
Estudios Estados Unidos y Europa. Compañía 1429.

Dr. TEODORO LEIBLE
Enfermedades nerviosas. Medicina interna. Aplicaciones eléctricas Lunes, Miércoles Viernes. 5-6; Martes, Jueves, Sábado. 2-4. Olivos 794.

Dr. H. LEA PLAZA
Estudios en Europa. Compañía número 2115. De 2-5. Teléfono 3330.

Dr. LOBO ONELL
Trasladó su estudio Santa Lucía 340. Teléfono 2407.

Dr. LABRA LETELIER
Nariz, garganta, oídos. Consultas: de 1 a 5. Compañía 1361.

Dr. ARMANDO LEON I.
Cirujano. Compañía 1909. Martes Jueves, Sábado 1-3. Teléfono 3846.

Dr. LOIS
San Pablo 1236. Medicina general. Vías urinarias, sífilis. De 1 a 4.

Dr. LAVAL
Medicina interna. Amunátegui 31. De 1-3. Domicilio: Cochrane 346.

Dr. MEZA OLVA
Estudios Europa. Medicina interna. Sífilis. 4-6. Dieciocho 268, teléfono número 1769. Domicilio: Vicuña Mackenna 955, teléfono 3. Santa Elena.

Dr. G. MORAGA FUENZALIDA
Regresó Europa. Enfermedades niños. Cochrane 118. Teléfono 2804. De 3 a 5.

Dr. MOORE FUENZALIDA
Enfermedades señoras. Cirujano Hospital San Borja. 1.30 a 3.30. Vergara número 155. Teléfono 3074.

Dr. MUÑOZ VALENZUELA
Médico residente Hospital Niños. Enfermedades niños. Matucana 302. De 2 a 5.

Dra. CORA MAYERS
Médico cirujano
Regresó de Estados Unidos. Especialista en niños. Luz ultra-violeta. Ahumada 49. Teléfono 711.

Dr. ITALO MARTINI
Oculista
Regresó de Europa. Ahumada 17. Consultas: 3 a 5.

Dr. JUAN MARIN R.
Cirugía general. Enfermedades niños. Delicias 1164. De 3 a 4.30. Domicilio: San Diego 1849.

Dr. MORALES BELTRAMI
Medicina general. Especialmente niños. Catedral 2257. De 1 a 2.

Dr. JUAN MONTENEGRO M.
Enfermedades de niños. Compañía número 1770. Teléfono 2120. De 2 a 4.

Dr. OSCAR MELENDEZ
Medicina interna. Sífilis. 21 de Mayo 578. De 2-5. Domicilio: Sazié 2007. Teléfono 2246.

Dr. MANUEL MORENO
Medicina general, particularmente: riñón, estómago, intestino. Tratamiento especial, tuberculosis pulmonar. Estudios Europa. San Francisco 155. De 2.30 a 4.30.

Dr. MALBRAN
Enfermedades mentales y nerviosas. De 2 a 5. San Antonio 584.

Dr. H. NUÑEZ ZAMORA
Martes, Jueves y Sábado 2-6. Matucana 230 Teléfono 291. Estación.

Dr. LUIS OPAZO F.
Jefe Policlínica Niños Universidad Chile. Compañía 3007. Teléfono 48. Estación.

Dr. OHLERICH
Titulado Alemania y Chile. Medicina interna. Enfermedades niños. Teléfono 332. Catedral 1488. De 2-4.

Dr. ORREGO PUELMA
Médico Hospital San Juan de Dios. De 1.30 a 2.30. Agustinas 1314. Teléfono 1217.

Dr. A. CUSTODIO POBLETE
Medicina interna y niños. Recoleta 55, De 1 1/2 a 3 1/2. Teléfono 4365.

Dr. PANTOJA
Corazón, pulmón, estómago, sífilis. Delicias 1276, 2 a 4. Teléfono 3747. Santo Domingo 1036. 6 a 8. Teléfono 574.

Dr. MARCIAL PARADA
Oídos, nariz, garganta. De 2 a 5. Santo Domingo 831. Teléfono 1859.

Dr. DAVID PULIDO L.
Enfermedades niños. Santo Domingo 1790. Teléfono 2115. De 1 a 4.

Dr. PRUNES
Estudios Europa. Jefe Clínica, piel, sífilis venéreas. Merced 490. Casilla 2896.

Dr. OSCAR PERALTA
Medicina general señoras. 3 a 4.30. Prat 672. Teléfono 194. Matadero.

Dr. ALBERTO PANATT
Médico Jefe Policlínica. Profesor García Guerrero. Pulmón, corazón, estómago, hígado. Rayos X. Teléfono 1211. Huérfanos 1319. De 2 a 4.

Dr. ALBERTO RAHAUSEN
Carmen 47. De 4 a 6. Teléfono 2022. Riquelme 47. De 1 a 4. Teléfono N.o 1042.

Dr. AQUILES RIVEROS
Graduado en Bruselas. Partos señoras. Medicina general. Consultas en Sanatorio Av. Matta 586. Pensionado para partos, operaciones, medicina, aislamiento y curación nervios, morfinómanos. Teléfono 97, Matadero.

Prof. ALEJANDRO DEL RIO
Enfermedad de oídos, nariz y garganta. 19 Miraflores. Consultas, a hora fija diariamente (salvo los Sábados), 2 a 5.

Dr. JOEL RODRIGUEZ P.
Estudios Europa. Medicina interna. Especialidad estómago, intestinos. Rayos X. De 2 a 4. Amunátegui 559. Teléfono 2810.

Dr. CESAR RODRIGUEZ LEON
Medicina interna general. Adultos y niños. Catedral 2607.

Dr. DEL RIO GUNDIAN
Medicina interna. De 3 a 5. Trasladóse Santo Domingo 2064. Teléfono 4333.

INSTITUTO SANITAS
AGUSTINAS 1955
Laboratorio, autovacunas, radioscopias, terapia de radium y de Rayos X. Luz ultra-violeta, aplicaciones eléctricas, inhalaciones de radium, baños de ácidos carbónico, diatermia.

Dr. SANTANDER
Estudios Europa. Corazón, riñón, sífilis. Rayos X. Laboratorio Alameda 2131. De 3 a 5.

Prof. Dr. SOTO PARADA
Laboratorio clínico. Moneda 1025. De 3 a 6.

Dr. CRISTOBAL SAENZ
Estudios en Europa. Afecciones médico-quirúrgica de abdomen. Especialmente estómago, sífilis. Rayos X. De 3 a 4. Agustinas 1889. Teléfono 3098.

Dr. SCROGGIE
Especialidad enfermedades de niños. Jefe de la clínica de niños. Universidad de Chile. Consultas: de 2 a 3-4 P. M., Claras 490.

CARLOS SEAMAN
Médico-cirujano. Consultas: 1.30 a 4. Trasladóse Delicias 223.

O. SCHWARSENBERG TH.
Médico-cirujano. Enfermedades de niños. De 2 a 6. Santo Domingo N.o 1523.

Dr. STOLLING
Oculista. Médico recibido Alemania y Chile. Compañía 1392. De 3 a 6.

Dr. MARCO A. SEPULVEDA
Laboratorio Bandera 730. Teléfono 232. Exámenes completos sangre, orina esputo, etc. Cultivos Autovacunas. Abierto a toda hora.

Dr. HILLUMUTH, SIEVERS W.
Médico cirujano. Domicilio: Molina 672. San Antonio 275. De 2 a 3 1/2.

Dr. TORRES TORRES
Jefe Clínica Prof. Korner. Enfermedades internas y cirugía. Catedral 1969. De 2 a 5.

Dr. VEGA MACHER
Exclusivamente pulmón. Nataniel 109. De 2 a 2.30. Lunes, Miércoles y Viernes.

Dr. G. S. VIDAL S.
Delicias 2696, Teléfono 245 Estación. Consultas: 5 a 6.

Dr. J. M. VERGARA KELLER
Regresó de Europa. Partos, ginecología. Agustinas 828. De 2 a 4. Teléfono 2855.

Dr. RAUL VENTURA JUNCA
Médico residente Hospital Salvador. Medicina general. Esp. sistema cardio-vascular (Tratamiento moderno de las várices) Monjitas 559. 4.30 a 6. Teléfono 3828 y 395.

Dr. VILLAGRA
Estudios Europa. Unicamente pulmón. Rayos X. 2-6. Dieciocho 427-A. Teléfono 131 (Parque).

Dr. JAIME VIDAL OLTRA
Ex-Director Sanatorio San José, para tuberculosos. Pulmón, Corazón, Estómago. 3 a 5. Catedral 1433. Teléfono 2006.

Prof. Dr. VARGAS SALCEDO
Exclusivamente cirugía. Trasladóse, Compañía 2499. Teléfono 1060. Martes, Jueves, Sábados. 2 a 5.

Dr. VICUÑA HERBOSO
Jefe Clínica Servicio Prof. García Guerrero, Hospital San Vicente. Medicina interna. Especialmente, enfermedades del corazón. Martes, Jueves, Sábados, 2.30 a 4.30. Almirante Barroso 270. Teléfono N.o 1053.

Dr. YAÑEZ G.
Estudios Europa. Piel, sífilis, venéreas. Trasladóse. Delicias 865. De 4 a 6. Casilla 618.

Dr. WAUGH ALDUNATE
Estudios Europa. Especialmente enfermedades internas. Venéreas. Sífilis. Reacción Wassermann, 3 a 4.— Compañía 1853.

Dr. WEINSTEIN
Estudios Europa, enfermedades de la piel, sífilis y venéreas, radioterapia y luz ultra-violeta. Agustinas 1357. De 2 a 5.

Dr. WIREN
Oídos, nariz, garganta. Compañía N.o 1606. De 2 a 5.

DENTISTAS

Dr. CERDA LOPEZ
Dentista, especialista coronas y puentes. Riquelme 47. Teléfono.

Dr. CLODOMIRO CONTRERAS
San Antonio 451. Teléfono 3692. Horas: 9 a 11, y 2 a 6.

JUAN FERRARI C. Y M. VALDIVIESO MORALES
Dentistas. San Antonio 830.

Dr. A. DE LA PUENTE
Trasladóse Compañía 1755. Larga práctica. Dr. Valenzuela Basterrica.

FORTUNATO ENCINA
Especialmente puentes, placas, coronas, extracciones, Ahumada 56.

Dr. GALLARDO GONZALEZ
Estudios en Filadelfia. Consultas: diurnas y nocturnas. Echaurren 26. Regresó.

ARMANDO MORA PINOCHET
Dentista. Trasladóse: Santa Rosa 672.

WENCESLAO MUÑOZ L.
Dentista. Tratamientos rápidos. Extracciones sin dolor. San Diego 448.

PEDRO MENDEZ
Estudios Estados Unidos, Europa. Honorarios moderados. Regresó. — Huérfanos 782.

C. VALENCIA
Ayudante Escuela Dentistería. Operaciones indoloras. Teléfono

ALFREDO MUÑOZ L.
Extracción sin dolor. Dentaduras, puentes, placas. Trabajos garantidos. Compañía 1851.

LUIS PLAZA
Diez años jefe clínica Escuela Dentistería. Especialidad puentes, coronas. Bandera 84, entre Huérfanos y Agustinas. Teléfono 1235. Delicias, 42.

DOCTOR ROCA
ESPECIALIDAD PIORREA ALVEOLAR
PUENTES DE ORO
DIENTES ARTIFICIALES
DOLOR CERO
Huérfanos 1235 Of. 10

GERMAN UGARTE P.
Dentista. Trasladóse: Huérfanos 574.

ISAAC VARELA
Especialidad enfermedades de la boca, extracciones difíciles. Consultas, 2 a 5. Dirección: Huérfanos 1235.

CLINICA DENTAL DE ZULIA BASTERRICA
Atendida por médico-dentista y cirujano dentistas especialistas. Huérfanos 47. Teléfono 1642.

VETERINARIO

SOMMER MARTIN
Enfermedades animales en general. Llamados domicilio: Huérfanos 457. Teléfono 3643. De 1 a 2 y de 5 a 6.

ARQUITECTO

OFICINA DE CONSTRUCCIONES Económicas y de Lujo
E. LEOPOLDO NAVARRETE
Morandé 87. Teléfono N.o 380.

EDUARDO VALENZUELA
Construcciones, transformaciones, reparaciones. Teléfono 1211. Huérfanos 1319.

MATRONAS

PENSIONADO PARTICULAR
J. Barrientos. Matrona diplomada. Partos, pensionistas. Enfermas, pensionistas. Atiende domicilio. Baquedano 111.

MATRONA RECIBIDA
Recibe pensionistas. Atiende domicilio. Inyecciones. Huérfanos 1235.

MATERNIDAD PARTICULAR
Lucrecia Arce de Martínez. Matrona enfermera. Pensionistas. Partos. Inyecciones. Ibañez 344.

Mme. B. FRAGNIERE
Matrona francesa. Recibe pensionistas. Avenida Matta 72, entre Brasil y Santa Elena.

SARA OSORIO DE GUZMAN
Matrona Pensionado particular para partos y cuna. Recibe pensionistas. Asistencia a domicilio. Teléfono 1. García Reyes 531.

PENSIONADO PARTICULAR
Mercedes Rojas, matrona. Morandé 930. Recibo enfermas y pensionistas internas. Consultas a domicilio.

CLINICA PRIVADA DE MATRONA
Señora Reyes, matrona diplomada. Establecimiento moderno, dotado por dos cirujanos. Recibo enfermas de todo el país. Partos, precios módicos. Consultas gratis. Esmeralda 1.

CASANDRA SAN MARTIN
Recibe pensionistas. Matucana 199.

PENSIONADO PARTICULAR
Recibe enfermas de pocos meses, días. Asistencia esmerada. Precios 50 pesos. Turno por San Diego 67.

ANA G. VARGAS MARTINEZ
Partos. Recibo pensionistas. Precios Americana 627.

MATERNIDAD PARTICULAR
Recibo pensionistas. Precios 50 pesos. Curaciones Cuatis. San Diego 167.

CARMELA POBLETE
Partos, Asistencia domiciliaria. Recibo enfermas. Matucana 1

MASAGISTA

YOLANDA GUIÑEZ
Masajista
Masajes faciales eléctricos. Curación de desperfectos del cutis. Especialidad inyecciones intravenosas. Teléfono Antonio 830.

POMPAS FUNEBRES
Empresa Zenteno
ESTADO No. 17
TELEFONO N.o 4275
DELICIAS N.o 2584
TELEFONO N.o 524
Abierto día y noche.
Atendidas por
CARLOS ZENTENO LOYOLA

DEFUNCION
Habiendo fallecido nuestra inolvidable esposa y madre
Modesta R. C. de Orellana
Rogamos a nuestros amigos se sirvan acompañar sus restos al Cementerio General, hoy 29 Mayo. El cortejo partirá de Bellavista 279, (frente a la Santa Infancia), a las 3.30 P. M.—**Manuel M. Orellana e hijos.**

DEFUNCION
Ha dejado de existir en Santiago la señorita
María Carrasco Mateluna
después de una corta enfermedad. Sus funerales fueron privados.

DEFUNCION
Los restos de nuestra querida madre,
Mercedes Gac v. de Morán
fueron depositados privadamente en el Cementerio Católico
LA FAMILIA.

LOGIA N.o 5
Citase a reunión de primero y segundo grado para el Viernes 30, a las 6 1/4 P. M. Informes.
EL SECRETARIO.

LUTOS
Encontrará usted el mejor surtido en plaza, en el
MANTO ELEGANTE
PASAJE MATTE 29
Especialidad en Tocas y Sombreros de Crepé y Georgette.
La casa no tiene sucursal.

EXPRESION DE GRACIAS
Damos las gracias a las personas que se sirvieron darnos su condolencia por el fallecimiento de nuestro principal,
Don Andrés G. Scott
WEIR, SCOTT y Co.

EXPRESION DE GRACIAS
Damos las más expresivas gracias a todas las personas que se dignaron acompañar al Cementerio los restos de nuestro querido e inolvidable esposo, padre y yerno,
Juan Gmo. Spee
a su última morada.
LA FAMILIA.



SASTRERIA "CLARAS"
Gran surtido en Casimires para Ternos y Abrigos.— Precios bajísimos, con grandes facilidades de pago.
CLARAS N.o 38 — 42

DOBLADORA
DESCARNADORA
Necesita:
GALVEZ 1043

CONCURSO
PROFESORA DE FRANCES
Se necesita una profesora para ocupar dos cátedras de francés en la Escuela Normal de La Serena, con un sueldo base de seis mil pesos (6,000 pesos) anuales.
Las interesadas pueden presentar sus títulos y demás antecedentes a esta Dirección General, en la Visitación de Escuelas Normales, hasta el 5 de Junio próximo.
El Director General de Educación Primaria

AVISO
Ponemos en conocimiento de nuestros clientes y del público en general, que desde esta fecha ha dejado de ser nuestro vendedor en plaza, el señor **CIPRIANO GONZALEZ**, y no respondemos de ninguna negociación que efectúe en nuestro nombre.
GRIMM & KERN
AHUMADA 99, ESQ. MONEDA

ELEMENTOS DE DERECHO CONSTITUCIONAL
por Alcibiades Roldán
Apareció la 3.a edición con las últimas reformas.
De venta en la
IMPRENTA LAGUNAS Y CIA.
Teatinos 58
PRECIO: $ 20.00

BUENA OPORTU
Para entretenerse
Indíquenle al
los juegos que
sicales y envíenselos
vos y Ud. lo obtendrá
mente impreso en

REGINA
GRABE Ud. ESTE NOMBRE
Le servirá el 2 de Junio próximo

FOLLETIN (25)

LA CONDESA DE CAGLIOSTRO

por MAURICE LEBLANC

—¿Pero en qué? exclamó exasperada. ¿En mi vida?

—Tu vida te pertenece, dijo Raúl. Oculta tu pasado si tienes miedo de ponerlo ante mis ojos. Sé muy bien que tú serás siempre un enigma para mí y para todos, y que nunca me dirá tu rostro lo que se agita en el fondo de tu alma. Pero lo que quiero conocer es el lado de tu vida que toca a la mía. Tenemos un punto de mira común. Enséñame el camino que tú sigues. ¡Si no, me expongo a tropezar con el crimen, y no quiero!

Dio un puñetazo contra un mueble.

—¿Lo oyes, Josina? ¡No quiero digo que no. ¡Pero, matar, no, y matar! Robar, bueno; estafar, no mil veces no!

—Tampoco quiero yo eso, dijo ella.

—Tal vez, pero haces matar.

—¡Mentira!

—Entonces, habla, explícate.

Ella se retorció las manos. Protestaba y gemía:

—¡No puedo!... ¡No puedo!...

—¿Por qué? ¿Qué te impide decirme lo que sabes del asunto, lo que Beaumagnan te ha revelado?

—Preferiría no mezclarte en todo esto, murmuró, no ponerte frente a ese hombre.

Raúl soltó una carcajada.

—¿Tienes miedo por mí, tal vez? ¡Ah, qué buen pretexto! Tranquilízate, Josina. Yo no le tengo miedo a Beaumagnan. Hay otro adversario al que temo mucho más que a él.

—¿Quién?

—Tú, Josina.

Y repitió más duramente:

—Tú, Josina. Y por esta razón quiero la luz. Cuando te vea bien de frente, ya no tendré miedo. ¿Estás decidida?

Josefina Bálsamo meneó la cabeza.

—No, dijo; no.

Raúl se indignó.

—Es decir que desconfías de mí. El asunto vale la pena y lo quieres para ti sola. Está bien. Vámonos. Afuera juzgarás mejor la situación.

La tomó en brazos y se la echó al hombro como lo había hecho la primera noche, al pie de los arrecifes. Y así cargado se dirigió hacia la puerta.

—Detente, le dijo la joven.

Aquel acto de fuerza, realizado con una increíble facilidad, acabó de dominarla. Sintió que no debía provocarlo más.

—¿Qué quieres saber? le dijo cuando la hubo sentado de nuevo.

—Todo, replicó, y lo primero, el motivo de tu presencia aquí y la razón de que este miserable haya muerto a Brígida Roussolin.

Josina declaró:

—La diadema de pedrería...

—No tiene valor. Son piedras cualquiera, granates falsos, topacios, berilos, ópalos falsos...

—Sí, pero hay siete.

—¿Y después? ¿Era una razón para matarla? Era tan sencillo esperar y registrar la casa en la primera ocasión...

—Evidentemente, pero parece ser que había otros sobre la pista.

—¿Otros?

—Sí, esta mañana, a primera hora, Leonardo ha venido a inquirir noticias de esta Brígida Roussolin, cuya diadema me había llamado la atención ayer, y volvió a decirme que andaba gente rondando la casa.

—¿Qué gente? ¿Quién sería?

—Unos emisarios de la Belmonte.

—¿Esa mujer que está mezclada en el asunto?

—Sí, en todas partes tropieza uno con ella.

—¿Y después? repitió Raúl. ¿Era esa una razón para matar?

—Habrá perdido la cabeza. Yo había hecho mal en decirle "necesito esa diadema a toda costa".

—¡Lo ves! ¡Lo ves! exclamó Raúl. Estamos a merced de un bestia que pierde la cabeza y que mata tontamente, estúpidamente. Vamos. Es preciso terminar. Pienso que probablemente esa gente que rondaba esta mañana por aquí sea mandada por Beaumagnan. Y tú, no eres de talla para medirte con Beaumagnan. Déjame tomar la dirección. Si quieres triunfar, has de triunfar por mí y sólo por mí.

Josina cedió, Raúl afirmaba su superioridad con un tono tal de convicción, que tuvo, por decirlo así, la impresión física de esa superioridad.

Lo vió más grande de lo que era y más potente, mejor dotado que todos los hombres que ella había conocido, animado de una inteligencia más sutil, de una mirada más aguda, de medios de acción más diversos. Ella se inclinó ante aquella voluntad implacable y ante aquella energía que ninguna consideración podía doblegar.

—Sea, le dijo; hablaré. ¿Pero por qué hablar aquí?

—Aquí, y no en otra parte, repuso Raúl, convencido de que la Cagliostro se recuperaría y no obtendría nada.

—Sea, volvió a decir, abrumada: sea, tengo que ceder, puesto que está en juego nuestro amor, y parece que a tí te importa tan poco eso.

Raúl tuvo una profunda sensación de orgullo. Por primera vez se percató del ascendiente que ejercía sobre los demás y de la potencia verdaderamente extraordinaria con que imponía sus decisiones. Sin duda la Cagliostro no estaba en posesión de todos sus recursos. La supuesta muerte de Brígida Rousolin había disgregado en cierto modo su poder de resistencia, y el espectáculo de Leonardo encadenado, se añadía a su angustia nerviosa. ¡Pero, cómo había aprovechado rápidamente la ocasión y las ventajas que se le presentaban para establecer por la amenaza y por el miedo, por la fuerza y por la astucia, su victoria definitiva!

Ahora era él el amo. Había obligado a Josefina Bálsamo a rendirse, y disciplinado al mismo tiempo su propio amor. Besos, caricias, maniobras de seducción, embriagues de la pasión; ya no temía nada, puesto que había llegado hasta el límite mismo de la ruptura.

Sacó la carpeta que cubría la mesa central, y la arrojó sobre Leonardo; luego volvió a sentarse al lado de Josina.

—Te escucho.

Ella le lanzó una mirada en que se revelaban el rencor y la cólera impotente, y murmuró:

—Haces mal. Te aprovechas de un desfallecimiento pasajero para exigir de mí un relato que te habría hecho algún día por propia voluntad. Es una humillación inútil.

Raúl repitió duramente:

—Te escucho.

Entonces ella dijo:

—Lo habrás querido. Terminemos, y cuanto antes. Dejo a un lado todos los detalles para ir derecho al asunto. No será ni largo ni complicado. Una simple información. Bien: hace 22 años, durante la guerra de 1870, entre Francia y Prusia, el cardenal de Bonnechoze, arzobispo de Ruán y sechnador, en viaje de Confirmación, por el paso de Caux, fué sorprendido por una espantosa tormenta y tuvo que refugiarse en el castillo de Gueures, que habitaba entonces su último propietario, el caballero Des Aubés, allí comió. Por la noche, al retirarse a la habitación que le habían preparado, el caballero Des Aubés un anciano de cerca de 90 años, decrépito, pero con su inteligencia particular, que le fué concedida por largo tiempo. He oído de las extrañas revelaciones que oyó entonces el cardenal. Supe choze, resumen que más tarde, y él mismo una sola palabra, sé de memoria:

—Monseñor, dijo el caballero, no le asombrará ciéndole que una trascurrieron en esta tormenta revelaciones era huérfano y riamente a mi tío prisión cercana, tribuía algunos condenaban sin tregua a todas las infelices, a quienes encerrado a cadena es por mi parte. sión de frecuentar hombre; cuyo nombre nocía, y de quien ni a causa de qué ni a causa de había sido encarcelado.

Las atenciones ra con él, y mi pira afecto, y le tuve do, me dijo:

—Hijo mío, cuando alba, me llevarán moriré sin que se sepa

MASCARAS

por FREDERIC BOUTET

El tren iba a partir. René Larange seguía por el andén al mozo de cuerda cargado con sus valijas, que se apuraba por llegar a los vagones de primera clase.

—Aquí, señor.

El changador subió a uno de los coches, encontró en un compartimento del medio de la plaza retenida, acomodó las valijas en la red, recibió su propina y descendió en el preciso momento en que el tren partía. René Larange depositó sobre el asiento el sobretodo elegante que traía en el brazo. Sentóse. En el compartimento había una sola viajera instalada en el asiento de enfrente. La miró, tembló, molesto, emocionado a pesar de todo. Esa hermosa mujer rubia, bonita, esbelta dentro de un traje de sastre correcto y sobrio, era Isabelina. Había sido durante tres años la señora de Larange, su esposa. Sólo estaban divorciados desde hacía pocos meses.

René Larange, en su rincón, sentíase incómodo, preocupado. No quería mirar hacia donde estaba ella, aunque ésta a su vez le observaba por el cristal de la ventanilla. Lo había reconocido, sin duda, alguna. ¿Qué tenía que hacer? ¿Cambiar de wagón? Sería un mal educado. Hubiera parecido huir de una leprosa. ¿Hablarle? ¿No sería incorrecto? ¿Y qué iba a decirle? ¿No hablarle? ¡Qué situación poco agradable!...

En un relámpago había visto toda en vida común, tan reciente después de todo y sin embargo, tan distante. El tenía veintinueve años, y ella veinte veintidós cuando se conocieron... Habían gustado el uno del otro... ¿Se habían querido?... Tal vez. Al menos se lo habían dicho... Los dos pertenecían a familias ricas, pudientes, mundanas, perfectamente relacionadas. Ellos formaban una pareja bien, su matrimonio había sido un gran casamiento, muy chic, muy parisiense, correcto en elegancia y vida social. Y su vida conyugal habíase resuelto entre la elegancia y la vida social, en el movimiento incesante de las cenas fuera de casa, de las fiestas de noche, de los bailes y el teatro, de los paseos en automóvil entre una cantidad de parientes, de amigos, de relaciones... René había tenido su culpa, es cierto... ¿Por qué había hecho una corte tan visible a la señora de Dimiane que se descolaba hasta la cintura y tenía todo un catálogo de maneras lacias y lánguidas para atraer a sus admiradores?... Pero, ¿por qué Isabelina había, por su parte parecido recibir con placer las atenciones excesivas de ese pretensioso de Jacques Vaneur? Y el matrimonio, sin haber logrado encontrar graves razones, se había dislocado rápidamente. Isabelina y René, de común acuerdo, habían decidido que no estaban hechos el uno para el otro...

Ahora eran libres y el azar los ponía cara a cara.

—René.

El tembló. La joven continuó con una media sonrisa:

—Oigame... es ridículo... No podemos estar el uno frente al otro como dos personas extrañas.

—¿Si usted quiere que cambie de compartimento?

—Nada de so. ¿Para qué? No me molesta en lo más mínimo conversar con usted. Lo que me choca son los rostros prestados, las convenciones mundanas, excesivas y tontas. ¿Es que le molesta a usted estar enfrente de mí? ¿Es que le incomoda?

René no pudo menos que sonreir.

—No. Ahora no.

Ella sonrió a su vez, sintiéndose más a su gusto.

—Usted no me pregunta a dónde voy —dijo ella al cabo de un instante.

—Pero... eso no me concierne —repuso René sin poder impedir un poco de amargura.

—Pero yo quiero decírselo. Por otra parte, no tiene nada misterioso mi destino. Voy a Fontainebleau a casa de una vieja tía, a la señora de Berges. Vivo en su casa por el momento.

El se sorprendió:

—Usted vive en Fontainebleau... con una vieja tía... ¿Usted?

—Sí... desde que... desde hace un año. Qué tiene esto de extraordinario?

—¡Como debe usted de aburrirse! — dijo René, burlón.

—¿Por qué? Leo, me paseo, reposo, toco el piano... Es una vida encantadora. Nunca el tiempo ha pasado tan blando... Las noches de este Invierno, en el rincón del fuego, eran deliciosas... ¡Qué esperanza! ¡No me aburro ni un sólo minuto!

Había hablado con entusiasmo. René la había escuchado con una sonrisa incrédula, bromista.

—¡Ah!... ¿Y las fiestas, los bailes, las recepciones... ¡Usted a quien le gusta estar siempre en la calle... divertirse, andar!... No, Isabelina, usted se está riendo de mí...

—Y usted me repetía que debíamos ser un matrimonio moderno, libre, "fácil"... Sí, una pareja "fácil" era su propio término... Lo he oído demasiadas veces para no recordarlo.

—¡Yo decía lo mismo que usted! Esa era la razón... Usted me hacía la corte, usted era un muchacho elegante, conocido, mundano... No iba yo a aducir ante usted los gestos de una burguesita, de una mujer de casa, que sólo se preocupa de sus sirvientas y de sus cacerolas. Yo no soy nada de eso, por otra parte, pero entre no ser eso y ser una alocada que no se queda una sola noche en su casa, hay sus distancias... Y esa ha sido la vida que usted me ofreció... Esa fué nuestra vida... Usted quería salir... Justo era que yo lo siguiera...

—No; era yo quien la seguí. Fué usted quien durante el noviazgo sólo me hablaba de diversiones. Era usted quien vivía locamente... Yo soy un hombre de casa, de interior...

—De exterior, tal vez mejor.

Los dos discutieron, nerviosos. Cada cual creía que el otro mentía. No comprendían aún que era antes cuando ellos se habían mentido por respeto humano, por timidez, por simulación mundana, sobre sus verdaderos gustos, sus verdaderos deseos, sus verdaderos anhelos de existencia que se habían enmascarado recíprocamente. Isabelina agregó:

—No volvamos a disputar. Usted sabe bien que yo digo la verdad, que ha sido eso lo que nos ha desunido. Eso y nada más que eso... Su historia con esa pícara de Dimiane no tenía mayor importancia. Yo sabía perfectamente que usted se reía de ella y que no había nada entre ustedes...

—¡Ah no!...

—Y usted sabe bien que yo me reía abiertamente de ese pobre idiota de Jacques Vaneur. La verdad es que yo no podía soportar más nuestra manera de vivir. Era el fondo cierto de nuestros desacuerdos. Fué por eso por lo que quise divorciarme... Usted no se imagina de la paz que gozo desde el día aquél en que me ha sido permitido salir a mi voluntad, que puedo, al fin, vivir tranquila.

René Larange golpeó la banqueta.

—¡Ah, es demasiado todo esto!...

¿Era usted la que quería vivir tranquila? ¡Ah, no no! ¿Sabe usted cómo vivo desde que nos hemos separado? Me he establecido para hacer una cura de reposo en una casa de pensión sobre el bosque en Auteuil. No veo a nadie. He visto demasiado ya. Salgo muy poco... comprendo el placer de no ponerme cuello y de acostarme temprano... ¡Qué agradable es, le aseguro, después de tantas obligaciones y compromisos mundanos, donde iba sin ganas, como un perro castigado, después de haber estado durante tanto tiempo condenado a divertirme a perpetuidad!... Ahora me voy a pasar unos meses de soledad, pescando en un arroyo olvidado de la Borgoña.

Isabelina soltó una carcajada:

—Usted pescar con caña, ponerse chinelas de noche... y acostarse temprano...

Hubo un silencio. Luego, con un poco de tristeza en la voz, prosiguió:

—¡Mi pobre amigo, cómo nos hemos mentido!... ¡Qué equivocación!

René la miró, comprendiendo que al fin ella decía la verdad y que ella comprendía que él, por su parte, tampoco mentía.

—Isabelina — dijo entonces éste, con emoción en la garganta.— ¿Y si no nos mintiéramos más?... Sí... Ahora que sabemos, al fin, que por halagar a los otros nos hemos obligado a vivir esa vida que nos ha desunido...

—¿Y después? — preguntó ella.

—Después... ¿no cree usted que podríamos... según nuestros gustos, sin llegar a los excesos ni el uno ni el otro, lo que sería una equivocación más, que podríamos ensayar de nuevo... los dos, con indulgencia y franqueza... ser felices?

Isabelina alzó los ojos.

—Así lo deseo... — repuso sinceramente.

F. B.

CURADO DEL ASMA

Después de Sufrir muchos Años

A cualquiera persona padeciendo de la enfermedad del Asma, le será grato saber que finalmente ha descubierto el Dr. R. Schiffmann, de St. Paul, Minn (Estados Unidos) una cura absoluta. No cabrá más duda para ninguno en cuanto a la eficacia de su remedio. "Asthmador" después de leerse el testimonio del señor don Jorge Lado Becerra, Alcalde de Aduana, Caldera, diciendo: "No hallo frases con qué demostrarle a usted mi agradecimiento por la cura radical que he obtenido con su preparación "Asthmador" para la enfermedad de asma y bronquitis, que tanto tiempo he padecido. Autorizo a usted para que dé publicidad a esta carta porque deseo que se propague por todo el mundo el verdadero mérito de su preparación". Asthmador se halla en venta en todas las farmacias y droguerías con y los Agentes Generales Daube y Co., Santiago.



Maniquíes ORTEG

Maniquíes muñecas de cera se venden de ocasión.

Fábrica: ROSAS 1869 entre Barroso y Av. Brasil. Casilla 1255

Teléfono Inglés 3333

JACINTO R. ORTEGA Fabricante

ORDENES DE COMPRA

Inversión de $ 4.000,000 en propiedades centrales, que tengan una renta del 10 o|o.

Casa Residencia para familia en los alrededores de la Plaza Brasil, de $ 150,000. Pago al contado.

Casa de Renta para familia, de $ 80,000. Pago al contado.

Casa de Renta para familia, de $ 130.000. Pago al contado. Barrio central.

Casa de altos y bajos para familia, de $ 100,000, comprendida entre los siguientes límites: Alameda y Las Rosas, Manuel Rodríguez y Plaza Italia.

Del Campo y Fernández Zegers

CALLE BANDERA 70-A, OFICINAS 2 Y 3

Teléfono 2214 Central. — Casilla 1989. — Cables: "Lambda"

SANTIAGO DE CHILE

PARA ESTAR EN CASA



TRES SENCILLOS Y SOBRIOS MODELOS PARA USAR EN CASA: EL PRIMERO ES UNA "ROBE DE CHAMBRE" ZENACLOCKY; AL MEDIO UN ELEGANTE PIJAMA EN ZENACLOCKY DE TEHERAN Y FINALMENTE UN "DESHABILLE" EN "AGNELLA MARBRE"

NEUBROMAL LEROY

El medicamento más inofensivo y, sin embargo, el más seguro y eficaz para calmar los nervios, procurando un sueño tranquilo, benéfico y restaurador. Cura los insomnios.

Se vende en las buenas ticas.

LABORATORIOS RECALCINE

EL SANATORIO DE S. JOSE DE MAIPO

Santiago, 17 de Mayo de 1924.

—Señor don Alberto Mackenna.— Presente.—Querido amigo:

Un hondo sentimiento de pesar me invadió en días pasados, al visitar la Casa de Salud de San José de Maipo. El abandono en que se encuentra a causa de su clausura, me hizo pensar en la inutilidad de los esfuerzos gastados por usted, que fueron los que levantaron esos muros con un fin humanitario inspirado en el más noble de los ideales: curar la terrible dolencia que arrebató a un ser querido, esa tuberculosis que siega tantas vidas.

A nosotras las mujeres, que miramos la humanidad con ojos de madre, nos interesa el dolor tan sólo para poderlo curar. Por eso asistí con gusto a la inauguración de ese sanatorio destinado a salvar tantas vidas útiles para el país, el único en su género científicamente instalado, en medio de una naturaleza admirable, y en un clima adecuado para el objeto. Aún resuenan a mis oídos las sentidas palabras suyas inspiradas en el recuerdo y esas poesías de Magallanes Moure, llena de amor a la humanidad. El Sanatorio se encontraba ese día rebosante de alegría. Al fin, pensé, un buen número de tuberculosos podrá asegurar un sistema científico de curación con la esperanza bien fundada de sanar muy pronto.

Con el mayor interés ví los resultados de esa obra altruista. Supe que los enfermos se renovaban. Muchos habían sanado. Una amiga nuestra, ¿se acuerda? pudo estabilizar el mal con una larga estada allí, y preparar un viaje a Europa, a donde acabó de restablecerse.

Cuál sería mi sentimiento cuando pude palpar en días pasados los tristes resultados de las rivalidades de los hombres al ver abandonada la Casa de Salud. Pasiones mezquinas la habían transformado en la Casa de la Envidia. Por esta causa, se había hecho salir a los enfermos que fueron condenados a muerte sin remordimientos.

Al contemplar el cuadro que se encuentra en una de las testeras del hall que recuerda a Rita, en medio de esos valles que ella habitó tanto tiempo, me dió pena dejarla sola en esa casa abandonada, se apoderó de mí el dolor que ella hubiere sentido al ver destruída esa obra de amor a la humanidad que ella supo inspirar. Sin embargo, en medio de mi emoción me pareció oír la voz de su alma serena y fuerte, que me decía. "No temas, esta clausura no será definitiva, más puede el amor que el odio, centenares de enfermos necesitan habitar esta casa; yo velaré para que no se destruya hasta que se vuelva a abrir".

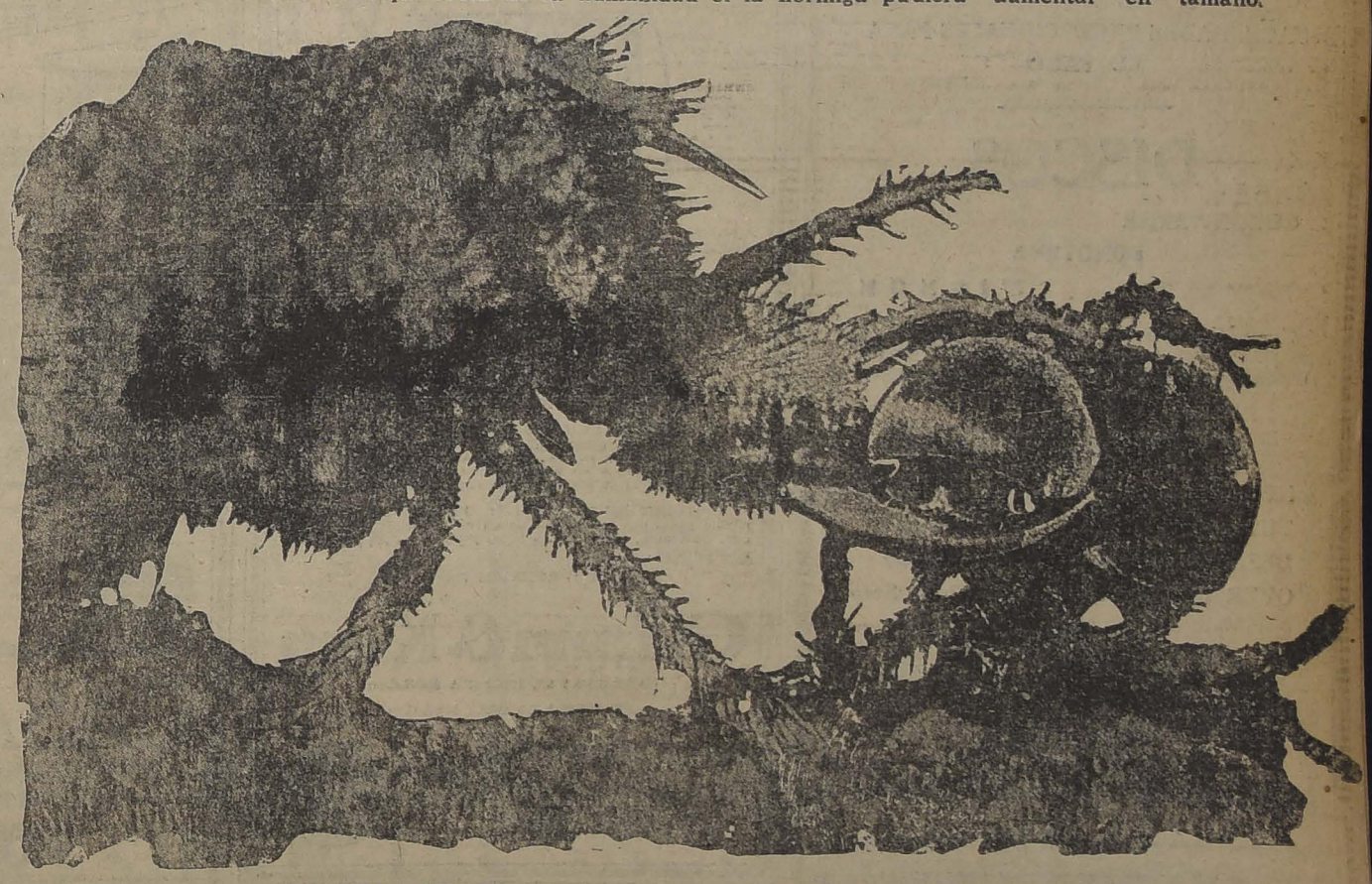
No necesito decirle, mi querido amigo, lo que debe hacer. Una vida entera de altruismo responde por usted.

Su amiga affma.

MARIA VALDES DE PRADO.

EL ANIMAL MAS FEROZ DE LA CREACION

La hormiga - león y sus asombrosas condiciones físicas.—En proporción a su cuerpo, tiene una fuerza equivalente a la de quinientos hombres. — Lo que sería de la humanidad si la hormiga pudiera aumentar en tamaño.



FOTOGRAFIA, GRANDEMENTE AUMENTADA, DE UNA HORMIGA-LEON ATACANDO A SU PRESA

Los hombres de ciencia han hecho últimamente algunos descubrimientos interesantes sobre el pequeño animal llamado hormiga-león. Se dice de ella que es la creatura más extraña y más feroz que hay sobre la faz de la tierra.

Por fortuna para la humanidad, la hormiga-león no alcanza a tener media pulgada de tamaño. Se calcula que, si fuera del porte de un individuo corriente, tendría una fuerza mínima equivalente a la de quinientos hombres. Esto la haría comparable al dinosauro que ha recibido el nombre de Tyranus Rex, que era el más gigantesco y más feroz de los monstruos que dominaban el mundo millones de años antes de que el hombre apareciera.

La cabeza de la hormiga-león está armada con un par de tenazas de un tamaño como la tercera parte del cuerpo. Dichas tenazas están conformadas como un par de sierras, de puntas como agujas, y afiladas como sables. A lo largo de estas tenazas corre un canal por el cual se deslizan los jugos que el animal extrae de su presa, para llegar a las dos pequeñas bocas que se encuentran al pie de las temibles sierras.

Con excepción de estas dos bocas, el cuerpo de la hormiga-león tiene todo el aspecto de un sapo. Tienen esta misma particularidad algunos otros insectos, pero son de aquéllos que sólo viven unos cuantos días, mientras que la hormiga-león vive y come durante de dos años, antes de botar la piel y metamorfosearse hasta llegar a ser una verdadera mosca.

Tiene aún otra peculiaridad. El doctor Ransom Sutton, distinguido naturalista que se ha dedicadoa estudiar las costumbres de este "monstruo", dice que, cuando la hormiga-león no tiene alimento, no sufre del hambre, sino que se limita a dejar de crecer. "Parece que su proceso vital, agrega, se detuviera, y en esa condición tiene todas las apariencias de un cuerpo muerto. Privé de alimento a una de estas hormigas durante tres meses, durante los cuales se mantuvo inmóvil en el fondo de su cueva. Al fin de este período pesaba exactamente lo mismo que al comienzo del experimento, a pesar de haberla pesado en balanzas de gran precisión. Mientras tanto, otras hormigas-leónes que al comienzo eran iguales, y que fueron delicadamente alimentadas durante el período de prueba, triplicaron de tamaño en los tres meses".

Se puede tener una idea de las fuerzas de la hormiga-león por la distancia a que puede arrojar los restos de sus víctimas. En un caso, uno de estos animales arrojó una pata de un insecto a dos metros de distancia. Tomado el peso, se vió que era equivalente a la quinta parte del de la hormiga-león. Como para hacer esto se vale de los músculos de la cabeza, un hombre de estatura corriente debería lanzar con su cabeza un peso de más de quince kilógramos a una distancia de unos trescientos metros.

Por fortuna, para la humanidad, parece que las condiciones actuales del mundo no son aptas para que la hormiga-león se desarrolle y adquiera un gran tamaño, pues de otro modo el hombre tendría que resolverse a vivir oculto o a desaparecer de nuestro planeta.

Mueblería COLON

56 BANDERA 58

Grandes rebajas en los precios, con motivo de inaugurar nuestro nuevo local.

SEÑOR RAMIS CLAR

Presente

Muy señor mío:

Con mucho agrado me impongo semanalmente por la prensa de ésta, de los avisos-réclames que Ud. se sirve publicar, relacionados con su importante negocio de pastelería.

Yo no quiero proponerle ni indicarle un nuevo réclame; pero es el caso que como soy muy aficionado al violín, el Viernes ppdo., me dí el placer de escuchar al virtuoso Willy Burmester en el Teatro Municipal.

No pudiendo resistir mi deseo de felicitarlo por su maravillosa ejecución y la pureza de los sonidos de su violín, quise ir personalmente a felicitarlo, lo que pude conseguir sin mucho trabajo. Después de saludarlo con la debida cortesía, hablamos un rato sobre el divino arte. También aludimos al frío glacial de aquella tarde; y quise aprovechar la oportunidad para manifestarle que había quedado asombrado de la agilidad de su mano izquierda, sobre todo en las piezas que ejecutó con variaciones armónicos, doble cuerda y acordes. El señor Burmester me respondió con una sonrisa de satisfacción: ¡ah, mi joven admirador! yo antes de presentarme en el Teatro Municipal, pasé a la Pastelería Ramis Clar, cuya fama ha llegado hasta Europa, y con una taza del rico chocolate que allí sirven, se me quitó el frío y me sentí con más ánimo que nunca para tocar. Puedo asegurar, que el éxito alcanzado en mi primer concierto es debido, en parte, al chocolate de Ramis Clar. Y despidiéndose me dijo amablemente: ya que quiero seguir cosechando triunfos, pasaré a esa elegante pastelería, cada vez que me presente en los conciertos que debo dar en esta simpática ciudad de Santiago, donde he encontrado tantos admiradores. Hasta muy luego le dije; y como yo también toco violín, me fuí derechito a su pastelería a servirme un chocolate. Aquella noche toqué mejor que nunca. ¿Por qué sería?...

Esto es netamente verosímil, señor Ramis Clar; por lo tanto, le estimaría se sirviera hacerlo publicar.

Saluda Atte. a Ud. S. S. S.

MANUEL RAMIREZ M.

MUSICA

UNA OBRA INEDITA DE PERGOLESI

Se ha descubierto en Italia una nueva obra de Pergolesi, que, como tantas otras, se creía perdida.

Se trata de una cantata a cuatro voces, compuesta en homenaje a las bodas de Raimondo di Sangro, príncipe de San Severo, con Carlota Gaetani, realizada en Noviembre de 1735; por enfermedad Pergolesi, sólo pudo escribir la primera parte de la cantata; la segunda es de Nicolás Sabatino, compositor de segundo orden, en aquel entonces maestro de capilla en un templo de Nápoles. El libreto, similar al de otras cantatas, de la época, es tonto y carente de interés como lo acredita la primera parte que sintetizamos:

Aparece el Tiempo, lamentándose de su vejez, y del rápido correr de las horas; la Fortuna, que se presenta, trata de reconfortarlo y le anuncia un gran acontecimiento. El Tiempo invoca al omnipotente Mercurio, el que baja entre nubes y asegura a sus interlocutores que está por iniciarse una era de paz y de justicia a raíz de una empresa sublime; finalizando la parte con un dúo entre Fortuna y Tiempo.

AUDICIONES MUSICALES EN PERSPECTIVA

WILLY BURMESTER

Según hemos sido informados, el Viernes próximo se llevará a efecto en el Teatro Unión Central el último recital de violín del distinguido artista alemán profesor Willy Burmester. Debido al desgraciado incendio de nuestro primer coliseo, este distinguido artista ha fijado su concierto en este teatro central.

Oportunamente daremos a la publicidad mayores detalles de esta audición.

PEDRO NAVIA

Según habíamos informado, el tenor señor Pedro Navia, debía dar un recital de canto el Viernes próximo en el Teatro Unión Central. Sabemos que el distinguido artista piensa dar esta audición como despedida de nuestro público, pues piensa partir en breve a los Estados Unidos. Con el anuncio que se ha dado a última hora de que el violinista Burmester dará su recital ese mismo día, y en el mismo teatro, estimamos que el tenor señor Navia habrá postergado su audición.

Con mayores informaciones nos referiremos a la interesante audición de canto que piensa ofrecernos nuestro compatriota.

EMMITA ORTIZ

Dentro de poco se presentará a nuestro público la distinguida cantante señora Emma Ortiz, que tan buenos recuerdos ha dejado entre nosotros con motivo de las audiciones que diera hace algún tiempo. Acompaña a la artista el pianista Tommy Thompson, que, como ejecutante, al piano, tiene una buena reputación.

CLAUDIO ARRAU

Con motivo del incendio del Teatro Municipal, las audiciones que pensaba dar Claudio Arrau, en aquella sala, se llevarán a efecto en otro de nuestros principales teatros. Después de estos recitales, el joven pianista nos ofrecerá un concierto sinfónico en que se ejecutará un concierto a dos pianos con acompañamiento de orquesta, original de J. S. Bach. Para este concierto cuenta Claudio Arrau con la formación de una muy seleccionada orquesta y con el valioso concurso de Armando Palacios, dando así una hermosa oportunidad de apreciar conjuntamente el mérito de nuestros dos jóvenes artistas.

Oportunamente daremos a la publicidad mayores detalles de estas interesantes audiciones.

HUGO Y MICHELET

Con motivo del cincuentenario de la muerte de Michelet se ha publicado en París una serie de cartas inéditas de Víctor Hugo y del gran autor de la Historia de Francia. Esas cartas revelan cómo es posible la amistad y la admiración entre dos preclaros espíritus. Aunque los ejemplos de honda comunidad existen entre hombre de la misma profesión, pueden citarse, sin embargo, algunos ejemplos edificantes: la amistad de Goethe con Schiller la de Carlyle con Emerson la de Flaubert con Luis Bouilhet, la de Renán con Berthelot.

Hugo, que suele pasar por un dios huraño y a veces rencoroso, acogía las obras de Michelet con un entusiasmo de que dan buena idea las cartas que ahora se dan a la publicidad. Se dice, por parte de los espíritus que no gustan rectificar los juicios hechos y divulgados, que esta amistad intelectual sólo se explica por el parecido evidente que hay entre el poeta y el historiador. Según eso, Hugo no sabría admirar las manifestaciones extrañas a su sensibilidad, con lo cual se asemeja-ría grandemente a la mayor parte de los mortales... Desde luego, es más fácil comprender lo que armoniza con los gustos y propias inclinaciones.

Hugo y Michelet se parecieron espiritualmente sin duda alguna. En política recorrieron más o menos el mismo camino. Hugo empezó siendo realista y hasta par de Francia bajo Luis Felipe. El historiador también fué monárquico, de ideas, si no de acción. No cabe reprocharles ese origen ni fuera cuerdo hacerlo con ningún hombre que cambie sinceramente de ideas, sobre todo en el trascurso que va de la juventud a la edad madura. Mucho es lo que un hombre ve y aprende en la vida. La experiencia es proficua en enseñanzas. Y los acontecimientos se encargan de ir modificando o desmintiendo las ideas que se conceptuaron buenas.

Alguna vez le preguntaron:
—¿Por qué ha cambiado de credo político?
—Porque he crecido —contestó con seguro acierto.

PIANOS



de las sin rivales marcas.
STEINWAY Y SONS
BLUTHNER
SCHIEDMAYER
AUTO FISCHER
Recibió Casa
OTTO BECKER
AHUMADA 113-117

Odeolas - Odeon
Thalia

Instrumentos musicales de fabricación alemana, de calidad inexpugnable



Nuevos modelos elegidos en Alemania por nuestro socio señor Bohme

FACILIDADES EXCEPCIONALES PARA EL PAGO

DISCOS

ODEONWERKE
FONOTIPIA
MIGNON

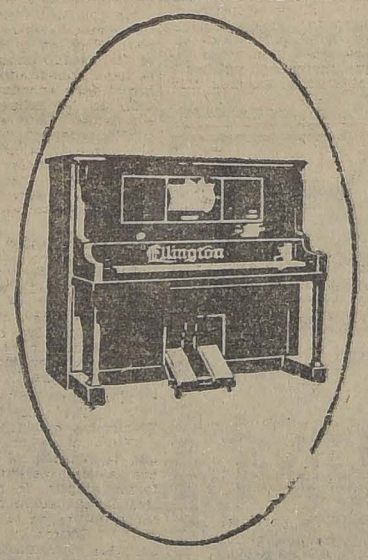
Grande y nuevo surtido de bailables, óperas y operetas

LAS GRANDES NOVEDADES

NERON . . . . . SHIMMY CON SERRUCHOS
TUT - ANK - AMON . . . . BAYADERA SHIMMY
BESAME por inalámbrico Shimmy
OVER THERE . . . . . One - Step

Aug. O. Böhme y Cía.
SANTIAGO
Huérfanos 710 (Al llegar a Claras)
CASILLA 1163.—TELEFONO 1796.

- SOLO -
— POR —
$ 1,500
AL CONTADO
Y EL RESTO EN MENSUALIDADES, PUEDE USTED CONSEGUIR UN
"MANUALO"
EL PIANO AUTOMATICO DE EJECUCION HUMANA



DOS DE LOS MUCHOS PUNTOS IMPORTANTES DEL "MANUALO", DE PRIVILEGIO EXCLUSIVO

FUELLECITO DE TOQUE HUMANO: Estos hacen que los martinetes del piano toquen las cuerdas con diferentes grados de fuerza y acentuación, según la fuerza y la acentuación impartida a los pedales. El efecto de esta particularidad es igual al de los dedos humanos al tocar las teclas de un piano.

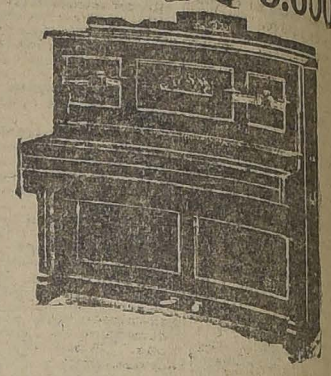
BOTONES DE EXPRESION: Estos botones hacen el mismo papel que los pedales de un piano tocado con las manos. Sostenuto, piano en los bajos y piano en los tiples, respectivamente.

UNICOS AGENTES EN CHILE

Grimm & Kern
AHUMADA 99, ESQUINA MONEDA
FRENTE A LA CASA MUZARD

ALMACEN DE PIANOS "GROTRIAN STEINWEG", VICTROLAS Y DISCOS "VICTOR"

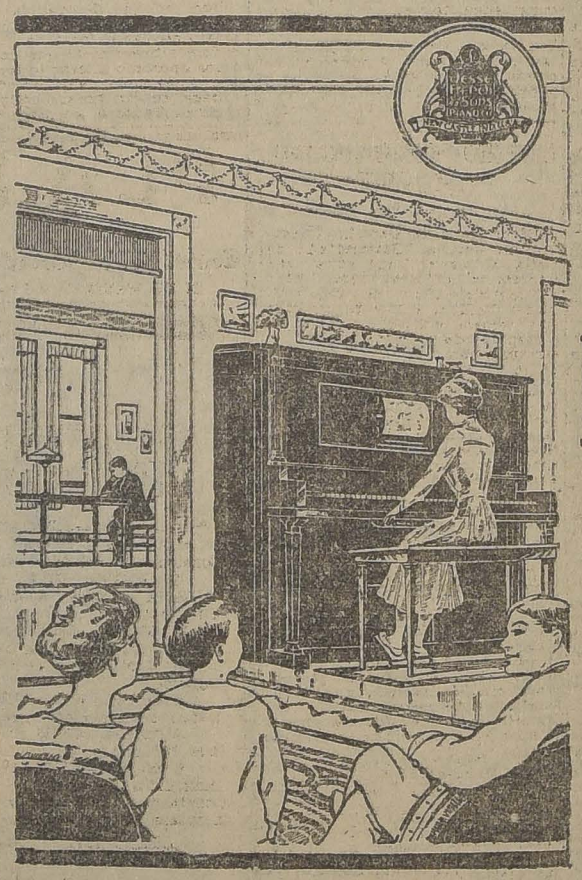
PIANOS ALEMANES
STEINMAYER
NUEVOS CON TRES PEDALES
SOLO a $ 3.600



Se garantiza la buena calidad de estos pianos y el precio será sólo por pocos días.

CESAR RAU
AHUMADA N.° 31

ANTES DE COMPRAR U
AUTO-PIAN



Será de conveniencia pasar a los últimos modelos
Brews
con tran
sitor de
y consu
nuestro
grandes
lidades
pago

CASA CESAR RA
Ahumada 31
UNICO AGENTE PARA CHILE

¿DESEA USTED VENDER SU CASA

Dé la orden hoy mismo a la Oficina de LUIS SILVA CORTES y Cía., AGUSTINAS 1125. Nos vemos obligados a publicar este aviso en vista de la enorme demanda de propiedades que tenemos de nuestra numerosa clientela, UNICA de esta Oficina. Tenemos más de CINCUENTA pedidos urgentes de comprar casas habitación desde $ 30,000 a $ 150,000, todos AL CONTADO, por intermedio de la Caja de Ahorros, que esta Oficina tramita con la mayor rapidez, por contar con Abogado e Ingeniero que revisan los títulos y tasan la propiedad por cuenta de la Oficina, antes de presentar la solicitud a la Caja. También tenemos orden exclusiva de invertir una gruesa suma de dinero en propiedades de renta, grupos de casitas, Cités o cualquiera propiedad de renta. ASEGURAMOS NEGOCIO RAPIDO

1125 AGUSTINAS 1125
LUIS SILVA CORTES Y CIA

LA CRUZADA NACIONAL POR LA SALUD PUBLICA

No podríamos dejar de subrayar con especial elogio y una viva esperanza las actividades que están despertándose en torno a nuestro viejo y penoso problema de la salud pública. Ellas, desde luego, nos revelan alentadoramente que nuestra campaña de opinión de tantos años en favor de la salubridad nacional empieza a fructificar.

Por distintos conductos y de esferas diversas surgen iniciativas al encuentro de nuestros postulados, y se entrelazan y aunan en un haz de aspiraciones y de actividades dirigidas al fin cardinal de procurar el saneamiento del país y la regeneración física é intelectual de la raza.

Hace poco se inició en el seno de la Junta de Beneficencia de Santiago un debate que el público destacó bien pronto en toda su trascendencia e interés para la salud pública y el saneamiento de la raza.

Eminentes facultativos, demostrando una hermosa y enaltecedora conciencia de su profesión, han subido a las tribunas científicas e intelectuales y acudido a las columnas de la prensa para golpear en la sensibilidad pública con la descripción de doloroso y hasta vergonzante cuadro de nuestra sociabilidad en punto a higiene, a salud, a organización administrativa y privada contra los azotes epidémicos y las enfermedades que minan a la juventud.

Ultimamente se ha organizado una Liga contra el Cáncer, que se incorpora desde nuestro medio al vasto movimiento iniciado en todo el mundo civilizado contra la terrible enfermedad que tantas víctimas hace cada año. Es una fuerza más que se añade a la cruzada nacional por la salubridad del país, y no podemos sino saludarla con cordialísimo aplauso.

Por su parte, la Cruz Roja de Chile intensifica su acción y se conquista con el edificante ejemplo de su labor salvadora generales adhesiones, aprestándose para una gran campaña que está llamada a traducirse en la multiplicación de sus dispensarios, sus brigadas de socorro y sus elementos de instrucción y propaganda sanitarias.

¿Y qué decir de la labor inapreciable que lleva a cabo la Sección Experimental del Ejército? Su jira austral del último Verano constituyó un bellísimo esfuerzo cuya trascendente utilidad nunca se ponderarán lo bastante.

Se halla también en vías de organización un Congreso Panamericano del Niño, cuya sede ha sido fijada en nuestra capital; su labor será sin duda un valioso aporte al estudio a los problemas de la infancia, que si son graves en toda la América, en nuestro país ofrecen agudos y lamentables caracteres.

Ahora, en torno a la nueva Municipalidad se han suscitado iniciativas interesantes a propósito de uno de los más serios factores de la insalubridad proverbial de nuestro país: la ausencia de control eficaz, constante y minucioso, sobre el abastecimiento cotidiano de artículos alimenticios.

Como es sabido, es esta una materia que en la mayor parte de los países europeos y americanos ha sido objeto de reglamentaciones de extremo rigor. Entre nosotros no escasean, es verdad, las disposiciones tendientes a asegurar la pureza y aseo de los artículos que se expenden para el consumo de la población. Sólo que la falta de organización y de condiciones para hacer cumplir las reglamentaciones vigentes las vuelve poco menos que nulas. No se ha compenetrado la autoridad del concepto científico que atribuye a la buena o mala calidad de los alimentos que se entregan para el abastecimiento de la población una influencia decisiva, fatal, sobre la salubridad pública y privada. En Río de Janeiro, por ejemplo, no digamos la adulteración (cosa aquí corriente), el envase antihigiénico de la leche es perseguido y castigado en forma rigurosísima. La comprobación de que un proveedor ha falsificado un producto, agregándole elementos extraños y nocivos, basta para que se aplique al culpable sanciones que aquí reservaríamos para un alevoso crimen.

En este respecto estamos habituados a una negligente tolerancia, sin acabar de comprender que con ello propiciamos la generación de daños irreparables a la sociedad, y de verdaderos atentados contra la salud pública.

Por eso el interés que se ha evidenciado en nuestros círculos y edilicios por poner mano dura sobre las incorrecciones y los abusos de los expendedores de artículos de consumo, nos parece un síntoma alentador del criterio de las autoridades locales sobre esta materia vital de los asuntos urbanos. va a modificarse en el sentido científico y racional que corresponde y que hace mucho tiempo han sabido imitarle otros países.

Y esta acción, que divisamos todavía en promesa pero que esperamos se realizará con la energía y el escrupuloso método requerido por las especiales condiciones de tales servicios, es un nuevo hecho que agregar a las manifestaciones que hemos venido señalando del generalizado interés por la salubridad y la salud de la raza por la práctica higiénica que tiene en todas las esferas y en todas las actividades de la vida nacional.

LA ENCUESTA SOBRE EDUCACION PRIMARIA

por el Pbro. ALEJANDRO VICUÑA P.

Hemos reproducido las cuestiones 15, 16, 17 y 18 de la Encuesta del señor Salas.' Como una esperanza para el lector, fatigado, quizá, con nuestras largas respuestas a tan breves preguntas, le avisamos que en este artículo daremos por terminada nuestra tarea.

El señor Salas pregunta si convendría dar facilidades en las escuelas para la enseñanza de otras religiones, a más de la doctrina y moral cristianas.

Recordamos al Director de Educación Primaria, que el cristianismo es el acontecimiento más grande de la historia, y su doctrina, cualquiera que sea el origen divino o humano que se le atribuya, está dotada de una fuerza, de una elevación y de una belleza sin rivales. Tal es la confesión de los espíritus superiores, sin distinción de razas o creencias.

La ciencia de las religiones comparadas, ha llegado a esta conclusión, que formula Max Müller en su **"Ensayo sobre la historia de las religiones"**:

"El cristianismo tiene una superioridad inmensa sobre todas las religiones, y nadie puede darse cuenta más exacta de esta afirmación, que aquél que ha examinado de buena fe los fundamentos de las otras creencias." (Essai sur l'histoire des religions, Preface.)

Julio Simon y Renan, los dos cerebros mejor organizados de la incredulidad francesa coinciden con la opinión del sabio inglés. "Nada es más sincero, escribe Simon, que la admiración y el respeto que profesamos por la religión católica". (Religión naturelle, 4.e partie). Y Renan, por su parte, añade: "El cristianismo es el más admirable de los esfuerzos que registra la historia, para desarrollar un ideal de verdad y justicia". (Vie de Marx Aurèle. Conclusión).

Suponemos que el señor Salas admitirá con Müller, Simon y Renan, la superioridad de la religión de Cristo sobre las de Buda o Mahoma.

Ahora bien, el cristianismo no ha pasado por el mundo como un soplo poderoso, derribando los ídolos, alentando a los débiles y sembrando por todas partes los gérmenes de la virtud: este soplo regenerador ha tomado cuerpo, si me es permitida la expresión, y este cuerpo que llena el universo tiene un nombre: se llama Iglesia Católica.

No basta, pues, enseñar un cristianismo imperfecto: es preciso adherirse al cristianismo integral, cuya doctrina y moral están contenidas en el Evangelio y son custodiadas fielmente por la Iglesia Católica.

A los que, con Goethe, Lamartine y Rousseaux, quisieran un cristianismo invisible, con dogmas y principios adaptables a los sentimientos de cada cual, sin relaciones sociales de sus miembros, sin sacerdocio ni autoridad suprema, en una palabra, un cristianismo distinto de la sociedad que se llama Catolicismo, bueno sería recordarles las palabras de Kant, en que justifica la existencia de la Iglesia para la conservación de la moral y el triunfo del bien sobre la tierra.

"Si el hombre no hubiese inventado una asociación, dice el filósofo alemán, destinada particularmente a proteger contra el mal y para el desarrollo progresivo del bien; una asociación durable para salvaguardiar la moralidad y combatir el mal con todas las fuerzas reunidas, entonces el mal, por mucho que hiciese el hombre para librarse de su imperio, lo habría dominado sin contrapeso. El reinado del principio bueno no puede ser sostenido, sino por la fundación y extensión de una sociedad según las leyes de la virtud y en el interés de la virtud, una sociedad que se crea en la obligación de incorporar en su seno a todo el género humano." (De la Religión en los límites de la razón. P. III. Cap. I.)

Sin abandonar el terreno de la especulación, sostenemos que la única forma de cristianismo aceptable es la forma de sociedad que ha asumido la Iglesia Católica: el Catolicismo, pues, es el legítimo heredero de Jesucristo.

Pero ya es tiempo de que descendamos a la práctica.

¿Qué religión deberá enseñarse en un país, que según el último censo, alcanza a 3.753,799 habitantes, de los cuales 3.597,900 declaran profesar la religión católica y sólo 58,983 son disidentes?

Añádase a esto que la mayor parte de los disidentes, por la situación económica de que gozan y por mantener colegios especiales, casi nunca envían sus hijos a las escuelas públicas.

¿Será admisible en estas condiciones que alguien quiera patrocinar en las escuelas primarias la enseñanza de una religión distinta de la católica?

Queremos creer que el medio por mil de la población escolar—no asciende a más la matrícula de los disidentes—no alcanza a justificar la creación de cátedras en que se enseñen religiones distintas de la católica.

Y hemos terminado nuestra respuesta. No hay conveniencia en dar facilidades para la enseñanza religiosa de diversos credos.

A la pregunta siguiente, sobre la hora en que debería darse la enseñanza religiosa, si dentro del horario escolar o fuera de él, respondemos brevemente que no juzgamos oportuno alterar lo establecido, o sea, que dicha enseñanza se haga en las horas ordinarias de clase. Tanto a los niños como

¿Habría conveniencia en dar facilidades para la enseñanza religiosa de diversos credos, según lo solicitaran los padres de familia?

¿Se hará la enseñanza religiosa dentro de las horas ordinarias de clase o tendrá un sitio especial fuera del horario escolar?

¿Cómo reemplazaría usted la enseñanza religiosa con respecto de aquellos niños que no la reciben?

¿Habría conveniencia en establecer para estos niños el ramo de moral, independiente de las clases de religión?

a sus padres no conviene el aumento de horas de asistencia a la escuela. No juzgamos necesario extendernos más sobre esta cuestión.

Si hubiera profesor extraordinario de religión, el asunto sería digno de especial estudio.

"¿Cómo reemplazaría Ud. la "enseñanza religiosa con respecto "de aquellos niños que no la reciben?"

"¿Habría conveniencia en establecer para estos niños el ramo de moral, independiente de las clases de religión?"

Y estamos frente a las últimas preguntas de la Encuesta, en lo relacionado con la enseñanza religiosa de las escuelas públicas.

El descubrimiento de una moral sin religión aún no se ha realizado, de modo que estas preguntas del señor Salas no pueden alcanzar una respuesta positiva.

La moral, separada de la idea religiosa es en el terreno de la lógica, el mayor de los absurdos. Equivale a admitir la existencia de la ley y del deber sin que exista el legislador correspondiente y la sanción adecuada. En la práctica, hay algunos hombres sin religión y relativamente morales: son hombres naturalmente buenos o influenciados por el medio ambiente, y que poco han discurrido sobre el sentido de su conducta.

La moral del placer, del honor, de la ciencia, con que algunas personas creen posible reemplazar la moral religiosa, son utopías que no resisten el menor análisis. Sentimos no disponer del tiempo necesario para ahondar en materia tan palpitante, pero desde luego nos ponemos a las órdenes de quien desee sustentar lo contrario.

El **Edonismo** de Bentham, el **Utilitarismo** de Stuart Mill, la **Razón autónoma** de Kant, la **Moral sin obligación** de Guyau, el **Inmoralismo** de Nietzsche, el **Pesimismo** de Schopenhauer, la **Moral evolucionista** de Darwin, o la teoría de la **Sociabilidad** de Vanvenargues, en fin, todos los sistemas de moralidad fiaquean vergonzosamente cuando se les aplica las reglas más elementales de la lógica y el buen sentido.

La moral religiosa es la única que se encuentra al alcance de todos los hombres y que sanciona todos los actos del individuo, dos condiciones indispensables para regular las acciones humanas.

Mientras no se descubra, pues, una moral eficaz distinta de la religiosa, abogamos por el mantenimiento de ésta en las escuelas, y desahuciamos todos los medios con que quisieran reemplazarla en la conciencia de los niños.

Y ponemos punto final a nuestra tarea, con la satisfacción de haber presentado nuestras ideas con la libertad del que cree defender los fueros del bien y con la dignidad que merece el público y que nos debemos a nosotros mismos.

A. V. P.

DERECHO CONSTITUCIONAL DE CHILE

El profesor de Derecho Constitucional en la Universidad de Chile, el maestro que sirve tan importante cátedra desde hace veinte y siete años, señor don Alcibiades Roldán, acaba de publicar una tercera edición corregida y aumentada de su ya conocida e interesante obra: "Elementos de Derecho Constitucional de Chile".

En los momentos actuales, que se debaten con calor en la arena parlamentaria, en las columnas de la prensa, en las asambleas políticas, tantos puntos que tienen íntimo y estrecho contacto con la obra recién publicada, se alza la voz del maestro con indiscutible prestigio y preciosa oportunidad.

En esta nueva edición se abarcan puntos de grande y palpitante actualidad. Desde el Capítulo X al Capítulo XIV, todo tiene relación con las materias que en estos últimos tiempos han sido objeto de las más violentas y apasionadas discusiones.

Las opiniones del señor Roldán tienen un valor indiscutible, porque las emite una persona que no tan sólo ha consagrado su vida al estudio de la materia, sino que también ha tenido brillante actuación en la vida política del país.

Hoy que sale a luz la tercera edición de su obra es oportuno recordar que el señor Roldán fué Ministro en la cartera de Justicia e Instrucción Pública, en el Gabinete Amunátegui Solar-Bello Codesido, y por lo tanto, uno de los actores en los grandes debates a que dieran objeto diversas y encontradas interpretaciones a nuestra Carta Fundamental.

Por lo tanto, la palabra del señor Roldán como maestro está sobreafianzada con la palabra del señor Roldán como político. El ha podido dictar sus lecciones desde su cátedra y ha podido a la vez poner en práctica los principios que en ella ha sustentado. Desde la clase al terreno ha podido anotar su espíritu de estudioso infatigable, las deficiencias y vacíos de que adolece nuestra Constitución Política.

De aquí la grande importancia que tienen las opiniones del señor don Alcibiades Roldán, cuya palabra ha encontrado siempre eco prestigioso en la cátedra universitaria y ha tenido también iguales acentos en las asambleas políticas.

La tercera edición de "Elementos de Derecho Constitucional de Chile", no es sólo una obra destinada a los alumnos universitarios, es un libro que debe estar sobre el escritorio del hombre político, no tan sólo por la necesidad que todos tenemos de remozar nuestros conocimientos, sino porque siempre será ventajoso en los momentos de lucha y de pasión escuchar la voz serena y prestigiosa del maestro.

O. R. G.



PLATANOS

OFRECE

Sociedad Importadora de Frutas Tropicales

21 DE MAYO N.º 849. — FRENTE MERCADO CENTRAL.

PROPIEDADES

NEGOCIOS DE OCACION

$ 210,000.—ALAMEDA DE LAS DELICIAS, parte alta, espléndida propiedad habitación y renta, muy elegante. Construcción sólida y moderna. Deuda Banco Hipotecario.

$ 220,000.—GRAN PROPIEDAD EN AVENIDA MATUCANA, próxima Alameda. Renta $ 30,000. Negocio de gran ocasión.

$ 88,000.—CARMEN, propiedad de dos pisos dependientes, con numerosas habitaciones. Apropiada para transformar habitación y renta con poco costo. Recomiendo este negocio.

$ 65,000.—SAN DIEGO, un paso de Av. Matta, propiedad de dos pisos independientes. Muy buena renta.

$ 55,000.—CITE EN BARRIO ALTO, esquina. Superficie 900 metros cuadrados. Muy productiva.

$ 30,000.—CUEVAS, una cuadra Av. Matta, recién construída, frente de cal y ladrillo, toda pintada al óleo. Consta de ocho piezas y dos patios ladrillos composición. Acéptase pago intermedio institución de crédito.

Mayores datos y órdenes para visitarlas, en

Huérfanos 1153

JOSE LUIS SILVA

RESIDENCIA

MAGNIFICA, MODERNA, MUY CENTRAL

'EN CALLE DE COMPAÑIA'

La propiedad es de un solo piso, mide 46 metros de frente por 60 metros de fondo. Superficie total 2,760 metros cuadrados de terreno, con salida a dos calles.

La propiedad reune toda clase de comodidades modernas, mucha luz, muy asoleada, gran parte, jardín, árboles frutales, garage.

La casa consta dos grandes salones decorados, con regios parquets, lindo escritorio, sala de fumar, sala de espera, lindo comedor, todo con parquets, cocina espléndidamente instalada con todos los adelantos modernos, subterráneo, despensa, W. C., gran galería de vidrios bastante ancha y reglamente tenida; diez espléndidos dormitorios con parquets, tres cuartos de baño completos, tres W. C., seis piezas de servicios, gas y luz eléctrica.

Deuda Hipotecaria $ 80,000.

Precio: $ 315,000

Miguel Fuenzalida B.

1061 — MONEDA — 1061

DE NUESTROS CORRESPONSALES EN EL EXTERIOR

LA POESIA DE MAÑANA

por MARCELLE AUCLAIR

Una conferencia en el teatro de La Potiniere. — Los libros de versos no se venden; ¿por qué? — La culpa la tiene el público. — Su superficialidad creciente. — La culpa la tienen los poetas. — Su falta de originalidad.

PARIS, Abril 11 de 1924.

El teatro de "La Potiniere".—Diminuto, y del más delicado buen gusto.— Armonía en gris y rojo muerto.— Luz indirecta. — Las "ouvreuses", (vendedoras de programas), tienen delantales de tafetán de tonos tornasolados. Hay, en cada detalle, un deseo de agradar cuyo conjunto forma un teatro de los que se llaman "bien parisien".

El conferencista: Georges Delamare. Joven y simpático. Rasurado como un norteamericano; cordial como buen francés. Usa lentes de carey... cuadrados... El proscenio es demasiado pequeño para el alargamiento de sus piernas.

Y habia de la poesía de mañana...

Este tema parece ser de interés no sólo para los poetas, pues la sala desborda de un público vibrante y heterogeno, como sucede en todas las salas parisienses.

El conferencista coloca la situación en este terreno: los libros de versos no se venden. Los editores no quieren editar versos, porque el público no los compra. ¿Y por qué no los compra el público, que, en Francia, hace un consumo exorbitante de novelas, cuentos, memorias, relatos de viajes, etc.?

Porque para leer un poema, hay que tener tiempo para reflexionar, y soñar, y, hoy, el público quiere leerlo todo, conocerlo todo, pero por encima, a la ligera, para estar al corriente cuando, en una conversación, se habla de literatura...

Pero, también, culpa, y gran culpa de esta indiferencia, más, de la hostilidad que inspiran los libros de versos, la tienen los poetas. El público, hoy, no encuentra su propio sentir reflejado en el sentir de los poetas. ¿Por qué fueron tan admirados, por sus contemporáneos, Corneille, Racine? Porque cada uno encontraba en uno de ellos, un eco de sus propias preocupaciones, ternura en Racine, nobleza en Corneille. ¿Por qué fueron tan populares los versos de Lamartine? Porque, entonces, nuestros abuelos, frenéticos y románticos, nuestras abuelas, que tomaban vinagre para tener la palidez de moda, suspiraban como se suspira en Le lac" y "Le Crucifix".

Pero, hoy, ha variado no sólo el aspecto material de la existencia, sino su aspecto sentimental. Desterradas están las lágrimas, los suspiros, las vaguedades, la melancolía. Hoy, ya no se es melancólico. Se es neurasténico, es decir, casca-rabias, agriado, cansado, al fin, "surmené" y, en este caso, el paciente se dedica, no a coleccionar en versos diversos aspectos de sus horas negras, sino que va a reponerse descansando, durante quince días, en un sanatorio lleno de sol y de silencio.

El hombre moderno normal es ávido de vida, de movimiento, de aire libre, de alegría. ¿Por qué no cantar, pues, la vida actual, sus luchas, sus aspectos vertiginosos, cantar, al fin, la alegría que siente la humanidad al tener entre manos por primera vez, esos juguetes maravillosos que son el automóvil, el aeroplano, la radiotelefonía? ¿Por qué no cantar los viajes, el gran soplo de las ideas nuevas, el huracán de las ambiciones? ¿Por qué encerrarse en un sentimentalismo mórbido y estrecho? Pues no hay que confundir el "sentimentalismo", que es el de la mayoría de los poetas mediocres, con la sensibilidad profunda de los seres de elección. Un gran poeta, en todos tiempos, hará algo magnífico con el más trillado de los temas poéticos: el amor. Pero un gran poeta, también, sabrá vivir en comunión con su tiempo, y cantar su ideal.

Verdad es que, para esta empresa, se necesita más que talento: ideas nuevas necesitan, para expresarse, lengua nueva, ritmos nuevos, nuevas sonoridades. Y no quien quiere es creador de un género poético, no quien quiere serlo es vocero de una generación. Quienes lograron sintetizar en una obra genial todo el espíritu de una época, ampliando este aspecto hasta amasarlo con eternidad, son hoy, lumbreras de la literatura. ¡Qué diferencia tan enorme hay entre la expresión poética de un Malherbe, y la de un Verlaine!... Ambos son admirables, ambos son fieles a la pura esencia de la lengua francesa, y ambos son consecuentes con la exteriorización de momentos espirituales completamente característicos.

Lo que se necesita hoy es que los poetas jóvenes, que tienen, a menudo, más que talento, se dignen trabajar, ahondar en la rica materia que les ofrece nuestra época atormentada y juvenil. Que miren atrevidamente la verdad de frente, y que traten de expresarla.

¿Es este un resumen de la conferencia de Georges Delamare?... Sí... Pero, no sé ya distinguir exactamente qué reflexiones personales, comentarios vagabundos, he podido yo añadir a sus claras razones, mientras, meditando sobre lo que acababa de oir, yo regresaba a pie, por una transparente tarde invernal.

M. A.

SOBRE LA ENCUESTA DEL DIRECTOR GENERAL DE EDUCACION PRIMARIA

por SAMUEL SANTIBAÑEZ C.

Profesor de la Escuela Superior de Buin

Señor Director, agradeceré a usted muy altamente se sirva dar publicidad a las siguientes líneas:

El presbítero señor Alejandro Vicuña, comentó en "La Nación" del 16 una parte de la Encuesta del señor Director General de Educación Primaria; la parte referente a la enseñanza de la religión en las escuelas.

El señor Vicuña reconoce la novedad e importancia de la consulta hecha por el jefe de esta repartición, a sus subalternos, acerca de su sentir sobre las reformas necesarias de introducir en el servicio que bien conocen, ya que están viviendo entre todo su engranaje. Pero en lo que no conviene el distinguido sacerdote, es en que se haya consultado al personal sobre si debe enseñarse o no la religión en las escuelas de primera enseñanza. ¡Esto es muy grave!...

"No escaparán al lector—dice—el alcance de tales preguntas: ellas tienen el carácter de verdaderas insinuaciones hechas por el Director de un servicio a sus subalternos. Tal cosa no podemos aceptarla".

A continuación se pregunta: "¿Qué maestro o maestra **tendrá suficiente valor moral para manifestar su opinión sobre la materia,** cuando conoce de sobra el pensamiento de sus autoridades jerárquicas, con cuya benevolencia necesita contar para mantenerse en su puesto y no ser postergada en las promociones?"

"Esta parte de la Encuesta equivale a una filiación religiosa del magisterio primario".

¿Cree el señor Vicuña posible que se consulte al profesorado sobre las características de una reforma amplia de nuestros servicios de educación primaria sin tocar el punto de la enseñanza religiosa? ¿Estima que se debió pasar por alto esta cuestión?

¡Imposible! El problema debía tocarse, inevitablemente.

Por otra parte, que mal conoce todavía, el señor Vicuña, al profesorado primario. Lo considera sin valor moral para expresar sus opiniones por temor de caer en desgracia ante sus jefes, si éstas fueran contrarias al sentir de esos superiores. Es o pudo haber ocurrido diez o quince años atrás, en un buen porcentaje de nuestros colegas. Hoy no habrá un diez por ciento de ese temple moral.

¿Es que el sacerdote periodista desconoce la magnitud y trascendencia de los últimos movimientos del magisterio primario, encabezados por la Asociación General de Profesores de Chile? ¿O piensa el señor Vicuña, que el profesorado no conoce el problema de la enseñanza confesional? ¿o es que lo cree tan manso y servil que no es capaz de decir lo que piensa y lo que cree?

Si tal pensara de nosotros todos, se halla profundamente equivocado.

El magisterio conoce a fondo el problema de la enseñanza religiosa y no teme decir su opinión al respecto. Lo vamos a probar.

La última Convención de la Asociación, celebrada en Concepción en Enero del presente año, a la que asistieron más de doscientos maestros, estudió la reforma de la ley 3,654 en todos sus aspectos. Respecto al punto en cuestión declaró: **"La instrucción debe ser enteramente laica".**

Los presidentes de las distintas agrupaciones de esta institución, reunidos en Santiago en Semana Santa, se apersonaron a S. E. el Presidente de la República, al Ministro de Instrucción y al mismo Director General, y al exponerle el plan de reformas educacionales proclamado por la Convención, les dijeron: **"Sostenemos que la enseñanza primaria debe ser enteramente laica".**

Todo esto antes de que fuera conocida la Encuesta.

Lo que ha contestado la Asociación sobre el particular, lo trascribe el señor Vicuña: "La enseñanza debe ser enteramente laica". Sin duda alguna todas las agrupaciones contestarán en igual forma este punto.

¿Será esto por congraciarse con sus jefes?

Verá el distinguido presbítero que no es así. Comprenderá que tenemos "suficiente valor moral" para deliberar y sostener nuestros principios.

En la misma Convención de Concepción, en la Asamblea de presidentes y en las entrevistas celebradas con las autoridades nombradas, se censuró acremente ciertas actuaciones de algunos jefes; encontrándose entre éstos el mismo señor Director General.

Para mayor abundamiento ¿no recuerda el señor Vicuña las bulladas incidencias producidas alrededor del Manifiesto lanzado por la Junta Ejecutiva de la Asociación el 28 de Octubre pasado? ¿No recuerda que entonces se habló de sanciones severas para sus firmantes y que al fin sólo se les amonestó, reconociéndoseles el derecho y la justicia de lo que reclamaban? Es del dominio público de que con anterioridad a esta medida, más de cien maestros corrieron a firmar los registros de la institución, solidarizándose con los autores del Manifiesto y dispuestos a soportar con ellos los rigores de las tempestades que se levantaban.

Si estos antecedentes de tanta elocuencia le son desconocidos al señor Vicuña, están justificados el error y la injusticia en que ha incurrido al considerarnos incapaces de opinar con entera libertad y altivez ante nuestros jefes, sea cual fuere su criterio con respecto al nuestro en la apreciación de la doctrina educacional y demás problemas de cualquiera otra índole. Más, si toma conocimiento cabal de ellos, los pesa en su valor real, en los efectos que ya han producido y que deben producir, comprenderá que tenemos entera conciencia de nuestros problemas y de nuestra personalidad; que la alta conveniencia social y nacional de la laicización de la enseñanza primaria es una convicción del noventa por ciento del magisterio, desprovista de toda filiación confesional; que sabemos sostener y defender nuestros postulados ante los gobernantes y ante el país, con la más sana y varonil altivez y con toda la dignidad y firmeza con que el señor Vicuña defiende su credo.

Es lo que anhelamos llegue al criterio y al convencimiento públicos.

S. S. C.

ORDEN NUEVA Y EXCLUSIVA

EN MONJITAS - ESQUINA

VENDEMOS MAGNIFICA PROPIEDAD

QUE MIDE 30 POR 65 mt., O SEA 2,000 m2.

ESPLENDIDO EDIFICIO DE TRES PISOS

Compuesto de tres regias casas de lujo

En esta situación, el m2. de suelo vale más de $ 350, según ventas efectuadas últimamente y según avalúo de la Caja Hipotecaria, y el edificio es de primera clase, e indicado para residir y darle una renta de más de $ 40,000 anuales. Debe $ 170,000 Caja Hipotecaria. Pago convencional.

PRECIO: $ 600,000

ES UNA OPORTUNIDAD DE PRIMERA CLASE

ALEJANDRO GREENE CRUZAT

Sección Propiedades Urbanas

Oscar Greene Valverde y Jorge Guzmán Palacios

TEATINOS 56.— CASILLA 3722

TOMO EN ARRIENDO

CERCA DE SANTIAGO

100 a 200 cuadras regadas (o 60 a 80 alfalfadas)

Prefiriendo en los ramales de Pirque y Melipilla o la línea a San Bernardo

Carlos Ossandón B.

Bandera 168. Casilla 1080

SECCION FUNDOS

PROPIEDAD DE RENTA MUY CENTRAL

A TRES CUADRAS ESTACION MAPOCHO

La propiedad se compone de cuatro espléndidos almacenes y dos casas de habitación en altos. La construcción del edificio es de primera calidad, ladrillo y cemento; su totalidad. Mide 28 metros de frente por 20 metros de fondo.

DEUDA HIPOTECARIA MUY ANTIGUA: $ 45.000. RENTA ANUAL: $ 17,000, PUDIENDO AUMENTARSE FACILMENTE A UNA RENTA ANUAL DE $ 18,500

Precio de gran oportunidad: $ 150,000

Miguel Fuenzalida B.

1061 — MONEDA — 1061

SOBRE "ESTUDIOS LITERARIOS" por LORENZO VILLARROEL C.

Don Pedro Espinosa ha dado a la publicidad en este diario, un segundo artículo de "Estudios literarios" (véase edición del 19 de los corrientes), manteniéndose en la actitud que adoptó en el primero.

Ha ocupado su atención esta vez en los términos "comprender" y "apercibirse".

Quien haya estudiado medianamente el Castellano, y haya prestado en tal estudio (mucho después de dejadas las aulas) por amor a la cultura o por obligaciones de especiales tareas no incurrirá, de seguro, en el empeño que, según el señor Espinosa "le atruena los oídos"), de "apercibirse", en forma negativa, en lugar de "no haber caído en la cuenta, no haber notado o haber pasado por alto tal o cual cosa".

"La muchedumbre sin cuento de persona" (sic) a la cual el maestro hace blanco de sus censuras, tiene que estar muy atrasada de noticias de todo jaez...

Por lo que a "comprender" se refiere, estoy en desacuerdo con el señor Espinosa, sobre la acepción que la generalidad da a esa voz.

Asevera que el latín Quirto Curcio, usó el verbo (comprehendo) en el sentido de "contener" y "abrazar", y que "Cicerón lo aplicó al acto de la mente por el cual llegamos a conocer una cosa a fondo, de lleno, por todos sus cabales de todo en todo".

Acude en seguida a algunos de los clásicos castellanos a quienes apellida, por sí y ante sí, "grandes maestros del idioma": Nieremberg Rivadeneira, Alonso de Cabrera, etc.

El señor Espinosa, adherido a los antiguos moldes en cuerpo y alma, parece mirar a los idiomas como a momias sin margen a mutaciones, perfectamente invariables.

Con tal criterio, no podría admitirse avance alguno en el campo dilatadísimo y vario del lenguaje y el propio censor estaría obligado a hablarnos y escribirnos tal como lo hicieron Lope de Vega, Rivadeneira, Nieremberg, Cabrera y tantos más; los mismos giros, la misma fraseología, los mismos vocablos de la época...

No he dispuesto del tiempo suficiente para buscar a mi gusto en el clasicismo a fin de demostrar al estimable articulista que entre los que en aquél figuran ventajosamente, hay más de alguno capaz de molestar sus delicados oídos con el uso impropio de "comprender".

Sin gran trabajo, he encontrado los siguientes versos de Moreto y Cabañas: ("El desdén con el desdén". Act. 1.o Esc. 1.a):

"... qué causa ha podido haber
de que estés tan mal guisado,
que, por más que la he pensado,
no la puedo "comprender"?

... siguiendo al señor Espinosa: ¿Habría que decir también de Moreto que participaba del "amor de la gabachería"?

Pero dejando de mano a los clásicos, abriré el Diccionario de Diccionarios (Montaner y Simon, Barcelona, 1917), en la página correspondiente. Leemos:

"COMPRENDER.—Abrazar, cefir, rodear por todas sus partes una cosa, entender, alcanzar, penetrar..."

Abriré, asimismo, el otro Diccionario de que en este momento puedo disponer, y que, según reza su portada, contiene "todas las voces del último de la R. Academia Española". Explica así el mismo término:

COMPRENDER.—Abrazar, cefir, rodear por todas partes una cosa, entender, alcanzar, penetrar..." Parece que los autores de ambos léxicos se hubieran puesto de acuerdo para "atronar los oídos" del respetable crítico.

Repito, que disiento con el señor Espinosa en la manera de considerar los idiomas: él (sus dos artículos de "La Nación" lo demuestran claramente), se los figura masas inertes, herméticas, inmutables...; yo, soy de los que piensan en que, como todo lo humano, son y serán susceptibles de modificaciones, muchas de ellas sustanciales, de acuerdo con las leyes lingüísticas, con el uso (que ha tenido en estos casos fuerza de ley) y con las necesidades de tiempos y progresos nuevos.

Y si posible fuera retener a cualquiera de las lenguas modernas en viejos y acerados marcos, equivaldría ello a hundirla; más aún: a momificarla!

L. V.

NOTAS POLITICAS Y PARLAMENTARIAS

ASAMBLEA RADICAL DE SANTIAGO

EL DEBATE SOBRE LA SUPRESION DE LAS PREPARATORIAS

Declaraciones del señor Ministro de Justicia

Como estaba anunciado, anoche se reunió esta corporación política con el fin de tratar sobre el mensaje que presentará al Congreso, el actual Ministro de Instrucción, señor Guillermo Labarca, relacionado con la supresión de las preparatorias en los Liceos, mensaje que había merecido de parte de un grupo de profesores primarios radicales, una serie de objeciones.

Asistió a la reunión el señor Labarca y un número abundante de asambleístas y profesores de este ramo. El señor Darío Salas envió una corta comunicación en la cual se excusa de asistir, debido al exceso de trabajo que tiene al presente, y en que también da a conocer brevemente su opinión respecto de algunos puntos de los que se tratan en el referido mensaje.

Usó de la palabra en primer lugar el señor Evaristo Molina, quien desarrolló algunas observaciones en apoyo del proyecto del Gobierno, que, a su juicio, establece la lógica transición para llegar por medio evolutivo al ideal que preconizan los autores del voto presentado a la asamblea, objetando el proyecto.

Tercieron en este interesante debate numerosos asambleístas, entre ellos, los señores Reyes, Ampuero y Emilio Muñoz, este último comisionado por la Asamblea de Viña del Mar a participar en esta discusión, y quien terminó pidiendo se aprobara el mismo voto que aprobó aquella Asamblea y que ya ha sido publicado en la prensa de estos últimos días, por el cual se manifiesta de acuerdo con el Gobierno.

Después de haberse oído las diversas observaciones de los profesores y asambleístas, el Ministro señor Guillermo Labarca, hizo una larga y detallada exposición de los hechos que han dado origen al debate planteado y explicó el alcance que podía tener tanto este último mensaje que presentará a las Cámaras, como otro que se encuentra ya presentado desde el año 1921, los cuales, cree, podrán ser aprobados sólo en el caso de que el tiempo no permitiera al Congreso aprobar las reformas a la ley de Instrucción Primaria Obligatoria.

Disipó los temores manifestados por algunos profesores de que los proyectos en cuestión vinieran a postergar estas reformas, y terminó exhortando a todo el Magisterio a unirse armónicamente y luchar, por el ideal común de hacer progresar la instrucción en nuestro país.

Las palabras del señor Labarca causaron la más satisfactoria impresión y fueron muy aplaudidas.

Después de las palabras del señor Labarca este debate se dió por terminado.

A continuación la Asamblea aprobó por unanimidad, los siguientes votos:

De don Domingo Arturo Garfias:

"En presencia de las actividades que viene desarrollando la Coalición para reclutar elementos maleantes que provoquen manifestaciones hostiles a S. E. el Presidente de la República y a los parlamentarios de la Alianza Liberal; durante el acto de apertura del Congreso Nacional, la Asamblea Radical de Santiago acuerda:

1.o Pedir a todos sus miembros la asistencia al acto de apertura del Congreso Nacional, a fin de reprimir enérgicamente cualquiera manifestación ofensiva para los miembros de la Alianza Liberal; y

2.o Invitar igualmente a todos los Centros de Propaganda del Partido y a las Asambleas y Centros de los partidos aliados".

De don Waldo Parada Benavente:

"La Asamblea Radical de Santiago, considerando:

1.o Que la permanencia del establecimiento industrial "El Tattersall" en su actual ubicación, frente a la Estación Central de los Ferrocarriles, es francamente atentatoria a la higiene y la salud pública;

2.o Que es una amenaza permanente contra la salubridad y la vida de las personas, por el tráfico de los trenes que frecuentemente atraviesan la Avenida, habiéndose producido ya muchas desgracias por esta causa; y

3.o Que es una innegable rémora al adelanto de ese importante y céntrico sector de la ciudad, el cual se encuentra aplastado en su desarrollo con motivo de la permanencia de este anti-higiénico establecimiento frente a la principal Avenida de la capital y a su más importante estación ferroviaria, acuerda:

Recomendar a los regidores del Partido en la Municipalidad, se opongan con todo interés y energía a la renovación del permiso que solicita actualmente la Sociedad "El Tattersall", para continuar con sus desvíos en la parte que actualmente los tiene, y trabajar por conseguir que esta amenaza constante a la salubridad pública sea retirada del local en que funciona".

Se levantó la sesión.

En conformidad a un acuerdo de la Asamblea, se cita a sesión extraordinaria para el próximo Sábado 31, con el objeto de proceder a la elección de nueva Mesa Directiva, por haber terminado el período de la actual.

La apertura del Congreso

La Secretaría del Senado ha repartido la siguiente circular:

"Santiago, 28 de Mayo de 1924. — En virtud de lo dispuesto en el artículo 43 de la Constitución Política el Congreso Nacional abrirá sus sesiones el día 1.o del mes de Junio próximo.

Este acto se verificará en el Salón de Honor del Congreso a las dos treinta P. M.

De orden del señor Presidente del Honorable Senado, tengo el honor de comunarlo a US., haciéndole presente al mismo tiempo, que S. S. el Presidente de la República invita a los honorables Senadores a los salones de la Presidencia, después de terminada la ceremonia de apertura. — Dios guarde a US. — **Enrique Zañartu C.**, Secretario del Senado".

LABORATORIO CLINICO
— DEL —
Dr. Leonidas Corona T.
Delicias 868.— Teléfono 2483
Reacción Wassermann. Sección Química. Sección de Bacteriología.
Tratamiento de la bronquitis crónica.
AUTOVACUNAS

NUESTRO REGIMEN PARLAMENTARIO

OBSERVACIONES AL ARTICULO DEL SEÑOR GUILLERMO SUBERCASEAUX

Los desencantados

Con las reformas introducidas en los reglamentos de la Cámara según los pactos de Febrero y que pusieron término a la obstrucción, y con las que se harán en el Senado con idéntico fin, nuestro sistema de Gobierno parlamentario saldrá del estado anárquico en que vivía hasta hace poco.

Los que hemos luchado por la realización de estas reformas tenemos fe en que ellas han de traer beneficios resultados para la marcha del Gobierno y para el despacho del programa de los partidos aliancistas.

El señor Subercaseaux, Senador por Nuble, se muestra escéptico acerca del funcionamiento del régimen parlamentario y pide otra cosa. Para él, Alianza o Coalición es lo mismo, si no cambiamos de sistema.

El régimen parlamentario es uno de los mejores instrumentos de Gobierno democrático, creado por el genio político del hombre. Es de lento crecimiento. Más de medio siglo de nuestra historia política está consagrada a su desarrollo.

Después del 91 cobró nueva vida, gracias al debilitamiento de la omnipotencia presidencial y a la conquista de la libertad electoral, que fué consecuencia de aquel movimiento. Pero los revolucionarios, sea por ignorancia o por otra causa, dejaron subsistentes los reglamentos anteriores al 91 y el derecho individual de diputados y senadores adquirió así un monstruoso desarrollo. Se perdieron así los frutos de la revolución y la tiranía presidencial fué reemplazada por la tiranía irresponsable de cada diputado y cada senador.

Las reformas hechas en el reglamento de la Cámara en Febrero último y las que tendrá que hacer el Senado en sus primeras sesiones de Junio han concluido con esta anfrquía. Hay por consiguiente motivos para tener esperanza.

El señor Subercaseaux se queja de la influencia malsana de ciertos políticos; pero esto se contrapesa con la influencia útil que ejercen otros hombres públicos. El es un ejemplo de esto último. ¿Y crée el señor Subercaseaux que no habrá hombres malos en el régimen que se piensa establecer?

Uno de los errores más frecuentes en muchos de los hombres dirigentes de este país, es atribuirle a un cambio de régimen político, virtudes maravillosas, y que su sólo anuncio va o traer una reforma en los hábitos, en las costumbres en los vicios de una sociedad. Es el mismo sueño de los fundadores de la independencia americana, que creían libertarse de toda la herencia política y social dejada por el coloniaje con sólo fabricar constituciones al estilo de las que surgían en Europa después de la Revolución Francesa.

Por lo demás los defectos de nuestro régimen parlamentario son los mismos que han tenido otros países regidos por igual sistema y que la experiencia y el progreso político han ido extirpando.

Igual cosa va sucediendo entre nosotros.

A la supresión del carácter político del Senado no da el señor Subercaseaux gran importancia. La creía buena mientras imperaba allí una mayoría unionista; pero la encuentra mala, ahora que se han invertido los papeles.

Los países de régimen parlamentario caminan hacia el sistema de la Cámara única. Hay así mayor estabilidad y mayor resolución en la política ministerial. El señor Subercaseaux cree que esto daría más inestabilidad a los Gabinetes. Lo veremos.

Por otra parte, no hay que aceptar como dogma que la inestabilidad de los Ministerios envuelve igual peligro para la política y administración del país.

En Inglaterra, un nuevo Gabinete trae un nuevo grupo de hombres, y hasta cierto punto un nuevo programa.

Aquí, un nuevo Gabinete se apoya casi siempre en la misma mayoría que el anterior, y debe, en consecuencia, incluir representantes de los mismos partidos de mayoría, y a veces con un personal casi igual al del Gabinete saliente. Es corriente, observar en un Ministerio recien turbinado, a dos o tres del Gabinete anterior.

Se conserva así la continuidad de la política, ya que la caída de un Ministerio no se debe por regla general a una cuestión de gran política, sino a una causa insignificante.

Igual fenómeno ocurre en Francia y esta debilidad de los Gabinetes, ha sido considerada por distinguidos tratadistas de Derecho Público, de Norte América, más bien como ventaja que como inconveniente.

Los cambios de Gabinetes en Francia, dice el profesor Lowell, no tienen el significado que podría tener en Inglaterra. No envuelve un cambio de política. Generalmente significa una mayor eficiencia en llevar a cabo la misma política. El nuevo Gabinete toma la carga donde la dejó el otro. Detrás de él, está el Parlamento, dueño absoluto de la situación, listo a derribarlo tan pronto como note signos de debilidad o de que ha cometido torpezas. El instable de los Ministros es más bien un signo de estabilidad política que de trastornos, como sería el caso de Inglaterra. No ha sido la elección entre dos polos opuestos, sino más o menos, la misma cosa. Un país que parece el paraíso de la anarquía cuando uno lee la mutación de su Gabinetes, muestra, al examinarlo, un sorprendente grado de regularidad, en donde año a año aumenta el campo de sus reformas, se robustecen las bases de la República y se ven suprimidos sus enemigos en el ejército y en la Iglesia".

Nuestro régimen parlamentario no es una panacea, no existen panaceas políticas en ningún país. Es un instrumento de Gobierno que va perfeccionándose. Hay que contribuir a su mejoramiento. Verá el órgano de las grandes reivindicaciones democráticas que se preparan.

DARIO ZALAZAR JAUREGUI

Reclamación electoral

Ayer la Comisión Revisora de Poderes dictó su fallo en las siguientes reclamaciones electorales:

RECLAMACION DE LA ELECCION DE SANTA CRUZ Y VICHUQUEN

La Comisión, después de examinar las reclamaciones contra las elecciones de Senador y Diputado, de los departamentos de Santa Cruz y Vichuquén, y fundadas en vicios de cohecho, acordó no dar lugar a las peticiones de nulidad que formularan los reclamantes señores: Carlos Marcoletá y Vicente Iraguen.

RECLAMACION DE LAS ELECCIONES DE BULNES

La Comisión Revisora acordó informar a la Cámara en el sentido de que no procede la declaración de nulidad solicitada por don Vital 2.o Campos.

RECLAMACION DE NULIDAD DE LA COMUNA DEL CARMEN (Departamento de Yungay)

Estudiada por la Comisión la reclamación entablada por don Víctor Salas, respecto de la elección efectuada en la Comuna del Carmen, departamento de Yungay, por las causales de fuerza, violencia, intervención de la autoridad, etc., acordó informar a la Cámara de Diputados en el sentido de que procede anular la elección en esa Comuna.

Este acuerdo fué adoptado contra el voto del señor Tomás Ramírez Frías, quien estuvo por desestimar la reclamación porque a su juicio ni en derecho ni en conciencia puede afirmarse que los vicios en que ella se basa, puedan haber influído en el resultado general de la elección.

Manifestación política en San Bernardo

Hoy se efectuará en San Bernardo, una gran manifestación en honor del Senador señor Luis Salas Romo, Diputado señor Juan Prudenas Muñoz, señores: Federico Peña y Víctor Rosales. Con este motivo el Comité Organizador ha dirigido la siguiente invitación a los expresados señores:

"Los partidos que forman la Alianza Liberal en esta ciudad, como un justo y merecido homenaje a su desatacada actuación en las elecciones recientemente pasadas, han acordado ofrecer a usted una sencilla manifestación la que se llevará a efecto el Jueves 29 del presente a las 12 M.

Con este motivo los suscritos, en representación de sus respectivos partidos, tienen el agrado de invitarlo y esperan que no ha de tener inconvenientes para confraternizar un momento con sus correligionarios".

Claudio Salas. — Fernando Madrid. —Gregorio Jaime. —, Luis Bottolichio."

Especialmente invitados, al banquete, que se efectuará en el Gran Hotel San Bernardo, concurrirán algunos congresales y el señor Gobernador de La Victoria.

Junta Ejecutiva Conservadora

Ayer en la mañana se reunió la Junta Ejecutiva del Partido Conservador, con el objeto de ocuparse de asuntos internos y de actualidad política.

Acordó citar a los Diputados del Partido para el Viernes próximo a las 11 A. M., y al Directorio General para el Domingo a las 4 de la tarde, con el objeto de tratar asuntos políticos y elegir la nueva Junta Ejecutiva.

PARTIDO RADICAL

CENTRO DE PROPAGANDA RADICAL JOSE TOMAS MATUS. — Hoy se efectuará en el club de este Centro, Maestranza N.o 819, una comida íntima entre los radicales de las diversas comunas de Santiago, especialmente de la 7.a

Estas manifestaciones, que se efectuarán periódicamente, tienen por objeto cambiar ideas políticas y propagar los principios radicales. A la manifestación de hoy concurrirán prestigiosos miembros del Parlamento, de la Junta Central y del Centro de Propaganda.

Amenizará la comida una orquesta dirigida por el maestro señor Díaz.

PARTIDO DEMOCRATA

CENTRO DEMOCRATA DE SANTIAGO. (Versión oficial) —En sesión celebrada por este Centro últimamente, se trató lo que sigue:

Presentación de los empleados domésticos al primer Alcalde —El señor L. Salas en una corta improvisación pintó la situación actual de los empleados domésticos, encontrándose la mayoría de ellos viviendo en conventillos insalubres, verdaderos mataderos humanos, donde las familias de nuestros iguales tienen que vivir en la promiscuidad más espantosa, por la mala fe de sus propietarios o patrones. Termina el señor Salas presentando el siguiente voto, que fué aprobado:

"Considerando que es justicia aliviar la situación actual de los empleados domésticos.

Que esto se consigue en parte reglamentando las horas de entrada a las funciones de los teatros, en la forma que se solicitan

El Centro Demócrata de Santiago, ante la presentación de los empleados domésticos al señor primer Alcalde, acuerda pedir a sus representantes en el Municipio su más decidido apoyo a dicha presentación".

Ley de subsidios a los veteranos del 79 —El señor Edwards, ante la ley que se encontraba en el Senado, que aumentaba la pensión a todos los sobrevivientes de la guerra del 79, y después de hacer un estudio amplio de la ley, le dió su más caluroso aplauso y pidió a sus representantes ante el H. Senado su más decidido apoyo, a que

Comisión Revisora de Poderes

(Versión oficial)

Ayer se reunió la Comisión Revisora de Poderes bajo la presidencia de los señores Federico Peña y Víctor Rojas, con asistencia de los señores Cruz, don Javier Vergara, Lazo de la Vega, Montaner, Pedro Reyes, Ramírez Frías y el suscrito.

Se leyó y fué aprobada la sesión anterior.

Se dió cuenta:

1.o De dos oficios de la Junta de Elecciones del Departamento de Bulnes en que pide se le remitan diversos documentos relacionados con las elecciones de ese departamento. Así se acordó.

2.o De dos oficios del señor Cohecho de Vargas, en que se solicita se le remitan los antecedentes relacionados con la elección de Senador, para enviar en su reemplazo al señor Concha.

La Comisión prestó su conformidad.

Continuando en el estudio de las reclamaciones de nulidad de la elección de Senador por Santiago, quedando el debate pendiente.

Se fijó la siguiente tabla para el Viernes 30:

1.o Reclamaciones de Bulnes.

2.o Reclamaciones de Cobquecura y Yungay.

3.o Reclamaciones de Tarapacá (Departamento de Pisagua) y Tacna (Departamento de Las Cuevas).

4.o Reclamaciones de Bulnes.

Manifestación a José Morales

El Miércoles próximo partirá para Europa, contratado por la Empresa Chilena de Conciertos, el notable violinista don José Morales, quien no para estudiar sino para dar a conocer en los principales centros musicales de Europa, donde piensa permanecer algunos años, las bellezas de nuestra música nacional, que ha logrado traducirlos en el violín, con gran maestría, y que ha merecido los elogios de los más reputados críticos extranjeros.

Sus amigos, a fin de despedirlo, han organizado en su honor una simpática manifestación que consistirá en un banquete que se efectuará en uno de los salones del Hotel Cecil, ubicado en la calle Huérfanos 1264, el Sábado próximo.

Hasta el momento de redactar esta nota, la manifestación contaba con 60 amigos del festejado.

Las adhesiones se reciben en la administración del Cecil.

Prontuario Legal del Comercio

La obra de consulta más interesante que acaba de aparecer y que todo hombre de negocios debe adquirir, ya sea comerciante, propietario, agricultor o profesional, porque contiene materias legales que usted ignora y necesita conocer para el mejor desarrollo de sus actividades.

Es el libro que constituye su mejor guía, desde el momento que lo ilustra y le explica en forma clara, práctica y precisa los casos que rigen sus contratos y obligaciones.

Ella trata sobre sociedades colectivas civiles y mercantiles; sociedades limitadas; sociedades anónimas y agrícolas; inscripción de documentos y libros de contabilidad; créditos mercantiles; cuenta corriente bancaria y cheques; letra de cambio; libranzas y pagarés, a la orden e impuesto a la renta.

Se vende en las principales librerías y en el mismo autores, los abogados **ALBERTO DURAN B. Y ENRIQUE S.**, al precio de $ 25.

SANTIAGO: HUERFANOS 1235, OFICINAS 6, 8 Y 10. CASILLA 2914

OBJETOS FINOS PARA REGALOS
ACABA DE RECIBIR UN BONITO SURTIDO LA
JOYERIA ALFONSO MOLINA
AGUSTINAS ESQ. SAN ANTONIO

verdadera ganga
Artículos de plaqué, enlozados, aluminio, loza y cristalería.
FERRETERIA, CERRAJERIA, y MATERIALES PARA PINTORES Y ENCERADORES.
Consulten nuestros precios.
Mercería Continental — HUMADA N.o 50

LA MUNDIAL
Compañía de Seguros Generales
CAPITAL..... $ 2.000,000
Oficina Matriz: SANTIAGO — Edificio de su propiedad: BANDERA esq. MONEDA
Teléfono 1910 — Casilla 12-D — Dirección teleg. MUNDIAL

DIRECTORIO:
ROBERTO SANCHEZ G. DE LA H. — Presidente
RICARDO LYON — Vice-Presidente

Directores:
LUIS ANTONIO VERGARA, JORGE V JENKINS
CARLOS MASCARO SERRANO — Director-Gerente
ERNESTO SOZA — Médico-jefe
ERNESTO BARROS JARPA — Abogado
ALBERTO LATHAM
OCTAVIO UNDURRAGA LAZO — Sub-Gerente
ARTURO H. CLEMENT — Actuario
DOMINGO A. CORREA — Inspector General
JUAN B. PARODI — Inspector en viaje

Departamento de Vida
Emite pólizas en todos los planes conocidos a la prima más baja y en las condiciones más liberales, SEGUROS INDIVIDUALES, SEGUROS EN CONJUNTO (marido y mujer), DOTES PARA NIÑOS. Conviene imponerse de las ventajosas condiciones de sus seguros de vida y solicitar prospectos.

Departamento de Incendio
Efectúa seguros contra incendio, riesgos marítimos, mercaderías en viaje por ferrocarril, lucro cesante, accidente del tránsito etc.
Cuenta con agencias en toda la República y a su gran liberalidad y rapidez para liquidar los siniestros e indemnizaciones de perfecto, deben en gran parte la confianza de que goza en el público.
Las Pólizas de Incendio de "LA MUNDIAL" son aceptadas en garantía por los Bancos y todas las instituciones de crédito. Pídanse prospectos a sus agentes o directamente a la oficina principal.
BANDERA ESQ. MONEDA — SANTIAGO

CRIADERO DE ARBOLES SANTA INES (NOS)
TEMPORADA DE PLANTACIONES (1924
Estando abiertos sus registros de pedidos, recibe órdenes para la entrega de todas plantas y árboles frutales, forestales y de adorno.
Avisa a los interesados en general y en especial a su antigua clientela, que en su desarrollo creciente de la exportación de frutas al extranjero, del aumento del consumo interior y del interés en hacer plantaciones industriales para la elaboración de frutas en conserva.
LA DIRECCION DEL CRIADERO ha hecho en los últimos años, estudios y ensayos en sus arboretums de Santa Inés y El Salto, que le permiten ya poder aconsejar con acierto las variedades son las más aparentes para cada caso, sin temor de perder tiempo y dinero con tipos que no reunan las condiciones necesarias al éxito de las industrias, a que se destinan.
En consecuencia, ha reducido sus cultivos de árboles frutales solamente a pocas y preferidas variedades.
Ordenes y consultar: Al administrador, Santa Inés (Nos), o a su Agente General Eladio Vicuña, Huérfanos 1157, Casilla 1417.— Santiago.

BROCKWAY
AUTO - CAMIONES
UN TIPO PARA CADA NECESIDAD

TIPO "EB"
NUEVO MODELO ESPECIAL PARA GONDOLAS
DISTANCIA ENTRE EJES DE 153"
Este modelo ha sido construído especialmente para el servicio de pasajeros y consulta, además de todos los adelantos de un motor moderno: enfriamiento por centrífuga, válvulas sobrepuestas análogo al sistema empleado en los autos "Buick", siguientes: Neumáticos 32-6. Resortes muy largos, colocados bajo el eje del diferencial, permite hacer carrocerías muy cómodas con pisaderas bajas; frenos especiales y otros detalles de importancia.
Entrega primera quincena de Junio
DIRIJASE DIRECTAMENTE A
ROSENQVIST y Cía. Ltda.
SANTIAGO
UNICOS IMPORTADORES
DELICIAS 2129.— TELEFONO 451. — CASILLA 302
VALPARAISO
AV. PEDRO MONTT 41.— CASILLA 207
TELEF. AUT. 2334

EL SENADO ACORDO AYER CELEBRAR SESIONES ESPECIALES EL VIERNES Y SABADO PROXIMOS

Ayer celebró sesión el Senado.

Se aprobó por unanimidad el contrato celebrado entre la Municipalidad de Providencia y la Compañía Chilena de Electricidad, que dice relación con la construcción de una línea de tranvías eléctricos por las Avenidas de Seminario y Francisco Bilbao.

En la hora de los incidentes se trató del proyecto de ésta parlamentaria y usaron de la palabra los señores Huneeus, Luis E. Concha y don Ladislao Errázuriz.

Se aprobó una indicación del señor Silva Cortés para celebrar sesiones especiales los días Viernes y Sábado de la presente semana y otra del señor Barros Errázuriz para enviar a la Comisión Revisora todos los antecedentes relativos a las reclamaciones de Ñuble que existen en el Senado.

Estas sesiones están destinadas especialmente a continuar la discusión de las modificaciones hechas por la Cámara de Diputados en el proyecto sobre constitución de la propiedad en el Sur y creación del Tribunal de Colonización, y del proyecto que establece un impuesto a las entradas a los espectáculos públicos destinado a producir recursos para la beneficencia y para atender al desarrollo del cerro San Cristóbal.

LA ELECCION SENATORIAL DE DON JUAN SERRANO

LA ASAMBLEA RADICAL DE CHILLAN PROTESTA DEL ACUERDO DEL H. SENADO

Motivo de vivos comentarios ha sido en la provincia de Ñuble la aprobación por el Senado de los poderes de don Alfredo Barros Errázuriz.

En los círculos políticos de esa provincia, especialmente en los aliancistas, según se nos informa desde allá, la noticia de la resolución adoptada por el Senado ha sido considerada como el último de los atropellos de la mayoría unionista.

El 23 del actual se reunió la Asamblea Radical de Chillán y aprobó por unanimidad el siguiente voto:

Teniendo presente:

I. Que el actual Senado aceptó que el senador que debía ocupar la vacancia dejada por el señor José Pedro Alessandri fuese elegido simultáneamente con los diputados y demás senadores;

II. Que el senador legal y realmente elegido por esta provincia para el período de tres años es el señor don Juan Serrano;

III. Que el Tribunal Calificador de Elecciones se declaró oportunamente competente para calificar y visar los poderes del señor Serrano; y

IV. Que, si el triunfo de las urnas hubiese correspondido al señor Barros Errázuriz en vez del señor Serrano, los senadores unionistas no habrían tenido inconveniente alguno en aceptar para aquel el procedimiento que niegan ahora, después de la elección, para éste, acuerda:

I. Protestar de la manera más enérgica ante la opinión sana del país y ante los dirigentes de la Alianza Liberal de este atropello inaudito, que es en el primero de que se quiere hacer víctima a esta provincia, llevado a cabo por la ya moribunda mayoría unionista del Senado;

II. Pedir al comité de la Alianza y a los miembros del nuevo Senado que no permitan que se consuma la audaz usurpación que se quiere hacer al electorado de la provincia de Ñuble, y que apruebe los poderes del senador verdaderamente elegido, que triunfó muy lejos sobre su contendor y cuyos poderes ha visado el Tribunal Calificador de Elecciones, el señor Juan Serrano, legítimo representante de esta provincia.

AYER CONTINUARON SUS LABORES LAS COMISIONES DE ELECCIONES

Las comisiones de elecciones, tanto de la Cámara de Diputados como del Senado, han continuado activamente trabajando en el estudio de las reclamaciones pendientes. Ayer se reunió la quinta Comisión de la Cámara y la segunda del Senado.

QUINTA COMISION

La 5.a Comisión se reunió ayer a fin de resolver las causas que había dejado en acuerdo en las sesiones anteriores. Resolvió las reclamaciones de Antofagasta y Coquimbo y las rechazó por unanimidad.

El Lunes próximo se reunirá nuevamente para continuar en esta misma labor

SEGUNDA COMISION DEL SENADO

Se reunió a las tres de la tarde y se ocupó de la reclamación de la elección de Ñuble, que quedó pendiente. El Viernes próximo se reunirá nuevamente para continuar conociendo de esta misma reclamación.

PARA MAÑANA SE HAN CITADO A LAS TRES COMISIONES DEL SENADO

Mañana Viernes deberán reunirse las tres comisiones de elecciones del Senado. La primera y la tercera están citadas para las dos y media de la tarde y la segunda para las diez de la mañana.

EL ACTUAL GABINETE CONTINUARA EN CALIDAD DE DIMISIONARIO

Parece que las dificultades que produjeron anteayer la renuncia del actual Gabinete están por solucionarse.

Según nuestras informaciones, habría acuerdo entre los partidos de la Alianza Liberal para aceptar que el actual Gabinete continúe en calidad de dimisionario hasta que se inicien las labores del nuevo Congreso.

El Presidente de la República, según nuestras informaciones, habría manifestado el deseo de no organizar un nuevo Ministerio hasta que no se hayan estudiado algunos problemas de indiscutible importancia para el país y cuya solución debe procurarla y obtenerla el nuevo Gabinete.

EL SEÑOR O'RYAN VUELVE NUEVAMENTE A OCUPARSE DE LA ACTUACION DEL EX-AGREGADO NAVAL, SR. COSTA PALMA, EN LA SESION DE AYER

A la hora de costumbre celebró sesión la Cámara de Diputados presidida por don Domingo Durán.

El Ministro de Guerra y Marina, señor Brieba, hizo indicación para asignar el primer lugar de la tabla al proyecto que aumenta los sueldos del Ejército. Fué rechazada la indicación.

En la hora de los incidentes usó de la palabra el diputado por Tocopilla y Taltal señor O'Ryan, quien se refirió a las publicaciones hechas por algunos marinos a raíz de su interpelación sobre la actuación del ex-agregado naval argentino señor Costa Palma.

Usaron en seguida de la palabra los señores Brieba, Rojas Mery y Edwards Matte y lamentaron que el señor O'Ryan hubiese traído nuevamente a la Cámara este asunto.

Por falta de número para continuar, se levantó la sesión.

DIRECTORIO GENERAL DEMOCRATA

LOS ACUERDOS TOMADOS EN LA ULTIMA SESION

Bajo la presidencia del vice, diputado don Juan Pradenas M., secretarios Planells, Ferlice, diputados V. Adrián, Vargas Márquez, O. Chanks, Juan Araya, senador doctor Pajardo, directores, L. Mandujano, V. Gutiérez, Villar, Ursúa, Figueroa, G. Chacón, Azócar, C. Díaz, V. Alarcón, O. Cuadra, P. Yáñez, Jorquera, E. Gómez, Puente, Gentoso, G. Baloffet, F. Cruz, S. Aravena, L. Navarrete, Flores Vargas B. y Franco, celebró sesión este Directorio el Martes último.

Asociación Telegrafistas.— Se leyó una comunicación de esta Asociación, de La Serena, agradeciendo el concurso del Partido Democrata por la feliz acogida que han tenido sus peticiones, y que están consignadas en un folleto. Después de oir a una delegación de Santiago, sobre estas mismas peticiones, acordó el Directorio General prestarle todo su concurso, y solicitar de sus representantes en el Congreso el apoyo decidido a estas justas peticiones.

Sociedad Agronómica.—Se leyó una comunicación de esta Sociedad, agradeciendo la participación y el apoyo del Partido Democrata, en la creación del Ministerio de Agricultura.

Agrupación de Temuco.—Nota de esta Agrupación, en la que pide que el Partido obtenga la reelección de don Angel Guarello, como Consejero de Estado.

Agrupación de Punta Arenas.— Esta Agrupación solicita que el Partido Democrata gestione ante el Gobierno, impida se enajene terrenos a Sociedad Exploradora, que sería la ruina de Magallanes. Pide subdivisión tierras, para engrandecimiento y prosperidad de ese territorio.

Agrupación de Valparaíso.— Después de oir a las Comisiones de esa Agrupación, sobre las incidencias en el seno de ella, se aprobó al final el siguiente voto: El Directorio General, oídas las explicaciones dadas por las comisiones que han enviado los bandos en que se encuentra dividida la Agrupación de Valparaíso, y tomando en cuenta la gravedad de esta división, que importa la destrucción de la democracia porteña, el Directorio General acuerda: Nombrar una comisión de parlamentarios con amplias facultades, para que investigue y proponga una solución que contemple los intereses de la Democracia.

Comisión. — La Comisión quedó compuesta de los siguientes correligionarios: señores Angel Guarello, Gaspar Mora, Artemio Gutiérrez, Nolasco Cárdenas y Horacio Azócar. Esta comisión debe informar al Directorio en el segundo Martes del mes de Junio próximo.

Sesiones extraordinarias.— A petición de un número reglamentario de directores, acordó celebrar sesiones extraordinarias este Directorio, los días 30 y 31 del presente mes, o sea, el Viernes y Sábado, para tratar de los asuntos pendientes que hay en tabla.

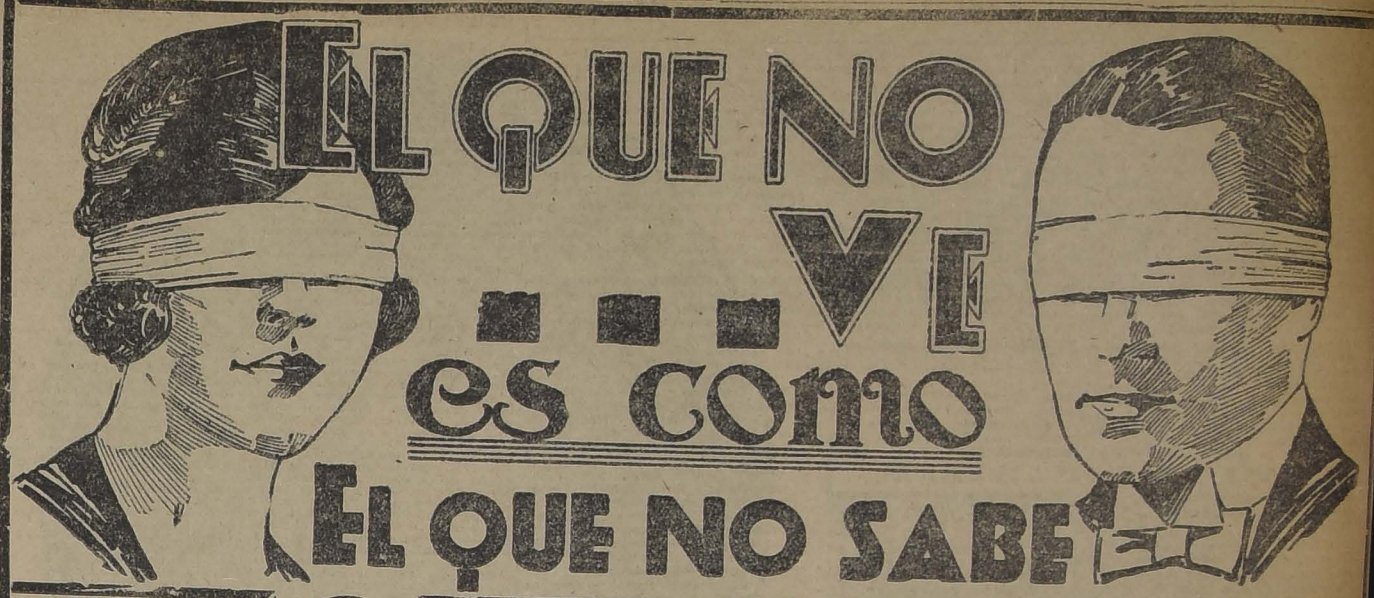
PROPIEDAD DE RENTA EN PLENO CENTRO COMERCIAL

Edificio de dos pisos, consta de 10 almacenes y una casa de habitación. Renta anual $ 29.000. Deuda hipotecaria $ 65,000. Precio de gran

Ocasión: $ 260,000

Miguel Fuenzalida B.

1061 — MONEDA — 1061



ELITE

EL MEJOR CALZADO NACIONAL

GC LTDA

EN BONETERIA:

CALCETINES mezcla lana y algodón, sin costura, color gris, a $ 4.65

CAMISETAS mezcla lana y algodón, color gris, a $ 15.80

CALZONCILLOS punto tricot, mezcla lana y algodón, color gris, a $ 15.80

EN SPORT:

MEDIAS de lana, con vueltas bordadas, inglesas, a $ 9.90

JERSEY de lana, diversidad de colores, años 8 a 16, desde $ 13.95

JERSEY o tricotas de lana, novedoso surtido de modelos, desde $ 27.90

GC LTDA

DE A SUS NIÑOS LA EMULSION GATH Y CHAVES

EN CONFECCION HOMBRES:

ABRIGOS, ofrecemos un extenso surtido, en todos los estilos y modelos de moda, desde $ 126.00

TRAJES de casimir inglés, pura lana, fantasías escogidas, modelos de última creación, desde $ 145.00

CAZADORA y pantalón para turistas, confeccionados en casimir inglés, gustos apropiados, a $ 136.00

EN CONFECCION NIÑOS:

TRAJE eslavo, casimir fantasía de lana, años 2 a 13; primera edad, a $ 31.00

TRAJE marinero, cheviot azul de lana, cuello y puños en brin color, años 2 a 11; primera edad, a $ 46.50

TRAJE cazador, en casimir fantasía de lana, todo forrado, años 7 a 14; primera edad, a $ 55.80

EN VALIJERIA:

PONCHOS de rica lana, con y sin cuello, desde $ 57.50

PONCHOS pelo de camello, doble faz, con y sin cuello, desde $ 130.00

CHALONES de lana, doble faz, marca Jaeger, desde $ 102.00

EN CAMISERIA:

CAMISAS de vivella, con un cuello y puños dobles, a $ 22.15

CALZONCILLOS dril afranelado blanco, tejido grueso, a $ 20.15

PIJAMAS de franela, doble tejido, con alamares y cuello sport cerrado, a $ 42.60

EN ZAPATERIA HOMBRES:

POLAINAS de abrigo, para sobre el calzado, paño castor, variedad de colores, a $ 17.10

ZAPATILLAS toda de lana, suela de fieltro y cuero, marca Jaeger, modelo Albert, a $ 29.50

BOTINES en box-calf negro, cosido good year, muy durable, a $ 32.50

EN SOMBRERERIA:

BALACLAVAS (pasamontañas) de pura lana, colores unidos o de fantasía, desde $ 12.40

CALAÑES de fieltro castor, calidad fina, ala pespuntada o con ribete, colores de moda, a $ 38.50

HONGOS ingleses, fieltro castor fino, modelos última moda, forros sedda, a $ 49.60

EN ZAPATERIA NIÑOS:

ZAPATILLAS y zapatones en charol y cabritilla negra, taco regular, Nos. 34 al 38, a $ 16.50

ZAPATILLAS y zapatones en gun metal color y charol, taco bajo, Nos 34 al 38, a $ 18.50

ZAPATILLAS de goma, (saldo,), desde $ 7.90

EN BONETERIA NIÑOS:

CHALECOS de lana, con mangas, color Vicuña, ingleses, años 3 a 18; primera edad, a $ 37.20

CAMISETAS de lana, blancas, inglesas, finas, años 4 a 18; primera edad, a $ 15.20

COMBINACIONES de punto, algodón crudo, años 2 a 9; primera edad, a $ 9.00

EN TEJIDOS:

MOLETON para ropa interior, clase extra, el metro $ 2.80

FRANELAS impresas, gustos moda, calidad extra, el metro $ 3.10

JERSEY pura lana, variedad colores, ancho 175 ctms., el metro $ 38.75

EN GARNITURES:

ECHARPES todo mordoré, forros crepé marocain, varios tamaños, desde $ 295.00

CAPAS topo rasé, diferentes formas, forros seda, desde $ 520.00

CAPAS Oppossum legítimo, lindos modelos, forros seda, desde $ 1,100.00

EN GUANTES Y PAÑUELOS:

GUANTES imitación piel Suecia, forros seda, para señoras, a $ 10.85

GUANTES imitación piel Suecia, forros de lana, para señoras, a $ 12.40

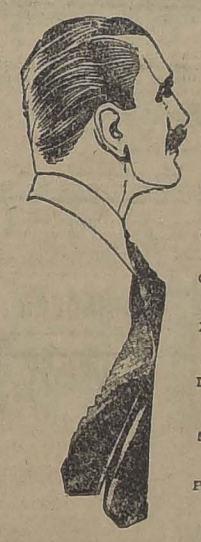
GUANTES cuero color, forros lana, ingleses, 1 broche presión, para caballeros, a $ 41.85

EN BLANCO:

BOTELLAS para agua caliente para calentar la cama, diversas calidades, desde $ 4.35

FRAZADAS pura lana, colores y bancas, desde $ 43.40

ACOLCHADOS de raso y satín, satín floreado, satín un color y cretona, desde $ 40.30



EN CORBATERIA:

Nuestras corbatas son famosas por los gustos y elegancia de los modelos. Algunos tipos:

CORBATAS Colmarín, fantasía, a... $ 1.95

CORBATAS Regata, fantasía, a... $ 2.80

CORBATAS Papillón, alta fantasía, a... $ 4.95

CORBATAS Boulevard, alta fantasía, a... $ 3.70

LIGAS elásticas de seda, a... $ 3.90

LIGAS elásticas anchas, a... $ 4.90

SUSPENSORES elásticos, desde... $ 4.05

PARAGUAS ingleses, desde... $ 18.60

EN TAPICERIA:

CRETONAS de alta novedad, gran fantasía, recién recibida, doble ancho; el metro, desde $ 5.95

FOLGOS en cuero y pantasote, interior de lana, variedad de modelos, desde $ 35.00

LANZAS de bronce, estilo francés, largo 3 metros, muy vistosas, completas, a $ 24.80

EN MENAJE:

PANERAS de plaqué, a $ 26.35

AGUAMANILES de plaqué, a $ 15.50

PLATOS de plaqué para botellas, a $ 5.90

EN SEDERIAS:

Jamas hemos tenido mayor variedad de gustos en géneros de la más alta novedad.

TERCOPELO Chiffon de seda, para trajes de calle y fiestas, doble ancho, el metro $ 46.50

TERCOPELO Chiffon de seda, negro, para vestidos y tapados, doble ancho, el metro $ 43.40



TERCIOPELO inglés, colores y negro, calidad muy souple, para vestidos de niñas y señoritas, un ancho, el metro $ 9.90

TERCIOPELO Miroir de seda, calidad inmejorable, colores y negro, para sombreros, un ancho, el metro $ 29.45

BROCATOS de pura seda, calidad finísima, para forros de abrigos y trajes, doble ancho, el metro $ 37.20

TERCIOPELO inglés, colores y negro, calidad superior, especial para vestidos, doble ancho, el metro $ 24.80

PONGE de pura seda, japonés, especial para labores y forros, colores y negro, ancho 60 ctms., el metro $ 9.90

CREPE de chine, pura seda, especial para vestidos de calle y fiestas, ancho 1.00 mts., el metro $ 24.80

EN ROPA BLANCA:

CAMISAS de noche, moletón de abrigo, bordadas a mano y vainilladas, desde $ 18.60

CAMISOLAS de moletón, buena clase, mangas largas, adornadas con calados, desde $ 15.50

CALZONES de moletón, con vuelo festoneado y bordado a mano, desde $ 9.90

EN CORSES:

CORSES en buen coutil, busto bien bajo, largo de caderas, proporcionado, desde $ 12.90

CORSES en coutil, clase muy superior, bien largo de caderas, varillaje flexible, desde $ 19.90

CORSES marca Warner, en rico coutil, varillaje de aluminio, bien largo de caderas, desde $ 35.65

EN CONFECCION NIÑAS:

VESTIDOS en nubien, con bordados en colores, modelos a elegir, años 2 a 12; primera medida, desde $ 34.10

TAPADOS en terciopelo inglés y terciopelo de lana, con bonitos adornos bordados, etc., años 2 a 13; primera medida, desde $ 49.60

VESTIDOS y abrigos en tricot, con gorro, años 1 a 3, a $ 29.45

EN BONETERIA SEÑORAS:

CALZONES en jersey de algodón, con elástico en la cintura y piernas, a $ 5.30

CALZONES en jersey de lana, con elástico en la cintura y piernas, y nudos de cintas de seda, a $ 31.50

REFAJOS en jersey de lana, festoneados, diversos colores, a $ 31.00

EN ZAPATERIA SEÑORAS:

ZAPATILLAS reinas, marca Elité, de cabritilla negra o charolada, con taco Luis XV o francés, el par $ 39.50

ZAPATON Blucher de cabritilla negra, marca "Elité", con tres ojetillos y taco francés, el par $ 42.00

ZAPATILLAS de paño, para uso de entre-casa, color granate, azul marino, plomo, café y negro, con adornos de felpa, con taco francés, a $ 18.50 y con taco inglés, a $ 16.50

EN LUTOS:

TAPADOS en terciopelo de lana, forros de seda, desde $ 186.00

BATAS forma vestido, géneros de lana, con botones, desde $ 85.25

BLUSAS terciopelo de lana, cuello alto, desde $ 40.30

EN LENCERIA NIÑAS:

MEDIAS en borlón, algodón, años 7 a 14, negras, desde $ 6.60

MEDIAS, igual a las anteriores, en marrón, desde $ 6.30

CALZONES en jersey blanco, años 6 a 12, desde $ 9.30

EN CONFECCION SEÑORAS:

TAPADOS terciopelo de lana, medio forro pongé, desde $ 295.00

TRAJE sastre, en rico terciopelo, adornados, cuello y puños de piel, a $ 270.00

VESTIDO en terciopelo de lana, colores y formas de alta novedad, desde $ 155.00

EN MODAS:

HORMAS de paño, clase fina, formas y colores muy de moda, a $ 28.00

HORMAS en peluche o terciopelo de seda, modelos muy elegantes, desde $ 49.50

SOMBREROS adornados, modelos muy prácticos, gran surtido, desde $ 39.50

EN SANITARIOS:

LAVAMANOS de loza inglesa blanca, completos, a $ 98.50

LAMPARAS eléctricas para colgar, 3 luces, con tulipas de cristal, a $ 86.80

PLAFONIER de bronce, con tulipas de cristal, cortado, a $ 27.90

Para VER y SABER que nuestros surtidos son los mejores y nuestros precios los más bajos, es necesario que venga Ud. a nuestros Almacenes.

GATH & CHAVES

ASILOS Y TALLERES PROTECTORES DE OBREROS.—

La Alcaldía de Santiago, con la aprobación del Presidente de la República y del Ministro del Interior, ha otorgado licencia para efectuar una venta de flores en uno de los días de este mes, a la Asociación Asilo y Talleres Protectores de Obreras, de los RR. PP. Franciscanos.

Las señoras que firman la solicitud son las siguientes:

Señoras: Amalia Errázuriz de Subercaseaux, Mercedes Valdés de Barros Luco, Juana Solar de Domínguez, Ana Ortúzar de Valdés, Carolina E. de Eguiguren, María Larraín de Vicuña, Victoria Manson de Mackenna, Julieta Vicuña de Riesco, Blanca Moraga de Ossa, Filomena Cifuentes de Venegas, María Quindos de Montalva, Matilde Echeverría de Fabres, Zoila Saavedra de Varas.

La importancia de la obra puede apreciarse por el título de ella. Se dedica a educar y enseñar el trabajo a la niña y a la joven de la clase humilde. Además, cuida de que éstas tengan constantemente la labor, que salen a buscar cuando les falta. A pesar de que el Asilo les procura el mantenimiento, el trabajo que ejecutan las obreras les es remunerado equitativamente, y si observan buena conducta, no les faltará nunca mientras vivan. Ahora, la Asociación ha laborado hermosas flores que saldrá a vender a las calles, sin valor determinado. Quizá jugando compraréis una bella flor roja, sin pensar que adquirís, al mismo tiempo, vuestra propia felicidad.

Z.

SEÑORA:
CRIE SUS HIJOS CON
:-: PEKYCO :-:
PARA QUE SEAN SANOS Y ROBUSTOS
EN VENTA EN TODAS LAS BOTICAS

COMIDA.—Los amigos y compañeros del doctor J. Montero C. le ofrecerán una comida en el Maxim, el Sábado 31 del corriente, con motivo de haber recibido su título de médico cirujano. Las personas que deseen adherirse pueden pasar a retirar sus tarjetas al Restaurant Maxim, hasta el Viernes a las 9 P. M.

EN EL "AYSEN".—Entre los pasajeros llegados anteayer a Valparaíso a bordo del "Aysen" anotamos las siguientes personas:

Emilia de Manzur, Olga Manzur, José Manzur, María Manzur, Carmela de Vera, Martín de Molina, Marta Vera, Graciela Vera, Adriana Vera, Luis Balladares, Georges Patteson, Leandro Phillips Nora Simpson, Carlos Carballo León, Luis Astorga, Aurora Castro de Vera, Serafín de López, Hermán Green P., Moisés Mujica, Otto Franun, Rodolfo Hass, Adolfo González, Teodoro Barose, Juanita Guzmán, Jorge Hid, Alberto Krisck, Justo Guzmán H., Ramón Torreblanca, Blanca Aurora de Rodríguez, Aniceto Rodríguez, Robinet Rodríguez, José Avila, Florinda de Avila, Manuel R. Cáceres, Colombia R. de León, Gladys Learn, Daycy Learn, Santiago Groppanetti, María Fernández, Agustina González, Luis Carreño, Carmela Gatica, Asencio Illanes A., T. Herywood, Eliasar Rodríguez, Eduardo Monardes, Doralisa M. de Rivera, Dora Rivera, Carlos Rivera, Olga Rivera, Max Nolff, Alfredo Browne, José Méndez Valdés Méndez, Andrea D. de Méndez, Leonora Valdés de Hutmann, Marín Venegas, Angel Hoder, Egidio Bolfanti, Catalina de Zucrolo, A. V. Gondie, Francisco Céspedes, Daniel Amenábar, Josefina Amenábar, Ana Amenábar, Ventura López, Mercedes Herrera.

EL PROCEDIMIENTO DE ABSORCION DEVUELVE LA JUVENTUD

El éxito ha coronado el esfuerzo de los hombres de ciencia que durante tantos años han estado buscando un método efectivo de quitar la piel exterior del rostro, en los casos en que dicha piel, debilitada y avejentada por el desgaste de la cara un feo aspecto de vejez prematura. El procedimiento descubierto no causa dolor ni daño alguno y es tan económico y sencillo que sorprende que no haya sido antes puesto en práctica. Está plenamente demostrado que la cera pura mercolizada en venta en todas las Farmacias, absorbe la cutícula gastada, vigoriza el cutis que hay debajo, y permite su aparición, hermosamente sonrosado y lozano. Dicha cera se usa por las noches, retirándola la siguiente mañana con un poco de agua tibia. Este procedimiento tiende también a limpiar los poros obstruídos, facilitando la función respiratoria de la piel, conservando así el color natural y hermoso del nuevo cutis.

EL HOMENAJE DE HOY AL BRASIL.—Circula entre las familias de Santiago la siguiente invitación:

"El Departamento de Extensión Universitaria y Secundaria de la Asociación de Educación Nacional, tiene el honor de invitar a usted y familia, el Jueves 29 del presente, a las 5 de la tarde, en el salón de honor de la Universidad de Chile, a la 228 sesiones de su 18 años de trabajo, cuyo programa consistirá en la entrega de un diploma a los Embajadores del Brasil en Chile y de Chile en el Brasil, Excmos. señores Silvino Gurgel do Amaral y Miguel Cruchaga Tocornal, por S. E. el Presidente de la República señor Arturo Alessandri, y en una conferencia sobre "La enseñanza práctica y artística en las escuelas del Brasil", por el profesor señor Fernando Thauby, con coros selectos de la Sociedad Coral Froncisin, y con una recitación del poeta señor don Víctor Domingo Silva.—Carlos Silva Cruz, presidente.—José Maza.—Moisés Poblete Troncoso.—Pedro Belisario Gálvez, vice-presidentes.—Carlos Atienza.—Agustín Cannobbio.—Arturo Meza Oliva, secretarios."

La entrada a las tribunas laterales y a las galerías es libre.

MATRIMONIO.—El 15 del presente se verificó en Concepción, el matrimonio de la señorita Cristina Henríquez Rozas con el señor Vicente Palma Grandón.

repé Marrocan
Exija usted en las tiendas el nuevo surtido de la
Fábrica Chilena
de Sederías

LANA
a $ 34.50 el kilo
¿Quiere Ud. tejer una chompa o paletón con nueve pesos?
Visite nuestro precioso surtido de lanas para tejer, en más de 30 colores distintos.
No hay más barata en Santiago.
Ventas desde un madeja, ofrece la fábrica de
LIBERTAD 241
(ENTRE HUERFANOS Y AV. PORTALES)

CHALECOS DE PURA LANA
A 35 PESOS CADA UNO
EL MAS LINDO SURTIDO REALIZA LA FABRICA DE
LIBERTAD 241
(Entre Huérfanos y Avenida Portales)

THAMAR
EL TEA ROOM PREFERIDO POR LA GENTE CHIC
HOY DE 4.30 A 5.30 P. M.
Audición de piano por el concertista Teobaldo Meza Pavez
De 5.30 a 8.30 — ENTRADA LIBRE
Gran Te Danzant con el conocido Jazz-Band Alex.

GRAN REALIZACION
DE TODAS LAS EXISTENCIAS DE
Pieles y medias de la Casa Manon
Por ausentarme del país vendo las instalaciones, y transfiero el contrato SANTO DOMINGO 1033.

Sombreros para Señoras
Ruego a mi distinguida clientela se sirva visitar nuestra EXPOSICION DE SOMBREROS, hormas, fantasías, géneros, cintas, etc., etc.
UNIFORMES PARA COLEGIALES.
Precios los más bajos en plaza.
SERRANO N.° 28. —:— "SALOME".

FUNDO CENTRAL VENDO
sin corredores, por viaje a Europa, de ocasión, a puertas cerradas, con 400 madres regadas, buena casa amoblada, casas para inquilinos. Animales, maquinarias, herramientas, siembras, con más de 40,000 álamos, etc., por 450,000 PESOS
Casa en Valparaíso, avaluada en $ 540,000, por $ 480,000.
Casa de renta, barrio comercial, en Santiago, con cuatro almacenes, dos casas altos, 9 en bajos; producen $ 31,200; en 260,000 PESOS.
AL CONTADO. TRATAR: BASCUNAN N.o 120, DE 10 a 12 Y DE 1 A 3

Corte inmediatamente esa tos con las
PILDORAS PECTORALES del Dr. SCOTT

749-Bandera-749
Trajes, Abrigos, Paletocitos de felpa de seda y Sombreros para señora.
CASA ARGENTINA

PELETERIA
SAN ANTONIO
Gran rebaja de precios.
Abrigos y capas.
SAN ANTONIO 61

MUEBLES
De comedor, dormitorio, escritorio
A precios sumamente bajos con grandes facilidades en el pago, vende:
La San Antonio
MONEDA 952
FRENTE CASA MUZARD

CURSOS DE INGLES
Si usted quiere labrarse un porvenir, prepárese para el futuro estudiando Inglés. Los grandes negocios los dirigen los americanos e ingleses, y si usted quiere ponerse en contacto con ellos, necesita que ellos lo entiendan a usted en Inglés. Pida datos en nuestra oficina:
BANDERA 70-A
Oficinas 2 y 3. Casilla 1369.—Teléfono 3214 Central. Horas, 9 a 12 M. y 2 a 8 P. M. Santiago de Chile

DEL CONCURSO DE BELLEZA FEMENINA ORGANIZADO POR "ZIG - ZAG" Y "LA NACION".—



Señora CELIA CLARO DE WILLSHAW

Foto. Llaguno

CLUB DE SEÑORAS.—Ayer tuvo lugar la conferencia anunciada sobre el Dante, por el distinguido profesor señor César de Luigi. Con frases brillantes hizo un magnífico estudio de esta hermosa obra clásica de gran belleza.

La señorita Elsa Guzmán Díaz ejecutó con verdadero arte el programa anunciado, y las señoritas Harbin Trubert, en violín, y piano, números que gustaron sobremanera al público quien aplaudió calurosamente el hermoso concierto en honor del señor Ernesto Vilches y señora Irene López de Heredia. El directorio del Club de Señoras ha acordado dar un gran té, como manifestación de simpatía a estos grandes artistas, esperando que la sociedad de Santiago toda acuda para adherirse a esta manifestación, para así mitigar en algo la crueldad que el destino ha tenido para ellos.

EL GRAN CONCURSO DEL CLUB SECTOR SANTIAGO.—Conforme a lo anunciado anteriormente, el 8 de Junio se efectuará el concurso hípico con que el Club Sector inicia su temporada deportiva. Esta fiesta, por sus preparativos, augura un éxito halagador, tanto hípico como social, dará mayor realce a esta fiesta la asistencia de los señores Ministros de Estado y Cuerpo Diplomático, que han sido especialmente invitados.

La fiesta consulta en su programa cuatro pruebas, una de las cuales está destinada a los oficiales superiores de nuestro Ejército y agregados militares acreditados ante nuestro Gobierno. Esta será, sin duda, la nota simpática del día, ya que veremos en las pistas hípicas a avezados jinetes de distinta nacionalidad que luchan el lauro de la victoria para orgullo de su persona y honra de su patria. Como final tendremos el champion, que será la definición del campeón entre los vencedores de civiles y militares.

También tendrán ocasión los aficionados al baile, de practicar este elegante deporte en los intermedios, y al final de las pruebas, para lo cual se ha contratado una excelente banda militar.

Es de esperar que el Club Sector congregará el 8 de Junio en la Escuela de Caballería, a cuanto más representativo tiene nuestro mundo diplomático, social y deportivo.

SALON THAMAR.—Una distinguida concurrencia ha llenado esta elegante sala el Sábado y Domingo próximo pasado.

Hoy Jueves habrá audición de piano por el conocido concertista Teobaldo Meza Pavez, de 4.30 a 5.30, con el siguiente programa:

1. Beethoven.—Buissoni. Escocesas.
2. Schubert.—Minuetto.
3. Chopin.—Estudio Op. N.o 2.
4. Chopin.—Gran Vals brillante. Op. 18.

Como de costumbre, de 5.30 a 8.30 P. M. habrá té danzant, que será amenizado por la conocida orquesta Alex.

BAILE
El baile es parte de la educación y es un complemento indispensable para desempeñarse dignamente en toda reunión social. Si usted no sabe, procure aprender cuanto antes.
M. AGUILAR
Profesor práctico y de más actualidad
119 — GALVEZ — 119

SEÑORAS:
DIRECTORAS DE ESCUELAS PROFESIONALES, LES OFRECEMOS
PEINETAS PARA TELARES
GALERIA ALESSANDRI 22 A.— CASILLA 2881

CALZADO RAGUE
CASA RAGUE
Puente 624
RAGUE CALZADO

COCOA
PEPTONIZADA
DAY'S
UNO DE LOS NUMEROSOS CERTIFICADOS
El que suscribe, tiene el agrado de certificar que ha ensayado el CACAO PEPTONIZADO DAY'S, en enfermos y convalecientes, con muy buen resultado.
(Fdo.)—HERNAN GARCIA HUIDOBRO.
Consultorio: Merced 778

EN LA PLAZA INDEPENDENCIA.—Damos a continuación el programa que ejecutará la banda del Regimiento de Infantería Pudeto, durante el paseo de esta tarde en la Plaza Independencia:

1. Urbach.—De un rayo de luz al sol, marcha.
2. Linke.—Librería, ...
3. Leo Fall.—Opereta, ...
4. Vives.—Marcha, ...
5. Saint Saens.—Marcha, la fantasía, ...
6. Rollo.—Schottische, ...my.

LIQUIDACION TOTAL DE TODAS LAS MERCADERIAS DE LA CASA
LA VILLA
DE
MADRID
64 — AHUMADA — 64

IMPONGASE DE ALGUNAS MERCADERIAS QUE DETALLAMOS

TERCIOPELOS gamuza en 1.40 de ancho, de $ 29, rebajado a .. .. $ 10.

MUFLONES franceses en 1.40 de ancho de $ 28, rebajado a .. .. $ 17.

JERSEY pirineos en 1.45 de ancho, especiales para abriguitos de niñas, de $ 40, rebajado a .. .. $ 25.

TERCIOPELOS ingleses labrados, de gran novedad, rebajados a .. .. $ 10.

TERCIOPELOS Chiffon en colores y negros, de 100 centímetros de ancho, de $ 75, rebajados a .. .. $ 45.

MOARE de seda, negro, clase extra, de $ 75, rebajado a .. .. $ 45.

TERCIOPELOS ingleses en negro, café, marino y blanco, rebajados a .. .. $ 2.

TERCIOPELOS de seda, negros, para sombreros, rebajados, el metro a .. $ 1.

MOLETONES con 140 de ancho, en lisos, listados y de gran fantasía, de valor de 12.50, rebajados a .. .. $ 7.

FULARES en un metro de ancho, dibujos y estilos búlgaros, de 12, rebajados a $ 6.

PIQUES afranelados blancos, rica clase, de 7.50, rebajados a .. .. $ 4.

GRANITE de hilo para manteles en 180 de ancho, de 25, rebajado a .. .. .. $ 14.

EL MISMO, angosto para servilletas, de 10.50 a .. .. $ 6.

CASIMIRES de pura lana y de 140 de ancho, de 22.50, rebajados a .. .. .. $ 12.

CHALONES de lana en 20 colores diferentes, tamaño grande y con flecos de seda, de 55, rebajados a .. .. .. $ 33.

BROCATOS de lana y seda, especiales para forros de abrigos, de 30, rebajados a .. .. $ 18.

ESPUMILLAS de seda en 25 colores, de 25.50, rebajados a .. .. $ 20.

FELPAS de seda, el surtido más grande y más variado que casa en Santiago pueda haber traído, a elegir, el metro a .. .. $ 45.

Le conviene a Ud. visitarnos antes de pasar a otra casa
64 — AHUMADA — 64

EN HONOR DEL EXCMO. SEÑOR WILLIAM MILLIER COLLIER.—



DISTINGUIDOS MIEMBROS DE LA COLONIA NORTEAMERICANA, ASISTENTES AL BANQUETE QUE LE OFRECIERON ANOCHE, EN EL SAVOY HOTEL EN HONOR DEL EMBAJADOR DE ESTADOS UNIDOS EXCMO. SR. COLLIER

SIMPATICA MANIFESTACION.—En circunstancias que don Ernesto Vilches y doña Irene López de Heredia, ocupaban anoche uno de los palcos del Comedia, acompañados de algunos amigos, la concurrencia prorrumpió en un entusiasta aplauso como homenaje a los distinguidos artistas que, como se sabe, han sido fuertemente dañados con el incendio que asoló el Municipal.

Este gentil gesto de nuestra sociedad impresionó vivamente al señor Vilches y la señora López de Heredia, que se mostraron sumamente emocionados.

NACIMIENTO.—Ha venido al mundo una hijita del señor Héctor Silva Mandiola y de la señora Marta Rodríguez de Silva.

—Ha nacido un hijo del señor Adrián Mandiola Ovalle y de la señora Clementina Fuenzalida de Mandiola.

—Ha nacido un hijito del señor Casiano Serebrinsky y de la señora Natalia Slech de Serebrinsky.

TE.—El Sábado a las 4.30 P. M. tendrá lugar en los salones de la Asociación Cristiana Femenina, el té concert que será amenizado por una espléndida orquesta y algunos números de variedades.

Las entradas están a disposición de las socias y amigas en la oficina de esta institución.

A EUROPA.—En la próxima semana se embarcará en Valparaso, de regreso a Europa, a bordo del "Ortega", don Amadeo Chateau.

RECEPCION.— Don Washington Bascuñán y señora Luz Valdés de Bascuñán ofrecen, hoy a las 7 P. M., una recepción a un grupo de sus relaciones.

IN MEMORIAM.—El directorio de la Sociedad Protectora de Indígenas de la Araucanía, invita a todas sus socias y demás personas que deseen, a una misa que se celebrará el Viernes 30, a las 10 A. M., en la iglesia de los Padres Capuchinos, por el eterno descanso de su digno director, Pbro. don Baldomero Grossi.

HOY BAILE

Jueves noche, con la gran Orquesta "Rispoli".

Tardes diariamente con orquesta: $ 2.—

Clases privadas y colectivas

PROFESOR ESCOBAR

FUENTE 682

MANIFESTACION.— Anoche se llevó a efecto en el "Restaurant Picart" la comida con que un grupo de amigos despidieron a don Darío Mujica Mujica, con motivo de su retiro del Banco de Chile.

Asistieron a esta manifestación las siguientes personas: Darío Mujica Mujica, David del Río S. A., Modesto Molina Lorca, Felipe Urzúa Soupper, Silvestre Sorondo Miranda, Osvaldo Sömmer Rettig, Luis Pizarro Montiel, Fernando Ojeda Riesgraf, Raul Bonilla Vicuña, Eduardo Leighton Leighton, Enrique Anguita Cousiño, César Alcalde M., David Beard Bittencourt, Enrique Sáez Soro, Ernesto Marchant Urrutia, Gustavo Urzúa Herrera, Luis Salvo Argomedo, Luis Mozó Merino, Armando Valenzuela García, Carlos Moraga Fuenzalida, Juvenal Soruco del Campo, Gonzalo Rivera Jaramillo, Ricardo Streeter Vicuña, Humberto Gatica Oportot, Ruperto Correa Fuenzalida, Carlos Herrera, Benjamín Rivera Jaramillo, Humberto Ramos Gatica, Luis Ríos Valdivia, Horacio Cisternas Valdivia, Humberto Geisse, Alberto Díaz Humeres, Humberto Barrientos, Raul Arteaga Gómez, Wilfredo Geisse, Carlos Ríos Valdivia, Mariano Astaburuaga, Eduardo Jaramillo y Alfonso Barrios.

HOTEL DE FAMILIAS

Y VIAJEROS DE NORTE A SUR UNICO EN SU CLASE.

BRISTOL HOTEL

FRENTE ESTACION MAPOCHO. Teléfono 3958.—Cas. 3998.—Santiago.

BUFET DE ESTACION. BAR. RESTAURANT A LA CARTA. ORQUESTA DE PRIMERA CLASE.

PROPIETARIO

Francisco Pujol

M-29

MANIFESTACION.—



Los empleados de la Cía. de Seguros "La Santiago", "La Mapocho", y "La Alsacia", despidieron con una comida al señor Eduardo Salinas Cerda, con motivo de su retiro de esas oficinas; asistieron: Eduardo Salinas C., Stuardo Rahaureu J., José Vicuña C., Guillermo Sanfuentes E., Manuel Vicuña V., Valentín Saldías B., Eduardo Undurraga Q., Jorge Medina V., Roberto de la Barrera, Adilio Quezada, Rosendo Angulo, y don Juan Infante Reyes, Presidente del Santiago Hunt Club.

BIOGRAFO.—Esta tarde, a las 6 1|4, por ser día festivo, habrá una interesante función de biógrafo. Se pasará uno de los dramas de mayor argumento que se haya estrenado. "El compañero de celda", la triste historia de los múltiples sufrimientos de una madre al ver a su hijo juzgado con la severidad de las leyes humanas. El gran actor Tomás Meighan, secundado por la actriz de fama, Lois Nelson hacen un trabajo acabado de arte y emoción.

Mañana Viernes, como de costumbre, función a las 6 1|4, exhibiéndose la segunda y penúltima época del drama francés Gaumont Pax "El correo de Lyon", que en su primera función obtuviera un grandioso éxito.

CENTRO DE LABOR FEMENINA.—Bajo este título un grupo de señoras y señoritas han constituido un Centro, que tendrá por objeto el enseñar gratuitamente a muchas jóvenes, que no pueden pagar el aprendizaje, diversas labores y conocimientos de utilidad práctica en la vida, tales como: Bordado artístico y a máquina; Dibujo y Pintura; Bolillo y Palillo; Idiomas inglés y francés; Teneduría de libros; Repujado en cuero y metal, etc.

El local para las clases será una sala del Liceo de Niñas, N.o 4, cedido galantemente por el señor Ministro de Instrucción Pública y con la aquiescencia de la señora directora del mismo Liceo, cuyas dotes de competencia y orden facilitarán con eficacia el éxito del nuevo Centro.

La matrícula estará abierta en el Liceo nombrado desde el 1.o al 15 de Junio, de 10 a 11 1|2 A. M. y las clases principiarán el Miércoles 18 de Junio.

A BUENOS AIRES.—En la próxima combinación transandina se dirigirán a Buenos Aires don Emilio Sanguinetti y señora Tránsito Soto de Sanguinetti.

GRAN BAILE

HOY JUEVES: TARDE, 5.30 "Dancing - concerts" dedicados a las colonias extranjeras, familias distinguidas y discípulos. Unicos en la capital por su distinción y gran concurrencia.

DOMINGO, TARDE: 5.30

MIERCOLES, NOCHE

SABADO: TARDE SOCIAL Y NOCHE

En la elegante y gran "Sala Valero"

CATEDRAL 2208

ORQUESTA BILBAO

Gran baile: el Domingo 1.o, tarde

FUNDO

Necesito en arriendo

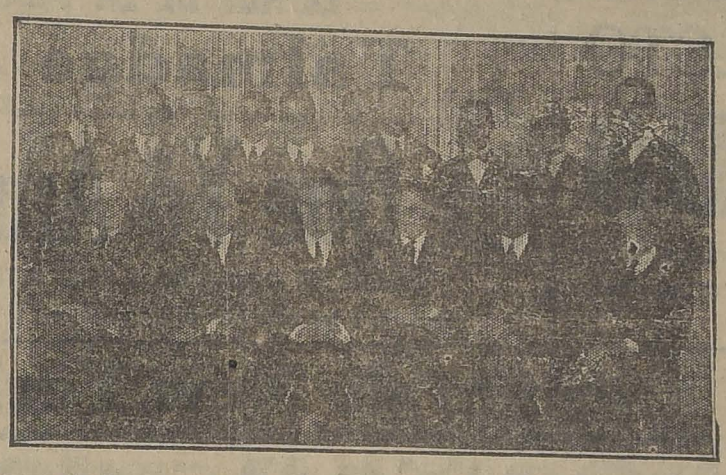
Prefiero en Los Andes o alrededor de Santiago. Deseo entenderme con su dueño.

Dirigirse:

A. C. V.

SOTOMAYOR N.o 9, SANTIAGO

DESPEDIDA DE SOLTERO.—



ASISTENTES A LA COMIDA QUE UN GRUPO DE AMIGOS LE OFRECIO ANOCHE A DON SEVERO VIDAL S. CON MOTIVO DE SU PROXIMO MATRIMONIO



Relojería Suiza

Ahumada 172-174

Siempre gran surtido en novedades para

REGALOS

FANTASIA — ARTE

RELOJES PULSERA

LOS SIEMPRE PREFERIDOS SON

Vulcain.

VERDADERA REALIZACION DE MUEBLES Y GENEROS DE TAPICERIA

8 DIAS VENDEREMOS CON

20 o|o MENOS DEL COSTO

CACHEMIRAS, BROCATOS, DAMASCOS, FELPAS, DORMITORIOS, COMEDORES, SALONES, HALL, etc.

DELICIAS 1639

ENTRE MANUEL RODRIGUEZ Y RIQUELME.

LLULL Hnos. y Cía. Lda.

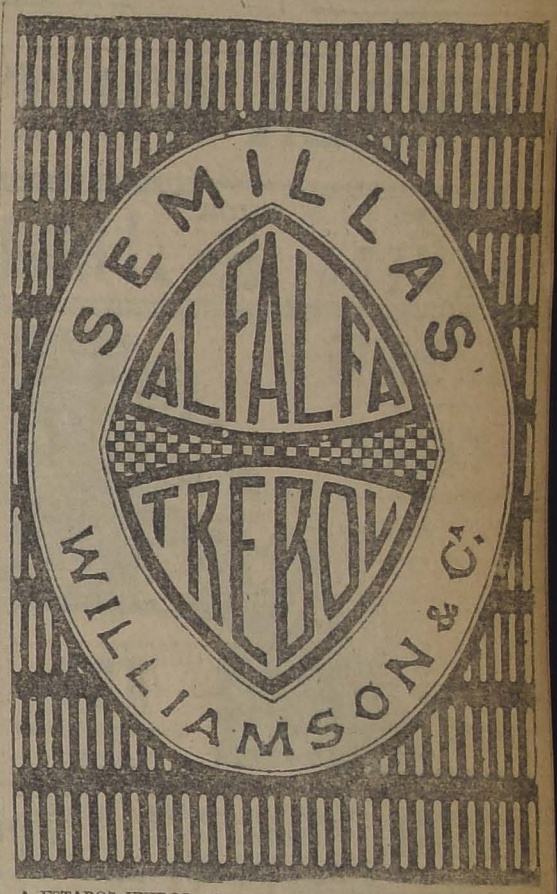
Mme. Héléne Charles

DELICIAS 580

Gran realización a precios increíbles.

Trajes importados desde 275 pesos.

Sombreros modelos de 35 a 80 pesos.



A ESTADOS UNIDOS.—Ayer se embarcó en Valparaíso con destino a Nueva York, don Felipe Díaz Ossa.

CONSEJOS DE LA COMTESSE IVON

NO TRAGAR MICROBIOS.—

Después de los descubrimientos de Pasteur se puede prevenir la mayor parte de las enfermedades por métodos higiénicos que destruyen o alejan los microbios nocivos. Así para evitar la grippe, debe cuidarse de mantener un aseo perfecto en la boca y para ello nada es más eficaz y agradable que usar Elixir, Crema y polvos dentífricos del Laboratorio Chile. Sus propiedades curativas y antisépticas son los más formidables destructores de microbios.

NO DERROCHE SU DINERO. —

Cuesta mucho obtener el dinero suficiente para atender a los gastos siempre crecientes de las familias; todo sube y sube y generalmente las entradas se mantienen fijas, creando así un vacío en el presupuesto, que las dueñas de casa sólo cubren a fuerza de ingeniosas economías y recursos.

Hay pues que cuidar muchísimo el dinero e invertirlo sin derrochar nada y sobre todo poniendo atajo a los abusos de comerciantes inescrupulosos y de la servidumbre poco honrada. Por ejemplo, en el azúcar tenemos un medio de efectuar fuertes economías, con sólo comprar el azúcar granulada de Hucke, en cajitas de uno y de dos kilos. Se tendrán las siguientes ventajas: peso exacto, azúcar pura sin humedad, ni otras adulteraciones destinadas a darle mayor peso sin peligro de infecciones por el manoseo, pues se encaja a máquina; además es un regulador de consumo doméstico y así se evita el robo de la servidumbre. Exija en todos los almacenes Cajas Rojas de Hucke, que contienen azúcar granulada refinada de primera o Cajas Azules de Hucke, que contienen azúcar granulada corriente.

LAS NOVEDADES.—

Tal es el nombre de la mejor Tintorería de Santiago y aún de Chile, que entre tantas que concurrieron a la Exposición Internacional de la Quinta Normal, fué la única que obtuvo el Primer Premio con Medalla de Oro. En efecto esa distinción ha sido muy merecida, pues sus trabajos son cuidadosamente bien ejecutados, aún cuando se haya desteñido una tela negra u oscura, para darle un color de moda. Sus precios son excepcionalmente bajos y sus trabajos son entregados con mucha exactitud. Sus talleres están en la calle San Francisco 425, quinta cuadra, frente a la 6.a Comisaría, donde hacen maravillosos teñidos a entera satisfacción de sus clientes.

NO MAS CATARROS.—

Pocos años como este por la enorme cantidad de personas atacadas de afecciones bronquiales, que quedan tosiendo por largo tiempo. El Anditox del Dr. Ritcher, que vende la Botica Gamboa, Portal Mac-Clure; esquina de Merced, hace desaparecer rápidamente las toses más rebeldes.

CONSERVACION DEL CUTIS.—

Los grandes fríos producen un efecto desastroso sobre el cutis que se pone áspero y opaco. Para contrarrestar estos defectos, conviene usar la Crema Cleopatra y el Eau de Lais, que vende la Casa Muzard, Botica Francesa y en Serrano 75, dan frescura al cutis e evitan las arrugas.

LA MEJOR EMULSION.—

El reconstituyente clásico para los niños y personas débiles, y los convalecientes, es el aceite de hígado de bacalao, que debe tomarse durante los meses fríos. Su olor y sabor desagradables, están completamente suprimidos en la Emulsión de Bacalao del Laboratorio Chile, que pueden tomar sin dificultad las personas más delicadas y con los resultados sorprendentes para sus fuerzas.

Pídase en todas las buenas boticas.

BAILE ELEGANTE.—

El mejor adorno para figurar y lucir en sociedad, es el baile, y gracias a él se obtienen los mayores triunfos, sobretodo ahora que ha adquirido una voga tan enorme, cercana del delirio. Para descollar entre tantos cultores de este arte, es preciso haber recibido lecciones y practicado bajo la dirección de un maestro como M. Aguilar, Gálvez 119, que ha sido el profesor por excelencia de las mejores familias de nuestra sociedad, a causa de la distinción y elegancia que sabe inculcarles a sus discípulos.

OPORTUNIDAD UNICA.—

La mayor parte de las tiendas reducen actualmente sus instalaciones, debido a que todo está caro y el dinero cuesta tanto conseguirlo pero hay una que se ha visto obligada a ensancharlo muy considerablemente para atender como es debido a su distinguida clientela, cada vez mayor. Nos referimos a la tan conocida y acreditada Casa E. Delporte y Cía., calle Bandera 689-693, que no debe confundir con otras vecinas, pues no tiene sucursal, es única. En ella se encuentra siempre lo mejor y a precios más bajo y así su prestigio y reputación crece cada día con la réclame que espontáneamente le hace su misma clientela. Ahora damos a nuestras lectoras una buena noticia. Esta Casa acaba de recibir los más hermosos terciopelos chiffon, terciopelo de lana, jacquard, felpa, caracul astrakan, etc, todo a precios excepcionales. Recomendamos a nuestras lectoras visitar esta Casa.

COMTESSE IVON.

MUEBLES

de todos estilos, a precios bajísimos, vende

LA UNIVERSAL

CATEDRAL 1131

FRENTE AL CONGRESO

Damos facilidades en el pago. Entrega inmediata.

¡LA TRIUNFAL APOTEOSIS DE AYER!

IMPERIO: 6.30 Y 9.40

HOY MATINEE
EL GUIA SALVADOR
Aventuras sensacionales por WILLIAM DUNCAN y EDITH JOHNSON; y
"CICLONICOS CICLISTAS"
Por HAROLD LLOYD

LA REINA DE SABA

HOY. 3.a y 4.a EXHIBICIONES CONSECUTIVAS de este prodigio del arte de FOX

QUE MAS DE 1,500 PERSONAS QUEDARON SIN VER POR NO ALCANZAR LOCALIDADES

SABADO: NUEVO DIA DE RISA
CON EL ESTRENO DE 8.º Programa de competencia cómica
POR LOS AMOS DE LA GRACIA

LUNES GRAN ESTRENO DE ARTE CHILENO
ESCLAVITUD
LA PELICULA QUE HA BATIDO TODOS LOS RECORDS
QUE VALPARAISO ACLAMO DURANTE MAS DE OCHO DIAS
LA SOCIEDAD SANTIAGUINA EN SU VERANEO DE MODA EN VIÑA DEL MAR, DESFILA POR LA PANTALLA

EL CINE DE LOS GRANDES ESTRENOS PRESENTA EN
ESPECIAL 6.15 | NOCHE 9.30 | A DOBLE FUNCION
Maravilla que Ud. no debe perder, por nada del mundo

MUNDIAL
Plaza Almagro. — Teléfono Inglés 257, Matadero
LA COLOSAL MATINEE DE RISA POR TONELADAS Y SENSACIONES, CON
El 6.o Prog. Cómico Imperio
Y "Aventurero por fuerza"

PERLA WHITE en LA HIJA del FUEGO
El Ladrón del Siglo XX
Y EARLE WILLIAMS
En su asombrosa creación de

TEATRO ALAMEDA
ESPECIAL 6.30 Y NOCHE 9.30
El Manual del Perfecto Casado
ACLARACION: Para toda persona que se haya impuesto de la réclame que se ha hecho a la película que estrenamos hoy, esta Empresa declara que dicha película es tan inocente que no solamente la pueden ver señoras y niñas, si no que la recomendamos especialmente a ellas.
por LUISA LORRAINE
El Tigre de la Sierra y el P
Matinée: cow-boys William

SETIEMBRE Y BRASIL

HOY
VERMOUTH Y NOCHE
Platea $ 3

El MANUAL del PERFECTO CASADO
Espectáculo editado sólo para hombres, pero que puede ser visto por señoras, señoritas y hasta por colegialas.

Esmeralda: Hoy
EL REY DE LA VELOCIDAD
La mejor creación de Talmadge
El actor que reune las cualidades de Harold Lloyd y Fairbanks
Las aventuras de un campeón motociclista metido a soberano europeo.
La Que Yó Amé
Bellísimo poema de "María", editado por Artistas Unidos.
CREACION DE CHARLES RAY Y PATSY RUTH MILLER.
SELECTA, a las 4.15: "LA ULTIMA CARICIA".

MATINEE ESMERALDA a la 1.30 SETIEMBRE a las 2.30 BRASIL a las 2.30
Pirulita en El Encanto de New York
La historia de una niña perdida en Nueva York. Película Universal con artistas.

¡COVECHAR!...
Remitanos hoy mismo sesenta centavos y nosotros le enviaremos una cartulina con un juego impreso de los que publica "La Nación" los Domingos.

Hoy en matinée, vermouth y noche cantará en el BRASIL
AURORITA PERIS

AS ACTIVIDADES DE LA EMPRESA SALVATI-FARREN

a temporada de opereta alemana. — Urban y su Compania llegaran el Lunes en la noche. — El concierto de Burmester, se efectuara el Martes 3 de Junio, en el Union Central. — Los recitales de Claudio Arrau, Berta Singerman y Ana S. de Cabrera. — La temporada lírica oficial.

Las actividades de la empresa Salvati-Farren, concesionarios del Teatro Municipal, cuya pérdida lamenta todo Santiago, se han encaminado en el sentido de encontrar salidas options en las que pueden actuar grandes espectáculos que tenían contratados para esta temporada de verano.

Las negociaciones están en buen camino y se espera que hoy quedarán totalmente ultimadas y así podrán anunciar los locales que contará la empresa Salvati Farren para subsanar en parte los contratiempos por la catástrofe que destruyó una parte del Municipal.

La compañía de operetas Urban, que es el primer gran espectáculo que se iba a presentar en la temporada de Invierno en el Municipal, ya de acuerdo su venida y la partida de este conjunto de Buenos Aires que actuará el Domingo, para arribar nuestra capital el Lunes en la noche. Actuara en el Teatro de la Comedia.

El repertorio que hará la compañía en su temporada en nuestra capital es el siguiente: "Dorly", del maestro Hirsch; "Hampelmann", de Alberto Stoisz; "El primo de Japón", de Runnecka; "Señora", de Fasch", "Soldado de María", de Leo Ascher; "Principe don Juan de Corfú", "La chica del pijama", de Kopf; "Dos para uno", de Gilbert; "Mirojate, Carlota", de Bromme"; "Principe von Papenheim", de Hirsch; "Alice Sussi", de Grzib; "Hada de primavera", de Knopf; "Mettsto del amor", de Leo Ascher y "Oh La La", de Gilbert.

Las primeras figuras femeninas del conjunto de Urban son las hermosas coloratura Margot Schwartz, Irmy Urban, Hetty Lassalle y Fanny von Essen. Del cuerpo de bailes se destacan las bellas danzarinas Wanda Wald, Dore Tessmer, Eleonore van Hasle, Edith Stein y Kittie Liebert.

La presentación de Claudio Arrau ha postergado hasta la semana próxima, y se efectuará en una de las salas principales salas centrales. El Willy Burmester, cuyo concierto se ha anunciado para el Viernes en la Unión Central, dará su audición de violín el Martes 3 en el mismo teatro, por estar comprometida dicha sala para mañana.

El programa que desarrollará el gran maestro en esta su última concierto en Santiago antes de emprender su jira a las provincias del Sur, se hará con un programa extraordinario que se dará a conocer en nuestra sección Música.

El vapor "Oroya", donde viene Berta Singermann y cuyo arribo se había anunciado para ayer, ha sufrido un retraso y solo llegará a Valparaíso mañana en la tarde. La gentil artista en un telegrama que nos ha enviado desde Iquique, nos encarga saludemos a todos sus amigos de Chile.

Berta Singermann, dará una serie de recitales poéticos en Santiago y Valparaíso, por cuenta de la empresa Salvati Farren.

La presentación de la señora Ana S. de Cabrera se efectuará con toda probabilidad el Martes de la semana próima, en una de nuestras más aristocráticas salas centrales. Como se sabe, la señora de Cabrera cultiva en forma artística la canción popular argentina, en forma tan única que el Gobierno argentino la ha comisionado para ir a dar a conocer este aspecto del arte nativo argentino por todos los países de la costa del Pacífico, incluso Estados Unidos.

La temporada lírica oficial que es el espectáculo básico de todos los que se presentaban en nuestro primer coliseo, según nos han manifestado en la secretaría de la empresa Salvati Farren, se llevará a cabo siempre que se gaste la debida diligencia en la reconstrucción del escenario del Municipal. La empresa ya tiene contratado a todos los artistas del conjunto lírico y figuran como divos el célebre tenor Miguel Fleta, que acaba de debutar con éxito clamoroso en el Colón de Buenos Aires, y Gilda Dalla Rizza.

En esta compañía lírica figura también nuestro compatriota el barítono Carlos Morelli,— hermano de Renato Zanelli, — y de quien las crónicas de Roma y Milán ponderan sus grandes cualidades de actor y de cantante.

Respecto de la temporada de comedia francesa, que ya era también un espectáculo tradicional en nuestro Municipal se esperan noticias de don Renato Salvati, que se encuentra actualmente en Buenos Aires.

Como se ve, la Empresa Salvati y Farren, a pesar de la desgracia que la aflige, va a desarrollar un enorme esfuerzo a fin de realizar el brillante programa de trabajo que se había señalado para esta temporada de Invierno.

Es de esperar que el entusiasmo que nuestros aficionados han demostrado ante el trabajo tan lucido de la Ruiz, y hoy sus funciones atraen una concurrencia que se estrecha en la amplia sala de la calle Huérfanos.

—Hoy habrá tres funciones en La Comedia. En la matinée, la compañía que dirige Arturo Bührle, pondrá en escena la graciosa comedia "Levantar muertos", apreciándose al variado programa, monólogos por Bührle y tonadillas por la agraciada tonadillera Marifta Bührle. Trabajará también Isabelita Ruiz.

En la vermouth, Isbelita Ruiz presentará un atrayente programa de bailes y de canciones, números que renovará en la función de la noche.

La Compañía Bührle-Pusima pondrá en escena la divertida obrita de Carlos Carloni: "Al pié de la vaca", con la que Bührle ha alcanzado uno de sus mejores éxitos de risa.

Además, Marifta cantará un repertorio escogido de tonadillas en las dos funciones mencionadas.

Tres programas atrayentes presenta hoy el Teatro Santiago

La Compañía que dirige Juan Domenech, y que viene actuando en el teatro Santiago con bastante éxito, da ya sus últimas funciones, pues debe partir el Martes próximo en jira por las provincias del Norte.

Como día festivo, este conjunto dará hoy tres funciones. En la matinée de las tres de la tarde, se pondrá en escena la obra dramática de Linares Rivas "Frente a la vida".

Las funciones de la tarde y de la noche se harán con "La primera aventura", obra que fué estrenada anoche por esta Compañía española con un éxito muy merecido. La bella obra francesa, lo conservado a través de la talentosa versión de Julio Escobar, todos sus merecimientos y todo su valor artístico.

La interpretación que ha hecho la Compañía que encabezan Concepción Olona y Juan Domenech es de todo punto encomiable, pues la pieza ha sido bien ensayada y muy acertadamente presentada por los artistas principales del conjunto.

Es por ésto que creemos que las dos funciones en que figura esta obra en el cartel han de verse muy favorecidas.

El Miércoles debuta la troupe Royal en el Santiago

La empresa Bouquet ha resuelto hacer la presentación de la Compañía de variedades The Royal Troupe en la función del Miércoles próximo en el Teatro Santiago. Como se ha dicho, este conjunto ha sido recientemente contratado por este empresario, después de certificar su éxito en los escenarios de Buenos Aires.

Esta es una verdadera compañía de variedades, pues su trabajo abarca los más diversos géneros, desde el paso de comedia y la parodia, hasta la más modernísima coreografía estilo Bataclán. Hay, además, entre sus componentes artísticos tonadilleras, bailarines, cancionetistas, etc., etc. Todo, en fin, aquello que entra en el complicado y frívolo género que han popularizado en Europa y parte de América del Sur los conjuntos de Mme. Rasimi y M. Volterra.



LAUTARO GARCIA FUE FESTEJADO ANOCHE EN EL OLYMPIA

En los comedores del Restaurant Olympia se llevó a cabo anoche la comida que un grupo de amigos ofrecía al señor Lautaro García con motivo de su próximo enlace y su partida a Italia. La comida revistió el carácter de una afectuosa y cordial manifestación de camaradería y afecto hacia el festejado, que como se sabe, cuenta con muchas relaciones en los círculos de teatro e intelectuales, por su labor escénica y literaria.

A la comida asistieron las siguientes personas:

Mariano Casanova, Julio Larrañ, Jorge Hübner, Guillermo Canales Pizarro, Esteban Artuffo, Raul Figueroa, Roberto Aldunate León, Eduardo Arjona, Santiago Rodríguez, Carlos Prieto Aravena, José Fernández Ruiz, Isauro Santelices, Ruperto Tapia Caballero, Raul Aguero, Aníbal Tapia, Pedro Sienna, Enrique Terrazas, Francisco Olivares, Juan H. Livingstone, Plácido Martín, Eduardo de Veintemilla, Miguel Ramírez Escobar, Víctor Arredondo, Heriberto Kneekaerts, Antonio Varas Espinoza, Enrique Doñas, Enrique Coussirat, Andrés Silva Humeres, Humberto Previet, Arturo Bührle, y otras personas más.

Teatro Brasil

Aurorita Peris actuará en las tres funciones de hoy del elegante teatro de la calle Huérfanos. En la matinée, a las 2.30, hará un programa ideal para los niños, dando preferencia a sus canciones.

En las funciones de la nocturna, por ser día festivo, dará lo mejor de su repertorio, estrenará dos nuevas canciones, una de ellas con traje de dos en nuestro país.

El cine presenta atractivas ediciones. En la matinée "El encanto de Nueva York", de preciosa vista en 6 actos. En vermut y noche harán la 5.a y 6.a parte de "El manual del perfecto casado", la graciosa comedia anunciada como sólo para hombres pero que ha hecho reir a señoras y señoritas por igual y sana picardía.

NOTICIAS CINEMATOGRAFICAS

SALA IMPERIO

UN BRILLANTE EXITO CONSTITUYO AYER EL ESTRENO DE "LA REINA DE SABA"

Hoy se proyectará por tercera y cuarta vez esta cinta de arte

No podía menos de ocurrir. Habíamos visto en prueba "La reina de Saba" y nos había dejado la impresión de que es una excepción destacada aún entre las producciones del cinematógrafo que se nos presentan como grandiosidades. Habíamos leído crónicas extranjeras en las que se agotaba el elogio para juzgarla como obra de arte y como documento reconstructivo. Habíamos transmitido estas impresiones propias al público, que ya estaba curioso e interesado con los detalles sugestivos que la propaganda le suministraba, y estábamos ciertos que el estreno, cuyo éxito había de iniciarse con un lleno absoluto, lo confirmaría con la satisfacción y el entusiasmo bien visibles que el público mostraría al abandonar la sala. Y así ha ocurrido. Tarde y noche la Sala Imperio agotó ayer su cargo de boletería, en mucha parte con anticipación, y lo que pocas veces se ve en nuestros teatros y nunca en nuestros cines, ocurrió con la aparición del cartelito "No hay más localidades". Esto en cuanto al lleno; que respecto del agrado, de la satisfacción y aún del entusiasmo del público después de la obra, estaban sobradamente de manifiesto y se confirman más con las numerosas solicitaciones de entrada para nuevas exhibiciones.

"La reina de Sabá" es una cinta que merece este triunfo, por una razón que vale sobre todas las demás y que puedan apoyarla en ella todos los espectadores, porque en realidad, en muchas de las producciones que se presenta en las que parece que se hubiera querido cegar el arte con brillo escénico y con lujo, en todo caso en primer término, que un enorme derroche de dinero, de acopio de trabajo, de oro que en su argumentación, en su secreto, no poseen la habilidad de dominar, de cautivar. En "La reina de Sabá" no es precisamente la magnificencia imponente y grandiosa y encanta; no es recargada, no existe; ni su fondo ni su forma dejan de busca. Es el alma de la obra, sutilmente emocionante y conmovedora, que el espectador siente en sus ansias y encantado de la belleza de una parte y el todo.

Hoy, tarde y noche se repetirá la tercera y la cuarta vez esta valiosa obra en cuyo fondo ha conocido también la más fina interpretación de Betty Blythe.

Por ser día festivo habrá también en la Sala Imperio, como ya es costumbre, un doble programa que se inaugurará en la película "El enemigo", por William Duncan y Edith Johnson, y cómico en la comedia "Ciclónicos ciclistas" por Harold Lloyd.

IMPERIAL

Las tres funciones de hoy.—En la matinée extraordinaria que este teatro ofrecerá hoy se exhibirá un doble espectáculo de aventuras y de comicidad. Están en el cartel el séptimo programa de competencia cómica y la película Fox "Millonario a la fuerza", por Jorge Walsh.

En la tarde, como es día festivo, el programa también será doble y exhibirán las bonitas cintas "El peor enemigo", drama por Wallace Reid, y "Valor y temeridad", otro drama dramática de aventuras, y las ediciones de reportaje, por el Mundial Mix.

Y habrá tres funciones en La Comedia
TRES FUNCIONES DE ISABELITA RUIZ
La noticia de que Isabelita Ruiz termina ya su temporada en el escenario de La Comedia, ha hecho aumentar el entusiasmo que nuestros aficionados han demostrado ante el trabajo tan lucido de la Ruiz, y hoy sus funciones atraen una concurrencia que se estrecha en la amplia sala de la calle Huérfanos.

—Hoy habrá tres funciones en La Comedia. En la matinée, la compañía que dirige Arturo Bührle, pondrá en escena la graciosa comedia "Levantar muertos", apreciándose al variado programa, monólogos por Bührle y tonadillas por la agraciada tonadillera Marifta Bührle. Trabajará también Isabelita Ruiz.

En la vermouth, Isbelita Ruiz presentará un atrayente programa de bailes y de canciones, números que renovará en la función de la noche.

La Compañía Bührle-Pusima pondrá en escena la divertida obrita de Carlos Carloni: "Al pié de la vaca", con la que Bührle ha alcanzado uno de sus mejores éxitos de risa.

Además, Marifta cantará un repertorio escogido de tonadillas en las dos funciones mencionadas.

TEATRO SANTIAGO
EMPRESA ERNESTO BOUQUET
Compañía española de Comedias y obras de gran espectáculo
HOY JUEVES 29 DE MAYO HOY
Matinée a las 3.15.
Gran éxito
FRENTE A LA VIDA
Vermouth a las 6.15.
Colosal suceso.
Noche a las 9.15.
Brillante éxito.
LA PRIMERA AVENTURA
Lunes, beneficio de Teresa Senén.

TEATRO LA COMEDIA
EMPRESA ERNESTO BOUQUET
Tourné artística de la eminente bailarina española
ISABELITA RUIZ
HOY JUEVES 29 DE MAYO HOY
Matinée a las 3.15.
Sigue el éxito.
ISABELITA RUIZ
La Compañía Bührle en
"LEVANTAR MUERTOS"
Vermouth a las 6.15. Noche a las 9.15
Grandioso éxito de ISABELITA RUIZ. Nuevos bailes y canciones.
"AL PIE DE LA VACA"
por la Compañía Bührle.

HOY TARDE Y NOCHE
AMERICAN CINEMA
GRAN BAILE

ALHAMBRA Y VICTORIA
HOY: 3 FUNCIONES
MATINEE: CARCAJADAS!... CON EL
7.o Programa de competencia cómica
y emoción y risa con
MILLONARIO A LA FUERZA
por JORGE WALSH.
ESPECIAL Y NOCTURNA
ESTRENO FOX
LA HIJA DEL FUEGO
la ovacionada creación de
PERLA WHITE

Matinée Cómica a las 3 P. M.

Dedicada a los niños de nuestro sociedad con cómicas de risa interminable, por

BUSTER KEATON, CHAPLIN, LOS MONOS SABIOS, Y

EL MONITO MORISQUETA

NINGUN NIÑO FALTE HOY

SPLENDID - HOY

EL PRIMER CINE DE CHILE. Dirección MAX GLUCKSMANN

6.30 y 10.30 Funciones de gran moda.— Nuevas fotografías del Gran Concurso de Bellezas y estreno del ideal poema romántico de lujo exquisito y absoluta moralidad.

LA PRINCESA

DE NUEVA YORK

MARY GLYNNE

PARAMOUNT.— BRITISH.— EXCLUSIVIDAD MAX GLUCKSMANN

CREACION SUPREMA DE LA LINDISIMA ACTRIZ LONDINENSE

HOY 5 Y 9.30

"En alas del Romanticismo"

por

WANDA HAWLEY

SPLENDID THEATRE

Hoy "La Princesa de Nueva York", matinée cómicas.—En la matinée infantil, a las 3 P. M., se exhibirá un programa dedicado especialmente a los niños y en que tomarán los favoritos de la 3ª juventud. Lo forman las siguientes cómicas: "Los parientes de mi esposa", cómica, interpretada por el famoso nuevo bufo Buster Keaton; "En redes a pares", cómica re hilaridad formidable, e interpretada por los monos sabios del Circo Barnum; "La novela de una muñeca de aserrín", en la que trabaja el popular y querido Monito Morisqueta y el célebre imitador de Carlitos Chaplin II. Además se exhibirá la comedia Paramount: "Las culpas ajenas", por Douglas Mac Lean.

En la selecta, a las 5 P. M., y primera de la noche, a las 9.30 P. M., se exhibe la comedia satírica de la Realart, titulada: "En alas del romanticismo", creación de Wanda Hawley.

En las funciones de gran moda, de especial, a las 6.30 P. M., y segunda de la noche, a las 10.30 P. M., será estrenada una delicada y bellísima producción hecha en los célebres "estudios de la Paramount en los alrededores de Londres, que darán a mercado obras verdaderamente perfectas, en las que la admirable técnica americana se encuentre completada por el exquisito arte europeo.

Esta producción, modelo de la "Paramount-British", se titula: "La Princesa de Nueva York", y es un encantador y delicado poema de amor argumento que refiere la romántica aventura de una millonaria americana en Londres.

Hace el rol principal la Mary Glynne, secundada por David Posell.

Es una obra de absoluta moralidad.

ESMERALDA

Hoy da cuatro funciones.—A la 1.30 en punto empezará la espléndida matinée infantil formada por "El encanto de Nueva York", la preciosa película en 6 actos por Pirulita, un programa bufo compuesto de "Allá en Texas", por Kent Sanderson; "Así es la vida", por Pirulita" y "La ciudad del bosque", por el mono Martín.

A las 4.15 se dará tanda selecta con la última exhibición de la hermosa película Gaumont "La última caricia", interpretada por artistas de la Comedia Francesa. Es una obra gemela de "Jocelyn", por su ternura y belleza.

En las funciones de vermouth y nocturna hay un doble programa formado por dos vistas extraordinarias. Una de ella es "La que yo amé", el último éxito de los Artistas Unidos. Es un poema interpretado por Charles Ray y Patsy Miller.

La otra película del programa, de género enteramente diferente, es "El rey de la velocidad". Es una comedia



cómica y sensacional [illegible] interpretada por Ricardo Talmadge, el popular actor que reune en sí las características de Harold Lloyd y Douglas Fairbanks. Es una obra por estilo de "El prisionero de Zenda", en la cual Talmadge hace el papel de campeón motociclista que es llamado para reemplazar a un príncipe europeo con el cual tiene gran parecido físico, pero enorme superioridad intelectual.

Mañana se darán el final de las series "El camino de hierro" y "El crimen del correo de Lyon".

SETIEMBRE

En las funciones de vermouth y nocturna se repetirá hoy por quinta y sexta vezes la preciosa comedia Goldwyn "El manual del perfecto casado", por Clara Windsor, Elena Chadwick, Mae Busch, Norman Kerry y Pat O'Malley. Esta cinta, anunciada picarescamente como espectáculo sólo para hombres, ha llenado los teatros de señoras y señoritas, una vez que ellas han sabido que es sólo una sabrosa "pitanza" para los que buscan en el cine algo subido de color. La obra enseña a los maridos la manera de alcanzar la tranquilidad del hogar no dejándose dominar por los caprichos de la esposa y demostrando que a ésta le encanta ser dominada enérgicamente por el hombre.

A las 2.30 habrá matinée. En esta función se dará la preciosa película "El encanto de Nueva York", obra Jewel-Universal en 6 actos interpretada por Pirulita. Es un espectáculo ideal para peneas y para grandes.

ALHAMBRA Y VICTORIA

Anuncian tres funciones. — Hoy habrá matinée extraordinaria en estos cines, la que será exhibiendo el séptimo programa de competencia cómica en que toman parte Harold Lloyd con Bebé Daniels, Chelvichya y otros, y Larry Semon, el aplaudido acróbata, como Jimmy Aubrey, el extraño bufo.

A esto espectáculo se agrega el de la cinta de Fox titulada "Millonario a la fuerza", que interpreta el popular Jorge Walsh y que es un argumento dramático y tan sensacional en sus aventuras y regocijados en muchas situaciones.

En las funciones vespertina y nocturna de costumbre, que hoy tienen más lindo carácter social, se presentará por estos cines el estreno de la ovacionada producción extraordinaria de la Fox, "La hija del fuego", donde además de un argumento de gran interés y de efectiva originalidad hay el atractivo valioso de un trabajo excepcional y posiblemente el más difícil que ha realizado Perla White. Se puede decir de esta obra que en cada exhibición de las muchas que lleva en el Imperio ha tenido un éxito absoluto.

PEDRO DE VALDIVIA

"Ricardo Corazón de León". — A pedido del público presenta esta concurrida sala del barrio Suñoa, hoy jueves, día de moda, la hermosa producción de los Artistas Unidos, "Ricardo Corazón de León", obra de gran valor artístico, creación del famoso actor americano Wallace Beery.

PROVIDENCIA

"Ganchos y escaleras". — Las peripecias de un vaquero que por un incidente con la policía se ve metido de golpe y porrazo de bombero, es el argumento de la divertida producción Universal "Ganchos y escaleras", creación de Hoot Gibson, que se anuncia para las funciones de especial y noche de hoy.

En la matinée se estrenará el emocionante drama de aventuras de cowboy "Palabras que queman", creación del gran actor Roy Stewart.

EXCELSIOR

"Rincones de amor".—Para las funciones de especial y noche de hoy se anuncia el estreno de esta producción, creación del malogrado actor Wallace Reid secundado por Agnes Ayres.

La matinée extraordinaria consta de un drama de aventuras: "Ganchos y escaleras", creación de Hoot Gibson, y de un divertido programa cómico.

MAÑANA

VIERNES DE MODA

Estreno del conmovedor y lindísimo poema pasional

La Ultima Carta

por la encantadora y elegante

MAY ALLISON



MARTES

SETIEMBRE

Y BRASIL

SELECTA

"Una semana de amor". — Entre las películas que acaban de triunfar notablemente en el centro, merece especial mención la titulada: "Una semana de amor", obra de Eliana Hamerstein y Conway Tearle. Esta obra, además de ser un bello estudio social, tiene entre sus escenas un momento de gran sensación, el que consiste en la precipitación de un tren de pasajeros a un río desbordado. La matinée tiene la obra: "Puro valor", de aventuras y algunas cómicas.

COLON

"La que yo amé".—La especial y la nocturna presentan hoy en esta sala una obra de gran ambiente de lujo, que se titula: "La que yo amé". Se trata de una película en la que se aprecia ese nuevo género de composición que tienen los norteamericanos hoy en día y que es el que se dedica a las familias.

La matinée presenta: "El [illegible] misterioso y cómicas".

DELICIAS

Una película extraordinaria — Toca hoy a esta sala el presentar un espectáculo de gran atracción artística y de mucho mérito objetivo. Nos referimos a "Los encantos de Nueva York", súper producción extraordinaria que pinta lo que es aquella gran ciudad. La interpretación es de la simpática Pirulita. La matinée trae con la mujer. En ciertas frases como el proverbio árabe: "El tigre tiene como armas sus garras, la serpiente sus colmillos, y la mujer, sus lágrimas", y cuando el marido da unas cuantas trompadas a su esposa, la concurrencia masculina apiaudió estrepitosamente.

Sin embargo, en la noche eran muchos los maridos que fueron obligados a verse mansamente de nuevo la película y quedaron con los brazos llenos de pellizcos.

LAS TARJETAS VERDES.— En varios matrimonios la llegada al hogar de la consabida tarjeta verde con la misteriosa reclame de la película, dió origen a violentas escenas. El marido fué tratado de pornógrafo, sinvergüenza, hipócrita y traidor... La esposa se figuró que su marido era socio de una especie de cooperativa de amigos de lo inmoral, que quién sabe dónde tenía su aquelarre... y en compañía de quién sabe quienes...

¿APLICACION PRACTICA? — Creemos que los consejos de la película no han dado resultados en la práctica. Un señor se presentó furibundo a la administración de teatro, al día siguiente de la función, culpando a los empresarios de un ojo en tinta y un cototo en la cabeza que había cosechado por tratar de aplicar "El manual del perfecto casado".

LIGA DE RESISTENCIA FEMENINA.— Se ha despertado un enorme interés entre las hijas de Eva por ser esta película. Consumadas estrategas, saben que para asegurar la victoria en la guerrilla conyugal, no hay como saber ellas pintar sus armas del enemigo. La demanda femenina de entradas para las exhibiciones de "El manual del perfecto casado" que harán hoy en vermouth y nocturna el Setiembre y el Brasil, ha sido enorme. Cabría que decir que las funciones de hoy son sólo para señoras y señoritas aspirantes a señoras.

¡POBRES NOVIOS! ¡POBRES MARIDOS! ¡La tortilla se ha dado vuelta!

A. F.

TEODORA

LA HISTORIA DE LA BELLA MUNDANA QUE LLEGO A SER EMPERATRIZ DE BIZANCIO; PERO QUE NO ENMENDO SU CONDUCTA DEPRAVADA, IMITANDO CON SUS EXCESOS A LA EXCECRADA

MESALINA

MAGNA RESURRECCION DE LA EPOCA DE LA DECADENCIA DE LOS ROMANOS DE ORIENTE A CONSECUENCIA DE SU MOLICIE Y SU SED DE PLACER

Producción de costo de 10 millones de liras

ARGUMENTO DE SARDOU

ESPECTACULOS DE AURELIO VALENZUELA B. Y Cía.

EXCLUSIVIDAD DE LA Cía. CINEMAT. ITALO-CHILENA

DIECIOCHO

Hoy, tres funciones. — En matinée estreno de la producción Paramount titulada "El tigre de la sierra", creación del actor cow-boy William Hart: "El país de los pibes", nueva comedia por el mono Morisqueta" y novedades internacionales.

En sección especial, a las 6.20, estreno de la delicada producción social de arte y lujo: "Las culpas ajenas", interpretación de Douglas Mac Lean.

En la sección nocturna va el estreno de la extraordinaria edición Universal "Borrascoso amanecer", un drama producido por el famoso director Harry Garson. Une en su argumento la ternura con el alto sensacionalismo, creación de Warren Kerrigan, Ana Q. Nilson y Tom Santschi.

REPUBLICA

Pirulita y Betty Blythe hacen los programas de hoy.—Baby Peggy, la deliciosa actriz diminuta, cariñosamente bautizada con el apodo de Pirulita, aparece durante la matinée de hoy en la pantalla del República.

La obra a que nos referimos es la que acaba de triunfar con el título de "El encanto de Nueva York".

Por la tarde y noche habrá programa especial en este teatro, con motivo de estrenarse una producción de artes. Esta cinta es "La niña mimada", hermosa comedia sentimental que protagoniza Betty Blythe.

IRIS

Hoy en matinée estrena este teatro, a las 2.30 en punto, el superfoto espectáculo titulado "Ricardo Corazón de León", película que es la continuación de la famosa "Robin Hood", además va también una cómica por Harold Lloyd.

En especial y noche, estreno de la producción de gran lujo y sociedad, especial para señoritas, titulada. "Millonario por fuerza", interpretación de Jorge Walsh.

Mañana se darán el final de las series "El camino de hierro" y "El crimen del correo de Lyon".

AVENIDA MATTA

Las tres funciones de hoy.—Para la matinée tiene esta sala la notable creación de arte: "Ricardo, corazón de león", obra que acaba de ser uno de los últimos éxitos de la temporada. Además, va una cómica.

La especial y la nocturna cuentan también con un programa doble en el que se compone de la comedia de arte social: "Hay que conocer el marido", película Paramount que se recomienda por su sólo título. Va también: "Chaplin vigilante".

MINERVA

Los espectáculos del día.—"La última caricia", es una comedia social, delicada y tierna. Se trata de una de las obras más finas que se hayan hecho últimamente y dedicada a las mujeres. Se da en la especial y en la nocturna acompañada de uno de los films más valiosos del célebre Chaplin, que es "El vigilante". A la matinée se le ha dado una atención especial de parte de la Empresa, presentándose tres películas, siendo la más importante la de Chaplin, en "El vigilante" con Tromplay, va también: "El último fugitivo", por Fisher Zan— y otro film de aventuras.

ODEON

Sus funciones de hoy.—Esta concurrida sala ha ofrecido para sus funciones de hoy tres interesantes programas: matinée, a las 2.30, con el estreno del formidable programa cómico "Chaplin vigilante"; "Un centavo de recompensa", cómica de aventuras y risa: "Espíritu bochinchero" creación de Will Rogers. Especial y noche el emocionante drama pasional "La farsante", creación de la encantadora Ethel Clayton.

FRANKLIN

Hoy anuncia este teatro tres inmejorables funciones.—Para las funciones de especial y noche ofrece el estreno de la última creación del querido actor Charles Ray: "La que yo amé" un doble programa, con la tercera función de la serie "Vivo o muerto", por el campeón de box Jack Dempsey. En la matinée reestrenará la gran superproducción "Allá en el Edén", acompañada de un divertido programa cómico.

HIPPODROME

Sus tres funciones. — Matinée, a las 3 P. M., programa doble, estreno de la gran cinta comedia-drama Universal en 6 actos, "Ganchos y escaleras", una creación de Hoot Gibson, acompañado de Mildred June. El drama cow-boy en 2 actos "El salto peligroso" y la comedia cómica "El perro rico", por Roberto Pal. Especial, 6.15 y noche, 9.15, estreno del drama de aventuras "Aventurero a la fuerza", obra con la cual debuta Roberto Gordon.

AVENIDA

"Tacones Luis XV". — Tres grandes funciones ofrece hoy esta sala. En matinée, a las 2, va la grandiosa producción "Ricardo Corazón de León", interpretada por Wallace Beery y Margarita Lamotte. En especial y noche se estrena la elegante comedia de sociedad titulada "Tacones Luis XV", que narra un delicado romance de amores que desenvuelve su fastuosa acción en el cabaret Arcady, de Broadway, y finaliza con las dulzuras de una luna de miel en el corazón de la selva. La interpretación está a cargo de la más elegante de las actrices del cine, la encantadora Irene Castle.

INDEPENDENCIA

Sus funciones de hoy.—En sus tres funciones de hoy, tan festiva, presenta programas de gran atracción. En la matinée, a las 2, se exhibe "Ricardo Corazón de León", la obra histórica que es continuación de "Robin Hood", Wallace Beery hace una creación magistral del rol de protagonista.

En la especial y nocturna se estrena el drama pasional "Lucha de corazones", cuyo argumento es la dolorosa historia de una mujer a quien su marido acusa injustamente de infidelidad. Alice Lake hace una creación de esta obra. Además se exhibirá otra película en 5 grandes actos. Mañana el drama "La ley de la bestia", por Noah Beery.

POLITEAMA

"Supremo cerebro". — Hoy dará 4 funciones este teatro. En matinée presenta a William Hart, el famoso cowboy, en su última creación titulada "El tigre de la sierra", y Harold Lloyd con la hermosa bebé Daniels en "Las corsarias", cómica ya conocida del público infantil.

En la selecta, de las 5, "La forastera", comedia de amor por la linda Ethel Clayton. Por la noche estreno del drama pasional "Supremo cerebro", interpretado por Lionel Harrymore, secundado por Gypsy O'Brien y Ralph Kellard.

NOVEDADES

Las funciones de hoy.—Para la matinée de hoy este teatro presenta el divertido sexto programa cómico Imperio con las siguientes comedias: 1.o "Periquete romántico", 3.o "Pues estamos frescos", 3.o "Amor sin amor", 4.o "Vaya un bebé" y 5.o "Se armó la gorda", en las cuales intervienen los celebrados Harold Lloyd, Larry Semon, Jimmy Aubrey, Snub Pollard, etc.

Para las funciones de especial y noche estrena la última producción del First National, titulada "Su peor enemigo", en la cual tiene el rol de protagonista la elegante y bella estrella americana Enid Bennett.

ELECTRA

"En alas del romanticismo".—Presenta en las funciones de especial y nochede hoy la preciosa cinta marca Paramount de Lurs, titulada "En alas del romanticismo", que interpreta Wanda Hawley y que es un verdadero anatema contra las trenzas.

En la matinée presenta la cinta graciosísima "Un día glorioso" o "El espíritu bochinchero", por el hombre más feo del mundo, Will Rogers, y la linda morena Lia Lee. Además la cómica de Patty Arbuckle, "Tripitas galante".

MUNDIAL

Perla White en "La hija del fuego" y Earle Williams en "El ladrón del siglo XX".—Con este extraordinario doble programa hace sus dos funciones de especial a las 6.15 y noche 9.20 de hoy, este concurrido teatro de la Plaza Almagro. "La hija del fuego" es una soberbia cinta que ha obtenido un indiscutible éxito en todos los países del mundo por la creación que de ella hace Perla White. "El ladrón siglo XX" es un lujoso drama de amor.

Para la matinée, a las 2, anuncia la doble función de risa y emoción compuesto del sexto programa cómico Imperio y el sensacional drama de luchas y aventuras "Aventurero por fuerza".

La película del Manual del Perfecto Casado

DA MARGEN A CURIOSOS INCIDENTES Y COMENTARIOS

La sabrosa película "El manual del perfecto casado", con su ingeniosa propaganda, ha dado motivo para alegres comentarios. Reproducimos algunos de ellos:

LA CONCURRENCIA. — No era la habitual de cine había gente que tal vez nunca había visto una película. Muchos llegaban hasta la administración de los teatros preguntando sigilosamente:

—¿Es bien coloradita, eh? ¡Que no le vayan a cortar nada!

En la sección vermouth, las damas eran escasas. En cambio en la nocturna, corrida la noticia que la vista, a pesar de ser para hombres, no tenía nada de inmoral, se descargó todo el público femenino.

ENTUSIASMO COLECTIVO. — Con la visión de la película, los hombres se pusieron matoncitos en sus propósitos para con la mujer. En ciertas frases como el proverbio árabe: "El tigre tiene como armas sus garras, la serpiente sus colmillos, y la mujer, sus lágrimas", y cuando el marido da unas cuantas trompadas a su esposa, la concurrencia masculina apiaudió estrepitosamente.

Sin embargo, en la noche eran muchos los maridos que fueron obligados a verse mansamente de nuevo la película y quedaron con los brazos llenos de pellizcos.

LAS TARJETAS VERDES.— En varios matrimonios la llegada al hogar de la consabida tarjeta verde con la misteriosa reclame de la película, dió origen a violentas escenas. El marido fué tratado de pornógrafo, sinvergüenza, hipócrita y traidor... La esposa se figuró que su marido era socio de una especie de cooperativa de amigos de lo inmoral, que quién sabe dónde tenía su aquelarre... y en compañía de quién sabe quienes...

¿APLICACION PRACTICA? — Creemos que los consejos de la película no han dado resultados en la práctica. Un señor se presentó furibundo a la administración de teatro, al día siguiente de la función, culpando a los empresarios de un ojo en tinta y un cototo en la cabeza que había cosechado por tratar de aplicar "El manual del perfecto casado".

LIGA DE RESISTENCIA FEMENINA.— Se ha despertado un enorme interés entre las hijas de Eva por ser esta película. Consumadas estrategas, saben que para asegurar la victoria en la guerrilla conyugal, no hay como saber ellas pintar sus armas del enemigo. La demanda femenina de entradas para las exhibiciones de "El manual del perfecto casado" que harán hoy en vermouth y nocturna el Setiembre y el Brasil, ha sido enorme. Cabría que decir que las funciones de hoy son sólo para señoras y señoritas aspirantes a señoras.

¡POBRES NOVIOS! ¡POBRES MARIDOS! ¡La tortilla se ha dado vuelta!

A. F.

TEATRO FRANKLIN — MAÑANA VIERNES

PESE A QUIEN PESE, exhibiremos la discutida película, sólo para hombres:

EL MANUAL DEL PERFECTO CASADO

peca por amor, peca con fruición, con el encanto de lo prohibido; pero todo con medio de una piadosa ignorancia que suaviza ante los ojos del espectador toda su inmensa culpa.

En esta film puede decirse que con el solo hecho de presentar la vida de esta mujer está planteado todo un argumento; pero no. En eso estriba el gran triunfo y el carácter del autor que siempre sabe rodear de otras historias las bases centrales. Aquel hombre que seduce a aquella chica plantea en su espíritu todo una tragedia: aristócrata, sentimental, caballeresco en sus procederes, olvida el único camino que debería seguir para remediar todo y surge entonces el gran problema que Griffith se encarga de descifrar con una maravillosa intuición de la verdad oculta de las cosas.

En "La rosa blanca" hay una serie de detalles muy sugestivos, como ser la presentación de la vida y el alma de la encantadora región de la Louisiana.

"La mujer que Dios cambió" — En la próxima semana hará estrenar Max Glucksmann en el Splendid la producción pasional de la Casa Paramount titulada "La mujer que Dios cambió", en la que aparece una de las actrices favoritas del mundo y público. Nos referimos a la hermosa Seena Owen, la esposa de Jorge Walsh, que ha vuelto a la escena muda después de un largo tiempo de ausencia.

"La mujer que Dios cambió" es un vigoroso drama en el cual la protagonista demuestra en forma evidente que aún tiene singulares méritos para continuar siendo una figura muy saliente.

E. K. Lincoln secunda eficazmente a la estrella en esta producción.

Mañana estrena el Splendid "La última carta", por May Allison.— Para las funciones de mañana, Viernes estrenará el Splendid una bellísima producción Metro-Classics, que puede considerarse como una de las más delicadas y conmovedoras producciones de esta afortunada empresa. Nos referimos a la película titulada "La última carta".

Hace en esta obra la mejor de sus creaciones la encantadora y elegante gran artista May Allison, secundada por un elenco de grandes artistas.

CINEMATOGRAFIA NACIONAL

"Golondrina", rehabilitará el cine chileno.—La película de Nicanor de la Sotta será la rehabilitación del cine chileno.

"Golondrina" reuna todos los requisitos para triunfar. Tiene bello argumento ya popularizado por la obra teatral. Sus protagonistas son mujeres jóvenes, bellas y elegantes. La obra ha sido puesta en escena con paciente escrupulosidad y sin escatimar gastos. Se han escogido hermosos paisajes para las escenas al aire libre. La dirección ha estado a cargo de su propio autor, quien conoce este arte por haber trabajado con Mario y con von Teuber.

"Golondrina" no es fruto de un impulso aislado ni de un capricho momentaneo. Es el resultado de muchos estudios y mucho trabajo, de mucho entusiasmo y muchos conocimientos.

La obra de Nicanor de la Sotta se estrenará en la primera quincena de Junio en los teatros de la sociedad Aurelio Valenzuela B. y Cía.

PROGRAMAS DE HOY

SPLENDID. — Matinée, a las 3: "Los parientes de mi esposa", por Buster Keaton; "Enredos a pares", por los monos sabios del Circo Barnum; "La novela de una muñeca de aserrín", por Chaplin II y el mono Morisqueta; y "Las culpas ajenas", por Douglas Mac Lean; 5 y 9.30. "En alas del romanticismo", por Wanda Hawley; 6.30 y 10.30, estreno: "La princesa de Nueva York", por Mary Glynne y David Powell.

INDEPENDENCIA. — Matinée, a las 2.30: "Ricardo Corazón de León", por Wallace Beery; especial y noche, estreno: "Lucha de corazones", por Alice Lake.

IMPERIO. — Matinée: "El guía salvador", por William Duncan; "Ciclónicos ciclistas", por Harold Lloyd. Tarde y noche: tercera y cuarta exhibiciones del roberbio éxito de ayer: "La reina de Sabá".

ALHAMBRA Y VICTORIA. — Matinée: séptimo programa de competencia cómica y "Millonario por fuerza", por Jorge Walsh. Especial y nocturna "La hija del fuego", por Perla White.

IMPERIAL. — Matinée: séptimo programa cómico y "Millonario a la fuerza", por Jorge Walsh. Tarde y noche: "Un gran enemigo", por Enid Bennett, y "Valor y temeridad", por Tom Mix.

REPUBLICA. — Matinée: "El encanto de Nueva York", por Pirulita. Tarde y noche: "La niña mimada", por Betty Blythe.

ATENAS. — Matinée: "Miguel el maldito", por Astrea. Selecta: "Es un hombre", por Madge Bellamy. Tarde y noche: "El tigre de los llanos", por William Hart.

BRASIL. — Matinée: "El encanto de Nueva York" y Aurorita Perla. Vermouth y noche: "El manual del perfecto casado", por Aurorita Perla.

ESMERALDA. — Matinée: "El encanto de Nueva York" y programa bufo. Selecta: "La última caricia". Vermouth y noche: "La que yo amé", por Charles Ray y "El rey de la velocidad", por Talmadge.

SETIEMBRE. — Matinée: "El encanto de Nueva York", por Pirulita. Vermouth y noche: "El manual del perfecto casado".

EXCELSIOR. — Matinée: "Ganchos y escaleras", por Hoot Gibson. Especial y noche: "Rincones de amor", por Wallace Reid.

PROVIDENCIA. — Matinée: "Palabras que queman", por Roy Stewart. Especial y noche: "Ganchos y escaleras", por Hoot Gibson.

SALA ORIENTE. — Matinée: 1, actualidades; 2, "Almas bravías" (segunda); 3, cómica. Especial y noche: "Teresita"(por Mary Pickford.

POLITEAMA. — Matinée: "El tigre de la sierra", por William Hart; "Las corsarias", por Harold Lloyd. Especial y noche: "La farsante". Especial y noche: "Supremo cerebro".

HIPPODROME — Matinée: "Ganchos y escaleras" por Hoot Gibson; "El salto peligroso" y "El perro rico". Especial y noche. "Aventurero a la fuerza".

NOVEDADES. — Matinée: estreno del sexto programa cómico Imperio. Especial y noche. "Su peor enemigo", por Enid Bennett.

ELECTRA. — Matinée: "Un día glorioso" o "El espíritu bochinchero", "Tripitas galante". Especial y noche: "En alas del romanticismo", por Wanda Hawley.

IRIS. — Matinée: "Ricardo Corazón de León" y cómica por Harold Lloyd. Especial y noche: "Millonario a la fuerza" por Jorge Walsh.

ODEON. — Especial y noche: "La farsante", por Ethel Clayton. Matinée. "Espíritu bochinchero", por Will Rogers. "Chaplin vigilante" y "Un centavo de recompensa".

MUNDIAL. — Especial, a las 6.15 y noche, a las 9.30, Perla White en "La hija del fuego". y Earle Williams en "El ladrón del siglo XX". Matinée, a las 3: sexto programa cómico Imperio y "Aventurero por fuerza".

HOY

6.20-9.30

PLATEA $ 2

T. Avenida

VICUÑA MACKENNA 624

CIA. CINEM. ITALO-CHILENA

COLOSAL MATINEE A LAS 3

La super-producción

"RICARDO CORAZON DE LEON"

Continuación y fin de "ROBIN HOOD".

Además: La comedia Mack-Sennet, "LAS DOS RIVALES", por MABEL NORMAND.

ESPECIAL — REUNIONES DE MODA — NOCHE

6.20 — Orquesta del Solar — Platea $ 2 — 9.30

Estreno de la hermosa y sugestiva producción HODKISON DE LUXE,

Tacones Luis XV

Delicado romance de amores que desenvuelve su factuosa acción en el cabaret de Arcady, de Broadway, y finaliza con las dulzuras de una luna de miel, en el corazón de la selva

Creación de la elegante estrella

IRENE CASTLE

IRIS - HOY

Castro 130.— Tel. Inglés 3766

MATINEE, a las 2 1/2:

Ricardo, Corazón de León

Continuación y fin de ROBIN HOOD, y cómica por

HAROLD LLOYD

ESPECIAL 6.15. NOCHE 9.30: Estreno especial para señoritas. El simpático

JORGE WALSH

EN

MILLONARIO A LA FUERZA

REPUBLICA - Teatros - DELICIAS

ESPECIAL Y NOCHE — ESTRENO

La Niña Mimada

Deliciosa comedia social por la genial BETTY BLYTHE.

MATINEE INFANTIL:

PIRULITA

EN

EL ENCANTO DE NEW YORK

ESPECIAL: NOCHE:

PIRULITA

EN

EL ENCANTO DE NEW YORK

MATINEE, FUNCION DOBLE:

EL TIGRE BLANCO

Y Ganchos y Escaleras

THE SOUTH PACIFIC MAIL

"DIARIO INGLES DE CHILE"

OFICINA EN SANTIAGO: CALLE NUEVA YORK N.° 71

TELEFONO INGLES 96.—CASILLA 1250.

Vean nuestro número especial sobre puertos, etc., "Shipping Number", que aparece hoy. En venta en todo Santiago. Profusamente ilustrado. Precio: $ 1. El próximo Jueves será publicado nuestro "Número Eléctrico". Si desean avisar en él, traigan sus avisos antes del SABADO 31.

INFORMACIONES CABLEGRAFICAS DE

ITALIA

DESMENTIDO DE LA LEGACION ALBANESA

ROMA, 28.—Hace poco se ha informado que la situación en Albania es bastante delicada. Sin embargo, en la Legación de este país se ha dicho que tales rumores carecen de fundamento y que no hay movimientos de insurgentes en algunos distritos como se ha informado.—(U. P.)

Exposición norteamericana

ROMA, 28.—El Embajador norteamericano, Mr. Fletcher, inició una exposición de trabajos de los estudiantes en la Academia de Artes. Asistieron a este acto personalidades americanas e italianas.—(U. P.)

LAS ENTREVISTAS ENTRE BENES Y MUSSOLINI

ROMA 28.—El Premier checoeslovaco, Benes, conferenció hoy extensamente con el Premier Mussolini y con Contarini, ocupándose principalmente de una serie de problemas de carácter técnicos que interesan a las relaciones económicas entre Italia y Checoeslovaquia.

Se ocuparon además ambos premiers de comparar los textos del tratado en proyecto, el cual será firmado por ellos una vez que haya sido ratificado por los Gabinetes de ambos países.—(U. P.)

ESPAÑA

PRIMO DE RIVERA EN GUADALAJARA

MADRID, 28—Comunican de Guadalajara que se ha hecho objeto de un gran recibimiento a Primo de Rivera, quien concurrió a la Plaza de Toros. En la sesión de clausura del Congreso Agrario pronunciaron discursos el marqués de Frontera y otros. Todos los oradores pidieron cesarias a la agricultura.

Se aprobaron las conclusiones para prohibir la importación de trigo, para fijarle el precio de cincuenta y tres pesetas el quintal métrico, para modificar la red ferroviaria y para fijar precios a las materias necesarias a la agricultur.

Primo de Rivera, en su discurso, dirección estudiar estas conclusiones. "Favoreceremos la agricultura—dijo—no olvidando que las industrias obreras deben rendir más. También reformaremos el régimen del arrendamiento, respetando los derechos de propiedad."—(U. P.)

A causa de la lluvia se suspendió el match Vicentini-Dundee que debió realizarse anoche en New York

LOS PREPARATIVOS QUE SE HACIAN PARA LA GRAN CONTIENDA PUGILISTICA

A LAS DOS DE LA TARDE LOS BOXEADORES REGISTRARON OFICIALMENTE ANTE LA COMISION DE BOX SUS PESOS. — LUIS VICENTINI ACUSO 61.670 Kgs. — LA ROMANA MARCO PARA DUNDEE 59.570 Kgs. — EL CAMPEON SURAMERICANO AVENTAJARA EN 2.100 Kgs. A SU RIVAL. — TEX RICKARD HACE ACTIVAS GESTIONES ANTE LA COMISION DE BOX PARA REALIZAR MAÑANA EN LA NOCHE EL ENCUENTRO.

BERSAC, GASQUET Y LUIS PARENTINI ACOMPAÑARAN AL CHILENO A SU RINCON.—DUNDEE NO HABRIA TOMADO EN SERIO A VICENTINI Y NO ESTARIA BIEN ENTRENADO.—EL "THE EVENING MAIL" CREE EN LA VICTORIA DE JOHNNY DUNDEE. — EL CAMPEON CHILENO SE MUESTRA CONTRARIADO POR NO HABER PELEADO ANOCHE. HOY ANUNCIARA LA COMISION DE BOX EL DIA Y LOCAL EN QUE SE REALIZARA EL MATCH.

La hora del match

NEW YORK, 28.—El match entre los campeones Luis Vicentini, chileno, y Johnny Dundee, campeón del mundo liviano junior, se verificará esta noche, aproximadamente a las 11.10 P. M. El encuentro se realizará siempre que no llueva, pues el tiempo se muestra amenazador.

El mal tiempo impide la realización del match

NEW YORK, 28.—(Flash bulletin) —Las oficinas de Tex Rickard del Madison Square Garden anuncian que el match entre Vicentini y Dundee, que iba a verificarse esta noche, ha debido ser suspendido a causa del mal tiempo.

El peso oficial de los campeones

NEW YORK, 28.—Enorme curiosidad despertó en el mundo pugilístico de esta ciudad el anuncio que a las 2 de la tarde Luis Vicentini, campeón suramericano, y Johnny Dundee, el peligroso rival del chileno, se posarían ante la Comisión de Box. Con este motivo las oficinas de la Comisión de Box se vieron invadidas por un enorme gentío, notándose entre los asistentes los más caracterizados cronistas boxeriles y los más notables boxeadores que deseaban presenciar el pesaje junto con conocer la cifra exacta que anotara la romana para cada uno de los competidores.

Vicentini, 61.670 kgs.; Dundee, 59.570 kgs.

NEW YORK, 28.—Como se había anunciado, a las dos de la tarde Luis Vicentini fué el primero en subir a la romana. En medio de la expetación general el chileno acusó ciento treinta y cuatro libras (61.670 kilos). Poco después lo siguió Johnny Dundee, anotando la romana para este boxeador ciento veintinueve libras o sea 59.570 kilos.

El chileno aventajará en peso a su contendor

NEW YORK, 28.—Tan pronto se supo el peso de los contendores del match de esta noche, se hicieron los más variados comentarios alrededor de la diferencia de peso entre Vicentini y Dundee. El chileno aventajará a su rival en 2.100 kilos, diferencia que le dará al campeón suramericano un apreciable handicap, que seguramente sabrá apreciar el rival de Dundee.

Tex Rickard, en acción

NEW YORK, 28.—El popular promotor trata de obtener que la pelea se realice mañana en la noche en el ring del Madison Square Garden.

Quiénes acompañarán a Vicentini

NEW YORK, 28.—Hoy fueron designadas las personas que acompañarán en el rincón al popular campeón chileno. Sus second será su manager Abel Bersac, acompañado del entrenador de Quintín Romero, M. Paul Gasquet y el estudiante chileno Luis Parentini.

Dundee debe pelear con cautela

NUEVA YORK 28.— El redactor deportivo del diario "The World", comentando la pelea entre el campeón Luis Vicentini y Johnny Dundee, dice que tal vez el vencedor de Eugenio Criqui haya perdido algo de su reconocida habilidad, pero que a no ser que haya decaído mucho desde su último encuentro con Pal Moran, podría evitar fácilmente los formidables swings característicos del chileno.

Agrega que Vicentini tiene un seguro y formidable punch de derecha y que Dundee debe ir a la pelea con mucha cautela para poder evitar que el puño de su rival llegue hasta el mentón, caso éste que sería fatal para Dundee.

Dundee habría descuidado su entrenamiento

NUEVA YORK 28.—El redactor de box de "The Nelegraph Mail", escribe en una extensa crónica sobre el match Dundee-Vicentini que, no le causaría extrañeza que el rival del chileno encontrara su Waterloo en su próximo encuentro. Estimamos, agrega, que Duidee no ha tomado a Vicentini como un rival peligroso, y que por esto, no ha cuidado lo bastante su entrenamiento. Termina diciendo el cronista que Vicentini es mucho más peligroso de lo que en general se le estima.

Uno que cree en el triunfo de Dundee

NUEVA YORK 28.—"The Evening Sun" cree que Dundee derrotará a Vicentini, fundándose en la mayor experiencia de éste. Reconoce los méritos del chileno.

El chileno contrariado

NUEVA YORK 28.—Entrevistado Vicentini poco después de saber que el match sería postergado, manifestó su contrariedad por no poder pelear esta noche, declarando que estaba ansioso de ir a este encuentro, para el cual se halla en excelentes condiciones.

Vicentini permanecerá en esta ciudad hasta que se resuelva el lugar y la fecha en que se realizará el encuentro postergado.

Parece probable que el encuentro se efectúe mañana

NUEVA YORK 28.—En estos momentos las autoridades del Madison Square Garden realizan negociaciones oficiales ante la Comisión de Box para que el match Vicentini-Dundee se realice mañana en la noche en el ring del Madison Square Garden.

La Comisión de Box espera anunciar mañana en la tarde la resolución que adopte al respecto.

Es probable que el match se realice mañana.

ALEMANIA

LA PRESIDENCIA DEL REICHSTAG

BERLIN, 28.— Loebe ha sido elegido Presidente del Reichstag. Pertenece a [illegible] y mantiene [illegible] tre otros es burgomaestre de Berlín. Es uno de los caudillos socialistas y es partidario de Dawes. (U. P.)

El posible Ministro de Agricultura

BERLIN, 28.— Mucho se menciona como posible ministro de Agricultura, político agrario. — (U. P.)

Los colores de la bandera nacional

BERLIN, 28.— Los [illegible] del partido Volk [illegible] una moción al Reichstag para cambio de los colores de la bandera nacional por los de la antigua monárquica, con excepción del negro, el blanco y el rojo. (U. P.)

LAS GESTIONES DEL CANCILLER MARX

BERLIN, 28.— El Canciller ha ocupado todo el día de hoy en las gestiones para organizar el nuevo Gabinete. Ha realizado con los [illegible] propósito de que [illegible] sentación en el Gabinete.

Ha sido objeto de [illegible] tarios este súbito cambio de los centristas, respecto a los nacionalistas, pues después de anunciado que no formaría parte de un Gabinete en que [illegible] presentados los nacionalistas, se sabe que llevarán a [illegible] ción.

Por otra parte, los [illegible] habrían manifestado [illegible] dispuestos a hacer algunas [illegible] nes respecto del plan [illegible] sentido de que este podría [illegible] bado. — (U. P.)

El Reichstag suspende sus sesiones

LONDRES, 28.— "The Telegraph Co." ha recibido un despacho de Berlín en el que anuncia que el Reichstag suspenderá sus sesiones hasta que se elija el nuevo Gabinete. — (U. P.)

ECUADOR

La transmisión del mando

GUAYAQUIL, 28.— [illegible] de Panamá acordó enviar una embajada especial a la transmisión del mando, que se efectuará el 1.º de Agosto.—(U. P.)

La correspondencia cambiada entre Poincaré y Mac Donald

Se da a la publicidad, el texto de las cartas. — La derrota del Premier francés en las elecciones, provocó la interrupción de estas cartas.

(Correspondencia cablegráfica de Ed. L. Keen, especial para "La Nación")

LONDRES, 28.— La publicación de la correspondencia cambiada entre Mac Donald y Poincaré, que se produjo en mayor escala después de las elecciones francesas, revela el fracaso de la intención de continuar las negociaciones sobre el plan Dawes y que habían quedado pendientes hasta la designación del sucesor de M. Poincaré.

Y han fracasado, porque después que M. Poincaré pareció demostrar tanto interés por las insinuaciones de Mr. Mac Donald, se alarmó y temió considerarlas, para dejar su estudio al nuevo Gobierno, por lo que dicha correspondencia fué interrumpida en forma brusca.

Mac Donald dice: "Esperaré la organización del nuevo Gabinete francés para reanudar la consideración de los puntos sobre los cuales no hemos llegado a una solución".

El cambio de esta correspondencia se inició el 14 de Mayo corriente, tres días después de la débacle de M. Poincaré, y cuando éste y Mr. Mac Donald acordaron escribirse, simultáneamente, la primera carta.

Poincaré significó que le era imposible ir a Chequers, porque tenía el propósito de renunciar.

En contestación a esa declaración Mr. Mac Donald le envió amistosamente su condolencia con motivo de la derrota sufrida en las elecciones y le preguntó que si sería posible sin que violara las prácticas parlamentarias y constitucionales, proseguir por todos los caminos la tentativa de exploración sobre los problemas pendientes, para que una vez que se cambiaran las comunicaciones oficiales y se reanudaran formalmente las negociaciones, se aprobaran solamente las conclusiones a que se hubiera llegado sin dificultad.

M. Poincaré le contestó que las negociaciones preliminares era posible realizarlas, agregando que su Gobierno constitucionalmente no se cambiaría hasta el 1.o de Junio.

Agregaba el premier francés que no se encontraba impedido para continuar estudiando de tales problemas de urgente resolución, sobre los cuales tanto tiempo se había perdido sin solucionarlos.

"Creo—dice M. Poincaré—que nada hará cambiar la política exterior de Francia, y que mi sucesor estará bien capacitado para entrar de lleno a iniciar las negociaciones que tienden a solucionar todos los problemas pendientes que tiene Francia".

Mr. Mac Donald esperó ocho días antes de contestar a M. Poincaré, en espera de la designación de su sucesor y de poder renovar las conversaciones.

Toda la correspondencia cambiada entre los premiers se caracteriza por la amistosa redacción, pero nada en comunicaciones de carácter diplomático.— (U. P.)

RUMANIA

EXPLOSION DE LOS DEPOSITOS DE MUNICIONES

LONDRES 28. — El corresponsal de "The Daily Mail", en Bucarest, anuncia que hubo hoy una serie de explosiones en los depósitos de municiones, que están situados cerca de la ciudad.

A causa de la explosión se quebraron los vidrios de las ventanas en toda la ciudad, obligando a la familia real a abandonar su palacio y trasladarse a su residencia veraniega en Cotrocent.

Los perjuicios ocasionados por las explosiones han sido estimados en cinco millones de dólares. Las víctimas son pocas. — (U. P.)

RUSIA

LAS NEGOCIACIONES ANGLO - RUSAS

MOSCU, 28.— El Comisario de Relaciones Exteriores de los Soviets de Rusia, Trostky, en su discurso pronunciado en el local de la Unión de Trabajadores, se refirió a las negociaciones anglo-rusos que se han reiniciado en Londres.

Trotsky dijo que se encontraban los delegados rusos ante un dilema: o se hacían concesiones a Gran Bretaña por ahora, o no se llegaba a acuerdo ninguno con el Gobierno de dicha nación.

En otros pasajes de sus discursos dijo que ningún otro país, fuera de Gran Bretaña, había hecho siquiera mención de la falta del capital en Rusia, como algo muy necesario para la renovación del trabajo en las [illegible] (U. P.)

LOS DELEGADOS RUSOS SERAN INVITADOS A LA CORTE

LONDRES 28. — Se ha anunciado que Rakosky y otros delegados del Soviet serán invitados a la ceremonia del besamanos en la Corte, que se realizará el Lunes próximo. — (U. P.)

LOS CONTRABANDOS DE WHISKY A ESTADOS UNIDOS

LONDRES, 28.— En la sesión de hoy de la Cámara de los Comunes, el Premier Mr. Mac Donald, contestó varias cuestiones que, en calidad de urgentes, habían sido consultadas al Gobierno.

Entre otras, Mr. Mac Donald se refirió a los contrabandos de whisky en Estado Unidos. Dijo que se había solucionado este asunto en forma amistosa con Norte América y que las relaciones entre ambas naciones continuaban siendo muy cordiales.

Terminó haciendo votos porque se hiciera todo cuento estuviera de parte de Gran Bretaña, para que no continuaran los contrabandos de whisky a Estados Unidos.— (U. P.)

SUIZA

Representante de Francia ante la Liga

GINEBRA, 28.—Se dice que M. León Bourgois representará a Francia en las sesiones de Junio de la Asamblea de la Liga de las Naciones.—(U. P.)

La cuestión de la Mesopotamia en la Liga

GINEBRA, 28. — Gran Bretaña ha pedido a la Secretaría de la Liga un lugar preferente en el programa de la cuestión de Mesopotamia, que debe tratarse en el Consejo de Junio próximo.

Los Estados británicos esperan que al mismo tiempo la asamblea constituyente de Bagdad apruebe el tratado entre Mesopotamia y Gran Bretaña. Si esto ocurre, y el parlamento británico también lo ratifica, Gran Bretaña pediría al Consejo apruebe el tratado, desligando bajo mandato sus obligaciones hacia la Liga; pero si la ratificación en Bagdad fracasa, Gran Bretaña se reserva el derecho de pedir al Consejo lo autorice para tomar otras medidas que aseguren el cumplimiento de este mandato.—(U. P.).

Los rayos mortíferos de Matth

Gran Bretaña tendrá opción al invento hasta el 29. — En la Cámara de los Comunes se hacen alusiones a los misteriosos rayos.

(Correspondencia cablegráfica de Percy M. Sarl, especial para "La Nación")

LONDRES 28.—Ha aumentado el escepticismo respecto de los rayos mortíferos y habrá que resignarse a que adquiera el invento una firma francesa, después de expirado el plazo fijado por Matthews, para que se pronuncie el Gobierno británico sobre la bondad de los rayos.

El 29, a las 10 A. M., expirará dicho plazo y hasta ese día, el Gobierno británico tendría la oportunidad de adquirir los documentos de Matthews.

Mr. Leach se refirió a esta cuestión en la sesión de hoy de la Cámara de los Comunes, y consideró extravagantes las actitudes de Matthews. Agregó que no era la primera vez que se presentaban personas pretendiendo que el Gobierno adquiriera sus grandiosas invenciones.

Sir Richard Gregory, presidiendo una sesión de la Unión de Hombres de Ciencias de Guildford, dijo: "Matthews se ha negado a realizar las más elementales experiencias sobre su invento."

En general, los expertos han dado bien poca importancia a estos misteriosos rayos mortíferos de Matthews.—SARL.—(U. P.)

WASHINGTON 28.—En los círculos oficiales de la Armada se ha desmentido el rumor según el cual no ha despertado interés el invento de los rayos mortíferos. Por el contrario, interesa bastante, pero se estima que para apreciar el invento, se necesitaría conocer algunos detalles, de suerte que esperan mejores informaciones para poder apreciarlos, pues podría ser que sólo se tratara de una cosa vulgar.

Por otra parte, los oficiales de la marina esperan que lleguen algunas informaciones de carácter técnico sobre los rayos mortíferos, a pesar de que no los han solicitado aún.—

LONDRES, 28.— En la Cámara de los Comunes, Mr. Leach, declaró que el Ministro de Aviación no tenía facultad para aceptar la oferta del invento de los rayos mortíferos de Matthews, sin hacer una experiencia que evidenciara su bondad, a lo cual, Matthews parece haberse negado.

De suerte que el silencio guardado por Matthews respecto de la petición categórica que se le hizo en el sentido de renovar las pruebas para que el invento pueda ser apreciado en todos sus detalles científicos, hace imposible juzgar el valor de la invención. —(U. P.)

PARIS 28.— Los movimientos de Mr. Matthews en esta capital han sido rodeados de gran secreto. Se cree que durante toda la mañana conferenció con [illegible] yer. Se considera [illegible] este secreto lo ha [illegible] evitar la notificación [illegible] que se le ha iniciado [illegible] rra.

Varios funcionarios [illegible] canos han desmentido [illegible] ción de que el Gobierno [illegible] Estados Unidos está [illegible] el invento de los rayos. —(U. P.)

PARIS, 6.— Entrevistado el inventor de los rayos mortíferos, Matthews, por "Le Matin", las informaciones que [illegible] que el se encontraba en [illegible] por un contrato con Chamberlain y Caley, y declaró [illegible] ción de ellos había [illegible] cia ya un mes.

Respecto a las propuestas británicas, dijo:

"Las últimas ofertas que [illegible] hicieron fueron por demás [illegible] tes. Sin embargo, aún me [illegible] dispuesto a esperar hasta [illegible] a las doce del día para [illegible] definida. Si ella no llega, [illegible] contrato con una firma [illegible]

Entrevistado Mr. [illegible] en que el contrato con [illegible] estaba ya firmado y que [illegible] cuencia Francia obtendría [illegible] "rayo mortífero".— (U.

LONDRES, 28.— La [illegible] "rayo mortífero" será [illegible] sión que celebrará la [illegible] Cámara de los Comunes [illegible] danje Kenworthy se [illegible] ra pedirle un informe [illegible] rio de aviación, Mr. [illegible] cree hará una exposición [illegible] al respecto.—(U. P.)

El fin del gobierno laborista sería inminente

El Jueves se decidirá la suerte del Gabinete de Mac Donald en la Cámara de los Comunes. — Todo depende de la actitud que adopten los liberales.

(Correspondencia cablegráfica de Charles Mac Cann, especial par a "La Nación")

LONDRES, 28.—Ha aumentado la agitación en todos los círculos políticos ante la posibilidad de que los laboristas sean derrotados el Jueves en la Cámara de los Comunes, con motivo de la cuestión de los cesantes, la que estaría vinculada a la vida misma del Gabinete.

Pero por otra parte, se asegura que algunos liberales están decididos a apoyar al Gobierno en esta ocasión, debido al temor de sufrir un golpe de muerte, provocado por los laboristas y conservadores en elecciones que se realizarían en un breve plazo.

"The Daily Herald", refiriéndose a esta cuestión dice: "Existe la posibilidad de que el Jueves veamos el fin del primer Gobierno laborista. Todo depende de la actitud que asuman los liberales. Estos saben que desde el momento que cesen de apoyar al Gobierno laborista, quedarán solamente dos partidos, y los liberales no constituirán uno de ellos. Pero aun puede suceder que se produzca una fusión contra los laboristas, la que aun podría tener base en la opinión. Pero ocurriría que los reaccionarios tomarían las riendas del Gobierno a causa de una estúpida maniobra contra los políticos laboristas.

Con todo, el fin del Gobierno de los laboristas se ve venir.—MC. CANN.—(U. P.)

Limitación de armamentos navales

Se autoriza al Presidente Coolidge para convocar a una nueva Conferencia

WASHINGTON 28.—El Presidente Coolidge firmó hoy la ley que lo autoriza para invertir hasta la suma que se indica en la ley respectiva para los servicios de la marina norteamericana.

Esta ley contiene un anexo muy interesante que fué agregado al texto del proyecto primitivo del Gobierno, por el Comité de Relaciones del Senado.

Según dicho anexo, el Presidente queda autorizado para convocar a otra conferencia sobre limitación de armamentos, con el objeto de legislar respecto de la construcción de cruceros ligeros, submarinos y porta-aeroplanos, elementos que no fueron considerados en la pasada Conferencia de Washington sobre limitación de armamentos navales.— (U. P.)

El nuevo gabinete alemán

Su posible composición

LONDES 28. — El Corresponsal de "The Central News Agency", en Berlín, anuncia que Marx ha ocupado el día de hoy, en sus gestiones para organizar el nuevo Gabinete.

Agrega que cree que la solución que se dará a la crisis ministerial será con la siguiente fórmula:

Marx, Canciller.
Hergt, nacionalista, vice-Canciller.
Gessler, demócrata, Ministro de Defensa.
Hoffle, centrista, Ministro de Correos y Telégrafos.
Braune, centrista, Ministro del Trabajo.
Schlange, nacionalista, Ministro de Abastecimiento. — (U. P.)

En la conferencia de emigración

Rechazo de algunas proposiciones

ROMA, 28.—Después de un largo debate, la primera Comisión rechazó la propuesta de España para organizar un personal especial sanitario y también un personal para la protección de los emigrantes, a bordo, que viajan independientemente de las compañías navieras.

También se rechazó una propuesta húngara relativa al pago de pasajes.

Las Comisiones segunda y tercera atendieron las demandas de varios representantes de varias organizaciones, como ser, de la Asociación Internacional de Desocupados, de la Cruz Roja Internacional y de la Sociedad de Colonización Judía.

En la tarde, el Premier Mussolini y los delegados a la Conferencia, visitaron la Exposición Documentaria, relativa a las actividades de los inmigrantes italianos en varios países, especialmente en Norte América, Argentina, Brasil y Canadá.

Mañana los delegados realizarán una excursión a Ostia.—(U. P.)

Aproveche esta Oportunidad

Sobre estos ínfimos precios concedemos un descuento extraordinario de

20%

EN LOS SIGUIENTES MUEBLES PARA OFICINA DE LA MEJOR CALIDAD:

	M/Cts.
SILLAS de roble americano importado para dactilógrafos	$ 155.00
ESCRITORIOS medio ministro	$ 275.00
ARCHIVADORES de bandeja con cortina	$ 180.00
PISOS altos de acero importados	$ 95.00
ATRILES esquineros para máquinas de escribir	$ 45.00

Escritorio de cortina, Estantes para libros, Mesas de acero para máquinas, etc. etc.—

TODO CON UN DESCUENTO EXTRAORDINARIO DE 20 o/o.

La mejor oportunidad.

—— DEPTO. REMINGTON DE ——

MORRISON & CO.

—— SANTIAGO ——

La Máquina REMINGTON

Perfeccionada de arranque automático



Es "Remington" en calidad y durabilidad

Satisface al jefe de oficina porque su trabajo es sumamente bueno, tan silenciosa que su funcionamiento nunca perturba — y a la dactilógrafa las muchas características que tiene para hacer el trabajo diario con mayor pidez y facilidad.

Para que usted pueda apreciar las bondades de estas máquinas, una demostración en su oficina, sin compromiso alguno de su parte.

HANNA & PEAKE

REPRESENTANTES:

BLANCO 1293 — VALPARAISO

VENDEDOR PARA SANTIAGO:

JULIAN MORENO

ESTADO 250

QUEDA CONSTITUIDA ANOCHE UNA NUEVA MAYORIA MUNICIPAL RADICAL - CONSERVADORA

EL SEÑOR ECHENIQUE CONTINUARA AL FRENTE DE LA PRIMERA ALCALDIA; LA SEGUNDA SERA OCUPADA, PROBABLEMENTE, POR EL REGIDOR RADICAL SEÑOR OSORIO, Y LA TERCERA, POR EL CONSERVADOR SEÑOR VIVES

Como adelantamos en nuestra informacion del Martes a raíz de ciertas actitudes de algunos regidores, se habían iniciado ese día conversaciones para formar una combinación de gobierno local entre los conservadores y los radicales.

Efectivamente, estas tramitaciones se iniciarón y a ellas se les dió término anoche con la ratificación del pacto que publicamos.

REUNION DE LOS REGIDORES DE LA NUEVA MAYORIA

A las 10 P. M., de ayer se reunieron en la Sala del Alcalde los regidores señores Echenique, Cariola, Martínez, Guzmán, Vives, Mardones, Garfias, y Osorio.

En esta reunión se conversaron ampliamente las bases sobre las cuales se pactaría la nueva mayoría. Durante esta reunión hubo general acuerdo para apreciar todas las dificultades con que pudiera tropezar en su acción.

Los regidores presentes se manifestaron animados del sincero propósito de hacer un gobierno depurador y exento de todo movimiento de pequeña política y partidismo.



DON CARLOS CARIOLA

Se adelantaron algunas ideas generales sobre la acción futura que habrán de desarrollar en bien de la ciudad y por el mejoramiento de los servicios locales.

SE FIRMA EL PACTO

Más o menos a las 12 de la noche los regidores presentes procedieron a firmar el pacto de nueva mayoría.

En Santiago, de Chile, a veinte y ocho de Mayo de mil novecientos veinte y cuatro, reunidos los regidores de los Partidos Conservador y Radical, han acordado:

1.o Formar una combinación de gobierno local con el objeto de administrar honradamente los intereses de la Municipalidad de Santiago;

2.o Depurar los servicios municipales alejando de ellos a los empleados indignos de ejercer sus cargos sin distinción de filiaciones políticas y previa comprobación de su mala conducta funcionaria;

3.o Tramitar ante los Poderes Públicos el pronto despacho de las leyes de progreso y de subsidios que reclama la ciudad.

4.o Impulsar la rápida resolución municipal sobre todas las materias de adelanto local que penden actualmente de su conocimiento.



DON RAFAEL PIVE, ELEGIDO 3.er ALCALDE

Firmaron el pacto los señores Gonzalo Echenique, Carlos Cariola, Adolfo Guzmán, Calixto Martínez, D. Arturo Garfias, Viterbo Osorio y Humberto Mardones.



DON ADOLFO GUZMAN

LOS NUEVOS ALCALDES

Según las informaciones obtenidas hay acuerdo para mantener en la primera alcaldía al señor Gonzalo Echenique. Segundo será nombrado un radical y tercero el señor Rafael Vives.

¿QUIEN SERA EL SEGUNDO ALCALDE?

Como decimos la segunda alcaldía corresponde a los radicales. Según nos lo manifestaron los regidores del Partido aún no han acordado cuál de ellos será designado.

Parece que se designará para este cargo al actual 3.er alcalde señor Viterbo Osorio.

DESHAUCIO DEL PACTO ANTERIOR

Durante la misma sesión de anoche los regidores conservadores procedieron a firmar una nota por la cual desahucian el pacto anterior en virtud de varias consideraciones.



PRIMER ALCALDE DON GONZALO ECHENIQUE

Nuestros lectores recordarán que en la sesión pasada el regidor señor Cariola lamentó profundamente la inasistencia a la sesión de los regidores demócratas y del señor Gaete.

Estamos en situación de afirmar que la causa principal por la cual los conservadores han adoptado esta resolución ha sido la actitud pasiva demostrada por sus ex-colegas de mayoría al no concurrir ni cooperar con ellos en los asuntos más importantes que ha tocado resolver a la Municipalidad. Recordaremos que a la reunión celebrada el Sábado en el matadero no concurrieron los señores Gaete ni Ugarte como tampoco asistieron a la sesión del Lunes.



DON CALIXTO MARTINEZ

Un regidor nos ha dicho que si en realidad no es posible probar documentadamente la neumática que algunos miembros de la exmayoría han hecho últimamente a los conservadores, es por otra parte



DON VITERBO OSORIO, QUE OCUPARA POSIBLEMENTE LA 2.a ALCALDIA

evidente ante la ciudad que estos caballeros no han cooperado con ellos en forma eficiente ni como se esperaba.

La siguiente es la nota enviada a los señores Gaete, Guerrero y Ugarte:



DON HUMBERTO MARDONES

Reunidos los regidores conservadores y habiendo tomado conocimiento de las declaraciones públicas del señor Segundo Alcalde don Ricard oGuerrero hechas a raíz de las investigaciones iniciadas en el Matadero y en otras reparticiones municipales, declaraciones que consideramos contrarias a la buena administración y que nos atribuyen intenciones ajenas a nuestro espíritu de depuración, hemos acordado desahuciar el compromiso de mayoría que nos libraba y que habíamos contraído, confiados en que dentro de la Municipalidad no se haría cuestión de partidos tratándose de los intereses de la ciudad.

Declaramos que esta resolución nuestra no será motivo para que en lo futuro hagamos cuestión de mayoría y minoría en la administración local, y que seguiremos procurando que la ciudad sea administrada por el acuerdo de todos los regidores, tal como hasta la fecha lo hemos procurado y de lo cual es buena prueba el hecho de haber obrado siempre de acuerdo con la minoría evitando distanciamientos y evitando el aislamiento de la minoría.

Santiago, 23 de Mayo de 1924.—Gonzalo Echenique.—Carlos Cariola.—Rafael Vives.—Adolfo Guzmán Guerra.—Calixto Martínez.

CON EL SEÑOR GARFIAS

Interrogado el regidor señor Domingo A. Garfias sobre la nueva mayoría, nos dijo:

—Esta nueva mayoría municipar es el producto del anhelo de regenerar todos los servicios municipales en beneficio único, exclusivo de la ciudad a quien debemos servir. Es superior a todo interés partidarista que durante mucho



DON DOMINGO A. GARFIAS

tiempo ha dominado en el Municipio.

Nos proponemos cumplir fielmente con estos anhelos dando cumplimiento estricto a lo que en hora muy sincera hemos pactado.

IMPRESION QUE PRODUCE LA NUEVA MAYORIA

A pesar de la hora avanzada en que se finiquitó este pacto la noticia de él fué conocida en los diversos círculos políticos y se hicieron los más animados y favorables comentarios.

En los círculos radicales causó una impresión por demás favorable, estimándose que esta mayoría realizará sin duda los anhelos de progreso de toda la ciudad.

CON EL SEÑOR ENRIQUE RAMIREZ

Preguntamos al regidor señor Enrique Ramírez Rodríguez sobre su actitud ante la nueva mayoría.

—Yo, nos dijo, conservo mi situación independiente. No formaré parte de mayorías ni minorías. Vigilaré alertamente los actos y apoyaré, como hasta ahora lo he hecho, las resoluciones e iniciativas puras y buenas y condenaré lo malo venga de donde venga.

EL INCENDIO DEL TEATRO MUNICIPAL

EL JUEZ DEL CRIMEN CONTINUO AYER TRABAJANDO EN LA SUSTANCIACION DEL SUMARIO

El juez señor Rondanelli continuó trabajando en el día de ayer en la sustanciación del sumario que instruye para establecer las causas del incendio del Teatro Municipal.

En la mañana se consultyó nuevamente en el sitio del suceso practicando una segunda visita ocular.

En el teatro interrogó al señor España uno de los representantes de la empresa, caballero que manifestó que no sabía la causa del incendio por la sencilla razón de que cuando se produjo no se encontraba allí.

EL LIQUIDO SOSPECHOSO

Como lo expuso ayer nuestro colega "Los Tiempos" el inspector del Teatro Municipal dió aviso a la La Comisaría que se había encontrado en el pavimento del segundo piso un líquido al parecer inflamable.

Se dió cuenta de este hecho al Juzgado del Crimen de turno en un parte policial y se puso a su disposición un poco de ese líquido que se recogió.

El señor Rondanelli ordenó que ese parte pasara a formar parte de los antecedentes.

DECLARACIONES PARA HOY

El juez señor Rondanelli trabajar: en la mañana de hoy, por ser de fiesta, y según se nos informó, tomará declaración en el tribunal al señor Ernesto Vilches y al administrador del teatro señor Boza Lillo.

Estos caballeros aun no han sido interrogados por el juez señor Rondanelli.

Este magistrado aprovechará esta ocasión para ordenar nuevas diligencias.

LA OPINION DE ALGUNOS DETECTIVES

Como ya lo hemos informado, varios detectives están trabajando para descubrir el verdadero origen de ese incendio.

Parece que estos agentes han llegado al resultado de que se trata de un incendio producido por un hecho casual y que había sido originado por una colilla de cigarro.

ACTUACION DE LA POLICIA

El Prefecto de Policía nos envía la siguiente carta relativa a algunas declaraciones hechas por el Inspector del Teatro:

"Santiago, a 28 de Mayo de 1924.

Los diarios de hoy publica algunas declaraciones del inspector del Teatro Municipal, señor Marcial Silva Zamora, por las que este señor pretende declinar en la policía la responsabilidad de la omisión de algunas medidas de seguridad que habrían podido contener los avances del siniestro. Igual afirmación contiene el informe, también publicado, del señor administrador.

MINISTRO DE LA CORTE DE VALPARAISO

ES NOMBRADO EL Sr. NICOLAS 2.o BRICEÑO

Con fecha de ayer quedó extendido el nombramiento del señor Nicolás 2.o Briceño, para Ministro de la Corte de Valparaíso.

El nombramiento del señor Briceño ha sido muy bien acogido en los círculos judiciales del vecino puerto don Agustín Boza Lillo, en que da cuenta al señor Primer Alcalde de la sensible desgracia.

Como Prefecto de la Policía de Santiago no puedo aceptar este cargo que es manifiestamente infundado.

Fué la policía la que tuvo que ir a sacar de sus habitaciones al señor Silva para llevarlo al cumplimiento de sus obligaciones, limitándose éste a abrir las puertas del teatro correspondientes a la calle Agustinas y a la calle de San Antonio. Ni al guardián aprehensor, ni al oficial de guardia que le notificara su detención, ni a ningún otro jefe de los que concurrieron al siniestro, manifestó el señor Silva Zamora que tenía que hacer funcionar la cortina corta-fuego o tomar alguna otra medida de seguridad, lo que no es siquiera concebible que lo hubiera negado la policía.

Se condujo a la comisaría a dicho señor, más de media hora después de comenzado el incendio, dándole tiempo para que volviera a sus habitaciones a vestirse, y cuando se estimó que su presencia era inútil en el teatro; en ningún momento el señor Silva alegó tener obligaciones que cumplir.

No ha sido pues, culpa de la policía el que este caballero, tal vez por la nerviosidad del momento, no hubiera recordado esas medidas de seguridad; no ha sido tampoco culpa de ella el que, un mecanismo de tanta y tal importancia, como es de una cortina corta-fuego, no supiera manejar sino por una sola persona; no lo ha sido tampoco el que hasta más de dos horas de comenzado el incendio no se hubiera presentado al teatro ningún jefe o empleado que hubiera podido dar datos sobre los detalles, como ubicación de grifos, etc. que eran indispensables para combatir el siniestro.

Aunque la policía no quiere formular cargos a nadie, no puede aceptar indiferente el que a ella se le formulen injustamente; de aquí el que me atreva a rogar al señor Director quiera dar publicación a estas líneas en el importante rotativo de su dirección.

Saluda atentamente al señor Director.—**Carlos Dinator".**

JUEZ DEL QUINTO JUZGADO

SE NOMBRA AL Sr. BRAZO

Juez del Quinto Juzgado de Santiago ha sido nombrado el señor Juez Brazo, que ocupaba uno de los Juzgados de Chillán.

Lo hirió con 5 balazos

Anoche, en circunstancias que Emilio Tobar Contreras pasaba por la calle de Blanco Encalada, el administrador del Centro de Plumereros, José Zuñiga, le disparó cinco tiros de revólver hiriéndolo en el brazo, garganta, espalda y otras partes del cuerpo, por lo que quedó hospitalizado en la Asistencia Pública.

El hechor se ocultó en su domicilio y no se ha podido saber las causas que hayan originado esta agresión.

UN PELIGROSO DELINCUENTE

ES APREHENDIDO AYER EN BARRANCAS, DESPUES DE UNA TENAZ RESISTENCIA

Ayer fué detenido Oscar Ducós, contra quien se procede por doble matrimonio, en el primer juzgado del crimen.

Contra este mismo individuo existe pendiente un proceso por atentado a una chica de 7 años en la comuna de Renca, la que quedó gravemente enferma.

Cuando se cometió este delito, Ducós andaba acompañado de dos individuos más.

Este mismo sujeto estuvo procesado por homicidio.

Se trata de un delincuente peligroso que tiene pendientes diversas cuentas con la justicia.

Fué aprehendido en Barrancas después de una tenaz resistencia, por varios agentes de la Sección de Seguridad.

Consu propia arma

Anoche, en circunstancias que Manuel González Meza se encontraba examinando un revólver del calibre número 12, se le escapó un disparo hiriéndolo en el abdómen, por lo que fué remitido en estado grave a la Asistencia Pública.

M. PAUL HAZARD HABLO AYER SOBRE CHATEAUBRIAND

EL CATEDRATICO DE LA SORBONNE FUE PRESENTADO POR EL PROFESOR DEL INSTITUTO PEDAGOGICO, DON FRANCISCA ZAPATA LILLO

AL BRILLANTE ACTO DE AYER ASISTIERON EL PRESIDENTE DE LA REPUBLICA, EL MINISTRO DE RELACIONES Y ALTAS PERSONALIDADES

Como estaba anunciado, ayer a las 5.30 de la tarde tuvo lugar en el Salón de Honor de la Universidad de Chile la conferencia con que M. Paul Hazard inicia su curso sobre Chateaubriand.

A la hora indicada tomaban colocación en la Mesa Directiva, S. E. el Presidente de la República, el Ministro de Relaciones Exteriores, don Galvarino Gallardo Nieto; el Rector de la Universidad, don Gregorio Amunátegui Solar; M. Paul Hazard, el Encargado de Negocios de Francia, señor Oppenot; el profesor del Instituto Pedagógico, don Francisco Zapata Lillo, y varias otras personalidades del mundo educacional y político.

Correspondió hacer la presentación de M. Paul Hazard al profesor del Instituto Pedagógico, don Francisco Zapata Lillo, quien tuvo frases acertadas para caracterizar la personalidad del ilustre conferenciante en sus diversas fases: pensador, historiador de la literatura, escritor.

El señor Zapata Lillo fué muy aplaudido por su acabado estudio sobre la múltiple personalidad del



bor, como lo que se refiere a mis actividades en la literatura comparada. Por eso yo quiero conocer vuestra producción intelectual y vuestra mentalidad íntima, vuestro ser. Ya han llegado hasta nosotros en Francia los nombres de vuestros jóvenes que han descollado en el último tiempo en la música, en la pintura, en la poesía. Quien está con los jóvenes está con la vida de su época. Por eso yo quiero, profesor de literatura comparada, conocer bien esa producción para poder ser, de regreso a mi patria, un vínculo entre la intelectualidad de estos dos países latinos. Por eso yo he venido a enseñar y a aprender. A enseñar explicando un período de la literatura francesa y aprender, porque para ello se necesita comprender y amar.

Nuestra literatura no ha estado exenta de influencias. Nadie se libra de ellas. De Italia hemos tenido la influencia de Petrarca; de Inglaterra, de Richardson; de Alemania, de Goethe y Schiller; de Rusia, de Tolstoy y Dostoiewsky. Yo sé que entre vosotros han influido nuestros ideólogos, nuestros románticos, nuestros naturalistas y, más recientemente, nuestros dadaistas. Profesor de literatura comparada, yo quiero estudiar en vuestra producción todas las enseñanzas que ella encierre para mi curiosidad de investigador.

Hoy no será posible entrar de lleno a nuestra materia de Chateaubriand, haremos unas indicaciones generales sobre la época en que vivió, sobre su psicología personal y sobre su arte.

Más de alguien habrá pensado: ¿para qué hablar de Chateaubriand? Está ya pasado de moda, en sus obras se llora mucho, se habla mucho y hoy se llora poco y la más alta elocuencia es la del silencio.

Pero, a pesar de esas objeciones, es interesante entrar en la vida de un hombre que vivió ochenta años, que participó en las inquietudes de una época en la que le tocó asistir a tres revoluciones y que vivió entre las ideas progresistas de Voltaire y las de Rousseau que, por el contrario, denostruía la felicidad del hombre en la vuelta a la vida primitiva.

Chateaubriand duda, vacila, busca. Es un alma sedienta de conocimientos. Desea comprenderlo todo. Es un alma ardiente e impetuosa. La corte no le interesa. Resiste a Napoleón. Su voz es la única que se alza en medio del gran silencio. En sus Memorias de Ultratumba hay páginas de historia durables como la humanidad. Hay que leerlas para conocer la acción de este hombre sobre su tiempo y para apreciar la influencia de su época sobre él.

Lo que Rudyard Kipling dijo en su Oda a Francia: ("Eres la última en abandonar las ideas antiguas y la primera en recibir las nuevas ideas") podría decirse de Chateaubriand que vivió a fines del siglo XVIII y a comienzos del siglo XIX. Por su obra, por la época en que vivió, por su carácter yo me siento honrado al hablar de Chateaubriand en esta cátedra de la civilización francesa.

La psicología de este hombre es complicada. Ya hemos visto su gran curiosidad por conocerlo todo y comprenderlo todo. Experimenta el placer del conocimiento. Pero después viene la gran amargura a destruirlo todo. ¿Vale esto el trabajo que uno se toma? Chateaubriand no estaba satisfecho, su carácter melancólico venía a perturbar las fiestas intelectuales de su espíritu curioso. Tenía una memoria admirable que le permitía aprender rápidamente un complejo problema de lotgaritmos o un largo discurso. Pero el mal del siglo lo minaba lentamente. Su gran placer daba paso a su gran melancolía. En él se realizaba lo que ha dicho uno de vuestros poetas, Mondaca: "Alegría inefable de ser triste". Por otra parte hay una garra de ferocidad, de crueldad, que asoma en diversas partes de su obra. Y sin embargo, es un temperamento generoso, un hombre irreprochable en su vida pública. Es una mezcla de Tartarín y Don Quijote.

Es interesante conocer su juventud, y la estudiaremos detenidamente a lo largo de nuestras conferencias. Pero es también interesante conocer su vejez. A los setenta y cinco años escribe su "Vie de Rancé", confesión tardía de su triste estado. Dice de Rancé: se creía viejo y la vida desbordaba de él. En la infinidad de matices que llenan ese admirable experimento humano que es la vida de Chateaubriand puede decirse otro tanto.

Al referirnos al arte de Chateaubriand hablaremos de su estilo. Era uno de los autores que más correcciones han hecho a sus originales. Once veces corrigió su Atala. El estilo es un trabajo que no interrumpe nunca, una labor a la que se entrega sin cesar. De ese estilo, que es una larga paciencia, brota el "frémissement d'amour" de que habla un admirador de Chateaubriand. Por la manera de trabajar su estilo es profundamente clásico este adalid del romantismo.

Es un hombre que ha hecho viajes por todo el mundo. Y sin embargo, más que en sus ojos confía en sus libros, en su biblioteca, en su gabinete. Para él la realidad no existe, la belleza es lo único que tiene realidad. Es todo un poeta. Esa realidad de la imaginación es la que preside en su obra. Sólo lo bello es lo real. Se apoya en los documentos de sus libros para hacer sus pinturas admirables. Si algunos de sus elementos aparecen en otros autores, tanto peor para ellos, porque para él el mundo de la imaginación es el único que existe.

Estudiando la formación de su estilo y de su obra veremos modo en nuestras lecciones sucesivas de penetrar en el secreto de la elaboración misma de la obra de Chateaubriand. Pero para ello es necesario que estas clases no sean un monólogo. Es necesario que los que aquí asistan relean su Chateaubriand. Que me ilustren sobre la acción que haya ejercido entre vosotros, sobre su posible influencia en vuestra literatura. Así crearemos una atmósfera de simpatía recíproca y el estudio dará los frutos apetecidos.

M. Paul Hazard fué muy aplaudido al finalizar su lección inaugural como en muchos de sus armoniosos períodos.

EL CARDENAL BENLLOCH

HA DIRIGIDO UNA ATENTA COMUNICACION AL PRESIDENTE DE LA CORTE SUPREMA, Sr. DON BRAULIO MORENO

El Cardenal Benlloch, que estuvo en Santiago en las festividades de la Congregación de la Basílica de La Merced, ha dirigido la siguiente comunicación al Presidente de la Excmo. Corte Suprema, señor don Braulio Moreno:

"Excmo. señor Dr. Braulio Moreno, Presidente de la Corte Suprema de Justicia de Chile.— Santiago.— Distinguido señor mío y querido amigo:

Asuntos perentorios me han obligado a demorar el cumplimiento d. mis deseos de escribir a Ud., a quien debo deferencias y obsequios inolvidables, tanto en los homenajes oficiales como en el trato particular.

Hubiera deseado, cuando me encontraba entre Uds. corresponder personalmente al afecto de cuantos aportaron su concurso y sus entusiasmos para que me resultase grata, como lo fué sobre toda ponderación, mi estada en Santiago. Pero, si ello resultó imposible en esa, no son menores las dificultades desde mi palacio, aunque ni la distancia ni el tiempo entibian mis agradecimientos cordialísimos.

A los ministros de la Corte Suprema, yo le ruego haga Ud. presente mi gratitud inolvidable. Cuantas veces recuerdo los días venturosamente pasados entre el afecto de Uds., me conmueve hondamente. Yo pido a Dios que bendiga a Chile, y le dé creciente prosperidad y glorioso porvenir.

Al renovar estos votos, me suscribo de Ud. con verdadero afecto devmo. amigo, que le bendice y B. S. M.— (Firmado).— **El Cardenal Benlloch."**

Burgos, 21 de Marzo de 1924".

LA CONFERENCIA DE INMIGRACION DE ROMA

EN LA SESION EN HONOR DE CHILE, SE HACEN DE NUESTRO PAIS ELOGIOSOS COMENTARIOS

En la Cancillería se recibió ayer cablegrama de nuestro Ministro en Italia, en el que refiriéndose a la Conferencia de Inmigración, dice que en la sesión que fué destinada a Chile, ante una concurrencia de más de 500 personas el ex-Ministro Orlando en un elocuente discurso elogió a Chile, agradeciendo que gracias a la

de su raza y a la estabilidad de sus instituciones, se hallaba en la primera fila entre los países más adelantados de la Raza Latina y que esto hecho era altamente apreciado por toda la Italia.

Esta sesión, en la que dió una interesante conferencia sobre Chile el señor Rainerl, fué ilustrada con proyecciones luminosas de las actividades de la industria salitrera, lo que llamó justamente la atención de todos los asistentes, entre los que se encontraban todos los Delegados a la Conferencia, los Senadores Salandra, Ferraris, el Alcalde Cremonesi, el Prefecto de Roma, varios Ministros, Diputados, Presidentes de Bancos, socios de la Cámara de Comercio, etc.

Se nos informa que nuestro Gobierno, ha resuelto otorgar la medalla "al mérito" de primera clase al señor Orlando y de segunda a los señores Guido Bacci y Luis Rainerl.

EN LA PRESIDENCIA

En la tarde de ayer, estuvo en la Presidencia, y en la Cancillería, el Embajador de la República Argentina, señor Malbrán a agradecer al Gobierno los homenajes hechos a su país en el día de su aniversario patrio.

Consu propia arma

Anoche, en circunstancias que Manuel González Meza se encontraba examinando un revólver del calibre número 12, se le escapó un disparo hiriéndolo en el abdómen, por lo que fué remitido en estado grave a la Asistencia Pública.

UN BALNEARIO MODERNO EN FORMACION

SE ORGANIZA UNA SOCIEDAD ANONIMA PARA LA CONSTRUCCION Y EXPLOTACION DEL BALNEARIO SANTIAGO

BREVE ENTREVISTA CON EL DIPUTADO DON LUIS GONZALEZ

Habiendo sabido que el diputado por Valparaíso don Luis A. González, era uno de los organizadores de la Comunidad Balneario Santiago, en formación, nos dirigimos a su oficina de la calle Bandera a fin de que nos suministrara algunos antecedentes relacionados con dicha empresa.

—Habíamos observado, nos dijo el señor González, la necesidad de que Santiago contara con un establecimiento moderno de Baños, porque su enorme población hace cada día más insuficientes los establecimientos existentes.

La idea de los organizadores de la Sociedad Balneario Santiago, es la de construir en pleno centro de la ciudad, un edificio moderno que sea un verdadero Palacio de la Salud, a la vez que un exponente de la cultura santiaguina. Piscina de natación, gimnasio, salones de baile y pantinaje, peluquería, masas de masaje y otros indispensables servicios higiénicos complementarán las instalaciones del establecimiento.

Como Uds. ven, nos dice el señor González, para realizar esta obra de cultura y salubridad pública se requiere un fuerte capital, y no dudamos que el espíritu público de los habitantes de Santiago ha de fortificarnos nuestra labor, contribuyendo liberalmente a suscribir el capital necesario para ver realizada esta obra de progreso. A este respecto hemos tenido ofertas de capitalistas extranjeros que han deseado financiar nuestra empresa, pero hemos desestimado esas proposiciones para que el establecimiento que auspiciamos sea propiedad y contribución, si fuera posible, de cada uno de los habitantes de esta ciudad.

Como última información, el señor González nos dice que una vez en explotación el Establecimiento Balneario, será posible proporcionar al público, baños de agua de mar, mediante un servicio especial que está actualmente en estudio.

SERVICIO METEOROLOGICO DE "LA NACION"

28 DE MARZO DE 1924

OBSERVACIONES METEOROLOGICAS LOCALES

Presión atmosférica, mim., a 0° y 45° lat. 7h., 733,0; 14h, 721,0; 21h., 721,0.

Humedad relativa o|o. 7h., 77 o|o; 14h., 44 o|o; 21h., 58 o|o.

Tensión del vapor de agua mim., 7h., 4,0.. 14h., 5,0; 21h., 3,8.

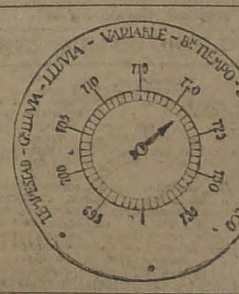
Temperatura del aire, 0° C. 7h., 2,1°; 14h. 10,1; 21h., 5,0.

Dirección del viento y grado Beaufort, 7h., Calma; 14h., S—1. 21h., N—1.

Velocidad, metros por minuto 7h., ——; 14h., 197; 21h., 118.

Nebulosidad (décimos) y densidad, 7h., 10—1; 14h., desp.; 21h., desp.

Tipo de nubes y dirección, 7h. N.Str; 14h., ——; 21h., ——.



Visibilidad y titilación (de 0 a 4), 7h., 1; 14h., 2; 21h., 2—4.

Agua caída milímetros, 7h., ——; 14h., ——; 21h., ——.

Temperatura del aire máxima, 11,1.

Temperatura del aire mínima, -0,4° bajo cero.

Oscilación térmica en 24 horas, 11,5.

Viento dominante, Sur.

Agua caída en 24 horas, 0,0 mm.

Agua caída hasta la fecha, 16,3 mm.

Agua caída hasta la misma fecha del año anterior, 8,2 mm.

Hidrometeoros, Helada.

ANUNCIOS METEOROLOGICOS

Buen tiempo general, fríos intensos y grandes heladas, con régimen anti-ciclónico

CARACTERES GENERALES DEL TIEMPO

El centro de ALTA PRESION atmosférica del régimen anti-ciclónico, ha sido desplazado en las últimas 24 horas hacia el Sur, encontrándose en la actualidad a la latitud de Chiloé, posición muy favorable al restablecimiento del BUEN TIEMPO tipo en gran parte del país.

El alza de la presión atmosférica traerá como consecuencia inmediata, un período de FRIOS INTENSOS, que será general en gran parte del Continente Americano, afectando principalmente el Valle Central de nuestro país y la Pampa Central Argentina. De este fenómeno general se derivarán otros secundarios, grandes HELADAS se producirán en las Zonas Central y en todo el Valle Central; las mínimas descenderán bajo cero. Durante la tarde el ambiente será moderado.

Habrá grandes HELADAS.

ANUNCIOS PARA LA ZONA SUR

La región Sur del país se encontrará sometida a la influencia inmediata del área de altas presiones.

ANUNCIOS PARA LA ZONA NORTE

Buen tiempo general en toda la Zona Norte.

Vientos dominantes del Suroeste. Heladas en Copiapó, La Serena, Vicuña e Illapel.

ANUNCIOS PARA LA ZONA CENTRAL

La influencia del régimen anticiclónico será bastante definida en la Zona Central.

El estado atmosférico se manifestará BUENO en sus caracteres generales.

Por la mañana y en las noches se dejarán sentir FRIOS INTENSOS en todo el Valle Central; las mínimas descenderán bajo cero. Durante la tarde el ambiente será moderado.

La COLD WAVE, invadirá totalmente las provincias de Llanquihue, Valdivia, Cautín, Arauco, Malleco, Bio-Bio y Concepción; se dejarán sentir FRIOS INTENSOS y habrá grandes heladas.

El estado atmosférico se manifestará bueno en sus caracteres generales. Habrá nublados locales o neblinas por la mañana.

Soplarán fuertes vientos del Sur.

ANUNCIOS PARA LA COSTA

Habrá buen tiempo general en casi todo el litoral.

Temperatura fresca.

Vientos dominantes del Suroeste; soplarán con fuerza entre Chiloé y Punta Tumbes.

MAREAS.— Pleamar en Valparaíso, a las 7 horas 22 minutos de la mañana y a las 19 horas 24 minutos de la tarde.

NOTA.— Estos anuncios se transmiten por Radiotelefonía a todo el país.

LA GRAN ASAMBLEA FERROVIARIA DE AYER

EL SEÑOR GASPAR BALOFFET PROMETE RENUNCIAR SU CARGO DE CONSEJERO DE LA CAJA DE RETIRO Y PREVISION SOCIAL DE LOS FERROCARRILES

EL REEMPLAZANTE SERA ELEGIDO ENTRE EL PERSONAL DE TODO EL PAIS

En el local central de la Federación Obrera Ferroviaria de Chile, se llevó a efecto en la tarde de ayer, la asamblea gremial a que se había convocado, con el objeto de pronunciarse sobre la designación del señor Gaspar Baloffet, para ocupar el cargo de consejero de la Caja de Retiro y Previsión Social de la Empresa de los Ferrocarriles.

Presidió la asamblea el señor Manuel A. Morales, y asistieron los consejeros señores Manuel Araya y Juan Pradenas Muñoz, y representantes de las diversas colectividades ferroviarias existentes en Santiago y de las demás zonas de los Ferrocarriles.

Abierta la sesión, el secretario general de la Junta Central de la Federación, señor José M. Gaete, dió amplia cuenta del resultado de la entrevista celebrada el día anterior con el Ministro de Industria, Obras Públicas y Ferrocarriles, y sobre la cual dimos informaciones detalladas en nuestra edición de ayer.

A continuación, habló el señor Fernando Caro, miembro también de la Junta Central, y quien amplió la cuenta del señor Gaete, manifestando que la comisión, dió al señor Baloffet, la conveniencia que existía para que renunciara, en homenaje a la unión que debería existir entre el elemento ferroviario. A esto, agregó, respondió negativamente el señor Baloffet.

HABLA UN REPRESENTANTE DEL GREMIO DE MAQUINISTAS

En seguida, se le concedió la palabra al señor Manuel Olave, miembro entusiasta de la Federación Santiago Watt de Maquinistas, Fogoneros y Limpiadores de los Ferrocarriles.

Empezó su disertación el señor Olave, recordando los acuerdos tomados en el Congreso Ferrocarrilario celebrado últimamente en San Fernando.

Después de criticar la actitud del señor Gaspar Baloffet para aceptar el cargo de consejero de la Caja de Retiro, contraviniendo, precisamente, a esos acuerdos, dijo que la Federación a que representaba, no desea que el consejero sea uno de los empleados de tracción. Sólo se quiere que el representante del personal, sea elegido directamente por los ferroviarios.

EL DELEGADO DE VALDIVIA

Terminada la lectura de la correspondencia, usó de la palabra el delegado de Valdivia, ante la Junta Central de la Federación, señor Barrera.

Ante la exposición que hiciera el señor Baloffet, ante el Ministro de Industria, dijo, yo, en mi carácter de delegado de esa zona, envié inmediatamente un telegrama a los ferroviarios de esa sección, dándoles a conocer la verdadera situación que se ha creado con el nombramiento de dicho consejero.

Por lo demás, agregó, ha llegado un nuevo telegrama en el que, junto con darse las explicaciones del caso sobre la comunicación leída ante el Ministro por el señor Baloffet, se protesta por la forma cómo ha actuado dicho señor.

En seguida hablaron varios representantes de otras colectividades obreras, quienes también se manifestaron contrarias a la designación del nuevo consejero de la Caja de Retiro.

HABLA EL SEÑOR PRADENAS

En medio de generales aplausos, usó de la palabra el consejero de la Empresa de los Ferrocarriles, señor Juan Pradenas Muñoz.

El señor Pradenas manifestó que se había celebrado una reunión en el Ministerio del ramo, en la cual él había solicitado del señor Ministro de Industria, don Róbinson Paredes, que designara al señor Baloffet para dicho cargo.

Al solicitar este nombramiento, continuó el señor Pradenas, ignoraba en absoluto las conclusiones a que se había arribado en el Congreso Ferroviario celebrado en San Fernando, en aquella parte que se refiere a que dicho consejero debería ser elegido directamente por el personal.

Ante esta situación, que se ha creado, continuó el señor Pradenas, el señor Baloffet le ha manifestado que presentaría su renuncia de consejero una vez que el personal le eligiera un sucesor.

PRONUNCIAMIENTO DE LA ASAMBLEA

En vista de la exposición que hiciera el señor Pradenas, la asamblea acordó autorizar a la Junta Central y a la Federación Santiago Watt, pra que hoy, confeccione la terna correspondiente para elegir el reemplazante del señor Baloffet, la que será enviada telegráficamente a todas las juntas directivas del personal ferroviario del país.

EL CONSEJERO SEÑOR ARAYA

El consejero de la Empresa, señor Manuel Araya, terció en el debate, manifestando que en el Congreso de San Fernando había quedado acordado el nombre del nuevo consejero; pero que por diversas causas no se llevó a cabo la designación.

Por lo demás, agregó, los acuerdos del Congreso fueron comunicados en su debida oportunidad al Presidente de la República, al Director de los Ferrocarriles y a los demás jefes correspondientes de la Empresa.

SOBRE LA LABOR DE LOS CONSEJEROS OBREROS

Cuando hablaba el señor Araya, uno de los asambleístas solicitó se informara al gremio acerca de la labor que han desarrollado los consejeros obreros.

Sobre este particular, el señor Araya dijo que en breve, tanto él, como el señor Pradenas, solicitarán del Gobierno que las sesiones del Consejo de los Ferrocarriles sean públicas, y sus versiones sean a la vez reproducidas por la prensa, para lo cual se consultará un presupuesto especial.

LA SITUACION ECONOMICA DE LOS OBREROS

Respecto a la situación del personal, el señor Araya manifestó que en la sesión del día anterior el Director de los Ferrocarriles dió cuenta de la presentación sobre aumento de salario solicitada por el personal.

Sobre este particular, el señor Trucco prometió a los consejeros que enviará en breve un estado que demostrará la situación en que se encuentra la Empresa para acceder a las peticiones del personal.

Después de haber tratado varios otros asuntos, se levantó la sesión minutos después de las 8 de la noche.

NOMBRAMIENTOS JUDICIALES

El Ministerio de Justicia nombró ayer Ministro de la Corte de Apelaciones de Valparaíso al señor Nicolás Briceño y juez del 5.o Juzgado del Crimen de Santiago, al señor Eduardo Erazo.

"ORIENTACIONES DE LA JUVENTUD"

Gran entusiasmo existe especialmente en los círculos estudiantiles por concurrir a la conferencia que dará mañana, a las 5 P. M., en el Aula Magna del Liceo de Aplicación, el Diputado don Santiago Labarca y que versará sobre: "Orientaciones de la Juventud".

Como se sabe, esta conferencia es la primera de la serie auspiciada para el presente año por la Comisión de Extensión Cultural del Centro de Alumnos y Ex-Alumnos del Liceo y se ha preparado para ella un interesante programa.

La entrada es absolutamente libre para todas las personas que se interesen por asistir y dado el justo prestigio de que goza el conferencista y la importancia del tema sobre el cual disertará, creemos que esta velada resultará uno de los acontecimientos estudiantiles más interesantes del año.

LA INDUSTRIA DEL ESTAÑO EN BOLIVIA

SEISCIENTOS MILLONES DE PESOS INVERTIDOS EN LAS MINAS IMPORTANTES DEL ALTIPLANO

NECESIDAD DE NOMBRAR UN ADICTO COMERCIAL A LA LEGACION EN ESE PAIS

Nuestro Ministro señor Barros Castañón, se desempeña con aplausos en ese mine. — Breve entrevista con el señor Luis Díaz Garcés, que estudió últimamente en Bolivia la cuestión minera.

Ayer tuvimos oportunidad de conversar breves instantes con el señor Luis Díaz Garcés.

El señor Díaz Garcés ha regresado hace pocos días de Bolivia, a donde fué con el objeto de estudiar la industria minera y conocer de cerca el estado en que se encuentran las compañías chilenas establecidas en ese país.

Visitó las regiones de Inquisibo y Huanuni, que son las principales regiones mineras de Bolivia en lo que se refiere a industria estañífera. Con toda claridad nos dió a conocer, a pedido nuestro, sus impresiones y observaciones generales de su viaje.

¿. . . .?

—Mi impresión general es favorable, tanto por el monto de los capitales chilenos allá existentes como por el estado floreciente de la industria minera.

El capital chileno, nos dice, está representado en las regiones visitadas por la más alta cuota en Bolivia, y sin duda a él se debe, el gran auge de la explotación de las minas de estaño en ese país.

—¿La legislación boliviana no impide el libre crecimiento de los capitales chilenos? preguntamos.

—En absoluto. No se puede decir que la legislación de Bolivia persiga los intereses de capitales determinados. Hay en esto absoluta libertad.

¿. . . .?

—El capital chileno invertido en las minas de estaño de Bolivia es talvez no menor de 15 millones de libras esterlinas o sea alrededor de 600 millones de pesos chilenos que está, como digo, perfectamente garantido.

¿. . . .?

—Por lo demás las empresas chilenas han entrado en un período de franco mejoramiento en lo que se refiere a la administración.

Los estudios que se han hecho en los últimos años han dado un mayor conocimiento de la industria del estaño, lo que ha permitido un perfeccionamiento en los medios de explotación.

Insinuamos una pregunta de nuestra representación diplomática en Bolivia, a lo que contestó:

—El Ministro en ese país representa, es justo decirlo, con aplauso general. Y se ocupa diligentemente de los intereses chilenos. Una muestra evidente esto es que desea activar la presencia de un adicto comercial, rentado si fuera posible, para que estudie de cerca la industria del estaño y obras que están empeñados los capitales chilenos.

Sin duda alguna, agregó un funcionario de esa índole sería de una importancia para nuestro país.

Agradecimos debidamente al señor Díaz Garcés las informaciones que nos proporcionó que no duda, de interés para nuestro público.

DESAFUERO DEL DIPUTADO CORDERO ALBANO

LA CORTE HA SOLICITADO NUEVAMENTE DICTAMEN DEL FISCAL SEÑOR QUIJADA, ANTES DE RESOLVER LA PETICION DEL MINISTRO VISITADOR SEÑOR BIANCHI TUPPER

Días atrás dimos cuenta de la resolución del Ministro don Ernesto Bianchi Tupper, que instruye el proceso por los acontecimientos ocurridos en Santa Cruz en las últimas elecciones generales, por la cual el distinguido magistrado pide a la Corte de Apelaciones que solicite de la Cámara de Diputados el desafuero del señor Nicolás Cordero Albano, a fin de proceder a la investigación de algunos hechos en que aparece comprometido.

Reunida en tribunal pleno, la Corte acordó enviar los antecedentes al Fiscal señor Quijada para que dictamine sobre el particular, previamente al conocimiento del Tribunal sobre la solicitud del Ministro visitador. El Fiscal señor Quijada, según se nos informó ayer, devolvió el expediente a la Corte sin evacuar el dictamen solicitado, y diciendo que la Corte debía proceder a resolver la cuestión sin su vista, dando lugar a la petición del señor Bianchi Tupper, y solicitando de la Cámara el desafuero del diputado señor Cordero Albano.

Impuesta la Corte de esta resolución, acordó enviar nuevamente el expediente al señor Quijada, reiterándole que debe emitir el informe solicitado.

CONSERVACIONES DE PLANTACIONES

Ayer el Ministro de Industria dirigió al Director de los Servicios Agrícolas la siguiente nota:

"Santiago, 23 de Mayo de 1924.

Como está en conocimiento de esa Dirección General, las autoridades de la provincia de Tacna se preocupan de la curación de los árboles del valle de Azapa, y principalmente de los olivares, que se encuentran afectados de enfermedades de carácter endémico.

La I. Municipalidad de Arica, por su parte, está empeñada, de acuerdo con la atribución que le confiere el número 5 del artículo 7. de la Ley de Municipalidades, de ordenar las medidas que deban adoptar los propietarios para conservar las plantaciones e impedir la propaganda de las epidemias.

En atención a que un agrónomo del servicio de esa dirección ha practicado estudios en las plantaciones de Azapa, sírvase usted enviar a este Ministerio un proyecto de reglamentación que consulte los propósitos que tiene sobre la materia la I. Municipalidad de Arica.

Dios guarde a usted.—Róbinson Paredes."

El Sub-Secretario de Relaciones Exteriores

Ayer se dirigió a Valparaíso por asuntos particulares el Sub-Secretario de Relaciones Exteriores, señor Alberto Cruchaga Ossa.

Regresará hoy a esta capital.

USTED PUEDE SER RICO

HACIENDO UNA BUENA OBRA.

CONTRIBUYA UD. CON SU

DONACION

A LA OBRA DE ALTRUISMO QUE REALIZARA EL

Hospital Español de Valparaíso

El próximo mes de Julio se verificará el sorteo entre los donantes.

PREMIO MAYOR

$ 1.000,000

Recibo entero $ 300.00
Décimo . . . $ 30.00

CAMPEONATO NAC. DE AJEDREZ

Ayer se puso término a la eliminatoria en la Academia de Guerra, resultando triunfante el teniente primero señor Raúl Guillier G.

ELIMINATORIA DE SANTIAGO

Se llama la atención a los inscritos en Santiago, el aviso sección Ajedrez, en que figuran los nombres de los ya sorteados, quienes deben jugar sus eliminatorias, esta semana, si no lo hicieran, quedarán de hecho borrados del campeonato.

Igual recomendación a las damas y niños que aún no hayan jugado sus dos partidas.

CAMPEONATO NACIONAL DE AJEDREZ

Continúa con gran entusiasmo en "La Nación" la eliminatoria de Santiago. Los señores Ernesto Velasco O. y Fernando Cares M., San Pablo 4037 no se presentaron hoy. Se les aguarda.

NUEVOS PREMIOS

Don Natán E. Rand, de Concepción, ha puesto a disposición de don Jorge Walton, dos premios que se destinarán a los campeones de esa provincia.



TENIENTE 1.o DON LUIS GUILLIER

LOS RECLAMOS DE AVALUO

LO QUE DEBEN HACER LOS PROPIETARIOS.—INDICACIONES QUE SOBRE EL PARTICULAR HACE LA MUNICIPALIDAD

Aproximándose la fecha en que debe publicarse el rol definitivo y en que debe comenzarse a cobrar el segundo semestre del presente año, la Municipalidad llama la atención de los propietarios sobre lo siguiente:

1.o) Existen en los Juzgados numerosos expedientes de reclamos de avalúos, formulados por los propietarios que han sido arreglados ante la Comisión que ha funcionado en la Municipalidad. En esos expedientes se encuentra, es cierto, el escrito de "común acuerdo", pero no ha sido tramitado por encontrarse paralizada toda actuación, hasta que el propietario acompañe el recibo de la contribución de haberes, correspondiente al primer semestre, de acuerdo con el artículo 12 del decreto ley 1028 de 19 de Junio de 1923.

En consecuencia, es indispensable que los propietarios acudan al Juzgado a imponerse del estado en que se encuentra la tramitación de su respectivo reclamo.

Mientras no exista sentencia, rige el avalúo publicado en el rol provisorio y, conforme a ese avalúo, será cobrada la contribución del segundo semestre.

2.o) No es necesario que los particulares lleven a la Municipalidad (Dirección de Tasaciones), copia autorizada de la sentencia; será suficiente que, para evitar errores o equivocaciones que puedan irrogar molestias posteriores, se acompañe un certificado expedido por el secretario del Juzgado en que se acredite haberse dictado sentencia y el avalúo en ella fijado.

3.o) En los reclamos deducidos por la Municipalidad, numerosos propietarios no han acudido a los comparendos.

La Municipalidad ha solicitado nuevos comparendo y, si no acudieren a esta nueva citación, o a la Municipalidad o al Juzgado, se seguirá adelante el reclamo.

E D U C A C I O N

EL PROYECTO DE CAJA DE RETIRO DEL PERSONAL DE INSTRUCCION

EL FONDO DE RETIRO SE FORMARA CON EL 7% DEL TOTAL DE LA RENTA MENSUAL; CON EL DESCUENTO DE LA PRIMERA DIFERENCIA DE LA RENTA DE UN MES, POR CAUSA DE AUMENTO O ASCENSO

Hoy se enviará al Congreso el mensaje que contiene el proyecto de ley sobre Caja de Retiro para el profesorado dependiente del Ministerio de Instrucción Pública.

Como se sabe, la Sociedad Nacional de Profesores estudió durante un largo tiempo el problema técnico pertinente e informó al Gobierno sobre el particular hace algunos días.

Sus observaciones han servido de base al proyecto de ley.

Aunque en dicho proyecto sólo se considera a una parte del profesorado nacional, en los círculos educacionales se le estima como de una trascendental importancia.

EL PROYECTO DE LEY

Artículo 1.o Al personal de los establecimientos de enseñanza superior, secundaria, comercial y especial y de los museos y bibliotecas, dependientes del Ministerio de Instrucción Pública, y con nombramiento del Presidente de la República, o "por su orden", se le hará un descuento en los valores que perciba del Estado, mientras se mantenga en servicio, y durante un plazo que no podrá exceder de 31 años.

Este descuento se destinará a crear a favor de dicho personal un fondo de retiro.

Art. 2.o Los valores que constituirá el fondo de retiro del empleado se formarán:

1.o Con el 7o|o del total de la renta mensual. Se entiende por renta: el sueldo fijo, los premios de constancia, las gratificaciones y los premios extraordinarios que el empleado perciba del Fisco.

De ese 7o|o se destinará:

a) El 5|o a imposiciones;

b) El 2o|o considera como mínimum para el seguro de vida a que se refiere el Art. 15;

c) En los casos en que 2o|o de la renta sea superior a la prima que corresponde pagar al asegurado, el exceso se abonará a su cuenta individual.

2.o Con el descuento de la primera diferencia de la renta de un mes, por causa de aumento o ascenso.

Art. 3.o Las imposiciones establecidas en el artículo anterior recibirán las siguientes bonificaciones:

1). El 6o|o de la renta que goce el personal a que se refiere el artículo 1.o, el que será donado por el Estado especialmente para este fin y fijado anualmente por la ley de presupuesto.

2). La parte que se deje de pagar al empleado por fallecimiento o retiro del servicio, desde la fecha del fallecimiento o retiro hasta que se le designe reemplazante;

3). Los valores que dejare de servicio;

percibir el empleado por motivo de licencias;

4). Las multas aplicadas por inasistencias o por cualquiera otra causa de orden disciplinario;

5). El todo o partes de las bonificaciones a que no tuvieren derecho los empleados que se retiren voluntariamente o sean separados del servicio;

6). Los valores no cobrados o abandonados en arcas fiscales y que hubieren pertenecido a los empleados a que se refiere esta ley;

7). Las donaciones y asignaciones que se hicieren a la Caja.

8). Los valores pertenecientes a un empleado fallecido que no tuviere más herederos que el Fisco.

Art. 4.o Al tiempo de verificarse los pagos los tesoreros fiscales procederán a efectuar los descuentos y a liquidar las demás asignaciones y valores establecidos en esta ley y, dentro de los 10 días siguientes los remitirán a la Caja de Retiro, acompañados de las planillas respectivas.

Art. 5.o Los valores que perciba la Caja, provenientes de la aplicación de los artículos 2.o, letra a) y b) y del art. 3.o, se capitalizarán anualmente al 7o|o de interés.

De las utilidades que excedieren al 7o|o, se destinará a los gastos generales que demande el funcionamiento de cada ejercicio, hasta la mitad de dicho exceso.

El remanente se destinará a incrementar el "fondo de reserva del seguro", a que se refiere el artículo 18.

Pero cuando ese fondo de reserva sobrepasare de una suma que se fijará cada cinco años, todo exceso del mismo se repartirá en bonificaciones.

Art. 6.o Los fondos que se recauden por la aplicación de la presente ley se invertirán en bonos de la Caja de Crédito Hipotecario, en bonos del Estado u otros valores garantizados por él.

Art. 7.o Los fondos o valores a que se refiere el artículo anterior estarán exentos de contribuciones fiscales o municipales.

Art. 8.o Para los fines del art. 5.o se abrirá a cada imponente, una cuenta individual, dividida en dos partes: 1.a para los valores a que se refiere el artículo 2.o, inciso a y c; y 2.a para los valores que determina el artículo 3.o y para cualquiera otra clase de bonificaciones.

Art. 9.o Los imponentes no podrán girar sobre su haber.

Art. 10. Los empleados que dejaren de pertenecer al personal de la enseñanza que contempla el Art. 1.o, cesarán en sus imposiciones a la Caja de Retiro y sólo conservarán derecho al seguro de vida, mientras éste se mantenga en vigor.

En tales casos, para la liquidación de cuentas se procederá como sigue:

1.o Los retirados por imposibilidad moral o física, comprobada en la forma establecida actualmente para las jubilaciones, por supresión de sus empleos, por cesación de sus funciones, o por declaración de vacancia fundada en que el empleado no ha reasumido sus funciones después de expirada su licencia y la sucesión de los empleados fallecidos, tendrán derecho al total que arroje la liquidación de la cuenta a que se refiere el artículo 8.o

2.o Los que se retiren voluntariamente o fuesen separados de sus empleos sólo tendrán derecho al valor que arroje la liquidación de la parte 1.a de la cuenta individual.

Pero si los que se retiraren voluntariamente tuvieren tres o más años de imponentes, se les reconocerá, además un diez por ciento, por cada tres años completos del total de la liquidación de la parte segunda de la misma cuenta.

Art. 11. Todos los valores a que tengan o puedan tener derecho los imponentes quedan afectos a la Caja a fin de responder de las obligaciones contraídas con la institución o de las responsabilidades pecuniaria que pudieren resultarles en el desempeño de sus funciones como empleados.

Art. 12. Quedan derogadas las leyes de jubilación en cuanto se refieren al personal contemplado en la presente ley sin perjuicio de lo dispuesto en los artículos 10 y 23.

DE LA DIRECCION

Art. 13. La Caja de Crédito Hipotecario, por intermedio de su Departamento de Previsión, tendrá a su cargo la aplicación de esta ley y someterá a la aprobación del Presidente de la República el reglamento respectivo.

Art. 14. Para los efectos del artículo anterior, la Junta del Departamento de Previsión será integrada por cuatro representantes del personal contemplado en esta ley a saber: El Rector de la Universidad, el Rector del Instituto Nacional, el Director del Instituto Superior de Comercio y otro designado anualmente por la Sociedad Nacional de Profesores.

DEL SEGURO DE VIDA

Art. 15. Los empleados comprendidos en el artículo 1.o, a excepción de los suplentes, adquirirán un seguro de vida obligatorio no mayor de cincuenta mil pesos, de acuerdo con la forma y tarifas fijadas por la Caja de Crédito Hipotecario para el personal de dicha institución y de las Cajas de Ahorros.

El mínimo del monto del seguro será de cinco mil pesos para los empleados que tengan como renta una suma inferior a $ 9,000 y de $ 10,000 para los que tengan como renta esa suma o una mayor.

Las tarifas y demás estipulaciones consiguientes serán sometidas a la aprobación del Presidente de la República.

LA APLICACION DE LA LEY ESTARA A CARGO DE LA CAJA DE CREDITO HIPOTECARIO —SE ESTABLECE EL SEGURO DE VIDA Y SE DAN FACILIDADES PARA LA COMPRA DE PROPIEDADES.

Los seguros hasta $ [illegible] tendrá sin examen médico, pudiendo sobrepasar esa suma si es necesario dicho requisito.

Art. 16. Se entiende que el empleado acepta el mínimo del seguro, si dentro de un plazo de 3 meses no optare por otro mayor.

Art. 17. Cuando las primas fijadas para el mantenimiento del seguro, sobrepasan el 5 por ciento del asegurado, el exceso se descontará mensualmente.

Art. 18. Las primas se descontarán de los valores pertenecientes a los imponentes, se acumularán y se depositarán en una cuenta llamada "Fondo de reserva del seguro".

Art. 19. Las pólizas llevarán estampadas como valores garantizados o afectos a la liquidación, para el caso de fallecimiento del empleado.

COMPRA DE PROPIEDADES

Art. 20. Todo empleado que tenga derecho a jubilación podrá solicitud de la Caja de Crédito Hipotecario adquirir una propiedad por intermedio de la Caja de Ahorros de Santiago o por intermedio de la Caja Nacional de Ahorros.

Con este fin podrá obtener un préstamo hasta por el 80 por ciento del seguro de vida para la compra del terreno y gastos inherentes a la adquisición del bien raíz.

El servicio de este préstamo se hará simultáneamente con el servicio de la deuda.

Art. 21. El valor de la propiedad no podrá exceder en ningún caso de la renta mensual del imponente durante el período de amortización, ni podrá ser superior a veinticinco veces dicha renta.

Art. 22. Son aplicables a los préstamos del fondo de reserva a que se refieren los números 1.o y 2.o del artículo 466 del Código de Procedimiento Civil.

ARTICULOS TRANSITORIOS

Art. 23. El personal que a la fecha de la promulgación de la presente ley que quedare cesante después de establecida la Caja de Retiro, podrá hacerlo efectivo después de 10 años de servicios para el Estado, con arreglo a las leyes vigentes sobre la materia. Al efecto podrá retirar sin perjuicio del fondo de reserva, la parte que le corresponda percibir para formar una pensión equivalente a treinta avas partes del promedio de sueldo y premios de constancia del último año de servicios por cada año de servicios efectivos en la fecha del establecimiento de la Caja.

En ningún caso el monto de la jubilación podrá exceder de los sueldos y premios de constancia que percibía en esa misma época.

Art. 24. Durante los primeros 5 años de la fundación de la Caja, el Estado contribuirá a formar el fondo de Reserva, de seguros, con la suma de doscientos cincuenta mil pesos por año".

LOS PREMIOS DEL PROFESORADO

NORMAS QUE AFECTAN A LOS RECTORES DE LICEOS Y A LOS PROFESORES DE LA ENSEÑANZA SECUNDARIA, COMERCIAL Y ESPECIAL, QUE PASAN A SERVIR DISTINTA ASIGNATURA EN LA ENSEÑANZA SUPERIOR

Con fecha 28 de Marzo se ha dictado el decreto 1730, que establece:

"El profesor de la Enseñanza Secundaria, Comercial o Especial que desempeñare más de 18 horas semanales de clase y que pasare a servir el puesto de Rector y se viere, en consecuencia, obligado a renunciar parte de su asignatura, se le continuarán pagando sus premios con relación al sueldo total que perciba como Rector y profesor de las horas que conserve, en la parte que este nuevo sueldo total no exceda del último que perciba como profesor.

Una vez que cumpla seis años como rector, el empleado podrá continuar gozando del aumento de un cuarentavo por año, con relación al sueldo que se indica en el inciso anterior y con la limitación que allí mismo se expresa; pero, si lo conviniere más podrán computársele sus premios separadamente como Rector y como profesor, sin tomar en cuenta los años servidos como profesor para el efecto de determinar el número de cuarentavos que le correspondan como Rector.

Las mismas reglas se aplicarán en el caso de un profesor de la enseñanza secundaria, Comercial o Especial que, aún teniendo menos de 18 horas semanales de clases, pasare a servir distinta asignatura en la Enseñanza Superior, dejando de desempeñar parte de las horas que tenía en la enseñanza Secundaria, Comercial o especial.

El presente decreto se aplicará para el cómputo de los premios que se devenguen con posterioridad al 1.o de Enero de 1924, sin que pueda invocarse sus disposiciones para reclamar premios o diferencias de premios devengados con anterioridad a esa fecha".

CONSEJO DE ENSEÑANZA PROFESIONAL

DECRETO QUE FIJA EL QUORUM Y NUMERO DE SESIONES QUE DEBEN CELEBRARSE

El Ministerio de Industria ha dictado el siguiente decreto:

"El Consejo de Enseñanza Profesional de Niñas, creado por decreto N.o 271 de 16 de Marzo de 1922, celebrará reuniones extraordinarias por lo menos dos veces cada mes, desde el 15 de Marzo hasta el 15 de Enero.

Fíjase en cinco miembros el quorum necesario para las sesiones ordinarias y extraordinarias.

Se entenderá que renuncia el cargo el consejero que deje de concurrir a cinco sesiones ordinarias consecutivas, aun cuando una o más de ellas no se hubieren verificado por falta de número. Producida la vacancia en la forma indicada, el vice-presidente dará cuenta al Gobierno para los efectos del reemplazante".

Necesitan

BUENOS CONTADORES CUEROS

Dirigirse:

Av. MATTA

ROBLE AMERICANO

LISO Y SECO

Grosores: 1 - 1 1/2 - 2 y 3 pulgadas

OFRECEN LISTO PARA ENTREGA

RAILTON & NEUMANN LTDA.

BLANCO 1199.— CASILLA 3209.— VALPARAISO

Comité de Vecinos Pro-División de las Comunas de Quilicura y Renca

Como se había anunciado, el Domingo próximo pasado se verificó en el sector de Renca la votación pública a que fueron convocados sus vecinos y propietarios con el objeto que decidieran su opinión en el sentido de si se pide al Supremo Gobierno la anexión a Santiago o la creación de una nueva comuna autónoma, de estos barrios olvidados de las autoridades locales y que se encuentran ubicados a las puertas de la capital.

Desde las primeras horas de la mañana se pudo notar el entusiasmo e interés de los vecinos por participar en este acto, habiéndolo hecho, hasta las 5 de la tarde, término de él, al rededor de cuatrocientos votantes. Comisiones especiales tuvieron a su cargo la vigilancia y su control.

Dando cumplimiento al acuerdo respectivo, el próximo Domingo 1.o de Junio corresponderá llevar a efecto esta misma votación en el sector de las poblaciones del Bajo de Quilicura, para lo cual el Comité nos encarga poner en conocimiento de todos los vecinos y que tengan interés por tomar parte en este importante acto público, que ésta se verá en el local de la calle de Altamirano N.o 29, Población Villa Moderna, durante las horas de 9 de la mañana a 4 de la tarde, pudiendo tomar parte, en conformidad a lo acordado, todos los propietarios, industriales, profesionales y en general todo vecino que acredite una residencia de seis meses en la comuna.

También se nos encarga citar a los miembros que forman el Comité Directivo de este movimiento y en especial a los de Renca, concurran a una reunión que tendrá lugar hoy Jueves 29, a las 4 P. M., en el local antes mencionado, para tratar de todo lo relacionado con la votación pública que debe celebrarse el próximo Domingo.

DOS TEMBLORES

Momentos antes de las 5 de la tarde se dejó sentir un fuerte movimiento terrestre que causó alguna alarma, por su intensidad y duración.

A las tres de la tarde, también se sintió un temblor pero de menor intensidad.

SOCIEDAD PROFESORES DE INSTRUCCION PRIMARIA. — Elección de Directorio. — Como estaba anunciado, ayer tuvo lugar la asamblea general para elegir el nuevo Directorio. Después de una correctísima votación, resultaron elegidos:

Presidente, don Pedro A. Alarcón, con 93 votos.

Vice-presidente, doña Ercilia Pérez, con 93 votos.

Directores: don Oscar Rojas, con 175 votos; don Lorenzo Toro, con 91 votos; don Santiago Vallejos, con 91 votos; doña Ema Rayo, con 93 votos; y don Filidor Castro, con 90 votos.

Quedó pendiente para una asamblea próxima la elección de un tesorero y un director, por no haber obtenido ninguno de los candidatos la mayoría absoluta de votos.

Dicha elección se fijará para una fecha próxima.

ASOCIACION CRISTIANA DE JOVENES.—El señor Pascual Venturino, que acaba de regresar de Europa a donde fué como delegado al Congreso Internacional Universitario que se celebró en Parad, Hungría, dictará el próximo Sábado 31 del corriente, en el local de la Asociación Cristiana de Jóvenes, Delicias 1312, una conferencia sobre el tema "Hacia la unidad espiritual del mundo".

El acto tendrá lugar a las 8.30 de la tarde.

Compañía Minas de Gatico

Dividendo provisional

Desde el Lunes 9 de Junio próximo, el Banco Anglo-Sud Americano Ltdo. pagará en ésta, y sus oficinas de la República, el dividendo provisional de $ 1.— m|c., por acción, acordado por el Consejo Directivo.

El Registro de Transferencias permanecerá cerrado desde el día 2 al 9 de Junio, ambas fechas inclusives.

Valparaíso, 23 de Mayo de 1924.

EL GERENTE.

Liga Protectora de Estudiantes Primarios

ASAMBLEA GENERAL

Se cita a Asamblea General de socios para el Viernes 30 del actual, a las 5 1|2 P. M., en el local de la institución, Huérfanos 1372, altos, con el objeto de tratar algunos asuntos de vital importancia para la marcha de la Liga.

M. Martínez M., Secretario

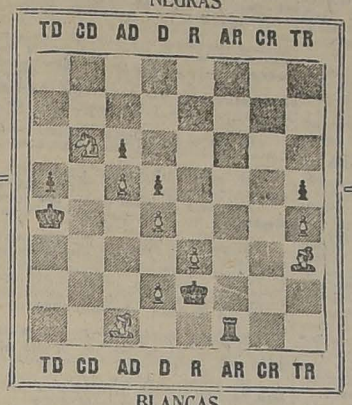
Pedro Fajardo, Presidente

CAMPEONATO NAC. DE AJEDREZ

ORGANIZADO POR "LA NACION"

SEGUNDA SERIE — PROBLEMA N.o 9

NEGRAS



BLANCAS

BLANCAS JUEGAN Y TRES JUGADAS MATE
LAS SOLUCIONES DEBEN VENIR CON SUS VARIANTES

CUPON DE AJEDREZ

PROBLEMA N.o 9

SOLUCION. — BLANCAS — NEGRAS

Jugadas: 1 . . . . . 1 . . . . .
2 . . . . . 2 . . . . .
3 . . . . . 3 . . . . .

Nombre . . . . . .

Dirección . . . . . .

DIEZ CUPONES SEGUIDOS ACERTADOS DAN DERECHO A OPTAR AL PREMIO

CORRESPONDENCIA

Natan B. Band. — Concepción. — Muy agradecidos por su donación. El premio que, según comentarios, le dará, aún no se ha dado, pero creo se dará, aceptamos complacidos los ofrecidos por usted, y una vez que reunamos los otros que pedimos, para la provincia, los despacharemos de común acuerdo.

Alberto Espina. — Linares. —Sírvase tomar a cargo la organización del Comité Local, y de las inscripciones, en ésa, para el Torneo Nacional de Ajedrez.

Armeliano Bobadilla. —Linares.— Agradecemos su atención, sírvase cooperar con don Alberto Espina, para formar el Comité Local, que patrocinará en esa a nombre de "La Nación" el Torneo Provincial, los felicitados harán lo demás.

Dr. Daniel Prieto. — Concepción. —Retirada su carta solución que vemos mala. Jugada llave es D 4 A R.

Otto Yunge. — Concepción. — Conforme mi telegrama, diagrama en, enunciación mala.

Jorge Schwarzenberg. — Osorno. — Damos a usted las gracias por su atención. Queda usted nombrado delegado de "La Nación" y formador del Comité Local, con el señor Ernesto Merino, y el corresponsal de este diario, don Victor Ide.

Procedan a abrir las inscripciones a la brevedad posible y comunicarlas a ésta para su sorteo. Las bases han sido publicadas por "La Nación", y si la inscripción es buena otorgaremos premios.

Comités de Valdivia. — Efectuado el sorteo correspondió jugar la primera serie de dos partidas a los señores Antonio Córdova con Ricardo Campias; Abraham Monte Alegre con Luis Bianchi T., Eulogio Moya-Tapia con Junio Antúnez; Juan Olazarria con Osvaldo Bustos; Jorge F. Slater con Oscar Sepúlveda; Simón González Q. con Juan Bennet K., Ernesto Cosio con Eduardo Arenas, Luis Lobos de Tolten, con Armando Vnikysen; Pedro Rederos con Victor Carrasco; Custodio Lopez con Nicolás Sepúlveda; Gunter Richter con Carlos 2.o Scheneg; Luciano Lazowsky con Otto Segele y Luis Muñoz H. con Victor Soto.

Quedan autorizados para comenzar la eliminatoria de la primera serie, el Comité Local designará los árbitros, quienes anotarán las partidas en las tablas de cómputo, para luego enviarlas a ésta.

El señor Antonio H. Córdova, llevará a esa reglamentos de ajedrez, tablas y el premio donado por don Teodoro Yáñez para la provincia.

Otto Yunge. — Concepción. — Su carta nos ha merecido toda nuestra atención, la idea nuestra era que los tres últimos de cada diez jugaran rueda, lo que sería una rueda corta, pero ya que no es posible, hágalo como usted indica, siempre que den plazos cortos, porque Rere y Talcahuano ya están en la segunda serie y pronto comenzarán sus ruedas.

Sírvase pedirle copia carta dirigida a ésta por don Natan Band y publicaría Sur de esa, suprimiéndole unos comentarios.

Reglamentos fueron por Correo.

Ricardo Yunge. — San Javier. — Bases campeonato, y eliminatoria, publicados "Nación" 4, 5, 6 Mayo.

Sírvase ser delegado de "La Nación" en ésa; para organizar el Comité Local, y abrir las inscripciones, su eliminatoria es departamental, independiente de Linares, después jugarán con ellos si se organizan, tan pronto terminen inscripciones y formado Comité Local, comuníquenla a ésta, para el sorteo pueden usar el radio.

Almirante Latorre. — Puerto Aldea. — Teniente Gillmore. — La última rueda consistirá en una rueda que jugarán los cinco no eliminados, cada uno con los cuatro restantes, dos partidas, anotándose los puntos prolijamente, el que obtenga el mayor número de puntos a favor será el campeón del "Latorre". El premio de la Armada, donado por don Ernesto Holzmann, será puesto a disposición del Club Naval en esta semana, por organizador del torneo, don Jorge Walton. Los jugadores que tomarán parte en esta última rueda, son los señores: Capitán L. Ramírez, Contador P. Jorquera, Teniente A. Aluña, Teniente R. Gillmore e Ingeniero F. Díez.

CAMPEONATO DE NIÑOS

Han quedado después de terminada la eliminatoria, los señores Emilio Sáez, Fernando Valenzuela, y Federico Philippi, únicamente, los que jugarán a comenzar desde hoy Jueves, una rueda final de dos y negros cada uno, el que obtenga mayor número de puntos, será el **campeón de los niños,** y se adjudicará el premio donado por don **Jorge Avalos M.**

Los tres niños de esta rueda entrarán igualmente a disputarse el campeonato de los grandes.

CAMPEONATO DE SANTIAGO

Se necesita en nuestras oficinas a los señores: Ernesto Velasco Fernando Cares Horacio Cáster José Goldsmi H., Julio Augier, Francisco Oyarzún, David Walso Huth, Gmo. Chaparro, Roberto Suárez, Pelayo Pla, Hellmuth Winkler, Luis Carvajal, Roberto Muñoz, Orlando Michaud, Simón Rosenblitt, Salvador Castillo y Jorge Santander.

Si estos señores no se presentan hoy Jueves, o mañana Viernes, serán borrados de los inscritos en el campeonato.

CAMPEONATO DE DAMAS

Al árbitro de las damas, señor Francisco de la Cuadra Salas, se le ruega pasar a dar cuenta de su cometido o enviar por Correo, los cómputos de las partidas efectuadas

EL ESCALAFON POLICIAL

EL CONSEJO DE ESTADO PRESTO SU ACUERDO AYER PARA QUE SE SOMETA AL CONGRESO UN PROYECTO DE LEY QUE ESTABLECE EL ESCALAFON PARA LAS POLICIAS FISCALES DEL PAIS, FIJA NUEVOS SUELDOS, CONTEMPLA LA SITUACION DE LAS FAMILIAS DE LOS GUARDIANES MUERTOS EN ACTOS DEL SERVICIO Y CREA LA ESCUELA POLICIAL PARA TODA LA REPUBLICA

En numerosas ocasiones, hémos venido dando cuenta, de los propósitos del Gobierno de establecer en forma definitiva el escalafón en las policías de la República, medio que permitiría seleccionar al personal en servicio, alejándolo de las luchas partidaristas y que vendría a asegurar, también, una carrera a los que actualmente desempeñan algún cargo en cualquier territorio de la República.

Los propósitos del Gobierno, han sido condensados hasta hoy en numerosos proyectos que por diversas circunstancias no han alcanzado a ser ley de la República.

Otro de los propósitos del Gobierno, ha sido, hasta hoy, asegurar el bienestar de las familias de aquellos guardianes u oficiales de las policías, que fallecen en actos del servicio o a consecuencias directas de él, toda vez que hoy, por defectos o vacíos de las leyes dictadas al efecto, se ha prestado a duda su interpretación, haciendo que esas familias se encuentren en una situación de abandono que es un deber de los Poderes Públicos remediar.

La idea del mejoramiento del sueldo de que goza en la actualidad el personal de tropa de las distintas policías de la República, se ha venido abriendo campo y ha sido así, como el Gobierno, en la discusión del presupuesto del Ministerio del Interior, en la Sub-Comisión Mixta, acordó aumentar los sueldos de estos modestos servidores, aunque, en forma muy pequeña, que les permita siquiera atender en parte a sus más premiosas necesidades.

Consecuente con estos propósitos, el Ministro del Interior, don Cornelio Saavedra y el actual Inspector General de Policías, don Julio Bustamante, han elaborado un interesante proyecto de ley, que ayer el Consejo de Estado le prestó su acuerdo para que pueda ser sometido a la deliberación del Congreso en su actual período de sesiones extraordinarias y en el cual se contemplan las ideas que en general hemos anunciado.

EL ESCALAFON POLICIAL

En este proyecto a fin de asegurar la estabilidad y el bienestar de los empleados policiales que prestan sus servicios en todo el territorio de la República, se establece el Escalafón del personal.

LOS SUELDOS DE LOS GUARDIANES

Las policías fiscales del país, estarán divididas en 3 categorías tomando en consideración las zonas del país y la importancia de las ciudades en que estos empleados deben prestar sus servicios.

Los sueldos de los guardianes 3os. de la primera categoría, será de 250 pesos mensuales; 200 para los de la segunda y 150, para los de la tercera categoría.

LOS SUELDOS DE LOS OFICIALES

En el nuevo proyecto los sueldos del personal de oficiales, son los mismos que se establecieron en la Ley de Presupuestos para el año 1924, con la modificación introducida por la Sub-Comisión Mixta, con la salvedad de que aquellos funcionarios que tengan mando de tropa, usufructuarán de una gratificación especial.

LA ESCUELA POLICIAL

Como se sabe, en la actualidad, existe la Escuela Policial para preparar a los futuros oficiales de la Policía de Santiago, pero, con el escalafón que se creará y la unificación de las policías de toda la República, este establecimiento de enseñanza e instrucción policial, servirá para dotar de oficiales a toda la institución del país.

LA SITUACION DE LAS FAMILIAS DE GUARDIANES MUERTOS EN ACTOS DEL SERVICIO

Hoy día existen dos leyes que tienen disposiciones para la atención de las viudas e hijos de los guardianes muertos en actos del servicio.

Pero, por razones de que estas leyes no están perfectamente claras, las familias de estos modestos servidores que han fallecido en actos del servicio o a consecuencias directas de él, están abandonadas.

En el proyecto de ley a que hemos hecho referencia, se introducen algunas reformas y se aclaran los conceptos de las leyes en vigencia, en el sentido de que la viuda e hijos de estos servidores, durante los 10 primeros años gozarán de una pensión equivalente al sueldo íntegro asignado a su empleo y después de este tiempo, del 25% del sueldo, en conformidad a la Ley N.o 1840 de 12 de Febrero de 1906.

EN HOMENAJE AL BRASIL

ESTA TARDE SE LLEVARA A EFECTO LA VELADA QUE HA ORGANIZADO LA ASOCIACION DE EDUCACION NACIONAL

Alas 5 de la tarde de hoy, se llevará a efecto en el salón central de la Universidad de Chile, la velada que la Asociación de Educación Nacional ofrece en homenaje al Brasil.

Se desarrollará el siguiente programa:

1. **Canción Nacional brasilera,** coro, por las alumnas de la Escuela Normal N.o 3.
2. Víctor Domingo Silva. Poesía recitada por su autor.
3. Offenbach.—Barcarola de la ópera "Cuentos de Hoffman". Dúo cantado por el maestro de canto profesor J. E. Oberstetter, y su alumno don Francisco Pieper, con acompañamiento de piano de la señorita Isolda Schrader.
4. Conferencia "La enseñanza práctica y artística en las Escuelas del Brasil", por el delegado del Gobierno de la Asociación de Educación Nacional y del Consejo de Bellas Artes, señor Fernando Thauby.
5. Lieder, por el coro a cuatro voces de la Sociedad Coral Frohsinn, ejecutado por primera vez en Chile, bajo la dirección del comendador señor Juan Educardo Oberstetter: "Canciones populares antiguas": a) El Lago Dormido; b) El Enamorado, siglo XVII; c) Canción de Danza del siglo XVI.
6. Entrega por S. E. el Presidente de la República, Excmo. señor don Arturo Alessandri, de los diplomas de directores honorarios de la Asociación de Educación Nacional, a los señores Embajadores del Brasil en Chile, Excmo. señor Silvino Gurgel Do Amaral, y de Chile en el Brasil, Excmo. señor don Miguel Cruchaga Pocornal.
7. Sociedad Coral Alemana Frohsinn. El Cazador, coro, aire popular antiguo del siglo XVII.

EL CONSEJO DE ESTADO

PRESTO AYER SU ACUERDO PARA QUE SE SOMETA A LA DELIBERACION DEL CONGRESO, EL PROYECTO QUE CREA UN FONDO DE RETIRO PARA TODO EL PERSONAL DE INSTRUCCION PUBLICA

Ternas Judiciales

Ayer celebró sesión el Consejo de Estado, presidido por el Presidente de la República, y con la asistencia de los consejeros señores Campino, de la Fuente, Jaramillo, Guarello, Porto Seguro, Ramírez y Rioseco.

Leída y aprobada el acta de la sesión anterior, el Consejo prestó su aprobación al proyecto de ley despachado por el Congreso Nacional que reforma la Corte Suprema de Justicia.

Prestó su acuerdo para que se someta a la deliberación del Congreso en el actual período de sesiones extraordinarias, los siguientes proyectos:

El que establece el escalafón y da unidad a las policías fiscales de la República.

El que fija en 16.000 pesos el sueldo de los inspectores de tesorerías municipales.

El que crea un fondo de retiro para el personal de los establecimientos de enseñanza superior, secundaria, comercial y especial y de los Museos y Bibliotecas dependientes del Ministerio de Instrucción Pública.

El que autoriza el pago de la suma de $ 1.055.461.99 en pagar a los contratistas de obras públicas dependientes del Ministerio de Instrucción una indemnización por los perjuicios que han sufrido con motivo del alza imprevista experimentada por los jornales y materiales de construcción después de 1914.

El que concede por gracia y para los efectos de su retiro, al contralmirante don Luis V. López S., un abono de cuatro meses y seis días que le faltan para completar 40 años de servicios.

En seguida, formó las siguientes ternas para proveer los cargos que se indican;

Para Ministro de la Corte de Valparaíso, señores Nicolás Briceño, Ramón Fernández Bañados y Gregorio León Villarroel.

Para Ministro de la Corte de Talca, señores Lorenzo Astorga, Diego Munita y Angel C. Quintana.

Para juez del 5.o Juzgado del Crimen de Santiago, señores Manuel Castro B., Eduardo Erazo P. y Pedro Ortiz Muñoz.

Para Juez suplente de Collipulli, señores Manuel Concha, Julio León y Francisco Tapia.

Para juez suplente de Puchacay, señores Fabiano Changherotti Rigoberto Chávez y Manuel de la Maza.

Prestó su acuerdo para que se cree la comuna de Población, en el departamento de San Fernando, con el territorio asignado a la sub delegación N.o 21, que crea el decreto supremo N.o 1665, de 23 del presente mes, y cuya cabecera tendrá por sede el pueblo del mismo nombre.

Por último, prestó su acuerdo para que se aprueben las reformas que ha acordado introducir en sus estatutos el Club Radical de Concepción.

PRO-ABARATAMIENTO DE LOS ARRIENDOS

SERVICIO DE LA DEFENSA JUDICIAL

A fin de amparar los derechos de los arrendatarios, que son víctimas del abuso de los propietarios, o mayordomos de citees o conventillos, que éstos ejercen al amparo de tinterillos inexcrupulosos ante Juzgados de subdelegación, la Asociación ha establecido conjuntamente a la Sección Denuncios de Habitaciones Insalubles, la Defensa de Arrendatarios para cuyo objeto se cuenta con el ofrecimiento de distinguidos abogados que han ofrecido la defensa gratuita de ellos.

Los denuncios se reciben en la secretaría de la Asociación, calle Santa Rosa N.o 254, Club Demócrata "La Igualdad".

ACTIVIDADES DE LA ASOCIACION EN LA PRESENTE SEMANA

En conformidad al acuerdo tomado en la última asamblea, hoy Jueves 29, tendrá lugar la formación del primer comité en la décima comuna, local del Centro Demócrata, Avenida Matta 1131 para elegir los tres delegados que deben representar ante la junta directiva.

LA GRAN FIESTA INFANTIL DEL SABADO

SE EFECTUARA EN EL TEATRO SEPTIEMBRE A LAS 2 DE LA TARDE

Los preparativos de la fiesta que organizan la Liga Chilena de Higiene Social y la Liga Nacional Contra el Alcoholismo para el Sábado próximo han continuado con toda actividad.

La Empresa Valenzuela Basterrica y Cía., ha cedido galantemente el teatro Septiembre para su celebración, asociándose de este modo al homenaje que esta fiesta representa a los ideales anti-alcohólicos y al consumo de la uva en estado natural.

El programa confeccionado es el siguiente:

1.o Marcha por bandas militares.

2.o Alocución a los niños por el señor Luis Castillo, Vice-Presidente de la Liga Nacional Contra el Alcoholismo.

3.o Demostración y proyecciones fijas sobre el Alcoholismo, por la Dra. Ernestina Pérez, Vice-Presidenta de la Liga Chilena de Higiene Social.

4.o Intermedio literario musical por la señorita Marujita López y el señor Carlos Casassus N.

5.o Importancia de la uva en estado natural sin descomponerla, por la señorita Laura Jorquera, directora de la Liga Nacional Contra el Alcoholismo.

6.o "Agua Pura Cristalina", coro de niñitas presentado por la señora Sara Hinostroza de Sotta.

7.o Marcha final por las bandas.

Seis socias de las Ligas repartirán a los niños a la salida del teatro, racimitos de uvas frescas, y los que deseen, pueden firmar y dar sus direcciones para formar en la República la Legión Infantil Chilena contra el Alcoholismo y que se presentará al IV Congreso Panamericano del Niño.

La entrada a esta fiesta es enteramente libre recomendándose la hora de llegada.

EN LA ESCUELA DE INGENIERIA

EL BAILE A BENEFICIO DE LA SECCION TECNICA

Esta tarde, a las 4.30 P. M., se verificará en la Escuela de Ingeniería el baile organizado por los alumnos a beneficio de la Sección Técnica de ese establecimiento.

Dados los fines de la reunión y el número de entradas que se han colocado, es de esperar que el baile tenga un franco éxito.

GRAN PROPIEDAD DE RENTA

OFREZCO EN VENTA

En barrio Estación, próximo Delicias, 6,000 metros cuadrados de terreno, casi en su totalidad edificados, edificios su mayor parte de ladrillo, con lindo frente a tres calles, casas todas de habitación independientes y almacenes comerciales, más de 48 casas a la calle, todas confortables, dos espléndidos cités declarados higiénicos, toda la propiedad se entrega totalmente arrendada, luz eléctrica y gas, deuda hipotecaria 100,000 pesos.

Renta anual $ 58,000

Precio: $ 450,000

Miguel Fuenzalida B.

1061 — MONEDA — 1061

LA BODEGA PARRAL

vende papas amarillas 1.a, leña de monte, espino y talhuén, carbones de espino y quillay. Precios más bajos.

San Francisco 697 y 699

SEMANA EXTRAORDINARIA

Liquidación de una gran partida de Mercaderías rezagadas en Aduana

Un enorme Lote de Géneros de Lana a mitad de su valor

GENEROS GRUESOS, en varios colores, ancho 1.40 mt., de $ 20, rebajado a 9.90
GAMUZAS finas en 140 cmts. ancho, saldo de colores; valían $ 25, rebajado a 12.80 y 10.80
PERLINAS lisas y de fantasía, ancho 140 cmts; valían $ 30, rebajado a 16.80 y 14.80

Con estas mismas rebajas venderemos también DUVETINAS, GABARDINAS, GAMUZAS, JACQUARD y una infinidad de otros artículos, todo en 140 ctms.

LIQUIDAREMOS TAMBIEN una gran partida de espumillas de pura seda en un metro de ancho, en 58 colores distintos, a $ 19.80

2.° PISO ASCENSOR

5,500 PIEZAS DE FRANELAS DE DIBUJOS Y MOLETONES EN VARIADOS COLORES Y CLASES, A PRECIOS REGALADOS, DESDE $ 2.20

CONTINUA, además, la colosal liquidación de Mayo. Frazadas pura lana, lienzos y en todos los demás artículos de la CASA.

ALMACENES DE LIQUIDACIONES

ESTADO 135—137

Unicos en Sud América autorizados por la Unión de Productores Europeos y Americanos, para vender las mercaderías rezagadas de Aduana.

CONGRESO NACIONAL

CAMARA DE SENADORES

(VERSION OFICIAL)

Sesión 43 extraordinaria en 28 de Mayo de 1924.

Presidencia de los señores Claro Solar y Lyon Peña.—Asistencia. Asistieron los señores Aguirre Cerda, Arancibia Laso, Bañados, Barros Errázuriz, Briones Luco, Claro Solar, Concha S. don Juan E., Concha don Luis E., Echenique, Errázuriz Lazcano, González Errázuriz, Huneeus, Lyon Peña, Ochagavía, Opazo, Silva Cortés, Urrejola y Yáñez.

ACTA.—Se leyó y aprobó el acta de la sesión anterior.

CUENTA.—Se dió cuenta:

1.o De un mensaje de S. E. el Presidente de la República, en que comunica que ha tenido a bien incluir entre los asuntos de las presentes sesiones extraordinarias, el proyecto que autoriza el pago de $ 35,066.80, por muebles comprados en 1913 para la Intendencia de Tacna a la Casa Muzard y Compañía.

Se mandó archivar.

2.o De dos informes de Comisiones.

El primero, de la Comisión de Gobierno y Elecciones, acerca de la solicitud de la Municipalidad de Providencia, en que pide autorización para contratar con la Compañía Chilena de Electricidad Limitada, el establecimiento de una línea de tranvías eléctricos en la Avenida Francisco Bilbao.

Y el segundo informe, de la Comisión de Legislación y Justicia, relativo a si el proyecto formulado por el señor Senador, don Guillermo M. Bañados, sobre liberación de derechos de internación a los azúcares, podría tener origen en el Senado.

Quedaron para tabla.

3.o De una solicitud de doña Adela Paulsen de Santurgo, en que pide a nombre de su hermana doña Julia Beatriz Paulsen Díaz, aumento de la pensión de que ésta actualmente goza.

Pasó a la Comisión de Guerra y Marina.

APROBACION DE UN CONTRATO MUNICIPAL

El señor CLARO SOLAR (Presidente).—En la sesión de ayer, el H. Senador por Ñuble, señor Barros Errázuriz, solicitó que fuera tratado hoy el proyecto de acuerdo por el que se aprueba el contrato celebrado entre la Municipalidad de Providencia y la Compañía Chilena de Electricidad Limitada, sobre establecimiento de una línea de tracción eléctrica en esa comuna.

Si no hay inconveniente, entraríamos a ocuparnos de este asunto.

Acordado.

El señor SECRETARIO.—Da lectura al informe de la Comisión de Gobierno que termina recomendando la aprobación del siguiente

PROYECTO DE ACUERDO:

"Artículo único.—El Senado, en uso de la facultad que le confiere el inciso 4.o del art. 56 de la Ley Orgánica de Municipalidades, aprueba el contrato celebrado por la Municipalidad de Providencia con la Compañía Chilena de Electricidad Limitada, sobre establecimiento de una línea de tracción eléctrica entre la Plaza Italia de esta ciudad y [illegible] de Pedro de Valdivia, en la comuna de Providencia, reducido a escritura pública con fecha 23 de Marzo de 1924, ante el Notario de esta ciudad señor Gaete Fagalde."

El señor CLARO SOLAR (Presidente).—Ofrezco la palabra.

Ofrezco la palabra.

Cerrado el debate.

Si no se pide votación, daré por aprobado el proyecto.

Aprobado.

NORMALIZACION DEL ACARREO DE CARGA POR LOS FF. CC. DEL ESTADO

El señor URREJOLA.—Deseo hacer llegar al Consejo de los Ferrocarriles y a la Dirección de la Empresa una petición que tiende a disminuir la carestía de la vida, a dar mayores facilidades al comercio para el acarreo de todos los artículos, y a evitar graves perjuicios a la agricultura.

Se ha producido una gran congestión de carga en el puerto de San Antonio, al paso que en Valparaíso, que es un gran puerto, como que tiene los medios para movilizar anualmente más de un millón seiscientas mil toneladas, la carga es muy escasa.

La desgraciada política portuaria ha desviado el movimiento de acarreo a San Antonio, y como está saturado las cosechas del sur no pueden ser llevadas a la costa y exportadas, lo que, naturalmente, produce un gran malestar en el comercio y un grave perjuicio para la agricultura.

Tengo conocimiento que las Cámaras de Comercio y la Asociación General de Comerciantes han elevado una solicitud al Administrador de la 1 Zona de los Ferrocarriles pidiéndole que se haga una rebaja de 20% sobre las tarifas de carga entre estaciones que disten más de 280 kilómetros de Santiago; de esta manera no se alterará la situación que tiene la carga destinada a San Antonio.

No creo que haya inconveniente para acceder a esta petición, porque la economía que reporta a la Empresa la electrificación de la primera zona, le da margen para concederle esta pequeña ventaja al comercio y a la agricultura, que ganarían mucho con ello, especialmente esta última pues le evitarían los graves daños que podría producir el estancamiento de sus productos por falta de acarreo, y los peligros de destruirse o descomponerse con las lluvias. Hay cerca de 10,000 toneladas por arrastrar con destino a San Antonio. Conozco casos de senadores que son productores agrícolas, y que tienen grandes existencias de cosechas que han pedido le una vez 28 carros para productos que son de exportación, y que sin embargo apenas han podido conseguir cuatro o cinco. Estos productos, al salir del país, mejorarían también el cambio internacional.

Espero que mis observaciones lleguen hasta la Dirección Superior de la Empresa, para que acoja esas peticiones tan justas del comercio de Valparaíso, y de la Asociación General de Comerciantes que redundará en beneficio del país y de la economía general.

DIETA PARLAMENTARIA

El señor HUNEEUS.—Hace un momento, antes de abrirse la sesión, se hacía referencia por uno de mis honorables colegas, al proyecto de dieta parlamentaria, y esto me induce a formular algunas observaciones para llamar la atención del país a un hecho que, a mi juicio, manifiesta claramente el carácter que informa la labor parlamentaria del nuevo régimen.

Con fecha 19 de Febrero del presente año, fué enviado por el Ejecutivo, un mensaje a la Cámara de Diputados, en el cual se propone el pago a los congresales, de una renta de 24.000 pesos anuales.

Se ha dado en llamar "dieta parlamentaria" a esta renta que el proyecto del Gobierno asigna a los congresales. También se la ha llamado por otros, "indemnización por gastos de representación". Es decir se ha buscado la manera de disimular, oscurecer en lo posible la clara y gravísima trasgresión constitucional que ese proyecto significa.

El inciso 5.o del artículo 21 de la Constitución es en efecto bien explícito y claro. Dice: "El cargo de diputado es gratuito e incompatible con el de municipal y con todo empleo público retribuído, y con toda función o comisión de la misma naturaleza." Más adelante agrega. "Ningún diputado, desde el momento de su elección, y hasta seis meses después de terminar su cargo, puede ser nombrado para función, comisión o empleos públicos retribuídos."

La Constitución ha prohibido, pues, de una manera taxativa, expresa, la retribución o remuneración de los cargos de congresales, tanto de los miembros del Honorable Senado como de la Honorable Cámara de Diputados.

El proyecto de que me ocupo y que asigna una cuantiosa renta a los congresales, es, pues, abiertamente inconstitucional.

Entre tanto, ha ocurrido con su tramitación algo verdaderamente excepcional.

Aquel mensaje llegó a la Cámara de Diputados el día 2º de Febrero, y el proyecto propuesto en él fué aprobado por la Cámara de Diputados el día 13 de Marzo, después de haberse declarado la clausura del debate, contraviniendo el reglamento de la propia Cámara de Diputados.

El Comité Parlamentario del Partido Conservador en aquella Cámara formuló su protesta en contra de la votación de clausura del debate de éste por no haberse llenado los trámites requeridos para producirla, pero la Alianza Liberal se negó a reconocer el derecho de la minoría. Hízose indicación en seguida para que se publicara la reseña de aquella sesión en que se había debatido esta materia y la C. de D., por la misma mayoría que aprobó el proyecto de ley, se negó a permitir la publicación solicitada.

Esto significa que se deseaba disimular esta sesión lo cual es sugestivo.

Interesa anotar la rapidez con que este proyecto ha sido despachado pasando por sobre todos los proyectos de interés social que penden de la consideración de esa Cámara desde hace largo tiempo.

En otra oportunidad hice un paralelo entre la labor de la actual C. de D. y la del Senado.

Este estudio no fué contradicho por nadie, ni podía serlo; porque estaba acompañado de cifras y documentos que lo hacían incontrarrestable, y en él quedó de manifiesto que la labor realizada por el Senado había superado en veinte o más veces a la efectuada por la Cámara de Diputados.

Y yo quiero ahora, Honorable Presidente, llamar la atención del Senado y del país al hecho curioso de que habiendo apresurado tanto la Cámara de Diputados la aprobación del proyecto que concede renta a los parlamentarios, lo tenga retenido desde el 12 de Marzo sin haberlo enviado hasta el presente al Senado para su consideración.

Tengo entendido que todavía no se ha dado cuenta de que haya llegado al Senado.

Desearía que el señor Presidente me dijera si estoy en error.

El señor CLARO SOLAR (Presidente).—No ha llegado, señor Senador.

El señor BRIONES LUCO.—Entiendo que ese proyecto se halla en la comisión especial, llamada de estilo, de la Cámara de Diputados, que debe purificar su redacción.

El señor HUNEEUS.—Quiere decir entonces que esa comisión de estilo lleva ya veinte días ocupada en la purificación de la redacción que ha dado la Cámara de Diputados a un proyecto que consta de un solo artículo y que dispone una sola cosa: remunerar con veinticuatro mil pesos anuales la labor de cada congresal.

El señor CLARO SOLAR (Presidente).—Se me ha informado que en la sesión de hoy de la Cámara de Diputados se ha dado cuenta de la redacción dada al proyecto.

El señor HUNEEUS.—Es decir, H. Pte., que precisamente se ha dado cuenta de la redacción dada a ese proyecto por la comisión de estilo, en los momentos en que terminan sus funciones el actual Senado cuya mayoría, guardadora constante del respeto a la Constitución y las leyes, lo hubiera rechazado con lo cual se ha querido reunir su aprobación al nuevo Senado que entrará en funciones el 1.o de Junio.

El señor CONCHA (Don Luis Enrique).—Es claro.....

El señor HUNEEUS.—Celebro la declaración franca de Su Señoría. Precisamente lo que yo quería hacer notar ante el país es que se ha impedido al actual Senado rechazar el proyecto de sueldo o de renta parlamentaria que importa una abierta violación de la Constitución, por una parte, y un derroche inaudito e inusitado, por la otra.

La aprobación de este proyecto significará un gravamen de tres millones setecientos veinte mil pesos anuales que iría a gravitar sobre el erario nacional y por lo tanto sobre los empleados públicos y las clases trabajadoras, a las cuales se les acaba de imponer el impuesto sobre sus escasas, [illegible] y laboriosas [illegible].

Hoy día, todo hombre que trabaja sea en la tierra, en la industria o en cualquier tarea, y mediante un esfuerzo improvo gana la renta escasa para poder mantener su familia, tiene la obligación de pagar una contribución que en parte, servirá para pagar la remuneración de veinticuatro mil pesos anuales que se quiere asignar a cada congresal por el trabajo de veinte o de cuarenta horas al año.

Yo querría que alguien comparara esta remuneración con las que tienen los diversos empleados de la Administración Pública. Hay algunos funcionarios que deben dedicar su vida entera al servicio del Estado, desde las 9 ó 10 de la mañana, hasta las 6, 7 ó 8 de la tarde, y que ganan la quinta parte de la asignación que se fija a los parlamentarios en ese proyecto.

No se pueden equiparar estos sueldos de que van a gozar los miembros del Congreso Nacional—porque hay que llamarlos por su nombre, dejando a un lado un concepto que no se aviene con la verdad de las cosas—con los que perciben otros funcionarios fiscales. Si los comparamos con los sueldos de los Ministros de Corte, de los almirantes, de los generales, de los intendentes y gobernadores, todos éstos quedan pequeños resultan miserables al lado de la asignación fijada a los congresales, si se atiende al número de horas de trabajo que a unos y otros se impone.

Yo he querido dejar constancia de este hecho público: que la Cámara de Diputados ha despachado con una rapidez que no ha logrado ningún proyecto de bienestar social éste de la renta o sueldos a los parlamentarios, que viola la Constitución en la forma más grave posible, y que eleva los gastos públicos en favor de los que votaron ese proyecto en circunstancias en que no hay rentas para los hospitales, para la instrucción ni para la beneficencia.

Los proyectos de beneficencia han quedado descansando en la otra Cámara desde hace varios meses, y es inútil repetir la advertencia de que los hospitales se cerrarán, porque no se logra el concurso legislativo para dictar las leyes que darían recursos a dichos establecimientos, sin embargo se ha alcanzado en quince días la aprobación de un proyecto inconstitucional, que fija sueldos opíparos a los señores congresales!

Yo quiero que el país sepa, también, que aprobado ese proyecto en esa forma violando la Constitución y el Reglamento de la Cámara de Diputados, se ha evitado cuidadosamente que llegue a la discusión del actual Senado, pero quiero, al mismo tiempo, para ser leal, dejar constancia de que si los atropellos de que sea víctima la minoría en el próximo Senado no llegan hasta inhabilitarnos en absoluto para asistir a las sesiones de esta Cámara, haremos uso de todos los derechos que nos otorga el Reglamento para impedir el despacho de un proyecto que importa una violación constitucional un despilfarro inaceptable y una injusticia inaudita para los servidores públicos a cuyas expensas se quiere reducir los gastos públicos.

Si se quiere dieta parlamentaria, reformese la Constitución del Estado, y otórguesela en la medida de lo prudente y de lo justo.

El señor BAÑADOS.—Hace dos años que presenté al Senado un proyecto sobre la materia, y aún no ha sido informado.

El señor HUNEEUS.—Yo no me he referido a ese proyecto de su señoría, sino que estoy hablando de lo que se ha hecho con un proyecto que importa la más grave violación de la Constitución y de las Leyes.

A la renta de los congresales seguirá lógica y necesariamente la renta a los municipales ... ¿Qué razón habría para que éstos no se la acordaran? ¿Y sabe el país lo que esto significaría?

Por lo menos treinta millones anuales!

Medite en esto el país, y aprecie el porvenir que le promete este nuevo régimen.

El honorable Senador por Valdivia, con esa elocuencia que hace que todos lo oigamos con agrado, nos decía últimamente, que los congresales debían ser muy cuidadosos en el respeto de las leyes, porque siendo ellos los llamados a dictarlas, si querían que fueran obedecidas, debían ser en extremo celosos en su respeto, y en velar por su cumplimiento con su ejemplo.

¿Aceptará el país que los próximos congresales, los legisladores, en su propio beneficio, consuman el atropello a la Constitución en una de sus disposiciones más claras y terminantes? ..

A nosotros que se nos ha impedido rechazar ese proyecto, lo combatiremos por todos los medios que el Reglamento nos concede.

El señor AGUIRRE CERDA. — Ese es el canto del cisne.

ELECCIONES DE SAN CARLOS

El señor BARROS ERRAZURIZ. — Desearía saber si ha habido una respuesta a los telegramas que se enviaron preguntando por el expediente de reclamación de nulidad de las elecciones del departamento de San Carlos.

El señor CLARO SOLAR (Presidente). — Ha llegado una serie de telegramas, señor Senador.

El señor SILVA CORTES. — ¿Su Señoría se refiere a las reclamaciones relativas a la elección en que intervinieron los señores Edwards y Subercaseaux?

El señor BARROS ERRAZURIZ. — Sí, señor Senador.

El señor SECRETARIO. — Ha llegado un telegrama de San Carlos, que dice como sigue:

"En contestación telegrama de ayer, informo a usted que ante este juzgado se dedujeron dos reclamaciones de nulidad de elecciones senatoriales: una de don Eduardo Munita, relativa a la Comuna de San Nicolás, y otra de don Feliciano Sepúlveda, relativa a las comunas de San Carlos, San Fabián, y San Gregorio. Ambos expedientes fueron remitidos por correo, en paquete dirigido al señor Presidente del Senado, con fecha 18 de Abril último. — Leigh Bañados. —Osvaldo Pobleta"

El señor BARROS ERRAZURIZ — Convendría que esos documentos se buscaran, porque yo he preguntado y se me ha dicho que no hay expediente de San Carlos.

El señor CLARO SOLAR (Presidente). — Como es costumbre, todos los expedientes de nulidad que se han enviado a esta Cámara han quedado en poder del señor Secretario.

El señor BARROS ERRAZURIZ. — Yo pido que se averigüe lo que hay sobre este expediente de San Carlos.

DIETA PARLAMENTARIA

El señor CONCHA (don Luis Enrique). — Voy a decir dos palabras en respuesta a las observaciones del honorable Senador por Santiago.

Su Señoría ataca siempre las infracciones legales y constitucionales cuando éstas no benefician al partido en que Su Señoría milita.

Hace poco, el Senado despachó un proyecto de reforma que importaba una franca violación de la Constitución del Estado. Sin embargo, el honorable Senador por Santiago enmudeció y no dijo una sola palabra.

En el debate que se promovió en vez pasada acerca de la lotería de la Universidad de Concepción, tuve oportunidad de decir que mientras Su Señoría no atacaba los miles de vicios que existen en la propia capital de la República, tendía su vista y dirigía sus ataques hacia dicha lotería destinada a mantener un gran centro cultural. Su Señoría miraba la paja en ojo ajeno y no la viga en el propio.

Además, Su Señoría es bastante desmemoriado para decir que la ley sobre la renta, en lo relativo a las clases menesterosas, ha sido perjudicada por la Alianza Liberal. Yo debo recordar que el proyecto de la Cámara de Diputados eliminaba del impuesto a todas las personas que tuvieran rentas inferiores a cinco mil pesos, y el representante de Concepción en el Senado hizo indicación para que esta eliminación se mantuviera.

El señor URREJOLA.—Yo hice indicación para que fuesen eximidas del impuesto las rentas inferiores a seis mil pesos.

El señor CONCHA (don Luis Enrique).—Por fin el Senado acordó que la exención del impuesto sólo tuviera lugar en las rentas inferiores a dos mil cuatrocientos pesos anuales. De manera que son sus Señorías que forman la mayoría de esta Cámara los responsables de que el peso de la contribución caiga sobre las clases menesterosas.

El señor URREJOLA.—No me incluya a mí, Honorable Senador.

El señor CONCHA (don Luis Enrique).—Me refiero en general a la mayoría del Senado.

El señor ARANCIBIA LASO.—Tira a la bandada...

El señor URREJOLA.—Como lo acabo de manifestar, yo hice indicación para que se eximieran del impuesto las rentas inferiores a seis mil pesos.

El señor CONCHA (don Luis Enrique).—El mantener sin remuneración las funciones parlamentarias no es otra cosa que amparar la esclavitud económica que durante cien años ha impuesto la oligarquía sobre las clases menesterosas; y se quiere extender todavía más esa esclavitud sobre los representantes del pueblo ante el Congreso. Esto no puede permitirse, y mientras más representantes genuinos del pueblo lleguemos a este recinto, con más empeño pediremos que se remuneren las funciones legislativas, para que éstas estén al alcance de todos los ciudadanos.

Son muy pocos los países del orbe que hoy día no tienen retribuídas las funciones parlamentarias; la tienen Inglaterra, Francia, Estados Unidos, Argentina, etc. Y conste que a los Congresos de esos países van, puede decirse, los dueños del capital, y, sin embargo, han creído que las funciones parlamentarias deben retribuirse, obedeciendo a un principio universal que aconseja pagar todo trabajo.

La oligarquía trata a toda costa de impedir la aprobación de la dieta parlamentaria para oprimir a los pobres que llegamos hasta aquí a más de haber mantenido al pueblo en la esclavitud económica por más de cien años a fin de hacerlo fácil presa de la compra de su voto en época electoral. Porque la dieta parlamentaria no tiene más objeto que dar facilidades a los que carecen de fortuna para que puedan entregarse de lleno al desempeño de su mandato popular, y dar facilidades a los intelectuales, a la gente de saber, a todas las personas honradas y preparadas, para aspirar a cargos que, por no ser remunerados, no pueden desempeñar aquí o en la Cámara de Diputados, para hacer las leyes y gobernar el país en conformidad con los principios de la ciencia y con los principios más avanzados de la democracia moderna.

Sus Señorías quieren cerrar la puerta a toda esa gente ilustrada que debiera venir al Congreso a hacer buenas leyes.

En esta forma se mantiene la esclavitud del pueblo y se desea también esclavizar a sus representantes entronizándose una oligarquía con la compra del derecho de sufragio al pueblo hambriento, y así transcurren los años tras los años, y esa oligarquía se aferra a puestos y cargos que no merece, porque no ha tenido ni tiene capacidad para gobernar el país.

El señor ERRAZURIZ.—Nadie reconocería, señor Presidente, en el oscuro cuadro que el honorable senador por Concepción, pinta del pasado de este país y de la obra que él llama de la oligarquía que lo dirigiera la acción fecunda de quienes hicieron de la última de las colonias españolas la más próspera y respetada República de Sud-América durante largos años.

No es una casta dirigente carcomida, explotadora de las clases populares la que labró en cortos años de vida libre las instituciones más sabias y progresistas del continente, y levantó el nivel del pueblo a un grado de cultura y moralidad política que ha dado a Chile el prolongado período de paz interior que le sirve de inconfundible característica en medio de las turbulencias de la pasada vida americana. No es una oligarquía cerrada y opresora la que fundó O'Higgins, el bastardo glorioso que no pudo siquiera llamar padre al autor de sus días, la que salvó de las vicisitudes revolucionarias, un Portales que fué hijo de sus obras, la que produjo para consolidar el orden a Montt y a Varas, que no venían de dorada cuna, la que por selección de méritos ha dado el timón del Estado a Altamirano, Jorge Montt y tantos otros ciudadanos virtuosos que se abrieron camino de la altura sobre los escalones de sus relevantes méritos.

Respeto y no las críticas que ha oído el Senado, merece la sociedad que así selecciona sus mejores hijos para asegurar el logro de sus anhelos de progreso, y creo que sólo un imperfecto conocimiento de la historia patria ha podido llevar a mi honorable colega el senador de Concepción, a emitir juicios tan injustos sobre ella. Y todavía señor Presidente, quiero decir al honorable colega, que esos hombres que labraron la grandeza de Chile, lo hicieron sin retribuciones de ninguna especie, haciendo don generoso de su tiempo en aras de la patria, consagrando todos sus desvelos a hacer grande la colectividad que les había visto nacer, y con la cual habían contraído la deuda sagrada de permitirles honrarse con el título de ciudadanos de un pueblo libre y digno de respeto.

La cuestión que ha tocado el honorable senador por Concepción, no debe colocarse, pues, en el terreno en que la radica su señoría. Pida, si quiere, que se apruebe la retribución de las funciones legislativas; pero no injurie a quienes creyeron servir mejor a su país haciéndolo gratuitamente.

Pero no es esto sólo, el artículo 21 de la Constitución, de ese cuerpo de leyes fundamentales, que son como la osamenta de la República, dispone que el cargo parlamentario no será retribuído.

¿Cómo salvar el obstáculo y dar un sueldo a los representantes del pueblo a quienes los constituyentes no quisieron dar retribución alguna?

Sólo hay un medio, y es la reforma de la Constitución; sin ello, procediendo como lo ha hecho en mala hora la Cámara de Diputados, no habremos conseguido otra cosa que añadir un atentado más a los que, por desgracia, vienen sucediéndose y creando para el porvenir el más pavoroso de los internogantes.

Y esto ocurre, señor Presidente, en los momentos en que sufre el Erario Público la más aguda crisis, en que el pago de la menguada retribución de los empleados públicos tiene largos y penosísimos retardos en que la desastrosa gestión de la Hacienda Pública cercena cada día más con la baja del cambio el valor de la moneda y el poder adquisitivo de los sueldos y en que las obras de asistencia social y de beneficencia pública cierran sus puertas por la falta de ayuda del Estado.

Y si siquiera la medida produjera el efecto a que textualmente aludía el honorable senador por Concepción, de dar facilidades a los más honrados para que lleguen al Parlamento, sería menor el mal, pero uno va a ser así, señor Presidente.

Serán los más audaces, los de más desenfrenado apetito los que persigan en adelante los cargos parlamentarios; los que a las necesidades premiosas del Estado estén dispuestos a anteponer sus mezquinas y personales conveniencias.

Y, para terminar, señor Presidente, quiero repetir que son completamente injustos los cargos que se hacen a la clase dirigente le este país que ha sabido labrar su grandeza pasada y que sus actuales gobernantes debieran tomar como ejemplo para su acción en el futuro.

Y digo al honorable senador por Concepción que más respetable que el principio de la retribución de funciones en que su señoría se funda, es el respeto que en todo momento debemos a la Carta Fundamental, que nos manda poner valla a los apetitos desbordados que quieren entrar al tesoro público sin la llave de la Constitución y la ley.

ACUERDOS

El señor CLARO SOLAR (Presidente).—Terminados los incidentes. Se van a votar las indicaciones formuladas.

El señor HUNEEUS.—Yo había hecho indicación para celebrar sesión el Viernes; pero no alcancé a completarla.

El señor CLARO SOLAR (Presidente).—Se va a dar lectura a una indicación del honorable Senador por Maule, en la que me parece están contemplados los deseos de Su Señoría.

El señor SECRETARIO. — Indicación del señor Senador por Maule para celebrar sesión los días Viernes y Sábado de la presente semana, a las horas de costumbre, destinadas especialmente a continuar la discusión del proyecto sobre constitución de la propiedad austral y del proyecto sobre auxilios a las beneficencias.

—El señor Senador por Linares ha formulado indicación para que se acuerde enviar a la Comisión Revisora de Poderes todos los expedientes relativos a la elección de Ñuble que en copia autorizada existen en el Senado.

El señor CLARO SOLAR (Presidente).—¿Algún señor Senador desea usar de la palabra? Ofrezco la palabra. Terminados los incidentes. En votación las indicaciones formuladas. Si no hay inconveniente, daré por aprobada la indicación formulada por el honorable Senador por Maule, señor Silva Cortés, para celebrar sesión los días Viernes y Sábado próximos, a la hora de costumbre, destinada a la discusión de los proyectos que se han indicado.

El señor BAÑADOS.—Que se vote, señor Presidente, pues algunos Senadores no podremos concurrir y, naturalmente, tenemos que votar en contra.

El señor CLARO SOLAR (Presidente).—En votación.

—Recogida la votación, se obtuvieron once votos por la afirmativa y cinco por la negativa.

El señor CLARO SOLAR (Presidente).—Aprobada la indicación.

Al votar:

El señor ARANCIBIA LASO.—No, pues esos días debe sesionar la Comisión de Elecciones de que soy miembro.

El señor BRIONES LUCO.—No, por la misma razón.

El señor SECRETARIO.—El señor Senador por Ñuble ha formulado indicación para que se acuerde enviar a la Comisión Revisora de Poderes todos los documentos relativos a la elección de Ñuble que en copia autorizada existen en el Senado.

El señor AGUIRRE CERDA.—La indicación formulada está en oposición con la petición que ha hecho la Comisión de Elecciones respectiva para tener a mano esos expedientes que, indudablemente, necesita para el informe que debe evacuar sobre la elección de Ñuble.

El señor CLARO SOLAR (Presidente).—En la presente sesión se ha dado cuenta de un telegrama enviado por el juez de letras de los en el que manifiesta que en su próximo pasado, envió al Senado los antecedentes sobre las reclamaciones que se habían interpuesto; pero, hasta la no han llegado.

El señor AGUIRRE CERDA.—Como manifestario, la Comisión de Elecciones respectiva solicitó de la Comisión Revisora de deres y también del correspondiente el envío de todos esos antecedentes, cedió aquélla, sin perjuicio, naturalmente que sean devueltos a la Comisión cuando los necesite y pida su devolución nera que este acuerdo vendría a llenar labores de la Comisión de Elecciones.

El señor CLARO SOLAR (Presidente).—La indicación del honorable Senador por ble se refiere a los antecedentes originales.

El señor AGUIRRE CERDA.—Su señoría ha dicho que los originales gado.

El señor BARROS ERRAZURIZ.—Votada la indicación del señor de San Carlos ni los de Ñuble han Errázuriz, fué aprobada por 11 votos.

Durante la votación:

El señor CONCHA SUBERCASEAUX.—Voto que sí, porque simplemente se el Tribunal Calificador tenga en su cumentos necesarios para poder ocurrido en la elección ordinaria vicios de nulidad contemplados en

El señor ERRAZURIZ.—Voto que, dentro de la ley, es preciso miento de la Comisión Revisora.

El señor YAÑEZ.—Voto que esto es invadir las atribuciones de Revisora y de la Comisión de Senado que debe informar sobre A estas entidades les corresponde tecedentes que necesiten para

El Senado actual no debe acuerdos para mandar estos documentos parte a otra. Procurarse los cesarios para dictaminar sobre algo que cae dentro del rol de sión informante.

El señor SILVA CORTES.—Voto porque, según la última reforma Comisión Revisora está llamada bre los vicios de las elecciones y para ello necesita conocer los haya sobre el particular.

El señor YAÑEZ.—Entonces

El señor CLARO SOLAR (Presidente).—Voto que sí y no me explico que dado el juez de San Carlos los ce ya cerca de un mes, no hayan su destino, lo que está manifestando se pierde ahora en el correo.

El señor AGUIRRE CERDA.—Se atribuye al correo, su señoría, la culpa vio?

El señor CLARO SOLAR.—Sólo anotar el hecho de la demora, y de haberse mandado por correo los antos.

Se suspende la sesión.

—Se suspendió la sesión.

—A segunda hora no continuó por falta de quorum.

CAMARA DE DIPUTADOS

(VERSION OFICIAL)

Sesión 19.a extraordinaria en Miércoles 28 de Mayo de 1924.—Presidencia de los señores Durán Domingo y De la Vega.—Se abrió a las 4 hs. 14 mts. P. M., y asistieron los señores: Bulnes Correa, Francisco; Celis M., Víctor; Claro Salas, Héctor; Concha Rodríguez, Luis Ambrosio; Cordero A. Nicolás, Correa Bravo, Agustín, Correa Núñez, Manuel J., Cruz Luis V., Chanks, Oscar, Duhalde, Pedro, Edwards Matte Guillermo, Edwards Matte Ismael, Escobar, Ernesto; Forster, Guillermo, González Canales, Luis A.; Grez Padilla, Eduardo, Guerra, Jorge Andrés, Gumucio Rafael Luis, Gutiérrez Artemio, Herrera Lira, J. Ramón, Jara de la, René, Jarramillo Armando, Jorquera, Francisco, Labarca L., Santiago, Lillo, Onofre; Lisoni, Tito V., Lois, Arturo H., Marín Pinuer, Paulo, Medina, Remigio, Mena Larraín, Pedro; Menchaca Lira, Tomás, Navarrete J. Manuel; Navarro Ocampo, Luis, O'Ryan, Manuel J.; Padilla Miguel Angel, Piwonka, Alfredo, Pouchucq, Roberto, Pradenas Muñoz, Juan, Recabarren Luis E., Rivas Vicuña, Pedro, Rodríguez Mac-Iver Enrique, Rojas Mery Eulogio, Rosselot, Alejandro, Rozas Arizta, Luis, Ruiz, Carlos Alberto, Salas Romo, Luis, Sánchez, Roberto, Silva Campo Gustavo; Tizzoni Lucciano, Emilio Torrebianca, Rafael, Undurraga, Luis A., Urzúa Jaramillo, Oscar, Vargas Márquez, Juan, Vidal Garcés, Francisco, Videla Ramón Ernesto, Yrarrázaval Larraín, Joaquín.

El señor Fernández (Ministro de Hacienda), el señor Briebs (Ministro de Guerra y Marina), el Secretario señor Errázuriz Mackenna; y el Pro-Secretario, señor Echaurren Orrego.

El acta de la sesión 17.a, celebrada el Miércoles 14 del actual, se declaró aprobada por no haber merecido observación, el acta de la sesión 18.a, celebrada el Jueves 22 del mismo, quedó a disposición de los señores Ds.

Se dió cuenta:

1.o De tres mensajes de S. E. el Presidente de la República.

En los tres primeros comunica que ha resuelto incluir entre los asuntos de que puede ocuparse el Congreso Nacional durante la actual legislatura extraordinaria los siguientes proyectos:

Proyecto sobre estadística de internaciones, exportaciones y reembarque de mercaderías,

El que mejora las rentas de los empleados públicos, y

El que dispone que para la internación, exportación, reembarque o cabotaje de mercaderías se llenará por el despachador un formulario con las enunciaciones estadísticas que el Presidente de la República determine.

Con los diez siguientes inicia los siguientes proyectos de ley.

Uno que autoriza al Presidente de la República para invertir hasta cien mil pesos, moneda corriente, en los gastos que demande la próxima visita al país de la Embajada Especial Italiana que viaja a bordo de la nave "Italia".

Otro que declara de abono a don Aniceto Gallardo y a doña Margarita Escobedo los años que han servido en las escuelas que sostiene la Sociedad de Instrucción Primaria de Santiago.

Otro que autoriza el retiro de la circulación de la moneda divisional de plata con ley de 0.400 0.450 o más milésimas de fino la que quedará desmonetizada después de un año contado desde la promulgación de la ley respectiva.

Otro que dispone que los fondos que se perciban en el presente año por exportación de salitre, que excedan a las cifras indicadas en el artículo 2.o de la ley N.o 3874, de 9 de Agosto de 1922, y que se estiman en $ 23.332,000 oro de 18d., se agregarán al cálculo de entradas para el presente año y se destinarán al servicio de intereses y amortización de la deuda pública.

Otro que fija en 18 mil pesos anuales el sueldo del oficial mayor interventor de la Superintendencia de la Casa de Moneda.

Otro que fija la planta y sueldo del personal de la Casa de Moneda.

Otro que autoriza al Director General de Contabilidad para que el saldo en 31 de Diciembre de 1923, de los fondos producidos por el 15 por ciento de los derechos de internación, afecto a los empréstitos y créditos bancarios, autorizados por las leyes N.os 3684 y 3820, y demás gastos provenientes de leyes especiales, lo destine de abono en sus balances al déficit fiscal anotado en la indicada fecha.

Otro que modifica las leyes N.os 3046, de 9 de Setiembre de 1907, y N.o 3029 de 9 de Setiembre de 1915, sobre retiro de oficiales y sobre creación en la Caja de Retiro y Montepío del Ejército, y Armada.

Otro que suprime las comunas de Andacollo y Pan de Azúcar, en el departamento de Coquimbo, y

El último que autoriza la permuta de un terreno fiscal ubicado en Viña del Mar por otro de don Gustavo Bahnke en la misma ciudad.

2.o De dos oficios del señor Ministro del Interior:

En el primero comuna que el 1.o de Junio próximo S. E. el Presidente de la República asistirá a la apertura de las sesiones ordinarias del Congreso Nacional.

Con el segundo remite copia autorizada de los antecedentes relacionados con la adquisición por el Cuerpo de Carabineros de una partida de pistolas marca Star, que fueron solicitados por el señor Diputado don Joaquín Tagle R.

3.o De un oficio del señor Ministro de Hacienda en el que pide se le devuelvan los antecedentes relacionados con la concesión del puerto de San Antonio que le fueron solicitud del señor Cruzat don Ar[illegible]

4.o De cinco oficios del Ho[illegible]

Con los dos primeros devuelve los mismos términos en que los ap[illegible] mara, los siguientes proyectos [illegible]

El que autoriza al Presidente blica para invertir diversas sum[illegible] ción de las instalaciones necesarias rar los departamentos especiales ciados en medicina internos de hospitales del Salvador y San Fra[illegible] ja, de Santiago, y

El que autoriza la inversión de pesos en los gastos que exija el f[illegible] del IV Congreso Pan-Americano

Con el tercero remite aprobado to de ley que concede al sub-dire rección General de Impuestos Int[illegible] bano Vergara, derecho a jubilar condiciones.

Con los dos últimos remite los siguientes proyectos de acuerdo permiso para conservar la pos[illegible] raíces a las siguientes instituciones

Sociedad Protectora de la I[illegible] Serena, y

Sociedad Albergues de San F[illegible]

5.o De dos oficios del Tribu[illegible] en los que comunica que ha tom[illegible] pués de objetarlos, por estimar los siguientes decretos supremos:

N.o 567, expedido por el Mi[illegible] ticia, y

N.o 843, expedido por el M[illegible] dustria y Obras Públicas.

6.o De un informe de la Com[illegible] lación y Justicia, recaído en el sobre creación del Notariado Pú[illegible] Marín Pinuer.

7.o De dos informes de la Co[illegible] rra y Marina:

El primero acerca del mej[illegible] los sueldos del personal del Ejér[illegible] mada, y

El otro recaído en el Mens[illegible] al Presidente de la República $ 3.623,915 en la reedificación y [illegible] ción de los polvorines y talle[illegible] la Dirección del Material de G[illegible]

8.o De un informe de la Co[illegible] cienda, acerca del proyecto de [illegible] al Presidente de la República Comunidad Decubridora de [illegible] cierta extensión de terrenos sa[illegible] partamento de Pisagua.

9.o De dos informes de la Co[illegible] Públicas:

El primero recaído en el Me[illegible] los viáticos que devenguen los [illegible] Dirección de Obras Públicas.

Y el segundo, en que propon[illegible] chivo, por haber perdido su opo[illegible] yecto de ley que autoriza la in[illegible] ciones 500,000 pesos en la provi[illegible] sus obras públicas para dar tra[illegible] ros que quedaron desocupados [illegible] los albergues.

10. De una comunicación de l[illegible] Gobierno en la que participa a l[illegible] ha constituído y elegido presid[illegible] va don Matías.

11. De una nota del señor Al[illegible] de Santiago, con la que transc[illegible] de la I. Municipalidad en virtud sin efecto el acuerdo anterior, [illegible] dió a la Honorable Cámara que pronunciamiento sobre el contrat[illegible] la Empresa de Tracción Eléctri[illegible]

12 De una comunicación del [illegible] Municipal de Rengo, con el que acuerdo tomado en una asamblea [illegible] dad, para pedir al Congreso que proyecto sobre creación del depar[illegible] ficente de Tagua-Tagua.

13. De tres telegramas:

Uno del segundo Consejo [illegible] Asociación de la Juventud Católica que se solicita el pronto despacho que concedan derechos cívicos a la mujer.

Otro de los oficiales cívicos [illegible] to de La Serena en que piden [illegible] cho del proyecto que mejora

damente, nunca son leyes con la oportunidad debida.

2. DIETA PARLAMENTARIA

El señor DURAN (Presidente).—Queda, en conformidad al Reglamento y hasta la sesión siguiente, a disposición de los señores Ds. el informe sobre el proyecto de dieta parlamentaria enviado por la Comisión de Corrección de Estilo.

El señor HERRERA LIRA.—¿Qué hay que hacer con ese informe?

El señor DURAN (Presidente).—Queda a disposición de los señores Ds., salvo que haya acuerdo de la H. C. para tratarlo inmediatamente.

3. TABLA DE FACIL DESPACHO

El señor PROSECRETARIO.—El señor Presidente anuncia para la tabla de fácil despacho los siguientes proyectos:

1.—Creación del Cuerpo Médico Higienista.
2.—Viáticos a los funcionarios de la Dirección de Obras Públicas.
3.—Creación del departamento de San Vicente.
4.—Caja de Retiro del Ejército y Armada.
5.—Contrato Tranviario.
6.—Jubilación del profesorado.
7.—Construcción de puentes.
8.—Venta de terrenos salitrales en Laguna de Tarapacá.
9.—Proyecto que libera de derechos de Aduana la internación de mercaderías para los Ferrocarriles del Estado.
10.—Guías de libre tránsito.
11.—Modificación del art. 65 del Código Sanitario.
12.—Personalidad jurídica a las Fábricas y Maestranzas del Ejército.
13.—Gratificación a los oficiales del Estado Mayor.
14.—Ensanche del Cementerio de Tomé.
15.—Servidumbres e instalaciones eléctricas.
16.—Pago de certificados salitreros de La Unión del Toco.
17.—Enajenación de terrenos de la Empresa de los Ferrocarriles del Estado.
18.—Pago de honorarios a los peritos tasadores de los Altos Hornos de Corral.
19.—Aeronavegación comercial.

El señor DURAN (Presidente).—Entrando a la tabla de fácil despacho corresponde ocuparse de los proyectos anunciados.

El señor EDWARDS MATTE (don Ismael).—Me permito, señor Presidente, Rogaría a S. S. tuviera a bien retirar de la tabla de fácil despacho el proyecto que SS. acaba de anunciar y que crea el departamento de San Vicente. El señor Secretario acaba de dar cuenta que la H. C. ha recibido una serie de antecedentes enviados por ciudadanos prestigiosos pertenecientes a todos los partidos políticos del departamento de Caupolicán en el cual expresan las razones para considerar inconveniente para los intereses regionales la creación de este departamento. Como miembro del Comité Liberal, solicita de SS. el retiro del proyecto a que he hecho referencia.

Aprovecho la oportunidad para dar público testimonio de mis agradecimientos al H. señor Salas Romo que en una sesión anterior, en la cual yo no estaba presente, pidió que este proyecto no fuera tratado por consideraciones debidas al D. que había que no pertenece a las filas en que milita el H. D. Y como estas pruebas de cordialidad para los miembros de partidos que están en bandos opuestos se habían olvidado en este recinto, cumplo con el deber de hacer públicos mis agradecimientos al H. D. por Santiago.

El señor DURAN (Presidente).—A petición de SS. quedará retirado ese proyecto de la tabla de fácil despacho.

El señor PRADENAS.—A nombre del Partido Demócrata y como miembro de su comité parlamentario solicito también el retiro de la tabla de fácil despacho el proyecto sobre tranvías.

El señor DURAN (Presidente).—Quedará también retirado de la tabla de fácil despacho el proyecto sobre Contrato de la Municipalidad de Santiago con la Tracción Eléctrica.

4. FORMACION DEL CUERPO DE MEDICOS HIGIENISTAS

El señor PROSECRETARIO.—Está también anunciado en la tabla de fácil despacho el proyecto sobre formación del Cuerpo de Médicos Higienistas.

El señor PROSECRETARIO.—Dice el proyecto en su parte dispositiva:

PROYECTO DE LEY:

Artículo 1.o Se autoriza al Presidente de la República para que, en un plazo de siete años, contados desde la aprobación de los reglamentos complementarios de esta ley, invierta hasta la cantidad de noventa y seis mil pesos oro de dieciocho peniques ($ 96.000 oro de 18 peniques) en la formación de médicos sanitarios.

Art. 2.o Bienalmente se enviarán al extranjero dos médicos chilenos, hasta enterar el número de seis, con una pensión anual de ocho mil pesos oro de dieciocho pen'ques ($ 8.000 oro de 18 peniques) cada uno, a fin de que obtengan el diploma de Médicos Higienistas, en una Escuela Superior de Higiéne.

La elección de los candidatos se hará en concursos por la Facultad de Medicina, y las bases de los mismos se establecerán en el reglamento que se dicte al efecto.

Art. 3.o Se celebrará un contrato entre el representante del Fisco y los candidatos en que estos deberán aceptar las obligaciones que se les impongan respecto de sus estudios y de sus trabajos posteriores bajo las órdenes de la Dirección de Sanidad o de la Facultad de Medicina, y aquél se comprometerá, por su parte, a ocupar sus servicios desde el momento del regreso al país, y ya en poder del título de Médico Higienista.

Se garantizará el cumplimiento del contrato anterior por medio de una fianza a satisfacción del Director del Tesoro, que rendirán los candidatos.

Art. 4.o Durante el tiempo de su permanencia en el extranjero, estarán bajo la vigilancia del representante diplomático o consular de Chile.

Art. 5.o A su regreso al país, y en cumplimiento del contrato, el Gobierno los ocupará en la Dirección de Sanidad la cual les señalará los lugares donde deberán prestar sus servicios por el tiempo y en la forma que juzgue necesarios.

Art. 6.o El contrato de servicios se renovará cada cinco años previo informe favorable de la Dirección de Sanidad, y durante este tiempo quedará absolutamente prohibida toda forma de actividad profesional, de modo que se dedique exclusivamente a las tareas que les fije la Dirección.

Art. 7.o Gozarán estos médicos sanitarios de un sueldo inicial de veinte mil pesos ($ 0.000) anuales que se aumentará en cinco mil pesos ($ 5.000) cada quinquenio, hasta llegar a un máximum de cuarenta mil pesos ($ 40.000).

Art. 8.o Los médicos sanitarios tendrán derecho a jubilar en conformidad a las leyes.

Art. 9.o El Presidente de la República dictará los reglamentos necesarios para la aplicación de la presente ley.

Art. 10. Esta ley comenzará a regir desde el 1.o de Enero de 1925.

El señor DURAN (Presidente).—En discusión general el proyecto. Ofrezco la palabra.

El señor ROJAS MERY.—Pido la palabra.

El señor DURAN (Presidente).—Tiene la palabra su señoría. Me permito invitar a la tribuna al honorable diputado por Traiguén.

El señor ROJAS MERY.—Van a ser muy cortas mis observaciones.

Señor Presidente, señores Ds.: realmente este proyecto viene a llenar una necesidad muy sentida de salubridad pública, pero creo que en esta época no es posible hacer así no más grandes desembolsos, y este proyecto importa 96 mil pesos oro de 18d

El Erario está bastante escaso; se acaban de dictar leyes por esta C., sancionadas también por la actual mayoría del Senado, que importan un desembolso de millones de pesos, y no es posible que nosotros, los Ds. que desde la próxima semana vamos a formar parte de la nueva mayoría de esta C., y que tenemos la responsabilidad absoluta de los actos del Gobierno, no es posible, digo . . .

El señor EDWARDS MATTE (don Ismael).—Ojalá que en la versión taquigráfica se subrayaran las palabras que acaba de pronunciar S. S.

El señor ROJAS MERY.—Agradezco mucho el "affichage" H. D.

Yo creo que en estas cosas debemos andar parcos, porque no es posible estar dictando leyes así, por simple impresión . . .

Sabido es que es absolutamente necesario formar médicos higienistas. Eso nadie lo discute.

Pero lo que es la parte económica, ésa sí que necesidad de discutirla y tratarla con toda retención, tanto más cuanto que es absolutamente necesario, también, hacer un estudio si se quiere, acerca de a cuánto ascienden los fondos de que dispone el departamento administrativo que va a dirigir este nuevo servicio de médicos higienistas: la Dirección de Sanidad.

Es cierto que la mayor parte de las epidemias en Chile tienen gran incremento, por desgracia, debido a la escasez de fondos, según se ha hecho ya una especie de axioma; pero yo sé bien que por el Código Sanitario esa importante repartición de la Dirección de Sanidad tiene fuentes de entradas, no sé si sean pocas o muchas, pero en todo caso creo que habría conveniencia en tener este dato antes de despachar este proyecto.

Sé que todas las multas que se aplican a virtud del Código Sanitario van a una cuenta —no me hago eco del dato—pero ha llegado a mis oídos que esa cuenta está a nombre personal de un jefe. Más aún: sé que los médicos sanitarios de los distintos puertos de la República son bastante acuciosos para imponer multas a las distintas naves que llegan a esos puertos, multas que ascienden a una cantidad que bien pudiera estimarse como una exacción al comercio marítimo libre.

Algunos médicos sanitarios, según se me asegura, — porque yo no he tenido tiempo para comprobar el dato, — tienen, si no instrucciones, por lo menos intenciones de proceder en el sentido de poner trabas al despacho de los buques, para que así se vea el armador o el capitán en la imperiosa necesidad de pagar lo que los comerciantes, por regla general, llaman en inglés el "over time", trabajo extraordinario, fuera de oficina.

De suerte que yo me permito hacer indicación para que, antes de entrar a la discusión particular de este proyecto, tengamos siquiera aquí entre los antecedentes, un resumen, una comunicación cualquiera de la Dirección de los Servicios Sanitarios, en la cual se indique cuánto ha ingresado a la Dirección, — no diré en todos sino en el último año de su funcionamiento, — por razón de multas u otras causas provenientes de los distintos capítulos que son susceptibles de esta clase de multas, de acuerdo con el Código Sanitario. Es cuanto tenía que decir.

El señor DURAN (Presidente). — Ofrezco la palabra; ofrezco la palabra. Si le parece a la H. C., se daría por aprobado en general el proyecto.

El señor BULNES. — ¿Se votaría la indicación del H. señor Rojas Mery?

El señor DURAN (Presidente). — Esa indicación tendrá cabida en la discusión particular.

El señor ROJAS MERY. — Mi indicación es únicamente para que antes de entrar a la discusión particular obtengamos este dato.

El señor RECABARREN. — Yo desco establecer mi voto en contra, porque siempre estoy viendo la intención de nuestros gobernantes y parlamentarios, de enviar gente fuera del territorio patrio a hacer estudios sobre cualquier cosa. Nuestros gobernantes y parlamentarios no tienen originalidad de ninguna especie. En cuestiones higiénicas, dos médicos cada dos años, para que vayan a buscar la ciencia al extranjero, como si no tuviéramos en Chile una Facultad de Medicina en donde puedan ilustrarse.

El señor DURAN (Presidente). — Quedaría aprobado el proyecto con el voto en contra de S. S.

El señor HERRERA LIRA. — Y el mío también, porque no tengo ninguna fe en esos servicios...

El señor ROJAS MERY. — Entiendo que sin acuerdo unánime no se puede entrar a la discusión particular, y yo me opongo.

El señor HERRERA LIRA. — No debió haberse dictado el Código Sanitario si no había el personal necesario para ponerlo en práctica desde el primer momento. Se dijo que ese Código iba a ser como una panacea que iba a concluir con todas las epidemias en Chile; pero parece que las cosas han ido de mal en peor. Ahora se dice que es necesario enviar a Europa dos o más médicos para que obtengan el título de médicos higienistas, lo que prueba que en Chile no han podido obtener esos conocimientos.

Por este motivo, le voy a dar mi voto en contra al proyecto.

El señor DURAN (Presidente). — Se ha tomado nota del voto en contra de S. S.

El señor EDWARDS MATTE (don Ismael). —Quiero manifestar que el H. señor Herrera Lira ha sido hasta cierto punto injusto con la Dirección de Sanidad.

En realidad, creo que el hecho de que haya sido la propia Dirección de Sanidad la que haya propuesto el envío de estos médicos higienistas a Europa, es una prueba de que ella reconoce que sus resultados son ineficaces, y que es necesario el envío de esos médicos para que se preparen de nuevo. Este es el mejor argumento para justificar la aprobación de este proyecto.

El señor DURAN (Presidente). — Queda aprobado en general el proyecto con los votos en contra de dos Srs. Ds.

5.—AERONAVEGACION COMERCIAL.

El señor PRO - SECRETARIO. — Está anunciado también en la tabla de fácil despacho el proyecto que autoriza a don Luis Testart para establecer una línea de aeronavegación entre Iquique y Concepción y las ciudades intermedias que se determinarán...

El señor CORREA BRAVO. — Ese proyecto es de largo aliento y sería mejor retirarlo de la tabla de fácil despacho.

El señor DURAN (Presidente). — Si le parece a la C., antes de tratar del proyecto que acaba de anunciar el señor secretario, podríamos entrar a la discusión particular del proyecto sobre formación de médicos sanitarios...

El señor CORREA BRAVO. — No, señor. Primero hay que retirar el proyecto que he indicado, de la tabla de fácil despacho.

El señor DURAN (Presidente).— Quedará retirado de la tabla.

6.— FORMACION DEL CUERPO DE MEDICOS HIGIENISTAS

El señor CORREA BRAVO.— Este proyecto sobre formación de médicos sanitarios, francamente, es muy justificado; pero para los que no lo conocemos es un poco difícil entrar a la discusión particular.

El señor DURAN (Presidente).— Entonces, dejaríamos la discusión particular para una próxima sesión y se enviará una comunicación a la Dirección de Sanidad para que remita los documentos solicitados por el H. D. por Traiguén.

El señor RUIZ.— ¿Cuáles son esos datos?

El señor CORREA BRAVO.— De manera que este proyecto de los médicos sanitarios lo dejaríamos para otra sesión...

El señor DURAN (Presidente).— Para otra sesión.

7.— CAJA DE CREDITO PRENDARIO

El señor CLARO SALAS.— ¿Por qué no solicita S. S. el asentimiento de la C., para tratar sobre tabla el proyecto que modifica la ley de Caja de Crédito Prendario?

El señor CORREA BRAVO.— Ese proyecto valdría la pena tratarlo.

El señor DURAN (Presidente).— Si le parece a la H. C., se procedería en la forma que ha indicado el H. D. por La Ligua.

Varios señores DIPUTADOS.— No, señor.

El señor MEDINA.— Si me permite el señor Presidente...

El señor DURAN (Presidente).— Hay oposición.

8.— AERONAVEGACION COMERCIAL

El señor MEDINA.— Yo iba a decir, señor Pte., que si se tiene el deseo de tratar ese proyecto, podría tratarse en la orden del día, pero no sobre tabla en este momento. En la tabla de fácil despacho que se leyó hace un momento, figura en tercer lugar el proyecto sobre aeronavegación comercial, que es de mucho interés, pues significa un progreso evidente para el país.

Yo haría indicación, si fuese necesario, para que se tratara desde luego ese proyecto.

El señor ROJAS MERY.— El Comité Liberal Democrático Allancista pidió el retiro de ese proyecto.

El señor MEDINA.— ¡Ah! No lo sabía...

El señor RUIZ.— Desearía saber si está en estado de ser tratado el proyecto sobre ferrocarril de Quino a Galvarino, que fué a comisión.

El señor DURAN (Presidente).— Respecto de la petición formulada por el H. señor Medina, debo hacer presente a S. S., que se ha solicitado por el H. señor Correa Bravo el retiro de ese proyecto de la tabla de fácil despacho.

El señor MEDINA.— No lo sabía... Pero eso no quita que yo deje formulada indicación para que lo tratemos después.

El señor DURAN (Presidente).— En la hora de los incidentes se podrá poner en discusión la indicación de S. S.

9.— FERROCARRIL DE QUINO A GALVARINO

El señor DURAN (Presidente).— Respecto al proyecto de Ferrocarril de Quino a Galvarino, puedo decir al señor Ruiz que en sesión anterior se acordó por la C., el reenvío de este proyecto a Comisión por ocho días.

El señor RUIZ.— Y tratarlo en seguida con o sin informe.

El señor DURAN (Presidente).— La Comisión de Obras Públicas trató de este asunto en su sesión de hoy y acordó informar a la C., sobre la conveniencia de la construcción de este ferrocarril, y así iba a hacerlo; pero el contra proyecto del H. señor Pouchucq, se refiere a la forma de financiarlo, y esa materia no corresponde a la Comisión de Obras Públicas, sino a la de Hacienda. De modo que podría acordarse por la C., el envío de este proyecto a la Comisión de Hacienda para su financiamiento, si así lo estima conveniente.

El señor ROJAS MERY.— Podría enviarse a la Comisión de Hacienda por cinco días.

El señor RUIZ.— Yo no me opongo a que se envíe el proyecto a la Comisión de Hacienda, pero es bueno dejar establecido que el financiamiento de un proyecto de ley no es un requisito exigido por la ley, ni por nuestro Reglamento. Cuando se indica en un proyecto el modo de financiarlo, sólo se hace para facilitar la realización del proyecto mismo. Sin embargo, como el medio que se propone allana dificultades, yo no me opongo a que sea informado por la Comisión de Hacienda respecto a su financiamiento.

El señor DURAN (Presidente).— Si a la H. C., le parece, se acordaría el envío del proyecto sobre ferrocarril de Quino a Galvarino a la Comisión de Hacienda. Acordado.

El señor HERRERA LIRA.— Hay que advertir al H. señor Ruiz que el propio autor del contra proyecto fué quien pidió que pasara a Comisión por ocho días, a fin de armonizar los artículos...

El señor RUIZ.— Ya pasó...

El señor HERRERA LIRA.— Pero no a la Comisión de Hacienda, y la Comisión de Obras Públicas no podía financiarlo. Hay que tomar en consideración esa circunstancia.

10.—JUBILACION DEL PROFESORADO

El señor PRO-SECRETARIO — Viene a continuación el proyecto sobre jubilación del Profesorado y modificación de parte de la ley de instrucción secundaria y superior.

Este proyecto está aprobado en general.

Dice su parte dispositiva:

"Artículo 1.o Se hacen extensivos los efectos del artículo 2.o, inciso 1.o y artículo 3 o de la ley de 11 de Enero de 1900, a los profesores y rectores de las demás ramas de la enseñanza pública.

Art. 2.o Esta ley empezará a regir el 1.o de Enero de 1921".

El señor DURAN (Presidente).—En discusión el artículo 1.o

El señor ROJAS MERY.—Todavía no tenemos a la mano el impreso.

El señor PRO-SECRETARIO.—Se está repartiendo el proyecto.

El señor ROJAS MERY.—Pido la palabra.

El señor DURAN (Presidente).—Tiene la palabra S. S.

Si las observaciones que va a formular S. S. fueran de alguna extensión, le agradecería que pasara a la tribuna.

El señor ROJAS MERY.—Van a ser muy cortas, señor Presidente, las observaciones que voy a hacer.

Desearía, ante todo, que alguno de los miembros de la Comisión informante me dijera si en este proyecto quedan también incluídos todos los demás empleados de la instrucción pública, que no están precisamente en la categoría de profesores.

Hay, por ejemplo, inspectores que tienen un trabajo verdaderamente matador; hay vicerectores y visitadores de Liceos que, por regla general, son viejos y buenos educadores, y a quienes no les alcanzan los beneficios de esta ley, acordados sólo para los profesores.

Yo rogaría a alguno de los miembros de la Comisión informante... Pero noto que no se encuentra presente ninguno de los informantes... No; está presente aquí el único sobreviviente, mi distinguido colega el H. señor O'Ryan...

El señor EDWARDS MATTE (don Ismael). —Que está agonizante...

El señor O'RYAN.—Soy cadáver ya...

El señor ROJAS MERY.—Desearía saber esto, porque si en realidad no están incluídos en la ley estos servidores de la instrucción pública, yo haría indicación para incluirlos también.

El señor RUIZ.—La verdad es que sería conveniente ver también las leyes a que se refiere el mismo artículo.

Yo creo que sería justo, en principio general, que la jubilación de los maestros fuese a los 30 años, y esto por muchas consideraciones, y entre éstas, no sólo por el desgaste cerebral, sino porque se mecanizan un poco en la enseñanza y conviene la renovación.

Este proyecto es muy antiguo, data del año 19, y puede que el que ahora se presenta no esté en perfecto acuerdo con las circunstancias actuales.

El señor CORREA BRAVO.—¿Está en discusión general y particular el proyecto?

El señor DURAN (Presidente).—Fué aprobado en general el 24 de Julio del año 23, y ahora está en discusión particular.

El señor ROJAS MERY.—Luego, se puede pedir segunda discusión para este artículo.

El señor DURAN (Presidente). — Quedará para segunda discusión. Ofrezco la palabra en la primera discusión. Ofrezco la palabra. Terminada la primera discusión.

El señor HERRERA LIRA. — Se podría pedir que se acompañaran los antecedentes...

El señor PRO-SECRETARIO. — "Artículo 2.o Esta ley comenzará a regir el 1.o de Enero de 1921".

El señor ROJAS MERY.—Se ha sentado a firme el principio que se tuvo en vista cuando se aprobó el aumento de sueldos a los funcionarios del Poder Judicial. Aquí se dice que la ley comenzará a regir desde el año 21...

El señor HERRERA LIRA.—El informe es del año 19...

El señor EDWARDS MATTE (don Ismael). —Yo hago indicación para que diga 25, en lugar de 21.

El señor DURAN (Presidente). — En su oportunidad, se tomará en cuenta la indicación de S. S.

El señor ROJAS MERY. — Como ha quedado para segunda discusión el artículo 1.o, lo lógico sería que también quedara para segunda discusión el artículo 2.o.

El señor DURAN (Presidente). — Ofrezco la palabra sobre el artículo 2.o. Ofrezco la palabra. Terminada la primera discusión. Quedará para segunda discusión.

II — CONSTRUCCION DE PUENTES

El señor PRO-SECRETARIO. — Viene a continuación el proyecto sobre construcción de puentes.

El señor MENCHACA. — De puentes y calzadas.

El señor PRO-SECRETARIO. — Están aprobados los artículos 1.o, 2.o y 3.o, y en segunda discusión los artículos 4.o y 5.o.

El artículo 4.o dice:

El señor BULNES. — Nada de eso está en el boletín que se nos ha repartido, señor Presidente.

El señor PRO-SECRETARIO. — En el boletín 2886.

El señor TIZZONI. — El boletín que se nos ha entregado es el número 2822.

El señor PRO-SECRETARIO. — Es el boletín N.o 2886, que contiene el informe de la Comisión de Hacienda que esta H. C. acordó tomar como base de discusión, de preferencia al anterior informe de la Comisión de Obras Públicas.

El artículo 4.o dice:

Para atender a los gastos que exija la construcción de las obras que se autoriza ejecutar por la presente ley, establécense los siguientes impuestos:

a) Derecho adicional de internación de $ 0.06 moneda corriente, por litro de bencina y demás esencias para motores;

b) Patente adicional de vehículos:

I) Vehículos para el transporte de pasajeros

a) De dos ruedas con tracción animal. .	$ 40
b) De dos ruedas arrastradas por dos animales.	30
c) Automóviles.	50
d) Motocicios.	5
e) Bicicletas.	3

55) Vehículos para el transporte de carga

a) De dos ruedas arrastrados por una yunta de bueyes.	$ 25
b) De dos ruedas arrastradas por otros o más yuntas de bueyes.	35
c) De dos ruedas arrastradas por otros animales.	20
d) De cuatro ruedas con tracción animal	15
e) Automóviles.	20

C) Derecho de transferencia de animales en las ferias o en remates a razón de medio por ciento del valor de transacción".

Sobre este artículo hay varias indicaciones.

El señor CORREA BRAVO. — ¿En qué artículo estamos?

El señor PRO-SECRETARIO. — En el artículo 4.o del informe de la Comisión de Hacienda.

El señor CORREA BRAVO. — ¿Pero, el artículo 1.o está aprobado?

El señor PRO-SECRETARIO. — Están aprobados los artículos 1.o, 2.o y 3.o, y en segunda discusión los artículos 4.o y 5.o.

El señor CORREA BRAVO. — Yo querría, señor Presidente, si fuera posible, que S. S. solicitara el asentimiento de la H. C. para reabrir el debate sobre el artículo 1.o, en cuanto se relaciona con la provincia de Llanquihue.

Sobre este artículo tendría que hacer brevísimas observaciones.

El señor DURAN (Presidente). — Solicito el acuerdo de la H. C. para reabrir el debate sobre el artículo 1.o. Acordado.

El señor CORREA BRAVO. — En "Provincia de Llanquihue", "Nombres de Puentes", dice: "Chamisa, en Puerto Montt, Quinquilca, Los Lagos y Panguipulli", etc.. Pero debe decir, que esta estación de Los Lagos es una de las comunas del departamento de Villarrica. El límite de la provincia de Osorno pasa por el río Pilmaiquen, en la provincia de Llanquihue. De manera que habría que sacarlo de ahí y ubicarlo en otra parte.

El señor TIZZONI.—Pero esto ha sido hecho por la Dirección de Obras Públicas . . .

El señor DURAN (Presidente).—Por la Comisión de Hacienda, H. D.

El señor TIZZONI.—En conformidad a un plano de la Dirección General del ramo.

El señor DURAN (Presidente).—Pero la ubicación está mala. H. D. Se ha ubicado el puente "Quinquilca, Los Lagos a Panguipulli" en Llanquihue; y corresponde a la provincia de Valdivia.

Si a la C. le parece . . .

El señor CORREA BRAVO.—En seguida, señor Presidente, en este acápite de Llanquihue figura un puente sobre el Chamiso, que ya está construído. Y en cuanto al del Rahue, habría que poner "puente de San Pedro sobre el Río Rahue", porque el río Rahue tiene una extensión muy dilatada. El que se necesita reconstruir es el de San Pedro, que está a la salida de Osorno, sobre el Rahue. Habría que poner entonces "Puente de San Pedro sobre el Rahue, en Osorno". El que hace falta es el de San Pedro, Osorno".

El señor DURAN (Presidente).—De manera que habría que decir "puente San Pedro, sobre el Rahue en Osorno". Si a la H. C. le parece, se haría la rectificación insinuada por el H. D. por Osorno. Acordado.

El señor RUIZ.—Parece que había que suprimir en Bio Bio un puente sobre el río Diuio, porque según me informan se está construyendo ahí un puente particular en muy buenas condiciones, el cual puente queda dentro de la propiedad de un respetable vecino de esa provincia. De manera que no habría para qué consultar la construcción de este puente.

El señor DURAN (Presidente).—¿A qué río se refiere S. S?

El señor RUIZ.—Al río Diuio, en Bio Bio.

El señor DURAN (Presidente).—Si a la H. C. le parece . . .

El señor BULNES.—¿Se trata de suprimir alguna de las obras?

El señor DURAN (Presidente).—Acaba de manifestar el H. señor Ruiz que se está construyendo ya por un particular un puente sobre el río Diuio, Angeles o Laja, en la provincia de Bio Bio, de manera que no habría objeto en dar esta autorización al Fisco.

El señor GUTIERREZ.—Permítame, señor Presidente, una palabra. Ocurre a este respecto que el Gobierno tiene algunos compromisos en las provincias con algunos contratistas, los que adquieren el llamado derecho de peaje.

Yo creo que la ley debe suprimir esto, por que constituye un gravamen considerable y constante para los vecinos.

Este derecho de peaje es una especulación que debe cesar.

Si bien es verdad que el estado de la Hacienda pública no ha permitido al Fisco hacer estos puentes y ha debido entregarlos a dichos contratistas, es indudable que ya debemos pensar en tomar medidas para librar a los vecinos de esta expoliación, de esta verdadera exacción. Yo soy partidario de que se consulten partidas en el presupuesto para adquirir esos puentes y terminar con ese beneficio que se da a los contratistas que, en cambio de invertir sus capitales, siguen explotando las obras por cinco, seis o siete años, hasta que pasan a poder del Fisco. Sin embargo, durante todo este tiempo los vecinos han sido tributarios de los contratistas.

En la provincia de Cautín, por ejemplo, hay dos puentes de esta naturaleza: uno en Lautaro, frente a este pueblo, sobre el Cautín, y otro en Dalmahue frente a Imperial . . .

El señor ROJAS MERY.—Si me permite S. S., entre los puentes de Malleco hay una repetición. Se dice al principio "Relhue, Sauces a Choque Choque" y al final "Raihue, Sauces a Choque a Choque" . . .

El señor DURAN (Presidente).—Resolvamos primero lo relativo al puente a que se ha referido el H. señor Ruiz.

El señor RUIZ.—Yo no insisto; insinúo el hecho a la C. solamente para que resuelva.

El señor DURAN (Presidente).—Me parece que con los fondos que la ley concede para este fin, es decir, para construir estos puentes que ya están construídos, se podrían expropiar estos puentes, es decir, los que se encuentren en buenas condiciones y hayan sido construídos con autorización del Gobierno, por contratistas particulares. En esa forma tendría cabida la presente ley.

El señor TIZZONI.—Esto no es materia del artículo primero.

El señor ROJAS MERY.—Ha terminado la tabla de fácil despacho.

El señor GUTIERREZ.—¿Y qué se hará con los puentes que figuran en el presupuesto y han sido ya contratados?

El señor EDWARDS MATTE (don Ismael). —El proyecto es una mera autorización al Ejecutivo, de manera que por más falto de seso que fuera el Gobierno, no habría de incurrir en un error, en una redundancia de esta naturaleza . . .

El señor DURAN (Presidente).—Ha terminado la hora de la tabla de fácil despacho.

12.—INDICACIONES

El señor DURAN (Presidente).—Entrando a la hora de los incidentes se van a leer las indicaciones.

El señor PRO-SECRETARIO.—Indicación del señor Ministro de Guerra y Marina para que la C. acuerde tratar sobre tabla el proyecto que aumenta los sueldos del Ejército y de la Armada.

El señor RUIZ.—¿De qué proyecto?

El señor PRO-SECRETARIO.—Es una indicación del señor Ministro de Marina para que se trate sobre tabla el proyecto que aumenta los sueldos al personal del Ejército y Armada.

El señor NAVARRETE.—Ya que se ha leído una indicación del señor Ministro de Marina, yo me permito rogar a S. S. que se sirva apoyar una petición que he hecho a la C. con el fin de que se aumente el ítem del presupuesto destinado al pago de los obreros a jornal del dique de Talcahuano, de 700,000 a 1.500,000 pesos para aumentar los salarios de que gozan dichos obreros, que vienen reclamando desde hace mucho tiempo un aumento de sus estipendios.

El señor DURAN (Presidente).—La indicación que formula S .S. sería procedente en el momento en que se discutan los Presupuestos.

El señor NAVARRETE.—He tratado privadamente esta asunto con el señor M. de Marina y S. S. me ha dicho que no tiene inconveniente para que la C. lo discuta conjuntamente con esta indicación de que se está tratando. De manera que la petición que estoy formulando la elevo a la categoría de indicación para que se aumente el ítem a que me he referido a 1.500,000 pesos con el objeto de elevar los salarios de los obreros a jornal del dique de Talcahuano.

El señor DURAN (Presidente).—Insisto en que la indicación de S. S. no es procedente; S. S. debe formularla en el momento en que se trate del presupuesto respectivo; en otra forma el trabajo de la C. se desorganiza totalmente.

El señor NAVARRETE.—Lo que quería es que se discutieran conjuntamente estas dos ideas.

13. PREFERENCIA.—AUMENTO DE SUELDOS AL EJERCITO.—PETICION DE SEGUNDA DISCUSION

El señor GUMUCIO.—El Comité Conservador pide segunda discusión para la indicación del señor Ministro de la Guerra por ser del actual Ministerio. Después se dará toda clase de facilidades por tratarse de un proyecto que se refiere al Ejército.

El señor DURAN (Presidente).—No hay acuerdo para tratar el proyecto a que se ha referido el señor Ministro de la Guerra.

El señor RECABARREN.—Es una demostración de hostilidad.

14. GUIAS DE LIBRE TRANSITO

El señor PRO-SECRETARIO.—Indicación de varios señores Ds. para que se trate sobre tabla y se voten las modificaciones introducidas por el Senado en el proyecto sobre guías de libre tránsito.

El señor DURAN (Presidente).—Si le parece a la H. C. podría entrarse a discutir sobre tabla el proyecto a que se refiere la indicación de que se acaba de dar cuenta.

El señor RUIZ.—¿De qué proyecto se trata, señor Pte.?

El señor PRO-SECRETARIO.—Del proyecto sobre guías de libre tránsito.

El señor RUIZ.—Sería muy conveniente tratar este proyecto. Entiendo que está en su tercer trámite constitucional.

El señor DURAN (Presidente).—Está en su último trámite.

El señor RUIZ.—Tiene preferencia entonces, según el Reglamento.

El señor RECABARREN.—Podría tratarse en la orden del día.

El señor DURAN (Presidente).—Podría tratarse entonces sobre tabla en el comienzo de la orden del día.

El señor TIZZONI.—¿Qué hay en la orden del día?

El señor SECRETARIO.—El proyecto sobre contrato del trabajo.

El señor TIZZONI.—¿Por qué no tratamos sobre tabla este proyecto en la hora de los incidentes?

El señor RECABARREN.—La orden del día no es más que una ilusión.

El señor TIZZONI.—Está en ella el contrato del trabajo.

El señor RECABARREN.—Eso no es más que una pura ilusión; una pura música celestial.

El señor DURAN (Presidente).—Acordado.

AERONAVEGACION COMERCIAL

El señor LABARCA.—Pido la palabra.

El señor DURAN (Presidente).—Se va a continuar la lectura de las indicaciones. En seguida concederé la palabra a S. S.

El señor SECRETARIO.—Para que la Cámara acuerde tratar sobre tabla el proyecto sobre aeronavegación comercial.

El señor DURAN (Presidente).—Si le parece a la H. C., se trataría sobre tabla el proyecto a que se refiere la indicación que acaba de leerse.

El señor RECABARREN.—En la orden del día también, señor Pte.

El señor DURAN (Presidente).—Acordado.

El señor RECABARREN.—Yo me opongo a que se trate en la hora de los incidentes.

El señor ROJAS MERY.—El señor Correa Bravo también se había opuesto a que se tratara en la hora de los incidentes.

El señor DURAN (Presidente).—Hay oposición.

14. TABLA ORDINARIA.— PREFERENCIAS

El señor PRO-SECRETARIO.—Quedó pendiente la votación de una indicación del señor Ministro de la Guerra para que se asignen los primeros lugares de la tabla ordinaria los siguientes proyectos:

1.o—Aumento de sueldos del Ejército.

2.o—Reparaciones en la Fábrica de Cartuchos y construcción de polvorines.

3.o—Creación de una plaza de Vice-Almirante de la Armada.

El señor DURAN (Presidente).—Se votará al final de la primera hora.

El señor ROJAS MERY.—El H. Silva Campo y el que habla, habían hecho indicación para darle preferencia al proyecto que modifica la Ley de Ascensos del Ejército y de la Marina. A) efecto había yo pedido, y reitero esta petición ahora, que se dividiera la votación de la indicación del señor M. de Guerra y Marina...

El señor DURAN (Presidente).—La indicación a que se refiere S. S. se votará al final de la primera hora.

El señor ROJAS MERY.—Por eso mismo dejo formulada indicación para que se divida la votación en su oportunidad.

LICORES Y CIGARRILLOS FINOS
PIDA EN TODAS PARTES
Whisky Dewar's "White Label"
Cognac "Le Gran Marque", de Camus Freres
Gin Coate's "Original Plymouth Gin"
Gin Young's "Old Harry"
Champagne "Bollinger"
Gin Nacional Laplace's "J. L."
CIGARRILLOS
ABDULLA
VIRGINIA N.° 75. —:— EGIPCIOS N.° 16. —:— TURCOS.
IMPORTADORES
GIBBS & Co.—CATEDRAL N.° 1037.

MAÑANA EMPIEZA LA LIQUIDACION

DE LAS EXISTENCIAS DE LA

IMPORTACION NORTEAMERICANA

P. BEZANILLA Y CIA. (EN LIQUIDACION)

MONEDA 830

HAY DORMITORIOS, COMEDORES, SALONES, HALL, ESCRITORIOS, ALFOMBRAS, CATRES AMERICANOS, GENEROS PARA MUEBLES DE TODOS ESTILOS

Y TAPICERIA EN GENERAL

CON EL CINCUENTA POR CIENTO DE REBAJA

POR CONCLUSION DEL NEGOCIO

SE ARRIENDA EL LOCAL

15.—MODIFICACION DE LA TABLA ORDINARIA. — SITUACION REGLAMENTARIA DE UNA INDICACION

El señor DURAN (Presidente).—Entrando a la hora de los incidentes, está inscrito en primer lugar el señor Recabarren.

El señor CORREA BRAVO. — Permítame antes una palabra, señor Presidente, para regularizar el debate.

¿La indicación del H. señor Ministro de Guerra que acaba de leer el señor Secretario, está en segunda discusión o está pendiente?

El señor PRO-SECRETARIO.—Está pendiente su votación.

El señor CORREA BRAVO. — ¿Está pendiente?

El señor PRO-SECRETARIO. — Su votación...

El señor CORREA BRAVO.—¿De manera que se agotó el debate?

El señor SECRETARIO.—Esa indicación se formuló en la primera hora de la sesión anterior, y en el momento de entrar a votación la C. quedó sin número.

El señor CORREA BRAVO. — De manera que no está en votación sino en discusión...

El señor SECRETARIO. — Está pendiente su votación, porque en el momento de entrarse a votar las indicaciones en la sesión anterior, no hubo número.

El señor ROJAS MERY.—Por eso mismo, si no se entró a votar las indicaciones en la sesión anterior, ésta quedó en discusión.

El señor CORREA BRAVO.—Lo que estaba pendiente al levantarse la sesión anterior era el acuerdo para prorrogar la primera hora...

El señor TIZZONI. — Tiene toda la razón S. S.

El señor ROJAS MERY.—Entonces no se había entrado a votar las indicaciones...

El señor CORREA BRAVO.—De manera que lo que corresponde es poner esa indicación en discusión; no en votación.

El señor DURAN (Presidente).—En la sesión a que se refiere S. S. se dió por terminada la primera hora, y luego se pidió que se prorrogara, acuerdo que no se pudo tomar por no haber número en la Sala. Se llamó entonces el tiempo reglamentario, y, como no se reunió quorum, se levantó la sesión.

El señor CORREA BRAVO.—Entonces la prórroga se pidió después de terminada la primera hora; porque prorrogar un plazo significa que continúa viviendo o subsistiendo, por lo que después que fenece, no se puede prorrogar.

El señor ROJAS MERY.—Y, por lo demás, el señor Presidente declaró terminada la primera hora, si mal no recuerdo, sin fijarse que el H. señor Recabarren había pedido que se prorrogara.

El señor CORREA BRAVO.—Lo que corresponde—con perdón del señor Presidente—es poner en discusión la indicación del H. señor Ministro de Guerra, que no se pudo poner en discusión en la última sesión.

El señor DURAN (Presidente). — La Mesa dió por terminados los incidentes, en la sesión anterior, transcurrido el tiempo reglamentario y para prorrogarla, a petición de un señor D., tuvo que solicitar, de acuerdo con el Reglamento, el asentimiento unánime de la C.

El señor CORREA BRAVO.—¿Qué dice la indicación del señor Ministro? Leyendo esa indicación podría aclararse la cuestión.

El señor PRO-SECRETARIO. — Es para que se asignen los primeros lugares de la tabla ordinaria a los siguientes proyectos: aumento de sueldos al Ejército, reparaciones en la Fábrica de Cartuchos y construcción de polvorines y creación de una plaza de Vicealmirante en la Armada.

El señor CORREA BRAVO.—¿Esta indicación fué formulada cuando no había número en la Sala?

El señor PRO-SECRETARIO.—Fué formulada al comenzar la sesión.

El señor SECRETARIO.—Al comenzar la hora de los incidentes.

El señor CORREA BRAVO.—¿Y no alcanzó a votarse?

El señor PRO-SECRETARIO.—No alcanzó a votarse.

El señor CORREA BRAVO.—En realidad, viene a quedar en condiciones de ser discutida en la sesión de hoy.

Yo ruego al señor Presidente que la ponga en discusión.

El señor EDWARDS MATTE (don Ismael). —Pero siendo del señor Ministro de la Guerra, entiendo que la indicación no necesitará discutirse.

El señor CORREA BRAVO.—Precisamente para facilitar la tarea, ruego al señor Presidente que se sirva ponerla en discusión.

El señor DURAN (Presidente).—La verdad del caso, H. D., es que respecto de esta indicación no cabe discusión. Digo esto sin perjuicio de que, si S. S. lo desea, solicite el asentimiento de la C. para que se abra discusión sobre ella.

El señor CRUZ.—No hay acuerdo.

El señor DURAN (Presidente). — No hay acuerdo.

El señor GUMUCIO.—¿A qué hora se levantó la sesión? ¿Qué dice el acta?

El señor SECRETARIO.—Voy a mandarla buscar.

La sesión se levantó, según mis recuerdos, como a las seis cuarenta de la tarde, y la primera hora terminó a las seis y media.

16.—CAJA DE CREDITO PRENDARIO

El señor DURAN (Presidente). — Tiene la palabra el H. señor Labarca, que la había solicitado.

El señor LABARCA.—Deseaba decir sólo una palabra. Era para rogar a la C. que quisiera tratar sobre tabla el informe de la Comisión de Legislación Social sobre el proyecto que modifica la ley que creó la Caja de Crédito Prendario y que autoriza a esta institución para hacer préstamos hasta por cinco mil pesos.

El señor DURAN (Presidente).—Si le parece a la H. C., se tratará sobre tabla el proyecto a que se ha referido el H. señor Labarca.

El señor RECABARREN.—Yo soy enemigo de los préstamos.

El señor DURAN (Presidente). — No hay acuerdo. 17.—SERVICIOS DE LA MARINA

El señor DURAN (Presidente).—En la hora de los incidentes, corresponde usar de la palabra al H. señor Recabarren, que está inscrito en primer lugar.

El señor O'RYAN.—Permítame, señor Presidente, con la venia de mi H. colega...

El señor DURAN (Presidente).—Con la venia de la C. y del H. señor Recabarren, puede usar de la palabra S. S.

El señor NAVARRETE. — Yo le ruego a S. S. que sea breve, porque yo también deseo ocupar la atención de la C. por cinco minutos.

El señor O'RYAN.—Señor Presidente, H. C.: Yo estoy seguro de que la mayoría de los Hs. Ds. se habrán impuesto de algunos artículos aparecidos últimamente en la prensa de la capital y en la de Valparaíso y que se relacionan con la interpelación que el D. que habla formuló hace pocos días al señor Ministro de Marina.

Señor: algunos distinguidos miembros de la Marina chilena que aparecen vinculados a los documentos que tuve a bien leer en esta H. C., se han creído con derecho no ya a emitir opiniones sobre las que emitió este parlamentario en esta Sala, sino que a calificar sus intenciones y a lanzar lodo sobre su reputación.

Yo digo, H. C., puede ser todo lo modesta que SS. SS quieran la persona del que habla; pero considero que no hay derecho para que nadie, especialmente aquéllos que se han sentido heridos por las opiniones que ha lanzado este parlamentario, pueda calificar torcidamente sus opiniones, ni mucho menos lanzar ofensas graves contra la honorabilidad del que tuvo la fuerza de voluntad suficiente para venir a develar en esta C. lo que creyó que era grave para los intereses de la defensa nacional.

Primero saltó a la palestra periodística el secretario de la Dirección General de la Armada, el que aparece más vinculado a todos estos enredos de la Marina, el más íntimamente ligado a las actividades del Adicto Naval argentino.

Yo digo ¿por qué estos señores se han aprovechado de la situación que la C. les creó con no haber autorizado el nombramiento de la Comisión que el D. interpelante pidió para que se hiciera luz en este batiburrillo asunto? Despues del acuerdo de la C. se han sentido soberbios, con bríos, no para defenderse de los supuestos ataques, sino para ofender al D. interpelante.

Así se expresa el corresponsal en Valparaíso de "El Diario Ilustrado" de Santiago:

"—Después de todo—nos dice el Comandante Reyes—no es necesario replicar a los efectos que el señor O'Ryan ha creído producir en la opinión pública quien ha contestado en una forma que me honra. Igual cosa ha pasado en la Cámara de Diputados; sólo dos votos se interesan en la descabellada interpelación que fué contestada en mi favor por el total de los diputados de dicha Cámara.

—Por otra parte—continúa el Comandante Reyes—sigo desempeñando la secretaría general de la Armada, puesto de alta confianza del señor Director General y de la Armada Nacional, que con este hecho me han renovado su confianza".

Yo digo, en contestación a estas palabras, que si la H. C. hubiera aceptado el voto que yo propuse, que si el Gobierno se hubiera anticipado a nombrar una Comisión investigadora, el señor secretario de la Dirección General de nuestra Armada no estaría ocupando el puesto que hoy desempeña; por desgracia nuestra, no fué así...

Yo solicité que la H. C. comprobara con una comisión la efectividad de los cargos que aquí se formularon contra algunas autoridades navales; yo ofrecí probar cómo era verdad que se habían violado secretos de nuestra defensa nacional; pero nadie, absolutamente nadie—salvo cuatro compañeros del Partido Demócrata que tienen un asiento en esta H. C., quiso que se hiciera luz en este incidente.

Todavía más; antes que el señor Ministro de Guerra y Marina viniera a esta H. C. a contestar las observaciones del D. interpelante, se vió en la prensa un reportaje al señor Embajador de la República Argentina, en el que se concretaba a defender al ex-Adicto Naval argentino y a juzgar las opiniones que el D. interpelante vertía en esta C.

Se sentía incómodo, se sentía ofendido el distinguido diplomático argentino de que se hubiera traído a este recinto por un D. las incidencias que había habido entre algunos distinguidos jefes de nuestra Marina y el Adicto Naval, señor Costa Palma.

Se anticipaba el señor Embajador a dar su opinión a este respecto antes que el Gobierno la diera...

¿Y por qué, digo yo, este apresuramiento? ¿Era acaso para decirle al Gobierno: la Argentina piensa de esta manera, y el Ministro respectivo deberá contestar al diputado interpelante, en forma de ceñirse a las opiniones del Embajador argentino? ¿O lo hacía porque tenía poco práctica diplomática?

Y perdóneme el distinguido Embajador, que diga que tal vez por su poca práctica diplomática se anticipó a intervenir en las opiniones que en esta Honorable Cámara vertía un representante de la soberanía nacional.

Y digo, señor Presidente, jamás la diplomacia chilena, jamás nuestra Cancillería ha intervenido en la Argentina cuando distinguidos parlamentarios de aquel país se han expresado en forma despectiva de la política chilena, en el problema de Tacna y Arica.

Hace algunos años, el distinguido senador de la República Argentina, señor Zeballos, emitió opiniones francas y enérgicas en contra de la política chilena en el problema a que me he referido. Hace tres años, el distinguido parlamentario socialista, doctor Palacios, con motivo de algunas incidencias producidas aquí entre chilenos y peruanos, tuvo la valentía suficiente para calificar a Chile como un país que no sabía conducirse con la armonía necesaria en las relaciones con sus vecinos.

Sin embargo, nuestro Gobierno y nuestro Ministro diplomático en Argentina, no se creyeron en ninguna de esas cuestiones, con derecho de intervenir ante el Gobierno argentino para decirle: ¿qué es esto? ¿Por qué opinan en tal forma esos parlamentarios? Esto prueba que nuestro Gobierno y nuestros diplomáticos tienen una alta concepción de los deberes de los parlamentarios, que representan la voluntad popular, la soberanía de la nación y que tienen derecho a opinar como lo estimen conveniente. Por eso, nuestra Cancillería no intervino en ninguna ocasión ante el Gobierno argentino, para pedirle explicaciones por las opiniones vertidas por aquellos parlamentarios.

Quiero también dejar constancia en esta Honorable Cámara, de las palabras que aparecen en un artículo que vió la luz pública el Viernes de la semana próxima pasada, firmado por el capitán de navío don Arturo Acevedo, comandante en jefe del Apostadero Naval de Talcahuano. Este caballero no sé si ha leído mal la versión taquigráfica de nuestras sesiones o si ha sido mal informado. Lo cierto es que se ha expresado en términos despectivos de las observaciones que yo expresara aquí, calificándolas, además, de calumniosas.

Y quiero suplicar al señor Ministro de Marina me diga si recuerda haberme oído aquí una sola frase que pudiera ir a enlodar la dignidad personal de cada uno de los miembros de la Marina que se vieron envueltos en este incidente, y si yo merezco, el calificativo de calumniador, por las expresiones vertidas aquí en la H. C. en la semana pasada. Rogaría a S. S. que se dignara contestar a esta pregunta.

El señor BRIEBA (Ministro de Guerra y Marina). — Cuando S. S. termine, me complaceré en contestar las observaciones de S. S.

El señor EDWARDS MATTE (don Guillermo). — Estimo profundamente desgraciado que S. S. insista en traer al seno de la H. C. algo que va contra las prácticas unánimes de los Parlamentos del mundo entero y que no corresponde a la naturaleza de los debates que deben preocupar a un Parlamento. Estimo que la forma en que S. S. ha planteado el debate de la sesión de hoy no es de ninguna manera aceptable y que es incompatible con las relaciones que las instituciones de un país deben mantener con el Cuerpo Diplomático, y con los representantes de las naciones amigas.

El señor O'RYAN. — Esa será la apreciación de S. S.

El señor RECABARREN. — Si hubiera prevalecido siempre el modo de pensar del honorable D., jamás se habría abierto camino al progreso, porque tampoco se habrían podido romper jamás los moldes establecidos.

El señor O'RYAN. — Lamento estar en desacuerdo con el H. señor Edwards Matte, Guillermo, porque creo que todos los diplomáticos bajan al terreno de la política periodística se exponen, no digo a estos debates de las Cámaras, sino que se exponen todavía más. Por otra parte, yo no he vertido aquí ni una sola opinión que vaya en contra de nuestras relaciones con la República Argentina. Y he declarado en este recinto que no era mi ánimo quebrantar las relaciones de armonía que existen y que deberán seguir existiendo siempre, no diré sólo con la República Argentina, sino con todos los países que nos rodean. No sería yo, por cierto, el llamado a producir un quebrantamiento de las relaciones que mantiene nuestro país con los demás del Continente. Supongo que Ss. Ss. habrán leído el reportaje al adicto argentino señor Costa Palma, publicado en "El Mercurio", del Domingo, y que habrán podido imponerse de que en ese reportaje no está el caballeroso y gentil diplomático que hace poco se ausentara de nuestro país. No parece allí el caballeroso adicto naval argentino, que tantas vinculaciones dejó entre nosotros.

En esas expresiones se ve una segunda persona, porque no puedo pensar en otra forma, dado el tono hasta cierto punto ofensivo, — así diré porque no quiero emplear otro término, — para vindicarse que usa este caballero. ¿Y de qué se vindicaría? ¿Qué cargos hice yo al adicto naval argentino?

Yo hablé muy claro en la C., y dije que si nombraba al adicto naval argentino era porque aparecía vinculado con los documentos que aquí se leyeron y no porque lo creyera un delincuente. Esto en ningún caso.

Y cuando decía yo que el señor Costa Palma había servido perfectamente a su país, lo decía con toda sinceridad: hoy más que nunca repito que ese funcionario ha servido perfecta, espléndidamente a la política de su país. Pero ésto no puede significar que yo pretenda herir susceptibilidades internacionales.

Quiero dejar las cosas en su verdadero lugar, y que el país sepa que todos estos artículos que tiendan a herir la reputación de hombres, de ciudadano y de político del D. que había, son traídos de los cabellos, no tienen fundamento serio. Porque deben respetarse las opiniones que se emiten, cuando se vierten con altura de miras, para que no se pueda decir que el debate se ha arrastrado o que la interpelación ha sido también traída de los cabellos. Yo he probado que esa interpelación tiene una base firme: el Gobierno no ha podido desvirtuar mis cargos y de ello quedará perenne conciencia en la memoria de los chilenos. Y en este punto me refiero especialmente a las acusaciones hechas por dos almirantes, los mejores de nuestra Armada, los señores Gómez Carreño y Fontaine.

Yo sé, H. C., que en la historia de la delincuencia, solamente hubo un hombre que se confesó delincuente, y éste fué Caín. . .

El señor ROJAS MERY. — Pido la palabra, por un momento.

El señor DE LA VEGA (vice-Presidente).—Corresponde usar de la palabra al H. señor Recabarren.

El señor ROJAS MERY. — Con la venia de S. S. . . .

El señor EDWARDS MATTE (don Ismael). —Yo creo que después de las palabras pronunciadas por el H. señor O'Ryan la H. C., espera la respuesta del señor Ministro de la Guerra; supongo que S. S., irá a contestar y a expresar la opinión que el Gobierno tiene acerca de los conceptos vertidos por el H. D., con relación al Excmo. señor Malbrán, Embajador de la República Argentina.

El señor ROTZ.— El señor Malbrán es un digno diplomático que no ha hecho otra cosa que defender a su patria.

El señor EDWARDS MATTE (don Ismael). —Podría prorrogarse la hora para oír la opinión del Gobierno.

El señor DE LA VEGA (Vice-Presidente).— —En este momento no hay número para tomar el acuerdo de prorrogar la hora.

Se va a llamar a los Hs. Ds.

El señor ROJAS MERY.— Lamento que se haya traído al debate un asunto ya fenecido y que se haya tratado en términos poco convenientes la actuación de distinguidos diplomáticos como el Excmo. Embajador señor Malbrán y el Adicto señor Costa Palma.

Ha dicho el señor O'Ryan, refiriéndose al señor Acevedo que quizá no ha entendido bien la versión taquigráfica de la respectiva sesión. Como alguien pudiera creer que esa sesión ha sido adulterada. Quiero hacer presente que las palabras que yo pronuncié en la sesión del 14 del presente no han sido modificadas en lo menor, como algunos han creído.

El señor DE LA VEGA (Vice-Presidente).— Ya hay número.

Solicito el acuerdo de la H. C., para concederle la palabra al señor Ministro de la Guerra, que la había solicitado.

Acordado.

El señor NAVARRETE.— ¿Por qué no se prorroga la hora de los incidentes?

El señor DE LA VEGA (Vice-Presidente).— No hay acuerdo para prorrogar la hora de los incidentes.

Puede usar de la palabra el señor Ministro de la Guerra.

El señor BRIEBA (Ministro de Guerra y Marina).— Lamento profundamente que el H. D. señor O'Ryan haya renovado el ingrato tema que motivó su interpelación anterior, pues, hay una doble causa para no insistir en este asunto como es el haber pronunciado la H. C. su veredicto en la materia y la delicada discreción con que deben tratarse nuestras viejas y honrosas relaciones con el país vecino.

El señor EDWARDS MATTE (don Ismael). —En todo caso, es muy impropio traer a los debates de la C., la persona de un representante diplomático acreditado ante nuestro país.

El señor BRIEBA (Ministro de Guerra y Marina).— No me encontré presente en el comienzo del discurso de S. S., y sólo por referencia reciente me impongo que ha aludido a la representación diplomática argentina en términos poco benévolos, lo que conceptúo absolutamente impropio, como materia parlamentaria, por lo cual cumplo con un deber de manifestar en nombre del Gobierno el alto concepto que merece la representación Diplomática argentina, tanto por sus condiciones de eficiencia como por la dignidad y discreción con que se desempeñó.

El señor O'RYAN.— El señor Ministro no ha sido bien informado. Yo no he pretendido en ningún momento herir el sentimiento nacional argentino.

18.— VOTACIONES

El señor DE LA VEGA (Vice-Presidente).— Se van a votar las indicaciones.

El señor ROJAS MERY.— Pido votación nominal para la indicación del señor Ministro de la Guerra.

El señor DE LA VEGA (Vice-Presidente).— No hay número.

Se va a llamar.

Después de un momento.

El señor DE LA VEGA (Vice-Presidente).— Ya hay número.

Se van a votar las indicaciones.

El señor PRO-SECRETARIO.— Indicación de los señores Rojas Mery y Silva Campo para que se asigne el primer lugar de la tabla de las sesiones ordinarias al proyecto de ley de Ascensos del Ejército y de la Armada.

El señor DE LA VEGA (Vice-Presidente).— En votación.

El señor EDWARDS MATTE (don Ismael). —Para modificar la tabla de la sesión actual, se necesita la unanimidad... o los dos tercios.

El señor TIZZONI.— ¿Para qué es la indicación, señor Pte.?

El señor SECRETARIO.— Para que se asigne el primer lugar de la tabla de las sesiones ordinarias al proyecto de ley de Ascensos del Ejército y de la Armada.

El señor TIZZONI.— El primer lugar de la tabla está acordado, por asentimiento unánime, al proyecto sobre guías de libre tránsito.

El señor TIZZONI. — Esa indicación es improcedente; más vale que S. S. la retirara, y la reitera en el próximo período.

Yo pregunto, al señor Presidente, ¿no se acordó, hace un momento, tratar en primer lugar en la orden del día el proyecto sobre Guías de Libre Tránsito? ¿Cómo es posible entonces entrar a votar ahora una indicación para darle el mismo lugar a otro proyecto?

El señor EDWARDS MATTE (don Ismael). —¿Por qué se va tomar votación nominal? ¿Es comité el señor Rojas Mery?

El señor CORREA BRAVO.—Yo había autorizado a mi colega para pedirla por mí.

El señor EDWARDS MATTE (don Ismael). —Yo hago presente esta situación para que siquiera se cumpla el Reglamento en apariencias. El Reglamento establece que sólo los comités pueden pedir votación nominal, y a menos que yo no sepa, el señor Rojas Mery no es comité.

El señor TIZZONI.—A mi juicio, esta indicación requiere la unanimidad.

El señor CORREA BRAVO.—Sólo los dos tercios.

El señor SECRETARIO.—La indicación fué para tratar sobre tabla el proyecto de Guías de Libre Tránsito, y como no hubo acuerdo para tratarlo en esta forma, se acordó tratarlo en primer lugar en la orden del día, y para cambiar la orden del día, y para cambiar la orden del día la orden del día, no se requiere la unanimidad sino los dos tercios.

El señor TIZZONI.—Es bien curiosa esta actitud de la C. que hace un momento acuerda una cosa y después quiere acordar otra cosa distinta.

El señor ROJAS MERY.—No hay nada a firme colega.

El señor RECABARREN.—Es de alegrarse que todo se modifique.

El señor DURAN (Presidente).—Como se trata de establecer si hay los dos tercios, se va a proceder a tomar votación nominativa.

El señor RIVAS VICUÑA.—Creo que podríamos llegar a una transacción.

Acaba de acordar la H. C. tratar en primer lugar en la orden del día el proyecto sobre Guías de Libre Tránsito, y ahora se ha presentado otra indicación para substituír este proyecto por otro, es decir, para que en primer lugar quede el proyecto que se refiere a los ascensos del Ejército.

Yo espero que el señor Presidente se habrá de servir decirme si estoy en la razón o no.

El señor DURAN (Presidente).—Está en la razón S. S.

El señor RIVAS VICUÑA.—Entonces yo propondría lo siguiente: ¿Por qué no tratamos sobre tabla del proyecto sobre guías de libre tránsito y en primer lugar el que se refiere a los ascensos en el Ejército?

Este es un temperamento conciliatorio que me permito proponer.

El señor ROJAS MERY.—Ruego al señor Presidente que ordene continuar la votación.

El señor TIZZONI.—Como propone el H. D., se salva la lógica...

El señor GUTIERREZ.—¿S. S. el H. D. por Traiguén no es partidario de que despachemos el proyecto sobre guía de libre tránsito?

—Varios señores Ds. hablan a la vez.

El señor RUIZ.—Yo entiendo que lo que acordó la C. fué que trataríamos sobre tabla el proyecto sobre guías de libre tránsito...

El señor TIZZONI.—No señor D.; se opuso el señor Recabarren, quien pidió que se tratara en el primer lugar de la orden del día.

El señor RUIZ.—Se opuso el honorable señor Recabarren a que se tratara sobre tabla el proyecto en los incidentes; pero pidió que se tratara sobre tabla en la orden del día.

El señor DURAN (Presidente).—Ruego a los honorables diputados que se sirvan guardar silencio.

Puede continuar el honorable señor Ruiz, que estaba con la palabra.

El señor RUIZ.—Decía, señor Presidente, que la Cámara acordó despachar sobre tabla el proyecto sobre guías de libre tránsito.

Esto no modifica la orden del día, sino que significa que, antes de empezar la Cámara a ocuparse en ella, se va a tratar de este otro proyecto. De manera que puede votarse la indicación propuesta para tratar del proyecto sobre ascensos en el Ejército, sin que esto signifique una modificación de las materias que figuran en la orden del día.

El señor MENA.—Exacto.

El señor DURAN (Presidente).—En votación nominal la indicación.

El señor PRADENAS.—Permítame, señor Presidente... Sin votación nominal.

El honorable señor Rojas Mery ha pedido votación nominal; pero su señoría no es miembro del comité radical. En consecuencia, su señoría no ha podido pedir votación nominal.

Por lo tanto, ruego al señor Presidente que ordene que se haga la votación de acuerdo con el Reglamento.

El señor DURAN (Presidente).—Me acaba de informar el señor Secretario de que el proyecto a que se refiere la indicación del señor Ministro está en Comisión.

El señor CORREA BRAVO.—¿Para qué vamos a votar, entonces?

El señor EDWARDS MATTE (don Ismael). —No puede ser, porque entonces el señor Ministro no habría hecho indicación para tratar sobre tabla este proyecto.

El señor CORREA BRAVO.—Perdón, señor Presidente. El honorable señor Rojas Mery ha pedido que se discuta en la sesión de hoy el proyecto sobre ascensos en el Ejército.

El señor RUIZ.—No se puede discutir, porque está en Comisión.

El señor CORREA BRAVO.—Precisamente, porque está en Comisión es por lo que se le quiere eximir de este trámite.

El señor TIZZONI.—Y ya se ha pedido su exención.

El señor DURAN (Presidente).—Es cedente hacer tal petición.

El señor CORREA BRAVO.—Es cedente, perfectamente; vamos entonces a esa cosa.

El señor PRO-SECRETARIO.— de votar la siguiente indicación del ministro de la Guerra:

Para colocar en los primeros lugares tabla ordinaria los siguientes proyectos:

1.o Aumento de sueldos del Ejército.

2.o Reparaciones en la Fábrica chos y construcción de polvorines.

3.o Creación de una plaza de Vicealmirante de la Armada.

El señor PRADENAS.—¿Es en el fácil despacho o en la orden del día?

Yo no sé si estoy dentro del pero habiendo pendiente el estudio leyes de carácter social, en beneficio bajadores y del pueblo, me permito gunda discusión, si es que lo puede ser de ser comité.

El señor SECRETARIO.—Es mera parte de la indicación del señor

El señor BULNES.—¿Me permite Presidente?

El señor GUMUCIO.—¿Cuándo dido la división de la votación?

El señor SECRETARIO.—Cinco minutos.

El señor BULNES.—¿Y empezarán efectos inmediatamente la indicación Ministro?

Yo creo, en primer lugar, que

El señor SECRETARIO.—Las necesita los dos tercios.

El señor BULNES.—En otra tación sería improcedente, en vista es la última sesión ordinaria de la

El señor DURAN (Presidente). ción la indicación.

El señor RIVAS VICUÑA.—Secretario que diera lectura a la se va a votar.

El señor PRO-SECRETARIO.—

El señor TIZZONI.—De manera yecto de guías de libre tránsito trato de Trabajo quedarían postergados

El señor EDWARDS MATTE —Dice la indicación, señor Pte., preferencia "en los primeros lugares ordinaria", en plural, y no existe tual de la H. C. sino una sesión consecuencia, es improcedente

El señor PRADENAS.—De tabla va a estar ocupada toda militares.

El señor RECABARREN.— proyectos son para la defensa de

El señor DURAN (Presidente). ción la indicación.

—Votada la indicación fué votos contra 7 y 8 abstenciones.

—Durante la votación:

El señor EDWARDS MATTE —Voto que no, dejando constancia que la elocuencia del H. señor grado convencer hasta los bancos

El señor RECABARREN.— bien el texto de la indicación.

El señor SECRETARIO.—

El señor RECABARREN.— partidario, señor Presidente y H. parte en la discusión de este proyecto habría dado con toda conciencia rable a la elevación de los sueldos del Ejército, pero dando al una preferencia a los pobres soldados que a vivir a la patria generalmente ciente tienen el mayor trabajo y miserable. Mientras los jefes que sos sueldos trabajan bien poco, dados sudan la gota gorda y penalidades, como se dice vulgarmente, do ejercicio y duros trabajos.

Tengo la convicción de que ley no se va a discutir en esta cual no voy a poder formular mi forma nítida y clara, como deseara nosotros seamos partidarios de citos debe créersenos enemigos de Mientras esta institución exista, servir los intereses capitalistas, filas forme una parte numerosa militar, tenemos el deber de defender injusticias y opresiones de que constantemente.

De este proyecto se trata en mo de un camouflage, como de luces; por eso, voto que no.

El señor SECRETARIO.— de la indicación del señor Ministro para que se asigne el segundo bla al proyecto sobre reparaciones de cartuchos y construcción de

El señor DURAN (Presidente) tación. Los Hs. Ds. que aprueben sírvanse levantar la mano. Rechazada la indicación.

El señor SECRETARIO.— de la indicación del señor Ministro, la creación de una plaza de Vicealmirante.

El señor DURAN (Presidente). ción. Los Hs. Ds., que aprueben se servirán levantar la mano. Rechazada la indicación.

1.a— GUIAS DE LIBRE TRÁNSITO

El señor SECRETARIO.— modificaciones introducidas por en el proyecto sobre guías de libre H. C. ha comenzado su discusión modificaciones introducidas por el las artículos 2.o y 3.o

Correspondería ahora pronunciarse a si acepta la modificación que consiste ber agregado después del 3.o, un vo que dice así:

"Art... Si estuviese acéfala Municipal o el tesorero se negare a cho a obtenerlas conforme a lo artículo 7.o, el interesado podrá bernador quien procederá a exigir comprobación de las circunstancias la resistencia opuesta por el tesorero

El tesorero que indebidamente emitir una guía de tránsito incurrirá multa de $ 100 a $ 500 que regulará breve y sumariamente el Juez Letrado, vo, teniendo en cuenta el número y males, cuyo transporte haya entorpecido.

El señor DURAN (Presidente). cusión la modificación. Ofrezco la palabra.

Se va a llamar a los Hs. Ds. rrado el debate.

Se va a llamar a los Hs. Ds. la votación.

No hay en este instante número

—Después de cinco minutos:

El señor DURAN (Presidente). llamado durante el tiempo reglamentario no hay número en la Sala. sesión.

Se encontraban presentes en momento de levantarse la sesión, Srs. Ds.: Bulnes Correa, Correa Duhalde, Durán, Edwards Matte González Canales, Mena, Mendoza, Lira, Lois, Marín, Meza, Navarrete, Navarro Ocampo, Rojas Vicuña, Recabarren, Rojas Mery, Rojas Romo, Sánchez y de la Vega.

Ortiga's
EL MEJOR CALZADO NACIONAL
AHUMADA 201

LA VISITA A LOS CUERPOS DE LA GUARNICION

En la Mañana de ayer el jefe de División General señor Dartnell, prosiguió en su visita a los cuerpos de la guarnición.

La visita practicada ayer correspondió al Regimiento de Infantería N.o 12 Pudeto.

Acompañaba al general señor Dartnell, el jefe de la Brigada Comandante, general señor Ortiz Vega; jefe de infantería, coronel señor Saviedes y el ayudante del jefe de División, capitán señor Fernández.

En los momentos que llegaban al cuartel el general Dartnell y demás jefes fueron recibidos por el comandante del Regimiento, jefes superiores y la oficialidad.

Después de los saludos de estilo, el general Dartnell se dedicó a recorrer detenidamente las diversas reparticiones del cuartel y luego después, revistaba la tropa.

Terminada esta revista, el jefe de la División se trasladó a la oficina del comandante, en donde celebró una larga conferencia sobre asuntos internos del servicio, con los jefes y oficiales del Regimiento Pudeto.

Terminada esta conferencia, el general Dartnell abandonó el cuartel para dirigirse a su despacho.

Con motivo de ser hoy día festivo, el general no continuará su visita hasta pasado mañana correspondiéndole al Tacna.

Durante la visita que el general Dartnell practicó al Regimiento Pudeto, no hubo reclamo de importancia.

NAVES CON COMBUSTIBLE LIQUIDO

El Ministerio de Marina dictó el siguiente decreto:

"Los vapores mercantes nacionales o extranjeros, ya sea que usen combustible líquido para quemar en sus calderas o que estén destinados a transportarlo, que visiten puertos nacionales o entren a diques quedarán sujetos, durante su estada a las disposiciones y sanciones contenidas en los artículos 22 y 23 del Reglamento General de Policía Marítima, aprobado por decreto supremo de 5 de Octubre de 1887 y demás disposiciones sobre el particular.

La Dirección del Territorio Marítimo dictará las disposiciones o medidas a que deberán sujetarse las referidas naves y conducentes a prevenir o evitar en lo posible casos de accidentes y sus consecuencias.

Toda infracción a dichas disposiciones será penada con una multa discrecional que aplicará la autoridad marítima correspondiente al contraventor, capitán de la nave, a sus armadores o a sus representantes legales, según los casos y sus consecuencias".

Veteranos indigentes

El Comandante del Cuerpo de Inválidos señor Gacitúa dirigió la siguiente circular a los jefes de los cuerpos de la Guarnición:

"Señor Comandante. — Guarnición.

Habiendo sido designado Comandante del Cuerpo de Inválidos por decreto Supremo de fecha 7 del presente mes y en vista de los móviles de altruismo y humanidad que me inspiraron al solicitar servir dicho puesto, ad-honorem, estimo halagüeño para mi el momento de poner en práctica el programa que al respecto me he formado, el que, entre otras cosas que tengo esbozado, figura el dar abrigo y vestir a los valientes y gloriosos veteranos de la Campaña del 79, ampliando estos beneficios a los de la Campaña del Perú y los inválidos ordinarios que, necesitario, van quedando del servicio activo del Ejército después de haber sacrificado y caído en la brecha cumpliendo con sus más sagrados deberes para con la patria.

Es bien, señor Comandante, para ello necesito el eficaz concurso de los buenos patriotas y, en especial, de los Comandantes de unidades militares del Ejército, mientras el Supremo Gobierno no dicte los decretos o reglamentos correspondientes, en orden a la manera de ver por el Estado a las necesidades indicadas de estos buenos serviciales. El concurso solicitado a que por el momento, consistiría en que de las especies de vestuario y equipo que su unidad tenga en economía, en condiciones de ser donadas por algún tiempo se proporcione a dichos veteranos, uniforme de paño de brin, capotes, gorras, calzado, ropa interior y de cama, que sea entregándola directamente interesado que se presente presentado del certificado correspondiente firmado por el suscrito y con el sello del Cuerpo, o bien que sea entregada al Comando, o en la forma que usted lo estime por más conveniente.

Como la dificultad que podría presentarse al logro de llevar, por su parte, a la práctica tan hermosa idea, sería la forma para dar de baja estas especies, a mi juicio, ello quedaría subsanado con presentar a la Comisión correspondiente, en el día fijado para la Revista Económica del Cuerpo, los recibos dados por los interesados, incluso el certificado expedido por este Comando al objeto, como y lo he expresado o bien, sea el caso que estas especies fueren remitidas al Cuartel de Inválidos a la orden de su Comandante se presentaría a la Comisión indicada, la nota de acuse de recibo con la indicación detallada de las especies recibidas.

Para facilitar esta operación el Comandante suscrito, trascribirá al Comando en Jefe divisionario esta petición para los efectos del caso.

En mérito de lo anteriormente expuesto y estimado seguro de encontrar en usted un cooperador decidido en esta humanitaria obra y agradeciéndola de antemano su benévola contestación, tiene el agrado de saludarle y suscribirse del señor Comandante.—A. Gacitúa."

Comandante del Chorrillos

Fué nombrado el Teniente Coronel Ricardo Villarreal.

Pensiones a los Veteranos del 79

Se nombró una comisión compuesta por el Sub-Secretario de Guerra, el de Marina; jefe de la Caja de Retiro del Ejército y Armada, jefe de la Sección Pensiones del Ministerio de la Guerra; encargado del Anexo del Ministerio de Guerra y Marina, para que tenga a su cargo la liquidación de Pensiones a los sobrevivientes de la Guerra del Pacífico.

El Mayor retirado don Emilio Pamplona

Se dictó una ley concediéndole el rango, honores, prerrogativas y sueldo correspondiente a teniente coronel de Ejército al mayor retirado, Edecán y Jefe de la Guardia del Senado, señor don Emilio Pamplona.

El Teniente-Coronel Enrique Urrutia

Fué designado jefe del Estado Mayor de la II Brigada combinada.

Cirujanos del Ejército

Segundo Jefe del Servicio Sanitario del Ejército fué nombrado el Cirujano de División señor Marcos Donoso.

A Cirujanos de División fueron ascendidos los Cirujanos Los señor Ricardo Puelma y Manuel Torres Bonnen.

DESTINACIONES. —Se decretaron las siguientes destinaciones:

Capitán Juan B. Muñoz, al Grupo Sotomayor y los tenientes Alejandro Aguirre, al Tacna; Manuel Hormazábal, a la Escuela Militar; Juan B Hormazábal, a la Ayudantía de la Escuela de Ingenieros; Carlos Guzmán, al Carampangue; y Carlos Solher, al Yungay.

EL TENIENTE ENRIQUE GUTIERREZ. — Fué reincorporado al Ejército y destinado al Grupo Borgoño.

RETIRO DE LA ARMADA.—Se le concedió su retiro absoluto de la Armada al capitán de corbeta don Alberto Gómez G. y al ingeniero 3.o don Crisólogo Reyes C.

DIQUE DE TALCAHUANO N.o 2. —Se destinaron 40 mil pesos para atender al dragado del canal de acceso, incluso lo indicado.

DIRECCION DE ARTELLERIA Y FORTIFICACIONES.— Agregado a esta Dirección fué puesto el capitán de corbeta don Luis E Tello.

EL CAPITAN DE CORBETA DON FIDEL ALVISA.—Fué nombrado comandante del Grupo Arica de Artillería de costa.

EN DISPONIBILIDAD.— A las órdenes de la Comandancia de Armas de Llanquihue fueron puestos el teniente Heriberto Ludeva y el capitán Armando Urzúa, respectivamente.

SIN EFECTO.—Fué dejada la destinación del Mayor Acacio Rodríguez al Estado Mayor General.

AGREGADO A LA SECCION PENSIONES.—Pasó el Teniente Coronel José Antonio Dejeas.

TRIBUNALES DE JUSTICIA

MOVIMIENTO HABIDO EN 28 DE MAYO DE 1924

Corte Suprema

Cuenta general

1 de ayer. Juan Cox Pavez con herederos Alfredo Cox Bustillos, pendiente

Las demás no vistas.

Corte de Apelaciones

1.a Sala.—Relator señor Gutiérrez.—1 Pedro Moreno, reclamo de avalúo, en acuerdo; 2 Rafael Cerda, reclamo de avalúo, confirmada; 5 Jhon Leigh y Cía. con quiebra Muñoz de Arce, trámite; 9 Ernesto Gutiérrez con Alberto Schultz, confirmada; 10 Alfredo Vigneaux con Francisco Moreno; 11 Ana Marín con Humberto Contador, en acuerdo; 12 Alberto Balcells con Fisco, aprobada.

Agregada, amparo de Pablo Pino, sin lugar.

Secretario, el señor Alcalde.

Alegaron: Don Humberto Yáñez con don Arturo Davis, en la 1.a; don Tito Lisoni, por la revocación, en la 2.a; don Manuel Montero con don Alfredo Moreno, en la 11.a; don Jorge Wilson, en la 10a.

2.a Sala.—Relator señor Rodríguez. —1 Contra O. Miranda, revocada; 2.a Contra H. Gómez, mal anunciada; 3. A. Lira con E. Rojas, mal anunciada; 4. A. Lira con E. Rojas, mal anunciada; 5. J. Seckel y otros suspendida; 6. Concurso G. Díaz, trámite; 8. J. M. González con S. González, confirmada; 9 E. Lemus S. y otros con J. Errázuriz, acuerdo; 11. Pedro Portales con Manuel Durán, trámite; 12 L. Petit con Juan de D. Muñoz, trámite 13 A. Zúñiga, tía con J. Campos y otros, mal anunciada; 14. A. Urrutia con J. Campos y otros, mal anunciada.

Fallados de acuerdo:

Nicanor Humeres con Fisco, aprobada.

Alegaron:

En la 8a., don Rafael Heredia, revocando y don Samuel Conejeros, confirmada;

En la 9.a, don Fernando Claro con Pedro Aguirre Cerda.

3.a Sala.—Relator señor Varas.

Continuación contra Evaristo Aránguiz y otros, pendient.

Secretario, el señor Alcalde.

Don Ricardo Cabieses alega con don Lautaro Benham, con Victor Celis, don Guillermo Fuentes.

4.a Sala.—Riator señor González. 1. J. González con R Silva, sin lugar; 2. Banco Chile con Nolasco Mardones, en acuerdo; 3. S. Santis con M. Febre, confirmada; 5. A. Acuña con American Metal C. Ltd., trámite; 10. Contra C. Flores, mal anunciada.

Falladas de acuerdo:

Primitiva Velasco con Municipalidad de Santiago, no es consultable.

Carolina Rojas de G. con B. Guzmán, revocada.

Alegaron:

En la 1.a, don Raúl Silva Domínguez, contra la desercion.

En la 2.a don Osvaldo García Burr, con don Fernando Lira.

En la 3.a don Pedro Velasco con don Arturo Gardenweg.



porque con sólo pasarle el asentador, que acompaña cada juego, por entre el marco, queda convertida en un afilador perfecto que a las hojas un filo admirable. *No existe ninguna navaja de seguridad que ofrezca tan enorme ventaja.*

Fué la última siesta la de aquella tarde aciaga

EL VECINDARIO SE ALARMO ANTE EL HORRENDO CRIMEN DE QUE FUE VICTIMA EL GUARDIAN. — Y LOS TRIBUNALES DE JUSTICIA FUERON INEXORABLES PARA EL HECHOR, QUIEN, CONDENADO A MUERTE EN PRIMERA INSTANCIA, FUE SENTENCIADO A PRESIDIO PERPETUO POR LA CORTE

Ha ingresado a la Penitenciaría condenado a presidio perpetuo el reo Adrián Segundo Guzmán Cuevas, que en primera instancia había sido condenado a muerte.

Se procesó a este individuo por haber dado muerte al guardián Antonio Hernández, en circunstancias que se hallaba durmiendo en el interior de una casa que le servía de cuartel en el lugar denominado Villaseca del departamento de Maipo.

En vista de los antecedentes que aparecían en el proceso, el juez sumariante lo condenó a la última pena, pero la Corte de Apelaciones una vez que se impuso de la causa le conmutó la terrible sentencia a presidio perpetuo.

Y con el objeto de que Guzmán entre a cumplir la resolución de los jueces, ha sido trasladado a esta capital y ha ingresado a la Penitenciaría donde ya se encuentra desde hace varios días.

He aquí cómo delinquió este hombre que va a encerrarse por toda la vida en las celdas de la Penitenciaría de Santiago.

EN VILLASECA

En esta población del departamento de Maipo existe un retén de policía destinado al resguardo del orden del lugar.

El día 27 de Noviembre último apareció por una de las calles de Villaseca Adrián Segundo Guzmán Cuevas, conduciendo a un niño de la mano.

Por esos alrededores se encontraba el guardián Antonio Hernández, quien se hallaba cuidando a varios individuos que trabajaban e interrogó al viajero por la procedencia del niño.

Y como ésta tal vez no supiera explicar satisfactoriamente al guardián de dónde iba con ese niño, el representante de la autoridad pensó que se lo llevaba robado.

Como Guzmán negara ese hecho y no respondiera en forma satisfactoria el guardián le dió de golpes y lo condujo al cuartel.

EL SUEÑO TRAGICO

Una vez en el cuartel donde quedó detenido por sospechas el citado Guzmán, el guardián Hernández se puso a dormir.

Ofendido Guzmán por los golpes recibido del guardián, empezó a idear un terrible plan de venganza en contra del último.



ADRIAN SEGUNDO GUZMAN CUEVAS

Y aprovechando que éste se hallaba durmiendo bien lejos de la trágica suerte que le esperaba, tomó un azadón que se hallaba cerca y a pié puntillas se dirigió donde su víctima.

Y cuando creyó oportuno y que el golpe no fracasaría, dejó caer el azadón contra la cabeza del guardián inerte.

El golpe fué terrible y a fin de que no se diera cuenta de donde provenía le dió un segundo que fué mortal como el primero.

El desgraciado guardián Antonio Hernández ya no se levantó más. Fué el último sueño de su vida el de aquella aciaga tarde del 27 de Noviembre de 1923.

EL HECHOR HUYE

Guzmán comprendió desde los primeros momentos que estaba perdido, pues se le había pasado la mano.

Convencido que le había dado muerte al guardián, recurrió a la fuga, único camino que le quedaba para salvarse si la suerte le acompañaba después de haber cometido tan horrendo crimen.

Y una vez que se convenció que nadie lo observaba abandonó el cuartel dejando a su víctima en el mismo lugar donde le había dado muerte y huyó con dirección al campo.

Se alejó lo más que pudo del sitio de la tragedia y anduvo errante por los potreros de los campos vecinos.

Sin embargo, da nada le sirvió alejarse del sitio del crimen, pues tan pronto como se supo en Villaseca la muerte trágica del guardián Antonio Hernández y el desaparecimiento del detenido, todo el mundo lo culpó de ese homicidio.

Se fué en su busca y era aprehendido sin gran resistencia.

LA CAUSA

En los mismos momentos de su aprehensión era puesto a disposición de los jueces del lugar a fin de que explicara el hecho y expusiera las causas que lo indujeron a cometer crimen tan horrible que mantenía alarmado al vecindario de Villaseca.

Porque allí no se habló de otra cosa la tarde del 27 de Noviembre cuando se encontró el cadáver del guardián Hernández con la cabeza destrozada y en medio de un charco de su propia sangre.

El crimen había sido espeluznante y todos los adjetivos se hacían escasos para los buenos vecinos de Villaseca para condenar al criminal.

Guzmán expuso en su defensa que había obrado en un momento de furor al sentirse golpeado y al encontrar facilidad para vengarse, sólo pensó en poner en práctica el plan que en un momento se le vino a la mente.

Declararon también otras personas del lugar y el reo fué trasladado después a Buin donde debía ser juzgado por el magistrado correspondiente.

EL SUMARIO Y LA SENTENCIA

Con estos mismos antecedentes el juez de Buin inició el sumario en contra del reo.

No negó nada éste de lo que ya antes había dicho en Villaseca y confesó toda su culpabilidad en la muerte del guardián.

Se presentaron varias personas al tribunal a confirmar sus declaraciones anteriores y la culpabilidad del reo.

No hubo en consecuencia para éste ninguna circunstancia atenuante que lo favoreciera y así terminó el sumario con una terrible sentencia en su contra.

Después de numerosos considerandos el juez sumariante condenaba al reo a la pena de muerte.

Notificado Guzmán apeló de ella por si acaso la Corte de Apelaciones lo salvaba de la pena capital.

TRAS LA PENA DE MUERTE EL PRESIDIO PERPETUO

El tribunal de 2.a instancia estudió los antecedentes del sumario y la sentencia que condenaba al reo Adrián Segundo Guzmán a la pena de muerte por el homicidio del guardián de Villaseca Antonio Hernández.

La Corte de Apelaciones dictaba después su fallo, aprobaba la sentencia de primera instancia pero con la declaración de que el reo era condenado a presidio perpetuo.

Esta es la historia trágica de Adrián 2.o Guzmán Cuevas, que razón ha ingresado a la Penitenciaría a cumplir la terrible sentencia que pesa sobre su fatal existencia.

EL COLEGIO DE LOS SALESIANOS ES VISITADO POR LOS LADRONES

EN CIRCUNSTANCIAS QUE TODOS ALMORZABAN, LOS DELINCUENTES ESCALAN LAS MURALLAS, PENETRAN A LAS HABITACIONES Y SE SUSTRAEN NUMEROSAS ESPECIES

En seguida las ocultan en un maternal cercano, y del cual las retiran en automóvil pocas horas después

El Colegio de los Salesianos, ubicado en Macul, fundo Gandarillas, ha sido víctima de un robo de cierta cuantía.

Según exposición que ha hecho en la policía el presbítero señor Luis Veccuti Cavilla, el robo que denuncia se habría efectuado de la siguiente manera:

En circunstancias que tanto los alumnos como el personal se hallaban ayer almorzando, un individuo llamado Vicente Aguirre, que conocía todas las dependencias de ese establecimiento, se dejó caer al interior escalando las murallas divisorias en compañía de dos sujetos más y se sustrajeron numerosas especies que se calculan en más de $ 2,000.

Pues bien, esos ladrones comprendieron que el traslado de esas especies era un tanto difícil, ya que la hora no podía ser más inconveniente y resolvieron ocultarlas en un maternal cercano.

Como a los tres de la tarde regresaron los delincuentes, pero esta vez acompañados de un automóvil y con su auxilio retiraron las especies de su escondite y huyeron hacia la capital.

Los sacerdotes del convento, tan pronto como se impusieron del robo de que habían sido víctimas, siguieron las huellas de los ladrones, pero ya era tarde, pues las especies habían desaparecido del maternal ya indicado.

Entre las especies robadas figuran ropas y artículos de comedor.

El denuncio fué hecho a la 4.a Comisaría por el presbítero Veccutti, lográndose la detención del principal culpable, el que fué puesto ayer a disposición del juzgado del crimen.

UN INDIVIDUO QUE DA DE BALAZOS

EL HECHO OCURRE EN QUINTA NORMAL, Y LA VICTIMA FUE REMITIDA AGONIZANTE A LA ASISTENCIA

Como a la 1 de la tarde de ayer se produjo en la comuna de Quinta Normal un grave hecho de sangre que ha causado profunda indignación en el vecindario.

A la hora indicada, Augusto Cafre, sirviente del General sr. Armstrong, dió de balazos a un niño llamado Luis, a quien hirió gravemente.

A pesar de que este crimen fué público y se cometió en presencia de numerosas personas, el comandante de policía de Quinta Normal, no quiso intervenir.

El hechor habría emprendido la fuga si no es que los carabineros que se encuentran destacados en los alrededores, no se hubiesen apresurado en detener al culpable.

Las personas que se encontraron presentes en la tragedia exponen que Cafre hizo más de cinco disparos, pues se encontraron cinco vainillas en el suelo, uno de cuyos proyectiles hirió al niño.

Se dió aviso a la Asistencia Pública, la que recogió al herido que iba a no menos que agonizante.

El hechor será puesto hoy a disposición del juzgado del crimen de turno para que explique cuáles fueron las causas que lo indujeron a dar de balazos a ese niño.

Los vecinos de la comuna de Quinta Normal han comentado vivamente este hecho y alrededor de él corren las más espeluznantes versiones.

Un relojero original

Ha sido aprehendido por los agentes de la Sección de Seguridad, señores Carlos Córdova y Julio Contreras un sujeto llamado Carlos González González alias "El Cuadrado", a quien se perseguía por diversas estafas cometidas en estos últimos tiempos.

González se había dedicado con especial empeño al negocio de relojería, porque le dejaba pingües utilidades siguiendo el sistema inventado por él y que ha terminado por conducirlo a la cárcel.

Ese invento consistía en pedir relojes al fiado, a fin de venderlos con facilidades de pago, pero jamás dió cuenta a las personas que le proporcionaron esa mercadería, quedándose con el producto del negocio.

El auto 7023

La 5.a Comisaría remitió a la Asistencia Pública, a Sara Núñez Zúñiga, con graves contusiones en el cuerpo en la clavícula izquierda y en la mano derecha, a causa de haber sido atropellada por el auto N.o 7023.

El accidente ocurrió en calle de San Pablo frente al Pasaje Delfina.

El auto tan pronto como ocurrió el accidente, emprendió la fuga.

Un valioso reloj

Ayer a las cinco de la tarde, el agente de la Sección de Seguridad señor José Garrido, encontró en el camión 4544, un hermoso reloj de oro.

El camión se hallaba detenido en Delicias frente a la Estación Central.

El agente señor Garrido dió cuenta de este hallazgo a sus jefes de la Sección de Seguridad.

El reloj es destapado y tiene grabadas algunas iniciales.

Avila se fué con la medicina ajena

Don Carlos E. Lund ha hecho presente en la 3.a Comisaría que hace cinco meses entregó a Vicente Avila $ 1.835, en medicinas para que se estableciera un negocio de droguería en Mapocho N.o 3553.

Agrega el señor Lund que ayer fué a visitar el negocio del tal Avila para imponerse de su marcha y a fin de que le diera algún dinero a cuenta y se encontró con que jamás había estado en ese lugar o por lo menos se había trasladado a otra parte estafándolo en esa suma.

La comisaría puso ese hecho en conocimiento de la justicia.

ESPERAMOS SU ORDEN

Incluyéndonos sesenta centavos para remitirle el juego que nos indique de los que ha publicado "La Nación".

HACE EXPLOSION UN TAMBOR DE ACIDOS

CAUSA DOS VICTIMAS, QUE SON CONDUCIDAS EN ESTADO DE GRAVEDAD A LA ASISTENCIA PUBLICA

Se ha dado cuenta al Juzgado del Crimen de turno y por la 7.a Comisaría de un grave accidente ocurrido frente al paradero N.o 5 del Ferrocarril a Barrancas.

Según las informaciones recogidas por la policía, en ese lugar explotó un tambor de ácido procedente de la Fábrica de Acidos que existe en calle de Andes N.o 4720.

A consecuencia de la explosión, resultó el niño Manuel Pardo Donoso, con graves quemaduras en la cara y en el cuerpo y Emilio Alvarez Martínez con la pierna izquierda fracturana, también grave.

El niño Pardo tiene 10 años de edad y Alvarez 60.

En los mismos momentos que ocurrió el accidente y apenas se impusieron de la desgracia, se dió cuenta a la 7.a Comisaría la que remitió a la Asistencia Pública a los accidentados.

La Fábrica es de propiedad de don Juan Gallona y el accidente se produjo en circunstancias que el niño Pardo había ido en busca de su padre Manuel Pardo Gutiérrez.

La 7.a Comisaría puso en conocimiento del juez señor Rondanelli los antecedentes que recogió sobre esta desgracia para la iniciación del sumario correspondiente.

LA BELLA FLORA EXPLICA POR QUE DEJO EL "CONJUNTO MALAGA"

SUELDOS QUE NO SE PAGAN, PROMESAS QUE NO SE CUMPLEN, PERSECUCION IRRITANTE Y ACUSACIONES INEXACTAS...

En nuestra edición del 24 del presente, dimos cuenta de un denuncio hecho al Juzgado del Crimen, por un señor Málaga y Esterico en contra de una joven bailarina llamada Flora Bustamante a la que acusaba de haber abandonado la compañía en que actuaba llevándose al mismo tiempo varios trajes que no eran de su pertenencia.

El denunciante agrega que la joven Flora se encontraba en un cabaret de la calle de Eyzaguirre, después de haber burlado sus compromisos que la ligaban a él.

Sobre este punto hemos recibido la visita de Flora, la que nos ha explicado su papel en este hecho, denunciado por el señor Málaga, en una forma muy diferente a lo dicho por este último.

Según Flora, su empresario le prometió la suma de $ 50 por función, pero no vió jamás esa cantidad, como tampoco la vieron otras artistas de la misma compañía que se vieron obligadas a abandonar el conjunto en Rancagua y Linares.

Cuando ella comprendió que le estaba pasando lo mismo que a sus demás compañeras, se escapó de Cauquenes y no de Chillán, como le hace ver en su denuncio el citado empresario.

Respecto de los trajes niega Flora la acusación que se le hace, pues esas especies eran guardadas por el mismo Málaga, bajo cien llaves.

El abandono de las artistas que ha sufrido el señor Málaga, dice la bella Flora, es motivado por la falta de cumplimiento en el pago de sus sueldos y el trato poco edificante que les da.

Y una prueba de la verdad de lo que digo, termina la joven bailarina, es el hecho de que en presencia de los detectives de la Sección de Seguridad me ha pedido nuevamente que vuelva a la compañía con mayores garantías a la que me he negado enérgicamente.

Por otra parte, la investigación hecha por los agentes ha demostrado que lo del hurto carece de verdad.

LAS DESVENTURAS DE UN VIAJERO

COMO UN PILLO LE ARREBATA LA MALETA, EN QUE GUARDABA LAS LONGANIZAS DE CHILLAN

Don Ignacio Baeza Guzmán descendió de un tren del Sur, procedente de Chillán.

Acompañaba al señor Baeza una maleta en la que conducía especies de vestir y algunos artículos que sólo en la tierra de O'Higgins se producen legítimamente, pues en las demás partes sólo se fabrica una burda imitación.

En el interior de esa maleta venían las ricas longanizas fabricadas en los negocios de la Plaza Sargento Aldea de esa ciudad y la sustancia ya famosa desde los tiempos de doña Isabel Riquelme, madre del prócer.

El señor Baeza, que se hospeda en una casa de la Acequia de los Pérez, traía consigo como una verdadera sorpresa para sus relaciones esos artículos y de ahí el interés por conservarlos en buen estado.

Dejó el tren en la Estación Alameda y fué en busca de un individuo que le trasladara la maleta al carruaje que debía llevarlo al punto ya indicado.

Pero el bribón del sujeto, que por los olores que se desprendían de la maleta, sospechó que allí venían procedentes quizá de dónde manjares que él no había probado antes, emprendió la fuga rápido como un zorro.

Cuando el señor Baeza notó la desaparición del muchacho empezó a dar voces de auxilio diciendo:

—¡Mis longanizas de Chillán!! ¡¡La rica sustancia!! ¡¡Al ladrón!!

A estas voces acude la policía, la que sigue al culpable y lo aprehende en el interior del Mercado Layseca, dispuesto a devorar las longanizas del señor Baeza, en contra de la voluntad de su dueño.

Se detuvo al culpable, que resultó llamarse Rafael Valenzuela Sandoval, quien fué puesto a disposición del juzgado del crimen.

El Domingo publicaremos una larga lista de ciudades

DONDE FRACASO

EL SISTEMA AUTOMATICO

Ante la competencia del Superservice de Batería Central, que instalará en Chile la

Compañía de Teléfonos y Servicios Eléctricos

Estado 91 — Casilla 115 D SANTIAGO

Cochrane 885 — Casilla 1045 VALPARAISO

CALEFACCION CENTRAL

Contamos con todos los elementos para la instalación de servicios nuevos y para la reparación de los existentes. Dirigirse a

SANTIAGO WEBB & Co.

CASILLA 1767.—ESTADO 156-170.—TEL. INGLES 3176-3177.

¡¡PRONTO!!

APARECERA EN TODAS LAS BOTICAS Y ALMACENES DE CHILE EL

William's Peptonized Cocoa

NOTA.—No confundir nuestro envase. Es esmaltado con fondo verde.

PEDIDOS: A CASILLA 256

LABORES DE LA ASOCIACION DE CUADROS ARTISTICOS

SESION DE ASAMBLEA MAGNA. —Se pone en conocimiento de los asociados que se suspende hasta la próxima semana la sesión de asamblea magna a la cual habían sido convocados los miembros de los diferentes conjuntos adheridos a la Asociación de Cuadros.

El próximo Lunes se reunirá el cuerpo directivo de esta colectividad, para preocuparse de importantes asuntos pendientes.

CONJUNTO TEATRAL ALBADALEJO. — Con numerosa asistencia de socios celebró sesión de junta general y tomó los siguientes acuerdos:

1.o Aprobar la nota enviada por la Asociación de Cuadros, en la cual se acepta el ingreso de este conjunto a dicha colectividad;

2.o Prestar el concurso solicitado por el Conjunto Teatral Bührle para el próximo Domingo.

3.o Nombrar delegados ante la Asociación de Cuadros a los señores: Raúl Contreras, José Campos, Tomas Bull.

A estos mismos señores se les nombró como delegados ante la Convención de Centros Culturales.

CENTRO ARTISTICO PEDRO SIENNA. — Con gran actividad se prosiguen los preparativos para la velada que este Centro dará en honor y beneficio del director artístico señor Humberto Cáceres. Para mañana se cita a ensayo en la Sociedad Unión de Peluqueros a todos los componentes y muy especialmente a las señoritas: Yolanda Virano, Adela Astorga, señores: Humberto Cáceres, Ramón Medina, Guillermo González, Enrique Aguilera, Segundo Peña, Luis Rojas, Víctor Virano, etc. Se encarece la asistencia: hora; 9 P. M.

CONJUNTO TEATRAL PACO RAMIRO. — En reunión general celebrada por este conjunto últimamente entre otros se tomaron los siguientes acuerdos:

Aceptar como socio al señor Hernán Tamayo.

Dejar en tabla el asunto secretaría para la próxima sesión.

Poner en conocimiento de los socios y ex-socios que el libro de registros permanecerá a disposición de ellos en la redacción obrera de "La Nación", diariamente de 5 1/2 a 7 y media P. M.

Nombrar secretario titular al señor Luis Johnson.

Recomendar la asistencia a la asamblea magna que celebrará la Asociación de Cuadros Artísticos de Chile.

CENTRO ARTISTICO ESTUDIO Y PROGRESO. — La Comisión de Fiestas de este Centro prepara para esta tarde una reunión social amenizada por una orquesta.

PUBLICACIONES DE LA FEDERACION OBREROS DE CHILE

CONSEJO DE TRANVIARIOS.— La importante junta general de hoy. —Se ha citado a junta general ordinaria para hoy a las 9 1/2 P. M., para tratar las siguientes cuentas: de la gerencia, en la que se estudiará lo relacionado con el cambio de los horarios de las líneas, en especial de la Alameda; de la comisión que se entrevistó con el diputado don Vicente Adrián y el jefe de la Oficina del Trabajo, don Moisés Poblete Troncoso; relacionado con la ley que se encuentra en estudio en las Cámaras sobre los "Empleados particulares". Se encarece la asistencia a todos los personales en especial el personal de Alameda.

CIRCULO CULTURAL "CHILE-ESTADOS UNIDOS".— Un grupo de jóvenes del barrio Yungay, está haciendo las gestiones para la formación del Círculo "Chile-Estados Unidos", como una manifestación de aprecio de los chilenos para con el gran país del Norte.

Como presidente honorario de este nuevo Centro se ha nombrado a don Ernesto Barros Jarpa, defensor de Chile en Norte América; están ya hechas las tramitaciones de consulta, habiendo aceptado tanto el señor Barros Jarpa, como presidente honorario, como también el señor Ministro de los Estados Unidos en Chile, ha aceptado que ese centro lleve el nombre de la Gran Nación norteamericana.

Para una fecha próxima, este Centro, que cuenta con un amplio local, el más grande de los que hay en Santiago y que últimamente ha sido reformado, contando con gran confort y elegancia.

CONJUNTO ARTISTICO "CARLOS CARIOLA".— Un grupo de aficionados tranviarios está empeñado en la reorganización de este conjunto artístico, que gozaba de mucho prestigio entre los cuadros de la capital.

Los jóvenes y señoritas aficionados al arte que deseen formar parte en este Conjunto, se les cita para el Viernes próximo en Bulnes esquina de Martínez de Rozas, de 9 a 11 P. M.

LA CONVENCION DE CENTROS ARTISTICOS Y CULTURALES

HOMENAJE RENDIDO EN LA SESION DE ANTENOCHE A LOS ARTISTAS OBREROS FALLECIDOS

Algunos otros acuerdos de este torneo cultural

Anteanoche celebró la Convención de Centros Artísticos y Culturales la sexta de sus sesiones de trabajo, bajo la presidencia de don Manuel Guerra, vice-presidente y con numerosa asistencia, actuando de secretarios, los señores Pedro Bravo Rosales y G. Moncada.

NUEVOS PODERES

Abierta la sesión y leída el acta de la reunión anterior, se dió cuenta de dos poderes llegados a la mesa; el uno del Cuadro Rogel Retes, que acreditaba delegados a los señores Enrique Cáceres, Ernesto Román y Ernesto Cruz y el otro de la Sociedad Mutual de Empleados a contrata de los FF. CC., designando en tal calidad, al señor Rojas, siendo ambos aprobados.

SESION DE CLAUSURA

En la hora de la cuenta, el secretario señor Bravo dió a conocer que la Empresa del Teatro Esmeralda había cedido dicho local para la fiesta de la clausura de las sesiones,—acordándose agradecer dicho gesto de la Empresa Valenzuela Basterrica.

CITACION A LAS COMISIONES

Sobre las comisiones, incidente promovido por el secretario señor Moncada, se acordó que se reunieran anoche a las 9 P. M. en punto, procediéndose a reemplazar a los miembros de ellas que no asistan sin motivo justificado.

LA SITUACION DE LOS AFICIONADOS OBREROS

Dentro de la hora de los incidentes, el secretario señor Daniel Castañeda Macías, hizo una extensa peroración, tratando acerca de la situación de los aficionados obreros: su labor y su actuación en las corporaciones, y el trabajo que en beneficio de éstos le correspondía a las entidades artísticas a que pertenecían.

Analizó lo que hasta la fecha había ocurrido con algunos casos de enfermedades, en que los aficionados obreros eran dejados en el mayor abandono por las instituciones que habían logrado de ellos sus mejores esfuerzos, no preocupándose de su estado financiero y de la situación de las familias a que pertenecían.

Finalizó su peroración refiriéndose al fallecimiento de los actores, señores Ernesto Castro y Guillermo González, y terminó proponiendo que la Convención, cumpliendo con una de sus mejores fines, rindiera a estos obreros un homenaje póstumo, ya que las instituciones obligadas no lo había hecho.

Después de hacer uso de la palabra otros convencionales, se acordó rendirle este homenaje en la sesión de clausura, en cuya oportunidad hará uso de la palabra el autor de la indicación, señor Castañeda, y se hará a la vez una colecta para las familias de ambos aficionados.

CONCLUSIONES DE LA CONVENCION

El convencional señor Carlos Bahamondes hizo uso de la palabra para hacer ver la conveniencia que había en que las conclusiones y temas tratados en la convención, se refundieran en un folleto, haciendo indicación en tal sentido. Después de un debate, en el que participaron varios delegados, se acordó dejar pendiente la discusión para el Viernes próximo.

ESTUDIO DE TRABAJOS

A indicación del delegado señor Antonio Navarro, se acordó entrar a tratar de los trabajos breves, en las órdenes del día de las sesiones, con o sin informe de las comisiones.

FIESTAS SOCIALES

Sociedad Unión de Peluqueros

EN HONOR DE UN SOCIO

Un grupo de sus amigos y pertenecientes a la Sociedad Unión de Peluqueros, ofrecerán esta noche, al señor Miguel Núñez, una comida, como despedida de soltero.

A esta manifestación, que se verificará en el Centro La Reforma, se han invitado a varios dirigentes del gremio.

Terminada la coda, los asistentes se trasladarán al salón social de la institución, en donde se realizará un gran baile, en honor del señor Núñez.

Este baile será amenizado por una orquesta.

Por la tarde, se ha anunciado una matinée.

CUADRO ARTISTICO ARTURO BURLE. — Con entusiasmo se siguen los preparativos para la manifestación que se ofrecerá al Presidente del Cuadro, señor Guillermo Bravo, con motivo de su próximo viaje a Antofagasta, en donde fijará su nueva residencia.

CENTRO SOCIAL Y DEPORTIVO ARAUCO. — La Comisión de Fiesta ha anunciado para esta noche un baile.

Se activan los preparativos para la manifestación que se organiza en honor del Presidente Honorario del Centro, señor Vicente Adrián, la que se verificará el Sábado próximo.

CENTRO POLICIAL DE S. M. "MANUEL CONCHA P." — Hoy se llevará a efecto en esta institución un baile general, amenizado por una buena orquesta.

Se invita a las relaciones sociales.

CENTRO FAMILIAR "AMERICA" — Para hoy, se ha anunciado una matinée y para la noche un baile general. Ambas reuniones serán amenizadas por una buena orquesta.

CUADRO ARTISTICO DE LA SOCIEDAD "UNION DE PELUQUEROS". — Recientemente se ha organizado un Conjunto artístico dentro de esta sociedad.

La Comisión respectiva, hace los preparativos correspondiente, a fin de presentar al Conjunto, a la brevedad posible.

Esta nueva institución artística, está bajo la dirección de los señores Roberto Capella y Octavio Contreras.

CENTRO SOCIAL BELLAVISTA. —Para hoy se han anunciado dos bailes, una matinée y uno nocturno, los que serán amenizados por una orquesta.

CENTRO DE EMPLEADOS DE COMERCIO (Barrio Estación).—Esta tarde, se efectuará una matinée.

En la noche baile. Siendo ambas reuniones amenizadas por una buena orquesta.

CENTRO S. Y D. ADOLFO MORALES. — Hoy, de 5 1/2 a 8 P. M.

SOCIEDAD DE ARTESANOS "LA UNION".—Hoy se llevará a efecto el baile matinée que ha organizado la comisión de fiesta de esta institución.

En la Sociedad Igualdad y Trabajo

Con todo brillo se han venido desarrollando en el local de esta institución las conferencias que han dictado en estos últimos días algunos facultativos sobre el problema de la esclavitud blanca.

La conferencia de hoy estará a cargo del doctor señor Carlos Fernández Peña y Eduardo Cruz Coke.

Mañana se llevará a efecto en el local de los Ferroviarios, ubicado en Bascuñán 542 una conferencia a cargo del doctor Julio Bustos.

CENTRO SOCIAL Y SOCORROS MUTUOS. —(Local: Santa Filomena N.o 80).—Hoy habrá dos bailes. Matinée, de 4 a 6.30 P. M. y de 9.30 a 12 P. M.

CONSEJO PROVINCIAL DE LA UNION NACIONAL.—Esta noche se llevará a efecto en el Centro Santiago, ubicado en San Pablo 1276, una velada literario musical que esta institución ha preparado en honor del Rvdo. P. Pedro Undurraga que ha ingresado últimamente a la Sociedad.

En esta fiesta se desarrollará un lindo programa, el que estará a cargo de varios aficionados obreros los que han prestado desinteresadamente su concurso.

CENTRO FAMILIAR SPARTA.—Esta noche, a las 9 P. M., dará el Directorio de este Centro un baile extraordinario con motivo de ser día festivo.

Se ha preparado un buen programa musical a cargo de la nueva profesora.

EN EL CENTRO EL DESPERTAR.—La Comisión de Fiestas de este Centro ha preparado para hoy dos bailes, una matinée y un baile social, el que se dará comienzo a las 9 P. M.

CENTRO INSTRUCTIVO FERROVIARIO.—Esta tarde se llevará a efecto en el local de este Centro una matinée en honor de los ferroviarios de la 2.a Zona.

EN EL SALON DE LOS COMERCIANTES DEL MERCADO CENTRAL.—La Comisión de Fiestas de esta institución viene preparando con todo entusiasmo la matinée que se llevará a efecto el próximo Domingo en el salón social en honor del Conjunto Artístico Arauco.

CENTEO 1.o DE MAYO. — La Comisión respectiva ha preparado para hoy, dos reuniones sociales. Una matinée y un baile nocturno.

EN EL HOGAR DE LOS TIPOGRAFOS.—Hoy a las 9 P. M. se dará principio a un baile familiar, en el que se llevará a efecto la rifa de un objeto de arte donado por un miembro de esta colectividad.

CENTRO RECREATIVO ARTES GRAFICAS.—En el salón de esta institución se llevarán a efecto hoy dos bailes, una matinée y un baile social en la noche en el dará comienzo a las 9 P. M.

ACADEMIA DE BAILES CHILE-BRASIL.—La Comisión de Fiestas de esta institución ha acordado postergar la presentación oficial que se llevaría a efecto hoy, hasta el próximo Sábado.

En la Unión de los Tipógrafos

LA EXPOSICION DE AMPLIACIONES FOTOGRAFICAS. — EL BENEFICIO DEL SABADO 31. — Hoy termina esta exposición organizada por el señor Adrián Paniagua B., socio de la institución, cuya exhibición ha despertado mucho entusiasmo por la prolijidad de los trabajos.

El señor Paniagua, atenderá al público, desde las 10 A. M. a 12, y en la tarde, de 3 adelante.

Para la velada del Sábado próximo, la comisión tiene resuelto rifar entre el elemento femenino, un objeto que llamará la atención de las señoritas que concurran.

Con interés se sigue trabajando por la referida velada resulte un éxito, tanto en la parte económica, como en lo referente al acto literario.

Esta parte y el baile tendrán un cooperador eficaz en el buen conjunto musical.

El valor de la entrada, es sólo un peso, con derecho a hacerse acompañar por señoritas.

—La tesorería funcionará hoy en la mañana y en la tarde.

—La Comisión de Fiestas aprovechando el día feriado, esta noche dará un baile y se rifará un objeto entre los asistentes que concurran. Se tiene contratada buena música.

En el local de los trabajadores Industriales del Mundo

ESTA NOCHE HABLARA EL DIPUTADO SEÑOR EMILIO TIZZONI. — Conforme a un acuerdo del Directorio de esta organización, esta noche se llevará a efecto en su local de la calle Natanlel N.o 1057, la conferencia que sobre cuestiones sociales, dictará el Diputado por Santiago, señor Emilio Tizzoni.

Esta conferencia, se dictará, gracias a la labor que en pro de la difusión cultural, ha venido desarrollando la comisión de Escuela.

A este acto, se nos encarga invitar a todos los obreros en general, en especial a aquellos organizados en la I. W. W.

Terminada la conferencia del señor Tizzoni, habrá tribuna libre.

Una hermosa velada

LA REUNION DEL PROXIMO DOMINGO EN LA SOCIEDAD ARTESANOS LA UNION

Marcado entusiasmo se nota entre las diversas corporaciones sociales, artísticas y culturales, por concurrir el próximo Domingo, al recital que se ofrece en los salones de la Sociedad Artesanos La Unión, por el Centro El Despertar y el Grupo México.

Este recital, como se sabe, estará a cargo de la señorita Brisalla Uribe, que, en atención al prestigio con que cuenta la Sociedad Artesanos y las instituciones organizadoras, ha confeccionado un espléndido programa, consultando los cantos más escogidos.

La Comisión encargada de preparar esta reunión, por otra parte, no escatima esfuerzos con tal de asegurar aún más el éxito a que está llamado a tener este acto habiendo conseguido el concurso del señor Rodolfo Neira, para que desarrolle un buen programa de música bailable. Asimismo, ha conseguido que el local esté iluminado extraordinariamente.

Las entradas se siguen expendiéndose en el local del Centro El Despertar, Rosas esquina de Matucana

Sociedad de Adelanto Local San Eugenio y Mirador

El Sábado próximo, a las 8 1/2 P. M., se dará comienzo al campeonato de one-step, que esta institución tiene anunciado. La inscripción por pareja se ha fijado en dos pesos y se recibirán en el local social, Teatro de la Población San Eugenio, el mismo Sábado, desde las 8 P. M.

Los premios se repartirán en otra oportunidad, porque la comisión organizadora, espera saber el número de concurrentes para fijarlos.

—Los bonos para el sorteo privado, ya están en circulación y los premios se exhibirán en el Almacén "La Playa", Población San Eugenio.

COMITE DE HUELGA DE LOS OBREROS FIDEEROS. — El Domingo a las 9 P. M. se llevará a efecto en el coliseo de los tranviarios una velada literario boxeril a beneficio de los obreros en huelga. Tomarán parte en esta velada los boxeadores Carlos Donoso Santiago Alviña y Enrique Martínez y otros. Las entradas se expenden desde hoy en Tenderini 151. — Baile social.

SOCIEDAD JUVENTUD ESPERANTISTA SAN EUGENIO.—Esta noche llevará a efecto esta Sociedad un baile social en el local de costumbre.

ACUERDOS SOCIALES

JUNTA PROVINCIAL DE SANTIAGO. — Esta Junta Provincial, juntamente con la Junta Ejecutiva Federal, y el Partido Comunista llevarán a cabo hoy a las 3 de la tarde un mitin de protesta por los sangrientos sucesos del 1.o de Mayo. Concurrirán los diputados comunistas Luis E. Recabarren, Luis Cruz y el demócrata Pradenas Muñoz.

LOS PANIFICADORES SE ENTREVISTARON AYER CON EL PRIMER ALCALDE

A RAIZ DE ESTA ENTREVISTA, EL SEÑOR GONZALO ECHENIQUE INVITARA A UNA REUNION PARA HOY DIA A LOS ALCALDES DE LAS MUNICIPALIDADES DE LAS COMUNAS RURALES

Ayer, a las 3 1/2 de la tarde la comisión compuesta por los obreros del Comité Pro-abolición del trabajo nocturno de las panaderías, señores Abraham Cortés y Samuel Césped y el secretario de la Asamblea Pro-Raza, señor Emilio Zapata, entrevistaron al Sr. Primer Alcalde de la I. Municipalidad a objeto de que reconsiderarán el acuerdo último tomado por la Municipalidad, medida por la cual ha quedado derogado el artículo 30 del Reglamento de Panaderías, el que debería entrar a regir el 5 del próximo mes.

Ante esta entrevista y después de oir las razones de parte de los obreros que vienen a ser afectados con esta medida, el Alcalde prometió convocar para hoy Jueves a los alcaldes de las Municipalidades de las comunas rurales de Santiago, a fin de llegar a un acuerdo sobre la abolición del trabajo nocturno y que este reglamento entrara a regir el 16 de Junio próximo a más tardar.

La comisión pasará a conocer la resolución de la Junta de Alcaldes el Viernes, a las 2 1/2 de la tarde.

A raíz de estas tramitaciones el Comité Pro-abolición del trabajo nocturno se reunirá hoy, a la 1 P. M., en el Sindicato N.o 1, con el objeto de elevar una solicitud al Sr. Alcalde para que apresure el despacho de los artículos 22 y 30 del Reglamento de Panaderías.

Federación de Obreros de Imprenta de Chile

(SECCION SANTIAGO)

LA ASAMBLEA DE HOY

En la sesión habida el Domingo pasado se acordó que hoy en la mañana se llevará a cabo una asamblea general, para tratar varios asuntos que están pendientes, tales como conocer el informe de la tesorería Moreno - Canales, designar la comisión de prensa y finiquitar otros puntos quedados de la sesión de ayer tarde que se prolongó bastante, y cuyos detalles se darán a la publicidad mañana.

Como todos son asuntos de interés, se recomienda especialmente la asistencia en particular de aquellos personales que no han firmado el libro - registro.

—Se sabe que en Valparaíso se han cambiado ideas sobre la iniciación de la conquista económica. Esto ocurrió en la asamblea del Domingo pasado.

—También fué conocido en Valparaíso el suplemento número uno de la Sección Santiago, producido magnífico efecto; y según cartas enviadas por algunos obreros gráficos porteños, la actitud de algunos elementos ha sido últimamente comentada.

—En el día de ayer circuló en los talleres el suplemento número dos, siendo muy bien recibido por el gremio. El número tres aparecerá en los primeros días de la semana entrante.

SOCIEDAD UNION ANDRES BELLO. — La comisión de fiestas de esta Sociedad llevará a efecto próximamente una rifa entre los socios y sus familias, habrán 14 buenos premios, todos los cuales han sido obsequiados por los socios. Los que deseen adquirir boletos, están en venta en las siguientes partes: Bulnes 78, Morandé 555, Santa Filomena (Santa Familia 20), Sotomayor 333, Cámara de Diputados y en el Club de la Unión.

Por la prensa se avisará el día en que se tirará la rifa.

—Se pone en conocimiento de los socios que se encuentra enfermo de cuidado el socio honorario señor Belisario Contreras, para lo cual se encarece que lo visiten en el Hospital San Juan de Dios, Sala San Juan de Dios N.o 125.

—El socio jubilado señor Juan 2.o Nery está enfermo de gravedad en su casa Carmen N.o 903. Se recomienda lo visiten.

FEDERACION OBRERA DE CHILE SECCION PAVIMENTADORES — Esta sección celebró últimamente una reunión en la que se tomaron interesantes acuerdos relacionados con la buena marcha de la institución. Se acordó llamar al secretario general de la Sección Pavimentadores señor Pinto y ayudar a los camaradas fideeros que se hallan en huelga.

SOCIEDAD LA AURORA DE SOCORROS MUTUOS.— Esta Sociedad en su última reunión tomó los siguientes acuerdos: Efectuar un sorteo privado a beneficio de los fondos pro-hogar social; dejar en tabla por 8 días la solicitud de admisión presentada por el señor Federico Rivas S.; rogar a los socios visiten a la socia señora Luisa Alvarado, que se encuentra enferma en el Hospital de El Salvador; agradecer a los señores Donaire y Flores, el obsequio que hicieron a la sociedad; autorizar al señor presidente, la confección de 1,000 números para el sorteo.

Citar a junta general para el Lunes próximo a la hora de costumbre. Esta reunión, tiene por objeto distribuir los talonarios del sorteo y tratar sobre el arreglo del mausoleo social.

Sociedad de Empleados de Farmacia de Chile

INTERESANTES ACUERDOS TOMADOS EN SU ULTIMA SESION

Presidido por don José D. Paiz, con asistencia del tesorero, señor Nicolás Pitto, de los directores señores: Pedro Martínez, Juan Manuel Rissetti, Carlos Briones, Francisco Cáceres, Porfirio Ahumada, y del secretario señor Nicolás Recabarren Vidal, celebró su última sesión el Directorio de esta Institución.

En la hora de la cuenta, se leyeron numerosas comunicaciones a todas las cuales se acordó darles el curso correspondiente.

Don Juan Manuel Rissetti, en la hora de los incidentes, usa extensamente de la palabra, a fin de referirse a las innumerables disculpas que abonan los socios, en apoyo del no cumplimiento en el pago de sus cuotas y estima necesario que el directorio, debe tomar una enérgica medida con aquellos socios que no cumplen sus obligaciones con la Institución.

Después de un interesante debate, en el que tomaron parte el señor Presidente y los directores señores Martínez, Rissetti, Pitto y Recabarren, el Directorio por unanimidad, aprobó "dejar fuera de la Institución, a todos aquellos socios que no hayan cumplido con el pago de sus cuotas hasta el 31 de Diciembre de 1923, dándose como plazo fatal para este cumplimiento, hasta el 12 de Junio de 1924".

SINDICATO NACIONAL DE CARPINTEROS. — En la última sesión de directorio de este Sindicato, se tomaron importantes acuerdos relacionados con la marcha interna de la colectividad.

Se acordó nombrar delegado ante la comisión asesoradora de la Bolsa del Trabajo, al socio Juan Miranda.

Se nombró la comisión de sanidad compuesta de los señores Dionisio Martínez, Hipólito González y José Gacitúa.

Finalmente se aprobaron las solicitudes de los señores Ricardo Mujica, Ernesto Fierro, Pedro Espinoza y Alfonso Silva.

SOCIEDAD MUTUAL DE EMPLEADOS A CONTRATA DE LOS FF. CC. DEL E. — Exito de la Comisión de Propaganda que fué al Sur. — Regresó a ésta la delegación de socios de La Mutual que había ido al Sur en jira de propaganda.

El Domingo a las 3 de la tarde en una asamblea general esta comisión dará cuenta de su cometido.

Se nos encarga avisar a todos los asociados asistan el Domingo 1.o de Junio a la secretaría. Delicias 3349

SOBRETODOS PARA NIÑOS

en casimir, estilo inglés, para niños de 6 a 12 años, con jockey.

SOLO $ 70

Sastrería Casa Inglesa

DELICIAS 2594, ESQ. MOLINA

M.-29

MAÑANA VIERNES

PONDREMOS EN VENTA CON PRECIOS MUY ATRACTIVOS NUEVOS SURTIDOS DE GENEROS DE TODAS CLASES

En Lanas

Entre otros surtidos llamarán la atención un precioso surtido de terciopelos de lana francés, en colores de moda, al ínfimo precio, el metro, de ..... $ 9.00

En Sederías

Además de las felpas lisas y labradas venderemos un rico terciopelo Chiffon de seda, surtido de colores, especial para soirées o recepciones. Sólo por mañana, al bajísimo precio, el metro, de ..... $ 32.00

En Algodones

Habrán cantidades de géneros a precios muy reducidos, pero llamarán poderosamente la atención un gran surtido de cotíes asatinados para colchones, en 140 y 160 ctms., el metro desde ..... $ 5.50

En Casimires

Para sobretodos saldaremos un lote muy bonito de géneros con revés escocés, el metro a ..... $ 28.50

VISITEN LOS GRANDES ALMACENES DE

EMILIO DELPORTE y Cía.

BANDERA esquina ROSAS

George Carpentier en su nueva jira por los Estados Unidos

EN INGLATERRA TODAVIA SE CREE EN CARPENTIER.—EL FRANCES YA NO ES EL BOXEADOR DE OTROS TIEMPOS. — EN EL PRIMER ROUND DESCUBRIO QUE DEMPSEY PEGABA Y BOXEABA MAS QUE EL.

MAÑANA GEORGE PONE KNOCK-OUT A SIKI. — EN ESTE VERANO HABRA GRAN ACTIVIDAD EN LOS PESOS PESADOS LIVIANOS. — TUNNEY, SERIA UN POSIBLE CONTENDOR DE DEMPSEY.

por ROBERT EDGREEN

NUEVA YORK, Abril de 1924.

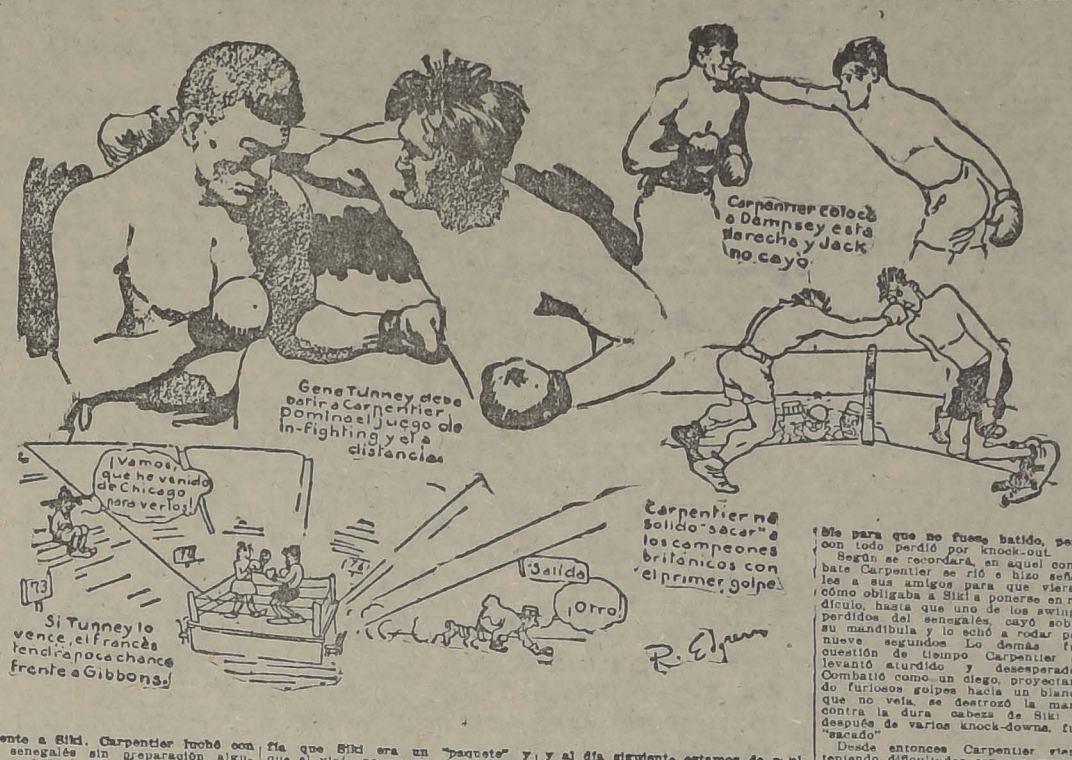
Si George Carpentier está todavía en condiciones de hacer un papel lucido en un ring puede ser que este Verano tenga oportunidad de combatirá por dos bolsas cuantiosas, las cuales es muy posible que no gane una pues el combate con Gene Tunney que se realizará en el mes de Junio no se presenta con perspectivas muy halagüeñas para

Posiblemente, Tunney vencerá a Carpentier. Sé que tal declaración hará reir a los ingleses, pero esto se debe a que en Inglaterra todavía se considera a Carpentier como el mejor del mundo, debido principalmente a su costumbre de vencer a los campeones británicos de un solo golpe.

La principal razón por la cual es aventurado decir que Tunney debe ganar es que Carpentier no es ya el Carpentier de otros tiempos, y cuando los boxeadores comienzan a decaer, van de prisa hacia el abismo. Era un veterano con diez años de boxeo profesional cuando se midió con Dempsey, pero para entonces había vencido fácilmente a todos los pugilistas europeos y tenía muchas esperanzas de poder en velocidad a su adversario de poder plantearle el golpe del knock-out en cuanto se le presentara la primera oportunidad.

Luego ya en el primer round, descubrió que Dempsey boxeaba y pegaba más que él. En el segundo round pudo apreciar su fulminante derecha a la mandíbula con toda celeridad pero si bien es verdad que Siki se tambaleó un poco, ni cayó ni quedó debilitado, ni se echó atrás. En la primera vez que Carpentier aplicaba de lleno un golpe con la derecha, sin resultado.

Con esto se disipó buena parte de la confianza que tenía almacenada, el resto se evaporó cuando Dempsey lanzó su embestida y lo dejó knocked-



CARPENTIER SE DESCUIDO CON SIKI

Dos días después de su combate Carpentier declaróme esto:

—Me habían dicho que Dempsey era un pugilista lento y que no sabía boxear y me engañaron. Es tan rápido como yo y el mejor boxeador que he conocido. No tengo la menor oportunidad de vencerlo. Sería inútil que combatiera otra vez con él. Es demasiado fuerte para mí.

Sin embargo, a pesar de esta lección Carpentier no escarmentó del todo y volvió a conocer la derrota frente a Siki. Carpentier luchó con el senegalés sin preparación alguna volviendo de Inglaterra, donde había estado trabajando en una cinta cinematográfica, solamente dos días antes del encuentro. Comunicó a sus compañeros de cinematografía que Siki era un "paquete" y que el viaje no era mucho más que una excursión de placer. El manager de Carpentier Descampa, llegó a decir:

—Hoy cruzamos el canal; mañana George pone knocked-out a Siki y al día siguiente estamos de vuelta. ¡Puf! Esto no es nada.

Carpentier acababa de terminar una película muy bonita y los empresarios, sabiendo que no se había entrenado, quisieron hacer lo posible para que no fuese batido, pero con todo perdió por knock-out.

Según se recordará, en aquel combate Carpentier se rió e hizo señales a sus amigos para que vieran cómo obligaba a Siki a ponerse en ridículo, hasta que uno de los swings perdidos del senegalés, cayó sobre su mandíbula y lo echó a rodar por nueve segundos. Lo demás fué cuestión de tiempo. Carpentier se levantó aturdido y desesperado. Combatió como un diego, proyectando furiosos golpes hacia un blanco que no veía, se destrozó la mano contra la dura cabeza de Siki y, después de varios knock-downs, fué "sacado".

Desde entonces Carpentier viene teniendo dificultades con sus manos.

Por otra parte un hombre como Carpentier sólo puede considerarse vencido después que el referee ha llegado a los diez segundo. Ha ganado 47 combates por knock-out. Ha sido puesto knocked-out tres veces y Descampa lo ha salvado otras dos.

A juzgar por la foja de Carpentier, Tunney no tiene ante sí una tarea liviana, ni mucho menos. Sin embargo, Gene Tunney podría ganar por puntos en un match de quince rounds. Cuando era un novicio fué un virtuoso del knock-out, pero luego se rompió las manos contra unas cuantas cabezas duras y desde entonces se dedicó a perfeccionarse en el arte de esquivar al contrario y dominarlo con golpes rápidos y perfectamente calculados. Por lo general se limita a ganar por puntos, y con esto el estado de sus manos ha mejorado mucho.

Tunney ha venido boxeando durante cinco años, tiene poco menos que veintiséis de edad, cada día realiza nuevos progresos. Es alto, muy bien formado, veloz, gracioso y diestro. Es agresivo, pero no imprudente. Con la debida anticipación se traza el plan de sus combates y se atiene a él. Vive en el campo y nunca interrumpe su entrenamiento, lo cual lo mantiene siempre en buena forma.

En todos los sentidos, Gene Tunney es un modelo de hombre, tan moderado y tan caballeresco como cualquier atleta universitario. Es rápido, vivo, inteligente, bien educado y estudia el boxeo porque ama este deporte.

Billy Gibson es manager de Tunney y bien se sabe que Gibson no es hombre de interesarse por un bruto cualquiera. Sus pupilos son Benny Leonard, Gene Tunney y Carl Duane. Con Gibson en el rincón las cosas marchan siempre a pedir de boca.

LA CATEGORIA DE LOS PESOS LIVIANOS-PESADOS ESTA EN LA BUENA

No creemos que Mike Mac Tigue acepte de rondón un encuentro con Tunney. Este es demasiado fuerte para que los campeones se arrevan, de buenas a primeras, a concerta un match con él.

Harry Greb, que perdió el título de campeón de peso liviano-pesado de los Estados Unidos frente a Tunney, dijo que éste era excesivamente hábil para los pugilistas de la categoría de los livianos-pesados y que debía dársele una oportunidad contra Dempsey. Greb está en condiciones de ser un buen juez.

Con Carpentier, Tunney, Young Stribbling, Jack Delaney—que venció a Berlenbach,—Berlenbach, que ha vuelto al ring a establecer una nueva serie de knock-outs, Tom Gibbons y las posibilidades de que Mike Mac Tigue tenga alguna vez un rasgo de imprudencia y acepte un match a decisión con alguno, la categoría de los pesos livianos-pesados tiene mejores perspectivas este año que en el anterior. En otras categorías los campeones tienen que holgar por falta de competidores. Es posible que Dempsey se mida con Willis o que Firpo vuelva de la América del Sur y aunque Renault se abra camino hacia un match por el campeonato, pero la expectativa que produjera cualquiera de estos matches no sería nunca extraordinaria, puesto que ninguno de los "hallengers" que hemos citado es lo suficientemente bueno para ofrecer a Dempsey una lucha difícil.

N. de la R.—Se advertirá que el artículo que antecede fué escrito cuando aún se había resuelto que Carpentier peleara con Gibbson en primer término, y no con Gene Tunney. Las informaciones telegráficas nos han dicho, que el manager de Tunney trató de impedir la realización del match Gibbons-Carpentier, sosteniendo que el pugilista francés se había comprometido a medirse con Tunney antes que con cualquiera otro adversario.

Con todo, hemos preferido publicar el trabajo del señor Edgren sin modificaciones, tal como nos llegó, dejando a salvo, con el antecedente recordado, su parte informativa, que era inobjetable en la fecha en que nos fué remitido.

La Impotencia

debilidad sexual, neurastenia, se curan con

BISMOLAN

EN VENTA EN LAS BUENAS FARMACIAS

MALTAN 18

TONICO EFICAZ PARA ADULTOS Y NIÑOS DEBILES

LAS PELEAS DEL SABADO PROXIMO EN EL HIPPODROME CIRCO

SANCHEZ - MERY Y CONTRERAS - HERNANDEZ

Para el Sábado se anuncia una interesante pelea.

Si trata de la presentación del campeón de chile, Filiberto Mery frente a Orlando Sánchez, un buen producto de la nueva generación.

Se trata de la presentación del campeón solicitado Sánchez con rara insistencia. Estima este profesional que es digno adversario del campeón y que está en condiciones de imponerse, ya sea por puntos o por fuera de combate.

Los dos rivales se han sometido a un entrenamiento riguroso.

Y según declaraciones que han hecho, esperan confiados en que saldrán con los honores de la victoria. Esto da mayor importancia al encuentro, pues de esta manera tanto Mery como Sánchez harán una pelea violenta desde la iniciación misma del encuentro.

Los aficionados tienen deseos de ver un match entre estos profesionales y por ello en todas partes se comenta la relacionado con el festival del próximo Sábado.

Y para que todos queden satisfechos se ha preparado un buen programa.

Además del interesante programa en la semi-fondo actuarán Manuel Contreras y Ricardo Hernández, dos peleadoras que empataron hace poco tiempo.

En esta oportunidad están dispuestos a dirimir superioridades, tratando ganar en forma lo más contundente posible.

La revancha a 12 rounds entre Plané y Martínez, logra interesar a nuestros aficionados

Como saben nuestros aficionados, el 7 de Junio próximo se realizará en el Hippodrome Circo la interesante revancha a 12 rounds entre los profesionales Humberto Plané y Manuel Martínez, que están considerados entre los mejores de la categoría peso medio liviano.

Esta pelea ha logrado interesar a nuestros aficionados por las excelentes performances que ambos han realizado en estos últimos tiempos, logrando anotarse buenos triunfos combatiendo con los mejores hombres de su categoría.

Plané y Martínez suben esta vez al ring dispuestos a dejar bien en claro la superioridad que ambos se atribuyen, para lo cual se encuentran sutemidos a un severísimo entrenamiento desde hace una veintena de días.

Martínez sigue su preparación en el gimnasio del Rodolfo Jaramillo y Plané en la Federación de Box de Chile encontrándose actualmente tanto el uno como el otro en un estado que no deja nada que desear.

La empresa promotora del encuentro confecciona actualmente un programa que en nada desmerezca al match de fondo a base de dos interesantes preliminares y un semi-fondo a 8 rounds.

Tendremos al corriente a nuestros aficionados sobre los pormenores de esta interesante revancha en perspectiva.

BENITO VERGARA Y FERNANDO VALDENEGRO PELEAN EL SABADO. — Los excelentes aficionados que anotamos más arriba se medirán el Sábado próximo en el gimnasio del Benito Vergara B. C., Chacabuco 28, en un match a 6 rounds.

La pelea es una de las más interesantes que se pueda realizar entre aficionados por lo que un público numeroso se dará cita a presenciar las incidencias del pugilato.

Interesantes preliminares completarán la velada del Sábado en el Benito Vergara B. C.

LA FIESTA DEPORTIVA DE HOY EN EL STADIO DEL CLUB ATLETICO-EMPLEADOS DE GATH Y CHAVES.—Hoy, a las 2 1/2 P. M., tendrá lugar una interesante reunión deportiva, organizada por las prestigiosas instituciones: "National Sporting Club" y "Club Atlético Gath y Chaves", en donde habrá, además de juegos de tennis, tiro al blanco, carreras, etc., los siguientes encuentros boxeriles:

1.o Match a 4 rounds, entre los aficionados Eduardo Soto, del "Gath y Chaves", y Manuel Ramírez, del "N. Sporting C.".

2.o Match a 3 rounds, entre el valiente aficionado Carlos Merville con Gmo. Garrido.

3.o Match a 3 rounds, entre Luis Cantillana con Oscar Garrido.

4.o Interesante encuentro a 5 rounds con decisión, entre el conocido aficionado Fernando Lecaros, del "Gath y Chaves" con Luis Escobar, científico aficionado del "National Sporting Club"; premio: una artística medalla al vencedor.

OSCAR ROMAN CON CARLOS IBARRA.—El Sábado, a las 9 P. M., en el local de la Liga del Trabajo, se llevará a efecto este interesante encuentro revanch a 6 rounds entre los valientes peleadores arriba nombrados.

Entre los admiradores de ambos contendores reina gran interés por asistir a este encuentro.

CENTRO BENITO MIRANDA B. C.—Cita a junta general para hoy, a las 8 P. M., en su sala de sesiones.

Barracá y Fábrica "LA REPUBLICA" Domeyko 2354

Entre Avenida España y República

OFRECEN:

PINO ARAUCARIA, todas dimensiones.
ROBLE PARA CONSTRUCCIONES, todas dimensiones.
FABRICACION DE PUERTAS, ventanas, sócalos y galerías.

LINGUE SECO en 1x10, 3x10, 2x10, 4x10.

MUEBLISTAS: LINGUE, RAULI y LAUREL, muy seco.
LISTONES MACHIHEMBRADOS para piso y cielo.
TORNEOS, RECORTES, MOLDURAS.

Despacho a provincias, por carros y al detalle.

DESVIO ESCOBEDO
TELEFONO 182
Parque

CARROS PROPIOS — CASILLA 3081 — Comunidad M. ESCOBEDO M.

Los Productos
RAFF COCOA y
ALIMENTO RAFF

se acreditan cada vez más por su calidad y bajo precio.

Desconfíe de dos productos que han salido con muy bonito envase esmaltado.

LA GERENCIA.

MUEBLERIA
LA ARGENTINA
220 BANDERA 220
JOSE GUNFINKEL

GRAN SURTIDO DE MUEBLES DE TODOS ESTILOS

Fábrica: Chiloé 1310 al 1375

A precios más bajos que en todas las mueblerías. Antes de hacer sus compras, consulte mis precios.

NECESITO Empleados

Caballeros o jóvenes honorables, conocedores del comercio, ganando sueldo y comisión, $ 400 mensuales, garantía efectiva para responder valores.

SANTO DOMINGO 1145

CAPITALISTA

Solicito $ 40,000 a $ 50,000, en hipoteca, propiedad central valor $ 180,000. Santo Domingo 1145.

¿Por qué se incendió el Teatro Municipal?

Porque no estaba provisto de una

Instalación avisadora de incendios automática

que no debe faltar en ningun teatro, hotel, fábrica, biblioteca, etc. Estas instalaciones PREVIENEN el peligro y dan la alarma correspondiente AL DECLARARSE el incendio, dejando así el tiempo suficiente para combatirlo con éxito. También se pueden combinar con un extinguidor central, el cual automáticamente hace su obra.

EVITESE FUTUROS SINIESTROS Y ACUDAN A

SIEMENS SCHUCKERT LTDA.

Cía. DE ELECTRICIDAD

SANTIAGO. — HUERFANOS 1017 - 1041

SECCION SIEMENS HALSKE

T. American Cinema Viernes
ARTURO PRAT ESQ. ALONSO OVALLE

Servicio directo de "LA NACION"

Desde las 8.30 P. M., se empezará a dar en este teatro la relación detallada round por round del interesante match que se realiza en Nueva York, entre

VICENTINI - DUNDEE

La relación se dará por intermedio de un potente megáfono que se instalará en el proscenio.

ENTRADAS, PRECIOS POPULARES.—Balcón: $ 1; Galería: $ 0.40

Cemento Melón

UNICOS DEPOSITOS AUTORIZADOS PARA VENDER NUESTRO CEMENTO

ALFOUR, LYON Y CIA., Mapocho N.o 1250. Oficina: Agustinas N.o 1185.
UCHANAN, JONES Y CIA., Avenida Matta Oriente, esquina Lo Encalada. Oficina Central: Huérfanos 1160
ILLIAMSON Y CIA., Avenida Matucana 171 y Avenida Irarrázaval 393.
ARRACA "LA SAN DIEGO", del señor GermánOelckers, San Diego 2320. Oficina Central: Agustinas 1111
ARRACA MAESTRANZA, del señor Ramón Sáez, Maestranza 788.
AZO ROMULO, Arturo Prat 1099
ERCERIA "EL GALLO" del señor EULOGIO BERGUECIO, San Diego 482.
ERCERIA Y FERRETERIA "SAN FERNANDO", de los señores JOSE CORDERO Y CIA., Independencia N.o 1060.
LFREDO ALBORNOZ, SAN BERNARDO, O'Higgins 120.
ERCERIA Y FERRETERIA "PARIS", de los señores DEZA y LARIOS, Alameda N.os 42-44.
ERCERIA Y FERRETERIA "SUIZA", del señor ALBERTO CONTESSE D., Santa Rosa 486.
ERCERIA "ÑUÑOA", del señor V. Luksic, Avenida Irarrázaval 2621.
ONSIGNANI HNOS., San Pablo N.o 2946, barraca de fierro
ARRACA DE MADERAS "PROVIDENCIA", del señor ARTURO LOPEZ, Providencia N.o 2236
ERCERIA Y FERRETERIA "MONDRAGON", de los señores UNANUE Y BORLAF, Delicias N.os 3011 y 3253
SE RAMIREZ VALENCIA, Mapocho 3240.
NTIAGO CEPPI, Castro N.o 78
O. MOLLEDA Y CIA., Mercería Colón, Estado N.o 202.
ARRACA ÑUÑOA, de ENRIQUE VARAS P., Irarrázaval N.o 2600.
SE MANUEL RAMIREZ, Avenida Irarrázaval N.o 144.
DRO BOTINELLI, Avenida Italia N.o 682.
ERA Y TAMAYO, Compañía 2488.
ERCERIA Y FERRETERIA "LA MUNDIAL", de los señores José Cordero y C., Providencia 1347
ANCISCO ESCUDERO RODRIGUEZ, Barraca de Fierro, Chacabuco 558.
RLOS GALLETTI, San Pablo 2001
LDOMERO PALMA Y CIA.— V. Mackenna 216. Teléfono 3128.

Precios: $ 31.00 mc. los tres sacos (igual un barril), puestos en carro en Calera, por carro completo.
$ 12.20 mc. el saco en los Depósitos autorizados.

ACONSEJAMOS A NUESTROS CLIENTES PREVENIRSE CONTRA FALSIFICACIONES

Fábrica de Cemento de "EL MELON"

TELEFONO 2715.— AGUSTINAS 1148. — CASILLA 3514

EL 21 ANIVERSARIO DE LA ASOCIACION SANTIAGO

SE CELEBRARA ESTA TARDE EN EL ESTADIO POLICIAL. — BREVE RESEÑA DE LA VIDA DEPORTIVA DE LA DECANA.

La fecha que hoy conmemora Asociación de Foot-Ball de Santiago es en extremo grata para todos aquellos que, comprendiendo como nosotros, los beneficios que reportan a la juventud las nobles prácticas deportivas, han coadyuvado durante un gran número de años, en una u otra forma a su difusión primero, y luego después, a su implantación definitiva y portentoso progreso.

Veinte años ha en la capital, y con mayor razón en provincias, no existían distracciones públicas, propiamente dichas, de manera que, los días festivos, se deslizaban con una calma y monotonía abrumadoras. Pero, un buen día, algunos hijos de la noble Albión, tuvieron la plausible idea de hacer exhibiciones de foot-ball, que si bien es cierto, produjeron cierta alarma en los espíritus recalcitrantes al avance de las modernas orientaciones al poco tiempo dieron su resultado satisfactorio. En efecto, los elementos estudiantiles tomaron la iniciativa organizando los primeros clubs luego después aparecieron otros compuestos por jóvenes obreros, quienes convencieron definitivamente con su ejemplo sobre las ventajas de este deporte, y, desde entonces, hasta el presente, ha seguido inculcándose en nuestros hábitos y desenvolviéndose en forma vertiginosa al través de todo el país.

Como se comprende, para llegar a tener un éxito semejante no ha bastado la feliz iniciativa de los dirigentes; ha sido preciso contar con otros factores poderosos, tales como la protección del público y la cooperación decidida de la prensa, "La Nación", que sin distinción de tendencia o categoría, ha puesto siempre sus columnas al servicio de todo aquello que se relacione con los deportes, se siente satisfecha de la obra que en este sentido ha realizado, y consecuente con este sentir, no se apartará un ápice de la pauta de trabajo que se tiene trazado.

Los asiduos concurrentes a esta clase de espectáculos merecen también las más efusivas congratulaciones, puesto que su presencia constante han sido la vigoroso palanca propulsora del más popular de los deportes. Por eso hoy, al observar el buen pié y sorprendente estado de progreso en que se encuentra la Asociación de Foot-Ball de Santiago, nos hacemos un deber en tributar a unos y a otros nuestros más calurosos aplausos, y, muy especialmente a sus dignos directores, quienes, silenciosamente, y sin más recompensa, generalmente, que tener la conciencia de un deber cumplido, han puesto todas las energías de que son capaces al servicio de la colectividad.

Al cumplir hoy día la Asociación sus 21 años de existencia, la encontramos pletórica de vida y rodeada por muchas de las más prestigiosas instituciones existentes en la capital, como asimismo, por la admiración, respeto y simpatías de sus demás congéneres.

SU ACTUAL DIRECTORIO

En la presente temporada rige sus destinos el siguiente Directorio:

Presidente, señor Guillermo Somerville.

Vice-presidentes: señores Ernesto Cádiz y Pedro Pacheco.

Secretario, señor Arturo Flores.

Tesorero, señor Julio Ruiz.

Directores: señores Fidel Fortunatti, Julio Pardo y Jorge Díaz V.

CLUBS AFILIADOS Y COMPETENCIAS ESTABLECIDAS

Sus diferentes competencias están divididas en siete series y en las cuales participan 25 clubs, subdivididos a la vez en 74 equipos.

He aquí la nómina completa: Badminton, 3 equipos; Brigada Central, 4 equipos; Benjamín Dávila, 4; Borgoño, 3; Esperanto, 1; Carioca, 4; Cinco de Abril, 3; Defensor de Chile, 2; Escuela de Artes, 3; Everton, 3; Fundición Libertad, 4; Gimnástico, 3; Guacolda, 3; Indeepndencia Juvenil, 3; Internado, 4; Germán Oelckers, 2; Jorge V., 3; Liverpool, 3; Maestranza Eléctrica, 2; Marruecos, 2; Prat, 1; Santiago, 4; Unión Deportiva Española, 5; Wanderer, 3; y Malleco Austral, 2.

CANCHAS OFICIALES

Dispone en 1924 de los mejores campos de juegos existentes en la capital: Estadio Policial, Estadio Santa Laura, Cancha del Santiago en Avenida Independencia, Cancha del Badminton en Avenida Recoleta, Cancha de la Escuela de Artes en la Avenida Ecuador, y de la cancha del Marruecos, ubicada en el pueblo de su nombre.

SU SECRETARIA

Su Secretaría está instalada en el moderno edificio, Huérfanos 1062 (tercer piso) y sus comodidades y regia presentación la han hecho el sitio obligado de todas las delegaciones, tanto nacionales como extranjeras que frecuentemente nos visita.

LOS VENCEDORES DE 1923 QUE RECIBIRAN PREMIOS ESTA TARDE

Copa República:
1.o Brigada Central, I. 2.o Fundición Libertad, I.

Copa Chile:
1.o Internado, I. 2.o Defensor de Chile.

Copa Ulises Alvarez:
1.o Brigada Central II. 2.o Liverpool, II.

Copa Arauco:
1.o Unión Deportiva Española, II 2.o Badminton, II.

Copa Miguel Blanco (República):
1.o Brigada Central, III. 2.o Fundición Libertad III.

Copa Miguel Blanco (Chile):
1.o Santiago III.

Copa Ecuador:
1.o Unión Deportiva Española, IV
También se proclamará en esta oportunidad campeón de la temporada 1923, al vencedor del lance Brigada Central I con Internado, que habrá de jugarse esta tarde.

EL PROGRAMA COMPLETO

Por la mañana, a las 8.30 A. M. Torneo atlético para directores y delegados. 1.o, 100 metros planos. 2.o Salto alto. 3.o 110 metros vallas. 4.o Lanzamiento del dardo. 5.o Salto triple. 6.o Garrocha. 7.o Lanzamiento de la bala. 8.o Salto largo. 9.o Lanzamiento del disco. 10.o Posta de 200 metros. 11.o Match de práctica del equipo seleccionado contra Jorge V y Carioca.

A las 12 M., banquete al aire libre.

Por la tarde, a las 3 P. M.: 1.o Match de foot-ball entre infantiles. 2.o Desfile general de los clubs afiliados a la Asociación Santiago. 3.o Distribución de los premios a los campeones de 1923. 4.o Match de foot-ball por la Copa Unión entre el Brigada Central e Internado ante el árbitro, señor Oscar N. García.

LAS LOCALIDADES

Se han fijado uniformemente al precio mínimo de entradas generales, a fin de dar mayores facilidades a nuestros aficionados. Las boleterías del Estadio funcionarán desde la 1.30 P. M.

LACOMOCION

Además del servicio de tranvías de la línea San Pablo, desde donde, bajándose en Cuming se queda a unas tres cuadras hacia el Norte, harán también, tráfico, directo, desde Estación Mapocho hasta las puertas mismas del Estadio, un considerable número de autobuses.

ADVERTENCIAS A LOS CLUBS

Las entradas para sus respectivos miembros deberán reclamarlas al señor tesorero, quien las entregará a la persona que presente un poder debidamente autorizado.

Liga Metropolitana de Deportes

El directorio de esta institución, en su última sesión designó la siguiente delegación y Cuadro Royal que partirá a Valparaíso por el expreso de las 7.46 A. M. del Domingo próximo, a jugar por la copa Juan Braun con la Liga Valparaíso:

Delegación. — Señor Alberto Parodi, Francisco J. Barros, Alfonso Silva y Eduardo Vergara.

Cuadro Royal. — Jacoponi-Ernst y Wittike-Corte, Teuche y Aravena-Abarzúa, Jacoponi, Castro, D. Arellano y Olguín.

Reservas. — Ramírez, Anglada, Lavín y F. Arellano, Arroyo y H. Céspedes.

Masajista. —Señor Flores.

El jugador o reserva que no asistar sin justificarse, al practice con los Ferroviarios chilenos o a Valparaíso, se le excluirá del equipo y se le castigará con suspensión por una partida oficial en su club.

Terna de árbitros. — Señores F. Jiménez, Alberto Warnken y Pedro J. Malbran.

El mismo cuadro seleccionado que juegue con la Liga Valparaíso, debe jugar, el 8 de Junio, con la Asociación Santiago.

—El Viernes 30 del presente, se reunirá nuevamente el directorio a las 9.30 P. M., en "El Diario Ilustrado".

ATLETICO GALVARINO F. C.— El campeonato interno de hoy. — Hoy a las 9.45 A. M., se llevará a efecto el campeonato interno de foot-ball que ha organizado esta institución. A esta hora deberán encontrarse en la cancha del Tacna, Parque Cousiño, frente a las tinajas todos los miembros de la institución, para sortear los equipos que actuarán.

Los premios consisten, en 21 medallas al equipo ganador; 11 diplomas al segundo y 2 medalla al capitán del que ocupe el tercer puesto.

ALMIRANTE SIMPSON I Y II CON HERNAN LARRAIN I Y II, DE MALLOCO.— El próximo Domingo se llevarán a efecto estos amistosos, en la cancha que poseo el Hernán Larraín F. C., en el vecino pueblo de Malloco.

Los jugadores del A. Simpson se reunirán hoy a las 10.30 A. M., en Toesca 2031, casa 3, para tomar los últimos acuerdos relacionados con el viaje.

CITACIONES

Arco Iris F. C. — Junta general para mañana a las 8.30 P. M., en Arturo Prat 800.

Unión Camilo Henríquez F. C. — Junta general extraordinaria para hoy a las 10 A. M. en la Escuela Normal, José Abelardo Núñez.

Constitución F. C. — Junta general para hoy, a las 9.30 A. M., en Cochrane 1175.

Morning Star F. C. — Junta general para hoy a las 9 P. M. en Independencia 306, esquina de Lastra.

Club Deportivo Viajante. — Junta general para hoy a las 8 y media P. M. en el local de costumbre.

Orompello F. C. — Junta general para hoy a las 9 y media A. M. en el local de costumbre.

Fundición Libertad F. C. — Junta general para hoy a las 9 A. M. en el local de costumbre.

Magallanes F. C.— Junta general para mañana a las 6.30 P. M. en "El Diario Ilustrado".

El Salto F. C. — Junta general para hoy a las 9 y media A. M. en los salones del Patronato San Ramón.

CAZADO EN SUS PROPIAS REDES

El señor Alfredo Betteley, en un artículo publicado bajo su firma en la edición de ayer de "La Nación", afirma "que para él no es ninguna novedad el informe del ingeniero señor Valenzuela Basterrica, y agrega que si de algo se puede acusar al señor Matte Gormaz es de haber tenido demasiada fe en los hombres que eran sus consejeros".

La Confederación Chilena de Deportes designó oficialmente al señor Betteley en Noviembre de 1919, para trasladarse al Estadio Nacional a fin de informar sobre los trabajos. En consecuencia, el señor Betteley fué nuestro informante oficial y si hubo errores en la construcción de la muralla de cemento, el único responsable sería el señor Betteley, ya que los trabajos fueron continuados después de oído el informe de este caballero.

En la página 297 del libro de actas de la Federación Sportiva Nacional se inserta el acta de la sesión efectuada el 26 de Noviembre de 1919 y que lleva la firma de los señores Jorge Matte como presidente y Leotardo Matus como secretario:

El acta dice textualmente:

"El señor Betteley manifiesta sus deseos de ver terminados los trabajos más indispensables del Estadio cuanto antes y agrega en seguida que quiere dejar constancia del agrado con que ha podido imponerse del estado como está quedando ahora el muro de cemento que el directorio acordó reforzar en el lado Oriente del Estadio. Se hace un deber en declarar que aquellos ladrillos de cemento que se deshacían con la mano en el mes de Junio, cuando fué al Estadio, hoy están como una piedra. El criticó aquella construcción en esa fecha, pero hoy día, después de lo que ha visto se hace un deber en declarar que se equivocó y que los muros en la forma como hoy se están dejando, son buenos y firmes.

El señor Matte declara que es satisfactorio dejar constancia de las opiniones del señor Betteley y estima que aquello fué más bien obra de la mala suerte. El señor Amman está de acuerdo con lo expresado y agrega que ya están conseguidos los carabineros, los que podrían tener a su cargo el cuidado de todo cuanto existe en el Estadio".

En la misma asamblea se acordó continuar los trabajos.

El ingeniero señor Valenzuela Basterrica, en su informe, declara que la muralla de cemento a que hacía referencia el señor Betteley en 1919, hay que avaluarla en cero y el señor Betteley aplaude ahora el informe del señor Valenzuela.

El señor Betteley fué el primer vice-presidente del señor Matte y en tal carácter debió ser el consejero más constante, asiduo y técnico.

Termina el señor Betteley con las siguientes palabras: "La verdadera víctima de los demás, ha sido en todo momento el delegado del Comité Olímpico en Chile".

Preguntamos nosotros ¿quiénes son los demás?... Es claro, que el señor Betteley en su carácter de vice-presidente, deberá figurar en primera línea.

El señor Betteley nos invita a abandonar la política de defensa de personas. El señor Matte jamás ha defendido a los hombres: el señor Matte se ha limitado a defender los ideales deportivos y la tradición del deporte chileno. Con sobrada razón sostuvo don Héctor Arancibia Laso en el seno de nuestra colectividad, que los hombres nada valen en presencia de las ideas; que sólo las ideas son eternas, ya que los hombres pueden cambiar.

Los actuales estatutos de la Confederación Chilena de Deportes fueron redactados por el señor Betteley.

El señor Betteley suscribió una nota al Ministro de Instrucción Pública solicitando que sólo fueran a París los elementos afiliados a la Confederación Nacional de Deportes.

¿Es ésta o no política deportiva? ... ¿Era esto conveniente a los intereses del país?...

La respuesta del señor Ministro se dejó esperar. El señor Labarca pidió que fueran al extranjero los mejores elementos de Chile, sin distinción de banderas, y solicitó de la Comisión Nacional de Educación Física que se respetaran las dos corrientes en que por desgracia está dividido el deporte.

Queda evidenciado entonces que el señor Betteley ha sido cazado en sus propias redes.

ANTONIO IBAR.
Secretario General de la Confederación Chilena de Deportes.

CICLISMO

ACLARANDO HECHOS SOBRE CICLISMO

LOS VERDADEROS AUSPICIADORES DE LA DIVISION

La Asociación Ciclista de Santiago al organizarse tomó muy en cuenta los estatutos de la Confederación Nacional de Deportes

Es del dominio de todos los ciclistas de Santiago que los dirigentes de la Unión Ciclista de Chile son los culpables de la división de los aficionados a este sport, y los únicos responsables de los acontecimientos actuales; aún más su presidente.

Cuando se inició el movimiento separatista de algunos socios del Club Ciclista Ibérico, y llegaron hasta el seno de la Unión Ciclista de Chile estos rumores, no tenía que haber consentido este movimiento subversivo, puesto que al hacerlo así dejaba descontento a uno de sus clubs afiliados, pero los dirigentes de la Unión Ciclista de Chile y su presidente, no sólo veían con agrado este movimiento, sino que cuando se formó el Club Barcelona, lo aceptó como afiliado a esa dirigente.

La semilla de la división y la discordia estaba plantada.

¡Qué poco tino, qué miope es el señor presidente y dirigentes de la Unión Ciclista de Chile! Ampararon una causa que no era justa, las consecuencias, el señor Presidente de la Unión Ciclista de Chile las sufre, seis de los principales clubs de ciclismo hemos formado la **Asociación Ciclista de Santiago** y de nuestra obra será testigo el tiempo.

Sólo un daño hemos hecho a los señores dirigentes de la Unión Ciclista de Chile **los hemos hecho despertar**, los hacemos pensar en un velódromo, y lo que es más, en una casa de los ciclistas.

¡Qué hermosos proyectos y qué tarde llegan! Agradecemos todas las expresiones que nos brindan los señores Robles y Davidson en "La Nación".

Tome muy en cuenta el señor Alberto Davidson que los clubs que formamos la Asociación Ciclista de Santiago acataremos las leyes de los verdaderos dirigentes del deporte en el país, y que no estamos encabezados por ningún club extranjero como a Ud. le deben haber hecho creer, está Ud. otra vez equivocado.

Según nuestros estatutos, como muy bien dicen los de la Confederación Nacional de Deportes, no pueden formar parte del directorio personas extranjeras, y la Unión Ciclista de Chile tiene en su directorio personas no nacidas en el país y tuvo presidentes extranjeros; sus torneos los lleva a efecto en un local donde flamea una bandera no chilena.

Es muy bonito argumento explotar con el patriotismo y querer ser más patriota que nadie pero es muy visto ya este procedimiento.

Dice el señor Robles en su artículo de "La Nación", que una de las causas por lo que el señor Juillet no se le ha mandado a París, es porque se abanderizó a una institución extranjera: pues bien, al señor Juillet el señor Presidente de la Unión Ciclista de Chile le aseguraba mandarlo a París siempre que el Sports Francés se afiliara a la Unión Ciclista y no a la Asociación Ciclista de Santiago. ¿Serán así todas las razones. Si mal no recuerdo, a las olimpíadas del Brasil fué un ciclista que pertenecía a un club extranjero y ahora otro ciclista tuvo que sacar carta de ciudadanía para ir a ver a París.

Así entienden el patriotismo y el sport los señores dirigentes de la Unión Ciclista de Chile.—(Fdo.)— **Alejandro Merino**, Delegado de la Asociación Ciclista de Santiago."

Unión Ciclista de Chile

Con motivo de la próxima apertura de las Cámaras esta dirigente ha acordado suspender el torneo ciclista que tenía como base el campeonato de la Zona Central, hasta el Domingo 8 de Junio.

También se hace extensiva a los clubs de provincia y así tendrán más tiempo en entrenarse y el día del campeonato desarrollar el máximun de eficiencia.

EXCURSIONISMO

CUERPO DE EXPLORADORES CAUPOLICAN.— La excursión de hoy a la Quebrada San Ramón. — A las 6 A. M. de hoy, partirán en excursión a la Quebrada de San Ramón los excursionistas del Cuerpo Caupolicán. También asistirá una delegación del Cuerpo Magallanes, el cual ha sido invitado especialmente.

Jefa de esta correría será el entusiasta deportista señor Enrique Mall Salinas.

Cuerpo de Excursionistas "Alberto Mackenna S."

LA EXCURSION DEL DOMINGO

Este Cuerpo efectuará una excursión, en celebración de su reciente fundación, a San Juan de Pirque, invitado especialmente por su Presidente honorario don Alberto Mackenna S., quien en su deseo de proteger el deporte, se puesto a disposición de los excursionistas su importante fundo, donde podrán admirar hermosos paisajes y los adelantos implantados por su progresista propietario.

El Consejo sigue trabajando con todo entusiasmo en los preparativos de esta excursión y a juzgar por el número de inscritos, tendrá un gran éxito.

Mañana, a la hora y local de costumbre, habrá reunión general de voluntarios para dar a conocer los últimos acuerdos tomados por la Comandancia y oportunamente publicaremos la Orden del Día dictada por ésta, relacionada con la excursión que aludimos.

CUERPO DE EXPLORADORES MAGALLANES.— Antenoche, en la junta general celebrada por esta institución se tomaron entre otros los siguientes acuerdos: Nombrar delegados ante la Federación de E. y B. de Chile a los señores Carlos Silva L., y Guillermo Henríquez P.; Elegir nuevo Directorio conforme los Estatutos en una junta general extraordinaria, la próxima semana; Efectuar el último Torneo de la Competencia Atlética Interna, el 1.o de Junio; Comisionar a los señores V. Vásquez C. Silva, y G. Valenzuela para que preparen la celebración del 3.er Aniversario del Cuerpo, y proponer por intermedio de sus delegados ante la Federación de Excursionistas la realización de un campeonato de marcha entre los socios de las instituciones afiliadas.

TIRO AL BLANCO

Club Nacional de Tiro al Blanco

El próximo Domingo se llevará a efecto este Certamen interno para tiradores de 2 y 3 categorías, clasificados por la Comisión de Tiro.

Bases

Rifle: militar sin agregado.
Tiro: 5 más 1 de prueba diferencial.
Distancia: 200 metros.
Blanco, 12 anillos.
Inscripción: $ 2.00, series ilimitadas.
Handicap: 2.a Categoría sin handicap.
Handicap: 3.a Categoría 10 o|o sobre el posible.

Premios

1.o Medalla dorada.
2.o Medalla de plata grande.
3.o Medalla de plata chica.
4.o Medalla de cobre.
5.o Medalla de cobre.

Comisario para este Certamen: señor director Cayetano Olate.

Resultado de las más altas series efectuadas el Domingo 25 en la selección para formar el equipo que tomará parte en el Certamen Provincial organizado por el National Sporting Club: señores Duarte, Prado, P. López, Olate, Metris, Tapia, Aravena, Bossi, Botinelli, Doering, Castañeda, Martín, Varoli, J. M. López, Alvarado.

Pectoral Borussoff
COMBATE TODA CLASE DE TOS

ATLETISMO

EL TORNEO DE HOY DEL BANDO DE PIEDAD

SE DISPUTARA LA VALIOSA COPA DONADA POR "LA NACION"

Presidirán este acto deportivo el Embajador argentino y Ministro del Uruguay

El Bando de Piedad, está empeñado en hacer una campaña en pro del atletismo entre sus 2,000 asociados y en general, entre los escolares de Santiago.

En efecto, hoy desde las 8 y media de la mañana y desde las 2 y media de la tarde, se realizará en el hermoso Stadium de los Campos de Sports el torneo que ha preparado anexo a la Viceña Mackenna, entre sus miembros.

Según las referencias suministradas por la comisión deportiva de la institución organizadora, hasta ayer se habían inscrito 225 atletas.

Esta misma comisión en su deseo de hacer lo más amena posible la fiesta deportiva que nos preocupa, ha dividido el programa en dos partes: en la mañana se correrán las eliminatorias y en la tarde las finales. La presentación del conjunto de los 150 alumnos del Liceo de Aplicación como las carreras de posta se desarrollarán en la tarde, lo mismo que los saltos de garrocha. Concurrirán especialmente invitados el señor Embajador de la República Argentina, Excmo. señor Malbrán; el Ministro de España, Excmo. señor Almeyda y el Ministro del Uruguay, Excmo. señor Martínez Thedy, que ha donado un hermoso trofeo para que se dispute hoy. Una banda militar y la de los Talleres de la Casa de Huérfanos amenizará la fiesta durante la tarde.

En la mañana deben reunirse todos los socios a las 10 A. M. para hacer un pequeño ensayo del desfile que presentará en tarde frente a las tribunas oficiales.

Los miembros que tendrán a su cargo la dirección del torneo son los siguientes:

Arbitro general, don Humberto Anwandter; comisario general, don Luis Lorca; juez de partida, don Ricardo Muller; ayudante, don Jaime Rodríguez; jueces de llegada, don Isaac Cabezas, don Gerardo L. Blanco, don Francisco Barros R. Manuel Semarriva, don Manuel Somerville, don Orozimbo Bustamante, y don Herrera.

Cronometradores: don Enrique Lorca y el señor Stewart.

Miembros del jurado: señor Anwandter, el señor Bando de Piedad.

Darcos los nombres de los críticos:

Liceo Alemán, — señor Fernández, Juan Carlos — señor Lira, Horacio Salas — señor varedo, Pedro Balmaceda — señor rrez, Jorge Reyes — señor disko, Bernardo Lira — señor Claro, Natanael Cox — señor te, Raúl Mardones — señor teaga.

Instituto Andrés Bello — señor mo Velasco Matta — señor Jara, Ramón Cruz — señor co, Arturo Salcedo — señor Arturo Palma — señor Mario Ovalle — señor

San Ignacio — señor Patricio Balmaceda — señor Alfonso Dumas — señor los Brecianl — señor chor Riera.

Instituto Nacional — señor maín Campolicia — señor Pardo, Pedro Cánepa — señor mos, Luis Correa — señor chos otros, etc. etc.

CLUB PEDESTRE BAHAMONDES. — [illegible] neral para hoy a la Victoria N.o 1(2).

CLUB DEPORTIVO. —Cita a la sesión mañana a las 1 P. M. taría.

Se les encarece la señores M. Castro, ca J. Cajas, E. veros, L. Valenzuela Silva y E. Carrelón se seleccionará res que tomarán sía de Santiago, domingo 8 de Junio.

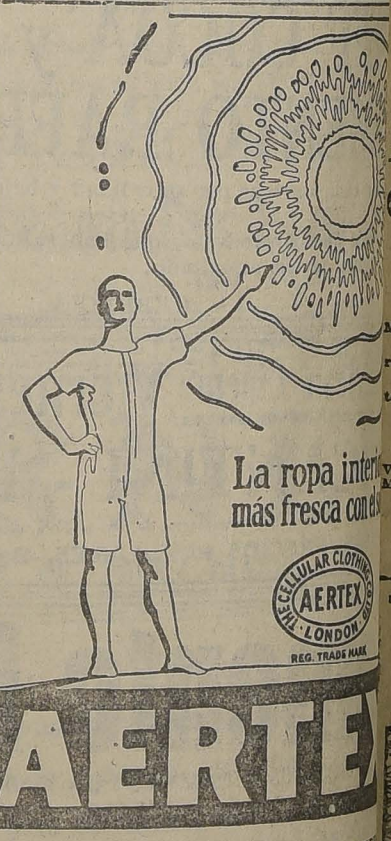
Colecta pro-envío Castillo a París

El Audax Club Sport contribuido con la pesos para incremento pro-envío del atleta a París.

Esta actitud de deportiva extranjera simpática y será recosos por la opinión

Matrimonio
EXTRANJERO
necesita empleada competente; buen sueldo; con informes.
CONDOR 1092

ESTUFAS A CARBON A GAS ELECTRICAS Y A PARAFINA
SALAMANDRAS A CARBON
— OFRECEN —
SANTIAGO WEBB & Co.
CASILLA 1767.—ESTADO 156-170.—TEL. INGLES



Al por mayor solamente:
THE CELLULAR CLOTHING Co. Ltd., Fore St. LONDON
Inglaterra.

¿Tiene Usted el Cabello Blanco?
¿Quiere que vuelva a su color primitivo?
Emplee la Tintura Instantánea,
Francois
la única que devuelve en algunos minutos el color hermoso de la juventud, sea en negro, castaño oscuro, castaño y castaño claro.
SE VENDE EN TODAS LAS FARMACIAS

COMPRO JOYAS
con brillantes, perlas, diamantes.
Pago instantáneo.
ESTADO 56

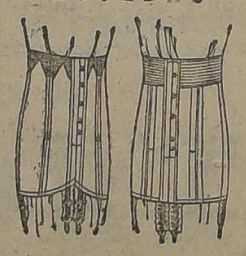
LA GOTA
EL REUMATISMO
Y EL ACIDO URICO
se alivian y desaparecen en poco tiempo, tomando comprimidos de
ATOFAN
("SCHERING")


Es el medicamento clásico e infalible que los médicos especialistas recomiendan para tales enfermedades. Su fama es mundial.
Consulte a su médico
Nota importante. — Exija siempre Tabletas ATOFAN en tubos originales "Schering" que contienen 20 comprimidos de 1|2 gramo.

BUENAS COSTURERAS
para ropa blanca de señoras, necesita la
CASA FRANCESA
TALLERES OLIVOS

La Tintorería Soler
Tiene el agrado de comunicar a su distinguida clientela, y al público en general el traslado de su fábrica a la calle
ROSAS 3255 (ENTRE CHACABUCO Y MATUCANA)
Dada la amplitud de nuestros talleres y las reformas introducidas en las instalaciones, nos permiten asegurar un servicio rápido y eficiente; correspondiendo así al creciente favor con que el comercio y público en general nos distingue de nuestros concurrentes.
Contamos con departamentos especiales para ejecutar cualquier trabajo perteneciente a la industria textil, por importante y delicado que sea.
En nuestra fábrica hemos instalado un local para atender el servicio de Tintorería y Lavandería Química para familias.
Limpieza y teñido en colores de moda inalterables, de toda clase de ropa de señoras y caballeros.
Lutos entregables en el día. Alfombras, carpetas, cortinas, etc. — TEÑIDOS DE NEGRO EN COLORES.
FABRICA: ROSAS 3255
SUCURSAL CENTRO: SAN ANTONIO 410
CASA N.o 3. — ARTURO PRAT 984, ESQ. PORVENIR

FIERRO
GALVANIZADO ACANALADO PARA TECHOS
CEMENTO "MELON"
Ofrecen para entrega inmediata:
BALFOUR, LYON y Cía. Ltda.
AGUSTINAS 1185 — MAPOCHO 1250

NOVEDAD

Semi-corses hechos con faja de elástico. También garantizamos absoluta perfección y comodidad en corsés especiales sobre medida.
"LA FLOR DEL DIA"
CASILLA 3089
SAN ANTONIO 98, ESQ. MONEDA

FUNDO
$ 600,000 LADO ESTACION EN TALCA—400 cuadras regadas, 200 entreboladas y excelentes rulos REGABLES. Hermoso costo. Suelos muy buenos para alembras y pastos. Hermosos tales, 10,000 eucaliptus. Casa nueva y valiosos edificios. Luz eléctrica propia. Fuerza hidráulica; importante industria. Es uno de los fundos de menor precio y con mayor rendimiento efectivo.
$ 585,000 LADO ESTACION RAMAL MELIPILLA—Ricos suelos actualmente regadas, hectáreas abundantemente regadas. Ricos suelos actualmente sus grandes rindes y aptitudes para plantas forrajeras, tantes plantaciones frutales y forestales. Espléndida casa derna con parque, etc. Grandes galpones y bodegas. Deuda $ 200,000, con pesebreras, etc.
$ 436,000 EN RAMAL PELEQUEN.—1,000 cuadras, 700 regadas. Planes y faldeos para todo cultivo. Cerros para Fundo bien empastado, cerrado y dividido. Buenas casas clase de edificios. Es valorizable rápidamente por el 150 cuadras más y ferrocarril a construirse.
$ 380,000 EN CURICO.—800 hectáreas, 220 plazas en las puertas de Curicó y de fuertes de la calidad, parejos, la mitad alfalfados; resto lomajes y ovejeros monte y aptos para crianza de vacunos y ovejunos. Hermosa tárea frutal; 10,000 álamos. Es un fundo bien tenido, todo en pastería y lechería modernas, etc. Espléndida casa todo agrado, parque, jardines, establos modernos, silos, valiosos edificios, todos con luz eléctrica propia. Deuda pesos.
Ofrece con entrega inmediata y fácil pago
ALFREDO TAGLE RODRIGUEZ
CATEDRAL 1137 — CASILLA 3133

El gran lance inter-ligas de hoy en la cancha Independencia N.o 2

A LAS 3.30 P. M. SE MEDIRAN LOS SELECCIONADOS DE LAS LIGAS NACIONAL Y OBRERA

EL PRELIMINAR, A CARGO DE LOS CLUBS UNION DE CALDEREROS Y CHILE ATLETICO

La cancha Independencia número 2, ubicada en calle Huanaco frente a la Avenida Hipódromo Chile, será escenario en la tarde de hoy de una lucida reunión deportiva con motivo del lance concertado entre los conjuntos seleccionados de las Ligas Nacional y Obrera.

El partido ha sido organizado por el Consejo Local de Football de Santiago, a fin de constituir el cuadro de esta colectividad que deberá disputar supremacías en breve con las Ligas de Coquimbo, Talca, La Serena, Ovalle, San Fernando y Curicó. Estos partidos servirán para formar el cuadro internacional de la Federación de Football de Chile, que recibirá a la Asociación Uruguaya de Football en su próxima visita a nuestro país y que después intervendrá en el 4.o Campeonato Suramericano de Football a realizarse a cargo de la Liga Paraguaya en Buenos Aires.

Como se sabe, este torneo continental es el oficial y en él intervendrá el espléndido conjunto oriental que en estos momentos asombra al mundo con su performance en el Estadio de Colombes, como único representante suramericano en los Octavos Juegos Olímpicos de París.



J. PALOMINOS, PUNTERO DERECHO DE LA NACIONAL

El preliminar

Se dará comienzo a la reunión a las 2 P. M. con un preliminar a cargo de los primeros conjuntos de los Clubs Unión de Caldereros y Chile Atlético, dos de los más importantes Clubs de la serie de honor de las Ligas Nacional y Obrera, respectivamente. A pesar de que estos cuadros poseen hombres meritorios, el directorio de las Ligas no tomó a ninguno de sus hombres a fin de no restarle mérito al preliminar.

El Chile Atlético se hará representar así: L. Jara, J. Durán, A. Rey, S. Zamorano, L. Ortiz, P. Roldán, M. Medina, M. Maulén, P. Peña L. Mariangel y R. Meza.

Reservas: L. Alegría L. Pérez, Riveros, Aguilera y Bermúdez.

El Inter-Liga

A las 3.30 P. M. el árbitro oficial señor Roberto Barrueto llamará a los encargados del encuentro de fondo, los que se presentarán así:

Liga Obrera:

Abarca
González Colombo
Rodríguez, P. González (cap). Naranjo
Lavanderos Gómes Kousolich
Contreras Figueroa



SR. RAMON MEDINA, PRESIDENTE DE LA LIGA OBRERA Y VICE DEL CONSEJO LOCAL

Tanto la Liga Nacional como la Obrera son dos colectividades antiguas y prestigiosas que sirvieron de base para la organización del football nacional. Año a año sus competencias adquieren mayor relieve y su labor silenciosa, pero segura, constituye un timbre de orgullo para las actividades del más popular de los deportes en el país.

Los conjuntos que presentarán mañana reunen a hombres preparados y entusiastas que en más de alguna oportunidad han defendido con brillo sus respectivos colores.

La Obrera ha logrado afianzar su alanco con algunos exponentes del Club Arco Iris que durante varios

O

E. Lazo J. Palominos
E. Espinosa, M. Leiva, P. González
V. Torres C. Morales, J. Trincado,
V. Guzmán J. Duarte
L. Ortiz

Liga Nacional:

Reservas: por la Nacional, los señores Santibáñez, H. Campodónico, Pedrero, C. Ortiz, R. Escobar, A. González y E. Molina; por la Obrera, L. Jara, Cerda, Zavala, Rodríguez, Fañndez y Contreras.



VICTOR GUZMAN, ZAGUERO IZQUIERDO DE LA NACIONAL



PEDRO PEÑA, CENTRO DELANTERO DEL CHILE ATLETICO

años intervinieron en la competencia de honor de la Asociación de Football de Santiago.

Por su parte, la Liga Nacional, de entre sus 25 clubs afiliados, a pesar de lo difícil de la selección, ha podido reunir un "once" poderoso también, que estamos ciertos hará un honroso papel frente a su contendor.

Recuerdan nuestros lectores las espléndidas performances del año último del combinado de esta Liga, igualando posiciones con el Brigada Central, Magallanes y combinado de la Asociación Santiago, y a principios de esta temporada, con el Royal de la Liga de Talca en competencia por el trofeo Cuerpo de Exploradores Piloto Pardo. Estos antecedentes justifican el interés que ha despertado la presentación que hará hoy.

El valor de las entradas

La entrada a la cancha será por una puerta especial que está situada frente a la Avenida Hipódromo Chile, antigua entrada de la cancha Independencia N.o 2.

El Consejo Local, a fin de que el torneo sea presenciado por el mayor número de aficionados y adquiera la característica de una reunión verdaderamente popular, ha fijado el valor de la entrada a la cancha en la módica suma de sesenta centavos.



EXEQUIEL LAZO, PUNTERO IZQUIERDO DE LA NACIONAL



RICARDO GONZALEZ, ZAGUERO DE LA NACIONAL

La constitución del cuadro de Santiago

Una comisión especial formada por dos directores de la Liga Nacional, otros dos de la Liga Obrera y por el presidente del Consejo Local señor Rafael Torreblanca, tendrá a su cargo la selección del conjunto de Santiago que deberá enfrentar próximamente a la mayoría de los seleccionados de las Ligas afiliadas a la Federación de Football de Chile.

POR LA COPA ROBERTO LARRAIN

LOS INTERESANTES ENCUENTROS DE HOY EN LA CANCHA ARRIETA CAÑAS

Hoy se efectuará en la cancha que el Luis Arrieta posee en la Plaza Egaña de Los Quindos, una interesante reunión deportiva a la que han sido invitados especialmente a don Luis Arrieta Cañas, don Francisco de B. Echeverría y don Eduardo Castillo y numerosas familias de la Comuna de Ñuñoa.

Se iniciará esta reunión a las 2 P. M., con un preliminar a cargo de los segundos cuadros de los clubs nombrados, encuentro que promete interesar a la concurrencia por la eficiencia y entusiasmo de los componentes de ambos clenos que se presentarán como sigue:

Badminton II: Didier, Urrutia, Cuevas, Borquez, Campos, Moraga, Salas, Adriazola, Hurtado, Silva y Orrego.

Luis Arrieta: Alcayaga (cap.), Márquez, Navarrete, Medina, de la Rana, Pardo, Carbone, aVlenzuela, Torres, Rojas, Pizarro.

A las 3.30 P. M., los primeros elenos del Badminton y Luis Arrieta se presentarán al field a dirimir supremacías por la artística copa donada por don Roberto Larraín, los conjuntos se presentarán como sigue:

Badminton I.

Caballone
Páez, Concha
Flecher (cap.), Aspillaga, Bate
Gajardo, Arancibia, Pérez, Sepúlveda, Guzmán.

O

Guerra, Concha, Domke, García, Pérez
Saavedra, Benavides, Saavedra
Fuenzalida (cap.), Paredes
Prieto

Arrieta.

Este encuentro promete ser interesante y reñido porque ambos conjuntos han sido integrados por algunos nuevos elementos de gran valer que harán su debut hoy en la defensa de los colores de estas instituciones.

Reina gran entusiasmo en la comuna de Ñuñoa por presenciar esta brega que dada la equivalencia de las fuerzas de ambos conjuntos promete ser un buen encuentro.

Dirigirán estos encuentros el árbitro señor Luis Hernández.

BADMINTON

Se ruega a los jugadores del I y II equipos el punto de reunión será a la 1.30 P. M., en la Plaza Italia.

JOSE PICO P. C. — Se cita a todos los delegados de los clubs inscritos en el campeonato por el Trofeo Pico, para hoy, a las 7.30 P. M., en "El Diario Ilustrado".

ENGLISH F. C. CONTRA LOS VIEJOS (OLD CROCKS). — Hoy a las 4 P. M., en las canchas del Englishman, en Avenida Bilbao entre Seminario y Condell, se jugará este partido.

Muy interesante promete ser este match pues los "Veteranos" se aprontan para darles que hacer a los "jóvenes", y hay entre ellos algunos antiguos jugadores de 30 años atrás que han actuado en inter-cities memorables en el Parque Cousiño. Damos algunos de los nombres: Galvín, Struthers, Davis, Thornton, Ramsay, Robsons, Bennison Harris, Rogers, Campbell, Carroll, etc.

GALVARINO INFANTIL I versus CAUPOLICAN INFANTIL I. — Estos equipos jugarán un amistoso el Domingo próximo a las 10 A. M., en la cancha del Matadero Público.

WANDERER INFANTIL II B Y III, CON MORNING STAR INFANTIL II Y III. — Estos encuentros se llevarán efecto hoy, en la cancha Magallanes a las 2 P. M.; los terceros equipos, y a las 3 los segundos.

GUILLERMO GUZMAN INFANTIL II y SANTIAGO INFANTIL. —Hoy se jugará esta partida oficial por la Liga Infantil. Los jugadores del Guillermo Guzmán II, deben encontrarse a las 3.45 en punto en la cancha del Santiago F. C., Independencia N.o 3257.

WANDERER F. C. — Hoy a las 2 P. M., en la cancha Estadio Policial deben asistir los jugadores del I y II, para tomar parte en el desfile organizado por la Asociación Santiago.

Se recomienda el equipo completo de foot-ball.

SPORTING y SALVADOR SANFUENTES INFANTIL. — Hoy a las 3.30 A. M., se llevará a cabo este encuentro en la cancha del Escuela Normal en la Avenida Latorre.

Liga Nacional de Foot-Ball

PARTIDAS OFICIALES PARA EL PROXIMO DOMINGO

Primera División

U. Camilo Henriquez I c. Salto I; cancha Independencia; hora 3.30; árbitro señor Enrique Guzmán, director L. D. Muñoz.

Peñarol I c. Acevedo I; cancha Flamengo; hora 3.30; árbitro señor L. Benoni; Director señor P. Suitt.

División Intermedia

Bulnes I c. Forlivesi I; cancha Independencia; hora 2 P. M.; árbitro señor P. Domínguez, director señor D. Muñoz.

Viajante I c. Flamengo I; cancha Flamengo; hora 3; árbitro señor A. Godoy; director señor Suitt.

Reserva Intermedia

Yungay I c. Manquiano I; cancha Yungay; hora 3.30; árbitro señor Carlos Tagle; director señor F. Luque.

Santa María I c. Juvenil Obrero I, cancha Yungay; hora 2; árbitro señor N. Coloma; director señor F. Luque.

4.a División

U. Camilo Henriquez II c. Salto II; cancha Independencia; hora 10.30; árbitro señor J. Galdames; director señor H. González.

5.a División

Forlivesi II c. Bulnes II; cancha Flamengo; hora 10.30; árbitro señor O. García; director señor Suitt.

6.a División

Mandujano II c. Yungay II; cancha Yungay; hora 10.30; árbitro señor J. Alvarez; director señor L. Acuña.

7.a División

U. Camilo Henriquez III c. Salto III; cancha Independencia; hora 9.15; árbitro señor J. Macdonald; director señor H. González.

7.a División B

Orompello c. Viajante; cancha Flamengo; hora 9.25; árbitro señor F. Barrera; director señor Suitt.

LIGA OBRERA DE FOOT-BALL. —El Directorio de esta corporación está citado para hoy a las 9 A. M., en "El Mercurio".

UNION DEPORTIVA ESPAÑOLA. —Se cita a todos los jugadores de los distintos equipos, incluso los infantiles, para hoy Jueves a las 2 P. M., en 1 Estadio Policial.

Cada jugador debe presentarse con su equipo respectivo, advirtiéndose que el Directorio tomará muy en cuenta las inasistencias.

EN EL ESTADIO DE LOS LEONES

EL TORNEO ATLETICO INTERNO DE MAÑANA DEL CLUB DEPORTIVO "EL MERCURIO"

Hoy se verificará en el Estadio de Los Leones, cedido galantemente por el Directorio de la "Deutsche Sport Verein", el torneo atlético interno con que el Club Deportivo "El Mercurio", inaugurará la temporada deportiva.

Entre los componentes de esta institución reina insuitado entusiasmo para competir en este torneo.

El programa de que consetarán las pruebas son las siguientes: 100 metros para infantiles; 100, 200, 400 y 1.000 metros para todo competidor.

Además consulta el programa otras pruebas tales como una carrera ciclistas en una distancia de 2.000, la que se correrá en las primeras horas de la mañana en la elipse del Parque Cousiño.

Para la tarde el programa comprende las pruebas de salto alto y salto largo con impulso.

A continuación se desarrollará una interesante partida de football entre dos equipos formados por socios del club, en la cual se disputarán once valiosas medallas de plata obsequiadas por don Carlos Silva Vildósola.

Entre los componentes de esta institución reina insuitado entusiasmo para competir en este torneo.

El programa de que consetarán las pruebas son las siguientes: 100 metros para infantiles; 100, 200, 400 y 1.000 metros para todo competidor.

Además consulta el programa otras pruebas tales como una carrera ciclistas en una distancia de 2.000, la que se correrá en las primeras horas de la mañana en la elipse del Parque Cousiño.

Para la tarde el programa comprende las pruebas de salto alto y salto largo con impulso.

Para premiar a los vencedores en las diferentes pruebas del torneo, empleados de las diversas secciones de este diario han contribuido también de una manera especial, obsequiando significativos premios, consistentes en artículos de uso personal.

También se ha acordado invitar especialmente a los redactores de "La Nación" y "Diario Ilustrado".

En resumen la fiesta que prepara "El Mercurio" F. C para hoy Jueves promete resultar todo un éxito deportivo y de verdadero compañerismo que existe entre el personal de imprenta.

EN LA CANCHA DEL BARCELONA

LIGA METROPOLITANA CONTRA FERROVIARIOS CHILENOS

Entusiasmo se nota entre los aficionados por concurrir a presenciar el encuentro que esta tarde deben sostener los Ferroviarios chilenos, que en los primeros días de Junio deben ir a la Argentina a jugar con sus colegas de allende los Andes, contra el cuadro Royal, de la Liga Metropolitana de Deportes.

El cuadro de los Ferroviarios ha sido cuidadosamente seleccionado y desde hace varios días está entrenándose bajo las órdenes del profesor de Educación Física señor Marcos A. Vera.

El 18 del presente hizo una jira al Sur y jugó contra el cuadro de la Liga de Talcahuano, venciéndolo por cuatro goals por dos y anteriormente aquí había sostenido otro match con el Brigada Central, correspondiéndole igualmente los honores de la victoria por seis goals a cero, lo que basta para formarse una idea de sus excelentes condiciones.

El cuadro Royal de la Metropolitana fué conocido el pasado Domingo en su encuentro contra la Liga Santiago en los preliminares del Escudo Simpson y de él ha quedado una buena impresión. Sus hombres son bastante conocidos en nuestras canchas y de reconocida actuación.

Actuarán en el preliminar los primeros cuadros del Deportivo Barcelona contra el team B. del Magallanes, bajo las órdenes del señor Pedro J. Malbrán, a las 2 P. M.

Tanto uno como otro se merecen por su juego rápido y eficiente de los que han dado prueba en anteriores presentaciones, lo que creemos que este preliminar resultará bastante lucido.

A las 3.30 P. M., en punto, el señor Francisco Jiménez, llamará a los cuadros de los Ferroviarios Chilenos y Liga Metropolitana, los que tomarán la siguiente colocación:

Ferroviarios Chilenos:

Robles
Hamablet, Wittke
Paredes, Báeza, Carrasco
Paredes, Carrasco, Muñoz, Veas, Medina

O

Olguín, Arellano, Castro, Yacoponi
Abarzúa
Aravena, Teuche, Corte
Wittke Ernst
Yacoponi

Liga Metropolitana

Reservas de la Metropolitana: Ramírez, Langlada, Lavín y F. Arellano, Arroyo y H. Céspedes.

El valor de la entrada a la cancha ha sido fijado en 2 pesos las tribunas y un peso, entrada general.

DENTISTICA (2) v. PEDAGOGICO (1). — En la tarde de ayer se jugó en el Estadio Policial este importante encuentro inicial de la competencia por la Federación Universitaria de Deportes.

Después de una brega llena de alternativas, el triunfo correspondió a la Dentística por dos tantos contra uno.

En la cancha del English

La cancha que el English F. C. posee en Seminario esquina Bilbao, será escenario en la tarde de hoy, de una reunión simpática. Los viejos deportistas e introductores del football en Chile, una vez más entrarán a la cancha de football a dar pruebas de su gran espíritu deportivo y cariño por el popular deporte.

Los hermanos Ramsay, Collin Campbell, Mac-Donald, Brass y tantos otros veteranos del football se han propuesto reunirse mañana y jugar un partido de football con los jóvenes del English.

El gran desarrollo que tiene en la actualidad el football le debe mucho a estos gloriosos deportistas y por este motivo esta reunión debe ser mirada con especiales simpatías y con seguridad, serán numerosos los deportistas que concurrirán hoy a la Cancha del English, tal vez la mejor de Santiago, a saludar a los padres del football en Chile.

A primera hora, 2 P. M., y como preliminar del match viejos contra jóvenes, se jugará un amistoso entre los primeros cuadros del English y Gold Cross, bajo las órdenes del señor presidente de la Liga Metropolitana señor Alberto Parodi.

Intervendrán en este match los siguientes jugadores:

English I. (Azules)

Hardy
Róbinson (cap.) Fraser
Pelling, Boott Steer
Reid, Harris, Van der Valck, Austin, Crown

O

Garrido, Grijalba (cap.) Calderón.
González, Campino
Mack, Aravena, Quezada
Altamirano, Lucero
Ramírez

Gold Cross

A las 3.30 jugarán los Viejos con los Jóvenes del English F. C.

ASOCIACION DE FOOT-BALL DE SANTIAGO. — Hoy a las 10 A. M., deberán encontrarse en el Estadio Policial los siguientes jugadores a fin de proceder a la selección definitiva del cuadro royal de la Asociación: R. Tourrel, J. Peralta, R. Riffo J. Godoy, M. Ampuero, J. Gallegullos, J. y A. Pardo, J. Legarreta, L. Gutiérrez, J. Vargas, Urrejola, J. Ibacache, B. Valenzuela, J. Mediavilla, H. Vásques, M. Baeza, G. Ahumada, H. Jeres y Vásquez (U. D. E.).

Igualmente a la misma hora deberán presentarse los primeros equipos de los clubs Jorge V y Carioca, con quienes practicará el cuadro seleccionado.

Chile en la de Olimpiada París

Los que representarán al deporte chileno en la VIII Olimpiada Mundial: una página interesante.

—Movimiento boxeril, con detalles muy sugestivos sobre el "affaire" de Pablo Suárez. Noticias varias y comentarios.

—El teniente Cañas habla para "Los Sports", sobre el movimiento deportivo en Suecia y otros países.

—Foot-Ball y footballistas y el match La Cruz-Audax, por Chalo

—Un deporte caballeroso, por Mont-Calm.

—Crónicas porteñas, profusamente ilustradas sobre la reunión del Valparaíso Paperchase Club, fiesta del Everton, reuniones del 21 de Mayo, etc.

Páginas de los centros boxeriles, Valdivia y otras ciudades.

LEA "LOS SPORTS" DE MAÑANA VIERNES



Aproveche toda la fuerza del motor

Su automóvil debería ser capaz de subir cualquiera cuesta y recorrer los caminos más escabrosos. Y lo hará si Ud. lo equipa con las renombradas cadenas Weed

Con cadenas Weed en los neumáticos no patinarán las ruedas al viajar por la arena o el barro. Se engranarán el camino. Aproveche así toda la potencia del motor.

Fíjese particularmente en las mejoras que tienen las nuevas cadenas De Luxe. Además de la tracción adicional que ofrecen, proporcionan mayor economía de nafta.

Pida a cualquier comerciante de accesorios y repuestos que le muestre las Weed originales y las Weed de Luxe. Ambas cadenas le proporcionarán un servicio satisfactorio.

Weed De Luxe — Los eslabones de las secciones transversales se refuerzan con un eslabón adicional, tal como se vé aquí. Esta disposición proporciona cuatro puntos de contacto con el camino en vez de los dos usuales. Resultado: doble fuerza donde más se necesita.

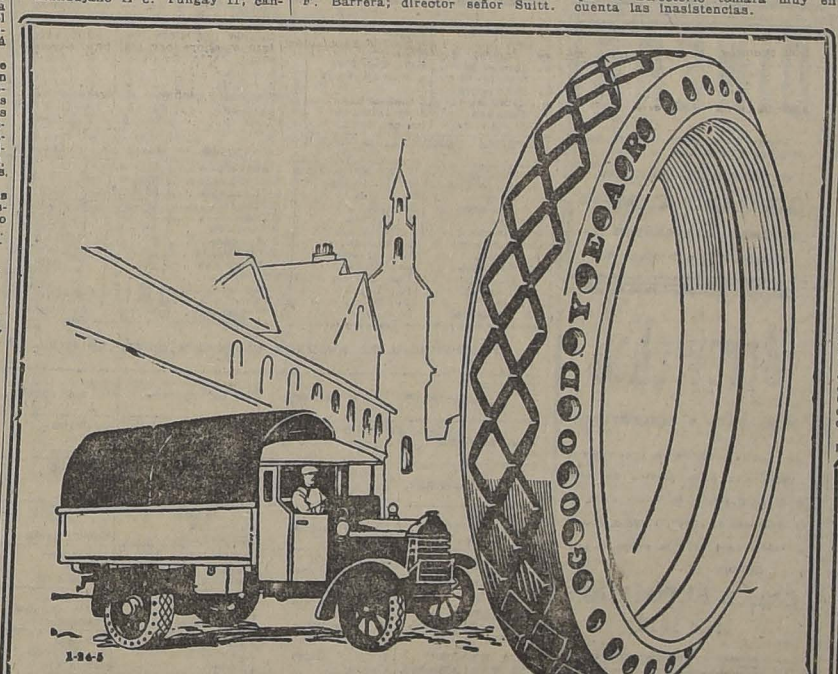
Con este gancho de unión, que se distingue por su cierre de palanca, se cierran y aprietan las cadenas laterales con muy poco esfuerzo. Se ponen o se quitan en un instante

AMERICAN CHAIN COMPANY, Inc. Nueva York, E. U. A.

Representantes: Wessel Duval & Cía. Santiago y Valparaíso

Cadenas "De Luxe"

WEED



1-24-5

Compre Recorrido y Comodidad Combinados

Usted no maneja su camión sobre llantas de hierro por más recorrido que ellas den.

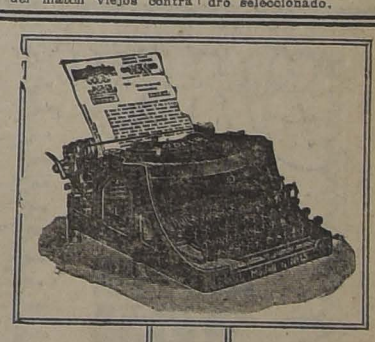
Puesto que usted reconoce que necesita algo más que recorrido, usted desea obtener ese recorrido combinado con una protección contra las sacudidas o choques.

Las gomas macizas de caucho le dan a usted una cierta cantidad de ésta protección. Las gomas acojinadas le dan un poco más: pero la goma maciza acojinada Goodyear All Weather le dará tres veces más acolchonamiento, más todo recorrido de las gomas macizas.

Su elasticidad les viene de una cavidad que poseen en el centro, la cual está científicamente modelada, de las paredes laterales dentadas y profundas, y de la elástica banda de rodamiento All Weather. Su resistencia la derivan de ser construidas con la calidad más fina y resistente de caucho que puede concebir la habilidad humana.

Goodyear significa Larga Duración

GOODYEAR



"ADLER"

Máquina de Escribir

Objeto de gran preocupación para sus competidores, está siendo el último Modelo "ADLER" silencioso.

Sin compromiso de compra deseamos hacerle una demostración en su oficina.

NOMBRE .....

DIRECCION .....

CIUDAD .....

Recorte y envío el cupón adjunto.

Augusto O. Böhme y Cía.

CASILLA N.o 1163 — TELEFONO INGLES N.o 1706
SANTIAGO

LAS CARRERAS DE LA TARDE DE HOY EN EL CLUB HIPICO

ACORAZADO, ALMODOVAR, ANDREA CHENIER, BOMBERO, JOY BIRD Y PORTHOS, SE MEDIRAN EN EL CLASICO "PREMIO DE HONOR". — INTERES QUE ESTA PRUEBA HA DESPERTADO EN NUESTRO MUNDO HIPICO

APRECIACIONES Y PRONOSTICOS. — PROBABLES MONTAS Y COMPETIDORES. — ALGUNAS OPINIONES DE LA PRENSA. — PROGRAMAS COMPLETOS PARA LAS REUNIONES DEL PROXIMO DOMINGO EN AMBOS HIPODROMOS.

La jornada hípica de esta tarde debe constituir uno de los acontecimientos más sobresalientes de la temporada, que lleva ya alcanzados tantos éxitos.

Toca hoy disputarse en nuestro principal circo de carrera, el clásico "Premio de Honor", prueba de más largo aliento de nuestros programas. Esta carrera ha despertado en nuestro mundo hípico un interés enorme, justificado por el acto de presencia que en ella harán los campeones más destacados del sielvaje nacional.

Bajarán esta tarde a la liza a dirimir superioridades 8 adversarios, cuyas campañas en nuestras pistas dan margen a vaticinar al encuentro de esta tarde un desarrollo y un final atrayente.

El Premio Honor de este año ofrece además el interés de ver medirse nuevamente al "crack" Almodovar con su vencedor en La Internacional, Portos, el notable "stayer" que ha pasado a clasificarse junto con el pensionista del Ossyria, como los campeones de su generación. Andrea Chenier junto con Joy Bird, van a tomar también revancha de su derrota en el clásico que mencionamos y muy en especial el primero que a la semana siguiente comparte el triunfo con Portos en el Ordzuriz Urmeneta.

Finalmente el lote queda completado por Bombero el vencedor de Almodovar en el St Leger y Acorazado, el importado del Bernstein, que viene de realizar en Viña una campaña sobresaliente.

Si bien Portos dió fácil cuenta de Almodovar en el encuentro en que recientemente actuaron, no es menos cierto que en esa ocasión la prensa unánimemente juzgó que el ganador del Ensayo y Derby no ostentaba el mejor de los estados. El hijo de Mustafá en esa oportunidad apareció algo entrado en carnes y a este inconveniente se le atribuyó la derrota, pues la dolencia que le había hecho defeccionar en el St. Leger, había desaparecido en absoluto. Almodovar dejó la impresión que un training de mayor número de días le habría llevado a máximun de sus formas y por tanto, su performance habría sido superior.

No es que con esto queramos restarle méritos a su vencedor. Por el contrario somos unos de los más convencidos de las calidades de Portos, habiendo tenido siempre la más alta idea del hijo de Agua Santa.

Pero estimamos que estando ahora a Almodovar en inmejorables condiciones y yendo en un tiro que mucho le acomoda será difícil que Portos de cuenta de él, máxime cuando éste su hermano de padre lleva sostenida ya una dura campaña.

Es así que nuestras preferencias están por el pupilo de Yáñez. El placé queda en consecuencia reservado a Portos.

En cuanto al resto de los adversarios, les encontramos una chance muy relativa. Andrea Chenier ha sido ya batido por Portos y va en una distancia que la consideramos excesiva a sus medios. Bombero, si bien es ya vencedor de Almodvar, parece haber decaído. Joy Bird, que es nos ocurre está a las expectativas de la lluvia y por último Acorazado, que va dispensando kilos a sus opemigos, de los cuales ya muchos le han batido.

El steeplechase de Otoño, prueba de obstáculos sobre 4,200 metros, es la prueba inicial de la reunión.

Presente Pillullo, que el año pasado se reveló como el mejor elemento de saltos, nos decidimos por él para el puesto de preferencia, reservándole el siguiente a Ultimo Mono, que es su adversario más serio.

Numerosas deserciones se han producido en la prueba siguiente, que está reservada a productos de dos años que no hayan ganado.

Contrariamente a lo que otras veces ha sucedido este año, por rara coincidencia las performances de los productos de la nueva generación, han sido lo más regulares, y es así, que aquél que haya ocupado un puesto en el marcador es imposible que a la presentación siguiente triunfe.

En este caso está Leoncito, que hablendo ya hecho méritos es, por lo demás, un producto en el que su caballeriza cifra grandes esperanzas. Mucha Pena es otro de los que también está en capilla y entre los dos preferimos al primero de los nombrados. Los placées quedan para Mucha Pena y Latoso.

En tercer término se correrá un handicap sobre 1 600 metros, prueba que ha reunido un lote de modestos participantes y de los cuales ha desertado Jolly Fellow.

Una idea de a calidad del lote dará, el que nos embarquemos nosotros, con Omikrón para el primer puesto. No encontramos otro que más valga entre los inscritos. De salir otros, pudiera serlo Verdot o Puente Alto encomendándoles a ellos la defensa de nuestro pronóstico.

A continuación viene una prueba de análogas condiciones que la anterior; pero si con un grupo de rivales más distinguidos.

La carrera se presenta sumamente abierta, pues no hay que desconocer que hay varios con marcada opción a ganar. Así por ejemplo, citamos a Pueiche, Sigma, Bulliciosa y Weyler.

Optamos por los tres primeros en el orden expuesto.

En seguida del clásico toca disputarse el Premio Inca, handicap sobre 1.100 metros, prueba que tiene que resultar interesantísima, pues se han dado cita en ella un grupo de especialistas en las distancias de corto aliento y la distribución de los pesos ha sido tan equitativa, que resulta un rompecabezas dar con el ganador.

Sin mayores comentarios nos embarcaremos con Blandina para el primer puesto y Pistacho para el segundo.

Finaliza la reunión con un handicap sobre 2.200 metros, y en él habrá de ser seguramente el favorito Mal Día, por cuanto sus últimas performances y el peso comedísimo que le ha asignado el handicaper lo hacen destacarse como la carta preferida.

Entre razones nos inducen a recomendarlo para el primer puesto

Dé escoltas de nuestros favoritos dejamos señalados a Kansas e Insackible.

RESUMEN

Primera carrera: Pillullo, último Mono.
Segunda carrera: Leoncito y Latoso.
Tercera carrera: Omikrón y Puente Alto.
Cuarta carrera: Pistacho, Bulliciosa y Weyler.
Quinta carrera: Almodovar, Portos.
Sexta carrera: Blandina y Pistacho.
Sétima carrera: Mal Día, Insackible y Kansas.

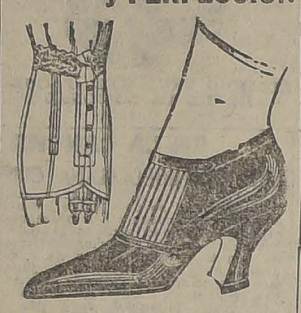


Use Ud.

Petról Hahn

para la Conservación del Cabello

BARATURA y PERFECCION

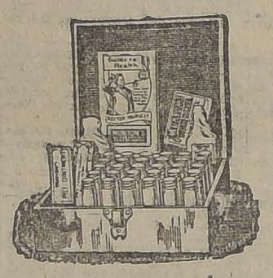


Lindos corsés faja, modelos exclusivos y calzado muy elegante Precios desde hoy, muy reducidos GRAN RECLAME.

"LA FLOR DEL DIA"

SAN ANTONIO 98, ESQ. MONEDA

Botiquín de Remedios Homeopáticos de Munyon



Las ventajas y la satisfacción de tener en el hogar un Botiquín Homeopático Casero, nadie puede apreciarlas hasta que no se posee uno de estos valiosos estuches. Ellos son un médico constante para la familia, precisamente donde hay niños que siempre están expuestos a los ataques de las enfermedades.

Además de prestar valiosos servicios, contiene un surtido completo de remedios para los tratamientos de las enfermedades más comunes, como también un interesante folleto indicando la manera y forma de cuidar y tratar al enfermo. El Botiquín Homeopático de Munyon ha representado un papel muy importante, ocupando en millares de casas por más de media centuria, el lugar de mayor preferencia. Pruébelo y diga adiós a las largas cuentas de médicos y boticarios. Su precio es módico.

Nuestros remedios se venden en las principales farmacias y droguerías.

Solicite nuestra Guía de la Salud o su farmacéutico o diríjanse a nosotros.

MUNYON'S H. H. REMEDY COMPANY, Scranton, Pa., E. U. A.

Animales enfermos

En el CONSULTORIO CLINICO del Veterinario de "La Nación", Dr L. SCHMIDT HERMAN, se atienden consultas y llamados a domicilio para la atención médica de animales enfermos.

9 A. M. a 12 M. y de 2 a 7 P. M.

SAN ANTONIO N.o 457
Teléfono 3649

DINERO

Tengo listo para colocar en primera y segunda hipoteca.

OPERACIONES RAPIDAS

GONZALO CAMPO

GALERIA ALESSANDRI 18

Casilla 1145.—Teléfono 63.

Aprovechen

MUEBLISTAS Y PARQUETEROS

Por entrega del Desvío Lisarraldi liquida una gran partida de LINGUE MUY SECO, de buena clase, en dimensiones de 1"x8", 1"x10 y 3"x10" a razón de $ 3.70 la pulgada.

DESVIO:

CALLE EXPOSICION
N.o 1012

N—O

Local

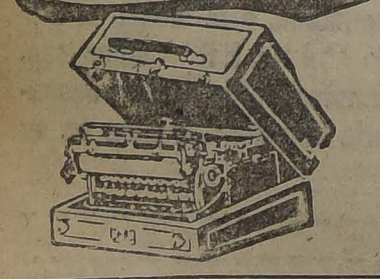
en la calle Agustinas, entre Ahumada y Bandera, poco arriendo, traspaso contrato.

SANTO DOMINGO 1443

31-M

ACEITE BAU
EL MAS PURO

Erika



MAQUINA PORTATIL

LA MAS LIVIANA

— Y —

DE VOLUMEN MAS REDUCIDO

PESO: 4 1/2 kilos

DURACION INSUPERADA

AGENTE GENERAL:

R. WEINREICH KIRSINGER

VALPARAISO

CATARROS

MUCHAS VECES COMPLICACIONES PELIGROSAS TOME

EMULSION de SCOTT

CLUB HIPICO DE SANTIAGO. — Jueves 29 de Mayo de 1924

PRIMERA CARRERA, A LA 1.30 P. M. — 4,200 metros. — Premio "STEEPLECHASE DE OTOÑO". — Para caballos de $ 1/2 años y más, que no hayan corrido en carreras públicas de saltos. — Peso de reglamento.— Recargo de 3 kilos a los ganadores en carreras públicas de saltos. Recargo extra de 3 kilos a los ganadores de carreras clásicas de saltos. —Inscripción: $ 35. — Premio: $ 3,500 al 1.o

Preparador	Dueño	Nombre	Peso	Edad	Sangre	Padre	Madre	Traje del jinete
R. A. Ramírez	C. Cisternas	1 Curacao	77	6	F	Jou-Jou	My Gal	Celeste, m rosadas, g negra
Propietario	R. A. Ramírez	2 Pillullo	76	5	F	Pibe	Fatinitza	Azul el., c. y p. lacres, g negra
Alam. Castro	Est. Blanca	3 Ultimo Mono	73	5	F	Lauderdale	Realidad	Morado, estrellas y g blancas
Pedro Rojas	C. Olivares	4 Cadillac	71	6	1/2	Melbourne	chilena	Colorado obsc., g gris acero
Abelardo Luna	C. Muñoz G.	5 Don Rica	71	7	F	Burlesco	Mala Lengua	Bl. m color., g negra b oro
Audovino Huerta	J. Campos	6 Shannon	71	9	F	Celso	Represalia	Chocolate, m nar., g chocolate
Alej. Zúñiga	A. Zúñiga	7 P. Charlie	71	5	F	Olascoaga	S. Lassie	Habano, braz. y g granate
Fco. Pobrete	J. Valenzuela	8 Finlandia	69	6	F	Marte II	Bosanna	Oro cruzado lacre, g laurel
David Yáñez	M. Domus	9 Infiesto	68	4	F	Burgomaster	Terracotta	Oro band neg., m neg. y oro, g

SEGUNDA CARRERA, A LAS 2 P. M. — 1,500 metros. — Premio "IVANA". — Para caballos de 2 años, que no hayan ganado $ 4,000 en carreras públicas de saltos. — Peso de reglamento. — Recargo de 3 kilos a los ganadores de carreras clásicas de saltos. — Inscripción: $ 40. — Premio: $ 4,000 al 1.o

Flor Guzmán	H. Arriagada	1 Dominó	54	2	F	Mustafá	Dimity	Champaña m. v. manz. g gran.
Pedro Rojas	Maia Peñas	2 Pan Pan	54	2	F	Pibe	Miss Olga	Amarillas brax y g. sulferino
E. Fuentes	Ebeache	3 Highlander	54	2	F	Rigo	Columbia	Verde obsc., alam. y g. negros
E. Fuentes	Ebeache	4 Humita	53	2	F	Comisario II	Lavabó	Los mismos con banda
H. Pérez	Binador	5 Latoso	54	2	F	L. Reason	Divertida	Terracotta, g azul
J. Cavieres	G. Aguiar	6 Leoncito	54	2	F	Eclair II	Best Girl	Lila, m lilas y negro listado
H. Pérez	Rea	7 Mon Homme	54	2	F	L. Reason	Golden Lady	Roja, g negra
A. Muñoz	A. Buzeta	8 Elf	54	2	F	Eclair II	Safo	Blanca y lac. en r., g blanca
E. Emeres	Los Andes	9 Torreón	54	2	F	Pirapó	Green Cap	Blanca, faja, braz. y g azules
J. Cavieres	O. Bernstein	10 Zalamero	54	2	F	Sunbar	Opsal	Neg. faja braz y g colorados
D. Galaz	D. Galaz	11 Jineta	52	2	F	Burlesco	Golschidis	Amarillo braz y g colorados
Cl. Lacalle	La Peña	12 Konia	52	2	an-ar	Brazil II	Red Rose	Gran. celeste, m y g neg. b. oro
J. Celpa	Los Cardos	13 Mucha Pena	52	2	F	Pibe	Chicapa	Celeste, g negra
R. Cárdenas	Amsterdam	14 Zarabanda	52	2	F	Olascoaga	Prefensión	Naranja, lun y g negros

TERCERA CARRERA, A LAS 3.30 P. M. — 1,600 metros. — Premio "INCAUTO". — Para caballos de 3 años, ganadores. — Inscripción: $ 35. — Premio: $ 3,500 al 1.o

D. Sandoval	D. Urrutia	1 Percala	58	3	F	Pirapó	Shylass	Azul y bl. listado, g lacre
J. Rodríguez	Mariluán	2 J. Fellow	56	3	F	Melbourne	Calcutta	Verde maíz, g negra borla punta
P. Marchesini	Exito	3 San Gotardo	56	3	F	Burgomaster	Túnica	Blanca, anillos lacres
D. Yáñez	J. Besa	4 Nonesuch	55	3	F	Barratiere	Nobody	Gris perla y oro en r., g. negra
L. Silva	M. Bascuñán	5 P. Alto	55	3	F	Olascoaga	Vía a Vía	Blanca, f. y g verdes
Art. Muñoz	A. Buzeta	6 Matorral	52	3	F	Altanero II	Valenciana	Blanca y lacre en r., g blanca
R. Amaro	Condal	7 Intuición	51	3	F	Burlesco	L'Astree	Oro y l. l., m lac. br. o. g l. b. a.
R. Díaz	Nos	8 Omikron	51	3	F	El Tango	Isabela	Azul eléctrico
A. Huerta	A. Huerta	9 Palinco	51	3	F	Rodilard	Marionette II	Cereza, cint., faja, borla neg. ras
C. A. Gómez	C. A. Gómez	10 Zain	50	3	F	El Tango	Molly White	Verde, m blancas
R. Pierola	Tricolor	11 Verdot	49	3	F	L. Reason	Santonina	Azul, m blan. y color., g color
J. Rodríguez	Sipaco	12 Porciúncula	48	3	F	Pibe	Phryne	Morado, pr oro, m. or., g m. b.

CUARTA CARRERA, A LAS 3 P. M. — 1,600 metros. — Premio "IN COGNITA". — Para caballos de 3 años, ganadores. — Inscripción: $ 35. — Premio: $ 3,500 al 1.o

J. Dalmau	Burlesco	1 Bulliciosa	53	3	F	Mago	Bacrina	Lacre, alam y coc. oro
D. Sandoval	G. Campo	2 Yokoska	57	3	F	Osbech	Lady Love	Blanca, f. y g lacre
F. Guzmán	G. Bushell	3 Pueiche	55	3	F	Olascoaga	Valsouria	Solf., bel. y v. en r., g solferino
D. Vial	A. Gatica	4 Picarón	54	3	F	Siberien	Picaruela	Blanca, brazaletes negros
D. Galaz	L. Cortés S.	5 Inconstante	53	3	F	Burlesco	Silene	Azul y bl en r., g azul
A. Muñoz	A. Sotomayor	6 Sigma	53	3	F	El Tango	Atalaya	Cer. m neg. g cer. vio. negra
Leoncio Morán	Alcázar	7 Wayler	52	3	F	Marcosol	Barcola	Acero, alam y g lacre
R. Cárdenas	Amsterdam	8 Redondilla	51	3	F	Rolando II	Bruges	Naranja lun y g negros
E. Emeres	Los Andes	9 Canción	50	3	F	El Tango	Copla	Blanca, faja braz. y g azules
D. Yáñez	Perillán	10 Perillán	50	3	F	Pirapó	Safo	Blanca, cruz coral

QUINTA CARRERA, A LAS 3.30 P. M. — 3,800 metros. — Premio "DE HONOR" (clásico). — Para 3 años y más. — Pasos: los; 4 años y más, 60 kilos. — Entrada: $ 200. — Premio: $ 20,000 y un objeto de arte a

L. A. Figueroa	B. F. Bernstein	1 Acorazado	60	5	F	Pipiolo	Man of War	Rosa seca, g verde esmeralda
I. Yáñez	Osyris	2 Almodovar	55	3	F	Mustafá	Grivoise	Solferino, g oro
R. Pierola	Tricolor	3 A. Chenier	55	3	F	Burgomaster	Rochela	Azul, m bl. y col., g colorada
J. Celpa	Los Bomberos	4 Bombero	55	3	F	Mustafá	Chela II	Blanca, faja azul, m. y g col.
J. Cavieres	J. Silva S.	5 Joy Bird	55	3	F	Brazil II	Blue Bird	V. esm., m v y bl., g v esm.
L. A. Figueroa	L. Lamolliat	6 Portos	55	3	F	Mustafá	Agua Santa	Blanca, cue bot., puñ y g negros

SEXTA CARRERA, A LAS 4 P. M. —1,100 metros. — Premio "INCA". —Para todo caballo ganador de 20,000 pesos o más. — Inscripción: $ 35. — Premio: $ 3,500 al 1.o

J. Cavieres	O. Bernstein	2 Ardelón	60	3	F	L. Reason	Miss Silver	Negra, faja, braz y g col.
I. Espinosa	I. Espinosa	6 Danger	58	4	7/8	Hasard	Alada	Verde, braz y g lacre
Av. Muñoz	Ecuador	3 Pistacho	57	4	27/32	Sandalo	Chúpate esa	Blanco y neg. list., g blanca
A. Cavieres	Viña del Mar	4 Prisca	53	4	F	Pirapó	Shylass	Azul m., m solf. g blanca
J. Rodrigues	A. Lyon Peña	5 Albeytar	50	4	F	Pimental	Catherinette	Azul marino, lu. blancos
C. Rodrigues	Solferino	9 Blandina	49	3	F	Burgomaster	Bretaña	Solferino, g verde
A. Huerta	Constancia	7 Zapallar	44	3	F	Pioneer	Azalea	Azul, al oro, g neg. borla oro
P. Polanco	2 de Octubre	8 Alacrán	40	5	3/4	Rodilard	Djemilan	Blanca, braz. y g celeste
J. J. Munita	Ascot	9 Landry	40	5	F	Celso	Zórika	Oro, m. y g negras

SEPTIMA CARRERA, A LAS 4.30 P. M. — 2,300 metros. — Premio "INDIANO". — Para caballos de 3 años y más que hayan de $ 10,000. — Handicap. — Inscripción: $ 45. — Premio: $ 4,500 al 1.o.

L. A. Figueroa	B. F. Bernstein	1 Acorazado	58	5	F	Pipiolo	Man of War	Rosa seca, g verde esmeralda
L. A. Figueroa	B. Bernstein	2 S. y Arena	51	4	F	Your	Magesty	Rosa seca, g verde esmeralda
D. Galaz	D. Galaz	3 Papagayo	54	5	F	Pirapó	Shylass	Amar. braz y g colorados
P. Polanco	Record	4 Mal Día	48	3	F	Altanero	Dorama	Blanca, cue. pu. pres y g azules
D. Vial	A. Gatica	5 Picarón	47	3	F	Siberien	Picaruela	Blanca, brazaletes negros
J. Cuevas	J. Vial	6 Electrón	46	6	F	Cuyano III	Sta. Elena II	Oro, faja y g neg., b. oro
C. Rodrigues S.	I. Valdés	7 Kansas	46	4	F	Burgomaster	La Boule	Verde, g rosada
J. Celpa	Los Bomberos	8 Insackible	45	3	F	Burlesco	Delicia	Blanca, faja azul, m. y g. color.
F. Guzmán	Las Zorras	9 Jaramago	45	5	F	Ben	Mellin	Colorado
F. Guzmán	Las Zorras	10 Castilla	44	4	F	Burgomaster	Marcassite	Colorado
J. Méndez	R. López	11 Smart	43	5	F	L'Aiglon	Rosse	Mor. torn. ad. y cocarda oro
A. Castro	J. Borda	12 Navira	42	6	F	Viraró	Navy	Nar. y cel en r., m cel
A. Huerta	Santiago	13 Papamoscas	40	5	F	Pirapó	Semifusa	Verde cruz. braz y g. azul

PRONOSTICOS DE ALGUNOS DIARIOS Y REVISTAS PARA LA REUNION DE LA TARDE DE HOY EN EL CLUB HIPICO

DIARIOS Y REVISTAS	1.a carrera	2a. carrera	3.a carrera	4.a Carrera	5.a carrera	6.a carrera
"LA NACION" ..	Pillullo Ultimo Mono	Mucha Pena Leoncito Latoso	Omikron Verdot P. Alto	Pueiche Sigma Bulliciosa	Almodovar Portos	Blandina Pistacho
"LOS TIEMPOS"	Pillullo Ultimo Mono	Leoncito Mucha Pena Latoso	Omikron Verdot P. Alto	Sigma Pueiche Bulliciosa	Almodovar Portos	Pistacho Blandina
"LA HUASCA"...	Pillullo Ultimo Mono	Mucha Pena Leoncito Latoso	Omikron P. Alto Porciúncula	Sigma Bulliciosa Pueiche	Portos Bombero	Albeytar Blandina
"EL BOLETIN MUNICIPAL"	Pillullo Ultimo Mono	Leoncito Mucha Pena Latoso	Omikron Verdot Percala	Bulliciosa Sigma Picarón	Almodovar Portos	Pistacho Albeytar
"DEUSTCH ZEITUNG"	Ultimo Mono Cadillac P. Charlie	Mucha Pena Leoncito Mon Homme	Matorral Jolly Fellow Omikron	Picarón Sigma Bulliciosa	Almodovar André Chenier	Prisca Pistacho Albeytar
"LA UNION" DE VALPARAISO	Pillullo Ultimo Mono Cadillac	Mucha Pena Leoncito Latoso	Percala S. Gotardo Omikron	Bulliciosa Sigma Weyler	Almodovar Portos	Pistacho Albeytar Prisca

Desde el Lunes 2 de Junio

SALDRA EN VENTA NUESTRA AFAMADA

CERVEZA BOCK BARRIL

ESPECIAL DE INVIERNO

Compañía Cervecerías Unidas

SOCIEDAD ANONIMA CHILENA



PROGRAMA COMPLETO PARA LAS CARRERAS DEL PROXIMO DOMINGO EN AMBOS HIPODROMOS

CLUB HIPICO

Primera carrera

Premio JAVO.—1,500 metros. —(De venta) — Para caballos nacidos en el país que se vendan por $ 4,000. —Peso de reglamento.— Recargo de 3 kilos a los ganadores de carreras de venta o remate.— Descargo de 5 kilos a los que se vendan por $ 3,000 y de 10 kilos a los que se vendan por $ 2,000.— Inscripción: $ 30.— Premios: $ 3,000.

Long Long	55	St. George	50
Activo	53	Verderón	50
Piave	53	Cau Cura	51
Agosto	50	Alava	48
Jadil	50	Gran Liga	48
Kalmuco	50	Golosina	48
Papirote	50	Injuria	48

Segunda carrera

Premio JACINTA.—1,400 metros. —Para caballos de 4 años y más, ganadores hasta de $ 20,000.—Peso: 48 kilos.—Recargo de un kilo por cada $ 2,000 o fracción mayor de $ 1,000 ganados.—Inscripción: $ 35. —Premio: $ 3,500 al 1.o

Kilos		Kilos	
Xilopié	50	Lea	52
Xama	53	Jitantilo	54
Jilguero	54	Eudón	55
Sovereing	51	Guernsey	51
Injuria	51	Jaguar	54
Grand Prix	52	Tártana	48
		Gran Liga	48

Tercera carrera

Premio JONGLEUR. —1,500 metros.—Para caballos de 2 años nacidos en Chile, que no hayan ganado. —Peso: 54 kilos.—Inscripción: $ 40. —Premio $ 4,000 al 1.o

Levantino	54	Indalicio	54
Tolpan	54	Marly	54
Kino	54	Curilafquen	54
Paltanas	54	Zarabanda	52
Jacobino	54		

Cuarta carrera

Premio JOYITA— 1,300 metros. —Para caballos que hayan ganado más de $ 10,000.— Handicap.— Inscripción: $ 35.— Premio: $ 3,500 al 1.o

Juerga	53	Virgilio	56
Lea	56	Last Gift	54
Poruña	54	Activo	49
Fatalist	53	Farrutín	49
Alacrán	52	Facuo	48
Fácil	45	Wintergreen	48
Agosto	50	Xaragua	48
Job	48	Náutico	47

Quinta carrera

Premio NICOLAS BARROS LUCO (Clásico).—2,400 metros.—Para yeguas de 3 años y más. Peso de reglamento.—Inscripción: $ 75.—Ratificación: $ 75 el Lunes antes de la carrera.—Premio: $ 15,000 a la 1.a

Risa Loca	58	Mentirosa	55
Partiquina	58	Bricole	55
Ximena	53	Yokoska	55
Bertini	55	Go On	55

Sexta carrera

Premio JIMMY. — 1,800 metros. — Para caballos que hayan ganado más de $ 10,000. — Handicap.— Inscripción: $ 35. — Premio: $ 3,500 al 1.o

Prisca	58	Martalva	50
Kodack	56	Pegote	49
Kolipi	51	Rimel	47
Laclerva	54	Zapallar	47
Copayapú	53	Castilla	46
Shylock	52	Gondolero	46
Matango	51	Filigrana	45

Séptima carrera

Premio JOU JOU.—2,400 metros. —Para todo caballo ganador.—Handicap.—Inscripción: $ 45.—Premio: $ 4,500 al 1.o

Welladay	63	Smart	46
Papagayo	56	Euclid	44
Greetings	52	Ispaham	44
Gentilhomme	50	Navira	44
Kansas	49	Grampian	42
Electrón	49	Sin Duda	41
Puelche	48	Piave	40

HIPODROMO CHILE

Primera carrera

Premio ESTRELLA.— 1,200 metros.— Para 3 años y más, no ganadores.— Peso de reglamento.— Descargo de 1 kilo por carrera perdida en el Hipódromo Chile.—Inscripción: $ 15. —Premio: $ 1,500 al 1.o

Kilos		Kilos	
Apático	61		
Silver Mine	59	Miss Blanca	53
Kolina	57	Jamaique	52
Norka	54	Parlachinita	51
D. de Coeur	54	Catacumba	51
Sahareña	53	Justiciero	50
Puppy	43	Xoix	40

Segunda carrera

Premio ESTERLINA.— 900 metros.— Handicap.— Para ganadores. —Inscripción: $ 15.— Premio: 1,500 pesos al 1.o

Xama	53	Time	50
Coquetón	53	Espadaña	49
Piero	53	Murciano	49
Flanders	52	Nervo	47
Col. Maduro	52	Atlética	46
Estatira	51	Djenana	46
Desalmado	50	La Poderosa	44

Tercera carrera

Premio ELVIRA.— 900 metros.— Handicap.— Para ganadores.— Inscripción: $ 15.— Premio: $ 1,500 al 1.o

Elita	55	Doddy	53
Costino	55	Antilla	53
Bombé	56	Sherry Apple	52
Prothos	55	César Borgia	52
Ronzal	54	Taglioni	49
Pascualito	54	Latorre	48

Cuarta carrera

Premio ELENITA.— 1,500 metros.— Omnium handicap.— Inscripción: $ 20.— Premio: $ 2,000 al 1.o

Gral. Gouch	58	Espadaña	46
Rodrigo	54	Javanesa	46
Garonne	54	Larva	45
Danaide	52	Holgazán	45
Elkington	50	Ferrocarrile-	
Masaniello	50	ro	44
Hot Point	49	Farnesio	44
Glenley	41	Tómbola	40
		Jamaique	40

Quinta carrera

Premio ESMERALDA.— 1,500 metros. — Omnium handicap.— Inscripción: $ 20.— Premio: $ 2,000 al 1.o

Pasajero	58	Ja ja	52
Jadil	58	Iverdún	52
Torquemada	57	Intuición	51
San Gotardo	56	Activo	51
Xania	54	Odioso	50
El Huasito	53	Gorgorito	49
Antilla	53	Boca Negra	43

Sexta carrera

Premio ESPAÑOL.— 900 metros.— Handicap.— Para ganadores.— Inscripción: $ 15.— Premio: $ 1,500 al 1.o

La Nuez	60	Coli	48
Pelendón	56	Fácil	45
Glacé	51	Xaragua	44
Albaycin	49	Huacha	41
Corita	48	Costo	40
Ancoa	48		

Séptima carrera

Premio ESPOLETA.— 1,500 metros.— Omnium handicap.— Inscripción: $ 20.— Premio: $ 2,000 al 1.o

Lacierva	58	Hidalga	46
Pegote	57	Saint George	45
Emily	54	La Prensa	44
Gran Bonetón	52	Bric-a-Brac	43
Toldilla	48	Soverino	40
Tarapaca			

LAS CARRERAS MATINALES DE HOY EN EL HIPODROMO CHILE

Tiene su interés el programa a disputarse hoy, a pesar de que con reuniones tan seguidas, era de esperar que las pruebas se presentaran bastante desiertas, lo que por suerte no ha sucedido.

Principiará la reunión con el Premio Dolor, sobre 900 metros, para no ganadores. Presente Sáfira, tiene que ser el pronóstico obligado, ya que en la inmensa mayoría de estas pruebas ha figurado, pero nunca faltan uno o dos que la precedan en el disco; con todo, y en espera que ahora quiebre la guigue, la hacemos nuestra favorita. Para el segundo puesto designaremos a Shoking, que ya en reuniones pasadas hizo su asomadita. El tercer puesto se lo asignaremos a Fabal, más por lo que aparentó en un principio que pro sus últimas carreras.

Productos de 2 años disputarán la segunda carrera, Premio Dama: Huerfanita que fué segunda de Bat en la primera carrera para animales de la nueva generación disputada en este Hipódromo, es nuestra favorita, junto con Jarana y Michoacan que ocuparon los puestos siguientes en esa prueba.

Viene a continuación el Premio Dalila sobre 1,200 metros, en que nos seduce para ganador Boca Negra por su holgado triunfo en la reunión pasada. El segundo puesto lo vamos a dejar a Joselito que gran corredor se ha visto y que en nuestro concepto es el más serio enemigo del pupilo del Pitico Para el puesto siguiente recomendaremos a General Gouch.

Papirote a 55 kilos creemos que es la mejor carta en los 1,200 metros del Premio Divisa, por lo que no trepidamos en confiarle la defensa de nuestro pronóstico. Para escoltar al hijo de Pirapó eligiremos a Bric a Brac con Zaln.

Sobre la misma distancia que la anterior se disputará la quinta carrera, Premio Delirio. Alazán, Caledonia, Toinette y Pasajero, son las principales cartas y el ganador deb, ser uno de ellos. Nuestras preferencias están por Toinette para el primer puesto con Caledonia y Alazán para los siguientes.

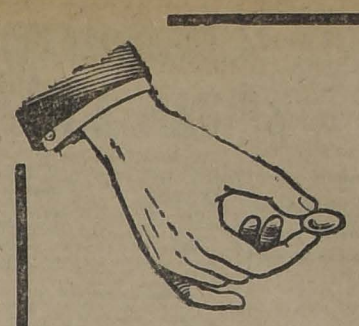
Un numeroso lote ha conservado su inscripción en los 1,900 metros del Premio José, prueba que sirve de base al meet.

Praliné a 54 creemos que es el candidato que se impone, por lo que la hacemos nuestra favorita. Sus enemigos más serios se los vemos en Long Long y Tangola, a los que recomendamos para los puestos siguiente.

Clausura la reunión el Premio Daring, sobre 1,200 metros, prueba bravísima en que la mayoría de los inscritos se presentan con gran chance. Sin mayores comentarios haremos nuestro favorito a Matango, junto con La Nuez y Malesherbes.

RESUMEN

1.a carrera: Sáfira, Shoking y Fabal.
2.a carrera: Huerfanita, Jarana y Michoacan.
3.a carrera: Boca Negra, Joselito y General Gouch.
4.a carrera: Papirote, Bric a Brac y Zaln.
5.a carrera: Toinette, Caledonia y Alazán.
6.a carrera: Praliné, Long Long y Tangola.
7.a carrera: Matango, La Nuez y Malesherbes.



Un comprimido de
ASCEINE
basta para aliviar rápidamente
Dolor de Cabeza
Muelas y Oidos
infalibles contra
Dolores Reumáticos, Resfríos, Grippe, Fiebre, Jaquecas, Neuralgias

$ 3.50 el tubo. En todas las Farmacias.

HIPODROMO CHILE. — Jueves 29 de Mayo de 1924

PRIMERA CARRERA A LAS 8.45 A. M. — Premio DOLOR. — Para 3 años y más, no ganadores. — Peso de Reglamento. — Descargo de 1 kilo por carrera perdida en el Hipódromo Chile. — Inscripción: $ 15. — Premio: $ 1,500 al 1.o — Distancia: 900 metros.

PREPARADOR	DUEÑO	NOMBRE				PADRE	MADRE	TRAJE DEL JINETE	JINETE PROBABLE
D. Vial	A. Gatica	1	Colorín	61	4	F Siberian	Nagoya	Blanco braz. negros	L. Lacreix
J. Donati	L. Lois	2	Ken	59	3	F Ben	Circinglo	Lacre, alam. braz. y g. acero	E. Canales
F. Poblete	F. Poblete	3	Ginger Ale	57	3	1/2 Julio César	Chilena	Verde cruz amarilla	E. Cáceres
C. Cornejo	A. Vargas	4	Cheltonia	57	3	F Crescendo	Valda	Naranja, turquesa naranja	V. Fernández
J. A. Castro	A. and Navy	5	Indescente	57	3	F Burlesco	Silene	Azul oscuro m. y g. oro	A. Garay
J. Rojas	J. Basso	6	Joaco	56	5	F Pitcher	Olessá	Lacre, m. bl. y azul list. g. azul	M. J. Silva
A. Muñoz	Lonquimay	7	Londinessa	55	3	1/2 Londres	Chilena	Verde crema, lacre	N. Ojeda
A. Gutiérrez	T. González	8	Norka	54	3	31/2 Solalinde	Mostaza	Negro faja oro	E. Cáceres
S. Rojas	A. Buzeta	9	Alumna	54	3	F Lidecán	Maestra	Verde lun. y g. lacre	E. Rebolledo
A. Allen	L. A. Castro	10	Shoking	56	2	F Falaris	Salina	Lacre y bl. en ruedas g. bl.	R. Henríquez
R. Amaro	Ecuador	11	Piolidina	52	3	3/4 Londres	Filolances	Negro, celeste, lacre	P. Olguín
V. Herrera	S. Guerra	12	Cabro	51	3	11/16 Lumaco	Quintina	Blanco y negro list. g. bl.	C. Santander
R. Cárdenas	Amsterdam	13	Florito	43	3	7/8 Matador	Florita	Rosado, cuello, puños y g. negro	N. Ramírez
J. Garay	Esfuerzo	14	Jaoen	46	3	F Melbourne	Boliema	Naranja, lun. y g. negro	J. Pinto
J. F. Salinas	C. Silva	15	Safina	44	3	F Matador	Quebrada	Lacre puños y g. azul	J. Osorio
		16	Fabal	43	3	3/4 Faneo	Balatun	Blanco	C. Santélices

SEGUNDA CARRERA A LAS 9.15 A. M. — Premio DAMA. — Para productos de 2 años nacidos en Chile, no ganadores. — Peso: 54 kilos. — Descargo de 1 kilo por carrera perdida en el Hipódromo Chile. — Inscripción: $ 25. — Premio: $ 2,500 al 1.o — Distancia: 900 metros.

L. Navarro	Parasital	1	Elberato	54	2	F Eclair II	Edelweiss	Castaño, g. negra	R. Ubilla
D. López	D. López	2	Lloyd George	53	2	F Rolando	Divisa	Lacre, m. bl. braz. lac. g. azul	R. Henríquez
C. Oliveras	Curicó	3	Pelicó	53	2	F Pirapó	Kaiserin	Verde, m. y g. lacre	N. N.
J. Garay	Pitico	4	Michoacan	53	2	F Billy Boy	Crescide	Tango y café list. g. caf.	C. Santander
R. Cárdenas	Pitico	5	Jalisco	53	2	F Billy Boy	Fraisy	Tango y café list. g. caf.	O. Contreras
A. Yáñez	Ossyris	6	Miramar	52	2	1/2 Tulby	Chilena	Solferino, g. oro	C. Guerra
R. Cárdenas	L. A. Castro	7	Dione	52	2	F Pibe	Dogueresse	Morado, pras. y g. oro	R. Olguín
F. Poblete	M. Silva	8	Sangra	52	2	A/A Burgomaster	Royal Leaf	Negro, celeste lacre	A. Gutiérrez
S. Guerra	V. Herrera	9	Sin Nombre	51	2	F Whitington	Qui Sait	Lacre y negro por mitad	V. Fernández
J. Cuevas	J. Brignardello	10	Jarana	51	2	F Burlesco	Kartoffel	Rosado, puños y g. negra	P. Silva
		11	Huerfanita	51	2	1/2 Buñuelo	Chilena	Bronce, m. y g. caña	L. Zamora

TERCERA CARRERA A LAS 9.45 P. M — Premio DALILA. — Handicap. — Para ganadores. — Inscripción: $ 15. — Premio: $ 1,500 al 1.o. — Distancia: 1,200 metros.

S. Rojas	A. del Pedregal	1	Copón	61	7	1/2 El Pícaro	Chilena	Blanco y guinda por mitad	E. Canales
F. Peralta	A. Pinochet	2	Xama	59	4	F Scorpio	Gonina	Negro braz. amarillos	C. Pombet
A. Allen	Condal	3	G. Couch	58	4	F Mustafá	Kost	Oro y lac. list. m. lac. br.. oro	C. Santander
P. Rojas	Matapenas	4	Georgette	57	4	F Burlesco	Only	Amarillo braz. solf.	M. J. Silva
L. A. Benítez	L. Portales	5	Lemávida	56	4	F Lauderdale	G. du Chili	Chocolate, braz. y g. oro	P. Bañados
C. Morris	La Luna	6	Güira	53	3	F Comisario	Royal Red	Negro botones oro g. lacre	No corre
J. Vaccaro	Diana	7	Marcola	52	4	F Marcosol	Glenature	Azul rosado oro	R. Vidal
G. de la Cerda	L. Olivares	8	Diva	51	4	1/2 Saint Andrew	Chilena	Oro azul y lac. en círculos	V. Fernández
O. Fuenzalida	Longchamps	9	Joselito	51	4	F Saint Mead	Bluff	Oro y morado por mitad	E. Rebolledo
M. Maldonado	Santa Luisa	10	Gallion	49	6	F Melbourne	Calcuta	Lacre, m. lac. y oro list.	P. Silva
J. B. Molina	P. Romero	11	Holgazán	47	6	F Jack's Green	Riviera	Guinda blanco esmer.	L. A. Molina
A. Aguilera	A. Huidobro	12	Morgiana	47	3	F Eclair	Azotea	Naranja y verde en ruedas	M. Zuñiga
J. Donati	L. Lois	13	Espadaña	46	6	F Gran	Source d'amour	Lacre alam. braz. y g. acero	C. Santelices
J. Donati	Cayuchanqui	14	Larva	45	4	F Simoun	Mayfair	Verde faja lacre	L. A. Soto
E. Muñoz	Pitico	15	Boca Negra	45	3	F Dutty	Sorbonne	Tango y café list. f. café	J. Osorio
C. A. Gómez	C. A. Gómez	16	La Poderosa	44	3	F Pirapó	Semifusa	Verde blanco verde	J. Pinto
C. Cornejo	G. Garmendia	17	Pilina	43	4	F Comisario	Lula	Azul braz. y g. blanca	C. Guerra
F. Bernal	M. Troncoso	18	Glenley	41	4	F Hallington La	L. Shenny	Azul eléct. m. lac. al. y g. oro	A. Gutiérrez
R. Ramírez	Buen Ojo	19	Jamaique	40	3	F Melbourne	M. Curie	Solferino braz. y g. negros	N. N.

CUARTA CARRERA A LAS 10.15 A. M. — Premio DIVISA. — Handicap. — Para ganadores. — Inscripción: $ 15. — Premio: $ 1,500 al 1.o — Distancia: 1,200 metros.

D. Sandoval	G. Campos	1	Richmond	58	4	F Last Reason	Grosella	Blanco faja y g. lacre	Nieto
R. Soto	Popeta	2	Grand Prix	57	4	F Duty	Menina	Morado m. y g. blanca	E. Rebolledo
F. Peralta	A. Martínez	3	Papirote	55	5	7/8 Pirapó	Soberbia	Turquesa y negro a cuad.	C. Pombet
O. Fuenzalida	U. Verdugo	4	Telilla	55	6	3/4 Turín	Inestia	Verde est. y g. rosada	E. Cáceres
B. Emerez	Los Andes	5	Adriático	55	4	F Burgomaster	Fulana	Blanco faja braz. y g. azul	L. Zamora
C. A. Gómez	C. A. Gómez	6	San	54	3	15/16 El Tango	Molly White	Verde blanco verde	J. Silva
I. Yáñez	I. Yáñez	7	Bric a Brac	54	3	F Duckenfield	Admiration	Rosado y celeste listado	A. Molina
A. Luna	Condal	8	Injuria	51	6	F Jack's Green	Riviera	Oro y lac. list. n. lac. braz. oro	L. Guzmán
P. Rojas	J. Rival	9	Carbonero	50	6	1/2 Ogro	Chilena	Amarillo, lun. y m. negra	A. Garay
A. Gutiérrez	H. Pereau	10	Tagloni	49	5	F Turín	Pimienta	Lacre y oro en ruedas g. oro	G. Valencia
C. Ruz	Lampa	11	Maritornes	43	5	F Siberian	Cesira	Guinda	A. Osorio
J. Donati	Botafogo	12	Piero	42	4	1/2 Ogro	Chilena	Chocolate m. y g. oro viejo	C. Santelices
R. Amaro	San Marcial	13	Xenops	42	4	F Olascoaga	Adivia	Rosado blanco rosado	R. Vidal

QUINTA CARRERA A LAS 10.45 A. M. — Premio DELINO. — Handicap — Para ganadores. — Inscripción: $ 15. — Premio: $ 1,500 al 1.o — Distancia: 1,200 metros.

D. Sandoval	P. Santorsol	1	Farrutín	53	5	F Faneo	Fantasía	Grante y nar. por mitad	A. Nieto
L. Navarro	Partenope	2	Alazán	57	4	F Siberian	Picaruela	Verde braz. bl. g. lacre	R. Ubilla
J. Donati	Botafogo	3	Caledonia	58	4	F Burgomaster	Marcha	Chocolate m. y g. oro viejo	C. Pombet
R. Cárdenas	Amsterdam	4	Toinette	55	4	F Turín	Peccavi	Naranja lun. y g. negros	O. Contreras
P. Polanco	2 de Octubre	5	Alacrán	54	5	3/4 Rodllard	Djenan	Blanco braz. celestes	M. Núñez
A. Luna	Good Hope	6	Gran Maestro	53	5	F L'Aiglon	P. Devota	Blanco alam. y m. azules	No corre
O. Fuenzalida	R. Armas	7	Pasajero	52	5	1/2 Meltonian	Chilena	Rosado m. y g. habano	C. Santander
P. F. Cancino	R. Pinto	8	Sovereing	52	4	F Prestige	Kermesse	Café cint. y g. paja	M. Cancino
J. F. Salinas	A. Pérez de C.	9	Jarana	53	5	1/2 Alanés	Chilena	Terracota	E. Rebolledo
J. Cavieres	Berunflas	10	Regalada	51	3	F Last Reason	Eliza	Azul braz. y g. acero	U. Ibarra
A. Rodríguez	C. Klein	11	Xaragua	51	4	F Scorpio	Noguette	Negro y oro por mitad	E. Escobar
J. Ceipa	R. Chaparro	12	Batudahue	51	5	1/2 Alanés	Chilena	Naranja	No corre
J. Pinto	E. Molina	13	Job	50	4	F Last Reason	Olita	Azulino cruz perla	L. A. Soto
C. A. Gómez	C. A. Gómez	14	Iverdun	49	3	F Olascoaga	Peregrina	Verde blanco verde	N. Ramírez
A. Huerta	J. Basso	15	Fácil	43	5	F Edward Low	Celeste	Verde nilo crema lacre	R. Henríquez
J. Rojas	Olvido	16	Elita	43	3	F Last Reason	Coqueta	Frutilla g. morada osc.	M. Zúñiga
P. Rojas	A. Ulloa	17	Activo	47	6	3/4 El Tango	Cacarela	Amarillo, azul negro	J. Osorio

SEXTA CARRERA A LAS 11.15 A. M. — Premio DON JOSE. — Omnium handicap. — Inscripción: $ 25. — Premio: $ 2,500 al 1.o — Distancia: 1,900 metros.

D. Sandoval	V. Maturana	1	Emily	58	6	F Hallington La	La Gringa	Turquesa m. y g. lacres	A. Nieto
F. Peralta	F. Peralta	2	Sin Duda	57	4	F Mustafá	La pola	Rosado, puños, braz y g. verde	C. Pombet
C. Olivares	Fierro Viejo	3	Chañar	55	6	F Crescendo	Balaustrada	Oro braz. y granates	E. Rebolledo
R. Cárdenas	Amsterdam	4	Tangola	55	5	F El Tango	Kasal	Naranja, lun. y g. negra	E. Cáceres
E. Emerez	Los Andes	5	Todo Ilusión	55	4	F Espectro	Green Cap	Blanco, faja braz. y g. azul	L. Zamora
C. Morris	O. Bernstein	6	Praliné	54	4	F Burlesco	Chicana	Negro, faja braz. y g. lacre	C. Santander
F. Villa	Olvido	7	Hidalga	53	5	F Brazil	Calcutta	Frutilla g. morada osc.	J. Bernal
H. Pérez	Tally Ho	8	Long Long	50	4	F El Tango	Mecánica	Blanco y lac. en ruedas g. azul	N. Ramírez
L. Silva	L. Silva	9	Saint George	48	5	F Orwin	Matutina	Blanco lun. celestes g. azul	G. Muñoz
A. Muñoz	A. Buzeta	10	Matorral	47	3	F Altanero	Valenciana	Blanco y lac. en ruedas g. azul	E. Cáceres
J. Méndez	Sealembre	11	Piave	47	6	F Altanero	Hilda	Solferino m. y g. café	J. Osorio
I. Yáñez	Jadil	12	Jadil	45	4	F Melbourne	Boheme	Blanco, banda y g. esmer.	O. Guerra
A. Luna	J. Torrealba	13	Isócrates	44	5	F Etolo	BestOir 1	Oro cint. y faja tricolor	R. Valderrama
J. Madrid	La Loma	14	Veiada	43	5	F Olascoaga	Gonina	Lacre faja blanca g. azul	C. Santander
S. Rojas	Beyond	15	Pimar	41	4	A/A Fim	Marujita	Azulino braz. y g. rosa	M. Rojas
F. Bernal	M. Troncoso	16	Euclid	41	6	F Hallington	Pasterre	Azul eléct. m. lac. al. y g. oro	A. Gutiérrez

SEPTIMA CARRERA A LAS 11.45 A. M. — Premio DARING. — Handicap. — Para ganadores. — Inscripción: $ 15. — Premio: $ 1,500 al 1.o—Distancia: 1,500 metros.

J. Rojas	L. Lois	1	Pimpolla	60	4	15/16 Longchamps	Lady Ivy	Lacre alam. braz. y g. acero	E. Canales
A. Huerta	Constancia	2	Zapallar	59	6	F Pioneer	Azalea	Azul alam. oro g. negra	A. Molina
F. Peralta	Los Angeles	3	Matango	58	5	F El Tango	Marionette	Morado y verde listado	C. Pombet
L. Navarro	Partenope	4	Y. Palena	55	3	F Pimental	Quetta	Verde braz. bl. g. lacre	L. Carrasco
R. Cárdenas	Amsterdam	5	Redondilla	54	3	F Rolando	Bruges	Naranja lun. y g. negras	O. Contreras
M. Avila	E. Vargas	6	La Nuez	51	5	15/16 Gohin	Nutmeg	Negro, cruz braz. y g. verde	No corre
D. Sandoval	Triunfo	7	Poruña	49	4	F Pirapó	Doncella	Oro braz. y g. azulino	M. Núñez
G. de la Cerda	G. de la Cerda	8	Variable	48	5	1/2 Scarron	Chilena	Rosa seca lun. braz. y g. azul	V. Fernández
J. Cavieres	O. Bernstein	9	Jaguar	47	3	F Last Reason	Teresa	Negro braz. y g. lacres	U. Ibarra
J. Garay	Esfuerzo	10	Lirica	47	3	F Matador	Leonora	Lacre, puños y g. azul	L. A. Molina
P. Polanco	Sancho	11	Guernsey	46	3	F Mustafá	Chela	Morado, lun. y g. oro	J. Osorio
D. Yáñez	P. Santorsola	12	Pacuo	46	3	3/4 Faneo	Cuyanita	Granate y nar. por mitad	C. Guerra
C. A. Gómez	Karnatic	13	Torquemada	45	3	F Lechuguino	Alice	Rubí alam. oro g. bl.	A. Gutiérrez
D. Sandoval	D. Urrutia	14	Pica	45	5	F Longchamps	Caoba	Azul y bl. list. g. lacre	P. Silva
J. B. Ramírez	Argentino	15	Malesherbes	43	3	F Mustafá	L. Shenny	Azul m. granates braz. y g. azul	M. Zúñiga
G. Figueroa	J. Jorquera	16	Albaycin	43	6	F Eclair	Catherinette	Azul oscuro amar. guinda	C. Santelices
C. Olivares	J. B. Ramírez	17	Golosina	42	6	F Melbourne	Oranaise	Azul y negro listado	J. Moya

PRONOSTICOS DE ALGUNOS DIARIOS Y REVISTAS PARA LA REUNION DE LA MAÑANA DE HOY EN EL HIPODROMO CHILE

DIARIOS Y REVISTAS	1.a carrera	2.a carrera	3.a carrera	4.a carrera	5.a carrera	6.a carrera	7.a carrera
La Nación	Sáfira Shoking Fabal	Huerfanita Jarana Michoacan	B. Negra Joselito G. Gouch	Papirote Bric a Brac Zaln	Toinette Caledonia Alazán	Praliné Long Long Tangola	Matango La Nuez Malesherbes
Los Tiempos	Sáfira Cheltonia Colorín	Huerfanita Jarana Michoacan	B. Negra Joselito Xama	Richmond Zaln Injuria	Iverdún Fácil Elita	Praliné Long Long St. George	Matango Malesherbes Y. Palena
La Nueva ...	Sáfira Shoking Cabro	Huerfanita Jarana Michoacan	B. Negra Joselito G. Gouch	Zaln Injuria Richmond	Alacrán Alazán Elita	Praliné Tangela Long Long	La Nuez Lírica Malesherbes
Unión de Valparaíso	Sáfira Shoking Cabro	Huerfanita Jarana Michoacan	Joselito B. Negra Güira	Bric a Brac Injuria Richmond	Toinette Job Alazán	Long Long Praliné Piave	La Nuez Lírica Redondilla
El Boletín Municipal	Sáfira Cabro Fabal	Huerfanita Jarana Liberato	B. Negra Joselito G. Gouch	Richmond Injuria Grand Prix	Toinette Alazán Farrutín	Piave Long Long Velada	Pimpolla La Nuez Guernsey
Deutsche Zeitung	Sáfira Cabro Alumna	Huerfanita Jarana Sangre	Limávida B. Negra Morgiana	Telilla Taglioni Papirote	Batudahue Elita Alazán	Praliné Velada Tangola	Malesherbes Pica Albaycin

ESTA ES LA MARCA
DEL MEJOR ACEITE DE OLIVA
QUE SE PRODUCE



PIDALO EN TODOS LOS ALMACENES
DELPINO Y URZUA
IMPORTADORES

HERNIAS



Bragueros elásticos, fajas con pelotas neumáticas. Piernas y brazos artificiales. Aparatos ortopédicos muletas.
ARMANDO CHAPUIS
A. Prat 346 — Casilla 409
Unico especialista en Chile

Botica de Turno:
KLEIN
HUERFANOS ESQUINA
BANDERA

Resfriados Causan Dolor de Cabeza
EL LAXATIVO BROMO-QUININA
Ataca la causa. Se usa en todo el mundo para curar un resfriado en un día. La firma de E. W. GROVE se halla en cada cajita. Hecho por la Paris Medicine Co. S. Louis de E. U. de A.

CARBOLINEUM



La mejor Pintura y lo mas barata para Madera
pedirla a nuestros agentes exclusivos en Santiago:
SOC. NAC. DE BUQUES Y MADERAS

VEJEZ PREMATURA



MUCHOS hombres y mujeres de edad madura se abaten bajo constantes dolores de espalda, nerviosidad y aquel miserable estado de depresión. Tal vez se sientan dolores de cabeza, mareos, y molestosas irregularidades urinarias.
No continúe sufriendo y envejezca antes de tiempo. Sus riñones, los importantes órganos que filtran la sangre, están probablemente en un estado de debilidad.
Comer en exceso, beber demasiado, falta de descanso, ó preocupación puede causar debilidad de los riñones. Un resfrío, abatimiento, influenza, o trabajar más de lo necesario, también tiende a dejar los riñones en desorden.
Arterias endurecidas, enfermedades del corazón, diabetes ó el fatal mal de Bright, a menudo siguen a desórdenes de los riñones que se descuidan.
A las primeras señales de irregularidades de los riñones ó vejiga principie a usar las Píldoras de Foster, el remedio que ha tenido éxito por más de medio siglo.
PILDORAS DE FOSTER
PARA LOS RIÑONES
De venta en todas las Boticas

CAMBIO

BANCARIO .. .. $ 40.10
COMERCIAL 40.00

EQUIVALENCIAS DEL CAMBIO BANCARIO

1 DOLAR VALE .. .. .. $ 9.34
1 FRANCO 0.50
1 LIRA 0.41
1 PESETA 1.27
1 NACIONAL ARG 3.07

PREMIO DEL ORO: 204.50 o/o

UN PESO PAPEL VALE: 6 PENIQUES

VALOR DE LA £ EN DOLARES

Bco. Anglo Sud-Americano, 4.32 1/2.

COTIZACIONES DE METALES

Cablegrama sobre cotizaciones de metales correspondiente al día de ayer

Estaño. — 213.5.0 libras al contado y 211.10.0 a plazo.

Subió 4.15.0 libras al contado y 4.10.0 a plazo.

Cobre Standard. — 61.13.6 libras al contado y 62.10.0 a plazo.

Subió 0.7.6 libra al contado y 0.7.6 a plazo.

Plata. — 34 5/16 peniques al contado.

Bajó 1/8 penique.

BOLSA DE COMERCIO
Movimiento

Una gran sorpresa fué el día de ayer en el mercado de valores.

Tanto por la variedad de títulos transados como por el crecido número de acciones negociadas, el desarrollo de las ruedas fué de los más animados y su movimiento dejó la impresión de verdadera firmeza en las cotizaciones y confianza en que la plaza ha de continuar con esta característica.

Como siempre, las transacciones fueron de preferencia sobre papeles mineros, anotándose también algunos conformes en títulos de salitre, acciones de Bancos y algunos lotes de bonos hipotecarios.

SUBIERON

Fortuna, de 53 a 36; Araca, de 272 a 277; Carolina, de 47 1/2 a 58; Colquirí, de 25 a 25 1/2; Chacaltaya, de 63 a 67; Kelluani, de 26 a 27 1/2; Gatico, de 8 1/2 a 8 3/4; Huantilos, de 28 a 29 1/2; Kala Uyu, de 57 1/2 a 63 3/4 Los Chiles, de 28 a 33; Llallagua, de 542 a 550; Minera, de 84 3/4 a 85 Oruro, de 29 a 30 1/2; Santa Rita, de 9 a 11 1/2; Salvador, de 82 1/4 a 84 3/4. Tocopilla, de 88 a 91; Vacas, de 9 1/2 a 9 3/4. Cerro Grande, de 26 a 30 1/2 Lastenia, de 54 a 54 1/2; Gente Grande, de 88 a 89 1/2; Tierra del Fuego, de 186 a 188.

BAJARON

Caja 8-1/2, de 94 5/8 a 94; Banco Español, de 148 1/2 a 148; Huanuni, de 83 a 81 1/2; Lebu, de 51 3/4 a 51; Esquel, de 12 1/2 a 1 13/4; Santo Cristo, de 14 3/4 a 14 1/2; Fidos, de 9 1/2 a 8; Viña, de 82 a 81 5/4; Club Hípico, de 11,500 a 11,400.

OPERACIONES DE AYER

PRIMERA RUEDA

100	Salvador, 83 1/2.	
4700	id. Junio 26, 84.	
100	Banco de Chile, 230.	
23	Banco Español, 148.	
3700	Chacaltaya Junio 12, c6.	
21500	id. Junio 26, 65.	
102000	Caja 8-1/2, 94 1/2.	
32000	id., 94 1/4	
1500	Salvador Junio 26, 83 1/2.	
200	Banco Nacional, 99	
100	Kala Uyu Junio 26, 58 1/2.	
100	id. id., 58 1/4.	
6000	Caja 8-1/2, 94 1/8.	
100	Kala Uyu Junio 26, 58.	
30500	Caja 8-1/2, 94.	
64900	Hipotecario 8-1, 93.	
180	Gas, 58.	
200	Salvador Junio 26, 83 1/4.	
100	Chacaltaya id., 64 1/2.	
500	Salvador id., 83 1/4.	
200	id. id., 83.	
1000	Oruro Junio 12, 29 1/2.	
200	Chacaltaya id., 62.	
500	Viña id., 81 3/4.	
1	Club Hípico, 11,400.	
1000	Antofagasta, 69.	
400	Minera Junio 26, 85.	
100	Huanuni Junio 12, 83 1/2.	
300	id. id., 83.	
200	id. Junio 26, 82.	
2000	id. id., 84.	

SEGUNDA RUEDA

17500	Caja 8-1/2, 94.
400	Colquirí Junio 12, 25 1/2.
1400	Minera Junio 26, 85.
400	Lebu Junio 12, 51.
200	Banco Nacional, 99.
900	Chacaltaya Junio 26, 65.
900	id. Junio 12, 66 1/2.
2300	id. Junio 26, 66 1/2.
1100	id. id., 69.
10000	Hipotecario 8-1, 92.
110	Gas, 58.
100	Tocopilla Junio 12, 86.
1000	Kala Uyu Junio 26, 60.
2400	id. id., 61.
1800	Chacaltaya id., 67 1/2.
500	Tocopilla Junio 12, 88 1/2.
1000	Fortuna, Junio 26, 34.
1400	Salvador Junio 12, 84.
400	id., 83 3/4.
500	Lastenia Junio 26, 54 1/2.
1000	Salvador id., 84 1/2.
2000	f. Julio 1.o, 39.90.
400	Kala Uyu Junio 26, 61 1/2.
200	Tocopilla Junio 12, 89.
800	Carolina Junio 26, 58.

PRECIOS DE COMPRADOR O VENDEDOR AL TERMINAR LAS RUEDAS

TITULO	COMPRADOR Cantidad	COMPRADOR Precio	VENDEDOR Cantidad	VENDEDOR Precio
BONOS				
Caja 8-1/2	....	....	1,000	93 7/8
Caja 8-1	....	....	20,000	101
Hip. 8-1	10,000	93	....	....
BANCOS				
Chile	....	....	300	230
Español	100	148	....	....
Nacional	100	99	....	....
MINERAS				
Aconcagua, Junio 12	100	12	....	....
Al fin Hallada, Junio 26	....	....	100	7 3/4
Araca, Junio 26	100	277	....	....
Arauco	3,000	1	....	....
Carolina, Junio 26	200	58	....	....
Chacaltaya, Junio 26	....	....	100	67 1/2
Colquirí, Junio 26	300	25 1/2	....	....
Chile, Junio 26	....	....	200	36
Dichas	....	....	150	48
Espino de Petorca	1,000	1	....	....
Fortuna, Junio 26	500	34 1/2	....	....
Huanuni, Junio 26	500	84 1/2	....	....
Kala-Uyu, Junio 26	....	....	1,000	61
Lebu, Junio 12	200	50 3/4	100	51 1/2
Llallagua, Junio 26	100	548	....	....
Máfil, Junio 26	....	....	200	58
María Francisca, Junio 26	200	6	....	....
Minera, Junio 26	500	35	....	....
Oruro, Junio 26	500	30 1/2	....	....
Salvador, Junio 26	200	84	....	....
Santo Cristo, Junio 26	500	14 3/8	....	....
Santa Rita, Junio 26	500	11 1/4	....	....
Tocopilla, Junio 12	100	89	....	....
Vacas, Junio 12	500	9 3/4	....	....
SALITRERAS				
Lastenia, Junio 26	500	54	200	54 1/2
Antofagasta, Junio 26	200	69	....	....
Antofagasta, Junio 12	....	....	200	69
INDUSTRIALES				
Gas de Santiago	....	....	60	58
Viña del Mar, Junio 12	....	....	100	82
VARIAS				
Club Hípico	....	....	1	11,500
CIERRE, A LAS 5 P. M.				
Cambio	....	39.60	....	40.00
Oro	....	204.00	....	204.50
Libras por oro	....	13.00	....	13.10
Salvador, trans., Junio 26	....	84 3/4	....	....
Huanuni, Junio 26	....	81 1/2	....	....
Carolina, Junio 26	....	58	....	....
Tocopilla, Junio 26	....	91	....	....
Kala-Uyu, Junio 26	....	63 3/4	....	....
Yaco, Junio 26	....	6	....	....
Sto. Cristo Junio 26	....	14 1/2	....	....
Fortuna, Junio 26	....	36	....	....
Huanillos, Junio 26	....	29 1/2	....	....
Lastenia, Junio 26	....	54 1/2	....	....
Gente Grde. de, Junio 26	....	88 1/2	....	....
Llallagua, Junio 26	....	....	....	550
Chacaltaya, Junio 26	....	....	....	67
Miqui, Junio 12	....	....	....	13 1/4

OPERACIONES EN VALPARAISO

PRIMERA RUEDA

4000	Chacaltaya Junio 26, 65.
300	Huanuni id., 84.
1200	id. id., 85.
100	id. id., 85 1/2.
600	id. id., 84 1/2.
1000	id. id., 84 1/8.
500	Salvador id., 84 1/2.
100	id. id., 84.
1500	id. id., 83.
500	Perfetti Junio 12, 12 1/4.
800	Santa Rita id., 10 3/4.
500	Viña id., 82.
100	Fuego id., 185.
500	Minera Junio 26, 84 2/4.
50	Banco de Chile, 230.
100	Kala Uyu Junio 12, 57 1/2.
900	Huanuni Junio 26, 83.
100	Llallagua Junio 26, 548.
100	id. id., 549.
500	Chacaltaya id., 63.
500	Huanuni Junio 12, 82.
1300	Chacaltaya id., 63 1/2.
400	Oruro Junio 26, 30 1/2.

SEGUNDA RUEDA

100	Chacaltaya Junio 12, 67 1/2.
2800	id. Junio 26, 68 1/2
1500	Lastenia Junio 12, 54 1/4.
4000	Chacaltaya Junio 26, 65.
400	Kala Uyu Junio 12, 60.
1000	Cisne Junio 26, 82 1/2.
1000	Kelluani id., 27 1/4.
200	Kala Uyu Junio 12, 60 1/2.
1300	Kelluani Junio 26, 27 1/2.
100	Chacaltaya Junio 12, 65.
500	Santa Rita Junio 26, 11.
200	id. Junio 12, 11.
100	Vacas Junio 26, 11 1/4.
800	Vacas Junio 12, 9 3/4.
400	Perfetti Junio 26, 12 1/2.
200	Cerro Grande id., 30 1/2
1000	Santa Rita Junio 12, 11 1/2.
1000	Chacaltaya Junio 26, 63 1/4.
1000	Gatico Junio 12, 8 3/4.
500	Colquirí id., 25 3/8.
1300	id. Junio 26, 26.
400	Kala Uyu id., 62.

CAMBIO

Primera rueda. — Vendedor 40.40 y comprador 40.20.

Segunda rueda. — Vendedor 40 y comprador 39.80.

ORO

Primera rueda. — Vendedor 205.50 y comprador 205.

Segunda rueda. — Vendedor 205.50 y comprador 205.

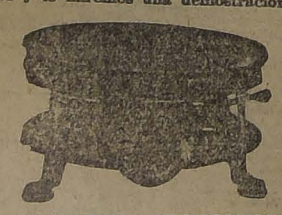
LIBRAS POR ORO

Primera rueda. — Vendedor 13.10 y comprador 13.

Segunda rueda. — Vendedor 13.10 y comprador 13.

JUGO DE UVA
MARAMBIO
PEDIDOS: TELEFONO 2331

Se Arrienda
UN ESPLENDIDO LOCAL EN BANDERA N.° 58
M.-29

A go que no debe fa tar
EN NINGUN HOGAR, ES EL AÑAFE ELECTRICO
"HOTPOINT"
LIMPIO, ECONOMICO Y DE GRAN DURACION
ADQUIERALO HOY MISMO
Visítenos y le haremos una demostración.

INTERNATIONAL MACHINERY Co.
MORANDE 520. — TELEFONO 4580. — SANTIAGO.

INFORMACIONES SOBRE SOCIEDADES ANONIMAS

DIVIDENDOS.— CITACIONES.—CIERRE DE REGISTROS

Compañía Financiera de Bolivia —Cita a junta general ordinaria para el 30 de [illegible] en Blanco 653 Valparaíso [illegible] el Registro del 16 al 31 de [illegible]

Compañía General Comercial. — Cita a junta general extraordinaria para el 29 de Mayo en Blanco 1015 Valparaíso, con el objeto de contratar un préstamo hipotecario sobre la propiedad que posee la Compañía en Santiago.

Sindicato Carbonífero Los Perales. — Cita a junta general extraordinaria para el 14 de Junio en Huérfanos 1276, para acordar lo procedente en orden a la liquidación de la Sociedad y aprobación del balance.

Quetalmahue de Chiloé, Compañía Carbonífera. — Cita a junta general de accionistas para el 30 de Mayo, en la oficina del presidente de la Compañía, señor Gustavo Rivera, al directorio y dar cuenta de la marcha de la Sociedad.

Parga, Compañía Exploradora Carbonífera de — Cita a junta general ordinaria para el 30 de Mayo, en Esmeralda 27, Valparaíso. Cierra su Registro del 22 al 30 de Mayo.

Rafaelitas del Neuquén, Comunidad. — Avisa a los comuneros que desde el 28 de Abril pueden cancelar la cuota de $ 0.12 por acción en Catedral 1245. Se previene que, según telegrama recibido el 11 del actual, el 30 de Mayo vence el plazo dado por la Dirección de Minas de la República Argentina para efectuar los depósitos que exige, bajo pena de caducidad de las concesiones.

Chilena de Ballenceros, Compañía. —Cita a junta general extraordinaria para el 2 de Junio en Blanco 853, Valparaíso, para dar cuenta de la memoria y balance correspondiente al semestre 1.o de Noviembre de 1923 al 30 de Abril de 1924. Cierra su registro del 24 de Mayo al 2 de Junio.

Instituto Científico e Industrial del Salitre. — Cita a los miembros de la Asociación de Salitres y a los socios colaboradores del Instituto, a junta general ordinaria para el 30 de Mayo en Prat 136, Valparaíso.

Plantaciones de Valparaíso, Sociedad de. — Cita a junta general extraordinaria para el 30 de Mayo a fin de someter a su aprobación los proyectos del directorio, en orden a financiar los gastos de la 1.o de Noviembre de 1923 al 30 de Abril de 1924. Cierra su registro del 24 de Mayo al 4 de Junio.

Estrella, Sociedad Fundición y Fábrica La — Desde el 19 de Mayo reparte su dividendo N.o 4, de $ 50 por acción, menos $ 2.50 del impuesto a la renta, en la oficina de la Fábrica, Colón esquina Canciani, Valparaíso.

Presidenta, Compañía Minera La. —Avisa que hasta el 10 de Junio próximo pueden los accionistas hacer uso del derecho según acuerdo del Directorio, para suscribir a la par o sea $ 5. Una acción por cada 5 de las que actualmente poseen. Si no se cubriere el valor antes de la fecha indicada, se considerará que renuncian a la suscripción. El pago se efectuará en la Cjo. del Banco de Chile. Cierra su registro del 3 al 10 de Junio.

Granja, Compañía de Salitres La. —Desde el 27 de Mayo está pagando su dividendo N.o 1, de $ 2.80, en Cochrane 865, Valparaíso.

Fábrica Nacional de Oxígeno Ltd. —Cita a junta general extraordinaria, para el 5 de Junio en Blanco 931, Valparaíso, para tratar la ratificación de la modificación de los Estatutos, acordada el 24 de Mayo de 1923; prórroga del plazo para la emisión de acciones no suscritas hasta la fecha y disolución anticipada y nombramiento de liquidadores, si no se acordare la prórroga.

Imprenta y Litografía Universo.— Cita a junta general ordinaria para el 4 de Junio, para dar cuenta de la memoria y balance del semestre Sociedad hasta que esté el bosque en estado de explotarse.

Laboratorio Chile, Sociedad Anónima. — Desde el 24 reparte su dividendo final de $ 3.25, por intermedio del Banco Nacional.

The Anglo Chilian Asphalte Co. Ltd. — Cita a junta general ordinaria para el 30 de Mayo, en Cochrane 649, Valparaíso.

Llallagua, Compañía Estañífera de. — Cita a junta general extraordinaria para el 30 de Mayo, en Catedral 1085, para tomar acuerdos sobre la venta, disolución y liquidación de la empresa. Los antecedentes de la operación se encuentran a disposición de los accionistas en las oficinas de la Gerencia. Cierra su Registro del 22 al 30 de Mayo

San Felipe, Comunidad Minera de. —Cita a junta general extraordinaria para el 7 de Junio en los salones de "El Mercurio" con el objeto de estudiar los estatutos, la transformación en sociedad anónima o fijar rumbos a la comunidad.

Ingenio de Maipo, Co. Minera.— Cita a junta general extraordinaria para el 10 de Junio en los salones de "El Mercurio", con el objeto de acordar la venta de las minas o en subsidio tomar acuerdo sobre su explotación.

Rafaelitas del Neuquén, Co. de Petróleos.—Cita a junta general ordinaria para el 30 de Mayo en la Cámara Nacional de Comercio de Valparaíso, Blanco 731. Cierra su registro del 22 al 30 de Mayo.

Vinos de Chile, Sociedad — Cita a junta general ordinaria para el 30 de Mayo, en Vicuña Mackenna N.o 20, Santiago, a fin de presentarles la memoria y balance anual.

Banda Roja de Tiguiririca, Comunidad Minera. — Cita a reunión general para el 30 de Junio en "El Mercurio", para elegir directorio definitivo y pronunciarse sobre la memoria y balance que debe presentar el directorio provisorio. A continuación se celebrará junta extraordinaria para tratar sobre la reforma de los estatutos.

Canal de Espejo, Asociación. — Cita a junta general ordinaria para el 3 de Junio, en la oficina del señor Alberto Tagle R., para tratar de lo dispuesto en el artículo 33, incisos 1, 2, 3 y 4, de los estatutos.

Kelluani, Compañía Estañífera de (en liquidación). — Cita a Junta general ordinaria para el 30 de Mayo en Bolsa de Comercio Of. N.o 342, para dar cuenta de la liquidación de la Compañía.

Balneario de Monte Mar. — Cita a junta general para el 30 de Mayo en Av Brasil 309, Valparaíso. Cierra su Registro del 21 al 30 de Mayo.

Canal de Maipo, Sociedad. — Avisa a los accionistas que hasta el 31 de Mayo se admiten las solicitudes para traslación de regadores y demás trabajos de la temporada de invierno.

Morado, Sociedad Explotadora de El. — Cita a junta general ordinaria para el 3 de Junio e inmediatamente después a extraordinaria con el objeto de la reorganización de la Sociedad, en su oficina edificio del Banco Anglo Sud-Americano, 5.o piso, oficina N.o 67.

MERCADO DE EXPORTACION MUNDIAL DE CEREALES

TRIGO

EUROPA.—Pudo observarse en las operaciones de trigo realizadas en la semana terminada el 24, un ambiente sostenido, sin haber cambiado las condiciones del mercado con relación a la anterior.

En el Reino Unido los importantes cargamentos llegados del Canadá parecen haber satisfecho las necesidades de la plaza, por lo que la demanda se ha reducido a los últimos días. Sin embargo, los precios se mantienen sin sensibles modificaciones.

En el Francia y otros países del Continente se está restringiendo también la demanda, a causa de las compras considerables realizadas últimamente. Pero a pesar de una cierta inactividad momentánea que puede observarse, el tono del mercado se sigue presentando favorable.

Estados Unidos y la India han intervenido en el mercado europeo con pequeñas cantidades, por lo que su competencia no se hizo sentir.

ESTADOS UNIDOS.—No han alterado las condiciones del mercado de trigo, que se presenta sostenido. Los precios, que en la semana terminada el 24 ofrecieron algunas fluctuaciones de poca importancia, acusan al cierre un alza de 1/4 centavo oro americano para Julio y la misma diferencia favorable para Setiembre.

Por los puertos de la Unión se exportaron 259,522 toneladas en la semana, contra 257,345 en la anterior. En la misma del año pasado los embarques alcanzaron a 205,200 toneladas.

ARGENTINA.—Siguen los exportadores operando en forma activa, adquiriendo buenos lotes de este cereal, lo que favorece el tono del mercado que se presenta sostenido.

Las casas del ramo pagaban alrededor de $ 11.15 por mercadería base 30 kilógramos, puesta sobre vapor en Buenos Aires.

MAIZ

EUROPA.—No se produjeron cambios de importancia en las negociaciones efectuadas sobre este grano.

La demanda es regularmente activa y no hay una seria competencia por parte de Estados Unidos, los países del Danubio y Africa.

El ambiente es en general sostenido, aunque el monto de los negocios fué menor, lo que da al mercado caracteres de inactividad, especialmente en el Reino Unido.

ESTADOS UNIDOS.—También permanece en las mismas posiciones el mercado de Chicago, que operó en un tono sostenido.

Las cotizaciones se mantuvieron firmes en el transcurso de la semana, cerrando con una diferencia que puede estimarse en 1/8 centavo oro americano de alza para Julio y 3/8 de baja para Setiembre.

Se embarcaron en los puertos de la Unión 4,902 toneladas contra 8,556 en la semana pasada y 11,150 en la misma del año anterior.

ARGENTINA.—No obstante intervenir las casas exportadoras con cierto interés en las compras, la abundancia de mercadería ofrecida determinó un tono más flojo.

AVENA

EUROPA.—Sin mayores alternativas se operó sobre esta forrajera, y aunque la demanda no fué muy activa los precios no presentan variantes sensibles.

ESTADOS UNIDOS.—Los negocios realizados en el mercado de Chicago se desarrollaron en un ambiente tranquilo cerrando las cotizaciones con una baja que puede estimarse en 1/8 centavo oro americano para Julio y 1/4 para Setiembre.

Se exportaron por los puertos de la Unión en la semana terminada el 24, 15,037 toneladas, contra 10,770 en la anterior y 10,250 en el mismo período del año pasado.

ARGENTINA.— Abarcan un volumen no muy amplio los negocios realizados sobre este forraje, pero asimismo las cotizaciones se mantienen sostenidas.

CEBADA

EUROPA.—En las mismas condiciones de la semana anterior se operó en el mercado londinense sobre el producto de referencia, ofreciendo en general los precios un tono sostenido.

ARGENTINA.—Los negocios realizados por los exportadores en este renglón resultaron de escasa importancia.

LINO

EUROPA.—Después de haber declinado el tono del mercado, éste vuelve a presentar ahora una tendencia favorable, con precios sostenidos.

En el Reino Unido los molineros siguen comprando buenas partidas

DULUTH.—En esta plaza se realizaron las operaciones sobre el producto de referencia en un ambiente flojo; los precios siguieron una tendencia bajista, cerrando con una diferencia de 3 centavos oro americano para Julio y 4 centavos para Setiembre.

En los Estados Unidos y Canadá el área sembrada de lino es más extensa que la del año anterior. Sin embargo, puede afirmarse que el exceso de producción será absorbido por el aumento de la fabricación de aceite.

INDIA.—La mayoría de los negocios han sido realizados por los revendedores. La demanda tiene caracteres normales.

En el curso de la semana se exportaron 12,300 toneladas, contra 7,700 en la anterior y 11,400 en la misma del año pasado.

ARGENTINA.— En el mercado de este oleaginoso se mantienen las condiciones favorables, siendo la demanda regularmente activa.

Las casas exportadoras pagaban ayer precios que oscilaban alrededor de 19.2o pesos por mercadería base 4 por ciento, puesta sobre vagón en dársena.

HARINA

ARGENTINA.—Escasas novedades se han producido en las negociaciones referentes a este producto, pues se continúan exportando preferentemente harinas bajas. Los precios se mantienen sin fluctuaciones.

PRENSISTAS
BUENOS
NECESITASE
A. PRAT N.o 1171

Las Almorranas se curan en 6 a 14 días
Se garantiza que el UNGUENTO PAZO curará las almorranas simples, sangrantes con picazón o externas, en 6 a 15 días, o se devolverá el dinero. Hecho por la FARIS MEDICINE Co. St. Louis U. S. A.


URASEPTINE ROGIER
El mas poderoso Antiséptico de las Vias Urinaria
PYELITIS
PELO-NEPHRITIS
CISTITIS
PROSTATITIS
BLENORRAGIAS
ETC. ETC.
DISUELVE Y EXPULSA EL ACIDO URICO

BOLSA COMERCIAL DE CHILE

PRIMERA RUEDA

100	Chacaltaya Junio 12, 68.
3000	Quillcura id., 1 1/8.
200	Fortuna id., 33 1/2.
500	Santo Cristo id., 14 1/8.
100	Fortuna id., 35 1/2.
100	Chacaltaya Junio 26, 69.
500	Santo Cristo id., 14 1/8.
100	Salvador id., 82 1/2.
100	Fortuna id., 33 3/4.
500	Santo Cristo Junio 12, 14 1/4.

SEGUNDA RUEDA

100	Fortuna Junio 12, 35.
100	id. id., 35 1/2.
100	id. id., 35 3/4.
1000	Fureka, 0.50.
1000	Quillcura Junio 26, 1 1/8.
1000	id. id., 1 5/8.
500	id. Junio 12, 1 2/8.
500	id. id., 1 1/2.
100	Salvador Junio 26, 84 1/2.
100	Santo Cristo id., 14 1/8.
100	Hallada id., 7 7/8.
200	id. Junio 12, 7 3/4.

S. A. FERIA YZQUIERDO

PRECIOS CORRIENTES DE LA FERIA DE ANIMALES DEL MARTES 27 DE MAYO DE 1924

Terneros de pie, gordos	$ 50 a	70
Terneros de 1 año	80	100
Novillos de 1 1/2 año, mestizos	120	150
Novillos de 2 años	160	180
Novillos de 2 años	200	220
Novillos a media gordura	250	280
Novillos gordos	820	940
Novillos mestizos, gordos	380	400
Vaquillas de 1 1/2 año	110	130
Vaquillas de 2años	150	170
Vaquillas de 3 años	180	200
Vacas flacas	120	140
Vacas a media gordura	220	240
Vacas gordas	320	340
Vacas mestizas, gordas	380	400
Vacas paridas, mestizas	450	500
Torunos a media gordura	300	320
Torunos gordos	380	400
Toros	300	350
Bueyes flacos	250	270
Bueyes a media gordura	350	370
Bueyes gordos	400	450
Bueyes de trabajo	280	300
Bueyes mestizos, de trabajo	350	400
Bueyes mestizos, gordos	500	550
Yeguas	50	60
Caballos	60	200

VENTA AL PESO

Vacas	0.70	0.85
Bueyes	0.70	0.84
Torunos	0.60	0.70
Novillos	0.70	0.85



TATTERSALL

PRECIOS CORRIENTES EN LA FERIA DEL 28 DE MAYO DE 1924

Terneros de pie	$ 55 a	110
Terneros de 1 año	75	130
Terneros de 1 1/2 año	82	141
Novillos de 2 años, gordos	202	275
Novillos de 2 años, a media gordura	170	230
Novillos de 2 años, flacos	120	200
Novillos de 3 años, gordos, mestizos	370	453
Novillos de 3 años, gordos, del país	300	365
Novillos de 3 años, a media gordura	295	360
Novillos de 3 años, flacos, mestizos	200	302
Novillos de 3 años, flacos, del país	160	235
Bueyes gordos, mestizos	480	610
Bueyes gordos, del país	380	495
Bueyes a media gordura	340	432
Bueyes flacos, mestizos	220	315
Bueyes flacos, del país	150	270
Bueyes de trabajo	300	472
Torunos gordos	380	470
Torunos a media gordura	302	375
Toros	200	300
Vaquillas de 1 1/2 año	125	180
Vaquillas de 2 año	145	260
Vaquillas de 3 año	250	360
Vacas gordas, mestizas	360	450
Vacas gordas, del país	298	360
Vacas a media gordura	260	320
Vacas flacas, mestizas	170	252
Vacas flacas, del país	120	212
Vacas paridas, de lechería, mestizas	420	500
Vacas paridas, a media gordura	350	550
Vacas paridas, flacas	190	270
Potrancas	75	270
Caballos	80	310
Potrones	70	360
Yeguas	55	420
Mulas	90	140

GANADO GORDO, VENTAS AL PESO, AL MARTILLO Y EN PRIVADO

Novillos	0.70	0.83 1/2
Bueyes	0.65	0.79 1/2
Torunos	0.50	0.70
Vacas	0.65	0.90
Vacas argentinas	0.95	0.97 1/2

MATADERO PUBLICO

ENCIERRA DE HOY

Ganado mayor		Ganado menor	
Bueyes	39	Corderos	825
Novillos	40	Cerdos	570
Vacas	331	Cabros	28
En vara	71	Terneros	77
Total	481	Total	1405

PRECIOS DE LAS CARNES

Carne buey 1.a clase	1.25 a	1.30
Id 2.a clase	1.10 a	1.20
Id 3.a clase	0.50 a	1.00
Carne novillo 1.a clase	no hubo	
Id. 2.a clase	1.10 a	1.20
Id. 3.a clase	0.50 a	1.00
Carne vaca 1.a clase	1.30 a	1.35
Id 2.a clase	1.15 a	1.25
Id. 3.a clase	0.50 a	1.00
Carne cordero 1.a clase	1.90	
Id. 2.a clase	1.70 a	1.80
Id. 3.a clase	1.20 a	1.60
Carne oveja 1.a clase	1.40	
Id. 2.a clase	1.30 a	1.35
Id. 3.a clase	0.70 a	1.10
Carne cabro 1.a clase	no hubo	
Id. 2.a clase	no hubo	
Id 3.a clase	no hubo	
Carne cerdo 1.a clase	1.80	
Id. 2.a clase	1.60 a	1.70
Id. 3.a clase	1.20 a	1.50
Grasa en rama	1.70 a	1.90
Sebo ovejuno	1.30 a	1.40
Cuero buey	1.20	
Id. novillo	1.20	
Id. vaca	1.20	
Id. ovejuno, docena	72.00 a	100.00

NUECES
de la nueva cosecha, compro por lotes grandes o pequeños.
Tratar:
WERNER GEISSE
AVENIDA LAS QUINTAS 36
Casilla 2048. — Teléfono 3087
J.-3

Se Arriendan
espléndidos altos bien acolchados, con catorce departamentos y servicios.
SAN ISIDRO 688
Tratar con
RAMIS CLAR
M-31

CALEFACCION ELECTRICA
Concedemos tarifas especiales muy reducidas para la energía eléctrica empleada en ESTUFAS, COCINAS, CALENTADORES DE BAÑO, eléctricos.
La tarifa para estufas se otorga en combinación con la tarifa de alumbrado, de modo que no es necesario hacer instalaciones especiales.
CONSULTE NUESTRAS CONDICIONES
Si usted lo desea, uno de nuestros empleados irá con gusto por su casa a darle las informaciones que necesite.
Compañía Chilena de Electricidad Ltda.

FRUTOS DEL PAIS.— COTIZACION DIARIA.— GARCIA MORENO HNOS.

(Especial para "La Nación")

OFICINA: AGUSTINAS N.o 1114-A.— TELEFONO 8722. DIRECCION TELEGRAFICA: "LAROS"

Santiago, Mayo 28 de 1942

TRIGOS

Trigo blanco del centro, los 100 kilos, sin saco, en Providencia, $ 28.25.

Filiaciones trigo blanco y florence, en Providencia.

Trigo blanco del Sur, los 100 kilos, sin saco, en el Sur, según estaciones, 28.25.

Trigo candeal fino, los 100 kilos, con saco, en Providencia, 32.

Trigo candeal corriente, los 100 kilos, con saco, en Providencia, 30.

Trigo florence, los 100 kilos, sin saco, en Providencia, 28.25.

CEBADAS

Cebada inglesa o chevaller, los 100 kilos, con saco, en Alameda, 33.

Cebada del país, clase cervecera, los 100 kilos, con saco, en Alameda, 35.50

Cebada del país, clase exportación, los 100 kilos, con saco, en Alameda, 35.

Cebada del país, clase forrajera, los 100 kilos, con saco, en Alameda, 33.

Cebada del país, en estaciones, 31.

Cebada inglesa o chevaller, para semilla, en estaciones o Alameda, 40.

HARINAS

Harina 1.a, flor, cilindro, los 46 kilos, con saco, según marcas, 22.

Harina de 2.a clase, los 46 kilos, con saco, 18.

Harina candeal, los 46 kilos, con saco, según clase, 18.

FREJOLES

Frejoles bayos, grandes, los 100 kilos, con saco, en estaciones, cosecha, nominal, 50.

Frejoles bayos, regulares, los 100 kilos, con saco, en estaciones, cosecha, nominal, 48.

Frejoles bayos, chicos, los 100 kilos, con saco, en estaciones, cosecha, nominal, 45.

Frejoles burritos claros, los 100 kilos, con saco, en estaciones, cosecha, 45.

Frejoles caballeros, los 100 kilos, con caso, en estaciones de Teno al Norte, cosecha, 70.

Frejoles coscorrones, los 100 kilos, con saco, en estaciones, cosecha, 60.

Frejoles milagros, los 100 kilos, con saco, en estaciones, cosecha, 85.

Frejoles triguitos, los 100 kilos, con saco, en estaciones, cosecha, 70.

Frejoles pallares, los 100 kilos, con saco, en estaciones, cosecha, 70.

SEMILLAS

Semilla de alfalfa chilena, los 100 kilos, con saco, 320.

Semilla de trébol rosado, los 46 kilos, con saco, tipo exportación, estaciones, 110

Semilla de curaguá, los 100 kilos, con saco, en estaciones, 70.

Semilla de trébol, tipo exportación, nueva, los 46 kilos, con saco, en estaciones, 110

Semilla de trébol, tipo corriente, los 46 kilos, con saco, en estaciones, 90.

Afrecho, los 100 kilos, con saco, en Santiago, 22.

Afrechillo, los 100 kilos

Ha notado Ud. la facilidad con que se venden o arriendan las propiedades anunciadas en la SECCION ECONOMICOS de "LA NACION"?

AVISOS ECONOMICOS

AGENCIA DE "LA NACION"
— Y —
"LOS TIEMPOS"
FRANKLIN 1315
Se reciben avisos, suscriciones y venta de diarios.
Abierta de 8 A. M. a 9 P. M.

AVICULTURA Y CULTIVOS

ANZANAS DEL SUR POR MAr y menor. Carmen 197, Casa 8. M-29.

REORICULTORES: — OFREZCO phellinus mall, insecto que atu- pulgón lanígero del manzano. resultados maravillosos. Leonidas. ssel. Linares. 4-Junio.

OLLAS CATALANAS, Leghorns nes vendo la quelme 350 M 29

NDO CUATRO LINDOS POs Plymouth Rock. Huérfanos 1.o-J

AUTOMOVILES Y CARRUAJES

DGE EN PERFECTO ESTADO, vende de ocasión. Tratar con Ro- lio Pinochet, de 8 a 12, en garaje meda 1435. M-30

DGE EN PERFECTO ESTADO. vende de ocasión. Tratar con Ro- lio Pinochet, de 8 a 12, en Pasaje meda 1435. M-29

NDO AUTO "KING" TURISMO co asientos. Tratar: Echaurren Junio 1.o 8.

EGALO CARROCERIA TURISMO ra auto Dodge. Tratar: Moneda 63. De 1 a 3 P. M. M-29

NDO DE OCASION CINCO chas. para carros de trocha de 0.60 s. Tratar: Delicias 1412. 29-M

HACEN TODA CLASE DE CAcería, especialidad en Góndolas. rigirse: Administración Vega, San go. M. Vásquez. 29-M

MPRA-VENTA TODA CLASE au- omviles diversos talleres, repara- nes generales. Arriendo boxes.— vados "Gran Garage" 10 de Ju- 44.— Teléfono 294, (Matadero). 4—J.

CUELA PRACTICA DE CHAUFres mecánicos. Cursos rápidos, en anza por sus dueños, varias mar- s. Vicuña Mackenna 448-56. 9—J.

NGAN ATENCION: ARNESES a toda clase carruajes, vende la labartería Americana, garantiza eza y seriedad por atender fa- ación propio dueño. Especialidad eses carretones de reparto. Reci composturas y órdenes. Precios os. San Diego 978. 10—J.

NDO CARRETELA, URGENTE, cio barato. Tratar: Catedral 3003. M-29

NDO AUTO FORD, TURISMO, buen estado, se garantiza; tra- actualmente con patente par- ular. Verlo: Nuble 969, con su ueño. 29-M

PUESTOS PARA MAXWELL, erland, Mitchell, piñones, rodu- entes diferenciales, etc., vendo.— asil 778. 29-M.

3,000 REGALO BUEN CHEVRO- turismo. San Antonio 552. 29-M.

ARRETONES ARENEROS, VENnse. Tratar: José Joaquín Pérez 76, rca Hipódromo Chile. M-30

MPRO VICTORIA ELEGANTE neses y caballo tiro solo Diri- se al Estado Mayor General.— ayor Pizarro. 30-M

TO DODGE, EN PERFECTO ESdo, se vende de ocasión. Juárez 9. 29-M

NDO MOTOR ELECTRICO 5 HP riente continua. O'Higgins 1823. 27—M.

ONDOLA FORD, RECIEN REstruída, carrocería Brockday, ven por no poder explotarla. Tra- Echaurren 654 de 2 a 4. 30—M.

NDO CAMION APERADO CON caballos. Tratar: en calle Pi- 101. 30

SCO CAMBIAR PROPIEDAD por tomóvil Ford. Casilla 3331. 28-M

RAGE CON HABITACION PARA uffeur, cerca la Plaza Italia. Di- ir ofertas: casilla 640. 30-M

NDO BARATO COCHE CUNA. dales 2529. 30-M

NDO UN AUTO FORD N.o 5335, buenas condiciones. Verlo: San go, esquina Franklin. 31-M

NDO MOTO INDIAN EN PERfecto estado. San Pablo 3234. J-1.o

TO MINERVA, CARROCERIA erta de lujo, siete asientos, se nde. Teatinos 461, d 1 a 3 P. M. J—4

NDESE AUTOMOVIL FORD EN n estado. Tocornal 38. M—30

NDO DE OCASION UN MOTOR odge", con caja de cambio, en rfecto estado. Tratar con admi- trador Galería Edwards. Huérfa- s 1059. 30-M

MA PARA LLANTAS DE COches para guagua, de todos tama- os ofrecen: Augusto O. Boehme y . Huérfanos 710, al llegar a Cla- 29-M

VENDE GONDOLA Y AUTO rd. Río Janeiro 166. 30-M

NDOLA PERFECTO ESTADO ndo, o cambio por propiedad con nda. Sazié 2970. 29-M

ANTAS DE 3 1|2" x 1" Y DE 4" 1|2 y llantas de canto liso y con taña para coches, carretelas, etc. to importado, vendo a 70 centavos kilo. Barraca de Fierro, Samuel ín — Delicias 2362 M-29

NDOLA FORD, PERFECTO ESo, vendo, arriendo. Facilidades o. República 34. M 29

NDO CAJA DE CAMBIO BURO- Blanco Encalada 2872. 29-M

RRETELA APERADA, PERFECestado, vendo. Castro 310. M 30

NDO CARRETELA CON APERO caballo. Constantino N.o 39. M-31

TO INDIAN SCOUT, FLAMAN- magneto Bosch, luz eléctrica, ven- ocasión. Morandé 350. M-30

SCO ARRENDAR GONDOLA pa- trabajaria como propia y dando s cumplimientos. Dirigirse: A. M-31

YO REGALO BUENA BICICLE- Vendanillas 161. N.o 4.

O GONDOLA FORD. POR NO atender personalmente. San 2035. A ón. 30-M

NDO CAMION Olives

SE VENDE UNA CASA de material cocido, con 4 piezas, cocina, galpón y sitio, en $ 4,000. Tratar: Vicuña Mackenna 191. 29-M

CHASSIS FORD, VENDO OCASION. Eyzaguirre 636. M-31

BICICLETA IMPORTADA, JAPOnesa, flamante, véndese ocasión. San Francisco 1446. 29-M

ARRIENDOS (Necesitan)

LOCAL PARA INDUSTRIA, EN Delicias o primera cuadra de calles que suigan a ésta. Canon: hasta $ 500, necesitamos.—S. S. E. Casilla 2815. 29-M

FUNDO NECESITO ARRENDAR; prefiero Los Andes, o alrededor Santiago; deseo entenderme con su dueño. Dirigirse: A. C. V. Sotomayor 9. Santiago. 29-M

NECESITO ARRENDAR LOCAL, calle comercial, canon 500 a 700. Correo 3, Varas. M-29

MATRIMONIO EXTRANJERO, SOlo, necesita arrendar mediados Ju- rio casa chica preferiendo barrio Recoleta. P. Ganvier. Sazié 2048. Casa 1.. 29-M.

MATRIMONIO EXTRANJERO CON niñito de 4 años (enseñado a no mo- lestar), necesita departamento amo- blado, de 3 piezas. A lo menos una de las piezas debe ser a la calle y exíjase buena casa y asoleada y den- tro del siguiente sector: Avenida Delicias, Rosas, Santa Lucía y Ri- quelme. Se desea pagar más o me- nos 250 pesos mensuales. Sírvase di- rigir ofertas a Casilla 1033. Ofertas sin indicación de precio, no serán consideradas. M-30

DEPARTAMENTO DOS PIEZAS sin muebles, en casa recién refac- cionada de caballero sólo, se arrien- da, muy central. Exígense referen- cias.—E. P. B., Casilla 2735. M—30

DESEO ARRENDAR CASA ENTRE Lira y San Ignacio, no más dos cua- dras adentro, Bandera 34. Oficina 10.

MATRIMONIO EXTRANJERO, SOlo, desea arrendar pieza amoblada. Federico Langen, Chacabuco 16. M-30

NECESITO CASA BARRIO ALTO prefiriendo Providencia, tenga siete piezas, fuera servicios. Casilla 2242. M30

NECESITO ARRENDAR, PARA cliente exclusivo esta oficina, con referencias primer orden, casa diez piezas a lo menos. Radio Manuel Rodríguez a Parque Forestal-Cate- dral a Agustinas. Canon hasta 1,000 pesos. Contrato largo. No cobro co- misión al propietario. Huérfanos 1153. José Luis Silva. M-30

ARRIENDO CASAS DE $ 450 A $ 800. Radios: Parque Forestal a Brasil, Santo Domingo, Delicias, Vi- cuña Mackenna a Arturo Prat hasta cuatro cuadras Alameda y Dieciocho a Avenida España hasta Toesca, inclusive, para satisfacer pedidos de clientes con referencias primera clase. Garantizo arriendo rápido, li- bre de comisión para propietario.— José Luis Silva, Huérfanos 1153. M-30

ARRIENDOS (Ofrecen)

ARRIENDO PIEZA A PERSONA sola, casa familia, Maestranza 809. 30 M

PIEZAS ARRIENDASE, DELICIAS 1114. 29-M

CASAS RECIEN CONSTRUIDAS, se arriendan, San Pablo, esquina San Martín. 31-M

PIEZA ARRIENDASE DELICIAS 1164. 30M

ARRIENDANSE MAGNIFICA CAsa. Vergara 761. Tratar: de 2 a 4. 31-M

DENTISTAS, PROFESIONALES, arriendo oficina en Monjitas 559. Teléfono 3828 M-30

$ 390 ARRIENDO ESPLENDIDA casa altos con 9 piezas, hall baño, toda comodidad. Durdignao 174. Tratar Bellavista 179. 29-M

$ 140, CASA GRANDE, APROPIAda negocio, casa pensión, lavande- ría o carrocería Vería: Bascuñán Guerrero 1245. M-29

$ 35 PIEZA GRANDE, CITE, CO. rredor gran patio, lavadero. Ver- la: Bascuñán Guerrero 1245. M-29

320 ARRIENDASE CASA RECIEN refaccionada. España 174. M-29

ADMINISTRACION DE PROPIEdades: ¿Desea Ud. que su propiedad esté bien administrada y produzca buena renta? Recurra a la oficina Jos Luis Silva. Hurfanos 1153. Da- rá garantía a su satisfacción. Cuen- ta con bastantes años de práctica y muy buenas referencias. También toma en arriendo propiedades de renta por contrato. Cánones antici- pados. Garantía hipotecaria.— José Luis Silva Huérfanos 1153. 31 M

$ 240 ARRIENDASE BAJOS Y PIEzas grandes, dependencias. Tratar: Dominica 373.

$ 130 ARRIENDO CASA SOTOMAyor 806, tratar: San Pablo 2701. M30

ARRIENDO DOS COMODOS SALOnes a la calle a profesional o caballe- ro sólo. Cochrane 286. 31M

ANTONIO VARAS AFUERA, DOY arriendo quinta, sitios, potrerillos, casitas. Almacén. Libertad 6.

SE ARRIENDA ESPLENDIDO DEpartamento cigarrería con estantería. Independencia 390.

PIEZAS CENTRALES ARRIENDAse. 21 de Mayo 842. 2 J

ARRIENDO PIEZAS GRANDES matrimonios. San Pablo 2342. M-29

$ 325 ARRIENDO CASA BAJOS fa- mante, recién pintada. Vería de 3 a 5. Olivares 1440. M30

$ 165 ARRIENDO CASA CUEVAS 1448, seis piezas, hall, electricidad servicio.

ARRIENDO PIEZA SIN MUEBLES central, caballero. Carmen 177. M-30

$ 120 CASITA CITE 5 PIEZAS, DEpendencias, patio. Camilo Henríquez 356. M-31

ARRIENDO PIEZAS JOVENES SOlos, Pedregal 14. 30M

DEPARTAMENTO TRES PIEZAS, cocina. Juárez 755.

DOS ESPLENDIDAS CASAS arriendasa. Pedro Lagos 614. 30M

$ 500, 550 VICUÑA MACKENNA esquina Jofré, cerca Alameda, arrién- dase casas modernas elegantes, es- plendida fachada, dos pisos, ocho ha- bitaciones, hall, galerías, numerosas dependencias, toda comodidad. Lla- ven Vicuña Mackenna 191. 29M

EN SANTA ROSA 356, CASA EN bajos, 9 departamentos, servicios, 2 patios, muy aseada. Canon, 485 pe- sos.

75 ARRIENDO ESPLENDIDO DEpartamento, luz eléctrica, personas sin niños. Carmen 1367.

ARRIENDASE PIEZAS, SEIS Cuadras Plaza, Avenida Paz 27.

PIEZA ARRIENDO PERSONA SOla. Grajales 2761. M 29

$ 850 DELICIAS, PARTE ALTA, regia casa en bajos estilo moderno, con lindo hall y jardines, habita- ciones muy confortables.—José Luis Silva. Huérfanos 1153.

$ 550 ARTURO PRAT, BAJOS, CUAtro grandes piezas y tres servicios, baño, entrada de servicio independiente. Recién pintada y empapela- da.—José Luis Silva. Huérfanos 1153.

$ 400 AV. MANUEL MONTT, CERca Providencia, casa quinta siete habitaciones, baño, servicios. Huér- fanos 1153.—José Luis Silva.

$ 500 SANTA ROSA, ALTOS EN buen estado, once piezas fuera ser- vicios, baño instalado.—José Luis Silva. Huérfanos 1153.

$ 400 BASCUÑAN, ALTOS RECIEN refaccionados, ocho piezas fuera de servicios, dos salas baño, muy aso- leada. Huérfanos 1153.—José Luis Silva.

$ 850 CATEDRAL, BAJOS, RECIEN refaccionados, nueve piezas fuera de servicios. Muy confortable. — José Luis Silva. Huérfanos 1153.

$ 350 AVENIDA SANTA ELENA, pasado Matta, espléndida casa de un piso, apropiada extranjeros, ocho pie- zas fuera de servicios, hall, lindo jardín, arboleda. Muy bien tenida. Huérfanos 1153.—José Luis Silva.

$ 200 ESCANILLA, RECIEN CONStruída, cinco habitaciones y servi- cios.—José Luis Silva. Huérfanos 1153.

$ 450 NUEVA ANDRES BELLO, UN paso Plaza Italia, altos recién cons- truídos, hall, seis piezas fuera ser- vicios. Muy cómoda. Huérfanos 1153. —José Luis Silva.

$ 300 TOESCA, BUENA CASA DE altos, constan de cinco dormitorios y demás habitaciones corrientes.— José Luis Silva. Huérfanos 1153.

OFICINA A LA CALLE, EN ALTOS, frente Caja Hipotecaria, departa- mento compuesto de tres piezas, ten- go orden de arrendar en $ 300.— José Luis Silva. Huérfanos 1153.

$ 750 Y $ 550 SANTA ROSA, CERca Delicias, altos y bajos, respec- tivamente. Muy cómodas, recién re- faccionadas.—José Luis Silva. Huér- fanos 1153.

$ 750 SAN MARTIN, UN PASO Ala- meda, buena casa bajos, con diez piezas fuera servicios, hall, dos pa- tios. Huérfanos 153.—José Luis Sil- va.

$ 800 SAN MARTIN, REGIA CASA de altos. Consta de gran hall, salón, escritorio, comedor, repostero, des- pensa, cinco dormitorios, toilette, sa- la de baño instalada, buenas depen- dencias. Galerías de vidrio. Muy con- tios. Huérfanos 1153.—José Luis Silva.

$ 550 EN LA MEJOR PARTE DE barrio Recoleta, residencia apropia- da para extranjeros, chalet recién construido, muy confortable. Huér- fanos 1153.—José Luis Silva.

DEPARTAMENTO 3 PIEZAS, COcina, arriendo familia honorable. Santo Domingo 2959. M-31

SE ARRIENDA UN DEPARTAMENto a la calle. Vicuña Mackenna 269. 30—M.

$ 50 ARRIENDO PIEZA AMOBLAda, Aconcagua 1160. 30-M

ARRIENDO COMODO DEPARTAmento de tres o cuatro piezas a la calle, con derecho a cocina a fami- lia honorable sin niño. Av. La Paz N.o 464. J-1.o

SE ARRIENDA UN DEPARTAmento con ventanas a la calle y luz eléctrica, en $ 50; y una pieza en $ 30. Rengifo 729. M-29

SE ARRIENDA UNA O DOS PIEzas. Herrera 145. M-29

$ 165 CASA CUATRO PIEZAS fuera dependencias, toda comodidad. Esperanza 349. M-29

$ 30 CASITAS ENTABLADAS, EMpapeladas, patio independiente. Ca- rrión 1920. M-29

ARRIENDASE 1.o DE JUNIO, DEpartamento dos a cinco piezas, a fa- milias honorables, sin niños. Echau- rren 342. M-30

$ 150 ARRIENDO DOS PIEZAS, cocina, electricidad, gas, matrimo- nio sin niños, familia honorable. Matta 385. M-31

ARRIENDASE CASA. VERLA Y tratar: Chiloé 1496, de 2 a 4 P. M. M-31

ARRIENDASE LA MITAD DE LA oficina Huérfanos 1059, Galería Ed- wards, oficina 6, con muebles de escritorio completo y con teléfono. Tratar en la misma oficina, primer piso. M-31

PIEZA GRANDE EN CASA CABAllero solo, se arrienda; hay regio baño caliente y frío. Serrano 181. M-29

PIEZA GRANDE EN CASA DE FAmilia se arrienda a caballero solo. Natanlel 254. M-29

CARMEN 1820, ARRIENDASE LOcal Panadería y caballeriza, casa o departamentos y piezas, a $ 20. Tratar: Alameda 2232. M-31

CENTRAL ARRIENDO PIEZA grande, puerta independiente. Lastarria 66. M-31

LOCAL MUY CENTRAL, CON galponera y dependencias, arriéndase. Tratar: A. Prat 747. M-31

PIEZA PERSONA HONORABLE, Brasil 47, arriéndase. M-29

ARRIENDASE PROPIEDAD CENtral, 4,000 metros, adecuada indus- tria, deportes. Pormenores: Casilla 2524. M-29

ARRIENDASE CASA CONSTITUción 182, a familia sin niños. Tra- tar: Pedro Valdivia 620. M-29

ARRIENDO PIEZA AMOBLADA, Granado 542. M-30

ARRIENDO CON TODA COMODIdad casa nueva, en $ 250, Maestran- za 1709. M-31

$ 170 SE ARRIENDA CASA EN CIté, Avenida Delicias N.o 3814, cin- co piezas fuera servidumbre, con luz eléctrica y alcantarillado. Tratar: Ramírez 50. M-31

$ 500 SANTA ELENA, ESPLENDIdos bajos sin altos. Consta de 6 ha- bitaciones, hall, 2 patios, dependen- cias, luz eléctrica. Tratar: Bandera 168. M-29

CASA GRANDE, COMODA, CON árboles, parrón, arriende. Lira 90. Tratar: altos. M-29

ARRIENDASE UNA O DOS PIEZAS amobladas, balcón calle, Dominica 290. M-30

SE ARRIENDA EN ALMIRANTE Barroso esquina Catedral, espléndi- da casa de altos, en perfecto estado, con numerosos departamentos y to- da clase de comodidades. Llaves y tratar: Catedral 1309. J-1.o

ARRIENDO COMODA CASA, BARAta. Santa Rosa 1684. M-29

$ 220 CINCO PIEZAS, HALL, COcina, W. C. Rosas 1821. J-1.o

$ 230 ESPLENDIDA CASA, CUAtro departamentos, hall. Carmen 402. J-1.o

ARRIENDASE PIEZA AMOBLADA, puerta a la calle, cerca Alameda, San Francisco 106. M-31

ARRIENDASE CASA DE ESQUINA a una cuadra de la Alameda. Ver- gara 92. M-30

ARRIENDASE CASA BASCUÑAN 466, cuatro extensas habitaciones, dos patios, dependencias. Tratar: Bascuñán 474, de 2-5.30. M 29

ARRIENDO DOS ESPLENDIDAS piezas independientes, balcones, elec- tricidad. García Reyes 56. M 29

ARRIENDO ALMACENCITO CON dos piezas. García Reyes 978. Tra- tar: Echaurren 702. M 30

ARRIENDO PIEZA CON Y SIN muebles. Campo de Marte 215. 29 M

ARRIENDASE UNA PIEZA A CAballero solo. Merced 390. 29 M

HERMOSO DEPARTAMENTO INdependiente, baño y servicios insta- lados, arriendo para matrimonio o persona sóla. Verlo 3 a 6. Siglo XX 264. M-29

SE ARRIENDA UN DEPARTAMENto, San Ignacio 359. M-30

SE ARRIENDAN TRES PIEZAS, perfecto estado aseo, cánon $ 80. Conferencia 1867. M-29

180 ARRIENDASE CASA, MANZAno 241, seis piezas, luz, barrio Re- coleta, central. M-30

ARRIENDO CASA, SANTA ROSA 1604, con seis piezas para familia, todo servicio y luz, tratar Almacén. M-29

$ 300 ARRIENDA CASA, COPIAPO 393. M-30

ARRIENDANSE MAGNIFICAS CAsas, altos o bajos, 14 departamentos, huerto, luz eléctrica, cánon rebajado Recoleta 847. M-29

13, 16, 19 SEMANALES ARRIENDO casitas. Chiloé 1740, Administración. J-1.o

$ 150 ARRIENDO CASAS, 5 PIEzas, luz eléctrica. Tratar: San Igna- cio 1105. M-30

$ 40 ARRIENDASE A PERSONA sola, pieza nueva, luz eléctrica. Es- peranza 555, casa 11. M-29

DEPARTAMENTO DOS, CUATRO piezas, arriendo. Lord Cochrane 497. M-29

ARRIENDASE PIEZA GUARDAR muebles. Catedral 2631. 29-M

ARRIENDO DEPARTAMENTO 3 piezas, cocina, luz, independiente. Serrano 745. 29-M

COMODA PIEZA ARRIENDASE, Olivos 994. 29-M

ARRIENDASE UNA, TRES PIEzas, con o sin pensión a matrimonio solo o señora, casa sin pensionis- tas. Moneda 875. 29-M

ESPLENDIDA CASA ARRIENDAse. Madrid 1313. 29-M

ARRIENDASE ESPLENDIDA CAsa recién decorada y empapelada con papeles finos, doce grandes de- partamentos, gran hall y servicios, luz eléctrica, gallinero, etc. Bue- nos Aires 370, una cuadra de Re- coleta. 29-M

SE ARRIENDA PIEZA A CABAllero solo, con o sin desayuno. De- meyko 2509. 30-M

$ 170 y 200 ARRIENDO CASAS, Vicuña Mackenna 584. Tratar: Ad- ministración. 29 M

CASITAS ARRIENDO $ 70 y 120. Avenida Holanda 450. Nuñoa. M—31

SE ARRIENDA ESPLENDIDO LOcal en Avenida Santa Elena núme- ro 923. M—31

ARRIENDO, ALMACEN ESQUINA con casa habitación. Tratar: Maes- tranza 783. M-29

SE ARRIENDA UNA ESQUINA PAra negocio, con buen local y vivien- da. Madrid 1697, esquina Sargento Aldea. Tratar: Arturo Prat 1404. 29-M

ARRIENDO PIEZAS CON SIN pensión. San Diego 966. 31-M

CASA MODERNA, SEIS PIEZAS, arriéndase, Manuel Rodríguez 997. M-29

SE ARRIENDA UN DEPARTAmento de dos o tres piezas. Santa Elena 1332. M-29.

ARRIENDASE PIEZAS, CASA HOnorable, matrimonio o caballero. Recoleta 101. 31-M

ARRIENDASE DEPARTAMENTO dos piezas, Jofré 432. 29-M

ESPLENDIDA CASA ARRIENDO. Santa Rosa 1391, altos y bajos. 29-M

ARRIENDO COMODA CASA, CAS. tro 534, altos. Tratar: Castro 434. 29-M

ARRIENDASE PIEZAS, LUZ. SAN Pablo 2169. 29-M

330, ALMACEN GRANDE, ESQUIna, barrio comercial, Nataniel 398, arriéndase. 29-M

ARRIENDASE LINDA PIEZA A LA calle, Esperanza 359. M-29

6 160 DEPARTAMENTOS, 3 PIEzas, servicio independiente, Rosas 1950. M-30

$ 210 MENSUALES, SAN PABLO 1235, arriéndase almacén, con tras- tienda, todo servicio. Tratar en los altos. M-30

SE ARRIENDA CASA, POCA FAmilia, con local apropiado para ne- gocio, Echeverría 1014. Cerca de In- dependencia. M-30

ARRIENDASE A PROFESIONALES o comerciantes, buenos departamen- tos en casa familia, Alameda 3059. M-29

ARRIENDASE LOCAL PARA NEGOcio, leña, pieza grande, guardar mue- bles. Compañía 2408. M-29

SE ARRIENDA EN ALMIRANTE BArroso N.o 548, casa en altos, para poca familia, está recién pintada y empapelada. Llaves y tratar Cate- dral 1809. 1.o-J

ARRIENDASE PIEZA GRANDE, casa honorable, central, Rancagua 253. M-31

ARRIENDANSE COMODAS PIEZAS, Santa Isabel 564. M-31

ARRIENDO MAGNIFICA CASA cen- tral, seis y ocho piezas, gas luz eléc- trica, recién pintadas, empapeladas. Tratar Amunátegui 570 de 10 a 12 y de 2 a 4 Jn-7

ARRIENDO UNA O DOS PIEZAS con o sin muebles a persona sola. Serrano 651. 30-M

60 CASITAS (INDEPENDIENTE 2 piezas patio, Avenida Paz 447. 30-M

ARRIENDO BARATO PIEZAS A caballeros, jóvenes, con o sin pen- sión. Arturo Prat 1663.

DOS PIEZAS GRANDES Y COCIna arriéndase casa familia Gálvez 636. 30-M

SE ARRIENDA UNA PIEZA DIEZ de Julio 1255. 31-M

ARRIENDO PIEZAS, BALCONES, departamento. San Diego 448.

DEPARTAMENTO DOS PIEZAS, balcones, asoleadas, arrienda fami- lia respetable, sin pensionistas. García Reyes 510, de 9 a 12 M.

$ 200, CASITAS NUEVAS, TRES dormitorios, cocina, baño, luz eléc- trica, buen patio. Grajales 1963.

ARRIENDO DOS PIEZAS CON luz. San Diego 291.

ARRIENDO CONFORTABLE PIEza, caballero, señora sola. Serrano 334.

CASA CENTRALISIMA, ALTOS aparente profesional matrimonio, arrién dase. Santo Domingo 1245. Deta- lles tarde.

SE ARRIENDAN 2 PIEZAS CON luz, a caballeros o matrimonio solo. Juan Vicuña 1430. 30—M.

SE ARRIENDAN CASITAS HIGIEnicas y confortables en café mode- lo. Precios módicos. Calle Aldunate casi esquina Avenida Matta. 30—M.

200, ALTOS, COMODOS: NATAniel 330, arriéndase. 29-M

ARRIENDO COMODA CASA. COquimbo 713; llaves y tratar: Lira 791. 30-M

SE ARRIENDA UN LOCAL APROpiado para industria, en Rosas 1710 29-M

$ 500 CASA EUROPEA, PERFECto estado, calefacción, parrón, ár- boles frutales. Ocho piezas hall, dependencias. Santa Filomena 150: llaves, 330. 29-M

ARRIENDASE DEPARTAMENTO de tres piezas espaciosas en casa particular. Huérfanos 1905. 30-M

ARRIENDO LOCAL BODEGA FRUtos; vendo romana mil kilos. Ma- drid 1224. 29-M

ARRIENDO UN DEPARTAMENTO para industria o para negocio de carbón y leña. Rosas 2650. 29-M

ALMACENES ARRIENDO SAN Pablo 1549. 29—M.

$ 230, ARRIENDO CASA, NUEVA Valdés 911. Entrégola arreglada 29—M.

PIEZA SIN MUEBLES, CABALLEro solo arriendo, casa familia, San- to Domingo 975. 29—M.

ARRIENDO DOS PIEZAS A LA CAlle con toda comodidad, matrimonio o señoras solas indispensable re- comendaciones. Nataniel 413. 29—M.

CASA GRANDE MUY CENTRAL, arriendo. Esmeralda 689. 29—M.

ARRIENDASE PIEZA AMOBLADA balcón a la calle, 3.er piso. Mone- da 815. 29—M.

ARRIENDO DEPARTAMENTO se- ñoras honorables. Santa Rosa 539. 30—M.

DEPARTAMENTO O PIEZA EN Plaza Yungay, arriendo. Tratar: San Pablo 2326. 29—M.

DEPARTAMENTO BONITO DOS, tres piezas a la calle arriéndase a matrimonio solo o señoras respeto en casa recién construída. Nuble 788. 30—M.

ARRIENDASE BUENA CASA NEgocio, situación muy comercial. San Pablo 1219. 30-M

SE ARRIENDA EN CASA DE FAmilia una o dos piezas, Bandera 818 30 M

120 — 73 PESOS ARRIENDASE casitas Aldunate 1051. 30 M

HUERFANOS 3047, ARRIENDASE casas canon $ 190, gas, electricidad. 30 M

A PEINADORA ARRIENDASE LOcal en Peluquería. Merced 427. 29 M

ARRIENDASE UNA EXTENSA pieza a jóvenes estudiantes frente Pla- za M. Rodríguez, o matrimonio so- lo. Grajales 2722. 29 M

A MATRIMONIO, JOVENES, SEñoritas, ofrezco hermosos depart- mentos o piezas. García Reyes 562. 29 M

ARRIENDO CITE CASA O LOCAL para negocio. Herrera 1269. 29 M

REGIA Y COMODA CASA EN LIRA a pocos metros de Alameda, con ca- sa de arriendo en altos. 17 por 70 metros. Vendemos en $ 160,000. — Green. — Teatinos 86. 30 M

ARRIENDO PIEZA A PERSONA sola. Campo Marte 89, casa L. M-29

ARRIENDO EXTENSO LOCAL apropiado para industria San Die- go 1420. Tratar: Domeyko 2554. M-29

ESQUINA MUY COMERCIAL arriendo. Huemul-Coquimbo, esqui- na. M29

ARRIENDASE PRIMERO JUNIO casa altos, nueva, diez departamen- tos, hall, comedor Verano. Santa Rosa 879. 29-M

$ 165, ARRIENDASE CASA. Ra- mírez 19. 29-M

$ 350 ARRIENDO CASA NUEVA, altos, seis grandes piezas. La me- jor situación. Rosas 2356. 29 M

TRES PIEZAS PARA CABALLEROS solos, una amoblada. Maestranza 830. 29 M

ARRIENDO PIEZAS CON O SIN muebles a personas solas. Cóndor 1044. 29 M

$ 300 ESPLENDIDOS BAJOS REcién refaccionados. Consta de 6 ha- bitaciones, hall, 2 patios, pieza de baño, dependencias. Luz eléctrica. Tratar, Bandera 168. 31 M

$ 760, SAN MARTIN, UN PASO Alameda, buena casa en bajos con diez piezas fuera de servicios. Hall, y dos patios. — José Luis Silva. Huérfanos 1153. 29 M

$ 550 CENTRAL, ARRIENDO BUEna casa, prefiero extranjera. Gálvez 136. 29-M

$ 550, EN LA MEJOR PARTE DEL barrio Recoleta, residencia apropia- da para extranjeros, chalet recién construído, muy confortable. — Jo- sé Luis Silva. Huérfanos 1153. 29 M

TO LET IN Av. SANTA ELENA near Av. Matta, confortable house; halla, eigth rooms and dependences. Bath room, garden, etc. Rent $ 350. Apply. — José Luis Silva. Huérfa- nos 1153. 29 M

ARRIENDASE CASA ASOLEADA, sin altos, completamente aseada Olivos 682. 29-M

ARRIENDO DEPARTAMENTO SIN niños. Tocornal 541. 30-M

ARRIENDO PIEZAS CON PATIO, San Isidro 736. 29-M

ARRIENDO CASAS CON DOS PIEzas. Franklin 1493. 29-M

SE ARRIENDA LA CASA NUEVA, central, con calefacción. Avenida Cumming 556. M-30

ARRIENDASE ALTOS DE CHAlet, recién refaccionados. Vicuña Mackenna 1273. M-30

DEPARTAMENTO DOS PIEZAS, bien tenidas, arriéndase. Molina 152. M-30

SE ARRIENDA UN DEPARTAmento dos piezas, todo servicio. Ge- neral Bustamante 92.

ARRIENDO LOCAL ESPECIAL pa- ra modista, sastre, oficina 9, Gale- ría Rogers. Alameda 773.

ARRIENDO ESQUINA PARA ALmacén con bodega. Dolores N.o 291. 2-J

110 ARRIENDO CASA CINCO PIEzas, cocina económica, electricidad, dos cuadras carros Parque. Avenida Viel 1888.

250 ARRIENDO ALTOS 8 PIEZAS. San Diego 1214, comprometiéndome refaccionarlo. 30-M

$ 140, $ 80, ARRIENDO BUENAS casas, electricidad. Tratar: Pedro de Oña 115.

$ 150 ARRIENDO LOCAL PARA negocio con habitaciones, $ 70 ca- sitas higiénicas. Tratar: Victoria 509. Frente Tracción.

ARRIENDO LOCAL NEGOCIO Franklin 863. 30-M

ARRIENDO UNA O DOS PIEZAS, balcón calle, amobladas. San Fran- cisco 221.

$ 150 ARRIENDO ESQUINA PARA negocio, cuatro piezas grandes. San Alfonso 1562.

ARRIENDASE CASA CHICA, ENtrega inmediata. Precio módico. Tratar: Bilbao 165. 30-M

ARRIENDASE CASA SEIS PIEZAS, galpón sitio grande y cochera. An- des 4615. 29-M

PIEZA ARRIENDASE, AGUSTInas 2027. 30-M

ARRIENDO BUEN DEPARTAMENto seis piezas, baño instalado, de- pendencias, prefiero extranjeros. Gálvez 198. 29-M

SE ARRIENDA DOS PIEZAS A LA CAlle, San Francisco 445. 31-M

$ 140 PIEZAS AMOBLADAS BUEna pensión, se arriendan. San Die- go 219-B. 30-M

$ 420 ARRIENDO CASA ESQUINA, 1.o Agosto. Irarrázaval 302, esq. Eucaliptus. 29-M

ARRIENDO DEPARTAMENTO A señoras, o matrimonio. Independen- cia 578. 30-M

CASITAS $ 70. PASAJE VERLAS Atacama 3045, entre Maipú y He- rrera. M-31.

ARRIENDASE CHALET ELEGANte, gran quinta árboles frutales, La Cisterna. Canon 150 pesos. Tratar, San Francisco 106. 31-M

$ 140 ARRIENDO DEPARTAMENto a poca familia, 4 piezas y cocina. Serrano 645. 29-M.

$ 280 ARRIENDO COMODA CASA bajos, Gálvez 1292. 29-M

ARRIENDO PIEZA CALLE, SAN Francisco 350. 29-M

SE ARRIENDA DEPARTAMENTO central para profesional y personas honorables. San Antonio 830. 30-M

ARRIENDO AMOBLADO ESPLENdído chalet moderno, gran quinta. Avenida Irarrázaval 1879. Tratar, Moneda 782. 30-M.

ARRIENDASE PIEZA PERSONA sola. Sotomayor 32. M-29

ARRIENDO PIEZA A PERSONA sola. San Francisco 1356. M-29

ANIMALES

SE VENDE BURRA CON CRIA Maipú N.o 348. 29-M

VENDO DOS CABALLOS TIRO SOlo y montura, muy trotones, man- sos. Delicias N.o 2814. 29-M

VENDO PERRA PERDIGUERA DE 6 meses, muy desarrollada. García Reyes 96. M—30

VACAS RECIEN PARIDAS, VENdo. San Francisco 990. 31-M

ALHAJAS

¡NOVIOS! ARGOLLAS ORO 18 A 14 kilates ofrece Relojería Sport- man, 30 pesos par. San Diego 780. 4 Jun.

BOMBAS

OCTAVA CIA. DE BOMBEROS.— De orden superior, cito a la Cía. a Academia y Ejercicio para el Viernes 30, a las 8 y 8.30 P. M. Uniforme de trabajo.—El Ayudan- te.

BOMBA ESPAÑA, 10.a CIA.—DE orden superior cito a la Compañía a academia general para el Vier- nes 30, a las nueve y media P. M., reunión de cuartel, uniforme de trabajo.—El Ayudante.

COMPRA - VENTA VARIAS

BOLSONES PARA COLEGIALES se realizan en Bandera 140, oficina 4. Se atienden pedidos de provin- cias. Junio 9

ESPLENDIDA CAFETERA NIQUElada y cocina a gas, vende el Res- taurant La Bahía. 5-M

HUESO MOLIDO ALIMENTO PAra aves y abono vendo. Prat 1490. 28-Jun.

VENDO PUESTO VARIOS, MUY buena situación. San Pablo 2154. 29-M

REALICO LAVA-PLATOS Y MARquesa, perfecto estado. Avenida Matta 805. 29

COMPRA - VENTA NEGOCIOS

COMPRAMOS, REMATAMOS, NEgocios Sánchez. Campanella. Mariana 717 B. 17 Junio

VENDO BAR RESTAURANT, POco capital, bien instalado, espléndida situación. Tratar. Herrera 208. 30-M.

VENDESE ESPLENDIDO ESTABLO bien situado, con forraje para todo el invierno. Tratar: Sotomayor 552. M—29

ESTABLO VENDO NO PODERLO atender. arriendo bajo contrato. Tratar, velo: 2 a 5. San Pablo 1529. M—29

SE VENDE COCINERIA, EN BUEna situación. San Diego 1603. M-29

$ 2,500 VENDO BAR RESTAUrant, gran salón. E. Ramírez 741. M-29.

HABIENDO COMPRADO EL NEgocio al señor Teobaldo Tello, no respondo por ninguna cuenta pasado tres días. Oscar Meza. 29—M.

BAR "EL PILOTO", VENDO: Victoria 1050. 29-M

SE VENDE EL NEGOCIO DE REStaurant, 961, Molina M-29

EMPORIO, FRUTERIA, POCO CApital, vendo Venta diaria 80, 100 pesos. Informes: Santa Rosa 203. M-29

VENDO POR AUSENTARME, BAR restaurant. Largo contrato; libre 200 metros, contrato largo. Poco capital. Victoria 1029. 29-M

$ 400, VENDO ALMACENCITO Y varios, buena situación. Camilo Henríquez 226. 29—M.

POR ENFERMEDAD, VENDO MI negocio de menestras con depósito licores, buen local; entrada para carretela. Mapocho 2802. 30-M

SE VENDE NEGOCIO, ESPLENDIdo local para almacén grande o bodega. Avda. Matta 982. 30-M

CARNICERIA VENDO. ROSAS 1740 J-1.o

MAGNIFICOS NEGOCIOS VARIOS, buenas posesiones, vendo. Herrera 80. M-29

VENDESE ALMACEN ABARROtes, por no poderlo atender. Santo Domingo 1891. 30-M

VENDO BAR RESTAURANT CERca Estación. Situación de mucho porvenir. Arriendo barato. Dirigirse encargado de la venta. Restaurant Bleriot. San Antonio 26. 29 M

CIGARRERIA EN CALLE AHUMAda, 1|2 cuadra Plaza, vendo por no poderla atender. Delicias 287. 30 M

MAGNIFICO NEGOCIO DE PENsión con buena renta diaria vendo, de ocasión Brasil 794. 29 M

DE OCASION VENDO NEGOCIO carnicería, bastante clientela Gálvez 210. 30-M

SE VENDE EL "BAR RESTAUrant", o se arrienda barato, bien situado. Salas N.o 280, esquina de Lastra. 31-M

HABIENDO COMPRADO EL NEgocio de menestras a don Víctor Salazar, en San Pablo N.o 4131, no respondo por ninguna cuenta que deba al comercio o particulares pasado tres días. Mayo 28 1924. G. Lozano.

OCASION UNICA: SE VENDE espléndido almacén aparrotes con anexos licores, casa espaciosa, arriendo muy barato situación inmejorable y central, buen barrio, sin competencia, se vende por no poderlo atender su dueño. Capital, de 12 a 14 mil pesos. Pedir datos, a Héctor Zembo. Compañía 1065, Oficina 28. 31-M

PELUQUERIA MUY ANTIGUA vendo. Castro 310. M 30

VENDESE PUESTO LICORES Y cocinería. Tratar: 12-1|30, Chacabuco 730. M 31

VENDESE ANTIGUO Y ACREDItado puesto de carne, hago contrato, por habitación. Pedro Lagos 451. 31-M

NEGOCIO MENESTRA Y VERDUras, espléndida situación comercial, esquina, poco capital, buena venta diaria, casa cómoda, arriendo módico. Vendo barato. $ 1,500. Huemul 1697, esquina Sargento Aldea.

VENDO BUEN PUESTO DE CARne, de mucho porvenir, con buena casa para vivir. Carreras 691. 30-M

VENDO LA GRAN CARNICERIA, San Diego 1464, en puerta Vega. Venta comprobada. M-30

SE VENDE EL NEGOCIO DE CONdor barato. Por enfermedad de su dueño. N.o 939.

EN BARRIO MUY COMERCIAL vendo gran bodega, frutería, verdulería, pensión bebidas alcoholes. Pío IX esquina Dardignac.

POR TENER OTROS COMPROMIsos y no poder atender véndese antigua Carnicería Brasil, San Pablo 2320. Hay buena habitación. Tratar de 9 a 10 A. M.

ESTABLO CON 12 VACAS, BUEnas lecheras, gran local, vendo ocasión. Aldunate 1229.

HABIENDO COMPRADO LA PENsion y casa cena "La Alianza", no respondo por ninguna cuenta pasado tres días. San Pablo 1634. Carlos Anabalón. 31—M.

SE VENDE ACREDITADA CASEcena, San Pablo 2360. 30—M.

VENDO BAR-RESTAURANT CLAsificado 2.a categoría. San Pablo 1906. 30—M.

VENDO BODEGUITA BARATA San Pablo 2222. 30—M.

CANTINA ESPLENDIDA SITUAción, Avenida Diez de Julio se vende de ocasión. Tratar Andes 3260. 30—M.

VENDO ALMACENCITO 1.500 pesos. Delicias 3479. 31—M.

VENDO ANTIGUO HOTEL REStaurant 21 piezas, 3 grandes salones, hermosa quinta, en $ 30,000. Tratar calle Ruiz Tagle N.o 353 pasado 5 de Abril. 29 M

VENDO PELUQUERIA ANEXO CIgarrería, lustrín, espléndida situación, por ausentarme del país. San Diego 120. 30-M

VENDO ACREDITADA CARNICEría, por separación socio. Cochrane 998 30-M

SE VENDE CARNICERIA POR NO poderla atender. Eleuterio Ramírez 503. Buena venta y buena utilidad. M-30

VENDO RESTAURANT Y BILLAres por no poderlo atender. Subercaseaux 67. M-30

SE VENDE NEGOCIO DE PENsión y Casa de Cena, con clientela, por retirarme de la ciudad. San Pablo N.o 2464. M-29

SE VENDE UN RESTAURANT DE ocasión, en San Pablo esquina Alcérreca. M-29

CONTADORES

IMPUESTO A LA RENTA: TRAMItación gratuita, al encargársenos la Contabilidad, Inventario o Balance. Precios módicos. Galería La Bolsa. Oficina 7 Bandera 78. M-30

CONTRIBUYENTES A LA RENta: La Oficina de Contabilidad "Chile" atiende inventarios, balances, contabilidad e información de formularios. Delicias 2628, Casilla 3473. Teléfono 130. Estación. 1.o-Junio

RIVAS Y LEYTON, CONTADOres atienden contabilidades, información de formularios, tramitaciones rápidas y económicas. Casilla 7515.

CONTRIBUYENTES RENTA, atiendo inventarios, balances, contabilidades Santa Victoria 460.

DIVERSOS

DISCOS "VICTOR", Y OTRAS Marcas últimas novedades, desde $ 4. Vendo San Pablo 2315. Mayo 30

HOJAS GUILLETTE, NAVAJAS Y tijeras, afílanse. Portal Fernández Concha. Kiosco 9 1|2 10-Agosto

ENFERMEDADES CRONICAS DE señoras curaciones en ocho días. Procedimiento alemán. Rayos X. Médico especialista. Catedral 1467, consultas: 2 a 4 P. M. 30 M

VOY DOMICILIO COMPOÑER LOza, cristales, mármoles Malpú 6. 30-M.

NECESITO A MARIA LOPEZ, SObrina de Luisa, en Catedral 1973. 29-M

LA NEPTUNO ATIENDE TODA clase de encargos de provincia. Casilla 3033. 29-M.

PINTURA, ENCERADOS, EMPAPElados, Avenida Salvador 847, casa 17. 29-M

A DON JUAN DE DIOS ARENAS GOMEZ

se le necesita para asuntos que le interesan.
MANUEL J. LEM, Callejón Esmeralda 39, Villaseca, Valparaíso.

¡¡SEPERTIN!! MEJOR CALENTAdor baño a leña, únicamente donde Mérida. Chacabuco 5. M 29

¿QUIERE USTED UNA BUENA instalación eléctrica en su casa? Consulte precios con el instalador autorizado por la Compañía Chilena de Electricidad Limitada José Ortiz Maipú 1123. 30-M

VIDRIERIA IRIS, HACE MARCOS para cuadros, retratos, etc. Coloca vidrios domicilio. Escriba: San Pablo 1352. 30-M

COMERCIANTES: SOBRES, RECIbos, guías, arriendo, dinero, facturas, realiza imprenta. Rosas 2686. 30-M

SOBRETODOS PLAMANTES VENdo. San Diego 280 interior 6.

DESDE $ 110 TRAJES O ABRIGOS a medida, bien hechos. Sastrería "El Precio Fijo" Delicias 2675, casi esquina Sotomayor.—Nota: con facilidades de pago sin recargo de precio. 2 Jun.

Sr. PABLO HAFFERI KEMI, rué gasele escriba a casilla 2722, indicando su domicilio, tratar asuntos le interesan.

HOTELES Y PENSIONES

ARRIENDASE PIEZA CON PENsión a matrimonio solo o señoras. Gálvez 247. 29 M

HOTEL LONDRES, FRENTE EStación Central, piezas dsde $ 3; con pensión, $ 8; pensionistas, precio convencional. M-30

ELEGANTES PIEZAS PARA MAtrimonios, con pensión, casa en bajos, asoleada. Catedral 1761. 31 M

FAMILIA HONORABLE SIN PENsionistas da pensión a persona sola. Maestranza 28 casa 9. 29 M

FAMILIA HONORABLE, OFRECE piezas amobladas, con pensión, Avenida España 14. M-29

A MATRIMONIOS, OFREZCO ESpléndidas piezas amobladas, con pensión, Catedral 2679. 31-M

CASA DE FAMILIA ARRIENDO pieza amoblada con o sin pensión. Cochrane 310. M-30.

PEDREGAL 16, EN CASA EXtranjera, pieza amoblada con pensión. M-31.

PIEZA BALCON CON PENSION.— Prat 306. 30-M.

ARRIENDANSE PIEZAS CON pensión. Alonso Ovalle 830. 29-M.

SAN DIEGO 79, UN PASO DEL centro arrienda departamento, piezas con pensión. 1.o-J

ARTURO PRAT 1453, SE ARRIENda pieza grande con luz eléctrica, con o sin pensión, casa familia. 29-M

ATENCION: DESDE $ 3 DIARIOS, piezas amobladas, con dos camas, 3 pesos. Gran Hotel Buenos Aires. Delicias 2921, frente Portal Edwards. Anexo-Matucana 82. 18—J.

DOY PENSION DE MESA Y A DOmicilio. San Francisco 367. 29-J

CON PENSION ARRIENDO MAGNIficas piezas con o sin muebles. — Olivares 1652 entre Dieciocho y Castro. 31—M.

CASA DE RESIDENCIA IMPERIAL Cómoda, espléndida, estilo familiar. Elegantes dormitorios. Casa tranquila. Elegancia, confort. Teléfono 3452. Moneda 977 esquina Ahumada. 2—J.

CASA HONORABLE, PROPORCIOna pieza, pensión. Prat 226. 2—J.

HOTEL "RIVOLI" SAN PABLO 2332. Confortables habitaciones para matrimonios y pasajeros desde 6 pesos. 2—J.

PENSION, DESDE 10 PESOS, días, en el Hotel "Río de La Plata" y piezas desde 5 pesos. Rosas 1017, casi esquina Puente (pleno centro). 10—J.

CENTRALISIMO ARRIENDANSE piezas con pensión, días, meses. Catedral 1257. 4—J.

SAN DIEGO 110. — ARRIENDA piezas balcón calle, amoblada con pensión, casa familia. 31—M.

CENTRALISIMO ARRIENDO PIEzas con pensión, días, meses. Catedral 1257. 3—J.

TEATINOS 535, BAJOS, ARRIENda pieza grande, bien amoblada, con pensión. 29—M.

INSTITUTO "PINOCHET LE Brun". Huérfanos 1657. Enseñanza por correspondencia. 7—J.

PIEZA, BALCON CALLE; OTRA 1.er. piso, con sin pensión. Lira 118. 31-M

ARRIENDO PIEZA, CON O SIN pensión, Jofré 53. M-30

ARTURO PRAT 1453, SE ARRIENda pieza grande, con luz eléctrica, con o sin pensión, casa familia. M-29

DEPARTAMENTO A MATRIMONIO honorable, arriendo, aceptaría en cambio pensión. Lira 693. M-29

PIEZA AMOBLADAS, CON PENsión, arriéndase a matrimonios o jóvenes solos. Matucana 39. 30-M

DEPARTAMENTOS, PIEZAS, CON pensión, con sin muebles, casa respeto. Santa Rosa 424. 30-M

CASA FAMILIA ARRIENDA ESpléndida pieza amoblada, o sin, con pensión. Catedral 3119. 29-M

PIEZA, PENSION MESA, MESES, días. San Francisco 170. 30—Mayo

BUENA PIEZA CON PENSION San Diego 35. 29—M.

DEPARTAMENTITO CON PENsión. Carmen 135. 29—M.

ARRIENDASE PIEZA CASA HONOrable, sin pensionistas. Maestranza 549. 30—M.

MATRIMONIO EXTRANJERO CON niñito de 4 años, necesita 2 piezas grandes o tres regulares, amobladas con pensión (almuerzo y comida únicamente). Exíjase buena casa asoleada y a lo menos con una de las piezas a la calle. Sector: Avenida Delicias, Rosas, Santa Lucía y Riquelme. Se ofrece pagar quinientos pesos mensuales, sírvase dirigir ofertas con pormenores a casilla 1033. M-30

PIEZAS CON BUENA PENSION, arriéndase. Carmen 79. 29-M

DOY PENSION MESA. BASCUñán 137. 29-M

PIEZA PENSION MATRIMONIOS O caballeros honorables. Casa extranjera. Chacabuco 569. 29 M

SE ARRIENDA UNA PIEZA CON pensión a señorita o joven solo, en Martínez de Rozas 2947. M-30

EN CASA FAMILIA SIN PENSIOnistas, arriendo piezas con pensión. Providencia 973. M-30

ARRIENDO PIEZAS CON PENsión, por días, meses. Chacabuco 221. M—31

SE ARRIENDAN PIEZAS CON pensión; se reciben pensionistas de mesa. Agustinas 613. 31-M

EMPLEADOS: PENSION CENtral, tres cuadras Plaza, almuerzo por días, meses; recibe pasajeros. Santo Domingo 1229. M-31

DOS JOVENES HONORABLES, Necesitan central, una, dos plezas buena pensión. Ojalá casa familia. Dirigirse: I. González. Casilla 2843 M-30

CASA FAMILIA DA PENSION Pieza, precios económicos. Rosas 2021.

SE ARRIENDA MAGNIFICA Pieza calle con pensión en casa familia francesa, propietario. Arturo Pra. 563

CARMEN 193 PIEZAS PENSION personas honorables 1.o-J

LINDA PIEZA, BALCON CALLE. Buena pensión. Campo Marte 79. 30-M

SE DA PENSION Y REPARTO A domicilio. Casa Española. Rosas 3010. 31-M

TEATINOS 537; PIEZAS CON SIN muebles, pensión. 30-M

A ESTUDIANTES DE INGENIEría y Pedagogía, ofrezco mi pensión, Carrera 391. 1.o-Jn.

PIEZAS CON O SIN MUEBLES Y con o sin pensión, se ceden en casa familia. Molina 38. 30-M

ARRIENDO DEPARTAMENTO pensión, familia precio módico. Rengifo 714. 30-M

PIEZA AMOBLADA CON SIN PENsión. Serrano 436. 30 M

ARRIENDO UNA PIEZA CON PENsión, matrimonio o caballero serio. Carmen N.o 338. 30 M

PLENO CENTRO PIEZAS ASOLEAdas con sin pensión, Bandera 151. 1.o Jun.

SE ARRIENDA UNA PIEZA CON pensión a caballero sólo. Lillo 371

PIEZA CON PENSION ARRIENDO, Tarapacá 1019 al llegar a Prat. 30 M

PENSION FRANCESA CON SIN muebles comida de primera. San Antonio 347. 31 M

ARRIENDO BUENAS PIEZAS CON pensión, casa familia, 10 de Julio 833 casi Serrano. 7 Jun.

ARRIENDO UNA PIEZA CON SIN pensión, Nataniel 584

EXCELENTE PENSION DE MESA y a domicilio doy, Vicuña Mackenna 551. 31 M

ARRIENDANSE PIEZAS, PENSION casa familia, Eleuterio Ramírez 1423 Precios módicos. 30 M

DEPARTAMENTO DOS PIEZAS con o sin pensión. M. Rodríguez 756 30 M

ALAMEDA 1621, PIEZAS PENSION personas honorables.

CASA FAMILIA ARRIENDA PIEza matrimonio, caballeros, con sin pensión, San Ignacio 169.

INSTRUCCION

INSTITUTO COMERCIAL DE SANtiago, Agustinas 1060, fundado 1915 establecimiento moderno; distínguese eficiencia enseñanza, excelente profesorado. Garantiza preparación rápida, contabilidad, taquigrafía y idiomas dactilografía. 5—

AL INSTITUTO TECNICO COMERcial de Chile deben ingresar los jóvenes que verdaderamente deseen obtener sólidos y vastos conocimientos comerciales. Garantiza mejor profesorado de Santiago. Visite el establecimiento, pida prospectos. Gálvez 164. Teléfono 704. 2—Junio

LICEO SANTIAGO, GALVEZ 154, Teléfono 704 Kinderganten, preparatorias, humanidades. Se reciben internos, medio-pupilos, externos. 1o—1

INSTITUTO PINOCHET LEbrun". Huérfanos 1657. Enseñanza por correspondencia. Jun-8

CURSOS BREVES DE ENSEÑANZA Comercial del profesor Guillermo Silva Santiago. Delicias 340, Casilla 7515. Contabilidad, aritmética práctica, redacción mercantil, taquigrafía y dactilografía. Enseñanza seria y práctica. Módicos honorarios. por parcialidades. Diplomas de competencia. (Casa principian 2 de Junio. Matrícula 9 a 11.30 y 4 a 7.30. Jun. 2

INSTITUTO VENEGAS SALAS Plazuela Santo oDmingo. Le conviene entrar.

INSTITUTO MERCANTIL FUNDAdo en 1904 el primero de Chile, en su género, según la estadística oficial. Estado 239. 30 M

JUDICIALES

POSESION EFECTIVA, ALFREDO, Manuel, Alejandro Videla Huici y Luis Eduardo Videla Charme, obtuvieron la posesión efectiva de la herencia de don Pedro Videla Huici, por auto de 9 del presente, del Tercer Juzgado Civil. 31-M

POSESION EFECTIVA. — POR DEcreto de 8 de Mayo corriente, del Tercer Juzgado Civil de Santiago, se concedió la posesión efectiva de la herencia de doña Mercedes Oyarzún, a don Arturo y Clemente Araneda Oyarzún. Jun.-2

EN RECLAMACION AVALUO PROpiedad Echaurren 424 a 428, de doña Bernardina Zúñiga de Lobos, el 5.o Juzgado civil ha citado comparendo Municipalidad y Director Impuestos Internos para el 30 de Mayo, a la 1 1|2 P. M. M-30

EXTRACTO. — CERTIFICO: QUE por escritura otorgada ante mí, con esta fecha, los señores Virgilio Figueroa, periodista, y Fernando Santibáñez, escritor, de este domicilio formaron una sociedad comercial colectiva, con domicilio en Santiago para la compilación, redacción, publicación y venta de una obra que se titulará: "Diccionario Histórico y Biográfico de Chile". La razón social es: "Sociedad Diccionario Histórico y Biográfico de Chile", cuyo uso corresponderá a ambos socios, pero los giros serán hechos por los dos conjuntamente. El capital social es la suma de cincuenta y tres mil pesos, aportados: ventiseis mil quinientos pesos por el señor Figueroa y en que se avalúan sus trabajos de compilación, sus apuntaciones y datos históricos y los diarios revistas, folletos y libros que entrega a la sociedad según inventario; ocho mil pesos por el señor Santibáñez en trabajos de investigación histórica, en útiles de escritorio, muebles, etc., que entrega también a la sociedad según inventario; y diecíocho mil quinientos pesos por el señor Santibáñez, en dinero efectivo, que entregará a medida que las necesidades sociales lo exijan. La duración de la sociedad es a contar desde la fecha y terminará cuando concluya la publicación de la obra. —Santiago, veinte de Mayo de mil novecientos veinticuatro. — Nolasco Mardones F. Notario. 3 Jun.

POR DECRETO DE 17 DEL PREsente del 5.o Juzgado Civil y oído el señor Promotor Fiscal se ha ordenado notificar por avisos en los diarios a doña Delia Opazo el traslado y autos que se le confirió el 17 de Octubre de 1923 en los autos Flora Martínez con Rosa Valenzuela. 31 M

ENCUADERNACION E IMPRENTA ECHEVERRIA

— DE —

ARTURO ECHEVERRIA FERNANDEZ

San Diego 1235.—Teléfono Inglés 63 Matadero.—Santiago

Se encarga de ejecutar trabajos de Imprenta y Encuadernación, con prontitud y esmero. Especialidad en trabajos de oficina y Bancos.

Atiendo toda clase de pedidos de provincias, a precios reducidos.

Agencia de "LA NACION" y "LOS TIEMPOS"

Se reciben avisos y suscriciones hasta las 9 P. M.

POR AUTO DE ESTA FECHA, EXpedido por el señor Juez del 4.o Juzgado Civil, don Fernando Santa María, se ha declarado en quiebra a la Sucesión de don Luis Correa Ramírez, se nombró Síndico provisorio a don Rafael Lorca, y se fijó el 30 de Junio próximo a las 3 P. M., para la primera junta de Acreedores. — Santiago, 2 de Mayo de 1924. — El Secretario.

NOTIFICACION: EN EL RECLAMO interpuesto por doña Ana Gautier de Lecanneller sobre el avalúo de su propiedad, A. Providencia N.os 1514, 98 (Providencia) de esta ciudad, ante el 5.o Juzgado Civil, se ha citado a comparendo para el 30 del presente a la 1 1|2 P. M. a la Dirección de Impuestos Internos, a la Municipalidad respectiva y al reclamante.—El Secretario. 30 M

APERTURA DE SUCESION: ESTA abierta la sucesión de don Juan Proley ante el compromisario don Alberto Pizarro Frías, Huérfanos 1210. — Se da este aviso para los fines legales. — El Compromisario. 4 Jun.

LIBROS Y ESTAMPILLAS

LIBROS COMPRO SAN DIEGO 105 5-Junio

REALIZACION LIBROS: RECOLEta 303

COMPRO EJEMPLARES DEL Anuario General de Chile de 1923. Prat 783. 31 M

MAQUINARIAS

PRENSA PDA ENFARDAR PASTO, a mano, compro Thompson 3940. M-29.

MAQUINA DE PIE Y CUNA FIErro, vendo Carmen 197, Casa 8. M-29.

DESCARNADORA 6, 3, 2.40, DE cortes para calzado, necesito. Gálvez 1043. 29-M

MOTOR DE AUTO EUROPEO Y magneto Bosch, ambos perfecto estado vendo. Delicias 2474. 29-M.

PODEROSA MAQUINA DORAR, con tipos de bronce, especial para fabricar bandejas de cartón. Malpú 868. 29-M

MAQUINA SINGER, PIE, BOBINA, buen estado, ocasión, vendo. Brasil 734. Casa 5. 30—M.

VENDO MOTOR ALTERNO, DE 5 H. P., marca A. B. G. Lillo 397. 29-M

A DELICIAS 2215 DIRIGIRSE cuando necesite vender, comprar máquinas de ocasión. 3-J

COMPRO TORNILLO HERRERO, prensa de gasfiter y bigornia. Avenida del Salvador 712. 29 M

MOTOR DE AUTO EUROPEO Y magneto Bosch, ambos perfecto estado, vendo. Delicias 2474. 30 M

TRANSMISION, EJES DE ACERO, con descansos nuevos, se vende, $ 120 kilo. Tratar: Esperanza 1467. M—31

DESCARNADORA Y DOBLADORA necesítase. Gálvez 1043 J-2

VENDEMOS MAQUINA PARA CARdar lana. Estado 270.

COMPRO MAQUINA BLACK, COser calzado. Chacabuco 21 A.

VENDO MAQUINA DE ESCRIBIR Underwood. Bandera 78, oficina 12. 30-M

COMPRO FRAGUA, TORNILLO, bigornia, otras heramientas mecánicas, ofertas: Casilla 5085.

SIERRA CIRCULAR CON BANCO, regalase en $ 150. 30-M

MATERIALES DE CONSTRUCCION

ADOBES NUEVOS VENDO. VICUña Mackenna 60, interior, Valdivieso. 29-M

TECHO ACANALADO REVART. EL más acreditado. Avenida Matta 375 4-J

PLANCHAS ACANALADAS, AMPOlletas, clavos, realizamos. San Diego 1261. J-1.o

MOSAICO CUALQUIER DIBUJO; gradas, tubos cemento, tierra colores para baldosas. Lira 715. 31 M

TECHO ACANALADO, 1 30 PLANcha, vendemos. Avenida Subercaseaux 659, frente Hospital. Julio 17

TECHO ACANALADO, $ 1,30 LA plancha, cualquier cantidad vende Bandera 140, oficina 4. Junio 11

EL MEJOR TECHO ACANALADO alemán, plancha grande, pídalo en fábrica Cochrane 1451. 31 M

ESCOMBROS SE RECIBEN, EXPOsición 1239. 30 M

40,000 BALDOSAS DE 4 CENTIMEtros, especial para garage, realizo. Lira 715. 31-M

DE OCASION VENDO ZINC USAdo a 5 clu. San Alfonso N.o 1266. M-24

VENDO TEJA USADA. SANTIAGO N.o 1121. M-30

100 PLANCHAS DE FIERRO NEgro acanalado, vendo de ocasión a $ 10 clu. San Pablo 3018.

200 PLANCHAS DE ZINC DE PRImer uso, vendo de ocasión. San Pablo 3018.

ZINC INGLES VENDO DE OCAsión a $ 70 quintal. San Pablo 3018.

FIERRO IMPORTADO, PLANO, redondo, cuadrado, medidas corrientes, vendo a 70 centavos el kilo. Alameda 2362.

CAÑERIA GALVANIZADA DE 3|8", 1|2", 3|4", 1", 1 1|4", 1 1|2" y 2", ofrezco una partida recién llegada, a precios bajos. Delicias 2362.

CAÑERIA NEGRA DE 1|4", 3|8", 1|2", 3|4", 1", 1 1|4" y 1 1|2", me llegó una partida, la que ofrezco a un precio reducido. Alameda 2362.

REALIZO BARATISIMO: LADRIllos buenos, fundidos; máquina fierro batir concreto, burro; carretillas. Libertad 6.

COMPRO PLANCHAS DE FIERRO blanco, acanalado, de primer uso, bancos para escuela. San Francisco 745. 31-M

VENDO 3,000 ADOBES, 160 MIL, San Miguel. Lo Vial, Mercedes 258. 30 M

$ 8.40 PLANCHAS FIERRO ACAnalado negro para techo, realiza Bandera 827. 31 M

MEDICINA

LA IMPOTENCIA, LA DEBILIDAD sequal, la neurastenia, se curan con Bismolán. Se vende Botica Benjerodt y Klein. 29-Julio

ACIDEZ DEL ESTOMAGO SE CUra radicalmente tomando Neutrinón. 1.o-Junio

MASAJE MEDICO — ELECTRICO. Francisco Lenti, estudios en Italia. Especialidad enfermedades articulares parálisis, reumatismo, neuralgias, úlceras, tumores cancerosos y de vientre. Consultar, de 2 a 5, Arauco 831. 31-Julio

TOSES REBELDES, BRONQUITIS, cura radicalmente. Pectoral Scott, Droguería Francesa. Boticas. 12-Junio

GONORREAS NUEVAS, ANTIguas, impotencia, sífilis infecciones prostáticas en ambos sebos, curación radical garantizada en pocos días. Sistema nuevo, propio. Atiende enfermos provincias por correspondencia. Toda consulta gratis. Facilidades de pago. Diariamente, de 9 A. M. a 7 P. M.; nocturna: 8 a 10. Festivos, de 9 a 12. San Antonio 41, casilla 2756. Clínica y Laboratorio Médico.—Doctor Lefevre. Teléfono 2543. 15-J

TOS BRONQUITIS, RESFRIADOS, influenzas, ronqueras, cura rápido Píldoras Phamel, a 2.40 caja Botica, San Diego 591. 15-Jun.

GONORREAS, AUNQUE ANTIguas, estrechez, orquitis curan radicalmente. Glóbulos Pérsicos, Boticas surtidas. 30-M

PERSONAS AGOTADAS, FISICA Y mentalmente, nerviosas, neurasténicas, cansancia cerebral, insomnios, anemia, raquitismo, impotencia. El mejor tónico Cerebrol: Boticas surtidas. 30-M

ARREGLEMOS ESTOMAGO (ACIDEZ, dispepsia, debilidad y diceras); riñones, hígado, vejiga e intestinos, sanarán con "Te Araucano". Valor, $ 2.50. Provincias, $ 3. Bandera 140, oficina 4. 27-Junio

MUEBLES

COMPRAMOS MENAJES DE CASA toda clase muebles, pianos, plaqués, joyas. Atendemos a domicilio. San Diego 460. Teléfono 1036, El Aguila. J-2

MUEBLES FINOS, COMEDORES, dormitorios, salones dorados, vendo Fábrica, Nataniel 464. 15-Jul.

MUEBLES: DORMITORIOS, COMEdores, salones, escritorio, variedades de todos estilos especialmente roble americano, a precios baijísimos. Presupuesto gratis, facilidades pago. Antes de comprar venga consultar precios en Fábrica Nacional de Muebles, Serrano 398. 31-M

MUEBLES OFRECEMOS EN CUALquier estilo, precios muy ventajosos, entrega inmediata con grandes facilidades pago. Consultre nuestras condiciones. Antigua Fábrica Nacional de Muebles, Copiapó 1050, entre Prat y San Diego. 24-J

DISCOS. VICTROLAS COMPRO, cambio y vendo constantemente de ocasión. San Pablo 2215. 30-M.

PARA OS SCHLEMAYER NUEVOS vende Escuela Superior Música. [illegible] altos 30-M

OFICINA INSTALADA, MUY CENtral, transpásase, o véndense muebles modernos.—T. E., Casilla 1736. M-29

AMOBLADO SALON LUIS XIV, flamante, se vende mitad valor. Av Concepción 68. Providencia. 29-M

VENDESE BARATISIMO VALIOSO mueble para comedor con abundantes tallados, marqueterías, espejos y mármol. Agustinas 2601. M-29

VEND OOCASION ROP ROS LUnas biseladas, peinadores, cómodas, veladores, catres fierro, catres bronce, catrecitos niños, lámparas eléctricas, espejos grandes, cortinas, sofáes tapizados. San Francisco 106. 3-M

SE VENDE UN AMOBLADO DORmitorio, importado, de ocasión. Verlo de 1 a 5. Delicias 2206. M-29

MUEBLES MUY BARATOS, VENdo. Chiloé 1740, Administración. J-1.o

CALAMINA, ESTANTE, MUEBLE, W. C., coche plegadizo y baño para guagua, se vende en Constitución 16. M-29

PIANOS ALEMANES STEIMAYER, nuevos, tres pedales, garantidos, $ 2,600, recibo.—César Rau. Ahumada 31. 29-M

PIANO ESTUDIO, BUEN ESTAdo, vendo, $ 1,100. Ahumada 31. 29-M

NUEVO, RICO PIANO ALEMAN, Madrid 1313. 29—M.

PIANO ALEMAN, CUARTO COLA 4 ricas voces, véndese ocasión Cochrane 81. 31—M.

AMOBLADO DORMITORIO MOderno vendo de ocasión, compuesto ropero, cómoda, lavatorio, velador, Coquimbo 155. 1-J

OCASION, VENDESE AMOBLADO comedor, juego té, plaqué, otro chinesco, tazas, frascos, varios, etc. Baratos, viaje urgente. San Isidro 319. 29-M

PIANO HARDT STUTTGART POco uso, tres pedales, véndese. Tarapacá 812. 31 M

SE VENDEN DOS CATRES, UNO con sommier. Independencia 870. 29 M

OCASION: PIANO ANTIGUO, MAdera nogal, vendo. San Diego 1422 29-M

PIANO ELECTRICO DE GRAN ORquesta, vendo en 6,500 pesos, con 75 piezas, avaluado en 20,000 A. Prat 1112, M-29

VENDO MEDIO JUEGO MUEBLES salón. Chacabuco 538. M-31

APARADOR, MESA Y 6 SILLAS comedor, perfecto estado, realizo $ 200. Rancagua 79. M-30

DE OCASION VENDO MUEBLES de peluquería. Carrascal 3334.

SE VENDEN RICOS MUEBLES DE salón, importados Amunátegui 870. 1.o J

VENDO APARADOR $ 180 ESPEJO luna viselada $ 150; y caja registradora $ 800. Maturana 761. 30-M

COMPRO MESAS DE POKER San Diego 293.

PIANO ALEMAN, MODERNO compro ocasión, no a comerciantes. Indicar marca, precios: Castro, Casilla 44 D.

A CONSIGNACION RECIBO MUEbles modernos, antiguos; venta rápida. Santo Domingo 936. 30-M

VITROLA SE VENDE DE OCASION nueva. Avenida Matta 765. 30-M.

MENAJE, POR AUSENTARME del país, realizo rico piano alemán, espejo con consola dorada, catres bronce, matrimonio y fierro con bronce, colchones, sommiers, comedor completo loza, cristalería, etc., lámparas eléctricas, cocina gas, calífon baño, estufa completa a leña. Alfombras, escritorio, muebles vestíbulo, guardaropa importado, etc. 30-M

VENDO OCACION MUEBLE MAEmol y sillón y demás útiles peluquería. Santa Isabel 0,277. 30-M

COMPRO PIANO PAGANDOLO INmejorablemente, salón, comedor dormitorio, objetos artísticos. Casilla 3056.

PIANO ESTUDIO, RICAS VOCES, ocasión, $ 650. Tarapacá 858. 10 Jun.

PIANO ALEMAN CLAVIJERO bronce, vendo ocasión. Marcoleta 467. 30 M

PIANO ALEMAN CLAVIJERO bronce, vendo ocasión. Tarapacá 696.

PIANOS COMPRO CUALQUIER estado, indicar marca. Casilla 4041.

RICO AUTOPIANO PLAMANTE muebles salón, dormitorio, comedor, vendo por viaje, San Ignacio 169.

GRAN OCASION: $ 1,500 PIANO diamante, 250 catre bronce, 150 pelnador, 75 cómoda 100 alfombra, 45 comedor 12 sillas, diversos otros muebles baratísimos. Huérfanos 2494.

OCUPACIONES (Necesitan)

CAJERO DE FUNDO, MUY ACTIvo, con práctica en el campo, muy buenas recomendaciones y fianza, se ofrece.—V. B. C., casilla 2907. J-1.o

OFRECESE JARDINERO ARBORIcultor, hortelano, muy práctico, Correo 7. 29-M

DESEARIA OCUPARME DE CObranzas de casa comercial de importancia. Doy garantías hipotecarias por cantidad de cincuenta mil pesos. E. B., Rosas 2377. M-29.

AL COMERCIO O INDUSTRIA, ofrécese tenedor de libros, buenas referencias. Carlos H., Correo N.o 7. M-29.

ME OFREZCO COMO AYUDANTE mecánica dental o para atender gabinete. Por carta, a San Isidro 657, casa 2.—F. M. 29-M

SE OFRECE PINTOR COMPETENte, de casa, con herramientas, buenos certificados. Dirigirse: Girardi 1621. M-30

ME OFREZCO PARA CUIDAR quinta o para mayordomo de casa o llavero de campo, con buenas recomendaciones. Dirigirse: San Isidro N.o 1954. P. C. M-29

SEÑORITA DE PROVINCIA, Ofrécese, cajera u otro empleo decente, Avenida Matta 1459. M-29

JOVEN SOLTERO, CON BUENA presencia y sin vicios desea ocupación decente en Santiago u otra parte. A. G. S. Olivos 974 H. 29—M.

PERSONA COMPETENTE TRABAjos oficina, ayudante contador o cualquier ocupación, se ofrece. Maule 605. 1.o-J

OFRECESE CHAUFFEUR COMPEtente, buenas recomendaciones. Eyzaguirre 1405 30-M

INDUSTRIALES, COMERCIANTES Agricultores y constructores, se ofrece joven 32 años edad, sobrio, serio, para cualquiera ocupación, llevar cuentas u otra análoga. Escribir: J. P., Fariña 464 30-M

SEÑORA ALEMANA, OFRECESE, dirigir casa familia particular. Referencias de jefe de un gran establecimiento. Dirigirse por carta: Manmonn. Independencia 272. M-30

SEÑORITA EXTRANJERA HABLA cuatro idiomas; bu

No hay sino un medio rápido y seguro de obtener el obrero o empleado que Ud. necesita: un AVISO ECONOMICO en "LA NACION"

NECESITO PELUQUERO. ANTO. Augusta 2884. 29-M

NECESITO PELUQUERO FRAN. Galvarino 865. 29-M

NECESITASE EN CASA EXTRAN. ra, San Martín 54, una chiquilla para el servicio de la mano. M-31

SE NECESITA JOVEN AYUDANTE para mesón al Restaurant "La Pla.". Monjitas 826. M-31

NECESITO APRENDICES PANA. deros San Diego 2026 M-31

ESTONEROS, NECESITO URGEN. Sastrería San Antonio 614. M-29

NECESITO PICADORES DE LEÑA, Avenida Pedro Valdivia 2760.

NECESITO TAPICERO PARA GON. dola. Río Janeiro 466. 30-M

SE NECESITA UN MAQUINISTA que sepa manejar una cierra huinche y tupé San Diego 482.

NECESITO CONCESIONARIO (Institución con personería jurídica para explotar juego-cantina. Casilla 946.

CARTEROS EMPAPELADORES NE. cesito hacer doscientos metros empadrados. Eduardo Matte 1730.

CORREDORES PARA NOVELAS, se necesitan. Martínez de Rozas 159, de 1 a 6, casa 911. 30-M

CHILENA COMPETENTE NECESI. ta. Avenida Matta 577. 30-M

NECESITO CHAUFFEUR PARA pulir un mes auto Studebacker; sueldo, 180, con casa. Carrera 235.

NECESITO CORTADOR CARNICE. ro; buen sueldo. Artesanos 721 30-M

VENDEDOR PARA DROGUERIA por mayor, necesítase indicar referencias y pretensiones, sueldo a P. Casilla 2030. 30-M

TRABAJADOR JOVEN PARA ofi. cial enterador, necesito, sueldo, 150 mensual. San Martín 961.

FABRICA DE CALZADO MADEID 86, necesita sacador de punteras, se sepa correr fierros 30-M

SE NECESITAN CARPINTEROS Y cabañiles muy competentes Toesca 51. Tratar: de 9 a 11 A. M

CORTADOR (AYUDANTE) DE RO. pa blanca y costureras competentes para el taller, necesita la "Camisería Barcelona. Puente 598.

**TAPICERO

PROPIEDADES

$ 65,000, GRAN PROPIEDAD RENTA, próxima a Avenida Portales. Tratar: Agustinas 1125. Luis Silva Cortés y Cía.

$ 185,000 LUJOSA CASA HABITACIÓN, al lado Alameda. Sólo $ 50,000 al contado. Tratar: Agustinas 1125. Luis Silva Cortés y Cía.

$ 340,000, REGIA CASA EN ALAMEDA esquina de gran lujo, con renta. Trata: Agustinas 1125. Luis Silva Cortés y Cía.

$ 150,000, AL LADO ALAMEDA, regia casa de todo lujo y comodidades. Se compra con sólo $ 50,000 al contado. Tratar: Agustinas 1125. Luis Silva Cortés y Cía.

$ 97,000, GRAN CASA HABITACIÓN, en calle Echaurren. Facilidades de pago. Tratar: Agustinas 1125. Luis Silva Cortés y Cía.

$ 55,000 EN CALLE ECHAURREN, al lado Alameda, espléndida casa. Tenemos tres ofertas pero por intermedio de la Caja. Verdadera ocasión. Más detalles en Agustinas 1125. Luis Silva Cortés y Cía.

$ 90,000, LUJOSA CASA HABITACIÓN, dos pisos con parquets y decorada, casi esquina Huérfanos. Tratar: Agustinas 1125. Luis Silva Cortés y Cía.

$ 70,000, AL LADO VICUÑA MACkenna. Regia y lujosa casa. Tratar: Agustinas 1125. Luis Silva Cortés y Cía.

$ 110,000, REGIA CASA EN Manuel Montt. Inmejorable como residencia. Tratar: Agustinas 1125. Luis Silva Cortés y Cía.

$ 260,000 LINDA PROPIEDAD DE renta, en barrio Independencia. Produce actualmente el 12 por ciento. 31 casitas. Gran deuda Caja. Tratar: Agustinas 1125. Luis Silva Cortés y Cía.

$ 380,000 GRAN PROPIEDAD DE renta en calle San Diego, pocas cuadras Alameda. Produce actualmente: $ 48,000 al año. Gran deuda Caja. Más detalles en Agustinas 1125. Luis Silva Cortés y Cía.

$ 190,000 VERDADERA OCASION. Por la mitad de su precio vendemos en Viña del Mar, un regio chalet de tres pisos con quinta. Construcción cemento armado. No exajeramos al decir que se trata de una ganga. Más detalles: en Agustinas 1125. Luis Silva Cortés y Cía.

$ 110,000 GRAN PROPIEDAD DE renta en Avenida San Luis. Da más del 15 por ciento libre. Tratar: Agustinas 115. Luis Silva Cortés y Cía.

$ 50,000, EN AV PEDRO MONTT, linda propiedad de renta al lado tranvía. Más detalles: en Agustinas 1125. Luis Silva Cortés y Cía.

TENEMOS TANTOS COMPRADORES únicos de esta oficina, de casas en todos los precios, que no exajeramos al decir que orden que llega no dura más de una semana. Si usted quiere vender su casa, venga a nuestra oficina Agustinas 1125, y comprobará lo que decimos.—Luis Silva Cortés y Cía.
6REA|mol(.06ETAOIN N N NNUN

CASA ANTIGUA, MAESTRANZA esquina Santa Isabel, véndese. Tratar: Relojería.

COMPRO CASITA HASTA 20,000 pesos. Ofertas: Arturo Prat 494 30-M

CUATRO BONITOS LOTES TENEmos, edificados, con tres frentes, vendo. Avenida República. Tratar: Cochrane 44.

EXTENSA PROPIEDAD RENTARIA con tres frentes, vendo en Avenida España. Tratar: y planos: Cochrane 44.

BONITA QUINTA VENDESE, Vicuña Mackenna 256. Tratar: Cochrane 44.

COMPRO CASA CENTRAL, HASTA $ 40,000. Casilla 2091.

COMPRO CASA, DELICIAS ROSAS Brasil, Forestal, hasta $ 200,000. Casilla 2091.

TENEMOS INTERESADOS POR comprar casas, desde $ 20,000 hasta $ 500,000. Ibarrart y Mac-Clure. Compañía 1091.

COMPRO RESIDENCIA Y RENTA bien situada hasta $ 100,000. Compañía 1091.

COMPRO CASA UN PISO HASTA $ 50,000. Buena situación. Santo Domingo 1797.

VENDO PROPIEDAD CINCO PIEzas, jardín, parrón huerto, agua potable. Tratar: con el dueño. San Gerardo 1043. 30-M

$ 70,000, SAN FANCISCO, PROKImo Alameda. Un piso, 8 piezas, 2 hall, dependencias, dos cuartos grandes, patio, extenso, parrón. Carlos Ossandón, Bandera 168.

SE VENDE GRAN CASA DE 2 PIsos, 2 patios, árboles y parrón. Bascuñán Guerrero N.o 458. 30-M

LA MEJOR CAJA DE AHORROS, vendemos 40 habitaciones de valores 2,000 y 2,300 pesos cada una, con patio, servicios, luz eléctrica, ubicadas 20 metros tranvías San Pablo, pasado Lourdes; páganse con 200 y 250 pesos al contado, resto cuotas 35 y 40 mensuales, sin intereses. En pocos días se han vendido de las 110 habitaciones, más de la mitad; apresurarse, las habitaciones entréganse inmediatamente. No dejen de visitarlas luego. Aravena y Valenzuela. Huérfanos 1059. — Oficina 2.

INDUTRIALES, MANZANA 6,000 metros, frente cuatro calles, con fuerza motriz, pocos metros línea circunvalación, a propósito sacar desvío, véndese todo o parte con grandes facilidades pago. Valor 40 mil pesos. Terreno préstase extracción ripios. Aravena y Valenzuela. Huérfanos 1059, oficina 2.

REMATE PUBLICO DEL ALMAcén de abarrotes. Tocornal 1698. Para el Sábado, a la 1 y media P. M., al mejor postor. Hay: Azúcar, yerba mate, arroz carolino, grasa, manteca, velas paquetes, té varias marcas, café, conservas surtidas y muchos otros abarrotes. Venderé además peso mostrador, romana 500 kilos, vidrieras y muchos útiles para negocio. Mañana aviso detallado. Se arrienda el local. Canon barato. Tiene casa vivir. La esquina es apropósito para establecer gran negocio abarrotes y bodega. Más detalles en mi oficina. San Francisco 106. Eleodoro Estay.

VENDO O ARRIENDO DOS ESpléndidos chalets nuevos, jardín, garage, toda comodidad. Tratar Avenida España 512. 29—M.

CASA DE $ 30,000 a $ 300,000 NEcesito, sin agentes. Aracena. Agustinas 673. 1.º Jun.

POBLACION EL CARMEN, VENTA de sitios por cuotas mensuales, grandes facilidades de pago. Tratar: Bandera N.º 86. 23 Jun.

$ 30,000 COPIAPO 353 y 363. cia. 29M

VENDO PROPIEDAD CINCO PIEzas, jardín, parrón, huerto, agua potable. Tratar: con el dueño. San Gerardo 1043. 29-M

GRAN OCASION, VENDO UN SItio por mitad de su valor. Tratar: Maturana 928. 29-M

55,000 CASA CENTRAL, MODERNA, salón, hall, baño, comedor, 3 dormitorios, arboleda. Dardignac 217. M-29

VENDO O ARRIENDO CASA 8 PIEzas, 14 metros frente, 34 fondo. Tratar: Madrid N.o 1195. 29-M

200,000, RENTA 28,660, PRECIOSO grupo de 11 chalets en Santa Elena 1185 a 1/2 cuadra de Matta, todo arrendado personas honorables; superficie 1,900 m2. Su dueño. 29-M

$ 9,200 VENDESE CASITA, VICTOria, 7$8, tres piezas, electrecidad, servicios. Dueño: Juan Vicuña 1105. M-29

PROPIEDADES

30,000.00 Y 45,000.00 VERDADERA ocasión. Vendo dos chalets flamantes, toda comodidad. Tratar su dueño, calle Victoria 60, a media cuadra de Vicuña Mackenna, dos cuadras pasado Matta. 2 Jun.

SITIOS POBLACION LOURDES véndense por mensualidades. Nataniel 1435. 29 M

EN BASCUÑAN PRIMERA CUAdra. Vendemos gran propiedad moderna avaluada hace diez años por la Caja Hipotecaria en $ 192,000, que mide 16 por 60 metros. Magnífico edificio en sólo $ 210,000, por vivir su dueño en Valparaíso. Ocasión única. Precio rebajado de $ 300,000. — Green, Teatinos 86. 30 M

VENDO CASA GRANDE, APROplada industria, Esperanza, segundo número 48. 29-M

COMPRO CASITA BARRIO URBAno hasta 15,000 contado. Romero 2937.

RIVAS Y CALVO

REMATE

DE LOS MUEBLES DE LA OFICINA UBICADA EN

1085 Club de la Unión 1085

EDIFICIO DE LA BOLSA, OFICINA 14

El Viernes 30 del presente, a las 10.30 A. M.

— HAY —

Escritorio de cortina y sillones giratorios de roble americano; caja de fondos Bash con pedestal, escritorio medio ministro estilo inglés estante para libros color roble, máquina de escribir Smith & Bros, mesa para máquina de escribir y pisos para id., dos sillones Chesterfield tapiz cuero, pisos altos para escritorio, escritorio parado con cajones, radiador eléctrico, lámparas de pie y una cantidad de útiles.
A LA VISTA, EL MISMO DIA DEL REMATE DESDE LAS 9 A. M.

Carlos Rivas Vicuña,
martillero de hacienda.

Arturo Calvo Mackenna,
Teléfono 2269.



Feria Ureta y Cía.

Por ser feriado el Jueves 29 el remate semanal de productos agrícolas se efectuará

El Viernes 30 del corriente

a la hora de costumbre

EL GERENTE

REMATE DE MADERAS

— Y —

materiales de construcción

Antonio Varas N.o 10
(Esquina Providencia)

El Sábado 31, a las 2 de la tarde

Detalles mañana

HUGO ANTOLINI.
San Antonio 74

Remate Judicial y Voluntario

DE MENAJES DE CASA Y AUTOMOVIL JEFFERY CARROCERIA TURISMO

[illegible] — AGUSTINAS — [illegible]

DEPARTAMENTO MENAJES

EL VIERNES 30 DEL PRESENTE DE 10 A 12

Y DE 2 ADELANTE

Por decreto del 2.o y 5.o Juzgados Civiles, en varias ejecuciones, Juzgado Especial de Apelaciones, juicio Lobos con Quijada. Sucesiones Lezaeta Gallegos, Raúl Rojas y otras. Compañías de Seguros y consignatarios.

— HAY: —

Gran variedad de muebles de salón, escritorio, comedor, dormitorios con amoblados de uno, dos y tres cuerpos. Camas de bronce y fierro con bronce; amoblados para hall, instalaciones de baño, cocinas a gas y económicas, batería, muebles para reposteros y útiles de menaje en general.
A LA VISTA HOY

VICTOR ARAYA L.
MARTILLERO DE HACIENDA

REMATE

DEL MENAJE DE CASA DE DON

CESAR LANGLOIS

(POR VIAJE A EUROPA)

DELICIAS 416

HOY JUEVES 29, de 10 a 12 y de 2 adelante

(AUNQUE LLUEVA)

— HAY —

SALON.—Rico piano "Kaps" media cola, de [illegible] de nogal; amoblado tapiz rosado, espejo y consolado dorados Luis XV; cuadros al óleo de R. Valdés, Ulado Eyer, Chriastiart, etc.; pedestales de mármol y mesas doradas con mármol, jarrones y estatuas, mantón de Manila negro, lámpara 5 luces bronce cincelado, etc.

SALA.—Autopiano "Stugvesalt" con piezas, amoblado Queen Ana tapiz felpa roja listada, boules con aplicaciones de bronce e incrustaciones de nácar, un escritorito antiguo de raíz de caoba y palo de rosa con pernos de marfil, brasero antiguo de bronce, mesa centro, cuadros y figuras de terracotta, jarrones plaqué, rica guitarra, alfombra tripe cortado roja, lámpara 5 luces.

ESCRITORIO.—Escritorio cortina americano, amoblado escritorio roble americano tapizado, sillón de tornillo, mesa para máquina, estantes y archivador de cortina de roble, máquina de escribir "Adler", cuadros al óleo y estatuas de bronce, libros, alfombra tejida a mano imitación Smyrna.

COMEDOR.—Amoblado de caoba incrustado con aplicaciones de bronce, cojines, cortinaje de felpa roja, lámpara de 3 luces y una rica bronce, cristales biselados y cubiertas de mármol, compuesto de un aparador, trinche, vitrina, mesa correderas y 12 sillas tajacarandá antiguo, compuesto de ropero, cómoda, peinador, márca Morgan. Amoblado Chesterfield tapiz cuero verde; servicio de porcelana inglesa, cristalería baccarat, servicio cuchillería plaqué, servicios d té, centro, alcuzas, jardineras, etc., de plaqué y cristal; mantel deshilado, lámpara bronce y cristal 5 luces, etc.

DORMITORIO 1.o—Amoblado roble americano con ropero 3 cuerpos, toilette, chiffonnier y dos veladores con cristales y espejos biselados; catres de bronce importados, colchones de lana, servicio lavatorio de plaqué, cuadros, lámpara azul, alfombra tripe cortado, etc.

DORMITORIO ROSA.—Amoblado americano, con ropero 2 cuerpos, toilette, chiffonnier y 2 veladores con cristales; catre de bronce importado, colchón, cortinajes y baldequín rosados; amoblado de asiento rosado, lámpara de bronce y seda rosada, servicio toilette, botellas velador, etc.

DORMITORIO 3.o Y SIGUIENTES.—Amoblados estilo americano completos, catres de bronce y fierro con bronce, lindo amoblado jacarandá antiguo, compuesto de ropro, cómoda, peinador, marquesa y velador; 2 sillones de caoba antiguos; amoblados de asientos, cunas, coches de guagua, cortinajes, alfombras, lámparas y pantallas, etc.

BAÑO.—Rica tina de baño fierro enlozado, lavatorio de desagüe, excusado silencioso, bidet, mesa toilette y espejo al laqué, sillas, banquetas, etc.

COCINA Y VARIOS.—Cocina a gas marca Richmond, batería de cobre, cómodas sueltas, mesas, pedestales, jardineras, paragüero con espejo; amoblados de galería y jardín, gobelinos, piaffon y globos eléctricos, plantas, silla para enfermo, etc., etc.

A LA VISTA HOY DE 9 EN ADELANTE

SE VENDE LA CASA

PORTE Y FERNANDEZ.

ORDENES: SAN ANTONIO 49

REMATE

Por liquidación de la Comunidad Moreno Bruce se rematarán el 9 de Junio, a las dos de la tarde, ante el señor Juez Letrado del 2.o Juzgado de Curicó, los fundos:

"LA FLORIDA"

[illegible] a quince kilómetros al Oriente de la ciudad de Curicó, con una extensión total de 1,735 hectáreas, de las cuales 1,135 son planas y abundantemente regadas y en su mayor parte de terrenos de primera clase; y las 600 restantes de cerros y lomajes aptos para todo cultivo; 5,000 álamos de labranza. Buenas casas de habitación, grandes galpones y 24 posesiones para inquilinos. Recientemente tasado por la Caja de Crédito Hipotecario en la suma de $ 1.421,000.

MINIMUM: $ 700,000.00

Con facilidades de pago.

"SAN PABLO"

ubicado a 18 kilómetros de la misma ciudad de Curicó, con una extensión de cien cuadras planas regadas de los mejores terrenos de la zona. Casa habitación, casas de inquilinos y plantaciones.

MINIMUM: $ 200,000.00

Con facilidades de pago.

Para visitar los fundos, consultar bases y demás antecedentes, dirigirse en Santiago a don Jorge Moreno Bruce, Bandera N.o 237; y en Curicó, a don Ernesto Zamorano Reyes.

REMATE

DE LA CAJA DE CREDITO POPULAR
SAN PABLO N.o 1130

Por acuerdo del Consejo, se rematarán las prendas cuyos empeños han vencido el día 30 DE ABRIL próximo pasado, y comprendidas entre los números 56,427 a 59,646 inclusive

EL SABADO 31 DE LOS CORRIENTES
de 10 a 12 y de 2 1|2 para adelante

— HAY —

ALHAJAS. — COLLAR DE BRILLANTES; anillos con brillantes, relojes oro pulsera cinta, relojes oro y plata para bolsillo, COLLAR PERLAS, prendedores con perlas y brillantes, anillos, aros pulseras, maletines y cigarreras plata, medallones, alfileres para corbata, argollas oro, etc., etc.

OBJETOS VARIOS.—MICROSCOPIO SEITZ, NIVEL CON TRIPODE PARA INGENIERO, servicios de plaqué para té, piezas sueltas de plaqué, cubiertos, lotes de cristales y porcelana, artículos de fantasía, sobrecama de seda, y toda clase de ropas nuevas y usadas, como ser: ternos, sobretodos, vestidos para señora, batas, ropa interior, ropa de cama, paraguas, zapatos, mantas, UNA PARTIDA BLUSAS DE SEDA PARA SEÑORA, cortes de géneros etc., etc.

MUEBLES.— Amoblado estilo Luis XVI tapiz seda; amoblado inglés para dormitorio con ropero tres cuerpos; amoblados para comedor y dormitorio, espejo grande con marco dorado, muebles sueltos, caja de fierro, lámparas, cuadros al óleo y grabados, etc., etc.

A LA VISTA DEL PUBLICO EL DIA VIERNES 30, DE 10 A 12 Y DE 2 1|2 A 5 P. M.

EL REMATE EMPEZARA POR LAS ALHAJAS

EL PAGO DEBE HACERSE AL CONTADO EN EL MOMENTO DEL REMATE

VICTOR ARAYA, Martillero de Hacienda. EL DIRECTOR.

"El Tattersall"

En la FERIA del

VIERNES 30 DE MAYO

se rematará

LA LECHERIA DEL FUNDO SAN LUIS (MOLINA)

del señor Víctor M. Urzúa.

VACAS HOLANDESAS Y DURHAM

40 VACAS PARIDAS de ternero chico, con buen promedio rendimiendo lechero.

20 VACAS CUBIERTAS, muchas próximas a parir.

1 TORO HOLANDES de 3 años del CRIADERO PROSPERIDAD.

GANADO GORDO Y PARA ENGORDA, de diversas procedencias.

VACAS ARGENTINAS GORDAS, llegadas de LOS ANDES.

CABALLARES DE MONTURA Y DE TIRO.

2 YEGUAS INGLESAS de silla de patrón; y

1 CABALLO HACKNEY de tiro solo

EL GERENTE.

FERIA EDUARDO RODRIGUEZ & Cía.



CALLE EXPOSICION ESQ. TOPAGASTA

FERIA MAÑANA VIERNES
30 A LA 1 1|2 P. M.

Remataremos:

LLEGADOS DE LONGAVI

45 VACAS para engorda.
32 BUEYES DE TRABAJO.
20 VAQUILLAS DURHAM, muy mestizas.

LLEGADOS DE RENAICO, OSORNO Y FREIRE

80 VACAS GORDAS especiales para Matadero.
60 NOVILLOS GORDOS, muy buena clase.

LLEGADOS DE TEMUCO, SAGLLUE, LAUTARO, RARI-RUCA, ETC.

82 VACAS GORDAS, sobresalientes.
55 BUEYES GORDOS, muy buena gordura.
35 LECHONES GORDOS.

DE OTRAS PROCEDENCIAS

VACAS PARIDAS DE TERNERO CHICO.
150 CABALLARES DE SILLA, MONTURA Y TIRO.
1 POTRO CHILENO inscrito "Bochinche", nacido el 6 de Noviembre de 1919, hijo de Chisme y Cortesía.

EDUARDO RODRIGUEZ & CIA.

NOTA.—Esta Feria mantiene y no subirá su comisión del 1% en VACUNOS.—Oficina Central: HUERFANOS 1260.

Remate Voluntario

El 10 de Junio, a las 3 P. M., se llevará a efecto el remate de la propiedad ocupada por la

Antigua Fábrica de Hormann y Cía.

que consta de

UNA MANZANA, UBICADA EN LA AVENIDA LIBERTADOR

Población Vergara (Viña del Mar), entre las calles [illegible] torce Norte y Uno Poniente. Tasación municipal $ [illegible]

EL MINIMUM REBAJADO para la subasta es de

$ 422,000

pagaderos con la 3.a parte al contado, otra 3.a parte y el saldo a un año plazo a contar desde la fecha del remate más los correspondientes intereses, a razón del 1 por ciento año, quedando hipotecada la propiedad para responder de la parte a plazo.

Los gastos de escritura y de transferencia serán del subastador.

En el minimum indicado se encuentran comprendidas las maquinarias, instalaciones y enseres de la fábrica, que comprenden máquinas para lavar azúcar, destilería de alcohol, tostadurías de café, elaboración de soda, grasa y productos químicos, etc., etc., grandes bodegas y casa-habitación.

Los interesados en la subasta deberán presentar una garantía una boleta o certificado de depósito bancario por $ [illegible] a la orden de la Comisión Liquidadora de Hormann & Cía.

El remate se efectuará ante dicha Comisión, en el local del señor Rodolfo Valdivieso V., Valparaíso, calle [illegible] 3.er piso.

Para mayores datos los interesados podrán dirigirse al liquidador, Reinhard Schmidt, calle Prat 56, Valparaíso.



En la FERIA de

HOY JUEVES 29 DE [illegible]

Se venderán:

SUEYES, VACAS Y NOVILLOS GORDOS

recibidos de Rapolco, Curicó, Temuco, Ninquihue, Lo[illegible] Ruca, Talca, Freire, Rancagua.
También remataremos:

19 Vacas argentinas recibidas por Lo[illegible]
261 Corderos de Talca
120 Corderos de Rancagua
100 Novillos apropiados para engorda

Esta Feria no ha variado su comisión de[illegible]

La Feria se encarga de asegurar ganado recibido en FF. CC. en la Cía. de Seguros "La Previsora", contra [illegible] Cía. de Transportes Ferroviarios.

REMATE DEL MENAJE DE [illegible]

DEL SEÑOR ERWING WOLF
POR AUSENTARSE DEL PAIS

HOY JUEVES 29 del presente, de 10 a [illegible]

1.30 adelante en AHUMADA [illegible]

SALON.—Piano vertical alemán flamante, forma amoblado Luis XVI de nogal tallado tapia moaré [illegible] centro idem, vitrina dorada, sillitas de fantasía [illegible] pejos con consolas doradas y mármoles, mesitas [illegible] XVI doradas con mármoles, lámpara sobremesa [illegible] tatua mármol de Carrara, idem con columna, pedes[illegible] dorados con mármoles, jardineras porcelana y [illegible] florero alto cristal cortado, rico mantón de Manila [illegible] jes de moaré de seda, rosa, cojines seda, buenos [illegible] linda lámpara cristal baccarat y bronce con lágrimas [illegible] fombra rosada de Smyrna, etc.

SALON LUIS XV.—Piano vertical clavijero bronce de nogal francés tapiz brocato rojo, mesa centro idem [illegible] trumeaux con consolas y mármoles, reloj y dos candel[illegible] mol y bronce, boules antiguos con mármol, mesitas [illegible] da y ovalada, cortinas, cuadros, lámpara de cristal [illegible] fombra Smyrna gran tamaño, etc.

ESCRITORIO.—Amoblado americano de sofá, dos [illegible] y uno de balance muy confortables, tapiz cuero; [illegible] libros, mesa lectura, estante giratorio, sillón [illegible] y de Viena; mesa escritorio estilo español, lámpara [illegible] XVI bronce cincelado y vitreaux; libros de buenos [illegible] pinos, cojines de cuero pintados, lámpara estilo [illegible] bra, reloj enchapado oro para hombre, etc.

COMEDOR.—Amoblado moderno Luis XVI roble [illegible] mesa correderas y sillas carpeta y manteles, servicio [illegible] porcelana inglesa, cristalería Baccarat y de uso [illegible] lería Dixon, jardinera Luis XVI plaqué cristal, servicio [illegible] qué, platos cristal para dulce y de colgar, frutero [illegible] de plaqué, ponchera idem, piezas cristal para frutas [illegible] tas, queseras, compoteras y ensaladera cristal, [illegible] columnas y jardineras roble, mesa redonda y sofá [illegible] bados al acero escenas Circo Romano, lámpara bronce [illegible] fombra, cuadros, etc.

II COMEDOR.—Amoblado estilo colonial con [illegible] correderas y sillas, servicio mesa loza inglesa, cuchillería té plaqué, alcuzas, panera, fruteros antiguos [illegible] cristal para agua, jarro plaqué, platos para dulces [illegible] do, bandejas, porta-fuentes, copas cristal, [illegible] fombra, lámpara eléctrica, etc.

DORMITORIOS.—Amoblado Luis XVI tres cuerpos quesas de caoba con bronces, otro idem con [illegible] blado color perla Luis XVI, idem de uno, dos y tres [illegible] ricanos e ingleses; pareja catres bronce cuadrados [illegible] lana, almohadas y almohadones y sobrecamas de [illegible] pa y ropero con luna de caoba, peinador de nogal [illegible] ratriz, cómoda y velador caoba, roperos jacarandá [illegible] servicios lavatorio plaqué, porcelana "Limoges" y [illegible] gue, amoblado de asiento, catres bronce redondos [illegible] paras, etc.

BAÑO.—Tina enlozada tamaño grande, calentador [illegible] quelado, espejo al laqué, biombo, guardarropas de [illegible] cuerpos, calentador a leña, etc.

HALL.—Amoblado Chesterfield, mesa rectangular [illegible] da, estante para libros y cómoda caoba, tinaja [illegible] Imperio; otro idem tallado, chales de terno y [illegible] des, Kenthia con jarrones y otras plantas, [illegible] to de O'Higgins, mesas talladas, jarrones [illegible] lana de Sajonia, cortinajes orientales, lámparas [illegible] celado y porcelana Talavera; lámpara de vitreaux [illegible] jardinera de Baccarat, alfombra tripe cortado [illegible] varillas bronce, etc.

COCINA Y VARIOS.—Cocina económica y a gas [illegible] cocina en muy buen estado, estantería de despensa [illegible] comedor y muebles idem, criadora de roble americano [illegible] amoblado de mimbre, id. para hall de roble [illegible] de escritorio estilo inglés, paragüero, sofá de mimbre [illegible] ras chilenas, amoblado de Viena importado [illegible] cortinas, mesa redonda comedor y ovalada con [illegible] y pedestales de felpa y otros; plantas.

A LA VISTA HOY DESDE LAS 9 A. M.

E. ROBUSTIANO