PRECIO EN TODO EL PAIS
30 Centavos

LA NACION

Edición de 20 páginas

AÑO IX — TELEFONO INGLES 3113 - 3114 AGUSTINAS 1253 - 1269 — SANTIAGO DE CHILE, SABADO 13 DE JUNIO DE 1925 — SUSCRICION: Por un año, $ 90.— Por 6 meses, $ 48. Por 3 meses, $ 26.— Por un año, extranjero, $ 150. — Núm. 3,073

LA MODA ACTUAL

Los materiales más adecuados para estos sombreros, son el fieltro, el terciopelo y la peluche brillante, que se emplea para la confección de los sombreros masculinos. Algunos de estos sombreros, copia de los clásicos, adoptan casi igual tamaño; sin embargo, no hay que exagerar sus proporciones, pues resultan ridículos; procuraremos mejor conservarles una justa medida.

Para que estos sombreros pierdan su aspecto rígido y masculino, los adornos se colocan al frente de la copa: penachos de plumas, motivos bordados, etc.

Ya que las copas muy altas exigen proporciones generales, ya que no serían estéticas para mujeres bajitas, las cuales adquirirían una cabeza fenomenal, la moda ha consagrado como modelos otras formas que vienen a romper la monotonía y que son propias para acompañar "toilettes" más elegantes.

Los colores de moda durante la estación serán: negro, marrón, azul rey, morado y verde botella.

Estos sombreros de terciopelo de color irán adornados con flores de terciopelo, plumas y fantasías de "aigrettes".

DANDERINA es vida y belleza para el pelo

EL ASUNTO PALMERSTON

Cuento por ANDRE DE WISSANT

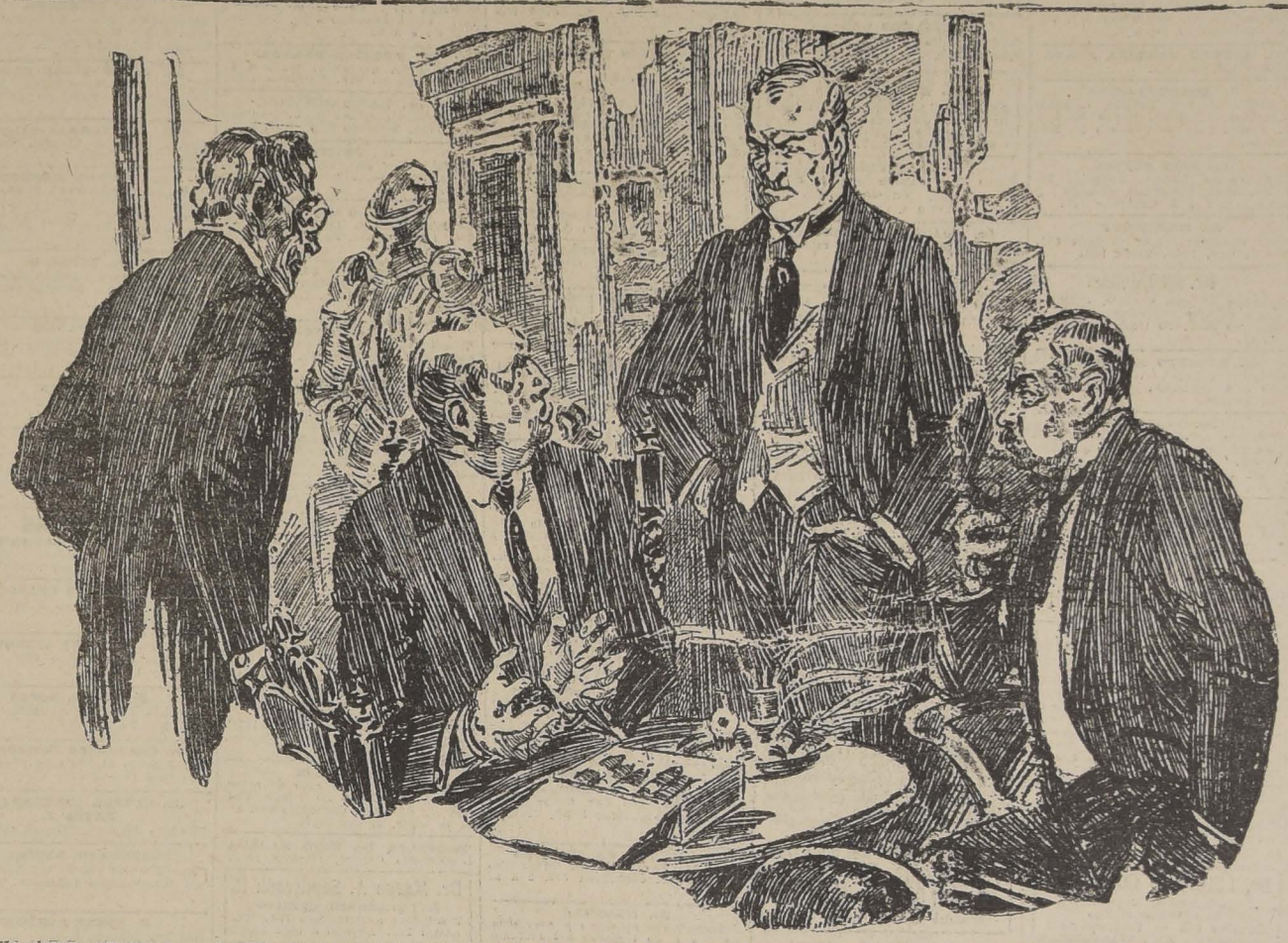

—¿Un cigarro reverendo?

—"Thank you" — respondió Riewick tomando un habano de la caja que le extendía sir William Bromley, fuerte financista de la India inglesa que acababa de retirarse de los negocios, instalándose en Sydenham, en los suburbios londinenses.

—¿Y usted Dick Jackson?

—Siempre acepto de buena gana un cigarro — repuso el viejo detective, — como he aceptado la exquisita comida que ha tenido usted a bien ofrecernos.

La conversación se mantenía animadísima y el juez Smith insistió para que Dick les contase uno de aquellos sensacionales asuntos en los que había tomado parte. El detective no se hizo rogar y empezó diciendo:

—Voy a contaros un drama misterioso en el que intervine inútilmente puesto que jamás se consiguió dar con los culpables: el asunto Palmerston.

—¿No se había hablado de un suacidio? — interrumpió el reverendo.

—Sí; pero descartaréis como yo esa hipótesis cuando conozcáis las circunstancias del crimen.

El 17 de Julio de 19*** los viajeros del nocturno de Londres a Folkestone se asomaron inquietos a las ventanillas. El tren acababa de detenerse bruscamente, bajo el túnel a pocos kilómetros de la estación de Charing Cross. Habían dado la señal de alarma y los guardas del tren descubrieron en un vagón de primera clase el cuerpo de un hombre salvajemente asesinado, que identificaron rápidamente gracias a los documentos encontrados en su bolsillo. El muerto era el aristócrata millonario lord Palmerston, director del "Popular Bank".

El desgraciado estaba extendido en el piso del coche y tenía el rostro espantosamente deshecho a martillazos, hasta el punto de ser imposible reconocer los rasgos fisonómicos. Los empleados judiciales examinaron cuidadosamente todo, pero no encontraron ninguna impresión digital dejada por el asesino.

Después de dos meses de infructuosas pesquisas, la familia de la víctima que se reducía a un viejo tío, me suplicó que me encargase del asunto, pero como ya era demasiado tarde, sólo pude hacer algunas comprobaciones lógicas, entre otras, la de que un sólo individuo era el autor del crimen.

Efectivamente, no había más señales sobre el cadáver que las producidas por el martillo, y esta hipótesis fué confirmada por las dellaraciones de los empleados del tren, que dijeron haber visto subir al coche al pasajero barbudo—lord Palmerston — en compañía de otra persona.

En cuanto a los criados de lord Palmerston, me dieron a conocer la lista completa de todos los visitantes que había recibido su amo en los últimos quince días, y me hablaron especialmente de un mendigo a quien lord Palmerston, en su bondad habitual, había hecho que dieran ropas y alimentos. Llegó, en su profunda compasión hacia los desgraciados, hasta recibirle en su escritorio, socorriéndole sin duda con dinero.

De ahí a acusar a aquel mendigo de aquel crimen, no había más que un paso y los diarios no vacilaron en franquearlo. Sin embargo, cuando meses después quebró el "Popular Bank" los mismos diarios aceptaron la inverosímil versión del suicidio de lord Palmerston.

Nada de esto me satisfizo. Ni era creíble que lord Palmerston se hubiese suicidado ni muchos menos que un crimen tan audazmente combinado y con la habilidad de no dejar huellas, pudiera ser obra de un cerebro rudimentario como el de un pobre mendigo.

Dick Jackson puso el cigarro sobre el cenicero y agregó:

—Hace ya veinte años de eso... justo es reconocer que muchas veces es imposible descubrir los misterios más trágicos y desconcertadores.

—¿Y así concluye la historia? — preguntó el reverendo muy decepcionado?

—Ya me la contó usted otra vez, Jackson — dijo el juez Smith, con mayores comentarios y una tercera y nueva hipótesis sobre la muerte de lord Palmerston.

—¿Una tercera hipótesis? ¿Cuál? — inquirió Bromley.

—Deme otro cigarro y se la diré — repuso el detective registrándose los bolsillos como si buscase los fósforos.

—Según esa última versión — dijo Bromley extendiendo la caja de habanos, — el asesino sería...

—¡Usted Mr. Bromley! — exclamó Jackson.

Y con rápido ademán le puso las esposas.

—Para broma, me parece un poco fuerte — repuso Bromley con altanería. — ¿Qué significa esto?

—El reverendo Riewick pedía el final de la historia, y aquí está— dijo Dick con voz temblorosa por la emoción. — ¿Quiere usted saber por quien fué asesinado lord Palmerston?... Sencillamente, por nadie, porque lord Palmerston está tan vivo como usted y como yo y se halla en nuestra presencia. Es este querido Mr. Bromley.

—¿Está usted loco, señor? — protestó el financista. — Voy a hacer que le arrojen mis criados a la calle como a un perro. ¡Hola!... ¡Aquí!... ¡Jim!...

Pero el detective, con habilidad suma, le puso una mordaza para ahogar los gritos y con una cuerda fina pero resistente como el acero, le inmovilizó los brazos.

El juez Smith no manifestaba ningún asombro ante aquella escena extraordinaria, pero el reverendo Riewick estaba completamente trastornado.

—Señor detective — balbuceó — esto requiere una explicación.

Mi amigo Bromley es un caballero y se conduce usted con él...

—Como se lo merece — replicó Dick Jackson sonriendo. — La última explicación del crimen de Folkestone, que es la verdadera, es ésta: lord Palmerston sabía perfectamente que el "Popular Bank" iba a hundirse. Le era necesario desaparecer antes del crac fatal, y el suicidio se imponía. Pero amando demasiado la vida, decidió "suicidar" a un falso Palmerston. El mendigo con quien se había encontrado, iba a representar el papel. Más o menos de su estatura, barbudo, el parecido físico podría servir admirablemente para el caso. Le obligó a vestirse con sus ropas, le hizo tomar bastante alcohol, y cuando el mendigo estuvo "a punto", lord Palmerston se arrojó sobre él para matarlo.

Fácil es comprender por qué se encarnizó tanto con el rostro y las manos de su víctima. Había que dejar completamente desfigurado el cadáver para dar lugar sobre la muerte de lord Palmerston.

El asesino, que había tenido buen cuidado de afeitarse y cambiar de traje, hizo detener el rápido, regresó a Londres, tomó el tren siguiente para Douvres y ahí se embarcó en seguida para Bombay. En la India, se convirtió en sir William Bromley, aquí presente.

Y el detective arrancó la mordaza del falso Bromley, que no tenía deseos de gritar.

—¿Qué le hace a usted creer, impostor...? — balbuceó.

—¿Que tú eres lord Palmerston? —le replicó el detective—¿Y esa manía de escupir a derecha e izquierda, manía bien impropia de un gentleman?... ¿Y ese ademán de acariciarte la barba, que tampoco te ha sido posible desterrar? Te he conocido mucho, Palmerston, y te he seguido paso a paso en una porción de negocios poco limpios, que el poder de tu dinero logró arreglar. Si quieres más amplias explicaciones, el juez Smith te las dará. Tiene la orden de arresto en el bolsillo.

El pseudo Bromley, hizo un esfuerzo para libertarse de sus ligaduras, pero no lográndolo, se dejó caer sobre un sillón diciendo:

—¡No arman ustedes poca historia por la vida de un viejo mendigo alcohólico!

A. de W.

¡OH, MARGARITA!

Margarita dice que para abrirse camino entre los hombres de peso, lo mejor es no tenerlo....

NAPHTO CARBOL
El mejor desinfectante
SAN ANTONIO 457

FELIX

Apurado va Félix a comunicar a todo el mundo que mañana aparecerá en "La Nación" una nueva aventura, llena de amenidad y buen humor como todas las suyas.

PACKARD
NUEVOS
8 CILINDROS EN LINEA
OFRECEMOS A
$ 45,000 m.c.
S.A.C. Braun & Blanchard
BANDERA 62 -:- CASILLA 900
SANTIAGO

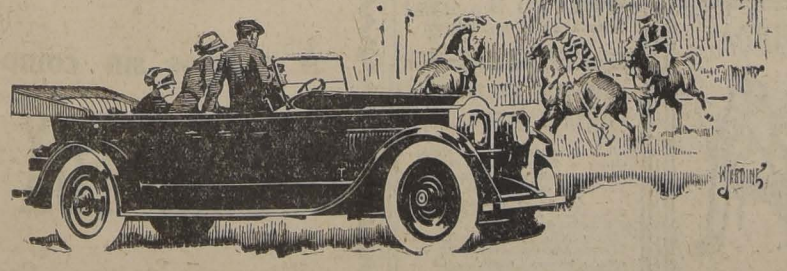

GRATIFICACION
se dará a quien entregue un llavero olvidado el Jueves en el Correo.
JUAN ANTONIO RIOS
MORANDE 760

ARBOLES FRUTALES
desarrollados, vigorosos ofrece a la vista el CRIADERO CORRIAL.
DURAZNOS INJERTO OJO DORMIDO, $ 60 EL CIENTO
VIVERO: CHACRA "LO VELAZQUEZ", RENCA
DEPOSITO: ALAMEDA 1245, FRENTE A GALVEZ

GUIA PROFESIONAL

ABOGADOS

GABRIEL AMUNATEGPI Y SALVADOR DE LA VEGA
Huérfanos 1153. Of. 32 y 33. Cas. 3091. Teléfono 3507

ROBERTO CRUZ
Abogado-Secretario jubilado 1.er juzgado del crimen. Causas criminales. Consultas de 4 a 6. Huérfanos 2260

FEDERICO DUNCKER BIGGS
Huérfanos 833, Altos Banco Germánico. Cas. 219. Teléf. 295.

ALBERTO DURAN B.
Huérfanos 1235. Oficina 8. Casilla N.o 2914.

LADISLAO ERRAZURIZ LUIS QUINTEROS T.
Amunátegui 301. Teléfono N.o 633.

HECTOR ARNALDO GUERRA
Galería Alessandri 24. Civil y criminal. Teléfono 4352.

OSVALDO HEVIA
Morandé N.o 244. Casilla 1831.

BERNARDINO LEIVA OTTMAR STEGMAIER
Bandera 537. Casilla 2068.

MANUEL MERINO R.
Bandera 166. Teléfono 2077. Casilla 2407. De 10 a 11 1|2 A. M. 4.30 a 6.

VICENTE MOLINOS GAETE
Agustinas 1148. Teléfono 2110. De 10 a 12 y 4 a 6.

NICOLAS MARAMBIO MONTT
San Antonio 570. Cas. 2699. Asuntos civiles, especialmente mineros.

LUIS MORALES ZUAZNABAR
Morandé 466; Casilla 1873. De 10 a 12. Oct.-23

ROBERTO DE PETRIS
Galería Alessandri 25. Teléfono 156. Casilla 4044.

ANTONIO PLANET C.
Especialmente cuestiones comerciales. Estudio: Estado 91. Casilla 4034. Teléfono 1137.

SALAS ROMO HNOS. LUIS Y VICTOR A. SALAS ROMO
Abogados. Trasladaron sus oficinas a Compañía 1325. Teléfono 1527. Casilla 2231.

LUIS MANUEL RODRIGUEZ
Abogado. Amunátegui 225.

LISANDRO SANTELICES E.
Abogado. Catedral 1424. Teléfono 831.

HUMBERTO YAÑEZ VELASCO
Morandé 323. Teléfono 595.

EMILIO TAGLE RODRIGUEZ
Asuntos comerciales y mineros. Bolsa Comercio. Oficina 207. Teléf. 2018.

MEDICOS

Dr. ANIBAL ARIZTIA
Médico Hospital Niños R. del Río. Ayudante Clínica Prof. Prado Tagle. Teatinos 321. De 2 a 3.30. Teléfono 1775. Domicilio: Agustinas 1319.

Dr. ALCAINO
Regresó Europa. Oídos, nariz, garganta, vías lacrimales. Especialista Hosp. Salvador y Niños. 3 a 5. Dieciocho 257. Teléf. 257.

JOSE AVILES A.
Nataniel 167, de 1.30 a 4. Especialmente: Cirugía, Partos, enfermedades señoras y sociales.

Dr. CARLOS D. AGUILRE
Especialmente vías urinarias. Venéreas, sífilis. Carmen 191; 1 a 5.

Dr. ITALO ALESSANDRINI
Cirugía y ginecología. 1 a 3. Merced 822. Teléfono 3555.

INSTITUTO DE SALUD
Cisterna (Población Nueva España) Destinado al diagnóstico y tratamiento de las enfermedades nerviosas y mentales. dirigido por el doctor Fontecilla, Santiago: Delicias N.o 1626. Electricidad médica, baños, etc.

Dr. LEONCIO ANDRADE
Medicina general. San Diego N.o 81. De 2 a 5. Teléfono 4528.

Dr. AMENABAR OSSA
Oculista 14, Europa, 3 años médico director Hosp. Ojos Condado Stanford (Inglaterra). 21 de Mayo 378. De 2-4 .Teléfono 602.

Dr. ARNELLO
Cirugía, anestesia general, venéreas. Garcia Reyes 17. De 12-3. Hospital San Vicente 4-5.

Dr. FELIX BULNES
Médico-cirujano. Huérfanos 801, Of. 18. Consultas: 1 1|2 a 3.

Dr. ARTURO BARRAZA ARAYA
Puente 557, ausente.

Dr. BORQUEZ SILVA
Estudios Europa. Pulmón, corazón, estómago, intestino. Rayos X. 3 a 6. Arturo Prat 80. Teléfono 19. Matadero.

Dr. RIFO BUSTOS
Estudios en Europa. Medicina interna. Preferentemente corazón y estómago. 2 a 5. Cochrane 177.

Dr. BISQUERTT
Vías urinarias, sífilis. Moneda 859. 3 a 6. Cas. 2563. Teléf. 953.

Dr. BRONFMAN
Estudios Europa. Cirugía, enfermedades señoras. Venéreas, 2 a 5. Teléfono 3457. Se trasladó Cienfuegos 68.

Dr. ROBERTO BALTRA G.
Medicina general, vías urinarias. 3.30 a 6. Ahumada 11. Teléfono 170. Parque.

Dr. BEAUMONT
Ayudante servicio ginecología Hospital Salvador. Santo Domingo 1245. De 3-5. Domicilio: Avenida Manuel Montt 1541. Teléfono 93. — Santa Elena.

Dr. BRAGA CASTILLO
Regresó Europa. Rayos X. Medicina general niños; 9 a 10 y de 1.30 a 4.30. Merced 136. Teléfono 1393.

Dr. BARRENECHEA
Oculista, especialista oídos, nariz, garganta. Huérfanos 801.

Dr. MARCOS BRITO
Estudios Europa. Cirujía, niños. Enfeedades señoras, partos, venéreas. A. Prat 309, de 3 a 6.

Dr. MARIANO BAHAMONDE RUIZ
Cirugía, ginecología. 1 3 Cocrane 66 Dom. Delicias 1230.

Dr. HECTOR CORONA T.
Bronquos y pulmón. Asma 4 a 5. Delicias 868. Teléfono 2483.

Dr. ALDO CONTRUCCI
Estudios Europa. Medicina interna. Sífilis. Nataniel 142. 3.30 a 4.30. Jefe clínica Prof. Brockmann. Teléfono 3340.

Dr. LEONIDAS CORONA T.
Regresó de Europa
Laboratorio Clínico
Delicias 868 — Teléfono 2483
REACCION DE WASSERMAN
Química Bacteriológica
VACUNAS ..

DR. CARTAGENA IGLESIAS
Niños. Compañía 1839. Teléfono 254.

DR. EDUARDO CRUZ COKE L.
Medicina interna. Merced 20 De 1.30 a 3.30. Teléfono 4305.

Dr. LEON CHONCHOL
Medicina general. Rayos X. Sífilis, piel, venéreas. Regresó, Gálvez 61.

DR. CROIZET
Londres 25, entre Serrano y San Francisco. Teléfono 637. Consultas 1-3.

Dr. EDUARDO DE RAMON
Estudios Europa, Cirugía, señoras. Partos 1 a 4. Agustinas 1606. Tel. 3623.

IGNACIO DIAZ MUÑOZ S.
Medicina general, Vías urinarias; 3 a 6. Bandera 574. Teléfono 3424.

Dr. RODRIGO DONOSO GAETE
Médico Hosp. Salvador. Medicina interna. 1.30 a 3 menos Sábados. Amunátegui 32. Domicilio: Ejército 134. Teléf. 2206.

Dr CARLOS DOREN
Señoras, Cirugía 1 a 4. Monjitas 536. Tel. 2571.

OCULISTA
Ojos, nariz, oídos y garganta. Estudios Europa. San Antonio 148. (Entre Moneda y Agustinas). Consultas: 3 a 6.—Dr. E. García Collao.

Dra. JUANA DIAZ MUÑOZ
Especialista enfermedades señoras y niños: 2 a 4. Delicias 858. Teléfono N.o 1715.

Dr. JOSE DONOSO DONOSO
Médico-cirujano
Horas de consulta: de 2 a 4.
Miraflores 457.—Teléfono 2773

Dr. RICARDO DONOSO
Corazón, pulmón. Regresó Europa. 2.30 a 4.30. Agustinas 619.

Dr. DIMITSTEIN
Agustinas 1308, esquina Teatinos. Rayos X, eMdicina general. Corazón, pulmón, estómago e hígado. 1 a 4. Teléfono 2848.

Dr. ESPINA
Rayos X. Medicina interna. Estudios Europa. Catedral 1435. Tel. 2102. De 1.30 a 4.

Dr. FRANCISCO EDWARDS
Estudios Europa. Vías urinarias. Teatinos 10. De 2 a 3.

Dr. FUENZALIDA BRAVO
Niños. Merced 560. Tel. 1721. 2 a 4.

Dr. FONTECILLA
Estudios Europa. Afecciones pulmonares y nerviosas. Rayos X, pneumotorax artificiales, tuberculinoterapia, etc. Delicias 1626.

Dr. FUENZALIDA CORREA
Cirugía, señoras, partos, 2 a 3. Huérfanos 745. Teléf. 466.

Dr. CARLOS GARCES BAEZA
Delicias 1276. — Teléfono 3747
Exámenes químicos bacteriológicos. Reacción Wassermann. Medicina interna. 3.30 a 5.30.

Dr. GLEISNER V.
De 3 a 5. Pulmón, corazón, hígado, riñón, intestinos, etc. Sífilis. Castro 26. Casilla 2664.

Dr. RICARDO GUNTHER
Ayudante clínica ginecológica. Partos. enfermedades señoras. Av. España 696, de 3 a 4. Telf. 253. Parque.

DOCTOR GIANELLI
ESTUDIOS EUROPA
SIFILIS, PIEL, VIAS URINARIAS
21 de MAYO 562
CASILLA 2-C

ENFERMEDADES DE LA PIEL, SIFILIS Y VENEREAS
Luz ultra violeta. Radioterapia.
Dr. FELIX GROHNERT B.
Ejército 391. De 2-6.

Dr. VICTOR M. GAZITUA
Partos, enfermedades de señoras. Trasladóse Agustinas 536, 2 a 4. Teléfono 976.

DOCTOR GREENE
Estudios Europa, Cirugía y Ginecología. Calle Paris 809 (manzana residencial, San Francisco) 2 a 4. Teléfono 2860.

Dr. A. GORGEWSKY S.
Médico jefe Policlínico medicina interna. Hosp. San Juan de Dios. Pulmón, estómago, hígado, intestinos. República 42. Tel. 197, de 2-5.

Dr. ENRIQUE GONZALEZ H.
Estudios Europa. Estómago, intestinos, hígado, diabetes; obesidad; reumatismo. 1.30-3.30. Ejército 644.

Dr. ANIBAL GREZ
Oídos, nariz, garganta. De 1.30 a 3.30. Merced 324. Teléfono 3555.

Dr. GUSTAVO GIRON L.
Cirugía y ginecología. Brasil 32. Teléfono 3126. De 2 a 3.

Dr. ROBERTO JARAMILLO
Ejército 707. Teléfono 142. Parque.

Dr. MARIO GARCIA DOMINGUEZ
Medicina general. Señoras. Partos. Venéreas: 1 a 5. San Diego 65.

Dr. RAUL VENTURA JUNCA
Residente Hosp. Salvador. Medicina interna. Rayos X. 4.30 a 6. Riquelme 140, Teléfonos 3328 y 895.

Dr. ARNULFO JOHOW
Estudios Europa. Cirugía y ortopedia. Adultos, niños. 3-4. Santo Domingo 1523. Teléfono 1033.

INSTITUTO RADIOLOGICO Dr. ADOLFO KAPLAN
Radioscopia, radiografía, radioterapia, aplicaciones radium. Estudios Europa y EE. UU. Huérfanos 1466.

Dr. A. KORNER ANWANDTER
Estudios Estados Unidos. Cirugía, ortopedia. 10-12 A. M. Santo Domingo 614.

Dr. AQUILES LUBNEBEG
Jefe Laboratorio. Rayos, Sección Experimental, Higiene. Laboratorio Rayos X. Luz ultravioleta. Diatermia. Consultas 1-4. Arturo Prat 181

Dr. TEODORO LEIHLE
Enfermedades nerviosas, Medicina interna. Aplicaciones eléctricas. De 3 a 6 Olivos 794.

Dr. H. LEA-PLAZA
Estudios Europa, Compañía Núm. 1115. De 3-6. Teléfono N.o 3880.

Dr. LABRA LETELIER
Nariz, garganta, oídos. Consultas de 2 a 5. Compañía 1261.

Dr. ARMANDO LEON I.
Cirugía, Compañía 1909. Martes, Jueves, Sábado: 1 a 3. Teléfono 3846.

Dr. LOUIS
San Pablo 1236. Medicina general. Vías Urinarias. Sífilis. De 1 a 5.

Dr. LAVAL
Medicina interna. Lord Cochrane 340. De 2 a 4.

Dr. OSCAR MELENDEZ
Medicina interna. Sífilis, Santo Domingo 1036; de 2-4, y 21 de Mayo 578, de 4-5. Teléfono 2831.

Dr. J. MONTERO C.
Medicina interna. Venéreas, de 1 1|2 a 3, y de 6 a 8. Clínica nocturna 9 a 10. Agustinas 1060.

Dr. G. MORAGA FUENZALIDA
Regresó Europa. Niños, luz ultravioleta. 2.30-4. Cochrane 118. Teléf. 2804.

Dra. CORA MAYERS
Médico Cirujano
Regresó de Estados Unidos. Especialista en niños, Luz ultra-violeta. Ahumada 99. Teléfono 711.

ENFERMEDADES DEL CORAZON DOCTOR MAHOCHERE
Consultas de 1 a 4.—Rayos X y Laboratorio. Estudios en Europa. Compañía 1973.

Dr. JUAN MARIN B.
Cirugía general, Enfermedades ve., niños. Domicilio: San Diego 1843. Consultas, Amunátegui 85. Teléfono 3796.

Dr. MUÑOZ VALENZUELA
Residente Hosp. Niños. Tuberculosis, infantil. Matucana 303. 2 a 5. Teléf. 158.

Dr. MALBRAN
Enfermedades mentales y nerviosas. De 2 a 4. Se trasladó a Huérfanos 1880.

Dr. MANUEL MORENO
Medicina general, pulmón, estómago, intestinos. Tratamiento especial. Tuberculosis. Estudios Europa. 2.30-4.3. San Francisco 155.

Dr. JUAN MONTENEGRO M.
Enfermedades de niños. Compañía 1770. Teléfono 3120. Regresó.

Dr. H. NUÑEZ ZAMORA
Matucana 289. Teléfono 291. Estación, 1 1|2 a 3 1|2. Sábado, 4-6.

SANATORIO GOSSMANN
Constitución
Sucursal del Sanatorio Gossmann, Cassel, Alemania.
Cura natural de las enfermedades por medio del sol, aire, agua fría, caliente y vapor; masaje, gimnasia y dieta especial. Aplicaciones individuales a cada caso. Ahorre un viaje a Europa, ocurriendo a este sanatorio, situado en una de las playas más hermosas de Chile. Prospectos a disposición: casilla 5, Constitución.

Dr. LUIS OPAZO P.
Jefe Policlínica. Niños. Universidad de Chile. Compañía 3007. Teléfono 48. Estación.

Dr. JULIO A. PAREDES F.
Especialmente enfermedades señoras. Medicina. Cirugía. Brasil 47, de 2 a 4.

Dr. ORREGO PUELMA
Médico Hospital San Juan de Dios. De 3.30 a 5 y media. Agustinas 1314. Teléfono 1217.

Dr. PANTOJA
Corazón, pulmón, estómago, sífilis. Delicias 1276. De 2 a 4. Teléfono 3747. Santo Domingo 1036. Teléfono 574, de 6 a 8.

Dr. MARCIAL PARADA
Oídos, nariz, garganta. De 2 a 6. Santo Domingo 831. Teléfono 1859.

Dr. DAVID PULIDO
Enfermedades niños. Santo Domingo N.o 1790. Teléfono 2152. De 1 a 3.

Dr. PRUNES
Estudios Europa. Jefe clínica piel, sífilis, venérea. Merced 490, Casilla 2594.

Dr. PATRIO MAC-IVER
Medicina interna. Enfermedades niños. Libertad 448. De 2 a 4. Teléfono 1636.

Dr. ALBERTO PANATT
Pulmón, corazón, estómago, hígado. Rayos X. Teléf. 1211. Delicias 1416. De 2 a 4.

Dr. SANTANDER
Estudios Europa. Medicina interna. Estómago, intestinos. Rayos X. Alameda 938. 2 a 5.

Dr. LUIS QUILOGA
Medicina general. Consultas: 4 a 5.30 Catedral 1452. Teléfono 3760.

Dr. ALBERTO RAHAUSEN
Cirugía general. Compañía 2928 Teléfono 192. Estación. De 2 a 4.

Dr. JOEL RODRIGUEZ F.
Estudios Europa. Medicina interna. Estómago, intestinos. Rayos X. 2 a 4. Amunátegui 559. Teléf. 2819.

Dr. CESAR RODRIGUEZ LEON
Medicina interna. Enfermedades de niños, Catedral 2007, 1 a 2 y Bascuñán Guerrero 1013, 4 a 5.

INSTITUTO SANITAS
AGUSTINAS 1955
Laboratorio auto-vacuna, radioscopias, terapia de radium y de Rayos X. Luz ultra-violeta. Aplicaciones eléctricas. Instalaciones de radium baños de ácido carbónico, diatermia.

Dr. JOSE SYMON O.
Médico Hospital Niños "R. del Río". Martes, Jueves. Sábado. 1½-3½. Nataniel 114. Teléfono 2097.

Dr. SCROGGIE
Especialidad enfermedades de niños Jefe de la Clínica de Niños, Universidad de Chile. Consultas de 2 a de la tarde. Rosas 1157.

PROFESOR Dr. SOTO PARADA
Laboratorio Clínico. Moneda 1035.

Dr. Marco A. Sepúlveda R.
LABORATORIO CLINICO
Trasladóse a Miraflores 450. Teléfono 233. Abierto a toda hora.

Dr. CRISTOBAL SAENZ
Estudios Europa. Afecciones médico-quirúrgicas abdómen. Estómago, sífilis. Rayos X. De 1 a 3.20. Agustinas 1889, teléfono 3093.

Dr. HELLMUTH SIEVERS W.
Médico-cirujano. Domicilio: Molina 72 San Antonio 275. De 2 a 3 1|2.

Dr CARLOS SEAMAN
Médico cirujano. Consultas: 1.30 a 4. Trasladóse Delicias 226.

Dr. STOLTING
Oculista. Médico recibido Alemania Chile. Moneda 627, de 3 a 6.

Dr. OMAR SANTAFAU
Medicina interna, venéreas, sífilis. Santo Domingo 1280. De 3 a 5.

Dr OTTO SCHWARZENBERG
Enfermedades niños. 2 a 3, Martes, Jueves y Sábado. Lunes y Viernes. 2.30 a 3.30. Santo Domingo 1522. — Teléfono 1033.

Dr. TORRES TORRES
Jefe clínica profesor Korner. Enfermedades señoras y cirugía. Trasladóse Delicias 261. De 2 a 6.

Dr. VEGA MACHER
Exclusivamente pulmón. Nataniel 109. De 2 a 3.30. Lunes y Miércoles.

Dr. G. E. VIDAL S.
Delicias 2696. Teléfono 345. Estación. Consultas: 3 a 7.

Dr. GUSTAVO UNDURRAGA
Niños, corazón, arterias, catarro intestinal, 2 a 4. San Isidro 128. J-13

Dr. J. M. VERGARA KELLER
Regresó de Europa. Partos, ginecología. Agustinas 836. De 3 a 4. Teléfono 2855.

Dr. JORGE VIVES BRAVO
Enfermedades niños. Delicias 325. Teléfono 2395.

Dr. VILLAGRA
Estudios en Europa. Unicamente pulmón. Rayos X. Pneumotorax. Heliotrapia. Dieciocho 427 A. De 2 a 5.

Dr. JAIME VIDAL OLTRA
Pulmón, corazón, estómago. Laboratorio: 2-3 1|2. Catedral 1423. Teléfono 2006.

Prof. Dr. VARGAS SALCEDO
Regresó Europa. Cirugía. Compañía 2499. Teléf. 1060.

Dr. VICUÑA HERBOSO
Ayudante Clínica Prof. Prado Tagle. Hospital San Vicente. Medicina interna, enfermedades corazón. Martes, Jueves, Sábado. 2.30 a 4.30. Almirante Barroso 270. Teléf. 1053.

Dr. YAÑEZ G.
Estudios Europa. Piel, sífilis, venéreas. Trasladóse Delicias 865. De 2 a 5. Casilla 618.

Dr. WAUGH
9 1 4 Estudios Europa, internas, venéreas, sífilis, Wasserman.
6 0 6 Compañía 1853. 2 a 4.30.

Dr. WIREN
Oídos, nariz, garganta. Compañía N.o 1606. De 2 a 5.

Dr. WEINSTEIN
Estudios Europa. Enfermedades de la piel, sífilis y venéreas. Radioterapia y luz ultra-violeta. — Agustinas 1357. De 2 a 5.

DENTISTAS

C. VALENCIA COURBIS
Operaciones indoloras. Coronas, Puentes y dentaduras. Teatinos 50.

Dr. GUILLERMO VELASCO M.
Dentista. Estudios en Filadelfia. — Catedral 1261.

Dr. ENRIQUE SANSOT
Ahumada 11. Teléfono 4221. Horas: 9 a 12 y 2 a 6.

Dr. CERDA LOPEZ
Ahumada 11. Teléfono 4221. Horas: 9 a 12 y 2 a 7.

Dr. CLODOMIRO CONTRERAS
San Antonio 51. Teléfono 3692. Horas: 10 a 11 y 3 a 6.

Dr. LEONEL CONTRERAS M. RAYOS X
Cirujano dentista. Merced 486.

FORTUNATO ENCINA P.
Especialmente placas, coronas, puentes. Extracciones indoloras. Ahumada 56.

Dr. CESAR PARDO C.
Dentista. Moneda 1035.

Dr. GALLARDO GONZALEZ
Estudios en Filadelfia. Consultas: diurnas y nocturnas. Echaurren 26.

WENCESLAO MUÑOZ L.
Dentista: Tratamientos rápidos. Extracciones sin dolor. San Diego 448.

ARMANDO MORA PINOCHET
Dentista. Trasladóse: Santa Rosa N.o 671.

ALFREDO MUÑOZ LOBOS
Extracciones sin dolor. Somnoformo. Puentes, placas. Tratamientos rápidos. Compañía 1852.

CLINICA DENTAL
"VALENZUELA BASTERRICA"
Luis R. Berrios Méndez
Rafael Valenzuela Labbé
Carlos H. ROJAS
DENTISTAS ESPECIALISTAS
Cirugía dental atendida por médicos especialistas. Somnoformo. Correcciones de anomalías. Riquelme 47. — Teléfono 1642.

ARQUITECTOS

EDUARDO TASSO
Construcciones, transformaciones y reparaciones. Huérfanos 1258.

OFICINA DE CONTROL DE DOCTOR LEOPOLDO NAVARRETE
Morandé 67. Teléfono N.o 385.

REPARACIONES DE ...
pedir planos, presupuestos ... nin, Castilla 150.

CONTADORES

VICTOR MENA VERGARA
Contador. Perito ... do Arbitrajes, revisiones ... Merced 232, segunda ...

MATRONAS

AIDA ARAGON
Partos, curaciones ... nistas. San Diego 96...

MATRONA ...
Pensionistas. Atiende ... yecciones. Muy cerca ... Vicuña Mackenna.

CLINICA PRIVADA ...
Dra. Mercedes Darrigrande ... del extranjero. Atención ... tinguida clientela. Atende ... Huérfanos 2176.

H. IZQUIERDO ...
Partos y ginecología. ... nóstico. Atención ... sionistas, precios ... tudios completos, ... ciencia. Consultas ... cía Reyes 869, entre ... de Rozas.

AMELIA ...
Recibe pensionistas. ... ción a domicilio. ... yecciones. Maule 1...

PENSIONADO ... GINECOLOGICO
Recíbense enfermas ... embarazo. Asistencia ... tos desde 3 40, San ...

PENSIONADO ...
Pensionistas. Partos ... Masajes, inyecciones.

SARA OSORIO DE ...
Matrona. Partos y ... 2354.

MATRONA GINECOLOGA ...
nica privada, consulta ... Brasil 508.

Mme. E. PRADO ...
Matrona francesa, San ...

MATERNIDAD ...
Flor Villaseca. Recibe ... provincias, meses, días ... raciones. San Diego 2...

CLINICA PRIVADA ... TRICIA ...
Señora Reyes, matrona ... ta. Establecimiento ... dido por cirujano ... Enfermas todas partes ... tos, precios módicos. ...

PENSIONADO ...
Mercedes Rojas. San ... cibe enfermas. Curaciones ... tas toda hora.

ANA G. VARGAS ...
Partos. Recibe pensionistas ... Americana 627. Teléfono ...

CARMELA ...
Maternidad particular ... mas pensionistas. Masaje ...

CARMELA ...
Partos. Asistencia ... enfermas. Matucana 6...

VARIOS

CLINICA Y LABORATORIO LUIS A. ...
Atendida únicamente ... especialista ...
Residente, Dr. Félix ...
De 10 a 12, Medicina ... fios.
2 a 4 Ginecología.
4 1|2 a 8 Cirugía. ...
Venéreas, Genito Urinaria ... potencia. Curaciones ... tema último comprobado ... cios médicos y facilidades ...
Atención privada ...
Se atienden ambos ... cias a provincias por ...
Puente N.o 562 — ...

CLINICA ALAMOS
Tratamiento sífilis y ... sus complicaciones ... raciones rápidas y ... dernos conocidos. ... M. y 2 a 7 P. M. ... P. M. Hospitalización ... con pensión, $ 5, $ 10 ... rios.

POMPAS FUNEBRES
EMPRESA ZENTENO
ESTADO 17 DELICIAS 2584
TEL. 4275 TEL. 524
ATIENDE DIA Y NOCHE

IN MEMORIAM
Hoy 13 de Junio, 4.o aniversario del fallecimiento de D.
Manuel Escobedo M.
Se oficiará una misa por el descanso de su alma en el Templo San Agustín, a las 9 A. M.
LA FAMILIA.

DEFUNCION
Ha fallecido la señorita
Blanca Viel Cavero
Sus restos serán sepultados privadamente.
LA FAMILIA.

DEFUNCION
Ha dejado de existir nuestro inolvidable hijo y hermano
Samuel Alistte Lizana
(O. E. P. D.)
Sus restos serán trasladados al Cementerio General, privadamente, hoy, a las 3 1|2 P. M.
SUS PADRES Y HERMANOS.

DEFUNCION
Habiendo dejado de existir el Coronel Retiro señor
Eduardo Sanfuentes
Sus restos fueron sepultados privadamente en el Cementerio General.
LA FAMILIA.

DEFUNCION
Ha dejado de existir nuestra tía, señora
Matilde Bordy v. de Rivadeneira
Ruego a sus amigos acompañar sus restos al Cementerio General, hoy, a las 3 P. M., desde Libertad 1037.
SUS SOBRINOS LAURA, TEODOLINDA Y BENIGNO BACCIARINI

DEFUNCION
Ha fallecido nuestro querido esposo y padre, señor
Lindor Valdebenito Gaete
Sus restos serán conducidos al Cementerio General, hoy, a las 4 P. M. El cortejo partirá desde su casa habitación, San Francisco N.o 865.
LEONOR V. v. DE VALDEBENITO E HIJOS

DEFUNCION
Habiendo dejado de existir mi querido esposo
Rodolfo Leiva Vásquez
Ruego a sus relaciones se dignen asistir a sus funerales, hoy Sábado 14, a las 12 M. El cortejo partirá de la Estación Central, al Cementerio General, a la hora indicada.
SARA MATURANA v. DE LEIVA Y FAMILIA

DEFUNCION
Ha dejado de existir don
Ismael Orellana Zúñiga
Se ruega a sus amigos y a los nuestros se sirvan acompañar sus restos. El cortejo partirá de Las Heras 460, a las 3 P. M. (Población Buenos Aires).
LA FAMILIA.

DEFUNCION
Ha dejado de existir mi querido esposo y hermano
Toribio Mateo González
Se ruega a los que fueron sus amigos acompañar sus restos a la última morada. El cortejo partirá de su casa habitación, Mapocho 2836, hoy Sábado 13 de Junio, a las 3 de la tarde.
BLANCA I. DE MATTEO Y HERMANOS

DEFUNCION
Ha dejado de existir nuestro querido padre, esposo y abuelito
Eustaquio Salas M.
Rogamos a los que fueron sus amigos se sirvan acompañar sus restos a la última morada, hoy, a las 4 P. M. El cortejo partirá de su casa, Arcmo 505.
LA FAMILIA.

DEFUNCION
Habiendo dejado de existir nuestro querido esposo y padre, señor
José Rojas A.
Rogamos a sus amigos y los nuestros se sirvan acompañar sus restos, hoy, a las 3 P. M.
El cortejo partirá de su casa habitación, Vicuña Mackenna N.o 1278.
LA FAMILIA.

JUNIOR
Casa Mayorista necesita un jovencito honorable, competente en cálculos y buena letra.
Dirigirse, por escrito, dando toda clase de referencias y acompañando copias de certificados, a
CASILLA 301

Tintorería a Vapor "LA IDEAL"
TIÑE EN NEGRO, LUTOS DE CUALQUIERA CLASE DE ROPAS
PRECIOS:
Ternos y abrigos de caballeros .. .. $ 11
Batas, trajes y abrigos de señoras .... .. $ 10
Lutos garantidos entregables en el día.
Llámese al teléfono 362 (Estación) e inmediatamente le atenderemos.
LIBERTAD 246
(ENTRE HUERFANOS Y Av. PORTALES)

METODO para Triunfar en la vida
O sea el dominio de sí mismo
En doce lecciones por correspondencia, por el
Prof. R. TEPPER
Director del
INSTITUTO DE CIENCIAS PSIQUICAS
SANTIAGO — CASILLA 2614
Pídase prospectos.

TRAJES VESTON SOBRE MEDIDA
Casimires Ingleses, azul, gris, negro luto y fantasía, por Balance liquida
DESDE $ 190
LOZANO
493. — SAN ANTONIO. — 493
CASI ESQUINA MONJITAS
NOTA— Recibe hechuras; trabajo fino.

DESEAMOS REDUCIR ... TRAS EXISTENCIAS ANTE... BALANCE DEL 30 DE ...
Liquidaremos
SOMBREROS DE FELPA, clase inm... perable, en diferentes colores y fo... mas, gran novedad, sólo a ...
HORMAS DE PAÑO, para señoras, ... dos colores, sólo a ...
Sombrerería "La Vic...
PUENTE 689
A. C...

FABRICACION
DE PUERTAS, VENTANAS, GALERIAS DE TODAS CLASES
Hace y tiene listas para entrega inmediata.
BARRACA Y FABRICA DE MADERA
LA REPUBLICA
DOMEYKO N.o 2354
TELEFONO 162, PARQUE

COMPAÑIA CHILENA DE HIERRO Y ACERO Ltda.
Por acuerdo del Directorio, cítase a reunión extraordinaria de accionistas, para el día Lunes 19 del presente, a las 3 P. M., en la oficina de la Compañía, Banco Anglo, 5.o piso, oficina N.o 8.
El objeto de la reunión es informar a los accionistas del estado de los negocios de la Compañía.
EL DIRECTORIO.
20—J.

CLAVOS CORTADOS
A precios sin competencia
DUNCAN FOX y C...
Valparaíso, Santiago, Concepción

LA NACION

Santiago, Junio 13 de 1925

REVISION DE PROGRAMAS

Dos colectividades políticas numerosas que han ejercido y ejercen una vasta influencia en la masa pensante del país inauguraron ayer, una en Valparaíso y la otra en Santiago, convenciones de partido para realizar una revisión de sus programas y tomar acuerdos frente a las situaciones nuevas que comienzan a dibujarse.

Podría decirse que vivimos este año una etapa de preparación, reconstrucción política, algo así como una noche caballeresca de vigilia de armas. Sería completamente aventurado determinar desde luego la posición que van a tener los partidos políticos en una próxima contienda electoral, pero los partidos han comprendido que cualquiera que sea la posición que les corresponda en esta jornada, deben estar especialmente preparados para ella.

Ha quedado incrustada en el pasado, como una cariátide derrida, la doctrina un poco imperialista con que presidían los directorios los destinos y orientaciones de "sus" partidos; un espíritu nuevo, de cooperación múltiple y de acción individual potente circula en las asambleas y agrupaciones políticas; una palpitación militante y dinámica llega de las colectividades provinciales. El individualismo late en la entraña de los partidos. Es otro tiempo, son otras ideas.

Este espíritu nuevo que viene invadiendo la política hace necesaria e indispensable la convivencia más frecuente y más inmediata de los que componen las colectividades y exige, en una forma imperiosa la reunión y el careo de sus elementos. Hay en el seno de toda colectividad ahora un fermento doctrinal más activo, más pensamiento en una palabra, y esta fuerza abstracta, pero efectiva, hace necesarias para su concordancia y armonía estas convenciones periódicas.

Las que se han reunido ayer en sesiones inaugurales tienen especiales significados por el índice de sus materias a tratar, y por las proyecciones que puede tener cualquier acuerdo político en las actuales circunstancias de reorganización de la vida política chilena, después del interregno o paréntesis pasivo en que quedó a raíz de los movimientos revolucionarios recientes.

El Partido Demócrata tiene que fijar en esta Convención su orientación electoral y política, y tiene que resolver si se mantiene en la autonomía acordada en la Convención anterior o si puede concertar pactos con partidos que no contengan en sus programas la lucha de clases. Al mismo tiempo deberá pronunciarse sobre las reformas constitucionales que patrocina el Gobierno y las a que aspira la democracia. En suma, la convención actual tiene por delante materias de la más vasta trascendencia que precisan un estudio desapasionado y sereno.

No conocemos las corrientes internas de esta colectividad política ni podríamos formular un pronóstico sobre las orientaciones que se han de forjar en esta asamblea magna de la democracia, pero estamos seguros de que ha de imperar en ella, como en otras ocasiones, ese espíritu prudente y equilibrado que ha hecho de la democracia chilena, una fuerza poderosa y eficaz en el gobierno del país.

No cabe duda, por otra parte, de que ha de imperar en esta convención ese espíritu de disciplina y de cohesión que ha dado a ese partido su fuerza y su poderío, más aún en este momento en que se toman posiciones definitivas y decisivas para el futuro. Por cierto que el espíritu democrático ha de indicar también en esta asamblea la conveniencia de buscar la armonía, de no alejarse de los partidos afines, que tienen en su seno la inspiración y la tendencia popular.

La Convención del Partido Conservador inaugurada ayer en Valparaíso tiene también un programa vastísimo, nutrido de materias interesantes, que en suma equivalen a una revisión de programa. Afrontará esta asamblea el estudio no sólo de las cuestiones doctrinales del partido, sino que entrará en el estudio de las cuestiones o problemas trascendentales de interés nacional.

Viene esta revisión de programas después de un período de colapso político en que ha quedado de manifiesto el fracaso de los antiguos sistemas y procedimientos políticos y es, por lo tanto, el instante oportuno para que fructifique la dura y dolorosa experiencia vivida.

Estamos ciertos que de estas convenciones ha de salir más depurado y transparente el espíritu de esos partidos y que los acuerdos que se tomen han de tener un horizonte más vasto y esa virtud indispensable de la agilidad doctrinal, que da flexibilidad y penetración a las fuerzas políticas, porque vivimos una hora de concertación general y no de divorcio.

Como todos los partidos tienen en el fondo la sustancia común del patriotismo y de la cordura, es de esperar que de ambas convenciones surjan ideas y acuerdos destinados a apresurar esta jornada constructiva en que está preocupada la parte más honesta y más honrada del país.

EL NUEVO DIRECTOR DEL INSTITUTO PEDAGOGICO

El Gobierno ha puesto su firma al decreto que nombra Director del Instituto Pedagógico al señor Darío Castro Valenzuela. Se ha llenado una vacante, se ha dado un jefe espiritual al plantel de educación superior que mayor influencia tiene sobre la cultura general del país. Pero no es esto lo capital y más importante en este caso; lo que queremos comentar en estas líneas es que se ha dado el cargo a un "maestro de maestros".

No siempre está el hombre debido en el debido puesto; el influjo, el nepotismo, el favor político han conturbado en la República la distribución equitativa y justa de los cargos, ha extraviado el criterio del gobierno de competencias, como lo soñaba hace veinte siglos el ideario aristotélico. No es lo común que el hombre de méritos esté en una función de méritos, ni es frecuente que el esfuerzo oscuro y anónimo alcance en una vida, por larga que sea, la compensación y el fruto que merece. Es por esto que el caso de don Darío Castro Valenzuela, nombrado Director del Pedagógico, nos conmueve y nos llena de optimismo.

Hace seis años el señor Castro era apenas un prestigio local; ejercía sus funciones de profesor en el Liceo de Talca y allí ponía especial y extraño empeño en ser sólo un maestro, pero un maestro en el sentido profundo e ideal del vocablo. Alejábase intencionalmente de todo reclamo, de toda ostentación pública, vivía para adentro esa vida armoniosa y fecunda que exalta y pondera ese otro maestro de idealismo que escribió los veinte ensayos sobre la naturaleza y los hombres. Parecía no existir en la sociedad y sin embargo era su sustancia más preciosa, ese tesoro humilde de que habla Maeterlinck. Vividor solitario, pero voluptuoso en la curiosidad científica y en el atesorar sabiduría, colmó su vida provinciana de estudio paciente, de análisis y de conocimiento. Era para los jóvenes de entonces el "maestro" verdadero, el símbolo de esa dirección superior que endereza la adolescencia y fija normas y orienta las rutas de la juventud. Era mentor de los espíritus juveniles sin proponérselo, sin esa pedantería docente de influjo epidérmico y efímero, influía por el resplandor de su espíritu como influyen las grandes ideas, como se encarnan las fuerzas puras y trascendentes de la naturaleza.

Así el señor Castro fué en la provincia, sin quererlo y sin aspirarlo tal vez, un prestigio notable, una especie de institución, una fuerza moral, un verdadero maestro.

Había acumulado en este tiempo de oscura preparación la sabiduría más cabal sobre idiomas, historia y filosofía del lenguaje. Casi ninguno de los idiomas vivos y aún el griego y el latín, habían escapado a su inagotable y devoradora curiosidad.

No sabemos por qué milagro llegó el señor Castro al Instituto Pedagógico hace unos cuatro años. El señor Castro no ha pedido nunca nada, no ha fastidiado nunca a nadie con una demanda de ascenso. Estudiaba por placer, por inclinación inevitable de su espíritu, despreocupado de las compensaciones y del brillo mundano. Su aparición en el Pedagógico produjo sorpresa y perplejidad; apenas se le conocía y los estudiantes no le habían oído nombrar nunca a no ser los que habían hecho sus primeros estudios en la provincia. Era una incógnita, pero era una incógnita que iba a revelarse sola dentro de poco como la más hermosa realidad pedagógica, fruto exclusivo del país.

En efecto, luego la personalidad del señor Castro se impuso por sí sola; se atrajo la simpatía de los estudiantes sin mimarlos, sin tolerarlos, sin buscarlos. Era la atracción de su espíritu, la influencia de su profundo conocimiento pedagógico, de su pensamiento trasparente, de su sabiduría extraordinaria dentro de un carácter único.

Siguió aquí el señor Castro la misma trayectoria de la provincia; ni influjos ni ese comercio interesado de los que quieren prosperar por la superficie del éxito. La personalidad de este maestro se impuso sola, ascendió con su prestigio, sin empeños y sin apremios, como si estuviera segura o no ambicionara las compensaciones humanas a que tenía derecho. Y esa compensación acaba de llegar con el título supremo a que pueda aspirar un hombre como él de "maestro de maestros".

Pero esta designación que honra un mérito efectivo y corona una existencia entregada al estudio y al esfuerzo, da brillo también al Gobierno y a los que han influído en ella. Consuela y produce una sensación optimista esta elección de un hombre que no tiene otro brillo que el de sus méritos, cosa que ha sido despreciada y postergada más de una vez en la vida pública de Chile.

"La Nación" se congratula de esta justicia selectiva que lleva a los hombres capaces y meritorios a los puestos de responsabilidad y de influencia en la vida nacional.

DON LUIS ORREGO LUCO

No es el señor Orrego Luco un diplomático que recién hace maletas. No va por vez primera a usar sombrero de dos puntas. Estamos en presencia de un profesional. En tiempos de juventud hizo su vigilia de armas. Sirvió diversas secretarías de Legaciones. El periodismo le hurtó más tarde a la diplomacia y corriendo el tiempo la política le llevó en uno de sus vagones. De la noche a la mañana hubo un cambio en la vía y retornó a la "jaula de oro". Hoy le tenemos de Ministro Plenipotenciario en la tierra de Rodó.

El señor Orrego Luco tiene diversos hechos de armas en el campo internacional. El año 1903 se congeló la amistad chileno-argentina en las cumbres. Una honda de frío invadió ambos territorios. El señor don Eliodoro Yáñez ocupaba la cartera de Relaciones Exteriores. Tuvo que defender la permanencia de nuestra bandera en el seno de Ultima Esperanza en la Patagonia. Aquella cruzada internacional terminó con un triunfo efectivo para los derechos de Chile.

En las columnas de "El Ferrocarril" el señor Orrego Luco emplazó su artillería. Defendió la política del Ministro y envolvió en ello el interés nacional. Desde aquel entonces quedaron en evidencia las condiciones sobresalientes del periodista y del hombre de estudio. Sin lo segundo no existe lo primero. El señor Orrego Luco era un brillante de múltiples facetas.

Como un certificado de su espíritu investigador quedan cinco volúmenes escritos en defensa de los intereses nacionales en los litigios con Perú, Bolivia y Argentina. En las páginas de esas obras hay mucha médula. Se trata de libros que no mueren. Viejos infolios han sido registrados, sacados de las tinieblas a la luz, para vigorizar la defensa de nuestra tesis en cada uno de sus litigios, por fortuna virtualmente terminados. Aquellas obras importaron un servicio positivo del autor al país.

Nada diremos de la personalidad literaria del señor Orrego Luco. Baste en su elogio tomar nota que ha traspasado la frontera.

Y nada tampoco del político. Puede que a él le agrade que hagamos saber que seis años tiene de parlamentarismo y algunos meses de Ministro de Estado. Y tiene razón. Su personalidad no necesita de semejante bautismo para adquirir relieve.

El país tiene en el señor don Luis Orrego Luco un brillante representante en el Uruguay. Por esta razón se le ha acreditado. Queda ampliamente garantida nuestra amistad.

R.

LA EMBAJADORA HA MUERTO

por EMILIO RODRIGUEZ MENDOZA

Cuando nos hiere el pesar—esta reiteración trágica de que sucesivamente todos estamos sometidos a la misma ley implacable del dolor, — el espíritu se concentra, evocando el instante más brillante, más pleno de éxito de quien se va, dejando caer la cabeza abatida sobre un montón de violetas... En efecto, antes del golpe definitivo de la muerte, me ha parecido en este caso, ver erguirse cerca del ataúd que espera, la silueta fina, elegante de la Embajadora, vestida de corte, alta la diadema y la mirada, bondadosa sin dejar de ser altiva porque ella sentía, manifestándolo sólo con sus modales señoriales, el orgullo nobilísimo de representar brillantemente al país.

Era la Embajadora; se diría que nació tal y lo fué en todo momento.

El azar de mi carrera me permitió el honor de conocerla y el placer de observarla atentamente en el momento triunfal que ahora quiero rememorar, llevado por esa curiosa afición psíquica a buscar las contraposiciones, especie de claro-oscuro de la vida.

La Embajadora dejaba a Buenos Aires a mediados de Julio de 1913 y la gran ciudad de invierno, que es la estación en que el gran mundo argentino reaparece, de vuelta de Mar del Plata, sobre una perspectiva de pieles y perlas, despedía ostentosamente al señor Cruchaga Tocornal y a la compañera de su memorable Misión.

Es un instante peculiar, inoculatablemente melancólico en la carrera nómade del diplomático, ese en que se va a dejar la sociedad a que se dedicaron todos los afectos y la cual extiende a los que se marchan las manos llenas de orquídeas.

En diplomacia, como en todo, se obtiene lo que se siembra.

La Embajadora, con la cual acaba de tener la suerte la dramática coquetería de hacerla morir en el mismo sitio de éxitos resonantes que fueron prácticamente útiles a la amistad de dos países, cuya unión es la paz de todo el continente, dedicó a la sociedad argentina sus más elevados afectos. Y por esto, cuando iba a marcharse en 1913, esa sociedad llenó literalmente de flores de invernadero el barco suntuoso que la llevaba al Viejo Mundo.

Había llegado a la Argentina poco después de arribar a su término aquel largo litigio en que Chile y el país vecino habían defendido empecinadamente sus derechos territoriales. Se entregó la señora Matte con fervor de quien cumple una gran misión, a despertar las simpatías de los hogares fastuosos y linajudos del viejo Buenos Aires, y su éxito fué tan completo, tan total, que el momento de la partida se convirtió en una ovación.

El señor Cruchaga había sido, y sigue siendo, un virtuoso de sus funciones diplomáticas, un universitario distinguido, un tratadista de nombre continental.

Ella, a su vez, había ampliado al campo social los Pactos fraternales y, como digo, la sociedad argentina la cercó con los brazos en el momento de la partida. Se creía que no volvería, y ha vuelto a morir en medio del afecto que supo despertar en otro tiempo.

Cuando la partida del señor Cruchaga y la señora Matte de Cruchaga, yo era secretario de nuestra Legación en Buenos Aires, ciudad en que tuve la suerte de vivir cerca de otro gran representante chileno, el señor Figueroa Larraín.

Residí en la Argentina más tiempo del necesario para comprender que Chile debe hacer labor de solidaridad con todos los países de la América latina; mayormente con aquellos con los cuales talló en roca andina el friso continental, que se prolonga hasta el trópico opulento y lejano, de la emancipación de estos países, a los cuales aportamos el esfuerzo enorme de la Expedición Libertadora.

El señor Cruchaga y la gran dama que fué su compañera ejemplar, encuadraron su labor dentro de esa orientación, y la despedida que se les hizo fué una resonante comprobación del éxito.

Asistí a todas las fiestas de aquella despedida que parecía no terminar, como si el transatlántico blanco que iba a llevarse a los viajeros no hubiera estado ya listo para zarpar; despedida que casi interrumpía la vida oficial y a la que se asociaba todo Buenos Aires, no queriendo dejar partir a los que dejaban arraigado hondo en el suelo argentino lo único que no se borra, que siempre renace florecido de simpatías y recuerdos: el afecto, basado en la mutua estimación de altas cualidades morales.

Una sobre todo, de aquellas fiestas fué sencillamente magnífica la del "Jockey Club", cuya iluminación la noche de la recepción irradiaba los colores chilenos.

No era esa una de esas celebraciones lanzadas y empujadas afanosamente por unos cuantos amigos agradecidos con las jornadas gastronómicas pasadas en una Legación. No. Era el tout Buenos Aires social, intelectual y político, el que esa tarde de invierno llenaba por completo los salones en que fulguran los mantos blancos, diáfanos de luz levantina, que Sorolla pintaba deslumbrado en las playas valencianas; en que yergue la castidad soberana de sus líneas helénicas la Diana de Falguiere; en que se salen de sus marcos pintados sobriamente las figuras de Cottí, cuyos pinceles sólo fijan lo esencial; en que Fantin Latour enlaza sus centauros y sus silvanos, formando ronda cerca de alguna ninfa orgullosa de su belleza pecadora.

Al llegar al Club, la señora Matte subió la célebre escalinata de ónix, del brazo de Quirno Costa, ya muy anciano.

Recitó la encantadora mademoiselle Geniat, no sé qué cosa de Verlaine, el divino bohemio, y cantaron los artistas del Colón, que empezaba en esos días su gran temporada lírica.

Con una copa de licor auspicioso entre sus manos de anciano, Quirno Costa dedicó efusivamente la fiesta, y un momento después la Embajadora descendía la escalinata palatina del brazo del General Roca.

Crueldad o coincidencia, el hecho es que la suerte—misterioso pseudónimo del destino,— ha querido derrumbarla para siempre sobre un lecho de violetas de Palermo en el mismo sitio de sus triunfos.

El sobrio vestíbulo de la Legación que la vió pasar tantas veces entre la concurrencia reverente que se partía en dos para cederle el paso, acalladas las orquestas y el rumor de la fiesta, es ahora una capilla ardiente.

Los trajes no son esta vez ni blancos ni trasparentes, ni enjoyados. Son de duelo.

Rodean el féretro las fieles amigas de ayer, cuando los días deslumbradores, y en vez del champagne burbugeante, flamean los cirios funerales su luz que se estremece no se sabe por qué, o que se queda inmóvil ante el misterio infinito de la muerte.

E. R. M.

SOBRE EL PERIODISMO

por HUBERTO GREZ SILVA.

Santiago, 12 de Junio de 1925.

Señor Director de "El Diario Ilustrado", — Presente.

Antes de las observaciones que Ud. hace en el número de ayer del diario que Ud. dirige sobre una publicación de mal gusto aparecida en "Corre-Vuela" —una de las tantas revistas editadas por la Empresa de que soy Gerente General — el suscrito se había anticipado a sancionar dicha inserción ordenando la separación del empleado culpable.

Ha sido especialmente sensible para el suscrito la publicación referida, que escapó a la estricta censura usual en esta Empresa, ajena siempre al ataque personal, más todavía cuando se refiere en forma inculta a un distinguido funcionario y caballero como el señor Intendente de la Provincia. He lamentado, por eso, que el diario de su dirección haya reproducido en forma por demás visible una inepcia que había merecido ya la franca reprobación del suscrito, y que no pudo ser conocida antes por mí, ya que cada revista de esta Empresa, posee un Director que controla directamente el material que recibe de su personal.

De todas maneras, como Gerente de la Empresa "Zig-Zag", a la cual pertenece "Corre-Vuela", asumo por completo ahora y en toda circunstancia, la responsabilidad de todo lo que se publique en las revistas aquí editadas; y por lo tanto, creo conveniente no dejar las observaciones de Uds. sin contestación. Ella me permite celebrar la oportunidad de que "El Diario Ilustrado" reconozca en forma ostensible que la ofensa o el ataque personal son indignos del verdadero periodismo.

En cuanto a la situación en que Ud. me coloca "recorriendo los diarios en solicitud de adhesiones para el Círculo de la Prensa" nada tendría de particular dado el fin de este supuesto, sino que la verdad es otra. Yo no he buscado la designación que me hicieron todos los periodistas de Santiago — incluído el personal de "El Diario Ilustrado; y la acepté — con agrado, como un deber de compañerismo — porque los fines del Círculo persiguen el bienestar a que tienen derecho los esforzados luchadores de la prensa y que beneficia especialmente a los más modestos. No creía merecer censura por ello.

Esperando de Ud. que se digne publicar estas líneas, me suscribo atento y S. S.

H. G. S.

URGENTEMENTE

COMPRO

CHACRA CERCA DE SANTIAGO, con casas habitación, de 15 a 25 cuadras bien regadas.

DOS CHACRAS CERCA DE SANTIAGO, con casas habitación, de 5 a 10 cuadras regadas.

SECCION FUNDOS

CARLOS OSSANDON B.

BANDERA 168. — CASILLA 1080

Fundos y Chacras en Santiago

Con todos los agrados y ventajas, vendo
Uno, 400 cuadras regs., para triplicar capital.
Otro, 200 cuadras regadas, camino Santa Rosa.
Otro, 103 cuadras regadas, camino S. Bernardo
Otro, 115 cuadras regadas, en camino Maipú.
Otro, 85 cuadras regadas, en Puente Alto.
Otro, 50 cuadras regadas, en camino Pirque.
Otro, 62 cuadras regadas, en San Bernardo.
Otro, 50 cuadras regadas, 30 de rica viña.
Varios de 43, 40, 30, 25 y 10 cuadras regadas.
TODOS CON BUENAS CASAS Y EDIFICIOS

ALEJANDRO GREENE CRUZAT
Abogado y Corredor de Comercio
SECCION FUNDOS
ALEJANDRO GREENE CRUZAT
TEATINOS 86. — CASILLA 3722

Libertados

de toda clase de tormentos y noches de insomnio se ven aquellos que usan a tiempo las

Tabletas "Bayer" de Helmitol.

No hay enfermedades que produzcan molestias tan pertinaces como las del aparato urinario (catarro de la vejiga, prostatitis, cistitis, fosfaturia). Si no se atienden y combaten estas enfermedades en sus principios se originan dolencias crónicas graves que amargan la existencia durante la vejez.

Fíjese bien en el nombre "Helmitol" y en la Cruz-Bayer.

Todos los productos legítimos "Bayer" llevan un sello de garantía de color amarillo. Rechácense todos aquellos productos que no cumplan este requisito.

EN DELICIAS

BARRIO ESTACION, DE OCASION VENDEMOS
GRAN PROPIEDAD CON 6.756 METROS
BUEN EDIFICIO DE 3 PISOS Y GRAN SITIO

Se trata de una Sucesión que tiene urgencia de liquidar rápidamente esta propiedad y está dispuesta a vender de todos modos, ya sea en conjunto o en lotes. Es una ocasión de primera clase.

PRECIO: $ 400,000

con el que apenas se paga el costo de los edificios

ALEJANDRO GREENE CRUZAT

(Sección Propiedades Urbanas)

Oscar Greene Valverde y Jorge Guzmán Palacios

TEATINOS 86 —:— CASILLA 3722

MUEBLES

DE TODOS ESTILOS, A PRECIOS BAJISIMOS, VENDE

LA UNIVERSAL

CATEDRAL 1131

FRENTE AL CONGRESO

Damos facilidades en el pago. Entrega inmediata.

Envejeciendo con gracia

Da gusto ver a personas de edad sanas y activas. Los médicos hoy día saben que muchos padecimientos comunes en la edad avanzada se deben a puro descuido de nuestra salud. Muchos hombres y mujeres pasados los 40 necesitan de la valiosa ayuda que la Emulsión de Scott puede aportarles, para fortalecerles y conservar sus fuerzas. Siendo alimento concentrado y medicina a la vez, es sin duda el tónico mas apropiado a las necesidades de su organismo.

Detenga la marcha del tiempo; tome

Emulsión de Scott

"ATENEA"

NUMERO EXTRAORDINARIO SERA EL QUE APAREGERA HOY SABADO 13, CORRESPONDIENTE AL MES DE MAYO

Precio del N.o, $ 3.— Suscripción anual, $ 24.— Provincias, $ 28.—

"ATENEA" es la mejor revista de Chile. Todos deben leerla.

EL MEJOR REGALO PARA ONOMASTICOS

Es un álbum de firmas o poesías. Acabamos de recibir un número limitado de preciosos álbums de cuero finísimo con dibujos dorados que realizamos a $ 60, $ 36 y $ 18, cuyo verdadero precio es por lo menos el doble de las cifras anotadas. Es un muestrario de manufacturas italianas.

ACABA DE APARECER:

HISTORIA DE CHILE, por Armando Pinto. Nueva edición

Precio: $ 2.40. El Lunes 15 aparecerá.

Literatura Chilena, por Samuel A. Lillo.—Ley de Impuesto a la Renta y Ley de Impuesto Progresivo a la Renta, $ 1.50
Ley y Reglamento de Empleados Particulares .. .. $ 1.20
Ley y Reglamento de Seguro Obligatorio, contra invalidez y Accidentes .... $ 1.50
Ley de Arnacei Notarial .. .. $ 1.20

Próximamente; Recopilación completa de las leyes sociales y obreras.

LIBRERIA NASCIMENTO

AHUMADA 125. — CASILLA 2298. — TELEFONO 3759

Sin duda Ud. visitará la

Casa Edison

COMPOSTURAS de Bandera 139 Teléfono-Inglés 4699

Compre un Borsalino a Capellaro

CONTRA LA GRIPPE, influenza, restríos, dolores reumáticos y nerviosos

USE USTED

Togal

TOGAL FABRIK
M. SCHMIDT & Co.
MUNICH - ALEMANIA

SE VENDE EN TODAS LAS BUENAS FARMACIAS DE CHILE

NUESTRO INSUPERABLE ESPECIFICO, RECOMENDADO POR LOS MAS EMINENTES MEDIC OS DEL MUNDO

VALPARAISO

(DE NUESTROS CORRESPONSALES)

Se instalará un faro en el Cabo Tablas

Ayer se dirigió a Los Vilos el jefe de la Sección Faros y Balizas, ingeniero de navío, don Laureano Ayala, con el personal necesario a fin de estudiar la ubicación del faro que se instalará en el Cabo Tablas, a la entrada del referido puente.

El señor Ayala informará en seguida a la Dirección del Territorio Marítimo.

El sumario por el naufragio de la "Falcón"

Nuestros lectores tienen conocimiento del naufragio de la goleta "Falcón", ocurrido en el mes de Mayo del año pasado en la Isla de Pascua.

Pues bien, el subdelegado marítimo de Pascua, hizo entrega al Comandante del "Aguila", del expediente del sumario que se instruyó a raíz del desgraciado naufragio.

Todos estos antecedentes fueron entregados en la mañana de ayer a la Dirección del Territorio Marítimo.

El Director General de la Armada

A las diez de la mañana de ayer reasumió su cargo el Director General de la Armada, Vice-Almirante, don Juan Schroeder que se encontraba en Santiago participando en las reuniones de la comisión que prepara el programa de festejos al Príncipe de Gales.

El "Blanco Encalada"

Para el día de ayer tenía fijado su zarpe el crucero "Blanco Encalada", a cuyo bordo se encuentran detenidos los treinta comunistas traídos del Norte, pero en vista de que el Gobierno aún no se ha pronunciado acerca de la situación de estos, el buque-escuela continuará fondeado en Valparaíso.

Visita de inspección a la subdelegación Marítima de Los Vilos

Hoy se dirige a Los Vinos el Capitán de Fragata, don Jorge Ruiz, con el objeto de practicar una visita de inspección a esa subdelegación marítima.

El crucero "Esmeralda"

En la mañana de ayer zarpó de Coronel rumbo a Talcahuano el crucero "Esmeralda".

El adicto naval en Francia

Ayer estuvo a saludar al Director General el Adicto Naval en Francia, Capitán de Navío don Santiago Lorca.

Se logra descubrir a los autores de robos de importancia

La Sección de Investigaciones de este puerto ha puesto fin a las pesquisas iniciadas hace algunos días para descubrir a los autores de grandes robos de azúcar a la refinería de Viña del Mar.

En esta pesquisa la policía ha logrado aprehender a diez individuos que aprovechándose de su situación de jornaleros, de la misma Compañía, substraían la azúcar sin refinar que luego vendían a comerciantes inescrupulosos.

El general Lagrette

Hoy regresará a este puerto el jefe de la Segunda Brigada Combinada, General don Francisco Lagreze, que se encontraba en Santiago por asuntos del servicio.

TARAPACA

Conferencia del secretario de la Legación del Japón

(De nuestro corresponsal, por telégrafo)

IQUIQUE, 12.—El Secretario de la Legación de Japón, señor Kinta Aral, dictó una conferencia con proyecciones luminosas, en el Teatro Nacional.

La numerosa concurrencia aplaudió entusiastamente al conferencista, cuyo tema versó sobre el Japón moderno.

Don Armando Donoso se ha quedado en Iquique

(De nuestro corresponsal, por telégrafo)

IQUIQUE, 12.— Llegó a este puerto el literato don Armando Donoso, acompañado de su esposa, quienes se dirigen a Europa.

Debido a la enfermedad que aqueja a su pequeña hija, se ha quedado aquí.

MOVIMIENTO MARITIMO

(De nuestro Corresponsal, por Telégrafo)

Antofagasta, 12 de Junio

HOY LLEGARON:
El Santa Ana, del Sur.
El Aysen, del Norte.
El Río Bueno, del Norte.
HOY SALEN:
El Aysen, para el Sur.
El Río Bueno, para el Sur.

Valparaíso, 12 de Junio

AYER LLEGARON:
El Rodophis, de Amberes.
El Allipén, de Arica.
El Imperial, de Lota.
AYER SALIERON:
El Imperial, para Guayaquil.
El Avilés, para Punta Arenas.
El Allipén, para Corral.
El Chiloé, para Corral.
El Perú, para Arica.
HOY LLEGA:
El América, de Arica.
EL LUNES LLEGAN:
El Río Bueno, de Iquique.
El Aysen, de Guayaquil.
El Río Bueno, de Iquique.

Corral, 12 de Junio

HOY LLEGARON:
El Alda, del Norte.
El Fresia, del Norte.
HOY SALIO:
El Fresia, para el Norte.

CONCEPCION

Los dueños de farmacia elevan un memorial al Gobierno

(De nuestro corresponsal, por telégrafo)

CONCEPCION, 12.— Los dueños de farmacia elevaron hoy al Gobierno un memorial solicitando la derogación del decreto-ley, sobre específico, a fin de que sea nuevamente estudiado, con el objeto de que no se grave ningún preparado nacional.

VALDIVIA

Se pide el mejoramiento de la estación de Pitrufquén

(De nuestro corresponsal, por telégrafo)

VALDIVIA, 12.— El Gobernador del Departamento de Villarrica, ha conferenciado con el Administrador de la Cuarta Zona de los Ferrocarriles del Estado, pidiéndole adopte medidas urgentes, a fin de mejorar la situación en que se encuentra la estación de Pitrufquén.

La prensa de Valdivia ante el aumento de la piratería en Corral

(De nuestro corresponsal, por telégrafo)

VALDIVIA, 12.— La prensa local solicita de las autoridades la adopción de medidas enérgicas y eficaces para contener la piratería en la bahía de Corral, donde los delitos de esta especie recrudecen en forma alarmante y desconcertante para el comercio.

Los funerales de una dama valdiviana

(De nuestro corresponsal, por telégrafo)

VALDIVIA, 12.— En la mañana de hoy se llevaron a cabo los funerales de la señora Lucrecia B. de Rosas.

En el numeroso cortejo fúnebre, que rindió el postrer homenaje a esta distinguida dama, iba también el Vicario del Obispado, Pbro. Teodoro Eugenín, quien tuvo a su cargo el servicio religioso en el Cementerio.

El profesorado de Valdivia ante la reforma educacional

(De nuestro corresponsal, por telégrafo)

VALDIVIA, 12.— A propósito de la actitud asumida por algunos gremios de profesores de instrucción primaria últimamente, se declara, que en el magisterio valdiviano no hay gente capaz de presionar al Gobierno para que decrete la reforma de la enseñanza.

La inmensa mayoría de los preceptores y la totalidad del profesorado normal, confían en el patriotismo y en la justicia que inspirará los actos del Presidente señor Alessandri, quien se cree, sabrá solucionar equitativamente el problema educacional.

INFORMACIONES DEL INTERIOR

TALCA

El nuevo Director del Instituto Pedagógico

(De nuestro Corresponsal, por Telégrafo)

TALCA, 12.—Confirmada la noticia de la designación de don Darío Castro, para Director del Instituto Pedagógico, debemos decir que el señor Castro, mientras fué profesor del Liceo de Talca, supo captarse en nuestro primer plantel de enseñanza y en la ciudad toda, el aprecio general de los que observaron sus altas condiciones de maestro estudioso y excepcionalmente preparado. Su designación para cargo de alta responsabilidad educacional que le ha acordado el ...tricta justicia el Supremo Gobierno ha llenado de satisfacción a sus numerosos amigos y ex-alumnos de esta ciudad.

Por nuestra parte, estampamos en estas columnas el parabién a ... el señor Castro es acreedor.

$ 80.000

VENDESE DE OCASION

En la calle San Pablo, en la mejor situación y más comercial de dicha calle, casa y almacenes, propiedad esquina. Pida mayores datos en la oficina de:

ARMANDO ARCE Y Cía.
MORANDE 410 :—: MORANDE 410

Compre un Borsalino a Capellaro

Cía. Sud Americana de Vapores

SERVICIO MENSUAL A NEW YORK CON ITINERARIO FIJO EN 18 DIAS — SALIDAS EN SABADOS, A LA 1 EN PUNTO

"ACONCAGUA" 4 de Julio — "TENO" 1.º de Agosto

Con escala en Antofagasta, Iquique, Arica, Callao, Payta y Cristóbal.

SERVICIO QUINCENAL A GUAYAQUIL (ECUADOR). SALIDA EN VIERNES, A LAS 4 P. M.

"AYSEN" 26 de Junio — "HUASCO" 10 de Julio

Con escala en Coquimbo, Antofagasta, Gatico, Tocopilla, Iquique, Caleta Buena, Arica, Ilo Mollendo, Chala, Pisco, Cerro Azul, Callao, Salaverry, Pascamayo, Eten, Pimentel y Payta.

SERVICIO QUINCENAL A PIMENTEL (PERU) — SALIDAS EN VIERNES, A LAS 4 P. M.

"MAPOCHO" 19 de Junio — "MAIPO" 3 de Julio

Con escalas en Coquimbo, Huasco, Caldera, Chañaral, Taltal, Antofagasta, Iquique, Pisagua, Arica, Ilo, Mollendo, Chala, Lomas, Pisco, Tambo de Mora, Callao, Huacho, Supe, Huarmey, Casma Samanco, Chimbote, Salaverry, Pacasmayo y Eten.

Vapores para Penco, Lota, Tomé y Talcahuano
Salidas todos los Jueves, a las 4 P. M en punto

OFICINA DE LA COMPAÑIA:
BLANCO N.º 895

SOCIEDAD MARITIMA Y COMERCIAL
R. W. JAMES Y Cía.

LINEA DE VAPORES RAPIDOS DE PASAJEROS

"FRESIA" saldrá el MARTES 16 DE JULIO, a las 6 de la tarde, para: Coquimbo, Huasco, Taltal, Antofagasta, Mejillones, Tocopilla e Iquique.

"FLORA" saldrá el MARTES 16 DE JULIO, a las 4 de la tarde, para: Lota, Corral, Tomé y Talcahuano

Por fletes, pasajes y demás pormenores, verse con

Sociedad Marítima y Comercial R. W. JAMES y Cía., Av. Errázuriz 1014, Tel. Ing. 2652, VALPARAISO

LUIS A. GONZALEZ C., Bandera 152, Tel. Ing. 2165, SANTIAGO

GRACE LINE

Servicio rápido de pasajeros para Antofagasta, Iquique Arica, Mollendo, Callao, Salaverry, Talara, Balboa, Cristóbal y

NEW YORK

"SANTA ELISA"

Saldrá de VALPARAISO el Miércoles 24 de JUNIO, a la 1 P. M.

PROXIMAS SALIDAS:

"SANTA LUISA" ... JULIO 8
"SANTA TERESA" ... JULIO 22
"SANTA ANA" ... AGOSTO 5

AGENTES DE LA NOSA LINE

New Orleans and South American Steamship Co. Servicio mensual de vapores de carga desde New Orleans, EE. UU., a puertos chilenos y vice-versa

GRACE Y CIA. (CHILE) S. A.

HUERFANOS 1087 — SANTIAGO

P. S. N. C. R. M. S. P.

VAPORES PARA EUROPA
VIA CANAL PANAMA

"ORIANA", 20 de Junio
"ORCOMA", 4 de Julio ... 1 P. M.
Viaje rápido.
"ORTEGA", 18 de Julio

Para Antofagasta, Mejillones, Iquique, Arica, Mollendo, Callao, Balboa, Cristóbal, La Habana, Coruña, Santander, La Rochelle, Pallice y Liverpool.

Por estos vapores se expenden boletos de segunda clase para Europa y puertos de la costa, a precios convenientes.

VAPORES PARA NUEVA YORK

"EBRO", 17 de Junio
'ESSEQUIBO', 15 de Julio 1 P. M.
"EBRO", 12 de Agosto

Para Antofagasta, Iquique, Arica, Mollendo, Callao, Salaverry, Paita, Balboa, Cristóbal, Habana y Nueva York.

SERVICIO RAPIDO DE LUJO DESDE — BUENOS AIRES A EUROPA

PROXIMAS SALIDAS DE LOS AFAMADOS VAPORES "J" VIAJES RAPIDOS
LISBOA EN 16 DIAS
CHERBURGO Y SOUTHAMPTON EN 19 DIAS

"ALMANZORA"	15,551 toneladas	24 de JUNIO
"ANDES"	15,620 toneladas	7 de JULIO
"ARLANZA"	14,930 toneladas	5 de AGOSTO
"AVON"	11,073 toneladas	18 de AGOSTO
"ALMANZORA"	15,550 toneladas	2 de SETIEM.
"ANDES"	15 de SETIEMBRE.	

PROXIMAS SALIDAS DE LA LINEA "D"

"DESNA", 19 de Junio. "DARRO", 31 de Julio.
"DEMERARA", 3 de Julio. "DESEADO", 14 de Agosto.

VIAJES DE LLAMADA desde varios puntos de EUROPA, SIRIA Y TURQUIA

— SANTIAGO — Agustinas 1017.— Casilla 536

THE PACIFIC STEAM NAVIGATION COMPANY

— VALPARAISO — Calle Blanco. — Casilla 24-V.

SUB-AGENTES EN SANTIAGO: Transportes Unidos, Estado esquina Alameda; Expreso Villalónga, Agustinas 817

INTERESA A LOS INDUSTRIALES Y FABRICANTES

SE PRORROGA POR CINCO DIAS EL PLAZO PARA ENTREGAR LOS MUESTRARIOS DESTINADOS A BOLIVIA

Aprovechando la ligera prórroga de la fecha de inauguración de la Exposición Internacional del Centenario de Bolivia y en ATENCION A QUE MUCHOS ADHERENTES ESTAN AUN PREPARANDO SUS MUESTRARIOS para las secciones chilenas de aquella Exposición, el Secretariado General ha acordado PRORROGAR POR CINCO DIAS EL PLAZO para la presentación de solicitudes y entrega de muestrarios.

Por consiguiente, las solicitudes y los muestrarios se recibirán HASTA EL 20 DE JUNIO EN CURSO PARA LOS FABRICANTES E INDUSTRIALES DE SANTIAGO AL SUR; y hasta EL 25 DEL MISMO MES PARA EL RESTO DEL PAIS.

Las solicitudes deben dirigirse directamente al SECRETARIADO GENERAL, SANTIAGO, PABELLON NORTE DE LA QUINTA NORMAL, CASILLA 31-D.

Los muestrarios deben despacharse con flete por pagar, en la siguiente forma:

Al SECRETARIADO GENERAL, rotulando la carga al Desvío Quinta Normal, los adherentes de Santiago al Sur;

Al ADMINISTRADOR DE LA ADUANA DE VALPARAISO, los adherentes de las provincias de Valparaíso y Aconcagua; y

Al ADMINISTRADOR DE LA ADUANA DE ANTOGAGASTA, los adherentes de Coquimbo al Norte.

Se advierte a los interesados, que no tienen gasto alguno que hacer y que los fletes de ida y regreso de las mercaderías, así como el seguro y demás, son de cuenta del Secretariado.

Se advierte especialmente a los industriales y productores, que después de las fechas indicadas no será posible recibir carga alguna, salvo caso muy calificado

SECRETARIO GENERAL

Casa Edison

¿Dónde está?

OGERRO A DROF NU ERPMOC

NE

SONAFREUH

EVEUN Y ZEID OHCO

LA TRAGEDIA DEL NORTE

Señor don Eliodoro Yáñez.—
Respetado señor y amigo:

Prosigue Ud. editorialmente en "La Nación", con levantado espíritu cívico y gran perseverancia, su noble tarea en favor de la cultura nacional. Una serena ecuanimidad caracteriza siempre la índole de sus escritos. Esto lo comprueba, de manera muy especial, el que publica hoy, 11 de Junio, con el siguiente título: "La tragedia del Norte".

Ahí resaltan, junto con un verdadero interés por el mejoramiento de la suerte del proletariado, los oportunos y generosos consejos que Ud. emite para que llegue a obtenerse, sin violencia inconsulta de efectos tan contraproducentes como dolorosos, el digno bienestar de los trabajadores. Pero, en esta honda crisis social que abarca el mundo entero, me parece que es preciso recurrir a la doctrina altruista, a fin de darle su solución normal. El pensamiento, bajo su plena racionalidad positiva, que el amor inspira, puede sólo, sin duda, cimentar inquebrantablemente la armonía humana en el seno de cada nación, y entre todas ellas.

No creo equivocarme al suponer que Ud. se halla de acuerdo al respecto, en el fondo de su alma. Varias veces se ha expresado Ud. con intensa simpatía sobre la Religión de la Humanidad, como si la tuviera por el [illegible] objeto de la gloriosa pacificación universal. Y, en verdad, esta sublime doctrina nos hace fraternizar respetuosamente con el pasado, nos solidariza con el presente, y nos encamina, con íntimo fervor, a un porvenir excelso de inalterable cooperación y de prosperidad creciente.

Saluda a Ud. con deferencia cordial, su servidor y amigo. (Fdo).— **Juan Enrique Lagarrigue.** San Isidro 75. Santiago, 11 de Junio de 1925.

UNA VICTIMA MAS

por CONRADO RIOS GALLARDO

Durante una semana los diarios han venido informando sobre los sucesos de Tarapacá. He leído aquellas noticias con dolor sentido. He pensado a qué extremos puede conducir la prédica subversiva a un pueblo explosivo como el nuestro. De ahí mi adversión sincera a los hombres que le explotan. Trátese de capitalistas usureros o agitadores de mala fe. Ayer reinaron los primeros y hoy dominan los segundos.

Víctima de estos hombres ha sido Garrido, el Comisario del Soviet. ¡Infeliz! Creyó en todo lo que oyó de labios de un pobre diablo, venido de tierras lejanas, que penetró a un país singular: sin puertas, y habitó una tierra extraordinaria: con libertad hasta para el mal. Aquel sujeto le habló de cosas fantásticas, le incitó a la revuelta social, le prometió ayuda en la jornada. Puede que le haya asegurado algo más; campesinos y soldados rojos llegarían en el momento del golpe en su ayuda.

Garrido creyó que la bandera del Soviet ondeaba en la Moneda. Se lo habían asegurado en una reunión secreta y cumplió con el deber de advertirlo a sus compañeros. ¿quién? El hombre misterioso, de melena hirsuta, de mirar trágico, que recostaba su cabeza fatigada de hablar, sobre "El triunfo del bolchevismo" de Trostky. El lo había dicho... ¿Podía dudarlo? Como pedrada se le incrustó la palabra del "compañero" en el interior del pequeño cráneo. Juntó la gente y preparó la refriega.

Fué un golpe teatral. Vistió la blusa del soviet. Coronó su cabeza con la gorra del Comisario. Formó a sus hombres y arremetió contra la oficina. Los demás le seguían dóciles. No sabían lo que pasaba y por qué procedían así. ¡Pobres hombres! Dominó soberano por espacio de algunas horas. A la claridad del día vinieron las sombras de la noche y los refuerzos no llegaban, no llegaban... Mientras tanto dos honrados representantes de la autoridad estaban tendidos largo a largo. ¿Por qué les habían muerto? Tampoco lo sabían.

El despertar del Comisario Garrido debe haber sido trágico. En vez de las fuerzas del soviet nuevos personeros de la ley y del imperio del derecho llegaban a la arena candente de la pampa a colocar las cosas en su lugar.

Una bala durmió al Comisario Garrido en la realidad.

¡Pobre Garrido! Había sido hasta ayer hombre bueno y trabajador honrado. De la noche a la mañana una voz menguada azotó sus oídos y corrompió su conciencia ciudadana. Supo sólo escuchar y obedecer. Ha sido víctima de la tiranía de los de abajo. Es la peor de las tiranías, porque es la menos culta.

Mientras tanto, el estadista, el amigo de Trostky, satisfecho de su obra, en un rincón sombrío de su aposento se refriega las manos. Durante el encuentro estuvo lejos. No escuchó siquiera el estampido del fusil. Es la eterna historia. Cuando el pueblo de París moría en las barricadas, sus caudillos pronunciaban discursos en la Convención. Su despertar fué de venganza. ¿Cuál de ellos dejó de pasar por la guillotina?

Garrido, el Comisario del Soviet, ha quedado con su faz al cielo. En su rostro existe una mueca horrible: el dolor que produce el desengaño.

En un rincón, lejos de la laguna de sangre, se encontró un escudo: "República del Soviet". "La Junta Provincial de Tarapacá" y nada más.

C. R. G.

NOTAS POLITICAS

SON 296,259 LOS CIUDADANOS CON DERECHO A VOTO EN TODA LA REPUBLICA

ESTA ES LA CIFRA QUE ARROJA EL CUADRO FORMADO CON LOS NUMEROS QUE HAN ENVIADO LOS DELEGADOS DE LOS SERVICIOS DE IDENTIFICACION. — LAS COMUNAS DONDE SE HAN INSCRITO MAS Y DONDE SE HAN INSCRITO MENOS

Con las últimas informaciones recibidas ayer por el jefe de los servicios de Identificación don Luis Leiva Salas ha quedado completo el cuadro de inscripciones electorales en toda la República.

En este cuadro se anota el número de inscritos por comunas en todo el país lo que hace un total de 296.259 inscripciones.

Damos a continuación el cuadro en lo que se refiere a totales en las provincias.

EN SANTIAGO

Ampliamos esa información detallando los inscritos en la provincia de Santiago por departamentos.

Santiago	55,086
La Victoria	4,634
Melipilla	3,029
San Antonio	1,954
Total	64,703

LAS COMUNAS DONDE SE INSCRIBIERON MAS

Revisado el cuadro que el jefe de los servcios de identificación ha enviado al Ministerio del Interior en la tarde de ayer se observa que las comunas donde se inscribieron más ciudadanos en el país son las siguientes: En Valparaíso, segunda comuna cordillera, firmaron los registros 5,855 ciudadanos; en Santiago, 5,223 in inscribieron en la primera comuna Santa Lucía y 5,052 en la cuarta comuna Estación.

LAS COMUNAS CON MENOS CIUDADANOS

En el mismo cuadro aparecen registrando el menor número de ciudadanos inscritos las de [illegible] Codoy en Copiapó con 61 inscritos, la de Cuz Cuz en Illapel con 55 y la de Carrizal Alto en Freirina con sólo 24 firmas en sus registros.

LAS INSCRIPCIONES EN PROVINCIAS

Tarapacá	8,615
Antofagasta	13,594
Atacama	3,434
Coquimbo	11,215
Aconcagua	8,063
Valparaíso	34,253
Santiago	64,703
O'Higgins	9,875
Colchagua	11,442
Curicó	7,200
Talca	10,846
Linares	7,485
Maule	7,547
Ñuble	13,515
Concepción	19,371
Arauco	5,592
Bío-Bío	10,609
Malleco	9,149
Cautín	12,747
Valdivia	17,013
Llanquihue	10,468
Chiloé	5,065
Total de inscritos en la la República	296,259

La manifestación a don Oscar Schnake V.

Gran entusiasmo se nota entre la juventud radical, por asistir a esta manifestación, que será una prueba elocuente del cariño y simpatías que se captó en el curso de ella, desde la presidencia del Centro de Propaganda.

Las adhesiones se reciben en el Club Radical, todos los días, desde 6 a 8 de la noche. Están a cargo de ellas los señores Alfredo Gallardo Salas, Hugo Herrera Flores y Julio Cordero C.

Entre otros adherentes anotamos a los señores Leopoldo Valdés, Humberto Marchant, Leonidas Bravo, Domingo A. Garfias, doctor Julio Bustos, Hernán Lathrop, Humberto Scapini, Víctor Salas Romo, Guillermo Toledo Rodríguez, Isidoro Muñoz, Alfredo Gallardo Salas, Enrique Rossel, Francisco Fermandois, Julio Cordero C., Ugo Venturelli, Teófilo Ruiz Rubio, Hugo Herrera Flores, Enrique Brunet, Julio Fernández, y Carlos Calvo Barros.

Frente Social Republicano

HOY SE REUNE EL COMITE DIRECTIVO

Para hoy, a las 6 y media de la tarde, están citados a una interesante reunión los miembros del Comité Directivo del Frente Social Republicano y los delegados acreditados por las diversas instituciones.

Se recomienda la asistencia especialmente a los señores Luis Reg, René Parra, Florencio Rosas, Luis Parra, Santiago Pedro Elgueta, Oscar González, Santiago Aravena, Evaristo Gómez, Pedro Rosendo Rolando Molina, Serafín Soto, Leonardo Correa, Juvenal González.

La reunión como de costumbre, se efectuará en el local, Puente N.o 559.

PARTIDO DEMOCRATA

DEMOCRATAS DE ÑUÑOA.—Se cita a los señores directores a la sesión que tendrá lugar el Domingo 14 del presente a las 9 A. M., en el local de costumbre.

PARTIDO PROGRESISTA

PARTIDO FEMENINO PROGRESISTA. Hoy, a las 5 P. M., se cita a sesión para acordar el nombramiento de delegadas al Congreso Internacional Femenino organizado por el Partido Demócrata Femenino de Chile.

La sesión tendrá lugar en Brasil 59.

La velada de esta noche en el Club Enrique Mac-Iver

HOMENAJE AL DOCTOR SEPULVEDA BUSTOS

Esta noche se llevará a efecto la velada que el Club Radical, Enrique Mac-Iver y el Centro de Propaganda Radical, Octavio Maira, efectuarán en su local, San Diego 238, en homenaje a la memoria del doctor don José María Sepúlveda Bustos, recientemente fallecido en Chillán.

Se desarrollará el siguiente programa:

1.—Discurso del Presidente del Centro de Propaganda Radical, "Doctor Octavio Maira", don Huberto Salgado.

2.—Sólo de piano, por el Maestro Rodolfo Allende.

3.—Recitación, por el señor Serrano.

4.—Conferencia "La acción social y política desarrollada por el doctor Sepúlveda Bustos", por don Benjamín Espinosa A.

5.—Piano, por el Maestro Rodolfo Allende.

6.—Discurso por el Presidente del Club Radical, Enrique Mac-Iver, señor Miranda Larco.

7) Marcha final.

Asamblea Radical de Santiago

Conforme a un acuerdo anterior las sesiones ordinarias de la Asamblea Radical, se efectuarán los Sábados de 6 a 8 de la tarde.

En consecuencia se cita a la Asamblea para hoy, a las 6 P. M.

Centro Liberal Democrático

De orden del señor Presidente, citase a los miembros del Centro Liberal Democrático a sesión para esta tarde, a las 6 en punto, en el Club Presidente Balmaceda, Compañía 1238; se encarece la asistencia.

PARTIDO RADICAL

ASAMBLEA RADICAL DE ÑUÑOA.—El Directorio de la Asamblea Radical de Ñuñoa, reconocida por la Junta Central, cita a los correligionarios a sesión para hoy Sábado 13, a las 6 P. M., en Avenida Irarrázaval número 5401, recomendándoseles la asistencia por haber asuntos urgentes que resolver.

ASAMBLEA RADICAL DE SAN MIGUEL —Con numerosa asistencia celebró sesión esta colectividad política el Jueves último. Se acordó, entre otros asuntos, elegir Directorio mañana Domingo, estando abierta la votación de 10 a 12 de la mañana, en Milán 13. Se nombró una comisión compuesta por los señores: Domingo Kokisch, Alfredo Ocampo, Oscar Reyes y Arturo Orellana, para que reciban los sufragios. Sólo tendrán derecho a voto los asambleistas que hayan firmado los registros del Partido.

¡NO MAS ARRUGAS!...

Basta una caja para hacer que desaparezcan las más antiguas. "CREMA CONTRA ARRUGAS", es muy conocida y apreciada por su numerosa clientela. Con su uso evitará que se formen estas enemigas de la belleza, y se ganará en finura y color del cutis.

CAJA $ 5.00.

PIDALA EN

1280 — SANTO DOMINGO — 1280

(CASA PARTICULAR)

Señora especialista en belleza, dará instrucciones para hermosear y ganar diez años de juventud. CONSULTAS GRATUITAS.

J—30

170 DELEGADOS ASISTIERON A LA INAUGURACION DE LA CONVENCION DEMOCRATA

EN EL DISCURSO DE APERTURA, EL PRESIDENTE DEL PARTIDO, DON LUIS ENRIQUE CONCHA, PROTESTA POR LOS SUCESOS DE LA PAMPA SALITRERA

HOY SE ELEGIRA LA MESA DIRECTIVA Y SE CONTINUARA DISCUTIENDO EL REGLAMENTO INTERNO DE LA CONVENCION

A las 11 de la mañana del día de ayer inició sus labores la Convención Extraordinaria del Partido Demócrata, en la Sociedad de Artesanos "La Unión", Riquelme 359.

Más o menos a las 9.30 de la mañana empezaron a llegar al local mencionado, los numerosos delegados de provincias, que participarán en la Convención y los dirigentes del Partido.

LA SESION PRELIMINAR

Se dió comienzo a esta sesión acordada, por consentimiento de todos los delegados presentes, con el objeto de cambiar ideas sobre el mejor medio para efectuar el nombramiento de las diferentes comisiones. También en esta sesión se hizo entrega de los poderes de los delegados del Norte y Sur del país, llegados en la mañana de hoy.

LA SESION INAUGURAL

Más o menos a las 11.30 de la mañana se dió comienzo a la sesión inaugural.

La sala de la convención se encontraba desbordante de delegados y de un numeroso público que había concurrido a presenciar la sesión.

La mesa directiva del partido, compuesta por los señores Luis E. Concha, presidente; Róbinson Paredes y Guillermo Bañados, vicepresidentes; Nicasio Retamales, Melchor del Río y Luis Malaquías Concha, secretarios, presidían el acto solemne.

EMPIEZA LA SESION

El presidente del Partido, señor Concha, da por abierta la sesión, manifiesta que el secretario de la Convención anterior señor Luis A. Mardones va a dar lectura al acta de la última Convención.

El señor Mardones, da lectura al documento correspondiente, el que fué aprobado por unanimidad.

Acto seguido, el Presidente del Partido, da lectura al discurso inaugural en el que da cuenta de las actividades ocurridas en el seno de la colectividad democrática y que han tenido por objeto convocar al Partido a una nueva Convención.

DISCURSO PRONUNCIADO POR EL PRESIDENTE EL PARTIDO, SEÑOR LUIS ENRIQUE CONCHA

Damos a continuación el discurso pronunciado en la sesión inaugural de la Convención por el señor Luis Enrique Concha, Presidente del Partido Demócrata.

Señores convencionales:

La calificación de la elección de directores generales y especialmente la aplicación del acuerdo de las dos últimas convenciones que incompatibilizan las funciones de Director General con la de empleado público, dieron origen en el seno de la Junta Ejecutiva que vosotros eligiréis, en reemplazo del Directorio General, a apasionados debates que culminaron con la división del directorio en la forma que vosotros conocéis. La intervención de la juventud primero, y después la feliz mediación del directorio de la Agrupación de Santiago, dió origen a la unión del partido en la forma que también vosotros conocéis y sobre la condición de que las dificultades producidas fueran resueltas por una Convención Extraordinaria, que se pronunciaría además sobre los otros puntos que se consignan en las bases que oportunamente, el directorio que presido, envió a las distintas agrupaciones que representáis.

Esta es, pues, la causa y el motivo de la Convención que se reune en estos momentos.

Serán, entonces, temas primordiales de vuestras deliberaciones, primero la calificación de las elecciones de directores generales, cuya elección esté impugnada; segundo, pronunciaros si es compatible o incompatible el cargo de Director General con las funciones de empleado público; tercero, pronunciaros sobre el reglamento confeccionado por el correligionario don Manuel Antonio Guerra, y cuyo texto circula ya entre vosotros y en las agrupaciones; cuarto, fijar la orientación electoral y política del partido, esto es si se mantiene la autonomía acordada en la anterior convención o se autorizan pactos con otros partidos que no sean a base de lucha de clases en el terreno económico.

En el estudio y resolución de estos problemas, no me canse de repetiros, debéis obrar como vuestra conciencia y el amor a la causa os lo dicten. No es posible que consejeros de Santiago o de otras partes os impongan su voluntad, que casi siempre es [illegible] Las agrupaciones que representáis tienen ansias de una política sana y de beneficio colectivo, no las defraudéis, procurad que los votos que emitáis en el ejercicio de vuestras funciones sean la expresión de la justicia y se encamine a la grandeza del partido.

También debéis resolver cuestiones de fundamental importancia para la suerte del país. Entre ellas ésta, en primer término, la que se refiere a la nueva Constitución que la revolución que gobierna ha prometido al pueblo. A este respecto el correligionario, don Luis Malaquías Concha, ha presentado un voto auspiciando que esta nueva Constitución sea el fruto de una amplia y libre asamblea Constituyente, voto que el Directorio General ha acordado pasarlo a vuestro conocimiento y deliberación.

Debéis también pronunciaros sobre las reformas constitucionales que patrocinará la democracia. Para adelantaros trabajo, el Directorio nombró una comisión que os presentará un proyecto tomando por base el proyecto presentado por don Malaquías Concha a la Cámara de Diputados.

Uno de sus miembros, don Teodoberto Alvarez, ha redactado el informe correspondiente, al cual se agregará la opinión de don Angel Guarello y la de don Luis M. Concha, en el curso de la discusión.

La premura del tiempo nos ha privado de adelantaros mayor trabajo para facilitar vuestras deliberaciones. Habría sido nuestro deseo, presentaros un proyecto completo de reforma constitucional, como asimismo del reglamento del partido; con todo, se ha alcanzado a elaborar un proyecto de reglamento de la Convención, que haga más fructífera su labor y se han tomado todas las medidas necesarias a fin de que esta magna asamblea no sea adulterada en su concurrencia, con personas que no sean legítimos representantes de las asambleas del país.

De la situación general nada os podemos adelantar, vosotros tal vez con mayor penetración que nosotros, podéis juzgar de ella. Sin embargo, es satisfactorio dejar constancia que las últimas inscripciones electorales se han verificado en forma amplia y libre, en condiciones que han satisfecho las aspiraciones del pueblo. Sólo falta que el Gobierno complemente su obra tomando todas aquellas medidas que impidan la adulteración de la libertad electoral y reprima el cohecho, a fin de asegurar de una vez por todas, la verdadera expresión de esa voluntad.

No he de cerrar estas líneas, queridos correligonarios, sin que antes deje constancia ante vosotros y ante el país, de la protesta más sentida de la democracia nacional, por los actos del Gobierno que se refieren a la represión de la libertad de la prensa y a la masacre de los obreros del Norte.

Si el Partido Comunista y si la Federación Obrera de Chile, han callado ante estos hechos, por la amenaza o la magnitud de la catástrofe, la democracia chilena alza su voz potente como lo hiciera ayer, como lo hace hoy y como lo hará mañana, para condenar estos atentados a la civilización y a los derechos del hombre y para gritar al mundo, que un Gobierno producto de dos revoluciones no tiene derecho para asesinar al pueblo en aras del orden y del principio de autoridad.

Con mi bienvenida a los señores delegados declaro inauguradas las sesiones de esta Convención.

SE INICIA EL DEBATE

Después del discurso pronunciado por el señor Concha, usa de la palabra el delegado por Tocopilla señor Rojo, quen manifiesta el abandono en que se encuentran las clases trabajadoras del Norte por parte del Gobierno y confía en que la Convención tomará los acuerdos convenientes para aliviar la suerte de las clases trabajadoras de aquella región.

Finalmente da lectura a un memorial de peticiones, que someterá a la Convención, relacionadas con la acción gubernativa y administrativa del Gobierno.

A continuación usó de la palabra el delegado señor Arenas, quien manifiesta su profundo sentimiento por los sucesos ocurridos en la región salitrera. Dice que el presidente del Partido se ha adelantado a manifestar su pensamiento con la protesta que ha formulado por estos sucesos. Después de hacer diversas consideraciones sobre estos acontecimientos, termina proponiendo la siguiente indicación que fué aprobada por unanimidad: "La Convención Extraordinaria del Partido Demócrata acuerda mantener su estandarte social enlutado, dentro del local de la Convención y por todo el tiempo que duren sus sesiones, como un homenaje a los trabajadores caídos en la pampa salitrera."

Usa de la palabra a continuación, el delegado por Traiguen, quien declara que se ha nombrado Gobernador para ese departamento a una persona que no inspira garantías a las clases trabajadoras, por cuanto es conocida su actitud que ha desarrollado al respecto.

Pide a la Mesa Directiva que se acerque al Gobierno y le manifieste su protesta por dicho nombramiento.

Después de diversas consideraciones sobre los sucesos ocurridos en la pampa salitrera y dejar estampada su protesta por la actitud asumida por un miembro del partido, don Luis Gaspar Mora, quien ha dirigido un telegrama al Gobierno, contrario a todos los sentimientos democráticos del Partido.

A continuación, el Presidente del Partido declara terminado el debate e invita a los delegados a nombrar las comisiones respectivas.

SE NOMBRAN LAS COMISIONES

Se procedió a nombrar la comisión calificadora de poderes, la que quedó compuesta, por acuerdo unánime de la convención, por la mesa directiva del partido.

La comisión informante sobre el Reglamento Interno del Partido, quedó formada por los señores Aquiles Concha, Víctor Jaramillo y Pedro Fajardo.

170 CONVENCIONALES

En los diferentes círculos demócratas ha sido tema de elogiosos comentarios el número de delegados que han concurrido a la convención, pues se han aprobado hasta la fecha los poderes de 170 convencionales de todas partes del país.

Además, se ha estimado que esta convención es una de las más numerosas e importantes que ha celebrado la colectividad democrática, pues cada convencional representa por lo menos una agrupación, que cuenta con uno o dos municipales.

FESTEJOS A LOS DELEGADOS

Diversas manifestaciones de simpatía y confraternidad se han preparado por los Centros Demócratas de la capital y por los dirigentes del Partido en honor de los delegados a la Convención.

La Agrupación Demócrata de Santiago ofrecerá un gran picnic a los convencionales y diversas instituciones obreras preparan un baile de gala en el Salón de la Sociedad de Artesanos La Unión.

LA SESION DE LA TARDE

Con asistencia de numerosos convencionales y presididos por la mesa directiva del partido, se dió comienzo a la sesión de la tarde.

Un público numeroso llenaba las galerías del local de sesiones, notándose entre los asistentes numerosos dirigentes obreros, miembros del Partido Demócrata Femenino y dirigentes de la Juventud Demócrata.

LA APROBACION DE LOS PODERES

Se dió lectura al informe de la Comisión Calificadora de Poderes, compuesta de la Mesa Directiva, en que somete a la aprobación de la Convención los poderes de la mayoría de los convencionales de las agrupaciones que no están divididas.

Se promovió en seguida un amplio debate respecto a la aprobación de algunos poderes, rechazándose solamente los poderes presentados por los señores Carlos Mora Fonseca, de la agrupación de Salamanca; Lorenzo Espinosa y Manuel Reumante, de la agrupación autonomista de Osorno.

AGRUPACION DE CURICO

Se aprobaron los poderes presentados por las dos agrupaciones demócratas de esta ciudad, acordándose también que dichas agrupaciones procedan dentro de un mes a unificarse definitivamente.

El señor Alejandro Hidalgo, delegado de la agrupación oficial, pronunció un elocuente discurso sobre el origen y desarrollo de las dificultades existentes en ambas agrupaciones. Declaró que consideraciones de alta política le impedían manifestar toda la verdad, que había en el fondo de las dificultades; pero que, como soldado disciplinado, acataba el acuerdo de la convención.

LA ELECCION DE MESA DIRECTIVA

Hoy a las 10.30 A. M. se procederá a la elección de mesa directiva, la que quedará compuesta en la siguiente forma: un presidente, tres vice-presidentes, tres secretarios generales y tres secretarios relatores de zonas.

La elección de mesa directiva se efectuará por votación acumulativa a excepción del presidente.

SESION DE LA NOCHE

Con numerosa asistencia, la mesa directiva procedió a abrir la sesión a las 10 A. M.

Se puso en discusión el Reglamento interno por el cual la Convención desarrollará sus funciones, aprobándose hasta el art. 26.

HORAS DE SESIONES

Según el reglamento interno, se acordó fijar el siguiente horario de sesiones:

En la mañana, de 9.30 a 12. En la tarde, de 3 a 7 y en la noche de 9.30 a 12.

LA SESION DE HOY

A las 9.30 de la mañana de hoy reanudará sus sesiones la Convención, con el objeto de aprobar los últimos acuerdos sobre los artículos del reglamento interno de la Convención y sobre la elección de mesa directiva.

EL FRENTE OBRERO DEMOCRATA Y LOS CONVENCIONALES

La mesa directiva del Frente ofrecerá una manifestación de carácter

La mesa directiva del Partido Demócrata, presidiendo la Convención.—Una parte de la asamblea de la Convención Demócrata

tinomo a todos los convencionales de tendencias obreristas que han llegado de provincias, la cual se efectuará mañana a las 12 del día en el Centro La Reforma. Se convoca para este objeto a todos los miembros del Frente a una reunión privada para hoy Sábado a las 8 de la noche en La Reforma.

El Domingo a las 9 se ofrecerá un baile a los convencionales, habrá entrada gratis. Se efectuará en San Diego 224.

MAÑANA LA AGRUPACION SANTIAGO FESTEJARA A LOS CONVENCIANALES DE PROVINCIAS

La Agrupación Demócrata de Santiago, prepara para mañana en la noche, conjuntamente con el Cuadro Artístico de la Sociedad Artesanos La Unión, encabezado por el conocido actor obrero señor Luis Barra, varios festejos en honor de los convencionales de provincias.

Estos festejos se iniciarán con una gran asamblea solemne en la que la Agrupación de Santiago, recibirá y saludará a estos convencionales, pronunciando el discurso de estilo el presidente de ella.

A continuación el cuadro artístico dirigido por Lucho Barra, desarrollará una interesante velada literario-musical.

Terminará esta velada, con un gran baile social.

AYER SE INAUGURO LA CONVENCION DEL PARTIDO CONSERVADOR

HIZO USO DE LA PALABRA SL PRESIDENTE, DEL PARTIDO, DON ARTURO LYON PEÑA.— LAS SESIONES DE TRABAJO COMENZARAN HOY

En la tarde de ayer se llevó a efecto en Valparaíso la sesión inaugural de la Convención que ha venido preparando el Partido Conservador.

A las seis de la tarde se encontraban reunidos en el Salón Alemán, todos los delegados. La Convención fué abierta con un discurso del presidente don Arturo Lyon Peña, que se refirió a las finalidades que se persiguen con su celebración.

A continuación del señor Lyon habló el presidente de la comisión organizadora, don Rafael Urrejola, el que le dió la bienvenida a los delegados a nombre de los conservadores porteños. Le siguió en el uso de la palabra el señor Guillermo Varas, que se refirió a diversos asuntos de interés.

DISCURSO DEL PRESIDENTE DEL PARTIDO, DON ARTURO LYON PEÑA

En conformidad al acuerdo adoptado en la última convención del partido, debemos iniciar hoy los debates de esta gran asamblea, a la cual se ha convocado, en forma democrática, a los representantes de todas las regiones del país, donde prospera la idea conservadora, y a un número crecido de aquellos correligionarios que por sus capacidades especiales, pueden prestarnos útil cooperación para dilucidar diversas cuestiones de urgente solución.

Este acto solemne ha revestido, en cada oportunidad, en que se ha celebrado, una importancia considerable; pero a nadie se le escapará que la convención que se inaugura en estos instantes debe tener una trascendencia mayor a la de cualesquiera otra. En efecto, los acontecimientos que venimos presenciando desde ocho meses a esta parte, han sacudido al país hasta en sus cimientos, de ellos fluyen consecuencias de toda índole, llamadas a trastornar su porvenir, y nuestro partido se encuentra ante el deber de analizarlas y estudiarlas: para esto ha pedido el concurso patriótico y esclarecido de sus miembros más eminentes.

Dos han sido las preocupaciones capitales de la dirección del partido, en medio del cataclismo político que ha arrasado las instituciones y destruído los principios fundamentales de nuestra organización democrática una, la de mantener en vida las fuerzas de nuestra colectividad, a fin de conservar su eficiencia política y electoral en momentos en que se predica el derrumbe de los partidos políticos; la otra, el volver el país al orden constitucional y administrativo por todos los medios de que podamos disponer.

Junto con la disolución del último Congreso, se dejaron oír en la prensa, en los círculos militares y aún en los políticos, voces que proclamaban el fin de la acción política de los partidos. Cierto es que éstos tienen su parte de culpabilidad grave en los acontecimientos que estamos presenciando. Cierto es también que algunas individualidades comprometieron con su conducta el prestigio de las colectividades a las cuales pertenecían.

De estas circunstancias se quiso tomar pie para envolver a todas las entidades políticas en un mismo manto de oprobio y decretar su caducidad.

En verdad, la opinión sensata e inteligente, supo hacer una distinción, y la dignidad de nuestro partido no ha sido puesta en tela de juicio.

La opinión pública tampoco aceptó la teoría de la destrucción de los partidos políticos, y tanto es así, que los esfuerzos aislados que se hicieron para crear nuevos partidos, no tuvieron eco.

Hasta el día de hoy, en el trascurso de los siglos y a través de todos los países, la voluntad popular no se ha hecho sentir en cuanto al manejo de los negocios públicos, sino por el intermedio de los partidos políticos. Los hombres pueden haberse reunido en entidades que lleven cualquier otro nombre, ya sea para defender sus intereses materiales, ya sea con fines ideológicos de diversos órdenes; pero para hacer sentir sus comunes aspiraciones en el gobierno de los pueblos, no se conoce que los hombres se hayan unido en agrupaciones distintas a las que llamamos partidos políticos.

La subsistencia de los partidos es necesaria para que pueda reanudarse la vida política de la nación. Por eso nos esforzamos, no sólo en mantener en acción los diversos rodajes de nuestro organismo, a fin de conservar su empuje y su vitalidad, sino que también tratamos de coadyuvar a la existencia de las demás colectividades en que está dividida la opinión pública.

A fin de indicar el rumbo que ha señalado al partido la Junta Ejecutiva, de acuerdo con el directorio, dentro del propósito capital de volver el país al orden constitucional y administrativo, pasaré rápidamente sobre una serie de hechos ocurridos entre aquellas dos fechas que serán memorables en la historia de nuestro país, el 5 de Setiembre de 1924 y el 23 de Enero de 1925, y me extenderé con mayores detalles sobre el momento político actual.

En los primeros días de Setiembre del año pasado, fecha inicial del período histórico en que vivimos, nuestro partido se encontró inopinadamente ante una situación de hecho desesperada, frente a un Gobierno fruto de una revolución, a la cual fué ajeno en absoluto, pero cuyos ideales solemnemente expuestos a la crítica de la opinión en su manifiesto público, coincidían con los principios de honorabilidad y seriedad administrativas por los cuales él venía luchando desde años atrás.

La idéntica finalidad de las intenciones de la primera Junta de Gobierno con las de nuestro partido, la esperanza de volver pronto al régimen normal y la imposibilidad de modificar una situación de hecho, trajo por consecuencia natural, la cooperación sincera y patriótica de nuestra colectividad. Distinta actitud de nuestra parte habría significado desconocimiento práctico de nuestro objetivo político y de nuestros deberes patrióticos.

Desgraciadamente, no todos nuestros conciudadanos supieron apreciar con criterio independiente la obra de la primera Junta de Gobierno al comprender el aporte considerable de prosperidad que significaría al país el nuevo Gobierno civil que debía sucederle.

Ciertos elementos políticos que veían perdidas sus influencias, con audacia tenaza prepararon el pronunciamiento militar del 23 de Enero, que destruyó en pocas horas las bien fundadas esperanzas de regeneración nacional.

Inútil sería, a mi juicio, para los fines que perseguimos, exponer las nefastas consecuencias políticas, sociales, económicas y financieras de ese movimiento ni hacer resaltar las graves responsabilidades de quienes fueron sus autores.

La historia los juzgará y hará caer sobre ellos su temible veredicto.

Concretándome, pues, a las solas actividades de nuestro partido, debo hacer notar que todo aquel que estudie su actuación, verá que él ha proseguido rumbos perfectamente definidos y encaminados hacia un único fin: el restablecimiento del orden constitucional, que no se ha separado ni un solo instante de esa línea de conducta, acallando sus legítimos resentimientos, y aún cuando se haya querido ver en esa actitud cierta lenidad, ella ha obedecido no a falta de altivez, sino a un concepto muy juicioso y loable de sus deberes patrióticos.

La secretaría del partido no ha omitido esfuerzo para lograr una buena inscripción, y me es grato decir, por las noticias llegadas, que en líneas generales ella se ha obtenido.

Abrigo, también, esperanzas fundadas de que los partidos políticos tendrán la cordura necesaria para realizar esas elecciones sin luchas estériles y con un común propósito de bien público.

Reconozco, señores, que reina, en el país, un sentimiento pesimista, agobiador. No creo que haya ventaja en difundirlo. El pesimismo es signo de debilidad; su influencia es peligrosa, pues provoca el desaliento y la inacción. Confiemos, por lo contrario, en que el país no ha de perderse, en que saldrá airoso del duro trance en que se encuentra y trabajemos para que algún día se reconozca que el Partido Conservador supo desempeñar con patriotismo y discreción el papel que le correspondía en este laborioso período de salvación nacional.

Pasando, señores, de lo que podríamos llamar la política externa del partido a la interna, quiero atraer la atención de los señores convencionales sobre ciertas cuestiones que deben tratarse en estas reuniones y que reclaman cuidadoso estudio: me refiero a la renovación de nuestro estatuto y a los problemas de carácter moral y sociológico.

Vibran en nuestro partido, con excepcional vigor, los anhelos democráticos; ellos tienden a manifestarse no sólo en nuestro programa, sino también en nuestra organización. Reconozco la legitimidad de esas aspiraciones; ellas serán fruto de la lógica y del buen sentido, siempre que se sepa interpretar en forma razonable. La autoridad, cualquiera que sea la colectividad en que ella deba ejercerse, es efectiva y eficaz cuando nace de la voluntad de mayoría. Para que tengamos una autoridad bien constituída, es necesario que ella obtenga sus poderes de quienes forman efectivamente la mayoría del partido y no de quienes se atribuyen la representación de esa mayoría. Generada la autoridad en esa forma, ella debe ser libre, independiente y fuerte. Quienes la han generado, deben prestigiarla, obedecerle y mantener la disciplina, única fuente de progreso en toda colectividad. Es menester que reflexionemos muy atentamente sobre estos puntos, pues de las resoluciones que se adopten dependerá el porvenir de nuestro partido y de los intereses morales que nos están encomendados.

Los transtornos que han afligido nuestra vida ciudadana, desde tres años a esta parte han revelado a nuestros ojos, dos llagas profundas, que corroen nuestro organismo social, y que no podemos desestimar, cuando nos reunimos para formar nuestro nuevo plan de trabajo y señalar nuestras futuras orientaciones.

La una es el debilitamiento de las fuerzas morales de la nación; la otra, el crecimiento alarmante de los odios de clase.

Las virtudes cívicas de nuestra raza se pierden. El patriotismo decae día a día. El espíritu religioso, base fundamental de nuestra civilización de occidente, el concepto de justicia que nos obliga a anteponer la verdad a todos los intereses políticos o sociales, de círculo o de partido y que permite que las naciones se gobiernen por sus instituciones y sus leyes, y no por la fuerza arbitraria del número o la fuerza bruta de las armas, no merecen ya la veneración de que gozaban todavía en días no lejanos. Nuestro partido viene señalando de tiempo atrás a la opinión este decaimiento de nuestras fuerzas espirituales; sus advertencias no han sido oídas, pero hoy todos los chilenos sentimos y reconocemos que la falta de aquellas virtudes cívicas es causa importante de la precaria situación en que nos vemos sumidos.

La reconstitución moral del país es una necesidad primordial; ella no debe ser monopolio de un partido, sino obra nacional.

La lucha de clases, por otra parte, ha adquirido en estos últimos años una acritud que sorprende por cuanto vivimos en un país joven, pletórico de riquezas inexploradas, estamos regidos por instituciones liberales, y nuestros hábitos de vida son igualitarios, más que en cualquiera otra parte del mundo.

Este problema existe, sin embargo, provocado probablemente por la coexistencia de otros problemas que le son afines y que hasta hoy no hemos podido resolver. Estamos persuadidos que el papel moneda, causa de la instabilidad y desvalorización continua de nuestro circulante, que nuestra organización financiera que privó por mucho tiempo al Estado de los recursos indispensables para atender los problemas sociales, que la destrucción del régimen comunal, llamado en todas partes del mundo a atender al bienestar social, y el abandono moral del obrero en la gran industria, han sido los progenitores de la lucha de clases.

La solución de estas dificultades no es obra sencilla y, desgraciadamente, no puede ser obra definitiva; tanto los problemas morales como los sociales nacieron con la humanidad y probablemente sólo desaparecerán con ella. Ellos adquieren en los diversos países, debido a circunstancias especiales y en momentos críticos, caracteres más álgidos. Atravesamos uno de esos momentos críticos, quizá el primero en la historia de nuestro país, y nuestro partido debe en esta ocasión estudiar la solución adecuada a las presentes circunstancias.

El está llamado, a mi juicio, a dar la única solución posible a este problema, que es la solución católica y está especialmente capacitado para encontrar esa solución porque cuenta en sus filas capitalistas y obreros. Pero esta circunstancias lo coloca también en situación peligrosa, si no se logra llegar a un acuerdo que satisfaga a las dos corrientes.

Es menester, para evitar este peligro, que estudiemos el problema con un criterio nacionalista, que no amoldemos nuestras decisiones a los resultados obtenidos por la política de los partidos católicos en otras partes del mundo, sino que tomemos resoluciones en vista de la observación y estudio de nuestros propios fenómenos sociales.

No perdamos de vista que la suerte de nuestro obrero debe ser atendida, que debemos hacer grandes sacrificios en su favor, pues las leyes sociales necesitan para su aplicación sumas cuantiosas y, por lo tanto, crecidos impuestos. Pero no olvidemos tampoco que nuestro país es un país nuevo, que no tiene capitales acumulados, que necesita, traer capitales extranjeros, que exigen seguridad y remuneración generosa: que matar la industria es la obra más anti-social y más aterrorizora a los intereses del obrero que se pueda acometer.

He terminado, señores convencionales, de exponer a ustedes cuáles han sido las preocupaciones de la dirección del partido en estos últimos meses, tan llenos de situaciones imprevistas y anormales, cuáles han sido los rumbos que esa dirección ha creído prudente fijar, y cuáles son las cuestiones de mayor importancia que deben tratarse en esta asamblea y a los cuales ustedes deberán dedicar atención preferente.

Hago votos para que nuestro partido salga de esta convención unido o más unido de lo que a ella se presenta, que salga animado del mismo patriotismo que lo ha caracterizado siempre, del mismo espíritu de trabajo, de la misma confianza en el porvenir.

En los primeros días que siguieron al movimiento de Enero, el país atravesó un período en extremo delicado y lleno de peligros. Los hombres que formaban el Gobierno no inspiraban confianza. Prueba de ello: el descenso del cambio, la paralización de todos los negocios, la angustia que se traslucía en todos los centros políticos y sociales. El Ejército daba signo de desorganización e indisciplina fáciles de percibir, que causaban alarmas en la opinión y en sus propios jefes. Masas turbulentas demostraban su hostilidad en contra de las clases capitalistas y no se notaba en el Gobierno capacidad o voluntad para sugetarlas: corrían aún rumores de que los gobernantes se apoyaban en ellas careciendo del amparo de la gente consciente y de orden. No sé, hasta qué punto pueda darse crédito a estos rumores, pero la formación de la guardia roja y algunas disposiciones contenidas en el decreto-ley de la vivienda dictado poco después, permiten suponer que ellos tuvieran algún fundamento de verdad.

Esta era, señores, diseñada a grandes rasgos, la situación del país en los últimos días de Enero y en los primeros de Febrero. Cual podía ser, en esas circunstancias, la obligación de un partido que por espíritu y tradición ha sacrificado siempre sus intereses a los intereses públicos?

¿Aprovechar el desorden reinante para lograr un triunfo partidista con resultados harto aleatorios? ¿Permanecer inactivo e indiferente ante el peligro común? ¿o contribuir al restablecimiento momentáneo aunque más no fuera del orden, para salvar los jirones de nuestra nacionalidad?... En la mente de los dirigentes del partido no hubo un minuto de vacilación. Acordamos no entorpecer la acción del Gobierno y buscar la unión en todos los elementos políticos, a fin de formar una base sólida de opinión sobre la cual construir un gobierno estable y de garantía universal.

El Partido Conservador, después de ponerse de acuerdo con sus aliados, inició conversaciones con los dirigentes de otros partidos, quienes dando pruebas de un patriotismo que me complazco en reconocer, convinieron en la gravedad de la situación y en la necesidad de unirse para facilitar la labor política del Presidente de la República, que en un telegrama redactado en Roma el 26 de Febrero, decía:

"Estimo indispensable la inmediata constitución de un gobierno civil, formado por hombres de amplia confianza en la opinión general del país y cuyos antecedentes de patriotismo sean prenda segura de que sabrán sobreponerse a las pasiones e intereses partidistas y que, echando un velo sobre los dolorosos acontecimientos pasados, encaminen su acción al restablecimiento de la concordia y a obtener las reformas indispensables que requiere la Constitución".

Estas negociaciones se desarrollaron a la luz del día. Los representantes de los partidos afines al Gobierno, que en ella tomaron parte, consultaron la opinion de los hombres dirigentes de la Moneda. No hubo, por lo tanto intenciones de atacar a ciertas entidades, ni de combatir determinadas ideas. No perseguíamos otra finalidad que la de facilitar la vuelta al orden y la formación de un Ministerio que diera a todos garantía de seguridad y respeto. De acuerdo, vuelvo a repetirlo, con los propósitos manifestados en el telegrama de Roma.

Estos sanos anhelos fueron mal apreciados, interpretados con espíritu de círculo y explotados con fines personalistas: en consecuencia de lo cual, se ha prolongado innecesariamente el desorden político y administrativo. Sin embargo, la idea de formar el frente civil único, o lo que más propiamente llamaría, el propósito de unir a todos los partidos con un objeto de salvación nacional y de reconstrucción política no ha fracasado. Sé que sobreviven en muchos hombres públicos, sentimientos de patriotismo intenso y un exacto concepto de las situaciones presentes, que les permite comprender la necesidad de no abandonar aquellos proyectos de unión.

El Presidente de la República, a los pocos días de regresar al país, convocó a un cierto número de personas, capaces a su juicio, de estudiar las reformas constitucionales y la manera de hacerlas aprobar por el pueblo, a una serie de reuniones. A estas reuniones no se invitó a los partidos, pero forzosamente tuvieron que figurar en ellas miembros de los diversos grupos políticos.

Aunque nosotros consideramos que en derecho rige la Constitución del año 33, no podemos dejar de reconocer que en el hecho se contrarían a diario sus disposiciones fundamentales. No podemos olvidar, tampoco, que los militares han manifestado, tanto en Setiembre como en Enero, que la revolución tenía como objetivo principal la reforma de la Constitución, que se ha inculcado esta idea en el espíritu de las clases populares y que, por lo tanto, sería difícil volver a la tranquilidad y al orden sin aceptar siquiera la discusión de esas reformas. Por consiguiente, resueltos a no apartarnos del objetivo principal que tenemos en vista, cuál es el de encarrilar al país en un régimen normal, los miembros de la Junta Ejecutiva autorizamos la asistencia de varios de nuestros correligionarios a esas comisiones, en carácter particular y manteniendo la absoluta independencia del partido. La cooperación inteligente de nuestros amigos ha contribuído a obtener resultados que si bien no satisfacen plenamente nuestros ideales, nos permiten, sin embargo, confiar en que no caeremos en una legislación que haga peligrar los fundamentos de orden social, político y moral de la nación.

Consideramos que se ha prestado a nuestra causa y al país, importantes servicios con haber permitido que algunos de nuestros correligionarios intervinieran en la discusión de las reformas constitucionales y desearíamos que el giro de esa discusión no nos obligara a apartarnos de esta norma de conducta hasta poner fin a esa tarea.

Si parece difícil salir de la situación revolucionaria que atravesamos sin realizar las reformas constitucionales, mucho más difícil sería conseguirlo sin llevar a efecto la renovación del Congreso.

En cuanto se habla de las próximas elecciones de congresales y de Presidente de la República, surgen dudas sobre la realización de dicho acto. Una buena parte de la opinión pública desconfía de las declaraciones del Presidente de la República y de las aseveraciones contenidas en los manifiestos militares. Acontecimientos recientes, presentes a nuestra memoria, justifican en parte, es cierto, esa desconfianza. Pero un partido no puede basar sobre apreciaciones tan efímeras sus procedimientos de conducta. Debemos suponer que las elecciones se verificarán, debemos prepararnos a ellas, debemos declarar que usaremos de cuantos medios estén a nuestro alcance para exigir su realización.

EL DISCURSO DEL SEÑOR URREJOLA

El señor Rafael Urrejola, una vez terminado el discurso del señor Lyon, hizo uso de la palabra, diciendo entre otras cosas lo siguiente:

"En mi calidad de presidente de la Comisión Organizadora, de esta Convención, y como delegado de esta provincia, cumplo con el humano deber de dar el saludo de bienvenida a nombre de los conservadores de Valparaíso, el Sr. presidente del partido, a los miembros de la Junta Ejecutiva, que acompañan a los señores delegados que han acudido al llamado que se les hiciera en estos momentos supremos, para la vida de la República.

Hicisteis bien, señores convencionales, al concederles a Valparaíso la honra de servir de sede para la primera convención que celebra fuera de Santiago, porque ninguna ciudad como ésta de larga vida cívica, es de hermosas tradiciones democráticas.

Valparaíso ha sido siempre la primera convención que celebra fuera de tal y en el culto de las verdaderas democracias. Aquí han sido lanzadas antes que en ninguna otra parte, de Chile, como los albores de una vida nueva, las ideas de mejoramiento de la clase media, de renovación social, de descentralización política y administrativa, de la libertad de las provincias para elegir sus representantes parlamentarios en los derechos de las asambleas y de los bien entendidos intereses regionales.

SALUDO A LOS DEPORTADOS

Don Rafael Urrejola manifestó que tenía encargo de don Rafael Luis Gumucio, de proponer a la Convención Conservadora, antes de iniciar sus sesiones de trabajo, la aprobación de un voto de adhesión y simpatía a los ilustres desterrados, a los cuales se le enviaría un cablegrama de saludo, en el que se le comunicaría el acuerdo en referencia.

La Convención por unanimidad aprobó esta indicación:

SE SUSPENDE LA SESION NOCTURNA

De acuerdo con el programa de nueve a doce de la noche, debía celebrarse la primera sesión de trabajo.

Debido a que los secretarios y otros delegados no habían llegado a causa del accidente ferroviario, se acordó suspender la sesión y continuar los trabajos en la mañana de hoy, a las diez.

INDICACIONES

Se presentaron las siguientes indicaciones que serán tratadas en la reunión de hoy.

Independencia al poder electoral, respecto al Ejecutivo.

Aceptación de la progresividad, impuestos globales.

Mantenimiento de los artículos números 4.o, y 10.o

Constitución del 33, que relacionan con la propiedad.

Libertad universitaria.

Consagración de la libertad de prensa.

Mantenimiento del sistema, Congreso Bicameral.

La limitación del fuero de los congresales.

Ampliación de los poderes legislativos para los Senadores y Diputados de la República.

Remuneración legislativa.

Calificación de las elecciones por tribunales independientes.

Someter los decretos-leyes a la consideración del futuro Congreso.

Ampliación del período presidencial.

Elección Presidencial por el Congreso.

Supresión del Consejo de Estado.

Independencia absoluta del Poder Judicial. Y nombramiento de sus miembros por escalafón.

Descentralización administrativa.

Alejamiento absoluto de las instituciones armadas de toda acción política.

El número de los indicaciones ya informadas por las respectivas comisiones es muy crecido, y ellas se tratarán, como hemos dicho, en las sesiones de trabajo, a la Convención durante el día de hoy.

LA FLORECIENTE SITUACION FINANCIERA DE GRAN BRETAÑA

LA VUELTA AL PADRON DE ORO SIGNIFICA EL PASO DEFINITIVO HACIA LA ESTABILIZACION TOTAL DE LAS FINANZAS BRITANICAS.

LAS ENORMES CIFRAS DEL PRESUPUESTO BRITANICO PARA EL AÑO 1925-26.—CALCULOS DE LOS OPTIMISTAS DEL ACTUAL MINISTRO DE FINANZAS, Mr. CHURCHILL.

EL PRESUPUESTO DE GASTOS ASCIENDE A 799.400,000 LIBRAS ESTERLINAS Y LAS DE TRADAS A 801. 060,000 LIBRAS

En el Ministerio de Relaciones Exteriores se ha recibido un interesante informe de nuestra Legación en Londres, en el que se da cuenta del estado financiero de Gran Bretaña, a raíz de la exaltación al poder de las fuerzas conservadoras, de cuyo Ministro de Finanzas se esperaba con gran interés, en las esferas comerciales de aquel país, el programa que presentaría a la Cámara de los Comunes, sintetizando en líneas generales el plan financiero que se proponía desarrollar y que el Partido Laborista, durante su gobierno no alcanzó, a realizar ni siquiera en parte.

El primer presupuesto de Mr. Churchill, distinguido financista y actual Ministro de Finanzas de S. M. Británica, llena las esperanzas de la inmensa mayoría del país. Tal vez no le ha sido posible a Mr. Churchil reducir más los impuestos sin romper tradiciones de sana finanza. Sin embargo, en el largo discurso con que presentó su presupuesto, se nota siempre el mismo optimismo que le ha permitido rebajar en seis peniques el impuesto a la renta y reducir en diversas proporciones el "supertax".

Entre los puntos más importantes que trata el Ministro de las Finanzas Británicas, y que hoy penden de la consideración de la Cámara de los Comunes, figuran los que en forma resumida citamos a continuación:

PADRON DE ORO

Por ley de 1919, se prohibió en Gran Bretaña la exportación de oro, ya sea en moneda acuñada o en pasta metálica. En 1920, se resolvió que esta prohibición terminara el 31 de Diciembre de 1925.

Los congresos internacionales de Bruselas y Génova, y otros celebrados en Inglaterra, por peritos financieros, recomendaron el regreso al régimen del oro, política que hoy quiere seguir Mr. Churchil, y que en época pasada recomendara al Gobierno el propio Austen Chamberlain, actual Secretario de S. M. Británica en la cartera de Relaciones Exteriores.

Desde Luego, Mr. Churchil anuncia el regreso al oro, sin esperar el plazo fijado y autorizó al Banco de Inglaterra para que desde el 25 de Abril pasado pudiera exportar la cantidad de oro que deseara.

Gracias a esta medida, en Nueva York el cambio está casi a la par, de lo que se desprende que el momento para volver al antiguo régimen monetario británico, ha sido muy oportuno, desde el momento que se considera un hecho la total estabilización financiera de Estados Unidos e Inglaterra.

La exportación de oro está limitada, por ahora, al Banco de Inglaterra, como asimismo la acuñación de monedas. La misma ley dispone que el susodicho Banco tiene la obligación de entregar oro en pasta, en cantidades no inferiores a 400 onzas, en cambio de billetes y fija el precio de la onza standard en tres libras diecisiete chelines y diez y medio peniques.

Actualmente existen en reservas, en poder del Gobierno británico, 153 millones de libras, que Mr. Churchil se manifiesta dispuesto a emplear si el caso lo requiere, a fin de mantener la nueva posición.

Desde el momento que el Gobierno decidió volver al régimen del oro, el tesoro principió a acumular dólares y tiene en la actualidad la suma de 166 millones, que le sirven para el servicio de la deuda americana del presente año, sin tener necesidad de recurrir al mercado para comprar dólares.

Contra los alarmistas y especuladores, el Gobierno ha adoptado la resolución de obtener en Estados Unidos un crédito de 300 millones de dólares, que sólo serán usados en caso de necesidad.

Es de notar que la política británica se ha extendido al mismo tiempo a todo el Imperio, pues Australia y Nueva Zelanda han autorizado ya la exportación del oro; Canadá tiene régimen de oro y Sud-Africa lo adoptará a contar desde el 1.o de Julio próximo.

SEGURO NACIONAL OBLIGATORIO

Este es el punto de más trascendencia social del programa económico del nuevo Ministro de Finanzas, que llega a realizar una de las aspiraciones que al Gobierno Laborista le fué imposible poder llevar a la realidad.

Según este proyecto, que abarcará a un setenta por ciento de la población, las viudas recibirán diez chelines por semana, más cinco chelines por el hijo mayor y tres chelines por los otros; los niños huérfanos percibirán siete chelines, seis peniques el mayor y seis chilenes semanales los siguientes. Se propone asimismo acordar a los actuales pensionados de más de 70 años de edad un auxilio de diez chelines semanales y que en adelante se principiará a percibir esta pensión a los 65 años de edad.

Para financiar este proyecto, Mr. Churchil, además de lo que aportará el Estado, piensa exigir a los patronos una contribución de cuatro peniques semanales por cada hombre a su servicio, y dos peniques por cada mujer y los obreros, hombres y mujeres, contribuirán en igual proporción. El Estado aportará anualmente y por diez años, la cuota de 5 millones 750 mil. Después esta cuota irá aumentando de 15 millones en el onceavo año, hasta 30 millones de libras en el treintavo, para disminuir en los siguientes. Se calcula que después de 80 años este sistema se mantendrá a sí mismo, sin necesidad de auxilio fiscal.

NUEVOS IMPUESTOS

Los derechos de importación que adoptó Mr Mc. Kenna y que fueron abandonados por Gobiernos posteriores, han sido revividos por el actual Ministro de Finanzas.

Los artículos afectados con este impuesto de 33 1|3 por ciento ad-valorem, son los automóviles, motos, bicicletas, instrumentos musicales y relojes.

Los films, dedas, artificiales o naturales, pagarán cuatro chelines por libra de peso.

Estos impuestos van a redundar en beneficio de la industria nacional, ya que con estas medidas los fabricantes pueden dedicarse a trabajar sin el temor de la competencia.

También se propone aumentar los derechos de importación a las frutas secas, azúcar, tabaco y vinos; pero se adopta una tarifa proteccionista para los mismos productos procedentes de sus dominios o colonias.

En uno por ciento se ha aumentado el impuesto a las herencias de 1 a 15 mil libras y de 6 a 6 por ciento en las de 85 a 200 mil libras.

REDUCCION DE IMPUESTOS

El actual impuesto a la renta es de cuatro chelines y seis peniques por libra esterlina, se reducirá a cuatro chelines; en nueve peniques por libra en las rentas de 2,000 libras y en seis peniques en las rentas de 2,000 a mil a 15 mil libras, será gravada con "supertax".

DEUDAS DE GUERRA

Para los cálculos del presupuesto del año 1925-26, sólo se ha tomado en cuenta 9,500,000 libras como suma que pagará Alemania a título de reparación de guerra. La cantidad que debe pagar es mayor y en cuanto a las deudas de los Aliados a Gran Bretaña no se toman en cuenta.

Gran Bretaña se encuentra obligada en el pago de sus deudas, mientras que en el contrario, anualmente ha estado disminuyendo en más de 70 millones de libras los intereses de la deuda nacional.

LAS CIFRAS DEL PRESUPUESTO

El total de entradas para el año se calcula en 801,060,000 libras esterlinas y en gastos 799,400,000 libras, que vendría a quedar un saldo de 1,660,000 libras.

Entre las entradas figura, en primer término el impuesto a la renta, que se calcula producirá 350 millones de libras y luego la aduana, la que se piensa que recaudará 250,000 millones 250,000 libras. Espera que el "supertax" producirá 70 millones y el impuesto a la herencia 62 millones.

El servicio de la deuda nacional es la mayor salida del Fisco, pues presenta en el presupuesto 355 millones de libras. La administración pública cuesta al país 224,000,000 libras, mientras que la marina 60,500,000, el Ejército 44,000,000, la fuerza aérea 15,512,000 libras esterlinas.

Para los servicios de Correos, Telégrafos y Teléfonos, se destinan 58 millones 958,000 libras y 11,000 para las aduanas y oficinas de recaudación de impuestos.

EL ALMUERZO DE AYER DEL CLUB ROTARIO DE SANTIAGO

En los comedores del Club de la Unión tuvo lugar ayer el primer almuerzo quincenal que en el mes de Junio debe reunir a los socios del Club Rotario de Santiago.

Como se sabe, los clubs Rotarios constituyen ya una vasta organización internacional que agrupa a los jefes de grandes empresas comerciales o industriales y profesionales de todo el mundo en entidades ligadas por un vínculo común de estrecha solidaridad para servir los postulados de mejoramiento de la ética comercial y de altruista dedicación al bien común, que son la razón de su existencia.

La organización rotariana internacional cuenta ya con más de 2,000 clubs, lo que equivale a más de 150,000 socios, todos elementos altamente representativos de las actividades profesionales e intelectuales y del comercio y la industria del mundo entero. En Chile existen dos clubs, uno en Valparaíso y otro en Santiago. Este último fué incorporado recientemente a la organización internacional con el número 1,944. Lo han presidido sucesivamente los señores Guillermo Miller, Carlos Dávila, Francisco Mardones y Ricardo Montaner Bello.

El almuerzo de ayer tuvo especial relieve por la concurrencia de un representante del Club Rotario de Montevideo, que fué saludado con frases muy cordiales por el presidente señor Montaner Bello, y la de don Ernesto Barros Jarpa, que asistía por primera vez, después de su regreso de Estados Unidos. Estaba presente también el Embajador de los Estados Unidos señor Collier, que es socio del Club Rotario de Santiago.

Comisionado especialmente para el efecto, el señor Alejandro Méndez García de la Huerta dió en términos muy cordiales la bienvenida en nombre del Club al señor Barros Jarpa expresando que se le veía volver al seno de la sociedad con la más viva simpatía por cuanto en el desempeño de la comisión que se le había confiado por el Gobierno había procedido siempre dentro de los ideales que informan el credo de la institución en términos de que su éxito podía decirse que era un éxito de las asociaciones rotarianas.

Contestó el señor Barros Jarpa agradeciendo el saludo que se le tributaba y los términos tan gentiles en que le había sido formulado.

Nada hay más justo, agregó, que sea esta institución la que se regocija como lo hace por el término de una iniciativa de paz como la emprendida el 13 de Diciembre de 1921, ya que la piedra fundamental de su organización es la inteligencia recíproca y la buena voluntad entre los hombres. Tal ha sido también, y en todo instante, la inspiración superior de la acción pacifista del Gobierno en que me correspondió colaborar.

Recordó en seguida, para abonar sus palabras, que la iniciativa de 1921 había necesitado quebrar viejos moldes diplomáticos y que guiado por su espíritu de paz el Presidente Alessandri había logrado encontrar la fórmula por medio de la cual podía buscarse el juicio de un tercero para el arreglo de las dificultades pendientes, sin menoscabar el valor de los hechos históricos ni incurrir en claudicaciones irreparables.

Agregó que otros hechos abonaban esta misma orientación, refiriéndose a la reclamación con que Bolivia trató de malograr el riego de la árida región de Tacna-reclamación que fué cruzada inmediatamente por la proposición de someter el asunto a arbitraje.

La convocación de la Quinta Conferencia Panamericana y la inclusión hecha en su programa, del desarme internacional, por iniciativa de Chile, es otra circunstancia que el señor Barros invocó para comprobar el ideal pacifista del Gobierno de Chile en el mundo que había tenido el honor de colaborar en ella.

Se refirió más adelante a las vinculaciones económicas entre los pueblos, representándose oficialmente en el seno del Club por los miembros [illegible] de grandes empresas existentes allí presentes, y dijo que [illegible] tender, haría más en el sentido por la paz del mundo [illegible] dependencia económica de los pueblos, que las fórmulas [illegible] de gabinete. Abonando la [illegible] bras con un ejemplo reciente recordó el discurso pronunciado por el Embajador de los Estados Unidos en Berlín, a su paso por [illegible] dres, y en el cual se decía que los Estados Unidos no seguirían arrancando su oro en Europa, [illegible] se les daba la seguridad de que no sería usado en la [illegible] de otra carnicería mundial.

Agregó el señor Barros Jarpa que los Estados Unidos [illegible] prestados a los países de Europa una suma, estimada en [illegible] 1925, como ascendente a [illegible] cinco mil millones de dólares, [illegible] yos intereses anuales alcanzan a cerca de 2 mil millones de [illegible] moneda. La sola exposición de estas cifras permite pensar en la influencia preponderante que [illegible] del mundo, dentro de poco [illegible] rá representada por la defensa del derecho al comercio pacífico y honorable para el cual las [illegible] son la destrucción y la ruina.

Terminó expresando que al asumir su asiento en el [illegible] Club, lo hacía convencido de que los ideales de esta institución [illegible] la vida privada así como en la vida internacional se acercan a una realidad, y que al acercarse [illegible] parabienes que se le habían dado [illegible] tado lo hacía seguro de que [illegible] tras actuó en la política [illegible] país, favoreció en el gobierno [illegible] evangelio rotariano de paz [illegible] recíproca buena voluntad.

EJERCITO Y ARMADA

El Inspector de los Servicios de Tiro Nacional y Deportes

SE DIRIGE HOY A VALPARAISO A FIN DE VISITAR LOS CLUBS DE TIRO

Hoy se dirige a Valparaíso el Inspector de Tiro Nacional y Deportes con el objeto de visitar todos los clubs de tiro al blanco de aquel departamento.

El viaje del Inspector de aquella Sección, tiene bastante importancia, pues en esta ocasión aprovechará para imponerse del estado en que se hallan esas institucionales [illegible] a las que se les quiere dar [illegible] dadero rol que deben tener en el país, dándoseles, al efecto, la mejor organización más adecuada y en consonancia con el objeto [illegible] desempeñan.

Apto para el ascenso

Se ha declarado que el aspirante a contador del Ejército, don Leonidas Medina, se encuentra apto para obtener su ascenso a contador tercero.

El Ministro de Marina

Por el expreso de ayer, se [illegible] a Valparaíso el Ministro de Marina contralmirante don Braulio [illegible] monde.

El señor Bahamonde regresará a esta capital el Lunes próximo.

El coronel señor Sáez [illegible] ne su retiro del Ejército

En la tarde de ayer se [illegible] curso al decreto del Ministerio de Guerra, por el que se concede [illegible] retiro absoluto del Ejército al coronel don Anatolio Sáez [illegible]

Directorio del Hospital Militar

Ha sido designado el circunstante Marcos Donoso para que, en carácter de miembro del directorio del Hospital Militar, reemplace al [illegible] rujano jefe, don Juan [illegible] mientras dure su ausencia [illegible] desempeño de la comisión que le ha confiado en Europa.

INFORMACIONES CABLEGRAFICAS DEL EXTERIOR

DE NUESTROS CORRESPONSALES ESPECIALES VIA EASTERN Y ALL AMERICA CABLES INC. Y DE "THE UNITED PRESS". LOS ORIGINALES DE TODOS LOS CABLEGRAMAS QUE SE INSERTAN EN ESTA SECCION ESTAN A DISPOSICION DEL PUBLICO EN ESTA IMPRENTA.

Se produce una delicada situación en las relaciones entre México y Estados Unidos

La provoca una declaración de Mr. Kellogg, que anuncia que el Gobierno del Presidente Calles ntará con el apoyo de los Estados Unido s, solamente mientras proteja las vidas e intereses de los americanos y dé cumplimiento a sus compromisos internacionales.

WASHINGTON, 12.—El Secretario del Departamento de Estado, Mr. Kellogg, en relación con el regreso temporal del Embajador de los Estados Unidos en México, Mr. Sheffield, ha formulado una declaración en la que manifiesta que el Gobierno mexicano está ahora sometido a una prueba ante el mundo y que contará con el apoyo de los Estados Unidos "solamente mientras proteja las vidas y derechos de los americanos y dé cumplimiento a sus compromisos y obligaciones internacionales.

"A pesar de que hemos sido pacientes y de que nos damos cuenta de que se necesita tiempo para establecer un gobierno estable, no podemos aceptar que viole sus obligaciones o no proteja a los ciudadanos americanos".

Agrega la declaración, que según informaciones procedentes de México y recibidas en las esferas oficiales, la situación es de relativa calma, pero que, según se dice, le falta al Presidente Calles el apoyo total del ejército, pues muchos altos oficiales, que han sido separados como consecuencia del reciente movimiento de economías encabezan a los descontentos y están listos para sembrar disturbios.

Agrega que algunos intereses extranjeros han sido perjudicados por los handidos y por la incapacidad de los nuevos peones terratenientes para adquirir maquinarias y semillas.

"Nuestras relaciones con el Gobierno mexicano son amistosas; sin embargo, las condiciones no son enteramente satisfactorias; esperamos que el Gobierno mexicano devolverá las propiedades ilegalmente tomadas y que indemnizará a los ciudadanos americanos por las propiedades confiscadas y respecto de las cuales no se ha recibido compensación alguna. Creemos que el Gobierno mexicano tiene la intención de dar cumplimiento a las convenciones.

"He visto informes anunciando la posibilidad de una nueva revolución y deseo sinceramente que no sean ciertos, pues la política de los Estados Unidos es emplear su influencia en favor de la estabilidad y de los procedimientos de orden y constitucionales."—(U. P.)

WASHINGTON 12. — El tono empleado por Mr Kellogg en su declaración referente a México, ha hecho que se hable de la posibilidad de ruptura de las relaciones diplomáticas entre ambos países; pero el representante de la United Press, debidamente autorizado, puede decir que no se trata de ello. — (U. P.)

WASHINGTON 12. — El Embajador mexicano, señor Téllez, comentando la declaración del Secretario del Departamento de Estado, ha manifestado al representante de la United Press:

"El Gobierno mexicano tiene no solamente el deseo, sino también la firme resolución, de cumplir todas sus obligaciones.

"Dentro de todas las posibilidades físicas existentes, no escatimamos esfuerzos para dar cumplimiento a nuestras obligaciones, tanto internas como externas. El hecho de que el Gobierno mexicano haya pactado convenciones sobre reclamaciones con los Estados Unidos, Alemania, Francia y España es prueba de ese propósito".

El Embajador agregó que, como lo había hecho notar Mr. Kellogg en un país en que durante mucho tiempo prevalecieron condiciones anormales, se necesita cierto tiempo para solucionar los problemas pendientes. Manifestó que no tenía conocimiento de la existencia de cuestiones inquietantes entre los Estados Unidos y México y recordó las cordiales discusiones habidas recientemente en El Paso y la Comisión Mixta de reclamaciones generales que funciona actualmente en Washington. — (U. P.)

LONDRES 12. — La advertencia del Secretario del Departamento de Estado, Mr. Kellog, ha causado sorpresa en todas las esferas interesadas donde se estima que está llamado a retardar más bien que a apresurar, toda acción referente al reconocimiento del Gobierno mexicano por Gran Bretaña.

No hace mucho que, en las esferas de Gobierno, no se quiso discutir las cuestiones referentes al reconocimiento de México, manteniéndose el Gobierno a la expectativa de los acontecimientos.

WASHINGTON 12. — Las personas que se dedican al estudio de las cuestiones panamericanas están sorprendidas y apesaradas por la revelación que se desprende de la declaración de Mr. Kellog, de que las relaciones entre Estados Unidos y México no son del todo satisfactorias.

En algunas esferas se cree que la existencia de dificultades, que todavía no han sido reveladas, puede ser la causa de la declaración mientras que, en otras, se estima que Mr. Kellog, que durante mucho tiempo se ha mantenido alejado de las cuestiones mexicanas no está del todo al corriente de los esfuerzos, al parecer sinceros y eficientes, del Presidente Calles, para mejorar los asuntos, tanto domésticos como internacionales, — (U. P.)

M. Painlevé visitó ayer los puestos avanzados en Tanouat

El Premier conferenció durante la no che con varios jefes militares, y en la mañana se dirigió al frente. — Los franceses han evacuado nuevas posiciones.

M. Painlevé conferencia con el Mariscal Lyautey

FEZ, 12. — M. Painlevé se dirigió esta mañana al frente de operaciones. Pasó parte de la noche conferenciando con el mariscal Lyautey, M. Eynac y los generales Jacquemont, Billotte y Daugan.

El Premier visitará primeramente la localidad de Assicha, al sur-oeste de Taounat. — (U. P.).

Comunicado oficial francés

RABAT, 12.— Un comunicado oficial anuncia:

En el Oeste la situación se mantiene estacionaria; en el centro el enemigo ha recibido refuerzos y, en Tanouat los aviadores han bombardeado con buenos resultados las concentraciones rifeñas.

En el Este, los rebeldes intentaron un raid a los puestos Guerousou pero los guerreros amigos, auxiliados por una escuadra de carros blindados y una escuadrilla de aviación, los rechazaron. (U. P.)

M. Painlevé en los puestos avanzados de Taounat

FEZ, 12.—El premier M. Painlevé, M. Eynac, el Mariscal Liautey y los Generales Jacquenot, Daugan y Billlotte llegaron a Alnaicha a las 10.50 de la mañana.

El Coronel Freydenberg los acompañó a las líneas del frente.

La comitiva, que iba precedida y rodeada de piquetes de caballería, visitó los puestos avanzados en la región de Taounat, donde el enemigo demostró gran actividad durante todo el día.

M. Painlevé condecoró a varios soldados de la legión extranjera.—(U. P.)

M. Painlévé habla en Fez a los periodistas

FEZ, 12.— El señor Painlevé, presidente del Consejo de Ministros de Francia, llegó a ésta, siendo entrevistado inmediatamente por varios periodistas, a los que declaró:

"El general Lyautey y yo hemos estudiado con detenimiento la situación y los acontecimientos que pueden producirse, conjuntamente con el procedimiento que debe seguirse para llegar a una pronta solución con la menor pérdida de vidas. Primero trataremos de hacerlo por la vía diplomática y en caso de fracasar emplearemos la fuerza.

"Yo le he declarado al sultán de Marruecos que en caso que la frontera Norte de Fez se encuentre insuficientemente protegida, Francia enviará todos los elementos necesarios para remediar tal situación".—(U. P.)

M. Painlevé adopta severas medidas en contra del contrabando de armas

FEZ, 12. — Antes de partir para el frente, el señor Painlevé, presidente del Consejo de Ministros de Francia, declaró a los periodistas que había tenido una larga conferencia con el almirante Jésence, comandante de las fuerzas navales en la zona de Marruecos, y que durante la misma se habían decidido las medidas severas que se adoptarán para impedir el contrabando de armas.

Agregó que el contrabando podría suprimirse en pocos días mediante el acuerdo internacional a que se ha llegado.

Se anuncia que el Sultán Mulay Youssef, debe llegar a Fez el Domingo. Su entrada efectuaráse con toda pompa. El Sultán no ha visitado Fez desde hace cuatro años, y su presencia conjuntamente con la de Painlevé se cree que pueda tener gran repercusión, haciendo que algunas tribus vacilantes se unan a los franceses. — (U. P.)

Los franceses evacuan nuevas posiciones

MADRID, 12.—Noticias recibidas de la zona francesa consideran que la situación es grave en todo el frente de combate. Además de Ouazzan está amenazada la región de Taunat en donde los rifeños han ocupado varios poblados.

Según las mismas noticias, en la región de Taffrat los franceses han evacuado otros dos puntos. El frente de Fez ha sido muy atacado. En la región del centro, Abd el Krin acumula tropas y las lanza en furiosos ataques contra los puestos y columnas que defienden el paso de Fez.

En la sección izquierda de esta zona las posiciones se defienden de los ataques de los rifeños con vivo fuego de artillería. En la región derecha, fuertes concentraciones de insubordinados, provistos de cañones y ametralladoras, tratan de forzar el paso de Barga.

Las kabilas de Mazfat Saheia se han unido a los rifeños.

Abd el Krim asegura que una vez forzado el paso de Ouarza, todas las kabilas entre este punto y Fez se le unirán.

En la zona española se advierte gran efervescencia; pero las tropas se encuentran preparadas

BELGICA

Van Orman cree haber ganado la Copa Gordon Bennett

BRUSELAS, 12. — El piloto Van Orman, que participó en la carrera de globos por la Copa Gordon Bennett, reclama el primero o segundo puesto, por haber cubierto 800 kilómetros en su vuelo. Agrega que aterrizó en seco en la cubierta del "Vaterland".

Existe la posibilidad de que el piloto belga, Veenstra, sea descalificado si se comprueba oficialmente que cayó en el mar. — (U. P.).

FRANCIA

El Gabinete se ocupa del Pacto de Seguridad

PARIS 12. — En la reunión celebrada esta mañana por el Gabinete, M. Briand dió a conocer en sus líneas principales el acuerdo de seguridad de Ginebra.

Se acordó enviar a Alemania lo más pronto posible la nota-respuesta al memorándum alemán, que ha sido comunicado a los Gobiernos de Roma y Bruselas.

M. Briand declaró que tenía el propósito de publicar un libro amarillo sobre las negociaciones para llegar a la celebración de un pacto de seguridad. — (U. P.)

M. Briand explica los acuerdos de Ginebra sobre el Pacto de Seguridad

PARIS, 12.— En una reunión del Gabinete M. Briand delineó el pacto de seguridad de Ginebra y se decidió enviar la nota de respuesta a Alemania, que ha sido comunicada a Italia y Bélgica, lo más luego posible.

M. Briand declaró que no daría a la publicidad el Libro Amarillo referentes a las negociaciones sobre el pacto de seguridad.

GRECIA

Los parlamentaristas han obtenido la victoria sobre los militaristas

ATENAS, 12.—La petición hecha a Michalacopoulos, de que reorganice el Ministerio, es considerada como una victoria definitiva del parlamentarismo en su lucha con el militarismo, que se oponía al convenio con Suresiavia mediante el cual Grecia adherirá probablemente a la Pequeña Entente.

Se cree, que en el caso de lograr la reorganización del Gabinete, Michalacopoulos se dedicará inmediatamente a poner término a las disidencias militaristas para llevar adelante, en seguida, el acuerdo con Suresiavia.—(U. P.).

Michalacopoulos reorganizará el Gabinete

ATENAS, 12.— En vista de la negativa de Cafantaris para organizar el Ministerio, el presidente ha solicitado de Michalacopoulos que reorganice el Gabinete. — (U. P.)

QUE SIGNIFICA EL SILENCIO PERUANO?

Esta pregunta se hace "La Razón" de Buenos Aires, al comentar la actitud del Gobierno de Lima.

BUENOS AIRES 12.—"La Razón", al ocuparse de la actitud asumida por el Perú frente al fallo arbitral del Presidente Coolidge se pregunta qué hará ese país. Su silencio absoluto y la no designación de su delegado a la Comisión Plebiscitaria de Tacna y Arica resultan sospechosos; semejante tardanza explica las cavilaciones de Chile y las suposiciones que se hacen en Washington de que el Perú dejará pasar el plazo establecido para la designación de su delegado, creando así una situación nueva.

"La Razón" agrega que más lógico sería pensar que el Perú cumplirá las obligaciones derivadas del laudo y que no dificultará la realización del plebiscito. Agrega que esto no solamente sería más lógico, sino también más deseable para la paz de América y el prestigio de la doctrina de arbitraje.—(U. P.)

ACTIVIDADES DEPORTIVAS MUNDIALES

Reglamentación de los encuentros de box en Rosario

ROSARIO (Santa Fe) 12. — Durante las presentes sesiones del Consejo Deliberante, se sancionará un proyecto reglamentando los encuentros de box en forma similar a la reglamentación de Buenos Aires. — (U. P.)

Lagos volverá a pelear el 18 en Atlantic City

NUEVA YORK, 12. — El peso medio pesado chileno, Eduardo Lagos, después de tres meses de enfermedad, volverá nuevamente al ring para pelear con George Courtney, ocho rounds, en Atlantic City, el 18 del actual.

Lagos parece estar completamente restablecido, en muy buenas condiciones y espera iniciar una nueva campaña victoriosa. — (U. P.).

El match Terris-Dundee Saavedra peleará hoy con Bill Tate

NUEVA YORK 12 (United). — El pugilista chileno, Clemente Saavedra, peleará seis rounds con Bill Tate en Ridgewood Club de Brooklyn mañana en la noche. También sostendrá otro match a 12 rounds con Tulliver el 16 del presente en Canton, Ohio. (U. P).

Sid Terris venció por puntos a Dundee

NUEVA YORK, 12.— Sid Terris venció por puntos, al décimo cuarto round de su pelea concertada a quince vueltas, a Dundee, quien se mantuvo a la defensiva hasta el octavo round, iniciando entonces un ligero ataque, para debilitarse nuevamente en la décima vuelta y llegar a la cuarta vuelta debido solamente a la cortesía de Sid Terris, que habría podido sacarlo fuera de combate.—(U. P.).

NUEVA YORK, 12.— El match Sid Terris y Johnny Dundee que había sido aplazado, se efectuará esta noche. Los críticos de deportes dicen que Dundee se encuentra en las mejores condiciones de su carrera pugilística.— (U. P.)

Los 100 kilómetros ciclistas en Nueva York

NUEVA YORK, 12.— 23 equipos de ciclistas tomarán parte esta noche en la carrera de 100 kilómetros que se efectuará en el Velódromo de Nueva York.— (U. P.)

Alonso venció a Knox

MONT CLAIR (estado de New Jersey), 12. — José Alonso, que participa en el campeonato de tennis del estado de New Jersey, derrotó al campeón Leonard Knox por 5-7, 7-5 y 6-1.— (U. P.)

RUSIA

AYER FUE FIRMADA LA CONCESION HARRIMAN

MOSCOW, 12.— Tezehzhinsky, a nombre del Gobierno, y Mr. Johnh Speed Elliott, en representación de Harriman firmaron oficialmente esta mañana el acuerdo referente a la concesión.

Rykov ha calificado la concesión de los campos auríferos del Lena a Harriman como "un acontecimiento de importancia económica mundial. El Gobierno del Soviet que podía explotar por su cuenta los depósitos de manganeso, ha preferido emplear su capital para otros propósitos. Estimamos que las condiciones concedidas a Harriman son de las más ventajosas y calculadas para atraer los capitales extranjeros."

Por su parte, Dzerhinsky ha calificado el acuerdo como "peldaño hacia el establecimiento de relaciones normales entre las dos grandes Repúblicas de Rusia y América. Confiamos en que se puede trabajar amigablemente y con ventajas para ambas partes. El futuro demostrará si nuestra seguridad está justificada."

El representante americano ha declarado que el personal completo de ingenieros llegará a Georgia antes de dos meses y que los trabajos se iniciarán inmediatamente.

Este acuerdo definitivo entrará en vigor dentro de cuarenta y cinco días, contados desde hoy.—(U. P.).

SUIZA

LAS CUOTAS DE INMIGRACION SERAN LAS MAS DEL AÑO PASADO

WASHINGTON, 12.— El Departamento de Estado ha anunciado que las cuotas de inmigración, para todos los países extranjeros, en el año que se iniciará el 1.o de Julio próximo, serán las mismas proclamadas por el Presidente el 1.o de Julio de 1924.— (U. P.)

La conferencia sobre tráfico de armas adopta una enmienda americana

GINEBRA, 12.— La Conferencia sobre tráfico de armas, en su sesión de la tarde, adoptó la enmienda americana que estipula que las potencias que no tengan interés en las zonas de prohibición en que el comercio está estrictamente controlado, podrán declarar que no asumen responsabilidad alguna respecto de la ejecución de las medidas de control en las zonas de prohibición.— (U. P.)

ESTADOS UNIDOS

EN ESTADOS UNIDOS AUMENTAN LOS VARONES

NUEVA YORK, 12.— Una investigación realizada en todo el país demuestra que un 15 por ciento de más de varones, han nacido en catorce ciudades, agregando que el aumento del sexo masculino se produjo sobre todo durante los últimos meses. — (U. P.)

Chile contratará un técnico en provisiones de agua

WASHINGTON, 12. — La Embajada de Chile termina sus negociaciones con Mr. James Valbird, bacteriólogo de New Jersey y especialista en provisión de agua, para que coopere con el doctor Long en el saneamiento de las aguas potables de Chile. — (U. P.).

Las economías del Presidente Coolidge

WASHINGTON 12.— El Presidente Coolidge, continuando el programa de economías que se tiene trazado, estudia actualmente la supresión de la Junta de Navegación, en la que siempre reina desacuerdo entre sus miembros, transfiriendo la administración de la flota de emergencia al Departamento de Comercio. —

ALEMANIA

El nuevo Ministro argentino presenta sus credenciales

BERLIN 12. — El Ministro argentino en Alemania, señor Federico Quintana, presentó sus credenciales al Presidente von Hindenburg, trasmitiéndole al mismo tiempo un saludo del Presidente Alvear y expresando las simpatías que ligan a Argentina y Alemania.

El Presidente von Hindenburg le contestó dándole la bienvenida y asegurándole que Alemania correspondía a los sentimientos amistosos de la República Argentina, asegurando que su Gobierno hará lo posible para intensificar el intercambio, moral, material e intelectual. — (U. P.)

El proyecto de amnistía es tratado en el Gabinete alemán

BERLIN 12. — El Gabinete discute actualmente el proyecto de amnistía que pueden otorgar los Gobiernos federal y provinciales. Acordó que cada Estado presentara un proyecto de amnistía a su Parlamento local. —

Von Hindenburg hace resaltar la importancia de la tolerancia

BERLIN, 12.— El Presidente von Hindenburg, felicitado por representantes de todos los partidos, les contestó haciendo notar la importancia de la paz religiosa y de la tolerancia.

CANADA

Desórdenes en las minas de carbón de Halifax

HALIFAX 12. — Debido a los desórdenes que se produjeron en las minas de carbón, hubo un muerto y una veintena de heridos. Las autoridades esperan la llegada de tropas, que impedirán que se produzcan nuevos desórdenes. — (U. P.)

Lord Bing no será gobernador general del Canadá

OTTAWA (Ontaro) 12. — Lord Bing, gobernador general del Canadá, anunció que no permanecerá en dicho puesto por un segundo período.—(U. P.)

Desórdenes en unas minas de carbón

HALIFAX, 12. — Las tropas de la policía provincial llegaron, procediendo a sofocar los desórdenes que se habían producido en las minas de carbón. Actualmente reina tranquilidad en toda la región.—(U.P.)

LA APROBACION DEL PLEBISCITO POR EL SENADO PERUANO

Se espera con interés, en Washington, una nota del Presidente Leguía.

WASHINGTON 12.—Las informaciones recibidas en esta capital, anunciando que el Senado peruano ha aprobado el plebiscito, no ha causado sorpresa y, en la actualidad, el interés gira alrededor de la nota que, según se espera, el Presidente Leguía enviará en breve al árbitro.

En las esferas bien informadas se predice que el Presidente del Perú solicitará que se permita votar solamente a las personas que residían en las provincias de Tacna y Arica antes del año 1894.—(U. P.)

ITALIA

CAGLIARI, 12.— El señor Pérez fué recibido por las autoridades e inició una jira de inspección por los establecimientos de lechería y agrícolas.—(U. P.)

La falta de apetito

forzosamente trae como consecuencia un relajamiento en todos los funcionamientos del organismo. El remedio consiste en un régimen de sobrealimentación a base de la FITINA, combinación fosforada orgánica, considerada por la ciencia el más poderoso modificador de la nutrición. No sólo excita acabalmente el apetito, haciendo así posible la sobrealimentación, sino que representa en sí el elemento más valioso de la nutrición de los tejidos, la fuerza dinámica misma de la vida. Bajo su acción, la inapetencia cede a un irresistible deseo de comer; el peso empieza a aumentar a los tres o cuatro días, y en un plazo corto, el organismo es llevado a su máxima potencialidad. Si dudara, consulte a su médico.

EN TODA BUENA FARMACIA

En Cápsulas y Comprimidos

Remitimos folleto explicativo gratis.

FITINA

Reintegra LA VITALIDAD

Los envases originales llevan siempre la palabra "Fitina", el texto en español y el nombre de sus únicos fabricantes, la SOCIEDAD PARA LA INDUSTRIA QUIMICA EN BASILEA.

Representante para Chile:

Emilio Haas y Cía.

SANTIAGO

Calle Miraflores 382—Casilla 2638

EL REY CONCEDERA UNA AMPLIA AMNISTIA POLITICA

ROMA, 12.—En las esferas oficiales se confirma que el Rey concederá una amplia amnistía política entre el 29 del actual y el 6 de Julio.

Las obligaciones militares de los residentes en el extranjero

ROMA 12. — El Senado aprobó un proyecto de ley, estableciendo que los italianos que residen en el extranjero quedan exceptuados del servicio militar en tiempo de paz, pero que tendrán obligación de servir en caso de movilización general o en caso que regresen definitivamente al país antes de la edad de 32 años. — (U. P.)

Los Embajadores de Francia y Bélgica conferencian con Mussolini

ROMA, 12. — Los Embajadores de Francia y Bélgica conferenciaron con el premier Mussolini, creyéndose que en dicha reunión se trató del acuerdo franco-británico referente al Pacto de Seguridad. — (U. P.).

Gestiones de tratado comercial italo-húngaro

ROMA, 12. — Se iniciaron negociaciones tendientes a la firma de un tratado comercial entre Italia y Hungría. — (U. P.).

Nava propone en el Senado el envío de felicitaciones a De Pinedo

ROMA, 12. — El Ministro de Economía, señor Nava, propuso en el Senado, que se enviara un mensaje de felicitación al piloto aviador de Pinedo, por su magnífico raid aéreo. La proposición está muy apoyada. — (U. P.).

ROMA, 12.— El Papa recibió en audiencia a los Obispos Monseñor Clos de Zambianga, islas filipinas, y Monseñor Irigoyen, de Trujillo, Perú.—(U. P.)

ROMA, 12.— El Papa recibió en audiencia de despedida al nuevo Nuncio en Colombia, Monseñor Giobbe, que se embarcará el 17 del actual.—(U. P.)

La amnistía otorgada con motivo del jubileo real

ROMA, 12.—Se había contemplado en un principio que el Rey concediera una amnistía limitada con ocasión de su jubileo pero, posteriormente, el Gobierno se pronunció por una más amplia que demostrara sus deseos de una pacificación general del país.

La amnistía alcanzará probablemente a los comunistas que arrojaron una bomba en el teatro Diana, de Milán, ocasionando la muerte de varias personas a los socialistas que dejaron en el terreno a una docena de fascistas en Empoli y Florencia así como los fascistas condenados por actos de violencia contra sus adversarios.—(U. P.)

El Rey aclamado en Bologna

BOLOGNA, 12.— El Rey fué aclamado por una numerosa multitud al asistir a la inauguración del Lazzaridarium y a la colocación de la primera piedra del campo de deportes. —(U. P.)

Las nuevas excavaciones en Pompeya

NAPOLES, 12.— El señor Fedele visitó las nuevas excavaciones que se hacen en Pompeya y conferenció con los arqueólogos respecto de la preservación de la tumba de Virgilio y de las nuevas estatuas encontradas.

En seguida inspeccionó el Palacio real donde nació el Rey, con el objeto de recomendar algunas reparaciones.—(U. P.)

El teniente Monteglio rinde homenaje a Roma

ROMA, 12.— El teniente Vittorio Montiglio, condecorado con la medalla de oro, y representante de los italianos de Chile, rindió homenaje a la ciudad de Roma, a nombre de sus compatriotas, visitando al Comisario Regio, señor Crenonesi, quien agradeció la manifestación.

Además, el teniente Montiglio envió un mensaje a los condecorados con medalla de oro de Brenbo y a las madres y viudas de los caídos en la guerra, condecorados con la misma medalla, invitándolos a efectuar una peregrinación a los campos de batalla y a realizar una ceremonia solemne en las fronteras.

Se acordó por unanimidad que cada uno de los poseedores de la referida condecoración corten un pedazo de sus propias medallas para contribuir a la fabricación de una medalla para el Rey.— (U. P.)

D'Annunzio continúa mejorando

GARDONE 12 (United). — La oficina de la prensa de la residencia del poeta Gabriele D'Annunzio, ha pasado un boletín a los diarios, comunicando que la salud del poeta continúa amejorando, dentro de lo delicado de su estado. (U. P).

Los transportes fluviales

ROMA 12 (United). — La Venica Company, con un capital de 20.000.000 de liras, se acaba de organizar con el propósito de tomar a su cargo los transportes por ríos, lagos y canales de todo el país. (U. P).

A precios muy convenientes

Le ofrecemos el más hermoso y atrayente surtido de:

Géneros de seda para muebles y cortinas.

Felpas para tapizar muebles y para cortinas.

Carpetas de felpa y felpa para carpetas.

Punto para visillos o cortinas.

Alfombras inglesas de una pieza.

Felpudos de coco y pisos de piel de Angora para la orilla de la cama

Depto. Especial de:

MORRISON & Co.

SANTIAGO

PALACE HOTEL COPPOLA

Blanco 1177 - Valparaíso - Av. Errázuriz 948

El más grande y confortable de Chile

Gran Sala de Baños de Agua Dulce y de Mar Fría y Caliente en el mismo Establecimiento

Amplios departamentos con baños para familia, con frente al mar

COCINA DE PRIMER ORDEN — ITALIANA Y CHILENA

Propietario: MANUEL COPPOLA

Compre un Borsalino a Capellaro

INFORMACIONES CABLEGRAFICAS DEL EXTERIOR

DE NUESTROS CORRESPONSALES ESPECIALES VIA EASTERN Y ALL AMERICA CABLES INC. Y DE "THE UNITED PRESS". LOS ORIGINALES DE TODOS LOS CABLEGRAMAS QUE SE INSERTAN EN ESTA SECCION ESTAN A DISPOSICION DEL PUBLICO EN ESTA IMPRENTA.

PAL MORAN CREE QUE EL TANI SE ADJUDICARA EL CAMPEONATO

Está convencido de que, no solamente vencerá el Lunes a Olano, sino también, en la última pelea, a Walter o a Goodrich, que serían sus dos posibles adversarios.

NUEVA YORK, 12. — El boxeador chileno Estanislao Loyza "El Tani", ha terminado su entrenamiento intensivo para la pelea que sostendrá el Lunes en la noche con Olano, y en la que se definirá el ganador de la división extranjera de los pesos livianos que, después, habrá de medirse con el vencedor de la división americana, Walter o Goodrich, que también pelearán el Domingo en la noche.

Loayza está en espléndidas condiciones, y hoy día se entrenó con el peso liviano, veterano del ring, Pal Moran, que más tarde declaró al representante de la "United Press": "Loayza está en condición maravillosa; estoy seguro de que, no solamente vencerá a Olano, sino también a cualquiera de los dos americanos, Walter o Goodrich, adjudicándose finalmente el campeonato.

"Loayza cansará a Olano en los cinco primeros rounds y, en seguida, lo dejará fuera de combate en el sexto o séptimo round." — (U. P.).

GRAN BRETAÑA

Gran Bretaña ante una posible controversia canadiense americana

SOBRE POSESION DE TIERRAS POLARES

LONDRES, 12. — Los funcionarios consultan tranquilamente los mapas, estudiando los antecedentes de la discusión suscitada, alrededor de la posesión de las tierras polares que Mac Millan pueda descubrir entre Canadá y los Estados Unidos.

Se cree que Gran Bretaña no es partidaria de las reclamaciones que prepara el Canadá, y que, si llega a suscitarse la controversia, hará al Canadá todas las representaciones que se desee.

Se dice que el Gobierno no ha recibido palabra alguna del Canadá respecto de la posibilidad de una disputa polar con los Estados Unidos.

En las esferas bien informadas, no se sabe si el Gobierno ha iniciado negociaciones directas, por cuanto se cree que, posiblemente, el Canadá resolverá mejor llevar a cabo sus gestiones por medio de su representante en Washington. — (U. P.).

Sir Alfred Mond inicia una campaña contra el Pacto de Seguridad

LONDRES, 12. — Sir Alfred Mond, el más influyente de los industriales liberales, ha iniciado una campaña contra el Pacto de Seguridad, recomendando a Gran Bretaña que no se amarre las manos ligándose al continente, cuando el porvenir está en los Dominios.

"Estoy cierto—ha dicho—de que si se diera al pueblo el tiempo necesario para estudiar el Pacto, que es tal vez el más importante que se ha presentado a la nación, su instinto le indicaría que el mejor camino es volver a la política de prescindencia de los asuntos europeos, que ha sido la tradicional y provechosa política de Gran Bretaña."—

Accidente de aviación

CRANWELL (Lincolnshire), 12. —Al tratar de aterrizar con una velocidad mínimum de cien millas por hora, un nuevo aeroplano misterioso se sorelló, resultando gravemente herido el piloto civil Mr. Larry Cárter, que lo pilotcaba, y destruído el aparato.

Se cree, sin embargo, que se alcanzará a construir otro para la Copa Schneider, que se disputará en el mes de Julio en los Estados Unidos.

Al parecer se trata del aeroplano construído hasta la fecha para las fuerzas aéreas.—(U. P.).

BRASIL

Capitalistas extranjeros desean adquirir todas las minas de carbón de Río Grande

RIO JANEIRO, 12. — Comunican de Río Grande do Sul, que la Compañía del Ferrocarril de San Gerónimo, habría hecho saber que capitalistas extranjeros gestionan la compra de todas las minas de carbón de Río Grande.

Se cree que las autoridades no permitirán ese negocio que constituiría un monopolio indeseable. — (U.

ESPAÑA

SE INICIAN LOS PREPARATIVOS DE LA CONFERENCIA FRANCO-ESPAÑOLA

MADRID, 12. — Han comenzado los preparativos de la Conferencia franco-española.

En las oficinas de Marruecos se trabaja con toda actividad en la preparación de los temas.

El Embajador francés, su secretario y el agregado naval conferenciaron con el almirante marqués de Magaz.

Las sesiones se llevarán a cabo en el Salón de Consejeros de la presidencia y, si bien no se sabe quien presidirá las reuniones, se cree que, seguramente, será Jordana.

Se mantienen en reserva los temas en discusión, pero se cree que solamente se tratarán puntos técnicos, sin entrar en cuestiones de derechos o límites. — (U. P.).

PORTUGAL

Llegan a Lisboa siete desertores de la Legión Extranjera Española

LISBOA 12. — Llegaron a ésta siete portugueses desertores de la legión extranjera que pelea por los españoles en Marruecos. Estos sujetos cuentan que los españoles les dan un trato muy duro, desconociendo los contratos que hacen al engancharse. Según los desertores, muchos serían los portugueses que se encuentran enterrados en Marruecos. —

El torero Pimenta es cogido por un toro

LISBOA 12 (U. P.) — Durante una corrida de toros que se efectuó en Pontelima, fué cogido por el toro, el torero Manuel Pimenta, falleciendo a consecuencias de las heridas recibidas. — (U. P.)

MEXICO

Graves desórdenes en la ciudad de Hidalgo

CIUDAD DE MEXICO, 12. — El general Espinoza, comandante federal de Córdoba, ha telegrafiado desde Hidalgo, comunicando que, ayer Jueves, cuatrocientos amotinados se sublevaron contra el alcalde, se apo-

LAS POTENCIAS ENVIAN UNA NOTA AL MINISTRO DE RELACIONES EXTERIORES DE CHINA

Chang-Tso-Lin declara que está dispuesto a ayudar a los que fomentan la amistad internacional. — Todos los amotinados que habían sido detenidos en Shanghai han sido puestos en libertad. — "The Daily Mail" cree que se trata de perjudicar el prestigio británico en China.

Wu-Pei-Fu condena los crímenes de Shanghai

PEKIN, 12. — Se informa que Wu-Pei-Fu lamenta las muertes habidas en Shangai, a las que calificó de "crímenes de anti-humanidad", cuyos autores, dice el citado general, merecen la pena de muerte. — (U. P.).

Soldados de Cantón intentan cruzar el río

HONG-KONG, 12.— Doscientos soldados pertenecientes a las tropas de Canton, que intentaron cruzar el río, desde Honam, fueron rechazados por el fuego de las ametralladoras.

Circula el rumor de que el almirante Wen, que desertó de las filas de Sun-Yat-Sen hace tres años, llevando la flota al norte, ha ofrecido venir ahora al sur para apoyar a los yunaneses. (U. P.)

Todos los detenidos en los desórdenes de Shanghai HAN SIDO PUESTOS EN LIBERTAD

WASHINGTON, 12.— Se anuncia que todos los desordenados que habían sido detenidos por la policía extranjera, en Shanghai, y que fueron juzgados por la Corte Mixta, fueron puestos en libertad, sin multa ni pena de prisión.

Esa noticia ha sido comunicada al Departamento de Estado por el Cónsul General de los Estados Unidos en Shanghai, Mr. Cunningham, quien agrega que todos los detenidos, con excepción de tres, eran estudiantes. (U. P.)

Los yunaneses huyen en desorden

SAN FRANCISCO, 12. — Se han recibido mensajes cablegráficos anunciando que las tropas de Cantón lograron cruzar el río en dirección a Cantón, rechazando a los yunaneses que ahora huyen en desorden.—(U. P.)

"The Daly Mail" cree que se pretende destruir el prestigio británico en Shanghai

LONDRES, 12.— "The Daily Mail" dice que se hacen grandes esfuerzos para hacer recaer la responsabilidad de los sucesos de Shanghai sobre Gran Bretaña.

Agrega que los misioneros americanos, la policía de Shanghai y el presidente de la Municipalidad internacional apoyan a los estudiantes chinos.

Termina diciendo que, al parecer, se pretende destruir el prestigio británico en dicha región.—(U. P.)

Chang-Tso-Lin habría enviado su hijo a Shanghai

PEKIN, 12.—Es el comentario obligado de todo el mundo la información que circula de que el general Chan Tso Lin, habría enviado a su hijo, Chan Seuh Lian, acompañado de dos mil cadetes de Feng Tien, para que se haga cargo del ejército de Manchuria, dirigiéndose inmediatamente sobre Shanghay, donde según se espera, debe llegar hoy en trenes especiales.—(U. P.).

Un llamado a Alemania en favor de China

BERLIN, 12.—La sección alemana del partido de Kuomuntang, a nombre de Sun-Yat-Sen, lanzó un manifiesto, haciendo un llamado a Alemania, por ser, como China, una víctima del imperialismo extranjero. En el manifiesto se cita el Tratado de Versalles el acuerdo de Londres, la ocupación del Ruhr y el control militar de los aliados.

Kuomintang ha declarado: "siempre estaremos listos para marchar con los pueblos que nos consideran sus iguales."—(U. P.).

Chang-Tso-Lin dispuesto a fomentar la amistad internacional

TIEN TSIN 12.—El general chino Chang Tso Lin declaró a Mr. Gilbert Reid, presidente del Instituto Intenacional, que él estaba dispuesto a cooperar con todos aquellos que se esforzaran en promover la amistad internacional; pero que creía que todos los partidos de China se unirían contra la forma demasiado rigurosa con que se había procedido en Shangay. Agregó que estaba dispuesto a prestar su apoyo al Gobierno de Pekín para que consiguiera una reparación.

Cualquiera que haya sido el que ordenó la matanza, dice Chang Tso Lin, que debe ser castigado, agregando que la causa incidental de los desórdenes puede haber sido cualquiera, pero que el fundamento de los mismos es la forma desacertada en que los extranjeros se han conducido en Shangay. —(U. P.)

Los estudiantes asaltan unas armerías inglesas

HANKOW, 12.— Los estudiantes, exaltados por las declaraciones de la prensa china, ayudados por los trabajadores atacaron los arsenales ingleses y asaltaron a los comerciantes japoneses.

Los insurgentes despedazaron los almacenes, pero los voluntarios que defienden el arsenal frustraron por completo el avance de la turba, haciendo primero fuego de fusilería desde el edificio, lo que resultó ineficaz y en seguida usando ametralladoras, matando a 8 e hiriendo a gran número. El orden quedó restablecido.

Despachos de Mukden anuncian que 500 estudiantes efectuaron una manifestación de protesta por los acontecimientos de Shanghai.—(U. P.)

Una nota de las potencias

PEKIN, 12. — Las potencias extranjeras han enviado una nota al Ministerio de Relaciones Exteriores, manifestándole que es su más vivo deseo ver solucionadas lo más pronto posible, la situación de perturbaciones llenas de peligros. Por lo tanto, enviarán delegados a Shanghai para discutir con el Cuerpo Consular y los representantes del Gobierno chino, los medios para poner fin a la situación que todos deploran.

Hacen presente al Gobierno chino la grave responsabilidad que le incumbe en el mantenimiento del orden en Shanghai, Pekín y en toda China.—(U. P.)

Saqueos en Cantón

CANTON. — [illegible] del saqueo los escaparates de las más modernas tiendas de la ciudad han sido despedazados. Los precios de los alimentos alcanzan a sumas fabulosas. Las carboneras de la C[illegible] de [illegible]icidad están casi vacías, quedando sólo un poco de combustible que apenas alcanzará hasta fines de esta semana.

Las cañoneras de Kuo Ming Tan ejercen una severa vigilancia en el río. Los refugiados se embarcan en Sampanes.

Los vapores extranjeros se niegan a transportar refuerzos para los Yunaneses, desde Hai Phong, refuerzos que han sido internados en Hong Kong con tod clase de precauciones.—(U. P.).

deraron de la Municipalidad, expulsaron al destacamento federal de la ciudad y mantuvieron la torre de la iglesia, en su poder, durante 24 horas

Hoy, a primera hora, refuerzos recibidos del campamento minero de Maravatido contribuyeron a la recaptura de la ciudad y al apresamiento de un centenar de personas, entre hombres y mujeres, figurando entre los detenidos el cura párroco.

El Presidente Calles ha ordenado que se prosiga la investigación y se castigue en forma ejemplarizadora a los responsables de los desórdenes. — (U. P.).

URUGUAY

SE PIDE LA RACTIFICACION DEL TRATADO ARGENTINO-URUGUAYO DEL AÑO 1916

MONTEVIDEO, 12.— El Consejo Departamental de Río Negro ha iniciado gestiones con las autoridades nacionales pidiendo que se rectifique el convenio celebrado en 1916 con la República Argentina para la determinación de la línea divisoria de las aguas del río Uruguay, alegando que, de acuerdo con tal tratado, pasarían de hecho a poder de Argentina numerosas islas ubicadas frente a la costa del Departamento de Río Negro, que desde tiempos inmemorables pertenecen al Uruguay, no habiéndose discutido jamás su posesión.—(U. P.).

PERU

EL SENADO OTORGA UN VOTO DE CONFIANZA AL CANCILLER SALOMON

LIMA, 12.— Después de dos días de sesiones secretas, durante las cuales el Canciller señor Salomón hizo una extensa exposición sobre el estado actual de la cuestión de Tacna y Arica, el Senado aprobó anoche un voto de confianza al Canciller. — (U. P.)

ARGENTINA

El Presidente asistirá a las fiestas del Centenario de Rosario

BUENOS AIRES 12. — La comisión de festejos del centenario de Rosario obtuvo del Presidente Alvear la promesa que asistiría a la realización de los festejos, que se realizarán el 3 de Octubre.

Ahora llenada la forma protocolar el Gobernador deberá proceder a invitar oficialmente al Presidente. — (U. P.)

El estudio de la reforma de la ley sobre accidentes del trabajo

BUENOS AIRES 12. — Mañana se reunirá la comisión de legislación del trabajo, la que debe estudiar la reforma que se proyecta a la ley de accidentes del trabajo, especialmente en lo que se refiere al artículo nueve, cuya idea principal es establecer el pago de la indemnización en forma que beneficie a la familia del obrero. Actualmente solo se entrega la renta que produce el dinero pagado sobre el seguro, la que en general no excede de la suma de quince nacionales por mes. — (U. P.)

El Intendente Municipal de Rosario gravemente enfermo

ROSARIO, 12. — El Intendente Municipal, señor Pigneto, ha sido gravemente herido mientras trabajaba en su despacho.

Se esperan mayores detalles. — (U. P.).

Conferencia sobre política financiera

BUENOS AIRES, 12.—En el Instituto Popular de Conferencias, que se reune en el salón de actas de "La Prensa"; el doctor Damian M. Torino dictó una conferencia sobre política financiera.

En ella sostuvo que la República Argentina necesitaba tener un Banco emisor.

Asistieron a la conferencia, especialmente invitados, los directores de los Bancos nacionales y extranjeros, el presidente de la Caja de Conversión y el Decano de la Facultad de Ciencias Económicas.

Las palabras del señor Torino, que eran trasmitidas a todo el país por radiotelefonía, fueron muy aplaudidas.—(U. P.).

BUENOS AIRES, 12. — **A raíz de su accidentada captura,** uno de los evadidos del vapor "Buenos Aires", falleció esta mañana en la enfermería de la Penitenciaría. Se trata de Fernando Sotomayor, alias El Brasilero, que ayer se resistió a mano armada a que lo capturaran y recibió seis balazos disparados por los policías que le perseguían. — (U. P.).

El Presidente conferencia con el Ministro del Interior

BUENOS AIRES, 12.—El Presidente Alvear conferenció extensamente con el Ministro del Interior sobre varias cuestiones político-administrativas y, en especial, sobre el texto definitivo del mensaje que se enviará al Congreso para fundamentar su veto a la ley relacionada con el cierre del comercio a la hora 20.—(U. P.).

BUENOS AIRES, 12.—**El Ejecutivo envió un mensaje al Senado** pidiendo su acuerdo para ascender al juez de instrucción, señor Luna Olmos, al cargo de vocal de la Cámara de Apelaciones criminales.—(U. P.).

FEDERACION DE ESTUDIANTES DE CHILE

El presidente de la Federación nos ha pedido la publicación de la siguiente carta, dirigida a los presidentes de los centros estudiantiles de la Universidad y Escuelas de enseñanza especial:

"Compañero presidente:

Habiéndose hecho cargo accidentalmente de la presidencia de la Federación de Estudiantes de Chile, pues el presidente recientemente elegido, Francisco J. Fernandois, ha debido retirarse temporalmente de las actividades estudiantiles, por razones particulares, y en el deseo de organizar sólidamente nuestra institución, que nos es de absoluta necesidad, como el lógico complemento de nuestra vida de universitarios, tengo el agrado de invitar a usted a una reunión que celebraremos con los demás compañeros presidentes de centros, en el local de los Profesores Primarios, Rosas 1028, hoy Sábado 13 del presente, a las 6 P. M., reunión en que estudiaremos la mejor manera de cumplir con lo que me propongo.

Contando de antemano con su asistencia, saluda a usted.—(Firmado).—**Hernán González A.**, presidente accidental."

INFORMACIONES COMERCIALES POR CABLE

El estaño

NUEVA YORK, 12.— El estaño se cotizó hoy a razón de 55 dollars las cien libras, para pago al contado. (U. P.)

El cobre

NUEVA YORK, 12.— El cobre se cotizó hoy a razón de 13.50 dollars las cien libras, para pago al contado. (U. P.)

Los cambios

NUEVA YORK, 12.— Se han fijado hoy los siguientes tipos de cambio:

Gran Bretaña, 4.85.1|2 dollars por libra esterlina.

Francia, 4.84.3|4 centavos oro por franco.

Italia, 3.95.3|4 centavos oro por lira.

Bélgica, 4.75 1|2 centavos oro por franco.

Alemania, 19.42 centavos oro por marco.

Suiza, 23.81 centavos oro por franco.

España, 14.59 centavos oro por peseta.

Argentina, 40 centavos oro por nacional.

Chile, 11.35 centavos oro por peso.

Japón, 40.1|5 centavos oro por yen. (U. P.)

El precio del trigo

CHICAGO, 12.— El trigo cotizó hoy en la siguiente forma: Para entrega en Agosto, [illegible] centavos oro por bushel. Para entrega en Octubre, [illegible] centavos oro por bushel. Para entrega en [illegible] 159.5|8 centavos oro por [illegible] (U. P.)

El precio del maíz

CHICAGO, 12.— El maíz cotizó hoy en la siguiente forma: Para entrega en Agosto, [illegible] centavos oro el bushel. Para entrega en Octubre, [illegible] centavos oro por bushel. Para entrega en [illegible] 97.5|8 centavos oro por [illegible] (U. P.)

El precio de la avena

CHICAGO, 12.— El precio de la avena cotizó hoy en la siguiente forma: Para entrega en Agosto, [illegible] centavos oro por bushel. Para entrega en Octubre, [illegible] centavos oro por bushel. Para entrega en [illegible] 57.3|8 centavos oro por [illegible] (U. P.)

El impuesto belga

NEW YORK 12.—El impuesto belga de 50 millones de francos, fué suscrito con exceso por libros, cerándose [illegible] —(U. P.)

La misión colonizadora de la Liga de las Naciones regresó a Buenos Aires

BUENOS AIRES, 12.—Procedente de Paraguay llegó a ésta, de regreso, la misión colonizadora de la Liga de las Naciones. Se sabe que tanto el Gobierno como las corporaciones particulares del Paraguay acogieron bien sus propósitos.

Mañana la misión se irá a Mendoza y luego después visitará Santiago del Estero y las tierras fiscales del Chaco.—(U. P.).

Fallece un músico belga

BUENOS AIRES, 12.— Ha fallecido el eminente músico belga, señor Augusto Maurage, que residía en el país desde hacía 25 años.—(U. P.).

JUJUY, 12.—**Se fué a La Paz,** para reasumir su cargo, el Ministro argentino señor Horacio Carrillo.—

BUENOS AIRES, 12.— **En la Recoleta se realizó el homenaje** preparado a la memoria de Manuel Heale Pearsen, organizador de escuelas filantrópicas en Argentina.

Se descubrió una placa a su memoria, pronunciando un discurso alusivo al acto el doctor Federico Pinedo.—(U. P.).

EL DOMINGO [illegible] SARA A CHILE EL [illegible] ÑOR MATTE

BUENOS AIRES, 12.—El [illegible] go regresará a Chile el [illegible] Relaciones Exteriores de [illegible] señor Jorge Matte.

En el mismo tren se [illegible] bajador de Chile en Lo[illegible] Cruchaga Tocornal, con[illegible] cadáver de su esposa, fal[illegible]

El atentado contra el Intendente Municipal de Rosario

ROSARIO, 12.—El atentado contra el intendente municipal [illegible] metido por el ex-empleado [illegible] Juárez, quien estaba dispuesto [illegible] el intendente por haberse [illegible] éste a presentar la renuncia [illegible] puesto, en vista de las [illegible] nes que cometía en el [illegible] de sus funciones.

Juárez se presentó [illegible] señor P[illegible]netto, exigiendo [illegible] reabrirse el asunto que [illegible] su honor. En vista de la [illegible] del intendente, se suscitó [illegible] cado entre ambos hasta que [illegible] enfurecido, disparó un [illegible] do levemente al señor [illegible] (U. P.).

—Estoy muerto de risa, y don Otto se ha contagiado, y con razón, — dice Cichel — porque he sabido que mi amigo Walter asegura que, ANTES COMO HOY, los antediluvianos aparatos de calefacción que tiene en su casa son más higiénicos que los

RADIADORES ELECTRICOS

—¡Oh! ¡jo! ¡jo! — dice don Otto — yo voy a reír mucho, debe seg cuando están apagados, migue.

Compre un Borsalino a Capellaro

ESTRENO EN SOCIEDAD.—

Señorita Teresa Saavedra Pinto, que con motivo de su estreno en sociedad ofrecerá esta tarde una matinée a sus relaciones en su elegante residencia de la calle Agustinas (Foto. Llaguno).

EL FALLECIMIENTO DE LA SEÑORA ELVIRA MATTE DE CRUCHAGA

(Informaciones de nuestro Corresponsal en Buenos Aires, por Cable)

El Presidente de la República y el Ministro del Interior han enviado sentidos cablegramas de pesar al señor Miguel Cruchaga Tocornal, por el fallecimiento de su señora esposa, doña Elvira Matte de Cruchaga, y asimismo al hermano de la difunta y actual Ministro de Relaciones, don Jorge Matte Gormáz.

Los restos de la señora Matte de Cruchaga llegarán a esta capital por la combinación transandina del Lunes próximo.

Hemos recibido de nuestro corresponsal, en Buenos Aires, los siguientes cables:

BUENOS AIRES, 12. — En el cementerio de la Recoleta fueron inhumados hoy los restos de la señora Elvira Matte de Cruchaga, cuyo fallecimiento ha repercutido dolorosamente en nuestra sociedad.

Previamente se había celebrado una solemne misa de Cuerpo Presente en la Iglesia de Nuestra Señora del Pilár, ceremonia a la cual concurrió el Presidente de la República, Excmo. señor Marcelino T. Alvear, acompañado del Ministro de Relaciones Exteriores, Interior, Guerra y Agricultura.

Un enorme público se reunió en la necrópolis, en la que se hallaba, además, el Encargado de Negocios de Chile, señor Francisco Figueroa Sánchez, el Cónsul General de Chile, señor Maquieira, el representante de "La Nación" de Santiago, señor Luis María Alvarez y miembros del Cuerpo Diplomático extranjero.

Terminado el oficio religioso el féretro fué conducido al Panteón, acompañados por la familia de la dama extinta y de la familia Alvear, formando un cortejo que encabezaba el Primer Magistrado de la nación, el Canciller señor Gallardo, el Encargado de Negocios de Chile y numerosas personalidades.

Arte la tumba donde descansarán provisoriamente los restos de la señora Elvira Matte de Cruchaga, Monseñor Fortunato Devoto ofició el último responso.

Mañana serán agregados al tren internacional dos coches especiales cedidos por el Gobierno argentino, en los que el señor Cruchaga Tocornal transportará a Santiago los restos de su difunta esposa.— Corresponsal.

EN HONOR DE DON ARTURO ALESSANDRI RODRIGUEZ. — A la comida con que esta noche festejan los alumnos del 5.o Año de Leyes de la Universidad de Chile a don Arturo Alessandri Rodríguez, con motivo de su reciente designación como miembro de la facultad de Leyes se han adherido las siguientes personas:

Guillermo Gandarillas Miranda, Gustavo Infante Lecaros, Enrique Gómez Aranguiz, Remigio Maturana M., Berjamin Claro Velasco, Osvaldo del Rio Aldunate, Eduardo Pérez Salas, Augusto Anguita Carroño, Eduardo Alessandri Rodríguez, Hugo Zañartu Irigoyen, Florencio Echeverría Blake, Federico Long Alessandri, Arturo Natho Davidson, Julio Escudero Guzmán, Rafael Lecaros Garcés, Enrique Rossel Saavedra, Hernán Carrasco Silva Guillermo Claro Yávar.

Este banquete será servido en la Terraza Armenonville y será amenizado por una espléndida orquesta.

RECEPCION.— Con motivo de su onomástico, el señor don Manuel Silva San Martín, ofreció anteayer una recepción a sus relaciones.

TE. — Con motivo de haber hecho su primera comunión, el niñito Sergio Valdés Illanes, reunió anteayer a un grupo de sus amiguitos a tomar el té.

Asistieron los siguientes:

Luis Valdés Illanes, Camilo Donoso Antúnez, René Carvallo Correa, Augusto Ruiz Tagle Palma, Juan Prieto Vial, Carlos Swinburn Herreros, Raúl Bazan Dávila, Eduarlo Valdés Cuevas, Mario Swinburn Herreros, Hernán Valdés Illanes, Eduardo Grez Irarrázaval, etc.

EN LA PRESIDENCIA. — Con motivo de encontrarse delicada de salud, la esposa de Su Excelencia el Presidente de la República, señora Rosa Esther Rodríguez de Alessandri, no recibirá a sus relaciones hoy como se había anunciado.

A BUENOS AIRES. — En la combinación transandina de hoy se dirige a Buenos don Armando Band.

MATRIMONIO CONCERTADO. Se ha concertado el matrimonio de la señorita Raquel Salinas Hernández con el señor Vicente Méndez Ron.

LA KERMESSE A BENEFICIO DE LA SOCIEDAD DE BENEVOLENCIA BRITANICA DE ESTA TARDE.— Los miembros de la Colonia Británica ofrecerán en los elegantes salones del Club de Señoras, una de las hermosas ferias de caridad que anualmente prodiga a la Sociedad de Santiago.

Habrá allí, kioskos de labores de mano, objetos de arte, dulces y refrescos serán atendidos por distinguidas damas que no han escatimado su esfuerzo para ofrecer objetos de verdadero valor a precios muy módicos. Se ha confeccionado un atrayente programa para los niños, en que figuran "El Arbol de la Fortuna" y muchos juegos infantiles de gran novedad. En los salones de la institución, una gran orquesta tocará escogidos trozos de música, y se bailará de 6 a 9.

MATRIMONIO.— Mañana será bendecido en la Iglesia de la Santísima Trinidad, el matrimonio de la señorita Adela Feris Quetur con el señor Miguel Azzar Feris.

La Tos constituye un gran peligro para el paciente y para los que le rodean. Cúrela inmediatamente con las
Píldoras Pectorales del Dr. Scott

LA DIRECTORA DE "LA ESTRELLA", DE LINARES.— Se encuentra en esta capital, la señora Celinda Duque de Salinas, actual Directora de "La Estrella", de Linares.

En la tarde de ayer recibimos la visita de esta activa periodista, que vino a nuestra casa a saludar y departir con algunos miembros de nuestra redacción.

ENFERMOS. — Guarda cama la señora Ana S. de Rosende.

—Mejor continúa la señora Adelaida Izquierdo de Barahona.

—Continúa mejorando la salud del señor Francisco de Borja Valdés Cuevas.

—Continúa delicada de salud la señora Guillermina Marín de Casals.

LIBROS ESCOGIDOS

Saint Simon decía que la cultura de una persona se conocía en la calidad de su biblioteca, por eso Emilio Edwards Bello no ha podido sustraerse a esa ley de selección.

Los que aman de verdad los libros se habrán regocijado al recorrer su biblioteca que distinguidos martilleros ofrecen en venta al público.

Hay una variedad tan hermosa que uno no sabría si irse con las preciosas ediciones antiguas de Moliére o Suetonio o quedarse con Sainte Beuve, Taine, Shakespeare, Platón, Plutarco y el satírico y siempre humano Voltaire

Se nota en todos los ejemplares, que suman un lote casi imposible de encontrar en Chile, que su dueño ha sabido aprovechar sus contínuos viajes, escogiendo sólo lo que era francamente de valer y se amoldaba con su rica inteligencia pródiga en buen gusto y refinamiento.

Certifico que en el Policlínico de Niños del Hospital del Salvador he usado, con espléndidos resultados, el Calmatol 18, jarabe calmante para niños, y me hago un deber en recomendarlo.

Fdo.— Dr. A. I. F.— Santiago.

Señorita Marta Undurraga Lecaros, cuyo matrimonio con el señor Mario Zañartu Larraín será bendecido hoy a mediodía en la Iglesia de Las Agustinas

DON CARLOS A. ISENSEE.— Víctima de un repeutino ataque ha dejado de existir en Viña del Mar el respetable caballero don Carlos Alejandro Isensee.

Su desaparecimiento enluta a distinguidos hogares de nuestra capital y del vecino puerto, donde residía largos años.

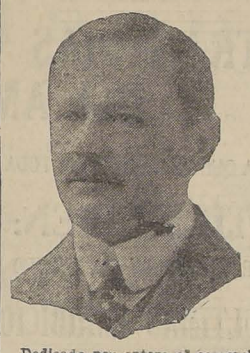

Dedicado por entero al comercio pudo gracias a su esfuerzo y con constancia labrarse una espectable situación.

Sus restos fueron sepultados ayer en Valparaíso.

SEÑORITA BLANCA VIEL CAVERO. — Acaba de fallecer, después de una hermosa vida consagrada, en el silencio, a obras de caridad y al bien de sus semejantes.

Pertenecía la señora Viel a una de las familias más ilustres de la sociedad chilena. Era nieta del general de la Independencia, que ilustró su nombre, hija del Almirante Viel y hermana del conocido hombre público y antiguo Ministro don Oscar Viel. Su lamentado fallecimiento lleva el luto a distinguidísimos hogares.

LA SEÑORA ALBINA ONELL v. DE GOMEZ. — A los 65 años y después de una ejemplar vida, llena de abnegaciones y virtudes, baja a la tumba la distinguida señora Albina Onell viuda de Gómez.

Para los suyos y para los que la trataron su desaparecimiento constituye un hondo y sentido dolor que dejará indelebles huellas.

La señora Onell con su sensible desaparecimiento enluta a numerosas familias de esta capital, Valparaíso y Los Andes.

DON EDMUNDO OPORTOT M. Con el fallecimiento del distinguido caballero con cuyo nombre encabezamos estas líneas, pierde nuestra sociedad a uno de sus miembros más queridos por sus

revelantes dotes de rectitud y caballerosidad.

Ocupaba el señor Oportot, un alto cargo en la Caja de Crédito Hipotecario, donde supo conquistarse el cariñoso respeto de todos sus jefes y subalternos.

Los restos del señor Oportot fueron sepultados ayer privadamente.

FALLECIMIENTO.— A la avanzada edad de 86 años ha fallecido la señora Abelina Cerda de de la Barra, enlutando con su muerte a distinguidas familias de nuestra sociedad. Sus funerales se verificaron ayer privadamente.

MUSICA

EL GRAN CONCIERTO DE MAÑANA EN EL MUNICIPAL

A PEDIDO DEL INTENDENTE DE LA PROVINCIA Y DE LOS MIEMBROS DE LA I. MUNICIPALIDAD, EL EMINENTE VIOLINISTA EMILIO TROMBEN DEDICA LA AUDICION DE MAÑANA A LOS CENTROS OBREROS

A raíz del triunfo artístico alcanzado por Emilio Tromben en su concierto del Domingo pasado, el Intendente señor Mackenna Subercaseaux, el Intendente Municipal, señor Phillips, y varios miembros de la H. Junta de Vecinos felicitaron calurosamente al notable violinista y le expresaron su deseo de ver repetir esa velada cultural en beneficio de los obreros de Santiago.

Generosamente, Tromben accedió inmediatamente a esta petición, resolviendo repetir el concierto mañana a las 6.30, y destinando gratuitamente todo el balcón, el anfiteatro y las galerías a las colectividades obreras.

La distinción que significa para el gran violinista este llamado a una obra de cultura pública, y su actitud generosa y entusiasta, son hechos que acreditan una vez más la noble calidad de este artista, y su bien cimentada reputación.

Ya hemos tenido ocasión de referirnos en detalle a todas las partes del interesante programa de esta audición, en que figuran obras de valor tan puro como la Ciaccone de Vitali, el Largo de Veracini, el Preludio y Allegro de Pugneni y el Allegretto de Boccherini.

En la segunda parte, se ha sustituido la Sonata de Pizzetti por la Sonata en do menor de Grieg.

Así, el programa queda como sigue:

Primera parte

Vitali — Ciaccone
Veracini. — Largo
Bocherini. — Allegretto.
Pugnani. — Preludio y allegro.

Segunda parte

Grieg. — Sonata en do menor
Allegro appasionato
Allegretto
Allegro vivace
Zandonai. — Allegro de concierto.
Soro. — Romanza
Paganini. — Variacionec sobre un tema ruso.

Las entradas se encuentran en venta en la casa Otto Becker y en la casa Corl.

NADIE IGNORA HOY
Que el
"DRYCO"
el único alimento similar a la leche materna.
EN VENTA EN TODAS LAS BOTICAS.

TEATROS — CINES

SE POSTERGA PARA HOY LA PRESENTACION DE LA COMPAÑIA MENDEZ

Debido al accidente ferroviario ocurrido ayer en la línea del Norte, que impidió la llegada oportuna del tren especial que traía de Valparaíso a la Compañía Méndez, hubo de postergarse el estreno anunciado para ayer.

El debut de la Compañía se efectuará en la vermouth de hoy, con la nueva revista "Méndez Folies", desconocida en la capital, y de la cual hemos dado amplias informaciones en nuestras ediciones anteriores. En la función nocturna se repetirá la misma obra.

Es de presumir que en las funciones de hoy habrá un lleno completo, pues el público ha manifestado por el estreno de la Compañía un marcado interés, que se justifica por la ausencia de espectáculos alegres y livianos que hay en la capital.

La Empresa nos encarga hacer presente a los concurrentes que las entradas vendidas para la función de ayer, deberán canjearse en la boletería por las que corresponden a la de hoy.

El gran éxito de "Llévame Contigo", en el Principal

Numerosísima concurrencia asistió en las dos funciones de ayer del Principal al estreno de la hermosa opereta de Hirsch y Stolsz: "Llévame contigo", que Renée Oro da a conocer por primera vez en Santiago.

La interpretación brillante de esta obra ha sido un verdadero éxito para los disciplinados elementos que tanta simpatía han sabido granjearse en nuestro público. El dúo del tenor y soprano del primer acto, así como los otros números principales, fueron muy aplaudidos.

"Llévame contigo", abunda en situaciones cómicas y en humorismos fácil y fino. Su música agradable y ligera, no decae un sólo momento.

Llamaron la atención los decorados y la corrección de la sastrería, todo ello confeccionado especialmente para esta obra.

"Llévame contigo", va hoy en las funciones de tarde y noche.

La Empresa anuncia que para la matinée del Domingo cada asistente a platea tendrá derecho a ir acompañado de dos niños.

Linda Thelma debutará hoy en el O'Higgins

La aplaudida cancionista argentina Linda Thelma, apodada por sus admiradores "el jilguero criollo", debutará hoy en el Teatro O'Higgins.

Esta artista tiene un novísimo repertorio de tangos y estilos criollos de moda en Buenos Aires, y desconocidos en Chile. Da preferencia a las producciones de nuestro compatriota Jorge Bohr, que actualmente es el compositor de moda en Argentina.

En el programa figuran "Saludo a Chile", "El organito de la tarde", "Virgencita", y otras canciones de seguro éxito.

El cine exhibirá "Sexo enemigo", extraordinaria producción Paramount por Betty Compson.

Teatro Avenida Matta
La función del próximo Jueves a beneficio de la Orquesta

El próximo Jueves 18 del presente mes se efectuará en esta sala una función a beneficio de la orquesta del teatro con un escogido programa. Se pasará en primer lugar la interesante película "El culpable", protagonizada por una de las estrellas de más méritos en la escena muda, la conocidísima Agnes Ayres; en seguida habrá un acto de concierto en el que tomarán parte graciosamente Nemesio Martínez, con monólogos cómicos; la aplaudida tonadillera La Chilenita, la precoz artista Gabriela Ubilla, y varios otros números de gran atracción. Entre el público habitúe existe marcado interés por la función que anunciamos, pues aparte de lo variado de su programa, el producido será para la orquesta que durante largas temporadas ha venido siendo el principal factor de éxito en las veladas de este cine, auguramos a la función un lleno completo.

- TEATRO VICTORIA -

COMPAÑIA DE REVISTAS MENDEZ

No habiendo podido debutar anoche la compañía, debido a encontrarse en el accidente ferroviario que ocurrió en San Ramón, lo hará

HOY SABADO 13, EN VERMOUTH DOBLE, A LAS 6 P. M. EN PUNTO

con el estreno de la preciosa revista en 10 cuadros y una apoteosis, titulada

MENDEZ-FOLLIES

En la noche, segunda función, a las 9.30. Las funciones principiarán con LA BANDA DE TROMPETAS.

Las personas que hayan adquirido localidades para la función de ayer, pueden pasar a canjearlas en la boletería del Teatro, para cualesquiera de las funciones de hoy.

Teatro MUNICIPAL

HOY SABADO A LAS — 6.30 P. M. —

GRAN RECITAL

TROMBEN

a pedido de la Municipalidad, en favor de las Sociedades Obreras, acompañado al piano por el

Sr. CARLOS PRINA

Gran piano cola de concierto

BLUTHNER

de la Sucesora OTTO BECKER Ltda.

PELETERIA

POR CONCLUSION DE NEGOCIO DE PIELES

LIQUIDAMOS TODA LA EXISTENCIA EN PIELES HECHAS GRAN CANTIDAD DE CUEROS PARA ADORNOS DE TRAJES Y ABRIGOS

PRECIOS BAJISIMOS

VISITE Y CONSULTE NUESTROS PRECIOS PARA CONVENCERSE

BANDERA 125, ESQUINA DE MONEDA

Hoy es San Antonio

Usted debe hacerle un magnífico regalo a su amigo Antonio.

Usted debe fijarse bien donde adquirirlo.

Usted debe dirigirse a La Isleña o al Negro Bueno de Ramis Clar.

Usted debe comprar una hermosa torta de Crema Chantilly, y quedará bien con su amigo Antonio.

Lo que dicen los médicos

De los muchos preparados marca "18" que yo he ensayado en mi práctica, en este año me ha llamado mucho la atención, por su eficacia sorprendente, el Tossanol 18, preparación con guayacol muy recomendable para enfermedades de los órganos respiratorios. Yo he empleado muchas veces en bronquitis rebeldes con muy buen éxito este remedio, que es muy elogiado por los enfermos.

Dr. F. G.— Santiago.

He recomendado el Tossanol 18, a los niños afectados de bronquitis y tos convulsiva y he obtenido siempre muy buenos resultados en dichas enfermedades.

Dra. M. G. de N.—Chillán.

Certifico que he usado ampliamente el Tossanol 18, en caso de bronquitis aguda y crónica y grippe con excelentes resultados.

Dr. P. R. O.—Santiago.

¡¡FALTAN 3 DIAS!!

PARA QUE EL PUBLICO DE SANTIAGO PRESENCIE EL ESPECTACULO MAS BRILLANTE QUE HA HECHO EL CINEMATOGRAFO

MONSIEUR BEAUCAIRE

— DE —

RODOLFO VALENTINO

EXTRAORDINARIA PRODUCCION PARAMOUNT

SPLENDID

MARTES 16

ANECDOTAS

Durante la exhibición de "Monsieur Beaucaire" en Estados Unidos, valentino recibió de todas partes de la República una enorme cantidad de cartas de admiradoras, algunas románticas, otras amenazadoras y varias que contenían una serie de proposiciones a cual más absurda y descabellada. Una de estas, firmada por "Una desgraciada mujer a la que el recuerdo de sus tres sucesivos y difuntos esposos había hecho odiar todo lo que se relacionara con los hombres; pero a quien tú, divino Rodolfo, has subyugado, está dispuesta a ofrecer por cuarta vez su mano y por primera su corazón", le produjo a Valentino, además del espanto consiguiente, pues por poco se ahoga al leer de corrido una firma tan larga, un disgusto que pudo tener serias consecuencias, pues su mujer se enteró de la carta y le armó una escena que no hay otra mayor entre todas las de la película.

PROPIEDAD DE LA
Paramount Films S. A.
ESTADO 250
SANTIAGO —:— CHILE

SIMULTANEAMENTE EN CINCO TEATROS DE SANTIAGO Y VALPARAISO

Martes EN SANTIAGO
SETIEMBRE - BRASIL
ESMERALDA Y O'HIGGINS
EN VALPARAISO
SETIEMBRE

MARTIN RIVAS

Adaptación de la famosa novela de BLEST GANA — REALIZADA POR LOS — ESTUDIOS BORCOSQUE

La historia de un huérfano provinciano, que fué recibido como por caridad en casa de una aristocrática familia santiaguina. Pero el joven era tan hombre y tan inteligente, que poco a poco, en la adversidad, fué siendo dueño de la situación y pudo fundir el cerco de hielo del corazón de la orgullosa hija de su protector.

TRAJES MODELO DE LA CASA CORI —:— AUTOS DE LUJO DE MORRISON —:— PARQUETS DE KUPFER —:— MUEBLES DE CRUZ MONTT

NOTICIAS CINEMATOGRAFICAS

LA SALA IMPERIO OFRECE HOY UN INTERESANTE ESPECTACULO FESTIVO

Tres chistosas comedias y una cinta de Actualidades

Un programa festivo de primer orden ofrece para sus funciones de hoy y la Sala Imperio. Estrenará dos comedias que forman el programa cómico N.o 23, que se titulan "Agapito prohibicionista", "La casa eléctrica" y "Haciendo películas".

En la primera, Larry Semon, el gordo vertiginoso, hace un trabajo precioso magnífico, luciendo la gracia dislocada que le caracteriza; en "La casa eléctrica", Buster Keaton, el cómico originalísimo, nos muestra la inconveniencia de usar en todo y por todo la electricidad. Para ello presenta una casa moderna en que todo se hace a fuerza de electricidad; hasta la gente come eléctricamente y de allí que se hagan trucos y barbaridades de mucho efecto.

El pequeño Johnny Jones en "Haciendo películas" se transforma en director cinematográfico y vierte a la pantalla la novela histórica de "La cabaña del tío Tom". Y hay que ver lo que hace reir la versión de esa tragedia; Johnny Jones es secundado en sus afanes dramáticos por la diminuta Gertrude Messinger en compañía de quien hace una labor brillante.

Completa el programa cómico una cinta de actualidades signada con los números 18-19, en la que se anotan escenas muy interesantes de sucesos mundiales recientes.

TEATRO SANTIAGO

SI UD. CREE QUE SE TRATA DE PROPAGANDA EXAGERADA
PREGUNTE A LOS QUE YA HAN VISTO
EL PRIMER CAPITULO DE
LAS TRAGEDIAS DEL AMOR
LA PELICULA QUE UD. RECORDARA TODA LA VIDA
FIJESE BIEN:
VAN SIETE EXHIBICIONES A TEATRO LLENO
HOY ULTIMAS EXHIBICIONES
DEL PRIMER CAPITULO
VERMOUTH 6.30.— NOCHE 9.30
EL LUNES IRA EL SEGUNDO CAPITULO

TEATRO SANTIAGO

TEATRO SANTIAGO

Teatro Miraflores
HOY TRES GRANDES FUNCIONES HOY
MATINEE A LAS 2.30 P. M.
Un Chico, un Perro y un Mono
Y FUERA DE PROGRAMA
"CHAPLIN VIGILANTE"

SELECTA A LAS 4.30 P. M.
Gran Función de Marionettes
ESTRENO DE LA GRAN COMEDIA EN TRES ACTOS
Arlequín ante la estatua de Jupiter
Primer acto: "El enigma de la loza antigua";
Segundo acto: "La sombra del Príncipe Orontes";
Tercer acto: "La estatua de Júpiter".

VERMOUTH A LAS 6.30 P. M.
La Hija del Aguila
PELICULA HISTORICA QUE RELATA GRAN PARTE DE LA VIDA DE NAPOLEON

EL ESMERALDA Y EL O'HIGGINS

Exhibirán hoy "El sexo enemigo", por Betty Compson. — Además, debutará Linda Thelma.

"El sexo enemigo", la extraordinaria producción de la Paramount en el contrato 1295, interpretada por la divina Betty Compson, se exhibirá hoy en los teatros Esmeralda y O'Higgins, al módico precio de $ 2.10 la platea.

Esta cinta es el más brillante espectáculo de Broadway que se haya presentado hasta ahora. Betty hace el rol de artista que quiere disfrutar de la vida explotando a los hombres, a quienes ella califica de "sexo enemigo". Ella es tan linda, tan inteligente y tan insinuante, que entusiasma a cinco tenorios a la vez, los cuales toman como un campeonato el conquistar a esa muchacha.

Pero la niña sabe bien lo que quieren los hombres, y no cede ni un ápice. La resistencia enardece el deseo de los pretendientes. Uno le ofrece fortuna, otro posición social, otro fama artística, otro gloria como mujer y otro, finalmente, su nombre. Así fué cómo la astuta muchacha pudo conseguir, de ellos lo que se le ocurrió sin dar nada en cambio, pero, eso sí, pasando unos arriesgones y unos sustos de padre y señor mío.

La cinta está presentada con extralos cabarets y de los teatros de ordinario lujo. Betty luce preciosos trajes de invierno y hay visiones de Broadway, que dan deseos inmediatos de irse a New York a gozar de la vida.

—

Además, de esta película, más que suficiente por sí sola para llenar el programa, el Esmeralda estrenará "Una declaración a boca de jarro", por Eddie Polo.

En el O'Higgins debutará Linda Thelma, la aplaudida cancionista argentina, apodada: "El jiguero criollo".

SPLENDID THEATRE

Hoy, "La noche del Sábado", la maravillosa producción de Cecil B. de Mille

Esta sala exhibirá en sus funciones de moda de hoy, una de las más grandiosas obras de Cecil B. de Mille, que llegó a realizar aquí una de las más intensas expresiones del dolor humano.

"La Noche del Sábado", uno de los grandes estrenos Paramount del año, que tanto éxito obtuvo el Martes pasado, es, sin disputa, una de las más elegantes cintas. Desarrollada en dos ambientes opuestos: el de la alta clase y el del pueblo, esta película ha sabido aprovechar toda la fuerza que resulta del contraste.

Las tragedias de la vida comienzan después de las grandes felicidades. Esta es una película que principia por el "beso final" con que otras concluyen, prometiendo dichas sin cuento y levantando castillos en el aire.

Leatrice Joy, la actriz de la más variadas poses, hace en esta admirable película, su más acertada labor; presentándonos la personalidad de una muchacha millonaria que por haber nacido en la opulencia, desea vivir en la miseria.

Conrad Nagel, el simpático actor, secunda a Leatrice en el rol de mayor importancia.

En las funciones de 5 y 8.30 se exhibirá la admirable película americana, que ha sido filmada en Italia, "El Príncipe Supuesto", creación del gran actor Norman Kerry.

"LAS TRAGEDIAS DEL AMOR" LLEVA OCHO FUNCIONES CON TEATRO LLENO

El Lunes se estrenará el segundo capítulo

Ocho exhibiciones triunfales por los llenos que ha significado cada una, lleva en el Santiago la famosa producción alemana "Las tragedias del amor", la obra maestra de Emil Jannigs, y la primera de la serie de las grandes películas que Alfredo Wolnisky, el gerente de la Andes Films, se propone exhibir en Chile.

El señor Wolniski abre con esta gran obra una jornada de exhibiciones cinematográficas extraordinarias a base exclusiva de grandes y célebres producciones como una actividad marginal de la gran empresa de cine nacional que ha acometido la Andes Films editora de "Un grito en el mar", y de "El Guerrillero", que entra ésta semana al lente de la filmación y que dirigirá Pedro Sienna.

Con "Las tragedias del amor", adquiere un prestigio indestructible la orientación y tendencia de la firma Wolnisky, ya que se trata de una obra de extraordinario mérito reconocido y confirmado por los miles de espectadores que han desfilado estos días ante el ecran del Santiago.

El comentario cinematográfico del día es la intriga apasionante y misteriosa del primer capítulo de esta cinta singular en que el enigma y el realismo de la vida mundana y de los bajos fondos parisienses se tocan en el más impresionante contacto.

Pero donde alcanza esta obra su culminación de interés es en los capítulos que vienen, pues en ellos el argumento entra al apogeo de su desarrollo y la visión del mundo y el influjo de las pasiones obtienen los más sorprendentes aspectos.

Este segundo capítulo de la obra se estrenará el Lunes próximo y no cabe duda de que el interés que ha despertado esta parte expositiva de la obra se acentuará en las funciones próximas.

Para hoy se anuncia el primer capítulo en sus últimas exhibiciones en las veladas de tarde y noche.

ESTA NOCHE SE INAUGURA EL HIPPODROME CIRCO

El populoso barrio Mapocho contará de esta noche con una sala, que por su capacidad y comodidades, será la mejor del barrio.

El Hippodrome Circo, que ha sido el local donde se han efectuado los más interesantes espectáculos de pugilismo, ha sido convenientemente transformado para dedicarlo a espectáculos cinematográficos.

La empresa, en el deseo de ofrecer al numeroso público del barrio las últimas novedades cinematográficas, contará con personal adecuado para la selección de los más sobresalientes programas.

En las funciones de hoy, de las 8 y 9.30, se pasará la super-producción "Por la libertad de América", grandioso poema de amor, lucha y heroismo, del genial director David W. Griffth.

Mañana, en la especial y noche, la "Los tres mosqueteros", el más reciente éxito del popular Douglas Fairbanks.

Debido a la enorme capacidad de esta sala, la empresa ha acordado fijar a las localidades, precios reducidos, aún cuando, como decimos, los programas serán las últimas novedades de la cinematografía mundial.

TEATRO FRANKLIN
HOY VERMOUTH Y NOCHE
SAN DIEGO 1520
Los HIJOS de la NOCHE
NOVELA POLICIAL EN DOS EPOCAS QUE DAMOS EN UNA SOLA FUNCION

BRASIL

La simpática sala de la Plaza Brasil exhibirá hoy la última función de "Los tres mosqueteros", por Douglas Fairbanks.

—Mañana, en vermouth, y noche, se estrenará "La noche del Sábado", la colosal producción Paramount de Cecil de Mille.

UNA OBRA DEL VIRIL ESTILO DE "MACHO Y HEMBRA"

Pecadores Absueltos

NAUFRAGOS EN UNA ISLA, SE CASARON ELEVANDO SUS ALMAS ENAMORADAS HASTA EL SUPREMO HACEDOR, Y PONIENDO COMO TESTIGOS AL CIELO Y AL MAR —:— CREACION DE

BEBE DANIELS y RICHARD DIX

6.20 — HOY — 9.30

Avenida

AVENIDA

"Pecadores absueltos".— Corresponde hoy a esta sala estrenar la segunda producción extraordinaria Paramount de 1925, cuyo título es "Pecadores absueltos", cinta de méritos indiscutibles y sublime belleza.

Se trata de la historia de un hombre y una mujer que, arrojados por el destino a una isla desierta, sin esperanzas de volver a un mundo civilizado, se casaron elevando sus almas enamoradas hasta el Supremo Hacedor y poniendo como testigos al cielo y al mar.

Bebé Daniels y Richard Dix son los protagonistas.

Teatro Principal
AHUMADA 164
COMPAÑIA COMICO DRAMATICA ESPAÑOLA
del eminente poeta
VILLAESPESA
ABONO VOLANTE ABIERTO A DOCE FUNCIONES
en la Secretaría del Teatro Principal todos los días, de 10 a 12, y de 2.30 a 6 P.M.
PRECIOS:
Palcos con 4 entradas ... $ 500.—
Platea ... 100.—
Balcón ... 50.—
Este abono es a 12 funciones a elegir en 20 funciones nocturnas o diurnas, a elección del abonado.
Los vales de abono deberán canjearse por la localidad respectiva en Boletería antes de las 2 de la tarde.

HOY
ESPECIAL 6.30 P. M.
LOCALIDADES EN VENTA TODO EL DIA

DIA DE GRAN MODA

Cines ALHAMBRA y VICTORIA

ACONTECIMIENTO SOCIAL EXRAORDINARIO

HOY
NOCTURNA 9.30 P. M.
LOCALIDADES NUMERADAS EN VENTA

10,000
PERSONAS EN ESCENA
PISA Y FLORENCIA DURANTE EL RENACIMIENTO

LA CHILEAN CINEMA CORP. PRESENTA EL GRANDIOSO FILM GERMANICO DISTRIBUIDO POR FOX
BASADO EN LA GENIAL OBRA DEL MISMO NOMBRE DEL POETA BELGA
MAURICIO MARIE LINCK
LA PRODUCCION MAESTRA DE RICHARD ELBERG EL FAMOSO DIRECTOR ALEMAN
MONNA VANNA

EL FOTO ESPECTACULO MAS DESLUMBRADOR
LA TRAGEDIA PASIONAL MAS INTENSA

PRONTO: LA UNIVERSAL PICTURE CORPORATION
PRESENTARA AL PUBLICO SANTIAGUINO SU NUEVAY EMOCIONANTE SERIAL EN QUINCE GRANDES EPISODIOS, CREACION DE LA CELEBRE PAREJA:
JACK PERRIN, el Rey del Far West, y MARILYN MILLS, la intrépida amazona
AMOR — HEROISMO
SANGRE Y CORAJE
EMOCION — INTRIGA

PRINCIPAL
COMPAÑIA DE OPERETAS
RENEE ORO
HOY: Tarde y noche: El mayor éxito del día:
"Llévame Contigo"
Mañana: 3 funciones. Despe-

TEATRO Av. Matta
HOY — 6.30 y 9.30
AV. MATTA FRENTE SAN ISIDRO
Teléfono Inglés 122 Matadero
ORQUESTA DE 8 PROFESORES

Gran éxito de la primera super-producción PARAMOUNT 1925, con que inicia directamente sus actividades en Chile esta célebre manufactura. La más grandiosa película de romance y reconstrucción:
La Bailarina Española
Argumento extraído fielmente de la célebre novela de VICTOR HUGO: "Don César de Bazán" — El más bello y dramático romance pasional en la corte de Don Felipe IV, Rey de todas las Españas Primera creación americana que llegas Chile de la gran trágica polaca
POLA NEGRI y ANTONIO MORENO

SPLENDID

DIRECCION: MAX GLUKSMANN

6.30 y 10.30 P. M.

HOY

LA GRANDIOSA OBRA DE CECIL B. DE MILLE

La Noche del Sábado

ADMIRABLE PELICULA QUE COMIENZA POR EL "BESO FINAL" CON QUE OTRAS TERMINAN.

CREACION DE LA DIVINA PAREJA

LEATRICE JOY Y CONRAD NAGEL

DOMINGO

Matinée triple

GRAN ORQUESTA

PROGRAMAS PARA CHICOS Y GRANDES

Niños $ 1.50

MARTES: LA GRANDIOSA PRODUCCION ARISTOCRATA: MONSIEUR BEAUCAIRE por RODOLFO VALENTINO

"MONNA VANNA" SE EXHIBIRA HOY EN LOS CINES ALHAMBRA Y VICTORIA

El éxito obtenido por la Chilean Cinema Corporation con la proyección en la Sala Imperio, de "Monna Vanna", el gran film alemán basado en la tragedia del mismo nombre de Mauricio Maeterlinck, ha sobrepasado todas las expectativas y el público ha acudido en crecido número a las exhibiciones que durante todos estos días se han hecho en ese cine. Sin embargo, exigencias del programa obligan a la Chilean Cinema a retirar "Monna Vanna" del cartel de la Sala Imperio y es por ello que hoy la ofrece en los cines Alhambra y Victoria con el mismo programa de música sincrónica con que la ha exhibido hasta ahora.

En esta película se reviven las luchas heroicas entre Pisa y Florencia, durante el Renacimiento y se cuenta con precisión ese poético episodio del sacrificio de Monna Vanna, la bella mujer que salvó a su pueblo del hambre con su honra.

"Monna Vanna" se proyectará en especial y nocturna.

T. Oriente

SAN FRANCISCO 178

Hoy, especial y noche, primera función de

Los 3 Mosqueteros

por el coloso del cine: DOUGLAS FAIRBANKS

T. REPUBLICA

Dirección: Max Glüksman

HOY — PLATEA $ 2.10

El emocionante drama de aventuras y amores:

Por Defender a su Hijo

"MONSIEUR BEAUCAIRE" ES LA PRIMERA PELICULA DE RODOLFO VALENTINO DESPUES DE DOS AÑOS DE AUSENCIA

"Monsieur Beaucaire", la superproducción Paramount que se estrenará el Martes próximos en el Splendid, marca al mismo tiempo que la reaparición de Valentino en la escena, el punto culminante de la carrera de este ilustre artista.

No es difícil comprender por qué este acontecimiento es esperado con tan intensa ansiedad por el público; dejando a un lado la inmensa popularidad y atracción personal de Valentino que es tenido por millones de seres como el mejor galán de la escena muda, la reconstrucción histórica de uno de los períodos más románticos que ha atravesado el mundo, presentada con una grandiosidad y magnificencia jamás igualada en la pantalla, tendrá necesariamente que ejercer una poderosa atracción en nuestro culto público. Su argumento halaga nuestra imaginación, provoca en nosotros variadas e intensas emociones y satisface ese fundamental deseo humano por amor, belleza, alegría y verdad. Hay algo de viral y conmovedor en el carácter que interpreta Valentino, del bravo e impetuoso duque de Chartres que desafía al rey de Francia y escapa a Inglaterra disfrazado de barbero. Es un papel que pone en juego todas las brillantes cualidades dramáticas que posee Valentino y que lo han colocado en el primer rango entre los actores más famosos del mundo.

Para hacer de "Monsieur Beaucaire" una verdadera obra de arte, la Paramount no omitió ningún sacrificio ni ahorró, ningún gasto; los espléndidos trajes tomados de retratos y cuadros de artistas famosos fueron confeccionados en París. El fulgor del oro y los brocatos, el brillo de los diamantes y sáfiros, el centelleo de las empuñaduras de las espadas, cubiertas de joyas, toda la belleza y esplendor de la corte más magnífica en el período más román-

Esmeralda y O'Higgins

HOY Vermouth y Noche Platea: $ 2.10

SEXO ENEMIGO

PARAMOUNT 1925, por BETTY COMPSON

(MAÑANA: EN EL SETIEMBRE)

La novela de una coqueta astuta que se burló de cinco tenorios.

Una radiante obra de Broadway

SETIEMBRE: HOY Hijas Perdidas

BRASIL: HOY Segunda y última función de: Los 3 Mosqueteros

POLITEAMA

"La repartidora de pan" y "Debutando en sociedad".— Hoy en ambas funciones "La repartidora de pan", fin de este serial francés, y además estreno de una creación satírica, llena de humor y malicia: "Debutando en sociedad", creación del famoso feo Bull Montana.

AVENIDA MATTA

"La bailarina española" de Pola Negri.— Antonio Moreno y Pola Negri, se presentarán hoy en la pantalla de este teatro en su última super-producción de arte, titulada: "La bailarina española", película en que se relatan los amores del famoso Conde de Bazán y la gitana Marineta.

EN EL O'HIGGINS Debutará la aplaudida LINDA THELMA EL JILGUERO CRIOLLO

ESPECIAL, 6.30 P. M. HOY NOCTURNA, 9.40 P. M.

EXTRAORDINARIO ESPECTACULO HUMORISTICO!

Estrenos de las más graciosas comedias por los bufos más celebrados

BUSTER KEATON en la originalísima pochade, "La Casa Eléctrica"

LARRY SEMON y las delicias de la abstinencia, en "Agapito Prohibicionista"

JOHNNY JONES — Y — GERTRUDIS MESSINGER artistas prodigios en "Haciendo Películas"

IMPERIO

CHILEAN CINEMA CORPORATION

Actualidades PATHE

NEWS N.o 18 - 19.

Los sucesos mundiales.

PROGRAMA COMICO No. 23

MAÑANA: SECCIONES SOCIALES

SUCESO ARTISTICO REMARCABLE

EL MAS HERMOSO GRUPO DE ARTISTAS PREDILECTAS SE PRESENTARA EN LA ORIGINAL COMEDIA DRAMATICA DE GRAN LUJO Y ARISTOCRATICO S AMBIENTES.

MON HOMME MI HOMBRE MY MAN

SETIEMBRE

En las dos funciones de hoy este cine proyectará "Hijas perdidas", la realista película que trata de la situación de las hijas sin padre legal. Esta obra, que fué prohibida durante algún tiempo, ha constituído uno de los buenos éxitos de la temporada.

MUNDIAL

Cuatro estrenos de carcajadas y emociones, presenta este teatro en especial y noche, Jack Perrin con su famoso caballo Satanás en su creación de aventuras, amores y estupendas hazañas "El valiente Jack" y las cómicas tituladas: "El fantasma de Agapito", por Larry Semon, "Intimidades del cine" por Will Rogers y "Cuidado por favor" por chicas atléticas.

IRIS

Fin de "Los tres mosqueteros".— Hoy estrena este teatro en tarde y noche, la 2.a función fin de la super producción de los Artistas Unidos, titulada: "Los tres mosqueteros", por Douglas Fairbanks.

SALA ORIENTE

"Los tres mosqueteros" por Douglas Fairbanks.—Una producción, de esas que marcan época en la vida del cine, nos ofrece esta tarde y noche la confortable Sala Oriente. "Los tres mosqueteros", la grandiosa obra de Dumas, ha sido llevada a la pantalla y protagonizada por Douglas Fairbanks, que en esta obra, en el rol de D'Artagnan, hace una de sus mejores creaciones.

Síntesis, como es de la inmortal novela por todos conocida, su exhibición se efectúa en una sola función.

DIVORCIO

EL PROBLEMA ETERNO

LA PREOCUPACION DE TODO EL MUNDO

EL FANTASMA DE LA SOCIEDAD

MIERCOLES 17

PAULINA FREDERICK = LOU TELLECEN = HELENA D'HALGY

En la intensa comedia dramática de gran lujo que analiza y y abomina esta fiebre de divorcio que amenaza destruir las instituciones más sólidas de la humanidad.

DIVORCIO

¿ES O NO ES CONVENIENTE?

¿PUEDE EL HOMBRE MODIFICAR LAS LEYES DIVINAS IMPUNEMENTE?

Aquellos que Dios Unió....

IMPERIO

Lunes 15

MANIFESTACION DE ARTE Y DE BELLEZA

GAUMONT presenta una sublime obra dramática, que es un supremo canto de amor.

REPUBLICA

"Por el amor a su hijo".— En sus funciones de hoy estrena este teatro la extraordinaria película "Por el amor a su hijo", cinta cuyo argumento está dedicado a mostrar al mundo entero los heroísmos y sacrificios que se pueden ocultar dentro del más modesto servidor de la patria.

PROXIMOS ESTRENOS

"EL VALOR DE LA BELLEZA", LA MAS ENCANTADORA Y DELICADA PARAMOUNT, QUE ESTRENA MAÑANA EL SPLENDID

En sus funciones de gran moda de mañana, el Splendid estrenará una de las producciones Paramount de mayor delicadeza y buen gusto. Nos referimos a "El valor de la belleza", creación de la linda actriz Marion Davies, considerada en los Estados Unidos como el prototipo de la belleza americana.

El argumento relata una historia delicada. Cuenta la aventura de una muchacha que buscaba un hombre que la quisiera por el valor de la bondad y pureza de su alma y no por las dotes de su rostro. Marion Davies, en esta obra, hace una de aquellas interpretaciones que llenan toda una cinta. Es ella, la que en toda escena alegra y embellece con su agradable y elegante figura.

Una representación teatral que aparece como un detalle, en el film será toda una revelación, para nuestras damas, que organizan funciones de beneficio.

Estas funciones comenzarán con la exhibición de una lindísima película del natural: "Saboya en Invierno", la más bella visión de estas regiones europeas, famosas por sus atracciones panorámicas.

"La llamarada de los sueños."— Con este título dará a conocer el Lunes próximo la Sala Imperio una nueva joya de arte francés, editada por la manufactura Gaumont y en la cual interviene en el rol protagonista la celebrada actriz Sandra Milowanoff.

Se trata de una verdadera manifestación de arte y de belleza presentada con todo lujo, y desarrollada en los sitios más elegantes de París, el Trianón, el Restaurant Ruso y en medio de la fastuosa vida de alegres diversiones de la gran ciudad.

Su tema está hecho a base de la historia de una niña que tejió un idilio de amor sobre sus sueños de juventud y se encontró más tarde, ya casada, ante un formidable conflicto espiritual que destruyó todas sus ilusiones efímeras.

LA LLAMARADA DE LOS SUEÑOS

La historia de aquellas mujeres que turban nuestros sentidos y que, sobre un sueño, construyen una ilusión de amor.

Creación de la excelsa actriz

SANDRA MILOWANOFF

(Heroína de "Parisette" y Sor Batriz)

Los sitios elegantes de París... ¡La mascarada de la vida! Originales escenas en el RESTAURANT RUSSE.

Exclusividad de la Cia. Cinema Italo Chilena

MAÑANA INICIA EL SPLENDID SUS MATINEES CON ORQUESTA

A las 2 3|4 P. M., el Splendid iniciará mañana, su primera matiné con orquesta.

El público, que día a día ha ido dispensando sus favores a esta sala, recibirá con plácemes la noticia de que la dirección de dicho teatro, ha acordado sincronizar sus funciones de matiné, con un espléndido conjunto orquestal. El programa de cine que anuncia es de mucha atracción. Va la exhibición de la graciosa comedia "El Groom N.o 13", creación de Douglas Mac Lean. A continuación irá la divertida cómica de Buster Keaton, "El yerno del cacique". Terminando con las dos coplas nuevas de las más divertidas películas de Chaplin. "El agenciero" y "El aventurero".

Este programa ha sido debidamente seleccionado para la mentalidad y cultura de los niños, siendo su sólo anuncio una garantía para los padres de familia que envían a sus hijos a divertirse.

ATENAS

Maestranza esq. Av. Matta

EMPRESA A. NAVARRETE

ESPECIAL, 6.30 — HOY

NOCHE, 9.30

POLA NEGRI

LA BAILARINA ESPAÑOLA

Vibrante drama de amor y pasión, inspirado en la novela de Victor Hugo,

DON CESAR DE BAZAN

ANTONIO MORENO

MINERVA

Doble programa dará hoy este cine: "Al norte del río Grande" por Bebé Daniels y Jack Holt, y el sentimental drama: "Los dos amores", por Anna Nilson.

CINE

Liga del Trabajo

Independencia esq. de Lastra

— HOY —

ESPECIAL Y NOCHE

Perla White en

Mujeres, conoced a vuestro hombre

— Y —

William Desmond en FORTUNA DOBLE

EL MARTES SE ESTRENARA LA PRODUCCION CHILENA "MARTIN RIVAS", SIMULTANEAMENTE, EN CINCO TEATROS DE SANTIAGO Y VALPARAISO

JORGE INFANTE, protagonista de "MARTIN RIVAS"

"Martín Rivas" es el fruto del más plausible esfuerzo de nuestra incipiente cinematografía. Tomar como base una novela clásica de nuestra literatura significa ya una iniciativa de arte y una sana intención de elevar el film nacional.

Los Estudios Borcosque han tomado la obra con cariño. La adaptación ha sido hecha con toda prolijidad, en ocho meses de trabajo constante, usando todos los elementos obtenibles en el país, buscando intérpretes idóneos y dando a la cinta el ambiente distinguido que el tema necesita.

Se puede decir con entera verdad que "Martín Rivas", es la primera película verdaderamente de lujo hecha en Chile.

Sylvia Villalaz se ha revelado una gran figura de la pantalla. No solamente es hermosa sino que tiene distinción innata y sabe vestir bien. Por otra parte, su figura es, como dicen los técnicos, fotogénica.

Jorge Infante, Rafael Larzon y Alfredo Rondanelli en sus roles están perfectamente correctos. Este último hace una graciosa creación del rol de Amador.

Jardines y hermosos palacios las playas de Constitución y otras bellezas naturales han sido muy bien aprovechadas por Carlos Francisco Borcosque, que ha sido el director y cameraman a la vez de esta producción.

Haciendo un esfuerzo extraordinario, "Martín Rivas" se estrenará simultáneamente en 5 teatros el Martes. Han sido editadas de una vez tres ediciones de la película.

La presentación se hará en los teatros de Aurelio Valenzuela B. y Cía. que son el Setiembre, el Brasil, el Esmeralda y el O'Higgins en Santiago, y el Setiembre en Valparaíso.

El maestro Roberto Retes está empeñado en adaptar una hermosa música chilena a la cinta, desde el principio hasta el fin.

actores que secundan a Rodolfo Valentino; Bebé Daniels, como princesa Enriqueta; Lois Wilson, de reina; Doris Kenyon, de lady Mary; la célebre bailarina francesa Paulette Duval, que hizo furor en Europa, tiene a su cargo el papel de Madame Pompadour, y el de Luis XV, está a cargo de Lowell Sherman, que de acuerdo con los deseos expresados por el director Sidney Olcott, debió aprender a bordar para representar con toda propiedad la escena en que Luis XV, aparece bordando ante la corte, pues según dice la historia, este monarca era muy diestro en este arte, que ahora es sólo practicado por el bello sexo.

Una palabra antes de terminar: si usted desea asistir a su estreno, tome su localidad con anticipación.

PROGRAMAS DE HOY

IMPERIO.—Especial y nocturna, programa cómico N.o 23.

SETIEMBRE. — "Hijas perdidas".

BRASIL. — Fin de "Los tres mosqueteros".

ESMERALDA. — "Sexo enemigo", por Betty Compson. "Una declaración a boca de jarro", por Eddie Polo.

O'HIGGINS. — "Sexo enemigo", por Betty Compson. Debut de Linda Thelma.

ALHAMBRA Y VICTORIA.— Especial y nocturna "Monna Vanna".

IMPERIAL.—Especial y nocturna "La hija del águila", 3.a parte, y "Venciendo abismos".

AVENIDA.—Tarde y noche "Pecadores absueltos", por Bebé Daniels y Richard Dix.

LIBERTAD.—Especial y noche, "El corazón de Texas" por Tom Mix.

SALA ORIENTE.—Especial y noche "Los tres mosqueteros" por Douglas Fairbanks, en una sola función.

PEDRO DE VALDIVIA. — Especial y noche "Las tragedias del beso", y además una divertida cómica.

SPLENDID THEATRE. — 6.30 y 10.30 P. M., "La noche del Sábado", por Leatrice Joy y Conrad Nagel; 5 y 9.30, "El Príncipe Supuesto", por Norman Kerry y Anna Q. Nilson.

PEDRO DE VALDIVIA

Especial y noche "Las tragedias del beso", y además una divertida cómica.

AVENIDA MATTA.— "La bailarina española" por Pola Negri y Antonio Moreno.

POLITEAMA.— Especial y noche: "La repartidora de pan" y "Debutando en sociedad".

EXCELSIOR. — Especial y noche: una cura radical", por Dick Hatton y programa cómico.

ATENAS.— Especial y noche: "La bailarina española" por Pola Negri y Antonio Moreno.

PROVIDENCIA. — Especial y noche: "Haciéndose hombre" por Jack Holt.

MINERVA. — "Los dos amores" por Ana Nilson y "Al Norte de Río Grande" por Bebé Daniels y Jack Holt.

MUNDIAL.— Especial y noche: Jack Perrin en "El valiente Jack" y "El fantasma de Agapito" por Larry Semon. "Intimidades del cine" por Will Rogers y "Cuidado por favor" por chicas atléticas.

COLON.— Especial y noche: Linda Pial en "Juramento de amor" y "El fantasma de Agapito" por Larry Semon. "Intimidades del cine" por Will Rogers y "Cuidado por favor" por chicas atléticas.

DELICIAS.— Especial y noche: Franklin Farnum en "Los salteadores" y 3.a función de "La hija del Aguila".

REPUBLICA.— "Por el amor a su hijo" por Ralph Lewis.

IRIS.— 2.a función, fin de "Los tres mosqueteros", por Douglas Fairbanks.

IRREGULARIDADES EN EL SERVICIO DE CORREOS

SUSTRACCION DE CORRESPONDENCIA, SERVICIO DE ESPIONAJE Y UN PROYECTO DE ROBO EN LA SECCION INTERNACIONAL.—UN EMPLEADO SE ENCARGABA DE ABRIR LA CORRESPONDENCIA DIRIGIDA A LOS REGIMIENTOS, A LOS JEFES DE EJERCITO Y A DIVERSAS PERSONALIDADES, CON EL OBJETO DE IMPONERSE DE SU CONTENIDO.— HASTA ANOCHE HABIA TRES EMPLEADOS INCOMUNICADOS EN LA SECCION DE SEGURIDAD

En nuestra edición anterior anticipamos la noticia de que en el servicio de correos se habían descubierto algunas irregularidades a as que la Sección de Seguridad daba mucha importancia, como lo indicaba el hecho de que se hallaban detenidos algunos empleados del servicio nocturno.

¿En qué consistían esas irregularidades?

Primero se habló de un intento de defraudación, en seguida de la sustracción de correspondencia y por último de un servicio de espionaje.

Y como los hechos denunciados que obran en poder de la Sección de Seguridad están tomando mucha importancia, se ha hecho cargo de la dirección de la pesquisa el mismo jefe de esa repartición policial, Sub-Prefecto señor Carlos Bravo Murillo.

LAS PESQUISAS

Los primeros pasos dados por los pesquisantes permitió descubrir que uno de los empleados nocturnos se estaba apropiando de la correspondencia dirigida a los regimientos, a los jefes de Ejército y a conocidas personalidades de la República.

Ese empleado después de imponerse del contenido de esas cartas las cerraba para que llegaran a su destino.

¿Con qué objeto hacía esta maniobra?

Se cree que era para imponerse de detalles secretos que podían servirle ya que estima que puede estar al servicio de una nación extranjera:

Pero el detenido explica su actitud diciendo que lo hacía para descubrir un complot militar que se anunciaba o que estaba en gestación y dar cuenta inmediata a sus jefes...

UN GOLPE AL SERVICIO INTERNACIONAL

También se ha logrado establecer que los empleados inculpados preparaban un golpe a la sección internacional y que le podía proporcionar pingües utilidades.

Pero este último hecho sólo se estaría preparando de modo que la detención de los presuntos culpables ha desbaratado completamente el proyecto.

Tanto este punto como el anterior que ya estaba en conocimiento de la Sección de Seguridad merecieron de los destectives encargados de la vigilancia una preferente atención hasta que se reunieron las pruebas necesarias que justificaran la prisión de los sospechosos.

LA DETENCION

Primeramente se detuvo a Justo Ocaranza, que aparece hasta este momento como el empleado culpable.

Allanado en los mismos momentos de su detención que fué en la madrugada del Jueves, se habría encontrado en su poder numerosas cartas, las que conducía a su casa para abrirlas e imponerse de su contenido.

Entre esas cartas se encontraron algunas recientemente llegadas del Perú y dirigida a un comerciante extranjero establecido en esta capital.

Con esas pruebmas se le trasladó en el acto a la Sección de Seguridad donde se le mantiene en la más estricta incomunicación.

NUEVAS DETENCIONES

Ocaranza ha sido sometido a diversos interrogatorios, lográndose obtener algunos detalles a pesar de su reserva, pues es hombre que no habla a fin de no comprometerse.

Sin embargo, la Sección de Seguridad ha continuado trabajando en el sentido de descubrir lo que aún permanece oculto.

Y como de las declaraciones obtenidas de Ocaranza parece desprenderse culpabilidad para otros dos empleados, ayer en la tarde un agente de la Sección de Seguridad se trasladó al correo y los aprehendió transladándolos al local de esta repartición.

Los trabajos continúan adelante y se espera descubrir nuevos hilos que permitan dejar esclarecidos los delitos que se investigan.

Anoche se trabajó en la Sección de Seguridad hasta avanzadas horas.

LOS ANTECEDENTES DE OCARANZA

La policía busca los antecedentes de Ocaranza para conocer qué clase de vida ha hecho antes en las ciudades del Norte en las cuales vivió.

Según algunas personas que le conocieron en aquellos puntos, Ocaranza había trabajado antes en los servicios de Correos en Antofagasta y también como empleado de una empresa periodíscita. En vista de que no ha explicado en forma satisfactoria la causa de su retiro de ambos empleos, la policía busca informaciones en ese sentido.

ROBOS DE DOCUMENTOS PUBLICOS

Hay también presunciones de que los autores de los robos de papeles que tendrían interés nacional habrían también cometido sustracciones de documentos de otra clase.

Sabemos a este propósito que ayer ha recibido la jefatura de los servicios de correos una comunicación de una importante repartición pública en la cual se da cuenta de la sustracción de documentos que tienen relación con las inscripciones electorales.

EL TECNICO EN SANIDAD SE EMBARCARA EL 18 CON RUMBO A CHILE

En la tarde de ayer se recibió un cable en que se anuncia que el Asesor técnico de la Dirección General de Sanidad, contratado por nuestro Gobierno, Mr. J. D. Long, se embarcará acompañado de sus dos hijas, el 18 del presente a bordo del "Essequibo".

EL TREN AUXILIADOR PARTIRA EL LUNES O MARTES EN VIAJE AL NORTE

AYER EL MINISTRO, SEÑOR SALAS, ACOMPAÑADO DEL CONTADOR DEL MINISTERIO, INICIO LA COMPRA DE ROPA

El Ministro de Previsión, que ha sido comisionado por el Gobierno para que tenga a su cargo la distribución de auxilios, recorrió en la tarde de ayer, acompañado del contador del Ministerio, algunas casas comerciales para comprar especies que serán llevadas al Norte.

La firma Justiniano y Cía., manifestó al Ministro que prestarían todo su apoyo a la obra en que estaba empeñado. Además de la rebaja a precio de costo, los talleres confeccionarán ropas y también harán una donación especial.

Las obreras de los talleres de la firma Justiniano, acordaron cobrar la mitad de las tarifas actuales en la confección de la ropa para los damnificados del hambre.

El Ministro compró ayer 1,000 pares de zapatos, trajes de señora, mantas para hombres, etc., etc.

También el doctor Salas visitó al Ministro de la Guerra, para pedirle la cooperación de los talleres militares, a fin de que se dediquen exclusivamente a la confección de ropa para los obreros de Coquimbo.

EL TREN AUXILIADOR PARTIRA EL LUNES O MARTES

El tren que llevará los auxilios a los damnificados partirá al Norte el Lunes o Martes de la próxima semana.

Se nos ha dicho que el Ministro no irá en este viaje y en su lugar lo hará una comisión especial del Ministerio, que tendrá a su cargo la distribución de los víveres y ropa.

El comercio en general ha expresado al Ministro señor Salas, que cooperará con todo gusto en la obra de salvación que está empeñado el Gobierno.

TERNAS Y LISTAS PARA JUECES DE MENOR CUANTIA

La Corte Suprema ha formado las siguientes ternas para proveer los cargos de jueces de menor cuantía de Valparaíso:

Para el primer juzgado: Anríquez Díaz, don Samuel; Aparicio Pons don Julio; Bobiller Bañados Julio.

Para el 2.o Juzgado, señores: Cavada Monreal Juan; Ditborn Torres Luis; Bañados Bañados Luis.

Para el tercer juzgado, señores: Gacitúa Navarrete Carlos, Guzmán Silva Oscar, Kloss Basaure Alberto.

Para el cuarto juzgado, señores: Larraín Torres Roberto, Nieto Lisboa Carlos; Pinedo José María.

Para el quinto Juzgado señores: Toro Arias Alberto; Vega Castro Alejandro; Vizcaya Claro Hernán.

Para el sexto juzgado, señores: Maves Bruna Humberto Ernesto, Risopatrón Barros Darío, Sánchez Díaz Juan.

Por otra parte, la Corte de Apelaciones ha formado las siguientes listas para que la Corte Suprema proceda a formar ternas para iguales cargos en Santiago:

Primer Juzgado, señores: Francisco de Amesti, Hilarión Guijón, Francisco de la Cuadra Ambrosio Montt Rivas, Marco Silva B., Miguel Retamal, Víctor Hernández.

Segundo Juzgado señores: Alfredo de la Barra, Carlos Calderón, Gonzalo Barriga, Fernando Palacios Francisco Valenzuela Arís, Rafael González, Samuel Gajardo.

Tercer Juzgado: Alberto Arredondo, Belisario Prat G., Julio Ortúzar, Benjamín de la Barra Eduardo Guevara, Osmar Stegmaier, Germán Ríos.

Cuarto Juzgado: Timoleón Anguita, Domingo Barros C., Augusto Cerda, Juan de D. Donoso, Miguel Garay B., Guillermo Greene, Guillermo Valenzuela.

Quinto Juzgado, señores: José M. Alcérreca, Ernesto Bruner, Ernesto Ewerey, Gustavo Gallardo Juvenal Barros, Domingo Rivera Parga, Hugo Valdés Morandé.

Sexto Juzgado, señores: Alejandro Abascal, Agustín Mella, Roberto Meneses, Luis Quinteros T., Exequiel Zavala, Alberto Prinlay, Francisco Pérez Lavín.

Sétimo Juzgado, señores: Raúl Kinart, Alvaro Hoyl Gustavo Pérez B., Luis Varas Gómez, Jorge Rodríguez Lean, Raúl Varela, Jorge Valenzuela E.

Octavo Juzgado, señores: Germán Oyarzún, Agustín Vásquez, Joaquín Silva N., Huberto Salgado, José Bernardo Lira, Ricardo Ariztía, Diego Guzmán.

Noveno Juzgado señores: Osvaldo Bordalí, Hernán Garcés, Vicente N. Martínez, Manuel Montero R., Ramón Sanz P., Guillermo Tapia, Roberto Urzúa Puelma.

Décimo Juzgado señores: Isidro Martínez Vergara, Rafael Mozó, Evaristo Novoa, Luis Otero E., Tomás Rodríguez Allendes, René Sánchez E., Gumercindo Barrientos.

EL REY DE ITALIA SE DIRIGE A LOS ITALIANOS DE CHILE

Con ocasión del Jubileo de Su Majestad el Rey de Italia, el Embajador de Italia en Chile envió al Rey Víctor Manuel III un telegrama de felicitación a nombre de los italianos de Chile, y recibió la siguiente contestación:

S. E. Martín Franklin, Embajador de Italia.— Santiago.—Le agradezco vivamente y ruégole hacerse intérprete mi grato ánimo hacia connacionales residentes en Chile participantes del cortés homenaje.— Víctor Manuel III.

DON LUIS ORREGO LUCO

Por la cambinación trasandina de hoy se dirige a Buenos Aires el Ministro de Chile en Uruguay señor don Luis Orrego Luco.

El señor Orrego tomará el expreso que sale de Mapocho a las cinco de la tarde.

EUGENIO NOEL VISITO AYER EL CERRO SAN CRISTOBAL

El distinguido novelista español señor Eugenio Noel, ha continuado siendo objeto en la capital de toda clase de manifestaciones de simpatías de parte de las autoridades, intelectuales y de la colonia residente.

A mediodía de ayer, el Encargado de Negocios de España, marqués de Campofértil, ofreció en la Legación un almuerzo al distinguido huésped. Asistió especialmente invitado el Intendente de Santiago, señor Alberto Mackenna Subercaseaux.

EN EL SAN CRISTOBAL

El Intendente de Santiago, invitó a continuación al señor Noel, y al Ministro al Cerro San Cristóbal, donde pudieron apreciar el hermoso panorama de la ciudad desde el Funicular.

En la tarde de ayer nos manifestó el señor Mackenna Subercaseaux, que el señor Noel se había manifestado muy complacido del paseo y que expresó su admiración por el panorama considerándolo como lo más hermoso que había visto en toda América.

A continuación el señor Intendente lo invitó al Restaurant del Cerro donde le hizo objeto de una delicada manifestación de simpatías.

ACCIDENTE FERROVIARIO ENTRE LAS ESTACIONES DE TIL-TIL Y SAN RAMON

NUMEROSOS CARROS DEL TREN EQUIPAJERO SALTAN FUERA DE LA LINEA, DESTRUYENDO LA VIA EN UNA EXTENSION DE MAS DE 150 METROS

En la tarde de ayer ocurrió un accidente ferroviario entre las estaciones de Til-Til y San Ramón, en el kilómetro 56.

A las 12.38 P. M. el tren equipajero que iba en viaje a Valparaíso, sufrió un accidente debido tal vez a los trabajos de cambio de rieles que se hacen en el sector indicado.

Saltaron fuera de la línea un carro de primera clase, uno mixo, tres de tercera clase y un carro reja cargado con mercaderías.

La línea quedó destruída en una extensión de más de ciento cincuenta metros.

El pánico que se apoderó de los pasajeros no es para descrito, pero afortunadamente no hubo que lamentar desgracias personales.

El tren iba a cargo del conductor señor Montenegro.

Debido a este accidente, los trenes llegaron a sus respectivos destinos con varias horas de atraso, debiendo efectuarse trasbordos de pasajeros, tanto de ida como de vuelta.

Tan pronto como se tuvo conocimiento del accidente, el administrador y jefe de Transporte, tomaron las medidas del caso tendientes a restablecer el servicio.

LA ACTIVIDAD SOLAR Y EL AUMENTO DE LAS LLUVIAS

El Martes pasado el Observatorio de El Salto dió a conocer el resultado de sus investigaciones, referentes al aumento extraordinario de la actividad solar y su influencia sobre el centro de acción de la atmósfera, en el Pacífico.

Basado en estos antecedentes pronosticó un aumento en la formación de las depresiones atmosféricas, las cuales al llegar a nuestras costas acarrearían en último término un aumento de las lluvias.

El desarrollo seguido por los fenómenos atmosféricos ha venido a confirmar plenamente estas investigaciones; el día 8 llegó la primera depresión ocasionando fuertes lluvias en el Sur; el día 10 llegó la segunda produciendo lluvias en la Zona Central; y en la actualidad, una tercera depresión ciclónica se aproxima por el Oeste.

El aumento de la actividad solar se inició a fines de la semana pasada, de manera que el intervalo del proceso evolutivo del fenómeno, hasta llegar a nuestros costas, puede apreciarse más o menos entre tres y cinco días.

Debemos señalar aquí, que antes de este período se había observado una prolongada sequía no sólo en la región central de nuestro país, sino también en el Sur. Esto era debido a la falta de depresiones de importancia que llegaban del Oeste.

El Observatorio de El Salto ha comunicado estas interesantes investigaciones a The Smithsonian Institution de Estados Unidos, que como es sabido se dedica especialmente a los trabajos de la actividad solar y su relación con los fenómenos terrestres.

Mr. Aboot en diferentes ocasiones ha llegado a comprobar esta influencia en otras regiones de nuestro planeta, en el hemisferio Norte; pero el Observatorio de El alto las ha comprobado por primera vez en nuestro país.

Posiblemente dentro de poco el Observatorio de El Salto entrará a colaborar con The Emithsonian Institution, y recibiremos diariamente en canje las investigaciones de Montozuna Observatory y Harqua Hala Observatory.

Las observaciones practicadas en la tarde de ayer, permitieron descubrir la existencia de veinte manchas solares, de las cuales diez, eran de considerables dimensiones. Había además once fáculas muy grandes y numerosas pequeñas.

Hemos entrado en un período de importantes perturbaciones atmosféricas que posiblemente se prolongará en la próxima semana; las depresiones ciclónicas continuarán llegando alternativamente del Oeste y a diferentes latitudes, y en último término producirán un aumento notable de las lluvias en nuestro país.

OBSERVATORIO DE EL SALTO.

EDUCACION

Unión de Escuelas Normales

Hoy, a las cuatro en el local de costumbre, celebrará sesión el directorio provisorio de la Unión de Escuelas Normales.

Se encarece la asistencia tanto a los delegados de las normales de Santiago como a los de las normales de provincia.

EN HOMENAJE A LA MEMORIA DEL PROFESOR ROMEO MURGA

Hoy, a las 6 1/4 P. M., se llevará a efecto en el Salón de Honor de la Universidad de Chile, una velada fúnebre en homenaje del malogrado profesor y poeta, Romeo Murga, fallecido últimamente.

El programa es el siguiente:

1. Piano. A Tapia Caballero.
2. Elogio lírico de Rubén Azócar.
3. Plegaria de Schubert. Piano y violín, por las señoritas Lidia Montero y Olga Echiburú.
4. Lectura de versos inéditos de Murga por la señorita Luisa Morales S. M.
5. Al Convento de Bondin. Piano señor A. Tapia Caballero.
6. Lasciachio pianga de Handel.

EN LA UNIVERSIDAD POPULAR LAS TARRIA

Anoche continuó el señor René Vallle el desarrollo de su clase anterior sobre la organización celular. Al hablar de la división nuclear, explicó primero la división directa y luego trató de la división indirecta o Kariockinesis.

El Lunes habrá clase sobre Historia de la Civilización, a cargo del señor Humberto Donoso.

En la clase del Martes elegirán los alumnos sus delegados al Consejo de Profesores de la Universidad Popular Lastarria.

Local: Universidad de Chile.
Hora: 9 P. M.

Canto, señor Oscar Yabaca Lab piano, señor Waldo Concha Campbell.

La entrada es libre.

LA APARICION DEL TETANO EN ANTOFAGASTA

En nuestras informaciones de provincias dimos cuenta ayer de la aparición de un caso de tétano en la ciudad de Antofagasta.

En la tarde de ayer estuvo en el Ministerio de Higiene el Gobernador de Ovalle, señor Valverde, quien manifestó al subsecretario, doctor Ferrer, que en el Hospital de Vallenar había una existencia de suero antitetánico, dejado por la misión norteamericana que estuvo en esa ciudad el año 1922.

El sub-secretario señor Ferrer impartió orden telegráfica al Gobernador suplente de Vallenar y al Intendente de Antofagasta, para que arbitrien los medios tendientes a obtener este suero y evitar la propagación del tétano.

SE REITERA LA INVITACION PARA LA EXPOSICION DE ROSARIO

Hace algunos días dimos cuenta de que el Gobierno argentino había invitado al nuestro para que participara en la Exposición de Artes, Industria e Higiene que se realizará en Rosario, con motivo de las fiestas con que se celebrará el segundo centenario.

El Presidente de la República ha recibido una nueva comunicación sobre el particular donde se le reitera la invitación para que Chile se haga representar con sus exponentes en este torneo. Como se sabe, la exposición permanecerá abierta desde el 5 de Diciembre de 1925, hasta el 5 de Marzo de 1926, y concurrirán a ella todos los países sur-americanos.

La Vitalidad Conquista Al Bello Sexo

Toda mujer sabe que es el hombre sano y vigoroso el más atrayente para ella. Los hombres débiles, decaídos, anémicos, carecen por lo común del fuego que incendia los corazones femeninos. Mientras más fuerte sea Ud., más éxito tendrá en las luchas de amor, y de la vida.

Si Ud. se siente falto de ánimo, si la indigestión, los trastornos del hígado o los riñones, el estreñimiento, el reumatismo o afecciones semejantes han minado su vigor y debilitado sus facultades vitales, ahora es el momento oportuno de comenzar a reconstituirse. Con el retorno de la vitalidad y la fuerza, la vida adquirirá de nuevo para Ud. un matiz sonroseado.

Tanlac lo guiará de nuevo hacia la salud. Tanlac es el método natural de recobrar la fuerza y el vigor. Obra como un suave estimulante del hígado y los riñones, revitaliza los órganos de la digestión, depura la sangre y tonifica todo el organismo. Se han vendido más de 40,000,000 de frascos de este espléndido tónico y depurativo y más de 100,000 personas han dado testimonio del efecto favorable que les ha producido.

Lo que Tanlac ha hecho por miles de personas, lo hará también por Ud. Hágase el ánimo de emprender hoy el camino de la fuerza y el vigor. Compre en la botica un frasco de Tanlac y comience en el acto el tratamiento. Con seguridad, lo convertirá en una personas distinta.

Tome las Píldoras Vegetales Tanlac para el estreñimiento. Son un laxante agradable, seguro y que no forma hábito.

TANLAC

Le Dará La Salud

Lean los Anémicos

La sangre de las personas robustas está constantemente repleta de hierro orgánico, que se manifiesta en una gran abundancia de glóbulos *rojos*. En las personas anémicas o debilitadas la carencia de hierro trae exceso de glóbulos *blancos*, destructores de la vitalidad. Si esa condición se hace crónica, la anemia puede agotar enteramente la fuente de vitalidad, con resultados que es fácil imaginarse.

Para combatir esa peligrosa enfermedad búsquense todos los medios posibles para revitalizar la sangre. Buena alimentación con moderación y Hierro Nuxado producen sorprendentes resultados en muchísimos casos. Hierro Nuxado abastece el precioso hierro orgánico que le falta a la sangre y gradual pero seguramente la enriquece y purifica. Es fácil comprobar el efecto del Hierro Nuxado. Dos semanas suelen ser suficientes para notar sus excelentes efectos revitalizadores de la sangre y de los nervios y como reconstituyente en general. Experimentado y recomendado por autoridades médicas. Pídalo en las buenas boticas.

Elixir Estomacal

de Saiz de Carlos (STOMALIX)

Es recetado por los médicos de las cinco partes del mundo porque tonifica, ayuda á las digestiones y abre el apetito, curando las molestias del

ESTÓMAGO E INTESTINOS

El dolor de estómago, la dispepsia, las acedías, vómitos, inapetencia, diarreas en niños y adultos que, á veces, alternan con estreñimiento, dilatación y úlcera del estómago, etc. — Es antiséptico.

De venta en las principales Farmacias del Mundo y en MADRID, Serrano, 30 (España)

desde donde se remiten folletos á quien los pida.

El más alto exponente

DE LA INDUSTRIA NACIONAL SON LOS

SOMBREROS ROSENBLITT

Si usted todavía no los ha comprado, visítenos, aprovechando la gran rebaja de precios y que durará todo el mes de Junio.

FABRICA NACIONAL DE GORRAS Y SOMBREROS

2636 — DELICIAS — 2636
(Frente a Libertad)
O EN SUS UNICAS SUCURSALES

SOMBRERERIA ROSENBLITT

DELICIAS 2618
Entre Bascuñán y San Alfonso

SAN DIEGO 1140
Pasado Avenida Matta

PUENTE 616
Casi esquina Santo Domingo

SAN DIEGO 2007
Al llegar a Franklin

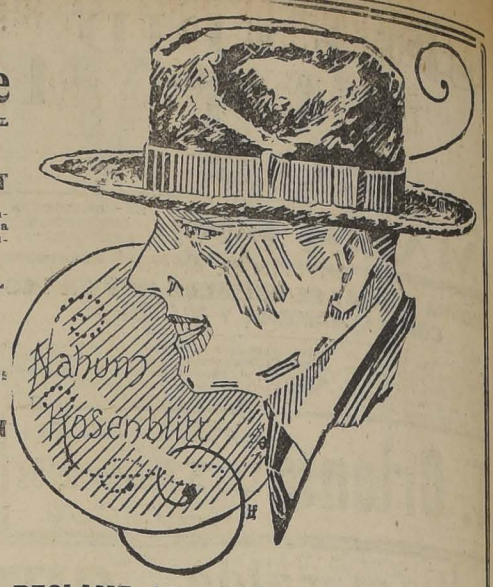

COMO RECLAME LE OFRECEMOS

SOMBREROS calañés en colores y negros, últimos modelos, cada uno .. .. .. $ 12.90
CALAÑES fieltro merino, negros y colores, ala ribetes claros, cada uno 19.80
CALAÑES fieltro castor negro y colores, diversos modelos, cada uno 27.50
CALAÑES fieltro nutria, modelos de gran gusto, cada uno .. .. $ 36.00
CALAÑES felpa velour, en varias formas y colores, cada uno 41.00
JOCKEY para niños, en varios modelos y colores, cada uno 5.00
GORRAS para chauffeurs, cada uno 6.00

ROGAMOS TOMAR NOTA DE NUESTRAS DIRECCIONES Y NO OLVIDARLAS

NAHUM ROSENBLITT

¿Quereis un cutis con la tersura y el perfume del lirio y de la rosa?

Usad diariamente,

El Jabon de Reuter

y lo conseguireis.

Sin la menor duda, es el Jabón de mejor perfume, y más beneficioso para el cutis.

Agentes generales. DAUBE y CIA. Valparaíso

PELUQUERIA

Del Pasaje Unión Central

PAULIN y Cía.

172 — AHUMADA — 172
TELEFONO 2537

Especialidad en corte de melenas.

Aplicación de tinturas.

SALON ESPECIAL PARA NIÑOS

13—J.

JOVEN O SEÑORITA

con conocimientos generales de contabilidad y taquigrafía se necesita, dirigirse por escrito a CASILLA 1372.

Inútil ofrecerse sin tener recomendaciones de primer orden y certificados de competencia.

Grabe en su mente este nombre

Casa Edison

Si Vd sufre

de dolor de cabeza—
Si la jaqueca machaca u cerebro—
Si un dolor de muelas lo vuelve loco—
Si la grippe lo acecha—
Si el reumatismo lo martiriza—

NO VACILE:

con 2 Comprimidos de ASCÉINE curará radicalemente en algunos minutos todo dolor.

Tolerancia perfecta. Ninguna accion nociva sobre el estomago ni el corazon.

De venta en todas las farmacias
$ 3.50 el tubo de 20 comprimidos.
Concesionario para Chile Am. Ferraris - Casilla 29 D. Santiago.

LA EXPOSICION DE CHILE EN BOLIVIA ADQUIRIRA EXTRAORDINARIAS PROPORCIONES

LOS INDUSTRIALES Y PRODUCTORES DEL PAIS HAN RESPONDIDO CON TODO ENTUSIASMO A LA INVITACION DEL GOBIERNO.— ESTA DESARROLLANDOSE UN VASTO PLAN DE MOVILIZACION DE LA CARGA.

PARTIERON A BOLIVIA EL ARQUITECTO Y LOS OPERARIOS ENCARGADOS DE HACER LOS PABELLONES FANTASTICOS

Como era de esperarlo, la concurrencia de Chile a la Exposición de Bolivia ha adquirido los más brillantes caracteres por el interés y entusiasmo extraordinarios que ha despertado este torneo internacional entre nuestros fabricantes.

El concepto de que el mercado boliviano está llamado a ofrecer favorables especulativas a las industrias chilenas ha sido ampliamente comprendido por los productores, así como también el concepto de que este caso de la presentación chilena en una exposición extranjera, un alto interés nacional.

La propaganda desarrollada por el Servicio de Estudios Económicos Agrícolas, a cuyo cargo funciona el Secretario de la Exposición, ha sido intensa y se ha hecho por medio de agentes personales, circulares y organismos oficiales, autoridades, y publicaciones de prensa, como también circulares telegráficas. Se ha cuidado de hacer saber a los interesados, los artículos que pueden tener más fácil aceptación en Bolivia y aquellos que se expresan con interés allá.

EL ENTUSIASMO ENTRE LOS PRODUCTORES

Diariamente se reciben en el Secretariado General centenares de comunicaciones y solicitudes de adhesión, lo que demuestra que entre los industriales y productores chilenos ha despertado extraordinario entusiasmo la presentación de Chile en Bolivia.

PLAN DE MOVILIZACION

Para la mejor recolección de los muestrarios de toda la zona Sur del país se ha elaborado un completo plan de movilización. El día 11 salió de Puerto Montt un tren especial, que está ya en La Unión, recogiendo de todas las estaciones los muestrarios destinados a la Exposición. Esa tren hace el recorrido a cargo de un delegado del Secretariado, el señor Luis Aránguiz. Estará en Santiago en pocos días más.

Para facilitar también la movilización, la Dirección General de los Ferrocarriles ha impartido instrucciones a los jefes de estaciones en orden al más expedito y rápido envío de los muestrarios.

LA CONSTRUCCION DE LOS PABELLONES

En el vapor Imperial se dirigió ayer al Norte el Arquitecto, señor Arturo Bianchi, llevando quince maestros y todo el material de maderas necesario para iniciar la construcción de los pabellones que formarán la sección chilena de la Exposición.

CON EL SECRETARIO GENERAL

Ayer conversamos algunos instantes con el Secretario General, señor Jorge Schneider, Labbé, en su oficina de la Quinta Normal.

—En medio de esta aglomeración de trabajo que ustedes ven—nos dijo el señor Schneider—podre dedicar con todo gusto algunos minutos a su diario.

Las expectativas bien optimistas que me había formado al comienzo de nuestros trabajos—agregó—han sido superadas por la realidad, pues los productores chilenos han respondido con todo entusiasmo, en tal forma que no imaginé que pudiera haber logrado con tanta facilidad llevar al convencimiento de los industriales que la Exposición de Bolivia es de vital importancia para nuestro comercio, para nuestras industrias y, sobre todo, para los intereses generales del país.

—¿Cuántos inscritos hay ya?—preguntamos al señor Schneider.

—No podría respondecles con exactitud—nos contestó—porque como ustedes ven están ingresando a cada instante nuevos adherentes y sería cuestión de sumar los registros. Pero en términos generales puedan decir que hay varios centenares de firmas y que los bultos que se llevarán con muestrarios sumarán algunos miles.

EL PLAZO PARA LAS ENTREGAS

—¿Ha terminado ya el plazo para la recepción de las mercaderías? preguntamos.

—Termina el día 15; pero he debido prorrogarlo en atención a que numerosas fábricas están preparando los muestrarios y no han alcanzado a terminarlos, por uno u otro motivo.

Los muestrarios se recibirán en la siguiente forma: en la Quinta Normal hasta el 20 de Junio para los adherentes de Santiago al Sur; hasta el 25 de Junio en los depósitos de las Aduanas de Valparaíso y Antofagasta.

LAS ATRACCIONES Y FESTEJOS

—Hay un vasto programa de atracciones y festejos—nos dijo el señor Schneider, respondiendo a nuestra pregunta. En las secciones chilenas habrá fuegos artificiales que llevamos de Chile, bailes con orquestas llevadas también de aquí, exhibiciones cinematográficas, conciertos, radiotelefonía, iluminaciones fantásticas, variedades, recepciones, etc., etc.

Muchos otros detalles igualmente interesantes, nos dió el señor Schneider, que trasmitiremos después.

VENDRA A CHILE EL PRESIDENTE DE LA OFICINA INTERNACIONAL DEL TRABAJO DE LA LIGA DE LAS NACIONES

En el Ministerio de Relaciones Exteriores se ha recibido una noticia de que el 6 de Agosto llegará a Chile, don Alberto Thomas, Director y Presidente de la Oficina Internacional del Trabajo de la Liga de las Naciones, personalidad que representa una de las opiniones más autorizadas del mundo en cuestiones de legislación social.

El Gobierno se ocupa de recibir como corresponde a tan distinguido huésped, cuya presencia en estos momentos será de trascendental importancia.

Creemos de actualidad dar a conocer al público una carta que el señor Thomas dirige al Presidente de la República cuando se encontraba fuera del país.

La carta dice así: "Ginebra, 10 de Febrero de 1925.— Mi querido Presidente: Hasta última hora creí poder librarme de compromisos anteriores para participar directamente en la hermosa manifestación latina que mis amigos políticos de París organizaron en honor del "Presidente de la Democracia y de la Paz". En estos últimos días todavía pensaba que me sería posible encontrar una ocasión para ir a París a saludar a uno de los hombres que encarna mejor que nadie, al otro lado de los mares, el ideal que mis amigos y yo defendemos con toda nuestra energía y con todo nuestro corazón. La fecha de su partida llegó antes que hubiera podido realizar mi proyecto.

Permítame decirle, sin embargo, cuanto he celebrado la visita expontánea que, en una hora difícil, fiel a sus ideas de siempre, hizo a nuestra Oficina Internacional del Trabajo. Yo estaba en Berlín cuando Ud. pasó aquí y experimenté un verdadero sentimiento al no poder volver oportunamente, para hacerle los honores de nuestra naciente Institución, débil todavía, pero, que realizará, estoy seguro, algunas de las ideas que nos son más caras a los demócratas. Habría deseado hablar con Ud. sobre los actuales problemas de su joven nación, ardiente y llena de vida.

Este año después de nuestra conferencia de Mayo ,espero poder contestar favorablemente a la cordial invitación que las Repúblicas Suramericanas han tenido a bien dirigir al Director de la Oficina Internacional del Tarbajo.

En esa ocasión podré devolverle su visita y ponerme en contacto con el mundo nuevo que me apasiona.

Quiera creer, mi querido Presidente, en la seguridad de mis sentimientos. (Fdo).— Alberto desinteresados y muy cordiales Thomas".

LA ESTACION C. R. C. DE LA Cía. RADIO CHILENA, EN COMBINACION CON LOS SERVICIOS INFORMATIVOS DE "LA NACION"

La estación C. R. C. dará a los aficionados un programa extraordinario en el que tomará parte el conjunto musical "Armonía", ejecutando las siguientes piezas:

1.o Saludo a la Armonía. Abdón Navarro.

2.o Pedro Montt, marcha. J. Castro.

3.o Aires de Malloco. Vals. Abdón Navarro.

Además se desarrollará el siguiente programa:

1 Amalia Palma. Sinfonía.

2 O. Carini. Romanza.
3 Aída Cuadra. Romanza.
4 Boletines informativos de "La Nación".
5 Hermanas San Martín. Duo a dos Guitarras.
6 Rojas Gallardo. Humorismo.
7 Isaac Goldestein. Romanza.
8 O. Carini. Ramanza.
9 Aída Cuadra. Romanza.
10 Hermanas San Martín. Duo de Guitarras.
11 Rojas Gallardo. Imitaciones cómicas.

12 I. Goldestein. Romanza.
13 O. Carini. Romanza.
14 A. Cuadra Romanza.
15 Hermanas San Martín. Duo de Guitarras y canto.
16 Rojas Gallardo. Humorismo.
17 Blanca San Martín. Canción Argentina.
18 Boletines informativos de "La Nación".

COOPERATIVA DE CONSUMO Y PREVISION SOCIAL

Con la denominación de "Cooperativa de Consumos y Previsión Social, el Círculo de Oficiales Retirados y Liga Patriótica Militar, han constituido una sociedad anónima que residirá en Santiago y que podrá instalar sucursales o agencias en cualquier punto del país.

La Sociedad tiene por objeto proporcionar a sus accionistas, lo más económicamente posible, artículos alimenticios, vestuarios, mobiliarios, servicios higiénicos y hasta propiedades, en conformidad a los reglamentos que dicte el Consejo Directivo.

LAS AFECCIONES DE LAS VIAS RESPIRATORIAS, TOS, CATARROS, BRONQUITIS, Etc., SE CURAN RAPIDAMENTE CON LAS FAMOSAS PASTILLAS
LABRADOR
PERFUMAN EL ALIENTO. —:— REFRESCAN LA BOCA.
Se venden en todas las Farmacias.
Por mayor: L. DESPOUY y Cía. — Valparaíso.

"Rojo Serrallo"
Da color muy tierno y natural al cutis, recobrando la frescura de los quince años.
PRECIO: $ 3.—
SANTO DOMINGO 1280
CASA PARTICULAR
Consultas gratuitas de señora muy entendida en belleza del cutis. Espinillas, rojeces, excemas, puntos negros, paños y otros desperfectos que afean el rostro. Precios módicos por tratamientos.

NOMBRAMIENTOS JUDICIALES

Ayer quedaron firmados los siguientes decretos, correspondientes al Ministerio de Justicia:

Juez suplente del 3.o juzgado de Temuco, el señor Rigoberto Chávez; Promotor Fiscal de Itata, en propiedad, el señor Antenor Concha; Juez suplente de San Carlos, el señor Roberto Marín; secretario judicial de Cañete, el señor Eudocio Ruiz; Juez suplente de Curepto, el señor Adolfo Ibáñez.

Se concedió una licencia de dos meses al Ministro de la Corte de Apelaciones de Iquique, don Gustavo Sepúlveda.

Al Ministro de la Corte de Apelaciones de Valdivia, don Delfín Alcalde, se le concedió su licencia.

EL MERCADO DE SALITRE EN ITALIA

LA COMPETENCIA DE LOS ABONOS AZOADOS

El Cónsul General de Chile en Génova envía al Ministerio de Relaciones importantes datos relativos al mercado salitrero en Italia y a la competencia de los abonos azoados.

Respecto de la importación de salitre a Italia dice que en los diez meses comprendidos entre el 1.o de Julio de 1924 y el 30 de Abril del presente año alcanzó a 68.500 toneladas y que se espera que para Junio y Julio se importen otras 500.000 toneladas.

Sobre los abonos sintéticos dice que se ha comenzado a sentir la competencia y al efecto cita los siguientes datos relativos a la importación de sulfatos: en 1922 se importaron, entre Calvioclanamide y Sulfato de amonio 11.925 toneladas, en 1923 la importación alcanzó a 20.600 toneladas y en el último año la importación de abonos sintéticos fué de 40.285 toneladas.

Agrega el cónsul chileno que a pesar de esta competencia entre los agricultores italianos existe cierta desconfianza por los abonos sintéticos y que el salitre chileno goza de suma preferencia.

LA UNION DE EMPLEADOS DE CHILE SE DIRIGE A LOS SRS. ELIODORO YAÑEZ Y ARMANDO JARAMILLO

"Valparaíso, 10 de Junio de 1925.—Señores Eliodoro Yáñez y Armando Jaramillo.—Santiago.

Estimados señores:

Nuestra Junta Ejecutiva ha creído oportuno dirigirse a Uds. para imponerlos de los principios y fines de nuestra institución, con el buen propósito de hacerles conocer oficialmente las nobles aspiraciones de esta institución formada por empleados públicos y particulares de toda categoría.

Les rogámos, pues, interesarse por leer la presente:

Qué es la Unión de los Empleados de Chile.—Somos una institución formada por miles de empleados de ambos sexos de la República a raíz del Congreso de Empleados celebrado en Valparaíso en Diciembre próximo pasado, con la concurrencia de cerca de ciento veinte mil empleados representados por 110 delegados, desde Arica a Punta Arenas.

Nuestro principal punto de trabajo consiste en la protección mutua más amplia que podamos desarrollar.

Nuestros estatutos fueron reducidos a escritura pública ante el Notario de Valparaíso, don Santiago Godoy, con fecha 29 de Mayo último, estatutos que fueron aprobados en el Congreso de Empleados celebrado en Diciembre.

El decreto ley N.o 188, dictado el 31 de Diciembre próximo pasado, sobre Protección a los Empleados Particulares y el decreto N.o 216 de fecha 8 de Abril, firmado por S. E. el Presidente de la República, don Arturo Alessandri, reconocen desde luego la existencia de nuestra institución en los artículos 8 y 54.

El artículo 42 que trata de la "Administración del fondo de retiro" de los empleados de la mencionada ley dispone que esta Junta Ejecutiva nombrará tres miembros para la Junta de Administración del fondo de retiro.

Luego, una ley dictada por el Supremo Gobierno reconoce la existencia de nuestra institución al citarla en artículos especiales con derecho a intervenir en la aplicación de la mencionada ley.

Número de socios.—En carta enviada por esta Junta Ejecutiva al señor Prefecto de la Policía de Valparaíso dábamos el dato registrado en esta Dirección General hasta el 21 de Marzo próximo pasado, según el cual el número de socios en el país asciende a esa fecha, a la cantidad de doscientos cincuenta mil empleados, públicos y particulares.

Protección mutua.—Nuestros estatutos ordenan practicarla ampliamente en los casos siguientes: Enfermedades, invalidez, seguro de vida, préstamos de dinero, ayuda a los estudiantes, defensa jurídica gratuita, Bolsa del Trabajo, enseñanza técnica, comercial e industrial, divulgación de leyes sociales, etc.

Acción económica.—Prístamos especial atención a este capítulo. Nos encontramos actualmente empeñados en la organización de un Banco para los Empleados de Chile, con un capital de diez millones de pesos. Este trabajo está muy avanzado en diferentes ciudades importantes de la República.

En Valdivia y Valparaíso tenemos ya organizadas sociedades de acción mutual para la adquisición de propiedades y edificación.

Valparaíso, acaba de constituir la "Mutual de Habitaciones", institución que trabajará en conexión con la Sociedad "La Habitación" formada por fuertes firmas capitalistas de Valparaíso encargadas de la construcción de casas para empleados. Los diarios "El Mercurio" y "La Unión" han hecho interesantes publicaciones sobre el proyecto que ya se ha formalizado para construir estas casas.

Se construirán cinco poblaciones en Valparaíso, a saber:

Población Eterna, sobre el Camino Plano a Viña del Mar, antes de llegar a Recreo.

Población Parque Forestal, en Las Zorras, frente al Jardín Suizo.

Población Villa Francia, en el Cerro La Cruz.

Población Villa UECH en la subida San Agustín entre Cerros Alegre y Cordillera.

Población Playa UECH en Playa Ancha, con acceso por la calle de San Francisco.

Todas estas poblaciones abarcan una extensión aproximada de ochocientos mil metros cuadrados.

En la ciudad de Valdivia se ha fundado la Población Ministro Salas.

Entre las personas y firmas interesadas en la construcción de nuestras casas tenemos las siguientes en Valparaíso: Pascual Baburizza, Agustín Edwards, Juan Somavía, Carlos Barroilet, Lautaro Rozas, Vorwerk y Cía., Balfour Lyon y Cía. y una importante firma extranjera que suministrará los materiales de construcciones y los capitales suficientes.

Acción sanitaria.—Estableceremos en el país un sistema cooperativo de asistencia médica y social, mediante la aplicación de un proyecto interesante formulado por varios médicos de Valparaíso.

Acción electoral.—Según acuerdos especiales nuestra institución no toma parte en actos electorales, dejándose a los socios en libertad de acción.

Cooperativas de Consumos.—Tenemos el proyecto elaborado para la organización de una Cooperativa de Consumos a desarrollar con la institución y el Banco de los Empleados de Chile, una vez que éste se constituya y se haga la fusión con la Caja de Crédito de los Empleados de Chile que funciona en Valparaíso desde Diciembre último con un capital de doscientos cincuenta mil pesos.

Personería Jurídica.—Según acuerdo reducido a escritura pública en la Notaría Godoy, de este puerto, se ha dado amplia autorización para conseguir del Supremo Gobierno la aprobación de nuestros estatutos y la personería jurídica, al señor Eliodoro Yáñez, autorizándosele para que acepte las modificaciones que a dichos estatutos estime conveniente introducir el Supremo Gobierno.

Institución Nacional. — Nuestra institución se encuentra ya establecida en las siguientes provincias de Chile:

Tacna: Departamento de Tacna y Arica; representante legal provincial, don Francisco Espinoza.

Tarapacá: Iquique y Pisagua, representante legal provincial, Emiliano Avila.

Antofagasta: Antofagasta, Taltal y Tocopilla, representante legal provincial, señor Jorge Neut Latour.

Atacama: Copiapó y Vallenar (falta Chañaral y Freirina), representante legal provincial, Edo. Torrealba.

Coquimbo: Coquimbo, Serena, Ovalle, Elqui, (falta Combarbalá e Illapel), representante legal provincial, Félix R. Ossandón.

Aconcagua: San Felipe, Putaendo y Los Andes, representante legal provincial, Carlos A. Concha.

Valparaíso: Valparaíso, Quillota, Limache (falta Casablanca), representante legar provincial, Fernando Vial.

Santiago: Santiago, San Antonio, (alta Victoria y Melipilla), representante legal provincial, Luis Quiroga.

O'Higgins: Rancagua (faltan Malpo y Cachapoal), representante legal provincial, Carlos Olivares.

Colchagua: San Fernando y Caupolicán, representante legar provincial, F. Sánchez de la Vega.

Curicó: Curicó (falta Vichuquén), representante legal provincial, Angel C. Moreno.

Talca: Talca, Curepto, Lontué, Molina, representante legal provincial, M. Arcadio Pérez.

Maule: Constitución y Cauquénes. (falta Chanco e Itata), representante legal provincial, Fidel Hernández.

Linares: Linares, Parral y San Javier (falta Loncomilla), representante legal provincial, Juan 2.o Ibáñez.

Nuble: San Carlos, Bulnes y Chillán (falta Yungay), representante legal provincial, Eduardo Corvajal P.

Concepción: Concepción, Talcahuano, Lota, Coronel, Lota, Coelemu, (falta Rere y Puchacay), representante legal provincial, Manuel Bart.

Bío-Bío: Los Angeles, Mulchén y Laja (falta Nacimiento), representante legal provincial, D. Quilodrán.

Arauco: Arauco y Lebu (faltan Cañete), representante legal provincial, Abraham Pizarro.

Malleco: Angol, Traiguén, (falta Collipulli y Mariluan) representante legal provincial, Eduardo Vega Cid.

Cautín: Temuco, Nueva Imperial y Lautaro, representante legal provincial, Jesús Agustín Rojas.

Valdivia: Valdivia, La Unión, Río Bueno, Pitrufquén, Loncoche, (falta Villa Rica), representante legal provincial, Efraín Aburto.

Llanquihue: Osorno y Puerto Montt, (falta Carelmápu), representante legal provincial, Armando González U.

Chiloé: Es la única provincia donde aún no se ha constituído nuestra institución.

Territorio de Magallanes: Punta Arenas representante legal provincial, Osvaldo Artigas G.

Como puede verse, nuestra institución ya está organizada oficialmente en toda la República de Chile, exceptuando la provincia de Chiloé.

Dirección General.—Este organismo reside en el puerto de Valparaíso, según establecen nuestros estatutos.

Se encuentra funcionando nuestra Dirección desde el 2 de Mayo del año en curso con la representación que indicamos de conformidad a los estatutos.

Tacna, Julio Pereira; Tarapacá, Guillermo Aparicio; Antofagasta, Mariano Palacios; Atacama, Jorge Bonilla; Coquimbo, Luis Mallea; Aconcagua, Luis Hortuvia; Valparaíso, José María Pizarro; Santiago, Fernando Vial Vial; O'Higgins, Ricardo Saultz; Curicó, Alejo Inojosa; Linares, Bernardino González; Talca, Humberto Echeverría; Maule, Alfredo Escobar; Ñuble, Manuel Saravia; Concepción, Manuel Santa María; Bío-Bío, José D. Bravo; Arauco, José T. González; Malleco, Luis A. Cortés; Cautín, Francisco Hinojosa R. Valdivia, Gustavo Villar; Llanquihue, Osvaldo Baeza; Magallanes, Samuel Sariego.

Todos estos delegados provinciales son empleados en Valparaíso en diferentes empresas comerciales.

Junta Ejecutiva.—El organismo director nacional de nuestra institución, según los disponen nuestros estatutos, se compone de siete delegados y está constituído así:

Representante legal, Francisco Hinojosa R.; Secretario General, Luis Hortuvia F.; tesorero, Luis A. Cortés; Secretario de actas, José D. Bravo; consejeros: Jorge Bonilla, José María Pizarro y Alfredo Escobar.

Obra de perfeccionamiento técnico.—Estamos vivamente interesados en establecer a la brevedad posible Institutos Técnico para el perfeccionamiento intelectual de nuestros consocios a fin de capacitarlos bien en el desempeño de sus ocupaciones y, por lo tanto, para colocarlos en situaciones de adquirir mejores sueldos que les permitan resistir a la carestía de la vida.

Obra de progreso.—Laboramos todos, en las filas oscuras de la vida, por el engrandecimiento nacional, por la prosperidad industrial del país y por el correcto desarrollo de todas las actividades comerciales, constituyendo así una fuerza viva nacional, llamada a servir en todo momento los altos intereses nacionales.

Estimulo.—Tenemos la creencia de que a una institución como la nuestra debe prestársele, de parte de los Poderes Públicos, el mayor estímulo posible, toda vez que se hará una verdadera obra de previsión social.

Saludamos con todo respeto a usted rogándole se sirva aceptar los saludos de nuestra institución.—Luis Hortuvia F., Secretario General.—Francisco Hinojosa R. Representante legal.

BOY SCOUTS

BRIGADA N.o 7 "BENJAMIN FRANKLIN".— Cuartel, Riquelme 851, altos.—Hoy se llevará a efecto la segunda clase de box a cargo de los señores Luis Hto. Leiva y Manuel Molina, secundados por otros aficionados.

La hora fijada ha sido de 7 a y media de la noche.

—Citase a todos los boy-scouts para el Domingo, a las 7 A. M., en el cuartel.

Tenida: uniforme con equipo completo, báculo con gallardete.

Objeto: excursión a La Contadora.

Rancho en crudo.

Cuota: 0.20 para tranvías.

La asistencia a esta excursión es obligatoria y será tomada muy en cuenta.

BRIGADA "GERMAN VALENZUELA B."—Cito a los scouts para hoy 13 del presente en el cuartel de costumbre, para tratar asuntos de importancia.

Hora, a las 2 P. M.

DISCOS
OFREZCO LAS SIGUIENTES MARCAS:
POLYDOR
marca alemana
Symphonias Beethoven
OPERETAS ALEMANAS:
La Casa de las Tres Niñas
La Princesa de las Czardas
El Primo de Jauja
Y muchas otras
PIANO del maestro Michael Zádara
COLUMBIA: DISCOS NORTEAMERICANOS DE LOS ARTISTAS MUNDIALES
María Barrientos
Eugenie Brons Rajá
Hipolile Lazaro
y muchas otras
CUARTETO LONDRES
VIOLIN
Discos MIGNON
AIRES ARGENTINOS, A 12 PESOS CADA UNO
Caballo Bayo, tonada
Beso de Muerte, tango cantado
Julián, cantado
Flor del Mal, shimmy
Adiós, Trigueña, canción
Lison-Lisette, one step
Y MILES MAS
AGUJAS MARSHALL
LA AGUJA PREFERIDA —:— CLASES ESPECIALES
SILENCIOSAS
Odeolas THALIA
Instrumento musical alemán de corte aristocrático, preferido por los entendidos, llegó.
ODEOLA PORTATIL N.o 20
la gran sorpresa de esta temporada
NOTA.—LA CASA ABRE SABADOS HASTA LAS 7 P. M.
AUG. O. BOHME
SANTIAGO, HUERFANOS 710, LLEGAR CLARAS, CASILLA 1163, TELEFONO 1796

VERDADERO AHORRO
Se obtiene fumando
CIGARRILLOS
PILOTO
Ovalados Corcho 40 cts

GRAN FUNDO EN TALCA
Ubicado en la Comuna de Pencahue, a 12 cuadras de Talca, espléndidos caminos, 700 cuadras, 400 de lomajes suaves, y resto planas, siembras de trigo, terrenos muy pastosos apropiados para talajes de animales, crianzas, etc. Tiene 30 cuadras de Viña de primera clase, consta de 10 potreros, todos bien cerrados con cierros de alambre, estando todo el fundo cerrado en la misma forma. Tiene muy buenas casas de habitación, grandes, con más de 18 piezas, fuera dependencias, huertos, etc., bodegas y galpones de primera clase, enseres. El fundo se vende a puertas cerradas. El fundo tiene una cantera de piedra lacre para explotar.
DEUDA HIPOTECARIA: $ 80,000.— PRECIO: $ 250,000
También se recibiría en parte de pago una casa.
Mayores datos y detalles completos dará la Oficina de: SECCION FUNDOS.
Miguel Fuenzalida B.
1061.—MONEDA.—1061

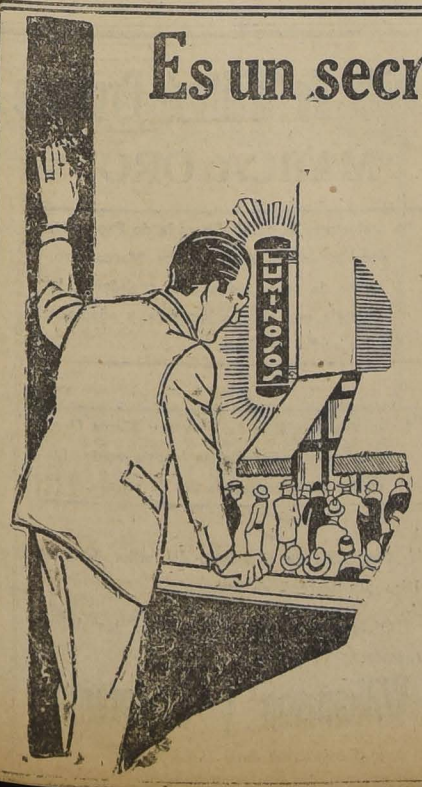

Es un secreto para Ud.
pero no lo es para su competidor de enfrente, ni para los del lado.
No piense más el porqué sus vecinos siempre tienen público en sus tiendas. Asómese y mire el
Letrero Luminoso Eléctrico
que hábilmente colocado atrae al público.
HOY HAGA UD. LO MISMO Y NO CAVILARA MAS

MUEBLERIA
LA ARGENTINA
214 — Bandera — 220
José Gurfinkel
GRAN SURTIDO DE MUEBLES DE TODOS ESTILOS
FABRICA
CHILOE 1310
A precios más bajos que en todas las Mueblerías. Antes de hacer sus compras, consulte mis precios.

AL COMERCIO

IMPUESTO A LOS VINOS EMBOTELLADOS

Desde esta fecha no se permitirán en el comercio vinos embotellados sin que tengan adherida la faja de impuesto con relación a su precio de venta.

Todo comerciante que se resista a cumplir con esta advertencia, será denunciado, y en conformidad al Decreto-Ley 292, sufrirá como sanción el comiso de la mercadería y una multa igual a cinco veces el impuesto no pagado.

EL ADMINISTRADOR DE LA III ZONA DE IMPUESTOS.

Santiago, a 11 de Junio de 1925.

13—J.

Compre un Borsalino a Capellaro

LOS AMORES TRAGICOS DE UNA JOVEN ESTUDIANTE

UN DESGRACIADO MUCHACHO QUE SE SINTIO ATRAIDO POR SUS SIMPATIAS, ES ENCONTRADO MUERTO EN LOS ALREDEDORES DE SU CASA, CON LA SIEN DERECHA A TRAVESADA DE UN BALAZO.— OTROS PRETENDIENTES SE HABIAN LIBRADO DE CORRER PAR ECIDA SUERTE, GRACIAS A UNA OPORTUNA Y RAPIDA ESCAPADA

Nuestro colega "Los Tiempos", en su edición de ayer, anticipó una amplia información respecto de las investigaciones llevadas a cabo por el comandante de la policía de San Miguel, acerca del misterioso hallazgo d eun cadáver en la calle Santa Rosa esquina de San Joaquín, de esa comuna.

Esa prolija investigación ha permitido identificar el cadáver y descubrir detalles ignorados, que pueden conducir las pesquisas a un resultado satisfactorio.

En los momentos en que el cadáver fué encontrado por el cabo 1.o de carabineros, don Tomás Puente Solar, el hecho se presentaba rodeado del más impenetrable misterio; tanto se hablaba de un suicidio como de un crimen, y no fué más afortunado un oficial de la Sección de Seguridad, que se trasladó al sitio del suceso, para conocer lo ocurrido.

Sin embargo, la investigación practicada por el comandante de la policía de San Miguel, que ha sido atestiguada por numerosas personas que viven en esa comuna, puede dar luz completa en esta asunto, que ha producido intensa alarma en el vecindario.

Se estima que en la muerte de este desgraciado joven, pues ya su cadáver ha sido identificado, existe un drama pasional, y así lo da a entender el parte que el comandante ya citado puso ayer en poder del juez del crimen de turno, señor Soro Barriga.

LOS ANTECEDENTES .. ..

Pero para que el público pueda imponerse de los interesantes detalles que se deben tomar en cuenta para llegar al resultado que obtuvo la policía en sus investigaciones, hay que hacer un poco de historia.

Reside en la calle de Santa Rosa de esa comuna una joven estudiante, de agradable aspecto que vive al lado de su familia.

Pues bien, esta joven aparece en el misterio de la muerte de ese muchacho como una de las causas que la provocaron.

Por los detalles recogidos tendría esa joven una suerte trágica y habría sido ya el origen de más de un incidente que ha habido que lamentar en la comuna.

Y como una comprobación de estos relieves trágicos que la adornan, se presenta este caso, que hoy preocupa a la justicia.

COLOQUIOS DESGRACIADOS

La joven en cuestión tenía y tiene aún sus admiradores entre los muchachos del lugar, a pesar de la estricta vigilancia de sus padres, los cuales con su enérgica actuación hacían retirar a prudente distancia a los jovenzuelos que se atrevían a poner los ojos en ella.

Más de alguno de esos pretendientes que había sido sorprendido en tiernos coloquios con la vecina de la calle de Santa Rosa, había recibido ya en sus espaldas las iras de los deudos de ésta y uno de ellos llamado José, pudo escapar con vida gracias a la ligereza de sus piernas para emprender la fuga.

Y solía ocurrir también que cuando no eran los padres de la muchacha los que se encargaban de poner pies en polvorosa a los pretendientes, eran éstos mismos los que se agredían inducidos por los celos que causaban las preferencias de la joven.

Respecto de estas pequeñas tragedias, los vecinos recuerdan varias ocurridas en los alrededores y que eran comentadas alegremente por los que estaban en el secreto.

UNA AMENAZA DE MUERTE

Ignorando la funesta aureola que rodeaba a la joven y el peligro que significaba allegarse a ella, entró a formar parte entre el número de sus pretendientes un muchacho de 18 años llamado Guillermo Romero Durán, hijo de un rentista que tiene su domicilio en la Avenida Central de la comuna de San Miguel.

Pero estas relaciones fueron sorprendidas por los deudos de la joven, quienes hicieron llegar a conocimiento del muchacho el peligro que corría si continuaba cortejándola y una vez, después de un grave disgusto, según aparece en la investigación policial, fué hasta amenazado de muerte.

Sin embargo, los amores siguieron adelante.

Y Romero no sólo tuvo en su contra la amenaza de los parientes de la joven sino las iras enconadas de los demás pretendientes a quienes roían los celos.

UN MARTES TRAGICO

Las cosas continuaban en esta forma hasta que un punto trágico ha venido a llamar la atención sobre estas relaciones tan bruscamente interrumpidas.

Una estela de sangre se ha interpuesto entre Romero y la muchacha y el cadáver del primero despierta las terribles sospechas del vecindario.

Pues bien, en la noche del Martes último, como a las 9, fué encontrado el cadáver de un desconocido atravesada la sien derecha de un balazo.

Y ese cadáver estaba casi al frente del domicilio de la joven trágica, causante ya de varios pequeños dramas, aunque no de tanta gravedad como el que se iba a descubrir.

En los primeros instantes el cadáver no fué identificado, pero poco después era reconocido como el del muchacho Guillermo Romero Durán.

La impresión que causó este hecho cuando el cadáver fué identificado no es para descrita. Los vecinos hablaron, se comentó la trágica aureola que rodeaba a la joven estudiante, se dieron nombres, se recordó las palizas sufridas por más de un pretendiente y se tejió la más espeluznante historia...

La policía recogió entonces los datos y ellos fueron puestos ayer en conocimiento del juez del crimen, señor Soro Barriga.

LOS COMENTARIOS

Ahora han quedado los comentarios acerca del trágico fin del desgraciado muchacho que encontró su muerte a la temprana edad de 18 años, cuando tenía aún ancho campo que recorrer.

¿Ha sido víctima de un asesinato?

¿Se quitó la vida por algún disgusto con la joven?

Ella ha manifestado que en la noche en que se encontró el cadáver, sintió algunas carreras frente a su casa; pero ignora completamente lo que ha podido ocurrir después.

La policía no ha podido establecer las causas precisas de esa muerte, y sólo la justicia, si pone empeño en ello, hallará la solución a este sangriento enigma, que, como un enorme punto interrogativo, se levanta sobre el cadáver.

Se habla, pues, de un posible suicidio; pero el arma no fué encontrada por ninguna parte; no se le halló a la víctima un papel que indique las causa sque habían podido inducirlo a dar semejante paso; otros hablan de que los rivales pueden haberle dado muerte, y no falta quienes crean que los autores del hecho no se hallen muy lejos del sitio de la tragedia.

Pero nad ade esto se ha podido comprobar todavía, ya que, como decimos al comenzar, sólo ayer se ha recibido en el juzgado del crimen de turno el parte de la policía, que señala tan importantes detalles.

La policía de Maipú hiere gravemente a un cuatrero

TRES LADRONES DE ANIMALES FUERON SORPRENDIDOS EN EL CAMINO DE SAN PABLO

Para los autores del abijeato, la yegua ensillada de San Bernardo ha tenido trágicas consecuencias.

Son tres individuos llamados Carlos Abarca Riveros, Pedro Ramírez Albornoz y Manuel Adasme Ayllés sobre los cuales cayó el rayo del infortunio, especialmente sobre Ramírez que además de haber caído en poder de la policía de la comuna de Maipú, se encuentra en la cárcel gravemente herido de un balazo que le atravesó la nalga derecha y salió por el muslo.

Estos individuos fueron sorprendidos en el camino de San Pablo ofreciendo en venta una yegua ensillada. Como recayeran sospechas de que ese animal no fuera bien habido se les denunció a los guardianes de la comuna de Maipú acantonados en el retén de Los Pajaritos y éstos salieron en persecución de los vendedores.

Como a dos kilómetros de una matanza que existe frente a ese camino, se encontraron los guardianes con los sospechosos, uno de los cuales tenía a la yegua tomada de las bridas. Este individuo tan pronto como se le intimó orden de prisión emprendió la fuga resistiéndose a hacer alto a pesar de las voces que en este sentido se le dieron.

En esta circunstancia uno de los guardianes hizo fuego dando el proyectil en el blanco y cayendo el prófugo a tierra donde fué detenido.

Los mismos guardianes aprehendieron a continuación a los otros dos sospechosos los cuales confesaron que la yegua había sido sustraída en San Bernardo y que después habían resuelto realizarla en el camino para el caso de que hubieren interesados.

Este hecho fué puesto ayer en conocimiento del juez del crimen de turno y en el parte correspondiente se hace ver que dos de los detenidos acostumbraban a robar animales en la región y que el tercero es el que se encarga de la venta.

Los tres individuos fueron puestos a disposición del juzgado del crimen, entre ellos el herido, quien se encontraba en una de las celdas de la Sección de Detenidos en estado grave y donde se quejaba amargamente de su mala suerte.

El desgraciado Ramírez fué herido ayer y ayer aún no había recibido los auxilios de la ciencia médica.

En la tarde el juez señor Soro Barriga tomó declaración a los detenidos y a las personas que se presentaron a denunciar el abijeato sobre este hecho y acerca de la forma cómo se produjo el choque con la policía de la omuna de Maipú que tuvo tan dolorosas consecuencias para el pobre Ramírez.

Después de sus respectivas declaraciones ingresaron a la cárcel sometidos al sumario que al efecto se ha empezado a instruir.

En el pueblo de Rosario estaban los valiosos cueros robados en la Avda. Exposición

AYER FUERON TRASLADADOS A SANTIAGO Y PUESTOS, CON LA CERA SUSTRAIDA Y LOS CULPABLES, A DISPOSICION DEL JUEZ DEL CRIMEN, SEÑOR VILLAGRA

En la tarde de ayer el juez del crimen, señor Villagra, se constituyó en la Sección de Seguridad con el objeto de interrogar a Daniel González Cerda, allas El Crespo; a Carlos Díaz Espinosa, allas El Cojo Durán y a un súbdito español llamado José Martínez Morales que se encuentran detenidos en esa repartición policial.

Los dos primeros están confesos de ser los autores del robo de que fué víctima hace poco la curtiembre de la Avenida Exposición de la firma Aycaguer y Duhalde y el último de haber comprado una partida de cera de la misma procedencia.

Este robo de que fué víctima la firma dicha y que se hacía subir a más de $ 10,000 ocurrió hace ya algún tiempo, pero las pesquisas sub-inspector señor García, lograron llevadas a cabo por el inspector de investigaciones, señor Lizama, y el no sólo descubrir a los autores sino recuperar las mercaderías que fueron sustraídas.

Infracciones del tráfico

Resumen de las infracciones al Reglamento del Tránsito denunciadas por las comisarías durante la presente semana:

Infracciones cometidas por los autos y góndolas, a saber:	
Mayor velocidad, no tocar bocina, etc.	304
Infracciones cometidas por carretones, coches, carretelas y otros vehículos.	135
Total de denuncios. . .	439

Noticias breves; pero, importantes

SE HAN APROBADO LAS REFormas introducidas en los estatutos de la Compañía Minera Santa Rita de Chañarcillo, que eleva su capital de 1.250,000 pesos a 1.300,000.

HOY LLEGARA A SANTIAGO el Ministro de Hacienda, señor Valentín Magallanes, que se encuentra en San Antonio.

SE HA AUTORIZADO A LAS Compañías de Seguros "La Americana", "La Mundial", "La Unión Nacional" y la "Germano Chilena", para que hagan contratos de seguros de vida con los empleados particulares.

LA COMUNA DE LA CISTERna ha sido creada por decreto gubernativo dictado ayer por el Ministro del Interior.

LA REAL ACADEMIA ESPAñola de Madrid ha convocado al quinto Congreso anual para la concesión del premio del instituto, a fin de coadyuvar al esplendor de la fiesta de la Raza hispano-americana.

Consiste el premio en una medalla de oro y título correspondiente para el autor español o nispano-americano del mejor trabajo sobre un tema artístico que en este año versará acerca de la "Influencia ejercida en la Arquitectura Colonial por las Bellas Artes e Industrias Artísticas existentes en América", con anterioridad al descubrimiento y conquista, estudiada en una o varias naciones hispano-americanas.

La admisión de trabajos, escritos en lengua castellana, que podrán ser publicados o inéditos, se efectuará en la secretaría de la Real Academia Española de Madrid, hasta las doce de la mañana del día 30 de Setiembre de 1925.

ESTA TARDE, A LAS 2 Y MEdia en punto, se realizará en el Teatro Setiembre, una hermosa fiesta que han preparado las alumnas del Liceo Americano de Niñas en honor de la Caja de Ahorros de Santiago, institución que ha realizado una amplia labor cultural estableciendo el servicio del ahorro Escolar en el Liceo Americano y otros colegios de la capital.

HOY, A LAS 3 P. M., EN EL Teatro Esmeralda, el doctor don Carlos Illanes B., dará una conferencia que versará sobre Higiene Industrial, que comprende la salud del obrero y la higienización del medio industrial o sea los lugares en donde se trabaja.

Con la conferencia del doctor Illanes, se inicia la serie de diez que ha determinado la Dirección de Sanidad, sobre los distintos temas sanitarios, a cargos, cada uno de ellos, de distinguidos especialistas que han aceptado prestar su concurso. La entrada es libre.

MAÑANA, A LA 1 P. M., SE efectuará en El Llano, la manifestación que el personal de Impuestos Internos ofrece a su Director General, don Alfredo Rioseco.

Habrá servicio especial de camiones al mismo local del almuerzo, que partirán desde Alameda esquina de San Diego, frente al paradero de los tranvías, a San Bernardo, a las 12.30 y 12.45 P. M., con tarifa de 40 centavos.

CITASE A REUNION PARA EL Lunes 15, a las 8 1|2 P. M., a los compañeros Juan Acosta, Luis Toro Muñoz, Fco. Basaure, Alfredo Cubillos, Raúl de la Melena, Alej. Erazo, Ramón Toledo, M. Muñoz, Vitelio Meneses.

Local: Centro "El Despertar".

CAJA DE CREDITO POPULAR

Desde el Viernes 12 de Junio de 9 a 12 M. y de 2 a 5 P. M. la Caja procederá a pagar las indemnizaciones correspondientes a los objetos destruídos en el siniestro.

Se recomienda al público que debe presentarse a reconocer sus prendas antes del 28 de Julio próximo; con posterioridad a esa fecha se procederá al remate de todas las especies que no hayan sido reconocidas.

LA DIRECCION.

Dolores de Espalda

Al igual que todas las demás afecciones debidas a un exceso de ácido úrico en la sangre los dolores de espalda sucumbe fácilmente al tratamiento con Píldoras De Witt.

Lo antedicho queda claramente demostrado en una carta escrita por la Sra. Sofía Gajárdo, M. de Rosas, Pasaje Mercedes 8, Santiago:—

Sra. Gajárdo, (de una fotografía)

"Durante cierto número de años estuve martirizada por dolores en la espalda. Encorvarme, andar o ponerme tendida era para mí una verdadera agonía y estaba casi imposibilitada cuando se me persuadió que hiciera una prueba con las Píldoras De Witt. En menos de una semana me curaron y mi hermana, que también padecía de sufrimentos semejantes, obtuvo igualmente resultados altamente satisfactorios. Es con el mayor entusiasmo que aprovecho las ocasiones que se me presentan para recomendar estas píldoras."

En las Píldoras De Witt o en su composición no hay secreto alguno. Su fórmula está impresa en todas las cajitas y su farmacéutico o médico le indicará que su composición es apropiada para personas jóvenes y de edad avanzada y que no puede menos que no puede menos que producir resultados beneficiosos.

Para aliviar dolores en la espalda o en los miembros, para reducir articulaciones hinchadas a su tamaño normal, para limpiar el cuerpo de materias perjudiciales y venenosas y finalmente para fortalecer el sistema intestinal y mejorar el funcionamiento de los órganos urinarios, no hay otro remedio que pueda compararse con las Píldoras De Witt. Miles de personas han sido

CURADAS POR PILDORAS

DE WITT

para los Riñones, y la Vejiga, de fama mundial para la cura de Reumatismo, Dolores de Espalda, Lumbago, Afecciones de los Riñones, Arenilla y Cálculos. Se recetan para afecciones urinarias y debilidad en las funciones, tanto para caballeros como para señoras. Las Píldoras legítimas pueden obtenerse en todas las farmacias, o bien, caso de tropezar con dificultades, dirigiéndose a E. C. De Witt & Co.

SEA GRUESO, SALUDABLE, FUERTE ROBUSTO

Si en lugar de seguir siendo flaco (o flaca) prefiere Ud. aumentar sus carnes y fuerzas y hermosear sus formas, decídase hoy mismo a tomar CARNOL, el bien conocido específico para engordar. A las pocas semanas de tomarlo en toda probabilidad habrá aumentado Ud. algunos kilos y continuando el tratamiento alcanzará su peso en proporción con su estatura. Las personas delgadas no son tan atractivas como las gruesas y robustas, bien desarrolladas y formadas; además están expuestas a enfermarse con mayor facilidad; de ahí que toda persona delgada quiera engordar y fortalecerse. No basta aumentar los alimentos para poder engordar, sino que es necesario retener y asimilar lo que uno coma. Muchas personas delgadas comen más que las personas gruesas, pero sin provecho, porque u organismo no retiene ni asimila los alimentos que recibe. CARNOL (pastillas) no es un remedio para curar enfermedades, sino una combinación de ingredientes nutritivos para hacer engordar a los delgados.

ATENCION.—Enfermos del estómago, así como también aquellos que necesiten un tónico reconstituyente no deberán tomar CARNOL sino desean al mismo tiempo ganar carnes. CARNOL se vende en las boticas.

¡RECUPERE SU JUVENTUD!

Con masajes faciales hechos esmeradamente, dejando la cara limpia, sin recurrir a máquina y electricidad. Muy necesarios para evitar que se marchite la juventud y para recuperarla cuando se aleja: Precios módicos.

SANTO DOMINGO 1280

CASA PARTICULAR

Consulte para espinillas, puntos negros, rojez, arrugas, paños o aspereza de su cutis, a señora especialista en belleza. Hoy mismo le dará excelentes consejos. GRATUITAMENTE.

...y nada más!

¿Por qué? Sencillamente porque **BAYASPIRINA** es el nombre **de las legítimas tabletas "BAYER" de Aspirina** y esas son las únicas que proceden de la fuente original; las que recetan los médicos desde hace años; las que gozan de fama en todo el mundo y las que Ud. puede tomar con la más perfecta confianza. Esas son las que deben darle. **¡Nada más!**

Y cuando las reciba, fíjese si la cajita en que va el tubo lleva, en cada extremo, el **Sello Amarillo de Garantía** con la **CRUZ BAYER.**

Si sólo quiere una dosis

¡no reciba tabletas sueltas!

Pida el **Sobre Bayer,** si necesita dos tabletas, o el **Sobrecito Bayer,** si le basta con una. Así sabe Ud. que recibe tabletas legítimas, frescas y limpias.

¡Acuérdese: No vuelva a decir: "tabletas de Aspirina." Diga claramente: "**BAYASPIRINA**" y evítese una lamentable equivocación.

LA SINIESTRA BANDA DE LA MUERTE EN PLENA DESGRACIA

EL JUEZ, Sr. RONDANELLI, DECRETA ENERGICAS MEDIDAS EN SU CONTRA Y ORDENA LA PRISION DE NUMEROSOS COMPLICES

En nuestra edición del Jueves dimos amplios detalles acerca de la labor de la Sección de Seguridad para descubrir a los autores de los últimos homicidios de que habían sido víctimas algunos panificadores, delitos que permanecían en el más completo misterio y en la más absoluta impunidad.

Pero de la labor que se impuso la repartición policial nombrada se obtuvieron datos precisos sobre el origen de esos asesinatos y se logró la detención de tres de los individuos que hasta estos momentos aparecen como los sindicados de culpables en tan alevosos crímenes.

Como recordarán nuestros lectores, los individuos a que nos referimos son Víctor Zavala Hidalgo, Manuel Arteaga Núñez y Tomás López López, quienes se hallaban encargados de liquidar a sus víctimas.

Estos sujetos que confesaron sus delitos al juez del crimen señor Rondanelli, magistrado que ha empezado a instruir el sumario respectivo, se encuentran en la cárcel pública de orden del magistrado quien los mantiene en extricta incomunicación.

Pesa sobre estos detenidos la responsabilidad de varias muertes, algunas de tiempo atrás y otras de reciente fecha, como el doble homicidio de la calle de Diez de Julio en el que perdieron sus vidas los obreros Camilo Hernández y Laureano Rojas y el ocurrido en la calle de Nataniel donde falleció el panificador Ernesto Frías, víctima también del puñal asesino.

Pero no termina con esto la lista de crímenes cometidos por los inculpados y aún queda pendiente un punto interrogativo sobre otras muertes que permanecen en el misterio y que en la actualidad se investigan con todo ahinco.

El juez del crimen señor Rondanelli que ha dado comienzo al sumario con toda actividad se apoyó ayer gran parte del día en el trabajo interrogando de nuevo a los detenidos y obteniendo tantísimos detalles que están dando más luz en estas tinieblas que se han sido del todo disipadas en la investigación de la Sección de Seguridad, pues hay hechos que aún permanecen en el misterio.

El señor Rondanelli, después de interrogar a los detenidos y de imponerse de los antecedentes reunidos por la policía y los nuevos que arroja el sumario, ordenó la prisión de numerosos otros individuos sobre los cuales resultan cargos de gravedad.

Como decíamos en nuestra información del Jueves, este sumario va a tomar proporciones y sin duda dará margen a los más animados comentarios tan pronto como se vayan conociendo los hechos que el secreto de la investigación no permite publicar.

Botica de turno

Huérfanos esq. Bandera

BOTICA KLEIN

Se recuperan más de cinco mil pesos en alhajas y otras especies de valor

En días anteriores los agentes de la Sección de Investigaciones de los F.F. C.C., Eufrosino Ravanales y Julio Pedreros, recuperaron una maleta que contenía especies y otros valores por la suma de cinco mil pesos que le había sido hurtada a don José Panisello del coche dormitorio del tren nocturno a Talcahuano, en la noche del día 6 del presente, de lo cual dicho señor dió cuenta a los referidos agentes mientras él seguía en viaje a Valdivia.

Los detectives en cuestión, una vez impuestos de lo ocurrido al señor Panisello, siguieron la pista de los audaces con toda actividad dando con los autores que eran Enirque Contreras Stuardo y Ramón Cofré Galáz, los cuales fueron detenidos en Rancagua encontrándoseles en su poder la maleta y su contenido. Dichos individuos fueron puestos a disposición de la justicia en donde se esperan la correspondiente sentencia del juez que instruye el sumario.

CASAS EN ARRIENDO

CALLE SAN ANTONIO.—Casa esquina a tres cuadras Plaza de Armas. Garage, gran residencia de lujo y confort, consta de 10 piezas fuera dependencoas, hall, dos patios, galerías, salones, comedor y dormitorios con parquet extranjero, piezas de toilette de primera clase. **Canon mensual: $ 1,500.**

MONEDA, PROXIMO BRASIL.—Regia residencia en bajos, con garage, mide 23 de frente por 65 de fondo; consta de 15 piezas fuera dependencias, tres patios, gas y luz eléctrica, árboles frutales, reune toda clase de comodidades y confort. **Canon mensual: $ 1,200.**

MONEDA, PROXIMO BRASIL.—Casa en alto, nueva, en perfecto estado, consta de cinco dormitorios, hall, galerías, toda clase de comodidades. **Canon mensual: $ 600.**

CASTRO, A DOS CUADRAS DE ALAMEDA DE LAS DELICIAS.—Gran casa apropiada para pensión o industria; consta de tres grandes patios, 20 piezas fuera dependencias, subterráneo, etc. **Canon mensual: $ 1,000.**

SAN DIEGO.—En la primera cuadra, la mejor situación, espléndida casa en altos, apropiada para pensión, consta de 12 piezas fuera dependencias, gas, y luz eléctrica. **Canon mensual: $ 700**

SAN PABLO, GALERIA LAS ROSAS.—Almacén independiente, situado entre 21 de Mayo y Puente. **Canon: $ 250.**

AGUSTINAS.—Espléndida casa en bajos, muy central. Consta de 10 habitaciones, salón, comedor, escritorio; tiene hall, tres patios y dependencias. **Canon mensual: $ 500.**

Hay muchas otras de distintos precios. Llaves y mayores datos y órdenes para visita:

MIGUEL FUENZALIDA B.

1061 — MONEDA — 1061

Semillas de Alfalfa de Provence "MARCA ORO"

La mejor semilla de alfalfa es la de Provence, pero la semilla de Provence Marca Oro, aparte de tener todas sus cualidades, la aventaja por estar aclimatada y adaptada a los suelos de Chile.

La semilla de alfalfa de Provence Marca Oro, asegura la existencia de forraje verde aún en los años amagados por la sequía.

Cosechada en el Fundo del señor Juan de Dios Marticorena en Batuco.

Ofrecen para entrega inmediata los únicos agentes.

Williamson y Compañía

BANDERA ESQ. CATEDRAL

FOOT-BALL

El directorio del La Cruz Valparaíso presenta su renuncia

El La Cruz, de Valparaíso, tenía concertado para anteayer en Santiago, un partido con el Unión Deportiva Española.

Como varios jugadores de este Club habían sido tomados por la Liga Valparaíso, para integrar el seleccionado que enfrentó a los argentinos, se hicieron gestiones para que el encuentro en referencia fuera postergado.

El Directorio del la Cruz no aceptó este temperamento, pero su presidente convino con el presidente de la Liga Valparaíso, en que el lance no se realizaría y que podría contar los jugadores que había seleccionado.

Porteriormente se reunió el directorio del la Cruz y acordó presentar su renuncia colectiva por no estar de acuerdo con la actitud asumida por su presidente. Esta resolución ha sido muy comentada en los círculos deportivos del vecino puerto, y se agrega que ella puede producir algunas dificultades en el seno de la principal Liga de aquella localidad.

Liga Comercial de Football

Partidas oficiales que se efectuarán esta tarde:

La Montaña con Santa María; cancha Independencia; hora, 2.45; árbitro, señor R. Abarca; director, señor Barrueto.

Santiago Ceppi con Torres y Hermanos; cancha Independencia; hora, 3.45; árbitro, señor R. Barrueto; director, señor Araya.

Cruz Montt con Metalúrgico; cancha, Yungay; hora, 2.45; árbitro, señor de Sertuche; director, señor Moris.

Laboratorio Seroterapia con Mercado Central; cancha Yungay; hora, 3.45; árbitro, señor N. Moris; director señor Moris.

Se previene a los árbitros den estricto cumplimiento en la hora fijada para los encuentros oficiales, de acuerdo con el reglamento.

ATLETISMO

La travesía pedestre de Santiago

SE CORRERA MAÑANA, A LAS 9 A. M., DESDE LOS LEONES HASTA LA PILA DEL GANSO.—INTERVENDRA EL POPULAR CORREDOR FLORIDOR CASTILLO

Esta prueba pedestre que figura en el programa oficial de la Federación Pedestre de Chile, se correrá mañana por sétima vez.

A cargo de su organización está el Círculo Atlético Royal, y dados los preparativos que sus dirigentes hacen, resultará un acontecimiento entre las de su género.

LOS INSCRITOS Y EL HANDICAP

El handicap ha sido fijado en tres minutos y es como sigue: con 3 minutos, Manuel Núñez, Lucas Pinto, Luis Rodríguez, Eduardo Iturra, Miguel Ortiz, Juan Marín, Juan Acosta, Tarico Radio, Silvestre Fuentes, Raúl Gandy, Belisario Flores. Con 2 y medio minutos: Ramón Pereira, Agnol Astudillo, Rudecindo Fuentes, Luis Lillo, Rudecindo Erazo, Luis Pardo. Con 2 minutos: Juan Casanueva, Temístocles Rodríguez, Humberto Ubilla.

Con 1 1|2 minutos: Juan R. Torres, José Gómez, Manuel Mena, Fernando Acuña, José Gutiérrez, y Oscar Molina.

Sin ventaja: Floridor Castillo.

ARBITROS GENERALES

Señores: Alberto Davidson, Antonio Ibar, Jorge Vial Jones, y Jenaro Tártara.

Jueces de partida — Señores: Emilio Rodríguez, y Martiniano Becerra.

Jueces de llegada, señores: Héctor González, Juan J. Jiménez y Juan Rojas.

Cronometradores. — Señores: Gabriel Droguett y Luis Opazo.

Jueces de camino — Señores: Francisco Guillet, Wenceslao Doren, Manuel Gutiérrez, Oscar Orellana, Manuel Arce, y Alberto Quiroz.

Controladores. — Providencia y Manuel Montt. — Señores: Segundo Pardo y dos ayudantes.

Plaza Italia. — Luis Miranda, Donato Valenzuela y dos ayudantes.

Iglesia San Francisco. — Señor Pedro Aranda.

Avenida España y Delicias. — Roberto Ramírez.

Estación Central. — Señores: Juan Gález A., Roberto Ramírez y dos ayudantes.

LOS PREMIOS

Se exhibirán desde hoy clasificados, en la secretaría de la Federación, Avenida Matta 1377.

Por un pedido especial de algunos de los clubs que no alcanzaron a inscribir a varios de sus atletas; el club organizador esperará hasta hoy a las 3 P. M. estas anotaciones. Los interesados deben dirigirse antes de la hora indicada al señor Gabriel Droguett, que está encargado de recibir estas inscripciones.

La partida de la carrera ha sido fijada para las 9 A. M.

BADMINTON ATLETICO. — Socios inscritos para el campeonato de mañana:

Ascensión San Cristóbal. — Pedro Arancibia, Juan Granadó, Miguel Riveros, Juan Menares.

Salto alto. — Alfredo Ugarte, Serapio Cabello, Edmundo Urrutia.

800 metros. — Humberto Jara, Manuel Cea.

110 vallas. — Alfredo Ugarte.

Disco. — Héctor Benaprés, Ricardo Bayer, Sergio Ojeda y Serapio Cabello.

Handicap. — 100 metros. — José Caffarena, Herberto Carvallo, Leoncio Veloso, Luis Lorca, Roberto Campos.

Canchha. — El Sansot.

Martillo. — Ricardo Bayer, Ignacio Veloso, Serapio Cabello.

5,000 metros. — Pedro Arancibia, Juan Menares.

CICLISMO

EL "RECORD DE LA HORA" SE CORRERA MAÑANA EN EL VELODROMO SANTA LAURA

EL INTERESANTE TORNEO QUE ORGANIZA LA UNION CICLISTA DE LA PROVINCIA DE SANTIAGO.—INTERVENDRAN LOS "MAESTROS" DEI PEDAL METROPOLITANO Y LOS "ASES" DE LA NUEVA GENERACION

Los aficionados que se interesan por las emociones que produce el deporte del pedal, tendrán oportunidad mañana de ver satisfechos sus anhelos, con motivo de la importante reunión que ha organizado en el Velódromo de San Pablo, la Unión Ciclista de la provincia de Santiago.

En efecto, se ha establecido una prueba de largo aliento para los corredores de primera categoría y componentes, sobre el "Récord de la Hora", contienda que ha logrado reunir a los maestros del ciclismo metropolitano como a los "ases" de la nueva generación.

Se encontrarán en la palestra hombre de la tabla de Alejandro Vidal, Ricardo Bermejo, Luis Nebot, Hipólito Lavanderos, José Gamboa, Adolfo Estay, en suma, los mejores exponentes de la dirigente oficial santiaguina.

Viene este concurso en momentos propicios, pues la Unión Ciclista de Chile desea desde luego escoger el exponente nacional que deberá representarla en el campeonato suramericano que le corresponde organizar este año en Santiago. Esta circunstancia le dará mayor realce al torneo en referencia.

La dirigente santiaguina, haciéndonos un inmerecido honor, ha organizado el concurso de hoy en honor de la redacción deportiva de "La Nación".

EL ORDEN DE LAS PRUEBAS

El programa se desarrollará en el siguiente orden:

Primera carrera. — 4,000 metros, para excursionistas.

Segunda carrera. — Récord de la hora, para segunda y tercera categoría, con una llegada cada cuarto de hora, para equipos de dos corredores.

Tercera carrera. — Récord de la hora, para campeones y primera categoría, con una llegada cada cuarto de hora.

MEDIOS DE LOCOMOCION

En atención a la importancia del torneo, se ha organizado un servicio especial de góndolas y carritos desde la calle San Pablo esquina de Matucana y de góndolas desde San Pablo frente al Mercado.

UNA BANDA MILITAR

Abanizará el espectáculo una banda militar.

LAS INSCRIPCIONES

Se recibirán hasta las 5 P. M. de hoy en San Antonio 150, y en San Francisco 310.

Estará compuesto en la siguiente forma:

Comisarios generales: don Luis Muñoz Mena, y don Alberto Davidson.

Anunciador, el señor Augusto Saavedra.

Jueces de llegada. — Señores: Pedro Herrera, Pedro Musset, Oscar Fuenzalida, Rigoberto Saavedra, Antonio Robles.

EL JURADO QUE CONTROLARA EL CONCURSO

Jueces de cancha, los señores: Matarrodona, Raúl San-Martín, Luis Zafiri, Florencio Corbalán, Claudio Rodríguez, y todos los presidentes de clubs, cronometradores los señores: Antonio Robles y Pedro Vidal, tesorero general, don Alfredo Dannemberg.

NATIONAL CICLE CLUB. — Esta noche tendrá lugar, en el gimnasio de esta institución, la repartición de premios a los vencedores de la gran prueba ciclista de las 5 horas efectuada últimamente, la cual se llevará a cabo durante la velada que con este motivo ha preparado el directorio del National.

El entreciudades de mañana en Calera

Mañana se verificará en Calera un importante partido entre el combinado de la Liga de esta localidad y el seleccionado de la Asociación Valparaíso, ambos de los registros de la Federación de Football de Chile.

El conjunto de Calera se ha reforzado últimamente con la afiliación del Club Cemento El Melón, que pertenecía antes a la Liga Quillota.

El partido se verificará a las 3 de la tarde y ha despertado gran entusiasmo en Calera y pueblos vecinos.

Federación de Football de Chile

El Directorio de esta colectividad celebrará sesión extraordinaria hoy a las siete y media de la tarde, en Estado 363, altos, a fin de ocuparse, entre otros asuntos urgentes, de los encuentros que jugará en Santiago y Valparaíso el equipo de la Federación que anda en jira en el Norte del país.

BOX

NATIONAL SPORTING CLUB. — Esta noche, a las 9 1|2 P. M., el National Sporting Club ha organizado una interesante velada pugilística, en honor de los vencedores de las cinco horas ciclistas y en la cual se les hará entrega de los respectivos premios.

El programa que se ha preparado deberá resultar brillante, por cuanto los pugilistas que actuarán son profesionales y aficionados de reconocidos méritos, tales como Carlos Merville, que hace poco empató con Carlos Donoso, y en en sus últimos encuentros ha demostrado una excelente escuela, quien se medirá con el competente aficionado Guillermo Garrido, que es el campeón del National en el peso pluma. A estos dos buenos pugilistas se les ha encomendado el match de fondo de la noche, que se definirá a cinco rounds.

Juan Rojas, científico campeón peso mosca, hará una interesante presentación con un buen aficionado.

Oscar Berbelagua se preesntará en un match a la americana con el excelente aficionado Jorge Meezs.

Completarán este interesante programa los siguientes encuentros: Mario López, del Policial v. Guillermo Morales.

Gilberto Poblete, del National, v. Arturo Arévalo, del Policial.

Match de semi fondo a 5 rounds entre A. Mardones, campeón peso pluma de San Fernando v. Luis Donoso del Heriberto Rojas.

ANGEL C. LEIVA B. C. — Hoy a las 5 P. M. tendrá lugar en el local de este Centro, San Ignacio 844, la función organizada por el Centro Aliro González en beneficio de su campeón Pedro Sliva, que se encuentra enfermo desde el match que sostuvo con Angel Taché. Tomarán parte en esta velada peleadores de distintos Centros, y que han ofrecido gentilmente su concurso al beneficiado, entre los cuales se destacan Juan Cáceres (Siki), que hará la pelea de fondo con Germán Arriagada, del Leiva. Ha ofrecido también su colaboración un buen guitarrista.

CENTRO DEPORTIVO MEDIDORES. — Hoy, a las 9.30 P. M., se llevará a efecto el inter-club entre el Medidores y el Santa María. En esta fiesta boxeril tomará parte los mejores exponentes de ambos clubs.

El programa será el siguiente:

1. Marcha por la banda.
2. Match con decisión a 4 rounds entre los pesos mínimos Luis A. Flores, del Medidores, v. Humberto Alvarez, del L. Santa María.
3. Match con decisión a 4 rounds, entre los pesos gallos, Guillermo Acevedo, del Medidores, v. Delicio Barrías, del L. Santa María.
4. Marcha con decisión a 4 rounds, entre los pesos plumas, Marcial Varas, del Medidores, v. Alfredo Salas, del Santa María.
5. Gran match con decisión, a 5 rounds, entre los pesos mosca, Domingo Ulloa, del Medidodores, v. Luis Saavedra, particular.
6. Colosal match de semi fondo a 5 rounds entre los pesos medio-livianos Gilberto González, 2.o campeón de amateurs, v. Diego Espinoza, del L. Santa María.
7. Match de fondo, a 6 rounds, entre los conocidos aficionados Armando Hinojosa, del Medidores, v. Lorenzo Reyes, del L. Santa María.

CORRESPONDENCIA SOBRANTE. — En nuestra redacción hay correspondencia para los señores: Alberto Signé, Guillermo Orrego, Manuel Sánchez, Francisco Caldera y Salvador Grecco.

Pueden retirarla de seis a siete de la tarde.

Juan Salazar no peleará en Valparaíso

Ayer en la tarde recibimos la visita de don Norberto Wehrt, representante del profesional Juan Salazar, que venía a rogarnos hiciéramos pública la determinación de su pupilo de pelear el Sábado 13 en Valparaíso con Raúl O. Vera.

El contrato de pelea con Vera, nos dice el señor Wehrt, se había firmado para el 6 del presente mes, fecha en que Salazar estaba dispuesto a pelear, pero el encuentro se suspendió por determinación de la empresa, dándonos a nosotros el aviso sin explicarnos el motivo que habían tenido los empresarios para postergar el match.

Sin consultarnos a nosotros fijaron para la realización del match la fecha del 13 del presente, en la que no se podrá hacer el encuentro por cuanto Salazar tenía compromisos anteriores.

El señor Wehrt nos encarga hacer presente que si Salazar no pelea, no es por miedo, como se ha dicho en Valparaíso, y para prueba está dispuesto a medirse con Vera en los primeros días de Agosto, pues en Julio deberá pelear con Uzabeaga.

Centro Boxeril "Los Sports"

LA INTERESANTE VELADA DE ESTA NOCHE. —MANUEL VALDES v. CARLOS JIMENEZ, EN LA DE FONDO. — LA MATINEE DE MAÑANA. — Esta noche, a las 9.30, se llevarán a cabo en este Centro, cinco interesantes peleas, que han de ser tan de agrado como las efectuadas últimamente.

Los afanes de la comisión no tienen otro interés que corresponder a la confianza que han depositado los amateurs en general y muy especialmente los vecinos del barrio.

Sin entrar en mayores detalles, pasamos a dar el programa de peleas que se desarrollará:

José Cajales, de Los Sports, v. Manuel Toledo, del Germán Contreras (desempate). Cuatro rounds.

Luis Madariaga, de Los Sports, v. Pedro López, del Germán Contreras. Cuatro rounds.

Desafío. Aquiles Lorca, de Los Sports, v. Luis Moraga, del Andar Chileno. Cuatro rounds.

Semi fondo, a cinco rounds, entre Angel Jería, de Los Sports, v. Luis Match de fondo, revancha, a cinco rounds, entre Carlos Jiménez, de Los Sports, v. Manuel Valdés, del Germán Contreras.

José Arratia

Este conocido aficionado peleará mañana en la matinée, en el Centro "Los Sports", la pelea de fondo con Ibáñez, talquino.

El encuentro que tiene pendiente con Manuel Gutiérrez, se llevará a efecto en una fecha próxima.

Arratia invita a todos sus admiradores a dicha matinée, que principiará a las 3.30 de la tarde.

LAS PELEAS DE ESTA NOCHE EN BENEFICIO DE LA BRIGADA DE SCOUTS DE LA SOCIEDAD MANUEL RODRIGUEZ. — Hoy Sábado a las 9 1|2 P. M. en el local del Centro Benjamín Tallman, San Francisco 685, se efectuará un interesante espectáculo boxeril, cuidadosamente organizado, a fin de que rinda el mayor resultado económico posible, por cuanto el producto total de la entrada, es para incrementar los fondos de la Brigada de Scouts, que con tan lisonjero éxito mantiene la Sociedad Manuel Rodríguez.

El internacional de mañana en Viña del Mar

LOS ARGENTINOS JUGARAN SU TERCER LANCE CON UN COMBINADO DE LA LIGA VALPARAISO Y ASOCIACION SANTIAGO

Seguimos con el programa de contiendas que comprende la visita de la Asociación Amateurs de Argentina a la Asociación Chilena de Football, mañana Domingo se jugará en la cancha N.o 1 del Valparaíso Sporting Club el tercer lance, actuando en esta ocasión un conjunto combinado entre exponentes de la Liga Valparaíso y de la Asociación Santiago.

La confección del cuadro combinado ha estado a cargo exclusivo de la Liga Valparaíso.

Salvo modificaciones de última hora, los conjuntos se presentará así:

Liga Valparaíso-A. Santiago:

Guerrero;
Urrejola, Poirier;
Elgueta, Rodríguez, Ampuero
Legarreta, Bravo, O. González,
Pardo, Reyes.

O

Orzi, Simonsini.
Raggi, Licciardi, Penella,
Semino, Boffi, Napoleoni;
Goycochea Thilet;
Scarpone;

Asociación Amateurs:

Como se ve, el cuadro argentino es el mismo que triunfó anteayer holgadamente contra el seleccionado de la Liga Porteña.

Con el refuerzo de los tres jugadores de la capital que integran ahora el elenco chileno, se presume que la brega adquirirá mayor relieve.

UN PEDIDO A LA DIRECCION DEL TRAFICO DE LOS FF. CC.

Numerosos deportistas de esta capital, se han acercado a nuestra imprenta a preguntarnos si mañana Domingo habrá tren especial a Valparaíso de ida y vuelta con motivo del match en referencia.

Como no tenemos ninguna comunicación al respecto, hacemos el traslado a la Dirección del Tráfico de los Ferrocarriles del Estado.

Por nuestra parte, agregamos que sería muy conveniente establecer para el día indicado un tren especial, a fin de hacer más fácil el viaje de los numerosos deportistas de esta capital que se aprestan para presenciar el lance.

Un lance entre ferroviarios

MAÑANA SE MEDIRAN LOS CONJUNTOS DE SANTIAGO Y VALPARAISO EN LA CANCHA MAGALLANES

El Centro Deportivo Mapocho, prestigiosa y entusiasta institución deportiva de la Dirección General de los Ferrocarriles, ha concertado para mañana en la cancha del Magallanes, Av. Independencia, un encuentro de football entre los ferroviarios del vecino puerto con un team seleccionado de los clubs Deportivo Mapocho, Control de Entradas e Imprenta de los F.F. C. C.

El Presidente de la institución organizadora, don Carlos Boizard ha ultimado los preparativos a fin de darle a esta tarde deportiva el mayor realce y lucimiento. El objetivo de esta interesante partida es la posesión del trofeo "Copa Gutiérrez", donada por los señores Celso e Ignacio Gutiérrez, de la colonia española de Valparaíso.

La delegación porteña la componen los señores Onofre Gamboa, presidente; Roberto Larraín, Orlando Carranza, Juan Muñoz, Enrique Gamboa, Edelberto Vicuña, Romilio Guerra, réferee y los jugadores.

Los cuadros participantes los componen los siguientes jugadores:

F.F. C.C. de Valparaíso.

Brito
Aravena Figueroa
Rojas, E. Villar, León
R. Jeldes, Chaparro, Montero
M. Jeldes Rivas

O

Serey Reinoso
J. Rojas, Espinoza, J. Céspedes
Galleguillos, Lucer, J. Negrón
Lafranco, Kukuyán
Vera

F. F. C. C. Dirección General

Reservas por Valparaíso, L. Guzmán, F. Meneses, C. Ossa.

Reservas por Santiago: J. Sarmiento, Aranda, Sepúlveda, Contreras.

Club de Football Los Tiempos

Citase para hoy, a las 7 P. M., en la Sección Deportes de este diario, los siguientes jugadores:

Humberto Espinosa, Arístides Espinosa, José Cuevas, Samuel Rojas, Guillermo Morales, Augusto Cornejo, Segundo Zárate, Rogelio Carenas, Ramón Meza, Oscar Figueroa, Héctor Caro, Luis Brito, Gilberto Romero, Víctor Vásquez, L. Muñoz, J. Moya, Pedro López, Julio Moccia, Luis Godoy, Oscar Rodríguez, Alberto Araya, Juan Valdesca, A. Maldonado, Jorge Bustos, Guillermo Escobar, Rojas Cubillos, Luis Roatti, Guillermo González, Antonio Núñez, Arcadio Balmondes, Luis Jaña, Ernesto Armijo, Víctor Contreras, J. Osorio, Custodio Ferreira, Ricardo Rojas, Luis Cruz, J. Gregorio González.

ASOCIACION DE FOOTBALL DE SANTIAGO. — El Consejo de esta colectividad está citado a sesión extraordinaria para hoy a las ocho cuarenta y cinco de la noche, en primera citación y a las nueve y cuarto en segunda, a fin de continuar el estudio del proyecto de los nuevos reglamentos.

Esta sesión se efectuará en el local de la secretaría de la institución, Huérfanos 1258.

CONFEDERACION MILITAR DE DEPORTES (Sec. Foot-Ball). — Cita para hoy a las 2 P. M. en la cancha de la Compañía de Tren N.o 3 (Cantón Providencia), a todos los jugadores que componen los equipos seleccionados A. y B. de esta colectividad.

WANDERER INFANTIL II B v. ZIG-ZAG INFANTIL.—Hoy, a las 2.30 P. M., en la cancha Magallanes se efectuará esta partida.

El torneo de mañana de la Asociación Atlética de Santiago

A LAS 9 A. M. SE VERIFICARA LA ASCENSION AL SAN CRISTOBAL Y A LAS 2 DE LA TARDE SE INICIARA EN EL ESTADIO DE LOS LEONES EL CONCURSO ATLETICO

En nuestras ediciones anteriores hemos dado a conocer que en el día de mañana se llevarán a efecto interesantes competencias atléticas organizadas por la dirigente y por los clubs "Santiago Atlético" y Atlético "Escuela de Artes".

ASCENSION AL SAN CRISTOBAL

Esta prueba de fondo organizada por la A. A. de S., tiende a obtener el éxito que se merece dado a la calidad de los participantes y organización. La partida de esta importante carrera será a las 9 A. M., desde la Plaza Italia. Su recorrido es el siguiente: Plaza Italia, Puente, Camino Santa María llegando a la Virgen, devolviéndose por la bajada de Pío IX, Plaza Italia, Providencia para terminar en el Estadio "Los Leones". Los premios para los vencedores han sido donados por la Dirigente. A las personas que componen los diversos controles de la carrera se les ruega estar puntualmente a la hora indicada se les entregará tarjetas que dan acceso al Cerro San Cristóbal. Igualmente a los competidores se encarece encontrarse a la hora mencionada.

EN EL ESTADIO "LOS LEONES"

A las 2 P. M., se llevará a efecto entre los clubs "Santiago Atlético" y "Escuela de Artes", un interesante programa deportivo con pruebas por el título de campeón de Santiago y con handicap. Participarán en los 800 metros: Moller, Pinto, Jara, Lastra, Zamorano, etc. 110 metros vallas: Ugarte, Primard, Riedel, Gerfferr; lanzamiento del disco: Acevedo, Bayer, Cabello, Veloso, Benaprés; y en las otras no menos interesantes pruebas congregará a los atletas tales como: Plaza Bravo, Celis, Hahn.

Intercalado al programa atlético que organizan estos clubs se realizarán algunas pruebas para militares pertenecientes al Regimiento de Sub-oficiales de San Bernardo, estas pruebas serán controladas por la dirigente, institución que fomenta entre los militares esta rama deportiva.

JURADO

El jurado que controlará las pruebas de mañana en la tarde es el siguiente: Arbitro general, señor Leonidas Garnham; ayudante, señor Daniel Claro; Comisario general, señor Julio Kilian; juez de partida, señor Ongolmo Vera; ayudante, señor Alfonso Pau; jueces de llegada, señores: Alfredo Betteley, Antonio Morello, Eralio Cortés, Vicente Pizarro, Rafael Gil; cronometradores, señores: Enrique Labra, Fusch, Ithel Stewart, Carlos Struz y Julio Pau; jueces de saltos y lanzamientos señores: Rolando Salinas, Arturo Langdon, Hans Carich, Luis Lorca; comisarios de cancha, delegados de los clubs: Sports Francaise, Club de la Unión, Stockolmo y el señor Carlos Pau; anunciador oficial, señor Raúl Slater, tesorero general, señor Orlando Calderón; ayudante, señor Eudoro Urzúa.

ORDEN DEL PROGRAMA

El orden del programa de las diferentes pruebas que se realizará es el siguiente:

100 metros planos, series; salto alto, lanzamiento del disco, 110 metros vallas, 800 metros planos final; 100 metros planos, final; salto de la garrocha, 5,000 metros planos, lanzamiento del martillo y posta 4x100.

La reunión de la tarde será amenizada por una banda militar. El valor de la entrada será a precios populares.

Federación Universitaria de Deportes

El director de la rama de football de esta dirigente, nos encarga poner en conocimiento de los delegados de los centros deportivos afiliados, que hoy, a las 6 P. M., en "El Diario Ilustrado", se efectuará el sorteo para confeccionar el calendario de las competencias oficiales de la presente temporada.

Los centros que aun no se han inscrito, deben hacerlo en esta reunión, pues quedarán de hecho eliminados de las competencias de football al no inscribirse en esta ocasión.

LIGA NACIONAL DE FOOTBALL. —Por una omisión no publicamos en días pasados la partida en definición por el campeonato de apertura entre los primeros equipos de los clubs Simpson y O'Higgins, a las 3 P. M., la que se efectuará en la cancha Independencia bajo la dirección del señor F. Luque.

BASKET-BALL

Una nueva cancha de Basket Ball en el Estadio de Santa Laura

La Unión Deportiva Española inaugurará mañana una cancha de basket-ball, en su Estadio de Santa Laura, con un interesante programa:

Las partidas empezarán a las 9 A. M. con un lance entre el 2.o Cuadro de la U. Deportiva contra el III de la I. M. C. A.

Terminada la partida anterior, se presentarán a la cancha los excelentes primeros equipos del Manuel Concha y de la I. M. C. A aquienes estarán representados por los siguientes jugadores:

Galleguillos, Pinto, Manuel Concha, Quintana, Rubilar, Grez, Manuel Concha.

Ferrando, Pincus, Retamales, Collarte, Izzo. — I. M. C. A.

El match de fondo estará a cargo de los primeros cuadros del Unión Deportiva Española.

Para darle mayor realce a esta contienda, la Unión Deportiva Española ha donado un juego de medallas como estímulo al equipo que resulte ganador.

Los conjuntos se harán representar así:

Unión Deportiva Española. — E. Planés, Sirio, Pérez (cap.), Planés, Chanes.

Jórge Matte Gormás. — Pozo, Lalanne, Manubers, Maurin, Pinasco.

EXCURSIONISMO

CUERPO DE EXPLORADORES "MAGALLANES". — Con motivo de cumplir mañana este Cuerpo sus cuatro años de vida deportiva, el Directorio cita a todos los socios activos y pasivos a junta general extraordinaria que se efectuará en Luis Acevedo 2270.

Conforme a los estatutos, en esta sesión se elegirá la nueva mesa directiva del Cuerpo y se nombrarán los delegados ante la dirigente del Excursionismo.

Después de la sesión habrá una reunión íntima para celebrar este aniversario.

CUERPO DE EXCURSIONISTAS SANTIAGO. — Hoy, a las 9 y media P. M., y en Carmen 105, deberán reunirse las comisiones de Bienestar, Charlas y Conferencias y Excursiones.

La primera de las comisiones nombradas deberá estudiar lo concerniente al próximo beneficio; la segunda, la charla que se dictará el Domingo 21 del presente; y la tercera, fijará el punto para la excursión que deberá verificarse este mes.

Se recomienda encarecidamente la asistencia para está reunión de dichas comisiones a los señores: Humberto del Campo, Alfredo Galleguillos, José de la C. Peña y Guillermo Galleguillos.

CITACIONES

Ricardo Cumming F. C. — Junta general para hoy a las 9 P. M. en Andes 2245.

Piedrabuena F. C. — Junta general para hoy a las 3 P. M. en Mapocho N.o 2440.

5 de Abril F. C.— Junta general para hoy, a las 8.30 P. M., en Arauco 1090.

Chilenito Infantil F. C. — Junta general para hoy, a las 4 P. M., en O'Higgins N.o 2051.

Club Deportivo "El Rayo".— Junta general para hoy, a las 5.30 P. M., en el local de costumbre.

Constitución F. C.— Junta general para mañana, a las 10 A. M., en el local de costumbre.

"Magallanes" F. C.— Directorio para hoy, a las 6 P. M., en Independencia 1499.

Cantabria Atlético Infantil F. C. —Junta general para hoy, a las 8 P. M., en Chacabuco N.o 857.

PANGASTROL

CURA IDEAL del ESTÓMAGO y del INTESTINO

EMPLEADO CON ÉXITO EN:

HIPERCLORHIDRÍA — ÚLCERAS
DOLORES GÁSTRICOS — VÓMITOS
AEROFAGIA ENTERITIS
DIARREAS GASTRITIS

MANERA DE USARLO:

Un paquete después de las dos principales comidas, desleído en un vaso de agua. — Un tercero paquete, en caso de dolores agudos, durante el día, en una o varias veces.

LABORATORIO STOULS
156, Avenue Victor-Hugo, PARIS (16e).

DEPILATORIO INOFENSIVO

El único que no está compuesto a base de terribles venenos y que no tiene ningún olor desagradable. Deja el cutis como si jamás hubiera habido vello: liso, suave y sin ninguna irritación.

Precio de la caja, sólo hasta el 18 de Junio, con el objeto de darlo a conocer: $ 9

Después de esa fecha subirá a $ 3. la caja.

1280 — SANTO DOMINGO — 1280

(CASA PARTICULAR)

Este depilatorio necesita práctica para ser colocado con eficiencia. Por eso aconsejamos a nuestra clientela se lo hagan aplicar en nuestra propia casa por la primera vez. Aplicaciones por señora especialista en belleza del rostro Extirpación de pecas, manchas, rojeces, grietas, arrugas, espinillas; barros y otros defectos del cutis. Precios módicos. Consultas gratuitas. No se contestan cartas que no vengan acompañadas de sobre con el franqueo correspondiente ni se atienden pedidos de provincia que no vengan con su valor y el costo de la encomienda.

Clínica y Laboratorio
— DE —
LUIS A. BRAVO B.

Con los últimos procedimientos modernos, para exámenes y tratamientos.

Atendido únicamente por médicos especialistas en distintas enfermedades.

CORAZON, PULMON Y ENFERMEDADES DE NIÑOS

Especialmente enfermedades venéreas, génito - urinarias e impotencia

Más detalles en la Guía Profesional de este diario.

PUENTE N.o 562

MUEBLERIA COLON

56 - BANDERA - 58

GRANDES REBAJAS DE PRECIOS. NUEVO Y ESPLENDIDO LOCAL

SE COMPRA

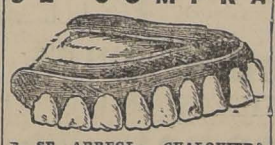

Y SE ARREGLA CUALQUIERA DENTADURA POSTIZA

Usada o quebrada. Compostura en el mismo día. Cómprase también dentaduras viejas o quebradas, pagando hasta diez pesos por diente y mucho más, y cualquiera joya usada, oro y platino.

Pago el mejor precio.

TALLER: ROSAS 1189

ENTRE MORANDE Y BANDERA

Enfermedades de la vista

Santo Domingo 1241. — De 3 a 6

Dr. VEINTEMILLA RODAS

J-14

Empleada

Para oficina que sepa escribir a Máquina se necesita.

HINZE Y BOSTELMANN

COMPAÑIA N.o 2695

DEBE CRIAR A SU HIJO

"TODA MADRE TIENE LA OBLIGACION DE PROCURAR HACERLO"

Los sustitutos de la leche materna no existen, pues es imposible obtener artificialmente los valiosos elementos de la leche humana.

SI UD. TIENE POCA LECHE

use inmediatamente

LACTAGOGO

(Instituto Sanitas)

Estimulante de la secreción láctea a base de principios científicos.

ACHIDOS

Recorte ahora mismo este aviso, llene el cupón y remítalo a Instituto Sanitas. Casilla 582, Santiago, y le enviaremos un hermoso folleto sobre la crianza racional de los niños.

Nombre.....

Dirección.....

LA MAS GRANDE DE CHILE

30 por ciento menos del costo liquida en su último mes la

Camisería y Sombrerería SANTIAGO - Puente 502-506

NO SE ADMITEN DEVOLUCIONES

SOMBREROS BORSALINO, A $ 50, 45 Y 42; OTRAS MARCAS, A 30, 25, 20, 18.....$ 9.00

CAMISAS A $ 39, 38, 30, 29, 28, 22, 21, 20, 18, 16, 15, 11, 10 Y.....$ 7.50

CALCETINES DE HILO, PAR, A $ 6.50, 6, 5.50, 4.50, 4, 3.30, 3 Y.....$ 1.80

CUELLOS CORONA, A $ 12 doc.; OTRAS MARCAS, doc., A 10 Y.....$ 6.00

CAMISAS DE NOCHE A $ 16 Y.....$ 12.80

GUANTES DE CUERO Y GAMUZA A $ 28, 22, 19 Y.....$ 14.00

CAMISETAS Y CALZONCILLOS DE ESCOCIA Y OTROS, A $ 22, 15, 13, 11, 10 9 Y.....$ 8.00

POLAINAS IMPORTADAS, DE $ 20 A.....$ 13.00

Grandes cantidades en ropa de lana, bufandas de seda y lana, escobillas ropa y una enormidad de artículos que es difícil enumerar

Se ruega a los clientes llevar sus paquetes

¡ATENCION! Sombrero nacional a precio menor que en la fábrica

APRESURE sus compras, porque nuestra liquidación total avanza

Lotes especiales para Comerciantes

COMPAÑIA DE SALITRES DE ANTOFAGASTA

CITACION A JUNTA GENERAL EXTRAORDINARIA

De orden del Directorio, cítase a los señores Accionistas a Junta General Extraordinaria, que tendrá lugar el día 26 de este mismo mes, a las 2 P. M., en las Oficinas de la Compañía, calle Serrano N.º 200, de Valparaíso, para pronunciarse sobre lo siguiente:

1.º Venta de la negociación, o sea, del Activo y Pasivo de la Compañía. El patrimonio de esta Compañía, previa deducción de quinientas cincuenta mil libras esterlinas (£ 550,000), que se repartirán entre los accionistas, se enagenará a The Lautaro Nitrate Company Limited por la suma de dos millones quinientas sesenta mil libras esterlinas (£ 2.560,000), pagadera al contado.

Los accionistas de la Compañía tendrán derecho a suscribir, a la par, hasta 512,000 acciones de The Lautaro Nitrate Company Limited de valor nominal de cinco libras esterlinas (£ 5) cada una, que se emitirán para este objeto. Estas acciones se canjearán en la proporción de una acción de The Lautaro Nitrate Company Limited por tres acciones tres cuartos de la Compañía de Salitres de Antofagasta.

En el curso de los meses de Junio o Julio de mil novecientos veinticinco, The Lautaro Nitrate Company Limited repartirá un dividendo de cinco chelines por acción sobre las 800,000 acciones actualmente emitidas, y la Compañía de Salitres de Antofagasta un dividendo de un chelín cuatro peniques por acción sobre las acciones de esta Compañía, además de la entrega a los accionistas de la suma de quinientas cincuenta mil libras esterlinas (£ 550,000) de que se ha hecho referencia.

Repartidas las antedichas cantidades, las 512,000 acciones de The Lautaro Nitrate Company Limited emitidas conforme al convenio celebrado con la Compañía de Salitres de Antofagasta, participarán de todos los dividendos que distribuya en adelante la primera de esas Compañías.

2.º Disolución anticipada y liquidación de la Compañía. Nombramiento y atribuciones de los liquidadores.

Valparaíso, Junio 9 de 1925.

CARLOS DEL CAMPO N.,
Director - Gerente.

DISCOS
Recien Llegados

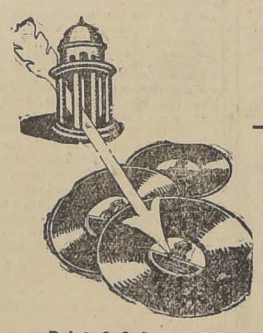

DISCOS COLUMBIA

POR MARIA BARRIENTOS

LUCIA (SEXTETO).
RIGOLETTO (CUARTETO).
LA TRAVIATA.
BARBIERE DI SIVIGLIA.
DINORAH.
MIGNON
LA SONAMBULA

POR RICARDO STRACCIARI

AGLAICI
FAUSTO
IDEALE (TOSTI).
GIOCONDA
ELEGIE (MASSENET).
BALLO IN MASCHERA.
GIOCONDA (BARCAROLA).
RIGOLETTO.

POR HIPOLITO LAZARO

LA AFRICANA
TOSCA
FAVORITA.
BOHEME.
MANON.

DISCOS DE VIOLIN Y CELLO

TRAUMEREI, POR P. CASALS.
LIEBESTRAUM, POR P. CASALS.
THE SWAN, POR P. CASALS.
TANHAUSER, POR P. CASALS.
NOCTURNO, POR T. SEIDEL.
ROMANZA ANDALUZA, POR T. SEIDEL.
ZAPATEADO, POR T. SEIDEL.

DISCOS ODEON, ELECTRA Y PAMPA

DISCOS DE BAILE

NERON.
FLOR DEL MAL.
JULIAN.
CUANDO TU Y YO DANZABAMOS.
FATE (DESTINO).
SIAM.
MONNA VANA.
BLANCA INES.
EL ES MI VIDA.
SOLLOZOS.
TALAN TALAN.
LA BAYADERA.
NO TENGO NOVIA.
LO TRISTE DEL CABARET.
RIE, RIE. (HERMOSO SHIMMY).
SONRISAS Y BESOS.

DISCOS ELECTRA

ZAMBAS, CANCIONES Y TRISTES ARGENTINOS

ESTA ES LA ZAMBA.
NO SEAS MASERA.
EL AEROPLANO.
RECUERDOS TRISTES.
HECHE OTRA VUELTA MOZO.
A SI SE CANTA EN NAPOLES.
LA CASITA.
A LA ORILLA DE UN PALMAR.
CUANDO SE OFICIA MISA (COMICO).

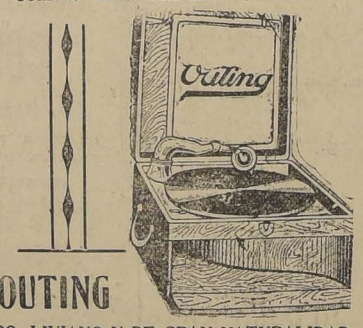

Fonógrafos Portátiles OUTING

EL MEJOR DE LOS PORTATILES SONORO, LIVIANO Y DE GRAN NATURALIDAD

CASA CESAR RAU - Ahumada 31

Ventas con grandes facilidades de pago. Abierto los Sábados hasta las 8.

GRAN REALIZACION DE DISCOS PAMPA A $ 12.

Fabricantes de Fideos
— E —
INDUSTRIAS SIMILARES

Para la calefacción de las prensas, Cámaras Secadoras, y como Energía para accionar la maquinaria, el combustible más adecuado, higiénico y económico, es el

GAS

Para datos y presupuestos, dirigirse a la OFICINA TECNICA DE LA

Compañía de Consumidores de Gas de Santiago

SAN MIGUEL 72 — TELEFONO 2071

Soldadura Autógena

INSTALACIONES COMPLETAS, ACCESORIOS Y MATERIALES OFRECE:

FRITZ EBERSPACHER

Cas. 529. Morandé 741

LLEGARON

bazas de piedra en todas sus medidas, lingue muy seco

VIGAS Y VIGUETAS

álamo mach. 1|2x4 1|2; pilastras, guardapolvos y cornisas

BARRACA Y FABRICA "LA REPUBLICA"

DOMEYKO 2354 — TELEFONO 182

PROPUESTAS PUBLICAS

Se pide por el Ministerio de Justicia para la provisión del rancho a los reos de los establecimientos penales para hombres de las provincias de Antofagasta, Atacama, Coquimbo, Arauco y del Territorio de Magallanes, en conformidad al Reglamento No 665, de 23 de Mayo de 1925 y al Decreto Supremo No 1,240, de 20 de Mayo último.

Se abrirán simultáneamente en la Sub-Secretaría del indicado Departamento, en las Intendencias respectivas y en la Gobernación de Magallanes, el día 15 del actual, a las 3 P M

Las bases pueden consultarse en las mencionadas oficinas

EL SUB-SECRETARIO

15—J.

PROPUESTAS PUBLICAS

Pídense propuestas públicas para dotar de local a la Escuela N.o 151 del departamento de Santiago dentro del radio que se indica y por la renta que se expresa:

Radio: General Bustamante, Seminario, Santa Isabel y Mrln. Renta anual $ 4,800.

Las propuestas se abrirán el 17 del actual a las 3 P. M., en la Sección Locales de la Dirección General de Educación Primaria, donde se darán los datos que se solicitan.

EL DIRECTOR GENERAL DE EDUCACION PRIMARIA.

Inspección de Agua Potable y Desagües

PROPUESTAS PUBLICAS

Se llama a propuestas públicas para la ejecución de obras de mejoramiento en el Agua Potable de Penco, de acuerdo con las bases, presupuestos y especificaciones que se pueden consultar en las oficinas de la Inspección de Agua Potable y Desagües, diariamente, de 2 a 4 P. M.

Las propuestas se abrirán el Lunes 22 del presente, a las 3 P. M.

L. LIRA.

TRAJES VESTON SOBRE MEDIDA

Casimir Nacional, por Balance

$ 150

Corte Inglés y Americano.

LOZANO

493. — SAN ANTONIO. — 493

CASI ESQUINA MONJITAS

NOTA— Recibe hechuras; trabajo fino.

Dr. C. CANNOBBIO
DENTISTA
SAN ANTONIO 281

Raulí para piso LA REPUBLICA

Barraca y Fábrica

DOMEYKO 2354 — TELEFONO 182. PARQUE

Maní Japonés
Cera "Carnauba"

ACABAN DE RECIBIR:

FONCK Y Cía.

Casilla 296 - Santiago - Sto. Domingo 807

Fábrica de Calzado

SE NECESITA UN PUNTEADOR COMPETENTE Y DOBLADORAS

LIRA 965

13—J.

JUNIOR

Casa Importadora necesita vencito honorable, competente calzados y con buena letra. Escribir con toda clase de referencias y copias de recomendaciones, a

Casilla 301

BANCARIO (90 d.)	41.90
COMERCIAL	42.20

EQUIVALENCIAS DEL CAMBIO BANCARIO

1 DOLAR, vale	8.74
1 FRANCO	0.42
1 LIRA	0.34.30
1 PESETA	1.27
1 NACIONAL ARG.	3.50
1 FRANCO BELGA	0.41 1/4

MOTOR Y TRILLADORA
NECESITO
USADAS, EN BUEN ESTADO
Acepto propuestas con detalles y precios a base de permuta por 2 sitios de porvenir en los alrededores de Santiago, valor de diez mil pesos cada uno.
Escribir a:
F. S. — Santiago
Casilla 2455
14—J.

BOLSA DE COMERCIO

MOVIMIENTO

Con un amplio mercado en toda clase de valores se desarrollaron los negocios durante las horas oficiales de ayer en la Bolsa de Comercio.

Se anotaron transacciones por 4,000 acciones de Dichas, 7,200 Santo Cristo; 4,200 Antofagasta; 2,500 Mineras; 400 Kala-Uyu, 345 Banco de Chile, 400 Banco Nacional, etc., cuyo precio se puede observar en los boletines de las ruedas publicados a continuación.

En bonos se dieron conformes por valor 77,000 nominales y en letras de cambio se hicieron 3,000 libras esterlinas a 42 para Junio 30.

Durante la segunda rueda se llevó a efecto el remate, que es de rigor los Viernes, careciendo del interés de costumbre.

Los precios se mostraron sostenidos.

SUBIERON

BONOS: Caja 8-1|2, de 82 a 85. Hipotecario 8-1, de 81 1|2 a 82 y 3|4.

BANCOS: Nacional, de 78 1|2 a 79.

SALITRERAS: Antofagastas, de 79 a 79 1|4.

MINERAS: Colquiri, de 8-1|2 a 8 3|4; Kelluani, de 13 a 14; Minera, de 29 1|4 a 29 1|2; Morococala, de 51 1|4 a 5 1|2; Potasa, de 5 a 5 1|4; Santa Rita, de 5 a 6 3|8; Tocopilla de 82 a 83.

BAJARON

BONOS: Caja 8-1, de 90 a 89 3|4.

INDUSTRIALES: Gas, de 53 a 52 1|2; Viña, de 24 3|4 a 24 1|2.

VARIAS: Club Hípico, de 9,350 a 9,300; Club Viña de 411 a 355

MINERAS: Carolina, de 14 a 13; Dichas, de 33 3|4 a 31; Marga Marga, de 1 1|2 a 0.90.

OPERACIONES DE AYER

Primera Rueda

25000 Hipot. 8-1, 82 1|2.
38000 Hipot. 8-1, 83.
15000 Hipoa. 8-1, 83.
20000 Caja 81, 89 1|2.
4000 Caja 8-1|2, 82 1|2.
10000 Hip. 8-1, 83 1|4.
5000 Hipot. 8-1, 82 3|4.
45000 Hipot. 8-1, 82 7|8.
20000 Hipot. 8-1, 1923, 83.
20000 Caja 8-1|2, 84.
40000 Hipot. 8-1, 83 1|4.
1000 Sto. Cristo, Jul. 9, 7 1|2.
900 Sto. Cristo, Jul. 9, 7 1|2.
1300 Sto. Cristo, Jun. 25, 7 3|8.
1600 Sto. Cristo, Jul. 9, 7 3|8.
1000 Sto. Cristo, Jun. 25, 7 1|4
300 Viña, 24 1|2.
35 Bco Chile, 184.
200 Bco. Chile, Jun. 25, 184.
100 Bco. Chile, 183 1|2.
600 Antofagasta, Jul. 9, 79 1|4.
1700 Antof., Jul. 9, 79 1|2.
800 Antof., Jun. 26, 79 1|4.
300 Antof., Jul. 9, 79 1|2.
17 Antof., 78.
600 Minera, Jul. 9, 29 1|4.
400 Minera, Jun. 25, 29 1|4.
1000 Antof., Jun. 26, 79.
200 Bco. Nacional, 78 1|2.
200 Bco. Nacional, Jun. 26, 79.
3000 £, Jun. 30, 42.

Segunda Rueda

69000 Hip. 8-1, 83.
73000 Hip., 8-1, 82 3|4.
20000 Caja 8 1|2, 84 1|2.
31000 Caja 8 1|2, 84 3|4.
80000 Caja, 8 1|2, 86.
10000 Caja, 8-1, 89 1|4.
10 Bco Chile, 184.
30 Bco. Ind. 73.
60 Gas, 52 1|2.
200 Minera, 29.
100 Opoloca, Julio 9, 155.
1400 Minera, Julio 9, 29 1|2.
200 Kala-Uyu, Julio 9, 36 1|2.
200 Kala-Uyu, Jun. 25, 36 1|4.
100 Dichas, Julio 9, 32 3|4.
1200 Dichas, Jun. 25, 32 1|2.
100 Dichas, Julio 9, 32 3|4.
2500 Dichas, Julio 9, 32 1|2.
100 Dichas, Jun. 25, 32 1|2.
194 Viña, 24 1|2.
300 Aconcagua, 11 1|2.
1 Club Hípico, 9300.

Remate

600 Marga-Marga, 0.90.
10 Elect. Ind., 73.
1000 Cacheuta, 0.07.
120 San Bartolo, 1.
32 Chacaltaya, 2 1|2.
100 Marta, título pagado, 1.60.
10 Oruro, 0.40.
100 Cautín Jun. 25, 12 1|2.
100 Cautín, Junio 25, 12 3|4.
1 Patifio, 280.

PRECIOS DE COMPRADOR O VENDEDOR AL TERMINAR LAS RUEDAS

TITULOS	COMPRADOR Cantidad	COMPRADOR Precio	VENDEDOR Cantidad	VENDEDOR Precio
BONOS				
Caja 8-2	5000	90	....	....
Caja 8-1|2	....	....	15000	89 1/2
Caja 7-1	....	....	3000	79
Caja 8-1	10	78	....	....
Hipotecario 8-1	50000	82 5/8	31000	82 3/4
BANCOS				
Chile	100	183 1/2	....	....
Español	....	....	100	120
Hipotecario de Chile	50	525	....	....
Nacional, Junio 25	100	79	100	80
MINERAS				
Aconcagua, Julio 9	100	11 1/2	200	11 3/4
Bronces	....	....	100	6
Colquiri, Julio 9	500	8 3/8	....	....
Conderlaco, Julio 9	500	6 1/4	500	7
Chacaltaya, Junio 25	....	....	100	21 3/4
Chañaral	....	....	200	7 1/2
Dichas, Julio 9	200	32 1/2	100	32 3/4
Disputada, Julio 9	200	32 1/2	100	33
Higuera, Julio 9	200	4	....	....
Huanuni, Julio 9	100	81 1/2	100	82
Kumurana, Julio 9	....	....	100	32 1/2
Kala Uyu, Julio 9	200	36 1/2	200	36 1/2
Las Chile, Julio 9	....	....	200	4 3/4
Minera, Julio 9	1000	29 1/2	....	....
Morococala, Julio 9	500	31	....	....
Oploca, Julio 9	....	....	100	153
Presidenta, Junio 25	....	....	1000	4
Santo Cristo, Julio 9	500	7 1/8	1300	7 1/4
Santa Rita, Julio 9	500	6 1/4	....	....
Totoral	800	2	....	....
SALITRERAS				
Antofagasta	200	79 1/4	300	79 1/2
GANADERAS				
Gente Grande	150	80	....	....
INDUSTRIALES				
Gas	7	52 1/2	20	53
Electricidad Industrial	100	72	....	....
Viña	106	24 1/2	....	....
Telégrafo	100	38	....	....
SEGUROS				
Chilena Consolidada	....	....	100	90
VARIAS				
Club Hípico	....	....	1	9400
CIERRE OFICIAL A LAS 5 P. M.				
Comercio	....	42.—	....	42.20
Oro	....	230.30	....	231
Libras por oro	....	12.70	....	12.80
Minera, trans., Junio 25	....	29 1/2	....	....
Aconcagua, trans., Julio 9	....	11 1/2	....	....
Tejidos El Salto	....	103	....	....
Kelluani, Julio 9	....	14	....	....
Dichas	....	31	....	....
Disputada, Julio 9	....	32 1/2	....	....
Santo Cristo, Julio 9	....	7 1/4	....	....
Tocopilla, Julio 9	....	83	....	....
Morococala, Julio 9	....	51 1/2	....	....
Opoloca, Julio 9	....	153	....	....
Santa Rita, Julio 9	....	6 7/8	....	....
Colquiri, Julio 9	....	8 3/4	....	....
Patifio, Julio 9	....	286	....	....
Carolina, Junio 25	....	13	....	....
Gente Grande	....	....	....	88
Antofagasta, Julio 9	....	....	....	79 1/2
Caja 8 1|2	....	85 1/2	....	....
Hipotecario 8-1	....	83 1/4	....	....

GUIA OFICIAL DE CORREDORES DE LA BOLSA DE COMERCIO

COMPRA-VENTA DE ACCIONES, ORO, BONOS; PRESTAMOS HIPOTECARIOS

BALMONTIN Y HELFMAN Edificio Aristía, 4.o piso **BARROS GONZALEZ** Bandera N.o 149.

MONTT FRANCISCO Bolsa de Comercio. Oficina N.o 23.

EMILIO ALEMPARTE LASTRA Agustinas 1223

JARAS D. V. ISMAEL Calle Club de la Unión N.o 1069

SUBERCASEAUX FRANCISCO Bandera N.o 73

SUTIL PRIETO DIEGO Bandera N.o 69

VALDES RICARDO Calle La Bolsa N.o 84

VILLAMIL FLORENCIO Calle La Bolsa N.o 82. Tel. 2664.

BLANQUETE FINO PARA EL CUTIS

Absolutamente inofensivo. Leche a base de arroz y cera. Pone el cutis de una blancura muy natural. Hace desaparecer rojeces y puntos negros, hermoseando de una manera MARAVILLOSA.

EL FRASCO DE $ 15, REBAJADO A $ 10.

SANTO DOMINGO 1280.— CASA PARTICULAR

Consultas gratuitas por señora especialista en belleza del cutis.
J—30

INFORMACIONES DE SOCIEDADES ANONIMAS

DIVIDENDOS, CITACIONES, CIERRE DE REGISTROS

CANAL DE MAIPO SOC.—Sólo se admite solicitudes para traslaciones de regadores y trabajo de temporada hasta el 31 de Mayo y entre el 1.o y 15 de Junio deben pagar las cuotas acordadas en la último junta general y que incurre en el interés penal del reglamento, lo que paguen después del 15.

TERMAS DE CASTILLO SOC. — Segunda citación a junta general ordinaria y extraordinaria para el 15 de Junio en "El Diario Ilustrado", para dar cuenta de la marcha de la Sociedad, y para elegir junta liquidadora y acordar la venta de los créditos de la sociedad.

CERRO GRANDE Co. ESTASIFERA.—Cita a junta general ordinaria para el 12 de Junio, en Cámara Nacional de Comercio de Valparaíso, Blanco 725, con el objeto de tratar sobre la memoria y balance.

Cierra su registro del 1.o al 12 de Junio.

TALTAL Co. DE SALITRES. — Dividendo de 5 sh el 1.o de Julio, en la Compañía.

POTASA SOCIEDAD CHILENA EXPLOTADORA DE. — Cita a junta general ordinaria y extraordinaria, para el 15 de Junio, en "El Mercurio".

Se tratará sobre el aumento de capital o contratación de un préstamo.

Cierra sus registros del 5 al 15 de Junio.

AGRICOLA Y MADERERA DE LEONCAVI. —Cita a junta general ordinaria para el 13 de Junio, en la oficina de la Sociedad de Seguros la Unión Itaio Chilena de Valparaíso, para tratar sobre la memoria y balance, y de otros asuntos.

Co. INDUSTRIAL. — Cita a junta general extraordinaria para el 17 de Junio, en Cochrane 695, Valparaíso, para resolver sobre la compra de la Fábrica de Jabón y Velas la Unión S. A., Santiago, San Ignacio 1845.

Cierra sus registros, del 8 al 17 de Junio.

CONSTANCIA Co. SALITRERA —Cita a junta general ordinaria para el 15 de Junio, en Prat 268, Valparaíso. Pronunciarse sobre memoria y balance del año pasado. Los accionistas deberán inscribir sus títulos antes del 14 de Junio.

MINERA E INDUSTRIAL DE CHILE Co.—Cita a junta general en Blanco 751, Valparaíso. Reforextraordinaria para el 19 de Junio, ma artículos 7, 8, 10, 12, 32 inciso 1 y 56 de los estatutos. Cierra su registro del 9 al 19 de Junio.

MOROCOCALA SOC. ESTASIFERA DE—Anuncia su dividendo número de sh. 1 para el 18 de Junio en sus oficinas Banco Anglo, 3.er piso N.o 17. Cierra su registro del 13 al 18 de Junio.

DICHAS Co. MINERA LAS. — Cita a junta general extraordinaria para el 17 de Junio en la Bolsa de Comercio. Autorizar al Directorio para contratar un préstamo con garantía hipotecaria de propiedades de la Compañía y para celebrar un contrato de opción para la colocación de las 50,000 acciones. Cierra su registro del 8 al 17 de Junio.

ANTOFAGASTA Co. DE SALITRES DE—Cita a junta general extraordinaria para el 26 de Junio, en Serrano 200, Valparaíso.

COMPAÑIA DE SALITRES DE ANTOFAGASTA.—Citase a los señores accionistas a junta general extraordinaria el 26 de Junio, en calle Serrano N.o 200, de Valparaíso, para pronunciarse sobre lo siguiente:

1.o Venta de la negociación, o sea del Activo y Pasivo de la Compañía. El patrimonio de esta Compañía, previa deducción de (£ 550,000), que se repartirán entre los accionistas, se enajenará a The Lautaro Nitrate, por la suma de 2.560,000 libras esterlina, pagaderas al contado. Los accionistas de la Compañía tendrán derecho a suscribir a la par, hasta 512,000 acciones de The Lautaro Nitrate, de valor nominal de £ 5 cada una, que se emitirán para este objeto. Estas se canjearán en la proporción de una acción de The Lautaro por tres acciones tres cuartos de la Compañía de Salitres de Antofagasta.

En el curso de los meses de Junio o Julio de mil novecientos veinticinco, The Lautaro Nitrate repartirá un dividendo de cinco chelines por acción las 800,000 acciones actualmente emitidas, y la Compañía de Salitres de Antofagasta un dividendo de un chelín cuatro peniques por sobre las acciones de esta Compañía, además de la entrega a los accionistas de la suma de £ 550,000 de que se ha hecho referencia.

Repartidas las antedichas cantidades las 512,000 acciones de The Lautaro emitidas conforme al convenio celebrado con la Compañía de Salitres de Antofagasta participarán de todos los dividendos que distribuya en adelante la primera de esas Compañías.

2.o Disolución anticipada y liquidación de la Compañía. Nombramiento y atribuciones de los liquidadores.

MONTE BLANCO EMPRESA MINERA.—Cita a junta general, el 23 de Junio en "El Mercurio".

ARAUCO Co. CHILENA CARBONIFERA DE—Cita a junta general ordinaria para el 2 de Junio, en Bandera 65.

Pronunciarse sobre la ratificación de las transacciones celebradas con el Banco Santiago por el juicio seguido éstos con aquéllos.

LAUTARO NITRATE Co. LTD.— Cita a junta general para el 26 de Junio en Cámara Nacional de Comercio de Valparaíso para tratar sobre la memoria y balance del 31 de Diciembre de 1924 y los demás asuntos de la Sociedad, según el artículo 46 de los estatutos.

LAUTARO NITRATO Co. LTD.— Dividendo N.o 59, de 5 sh., el 6 de Julio en Prat 257, Valparaíso.

CANAL DE QUILICURA ASOC.— Cita a junta general ordinaria el 15 de Junio, en Morandé 25.

NACIONAL DE CERVEZAS FABRICA S. A.—Cita a junta general el 18 de Junio, en Esperanza 1247.

Cierra su registro del 12 al 18 de Junio.

CANAL DE CASTILLO ASOCIACION.—Cita a junta general ordinaria el 15 de Junio, en Morandé 227.

HIERRO Y ACERO, LTD. CO. CHILENA.—Cita a junta general el extraordinaria el 19 de Junio, en Banco Anglo, 5.o piso, of. 8, informar a los accionistas el estado de los negocios de la Compañía.

IMPRENTA Y LITOGRAFIA UNIVERSO SOC. ANONIMA.—Cita a junta general el 19 de Junio, en Agustinas 151. Para tratar sobre la memoria y balance semestral al 30 de Abril del presente año.

Cierra su registro del 9 al 19 de Junio.

CULTURAL ESPAÑOL SOC.—Cita a junta general el 17 de Junio en el Club Español, Condell 109, Valparaíso, pronunciarse acerca de la disolución anticipada de la Compañía y designar la comisión liquidadora.

OPERACIONES EN VALPARAISO

PRIMERA RUEDA

La primera rueda de la mañana de hoy de Valparaíso se suspendió por el fallecimiento del accionista de la Bolsa de Corredores de Valparaíso señor Carlos A. Isensee.

ORO. — Vendedor a 230.50 y comprador a 230.

CAMBIO. — Vendedor a 42 y comprador a 41.80.

LIBRAS POR ORO. — Vendedor a 12.80 y comprador a 12.70.

SEGUNDA RUEDA

200 Rita, Junio 25, 6 1|4.
100 Antofagasta, Junio 25, 78 3|4.
500 Rita, Junio 25, 6 1|2.
800 Rita, Julio 9, 6 1|2.
2000 £, Junio 30, 42.

REMATE

60 Dichas, 32.
1 Club Viña, 355.
25 Morococala, 50 1|4

ORO: Vendedor 230.50; comprador 230.20.

CAMBIO: Vendedor, 42; comprador 41.80.

LIBRAS POR ORO: Vendedor 12.80; comprador 12.70.

REVISTA SEMANAL

LARRAIN UNDURRAGA, LIMITADA

MATUCANA N.o 10.—TELEFONO 280. —ESTACION. —CASILLA 4728.— DESVIO BANCO DE LA REPUBLICA

Lista de las transacciones efectuadas en nuestro remate semanal verificado el Miércoles 10 del presente, de 1 1|2 a 6 P. M.

AVENA los 100 kilos:
18 sacos blanca E. P., a $ 30.50
45 sacos blanca E. P., a 30.30

ARRECHO, los 100 kilos:
200 sacos E. M., a $ 26
75 sacos D. J., a 25.70

CARBON DE ESPINO, el saco:
178 sacos carbón espino D. Q. S., 13.20
156 sacos carbón espino R. A., a 12.50
55 sacos carbón espino A. C., a 12.50
30 sacos carbón espino P. del R., 12.20
71 sacos carbón espino N. M. B., a 11

CARBON BLANCO, el saco:
100 sacos blanco A. P. B., a $ 6.90
75 sacos blanco P. C., a 6.60

CAPOTILLO, los 100 kilos:
500 colisas J. M. L., a $ 11
700 colisas J. M. L., a 11

CHARQUI, los 100 kilos:
1 cajón vacuno P. del R., a $ 300

FREJOLES, los 100 kilos:
10 sacos caballeros C. M., a $ 81
40 sacos burros A. C., a 78
10 sacos burros Ig. V. a 76.50
15 sacos burros Ig. V., a 76.50
2 sacos triguitos A. C., a 72

GRANZAS, los 100 kilos:
100 sacos cebada J. M., a 22.50

LEÑA, por cargas:
35 cargas eucaliptus J. M., a $ 34
22 cargas eucaliptus J. M., a 34

MAIZ, los 100 kilos:
15 sacos maíz F. C. a $ 50.20
10 sacos maíz F. C., a 48.60
10 sacos maíz M. Hnos., $ 47.80
25 sacos maíz F. R., a 47.80

NUECES, los 100 kilos:
32 sacos T. A. I., a $ 140
60 sacos A. I., a $ 135

PASTO, los 100 kilos:
50 colisas pasto 2.o corte E. H., a 21
160 colisas pasto 2.o corte I. P., 20
65 colisas pasto 1.er corte E. C., 19

PAPAS EL SACO:
100 sacos M. L., a $ 21.30
50 sacos E. M., a 21
33 sacos C. N., a 20
55 sacos C. N., a 19
33 sacos D. B., a 18.50
250 sacos semillón D. H., a 16

TRIGO, los 100 kilos:
75 sacos candeal A. O., a $ 50
21 sacos candeal A. O., a 49.80
17 sacos candeal D. C., a 48

QUESOS, los 46 kilos
86 kilos Manantiales D. E. C., a $ 250
40 kilos Manantiales D. E. C., a 250
95 kilos Requinoa B. P., a 246
100 kilos Santiago C. N. P., a 240
47 kilos Santiago M. F., a 235
86 kilos La Rosa J. V. O., a 225
79 kilos La Rosa J. V. O., a 225
58 kilos La Rosa J. V. O., 223
48 kilos La Rosa J. V. O., a 223
176 kilos Duros M. C., a 200

MANTEQUILLA, los 46 kilos:
8 kilos Manantiales E. S., a $ 460
15 kilos San Patricio P. C., a 445
67 kilos Nos C. T., a 420
230 kilos Nos A. P., a 395
100 kilos Puerto Varas D. K., a 300
98 kilos Puerto Varas K. M., a 285
45 kilos Frutillar P. S., a 260

NOTA.—La mercadería destinada a nuestra Feria debe dirigirse a Estación Alameda los sobornales y carros completos a Desvío Banco de la República, boletos a nuestro nombre, a casilla 4728, Santiago.

LARRAIN UNDURRAGA LTDA.

COTIZACIONES DE METALES

Cablegrama sobre cotizaciones de metales correspondiente al día de ayer.

ESTAÑO. — £ 251. 5. 0 al contado, £ 252. 7. 6 a plazo.

Bajó: £ 0.15. 0 al contado. Bajó £ 0.17. 6 a plazo.

COBRE STANDARD.— £ 59.10.0 a plazo. £ 60.10. 0 a plazo.

Subió £ 0. 5. 0 al contado. Subió £ 0. 5. 0 a plazo.

PLATA. — 31.11|16 d. No varió.

FERIA EDUARDO RODRIGUEZ Y CIA.

Exposición, esquina de Antofagasta. Remates los Martes y Viernes. Oficina: Huérfanos 1260. Casilla 3654. Teléfono 1081

Precios corrientes de la Feria de Animales del Viernes 12 de Junio de 1925:

Ventas al peso

Vacas: de $ 0.70 a $ 1.18 el kilo.
Bueyes, de 0.68 a 1.21.
Novillos, de 0.84 a 1.17.
Torunos, de 0.62 a 0.86.

PARQUE DE CARABINEROS

COMANDANCIA GENERAL

Existiendo dos vacantes de Veterinarios 3.os, para las guarniciones del Norte, se pone en conocimiento de los interesados, quienes pueden obtener datos en el Departamento de Remonta de la Comandancia General.

Santiago, 10 de Junio de 1925.

De orden del Cdte. General, Marín Bravo L., ayudante general.

13—J.

AL COMERCIO

Desde el 1.o de Junio, el señor VICENTE ZAPATER ha dejado de ser nuestro empleado.

CIA. COMERCIAL KANDEGAMA LTD.
13—J.

Automóviles
"HUDSON" y "ESSEX"

Participamos al público que con motivo de la rebaja hecha últimamente por la Fábrica, hemos fijado desde hoy los siguientes precios de venta:

"HUDSON"

HUDSON FAETON ..... £ 630.00
HUDSON COACH ..... £ 640.00
HUDSON SEDAN ..... £ 760.00
HUDSON BROUGHAN ..... £ 710.00

"ESSEX"

ESSEX CHASSIS ..... £ 270.00
ESSEX FAETON ..... £ 395.00
ESSEX COACH ..... £ 420.00

Unicos importadores:

Graham Rowe & Co. - Bandera 275

PROPIEDADES

Negocios de Inversión de Primera Clase
(ORDENES EXCLUSIVAS)

EN CALLE DE ECHAURREN, PROXIMO DELICIAS.—Grupo de tres casas independientes para renta, destinadas a casas de habitación, reglamente tenidas; reunen toda clase de comodidades, frente estuco, luz eléctrica y gas; mide de frente 20 metros y de fondo 49. **PRECIO DE OPORTUNIDAD: $ 155,000.**

MONEDA, RESIDENCIA Y RENTA.—Próximo Brasil, consta de dos casas independientes y garage, frente estuco, mide 30 de frente por 65 de fondo; tres patios, árboles frutales, jardín, etc.; consta de 14 piezas fuera dependencias. La propiedad se encuentra muy bien tenida, piezas con parquet, etc. **PRECIO: $ 220,000.**

SAN DIEGO, PROXIMO AVENIDA MATTA.—Casa y almacén; renta mensual, $ 800. Sin deuda hipotecaria. **PRECIO: $ 75,000.**

CASAS RECIEN TERMINADAS.—Con diferentes fachadas de estuco, se venden con facilidades de pago. Situación de primera clase, antes de Avenida Matta. Cada casa se compone de 7 piezas fuera dependencias, hall, galerías, dos patios; las casas son estilo moderno, reunen toda clase de comodidades, construcción de cemento y ladrillo, pagan una prima de seguro de 2 por ciento; también hay tres de esquina. **PRECIO: $ 65,000.**

COMPAÑIA.—Entre Barroso y Brasil. Casa de un piso; mide 12 por 60; const de 18 piezas fuera dependencias, dos patios, toda clase de comodidades, luz eléctrica y gas. Deuda hipotecaria, $ 35,000. La propiedad se encuentra en perfecto estado. **PRECIO: $ 100,000.**

LAS ROSAS, PROXIMO BRASIL.—Espléndida casa en bajos. Consta de 10 piezas fuera dependencias, jardín, dos patios, garage, toda clase de comodidades. La casa se encuentra en perfecto estado. Deuda hipotecaria, $ 15,000. **PRECIO DE OPORTUNIDAD: $ 56,000.**

SITIOS CENTRALISIMOS.—En calle de Teatinos, próximo Catedral.—En la mejor situación, 20 de frente por 20 de fondo. Hay solo tres en las mismas condiciones. Se dan muy baratos.

EN CALLE DE SANDIEGO.—Espléndida propiedad de renta. Consta de dos casas de habitación y dos espléndidos almacenes. La propiedad se encuentra muy próximo a Delicias. Renta anual, 22,000 pesos. **Deuda hipotecaria, $ 90,000. PRECIO: $ 240,000.**

LAS HERAS, PROXIMO DIECIOCHO.—Habitación y renta.—Roja casa nueva. Consta de siete piezas fuera dependencias; frente estuco; casa cómoda. Reune toda clase de comodidades. Renta anual, 10,000 pesos. **PRECIO: $ 90,000.**

Hay muchas otras de diferentes precios. Mayores datos y órdenes para avisitarlas, dará la Oficina de

MIGUEL FUENZALIDA B.
1061 MONEDA 1061
15—J.

FERIA DEL MATADERO

Placer 960. Estación San Diego

Transacciones al peso efectuadas en la Feria del 11 de Junio de 1925:

VACAS:
10 con 4850 kilos, a $ 1.24 1|2.
8 con 3820 kilos, a 1.16.
9 con 3420 kilos, a 1.14 1|2.
7 con 3095 kilos, a 1.14.
10 con 4720 kilos, a 1.13 1|2.
12 con 4625 kilos, a 1.13 1|2.
11 con 4025 kilos, a 1.12 1|2.
9 con 3490 kilos, a 1.11.
2 con 790 kilos, a 1.10 1|2
2 con 805, a 1.09 1|2.
10 con 4380 kilos, a 1.05 1|2.
5 con 2255 kilos, a 1.04 1|2.
10 con 3470 kilos, a 1.04.
2 con 905 kilos, a 1.03.
10 con 3725 kilos, a 1.00.
10 con 3990 kilos, a 0.98.
6 con 2325, a 0.95.
13 con 413 kilos, a 0.97
13 con 4130, 0.97.
2 con 750 kilos, a 0.95.
4 con 1155 kilos, a 0.94
10 con 3955, 0.94.
3 con 1220 kilos, a 0.91.
4 con 1295 kilos, a 0.89.
9 con 3505 kilos, a 9.80 1|2.
4 con 1260 kilos, a 0.78

NOVILLOS:
1 con 550 kilos, a 1.27
2 con 985 kilos, a 1.17.
14 con 5480 kilos, a 1.08.
4 con 17000 kilos, a 1.07.
10 con 4140 kilos, a 1.05 1|2
8 con 2870 kilos, a 1.05 1|2.
2 con 960 kilos, a 0.99.
4 con 1500 kilos, a 0.98.
4 con 1220 kilos, a 0.98.
2 con 755 kilos, a 0.97.
5 con 1715 kilos, con 0.86.
5 con 1700 kilos, a 0.77 1|2.

BUEYES:
2 con 1545 kilos, a 1.23.
4 con 2770 kilos, a 1.20 1|2.
4 con 1300 kilos, a 1.18 1|2.
2 con 1360 kilos, a 1.14.
2 con 1.000 kilos, a 1.14.
4 con 2580 kilos, a 1.12 1|2.
5 con 3300 kilos, a 1.11 1|2.
2 con 975 kilos, a 1.10.
2 con 1490 kilos, a 1.10.
5 con 2980 kilos, a 1.08.
4 con 2560 kilos, a 1.07.
7 con 4130 kilos, a 1.07.
6 con 3370 kilos, a 1.05 1|2.
6 con 3630 kilos, a 1.03.
5 con 3020 kilos, a 1.00 1|2.
8 con 4275 kilos, a 1.00.
6 con 3420 kilos, a 0.96.
2 con 925 kilos, a 0.95.
5 con 2575 kilos, a 0.93.
2 con 1105 kilos, a 0.89.

MATADERO PUBLICO

Los corrales del Matadero encerraron ayer el siguiente ganado para la venta de hoy:

Ganado mayor		Ganado menor	
Bueyes	94	Corderos	1.597
Novillos	146	Cerdos	350
Vacas	389	Cabros	1
Q. vivos	27	Terneros	135
Q. en vara	40		
Total	696	Total	123

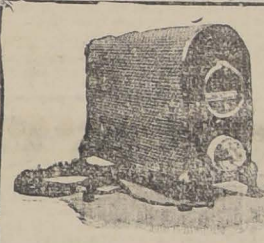

ESTUFAS ELECTRICAS
Regulables, de 2 y 3 K. W., económicas en el consumo, ofrece:
Fundición Libertad
LIBERTAD 62

TURF

Los trabajos efectuados en la mañana de ayer en el Club Hípico

Almoneda
montada por M. Núñez pasó 1.800 metros en los últimos 1.400 marcó 1.39.

Moquetrefe
montado por L. Bravo, atropelló 800 metros en 55, después de un descanso repitió la misma distancia en 53 2|5.

Batón Lad
montado por A. Alzamora y Artobero por L. Fuentes, pasaron 1.400 metros en 1.38 3|5; ganó Artobero por dos cuerpos.

Sangra
montada por un aprendiz, movió 400 metros en 26.

Notoria
montada por un aprendiz pasó 800 metros en 53 3|5; después de un descanso, repitió 600 metros en 39.

Tartana
montada por O. Contreras, atropelló 800 metros en 53 3|5.

María Vescera
montada por V. Jara pasó 1.600 metros en 1.53 2|5.

Istria
montada por J. Vergara, atropelló 700 metros en 45 2|5.

Itca
montado por A. Gutiérrez, pasó 1.400 en 1.39 2|5.

Zona Seca
montada por W. Fuentes movió 600 metros en 37 3|5 3|5.

Brocatelli
montada por L. González pasó 1.400 metros en 1.33 3|5.

Kelso
montada por un aprendiz largó 1.400 metros en 1.37.

Korea
montada por J. Vergara pasó al carrerón 700 metros en 47 3|5.

Genaro
montado por A. Gutiérrez largó 700 metros en 47 2|5.

SE ARRIENDA
CASA DE ALTOS, APROPIADA PARA HOTEL
Muchas piezas, situación inmejorable.
San Diego 2095
— ESQUINA DE FRANKLIN —
Tratar en los bajos

MOLINEROS
Canaburgo para sacos para grandes y pequeñas partidas, entrega inmediata.
Ofrecen.
Fratelli Castagneto
Alameda esq. Delicias
Casilla N.o 108-D.—
Santiago.

MUEBLES
DE COMEDOR, DORMITORIO ESCRITORIO
A precios sumamente bajos, con grandes facilidades en el pago, vende:
LA SAN ANTONIO
MONEDA 952
FRENTE CASA MUZARD

Deje que "Gets-It" Subyugue sus Callos
Los callos más beligerantes pierden inmediatamente todos sus sentidos al recibir la

caricia de dos o tres gotas de "Gets-It." A los cinco minutos Ud. sólo recuerda su dolor y molestias como un sueño desagradable, y se reprocha a sí mismo por haberlo resistido tanto tiempo. Al siguiente día lo encontrará Ud. bien muerto, y listo para descascarare de raíz. Cuesta una pequeñez. E. Lawrence & Co., Fabricantes, Chicago, E. U. A.

LOS PANIFICADORES CELEBRAN ESTA NOCHE UNA GRAN ASAMBLEA EN EL COLISEO TRANVIARIO

La Junta Administrativa de los Panificadores ha citado para esta noche a las 8 1|2 a una gran asamblea de todo el gremio, que se celebrará en el Coliseo Tranviario, Martínez de Rozas esquina de Bulnes.

En esta asamblea se tratarán asuntos importantes relacionados con las incidencias relativas a los apresamientos de varios obreros panaderos, y se deslindarán responsabilidades. El abogado del gremio dará cuenta de las gestiones que ha iniciado en defensa de la organización.

Hablará también un obrero marítimo de Valparaíso.

Se hace presente a los organizados, que la asistencia es indispensable.

EL GREMIO DEL RODADO DE VALPARAISO PIDE LA DEROGACION DEL DECRETO SOBRE DUPLICIDAD DE LAS PATENTES

Una comisión del gremio del rodado de Valparaíso ha puesto en manos del presidente de la República un largo memorial en que pide se ordene la reconsideración del decreto que ordena la duplicidad de las patentes.

La comisión en referencia se compone de los señores Oscar Faust, Pedro Moya y Melchor Cabrera, los que han venido a nuestra imprenta y nos han dado a conocer en todas sus partes los fundamentos de la petición que han hecho al Gobierno.

La solicitud en cuestión viene firmada por las personas que indicamos, en representación de las colectividades que se expresan:

Oscar Faust, delegado general, Pedro Moya y Melchor Cabrera, delegados; mesa directiva del Comité, Andrés Olivares, presidente; Rogelio Utrera, secretario; Segundo Cubillos, Guillermo Carvajal, Jorge Vásquez, Máximo Cabrera, Carlos A. Cabrera, Humberto Aguilera, Daniel Veas, Eugenio Silva, Pedro Fuentes, Joaquín Cáceres, José Bustamante, Abraham Cornejo, Zavala y Estévez, Rioja y Cía., Arturo Yungue, S. Cataldo, Evaristo Días, Edilio Montenegro, Esteban Espinoza, Gabriel Pizarro, Pedro Gómez, Eulogio Carrasco, Agustín Jara, Tomás Díaz, Ismael Ahumada, Enrique Orellana, Desiderio Silva, F. Valdebenito, Segundo Arcayaga, Juan R. Malhues, Domingo Aguirre, Valericio Díaz, C. Valle, M. Fernández, Feliciano Valencia, E. Alonso y Ricardo Barahona, (y siguen las firmas).

SOBRE EL DESCANSO DOMINICAL EN EL MATADERO

LA SOCIEDAD GREMIO DE ABASTOS HACE UNA PRESENTACION AL INTENDENTE MUNICIPAL

En sesión celebrada por el Directorio de la Sociedad Gremio de Abastos, acordó hacer suyas las bases proposiciones de su Vicepresidente, don Daniel Palma, para producir un acuerdo a fin de llegar al descanso dominical en las faenas del Matadero, las que serán presentadas a la consideración del señor Intendente Municipal, y son:

"No duda el suscrito que las ideas que más adelante propone, después de un mejor estudio de los interesados, han de ser acogidos y adaptadas a los fines que se proponen. Pero antes una breve interrupción.

"Los proletarios que no hemos formado un mejor ambiente que en el que principiamos la lucha por la existencia, creemos entender que descanso dominical es el que obliga una ley de la República a los que trabajan diariamente en las faenas de la vida, más no para los que la falta de aplicación de sus fuerzas, los tiene semanas y meses en la vagancia. A estos hombres si se les proporciona un trabajo a día Domingo, por razones A o B ¿les sería aplicable el descanso dominical?

"En cambio con la aplicación honrada de esta ley, debe dejar, en países como el nuestro, el Domingo a la libre aplicación de los necesitados, para que así no aparezcan las leyes como resurgimiento de las antiguas costumbres "tiranía y domesticismo.

"En las faenas del Matadero, nunca el trabajo es superior al número de brazos disponibles y generalmente para que todos coman, se aplica la redondilla, que bien dirigida sería, una panacea para los que soportamos el crudo, pesado y cruel trabajo del carneo y su explotación.

"De manera que en cien ocasiones sobran operarios sin trabajar una semana; y lo que decimos de los operarios, puede aplicarse a los industriales, ya que en éstos también pasan semanas sin trabajar debido a que los precios altos que alcanzan el ganado de beneficio en las Ferias, no le permite arriesgar su pequeño capital. Para que, entonces, el descanso?... ¿Dónde está la razón que lo aconseja?..

"Es claro y muy cierto que aplicado al comercio mayorista y minorista, fábricas y establecimientos industriales, la ley es precisa y necesaria, porque ahí los contratos son por meses, semanas y días, fijos estables.

"Ahora bien, yo que veo otro juego en el pretendido descanso dominical que algunos señores industriales patrocinan, propongo procedimientos concretos para que se establezca en el Matadero en condiciones útiles, para todos; interesados y consumidores, sólo descentendo "diéndonos de la vagancia más arriba indicada, y que van en las ideas siguientes:

"Desde el 1.o de Junio se implanta el descanso dominical en el Matadero Público, observándose los procedimientos que a continuación se indican:

1.o) El Sábado de cada semana, desde la 1 P. M. hasta las 6 P. M., será destinado a la cuartera del ganado que se beneficia para abastecer la ciudad durante los diez Domingos y Lunes de cada semana.

2.o) El Administrador del Matadero queda encargado del cumplimiento de la anterior disposición, como igualmente de que salvo circunstancias excepcionales y debidamente comprobadas podrá la carne de beneficio que se venda en las Ferias y en el Matadero, mayor precio que el que tuvo el día anterior a la vigencia del descanso dominical.

2.o) Los puestos de ventas al por mayor y menor, situados fuera del Matadero no podrán alterar el precio de venta para el consumo de la población que tuvo la carne el Viernes anterior al descanso dominical, durante los días Sábados y Lunes.

4.o) La Intendencia Municipal fijará las penas para los infractores de las disposiciones anteriores.—Daniel Palma Gutiérrez, maestro e industrial del Matadero."

Esta presentación fué hecha por una comisión al Intendente Municipal.

La Unión de Obreros en el Ramo de Muebleria

Se ha puesto fin al movimiento huelguista de la Fábrica la Buenos Aires, firmándose un acuerdo entre el personal y el dueño de dicho establecimiento, sobre la base de mejoramiento de los salarios, higienización general del establecimiento, reconocimiento de la Unión y de sus delegados.

Reglamentación en el horario de trabajo en la forma siguiente: 8 A. M. a 12 M. y de 2 a 6 1|2 P. M., con Sábado inglés, y suple los días Miércoles.

Congreso Social Obrero

Esta tarde, a las 2 P. M., se reunirá en casa de la señora tesorera, doña Trinidad Donoso, Sama 1523, la Comisión de Contabilidad, formada por los señores Francisco Lira y Temístocles Navarro.

Se ha citado para mañana a las 3 P. M., en la Sociedad Artesanos La Unión a todos los delegados de las sociedades. En esta reunión dará cuenta el ex-presidente don Juan Vargas Márquez, del movimiento de secretaría y tesorería.

Conjunto Musical y Literario La Armonía

Cítase para hoy a las 9 P. M. en punto en Bandera esquina de Delicias, a fin de concurrir a efectuar la audición musical que ha ofrecido este conjunto a la Compañía Radio Chilena.

Sociedad La Universal

LOS FUNERALES DEL EX-SECRETARIO DON PALMENIO RAYO C. (Q. E. P. D.)

El Jueves próximo pasado, en la tarde, se llevaron a efecto, con una asistencia de gran número de socios y amigos del extinto, los funerales del ex-secretario de esta sociedad, don Palmenio Rayo C. (Q. E. P. D.), prestigioso luchador de esta corporación que ocupó con brillo los más delicados cargos sociales.

En el Cementerio hicieron uso de la palabra el presidente de esta sociedad, don Carlos Valdés V., y el presidente de la Sociedad La Aurora, don Miguel Molina, leyéndose a continuación, por uno de los secretarios, el acta de defunción.

Despidieron el duelo, en el pórtico de la Necrópolis, la mesa directiva de la Sociedad Doliente y los deudos del extinto.

EL DELEGADO DE LA FEDERACION OBRERA HA SIDO BIEN RECIBIDO EN IQUIQUE

EL SECRETARIO DE LA JUNTA EJECUTIVA FEDERAL RECIBIO AYER UN TELEGRAMA DEL Sr. ELIAS LAFERTTE, QUE ESTA EN EL NORTE POR ENCARGO DE ESA ENTIDAD

En la tarde de ayer tuvimos oportunidad de conversar breves momentos con el Secretario General de la Junta Ejecutiva de la Federación Obrera de Chile, señor Luis V. Cruz, quien nos hizo las declaraciones que damos a continuación:

Respecto de la situación actual de los obreros del Norte, el señor Cruz nos hizo algunas declaraciones, y nos mostró el siguiente telegrama del Delegado de la Junta Ejecutiva Federal, señor Elías Lafertte, que se encuentra en Iquique:

"Autoridades recibiéronme bien. Prensa lo mismo. Todo torna a la tranquilidad". —(Rizmado).—Lafertte.

Interrogado el señor Cruz, respecto de los obreros que están embarcados a bordo del crucero "Blanco Encalada", nos manifestó que ayer no había podido entrevistarse con el Ministro del Interior, lo que hará en la mañana de hoy, de pedirle que sean llevados a tierra, abra una investigación sumaria para establecer las responsabilidades en que han afectarles por los sucesos de que han sido víctimas, la Junta Ejecutiva Federal está realizando actualmente los trabajos tomados en las últimas horas extraordinarias que se han estado haciendo estos últimos días.

La I. W. W. y el beneficio de esta noche

Hoy a las 9 P. M. en punto se llevará a efecto una velada literario musical a beneficio de la I. W. W.

El Conjunto Artístico Nueva York pondrá en escena la chistosa comedia "Las sufragistas" y el concocido conferencista obrero señor López, delegado de la I. W. W. de Valparaíso, dará una conferencia sobre "El transporte marítimo y la organización y métodos de lucha".

La entrada vale $ 0.60.

CITACIONES

Sociedad de S. M. de Plumereros. — A junta general para hoy a las 5 1|2 P. M. en su local, Blanco Encalada 2820.

Sociedad de S. M. La Aurora. —Para mañana a la 1 1|2 P. M. en Arturo Prat 1242, a junta general de socios.

Unión Sindical de Empleados de Escuelas. — Para hoy a las 8 1|2 P. M. a sesión de directorio en Av. Ecuador 3404.

Sociedad La Universal. — A junta general ordinaria para mañana a las 9 12 A. M.

Sindicato de Chauffeurs de Chile. — Al directorio para hoy a las 9 P. M. en Delicias 1833.

El Conjunto Artístico Nueva York se reunirá mañana a las 10 1|2 A. M. Local San Pablo 1428.

Ateneo Obrero de Chile. — Hoy a las 6.30, en Compañía 1065, oficina 24, a junta de directorio.

Centro de E. S. J. Domingo Gómez Rojas. — A reunión general a todos sus miembros para hoy a las 8 P. M. en San Pablo 2230.

Sociedad Ferroviaria de Jubilados. — A junta general extraordinaria para el Martes 16 a las 9.30.

Federación de Sastres.— A asamblea general extraordinaria para mañana, a las 10 A. M., en su local social, San Diego 224.

Conjunto Artístico Gabriela Mistral. —Para el Lunes, a las 8 1|2 P. M., a en sayo a todos sus componentes para dar a conocer varios concursos aceptados para el presente mes.

FIESTAS SOCIALES

Centro Familiar San Miguel.— Hoy, de 7 1|2 a 11 P. M., habrá baile familiar. Mañana Domingo, matinée de 6 1|2 a 11 P. M., baile.

Centro Recreativo Artes Gráficas. — Hoy, de 9 a 12 P. M., habrá en este salón un baile amenizado por la orquesta de este Centro.

La velada de hoy en los tranviarios

Hoy se llevará a efecto en el local de los tranviarios (sec. Victoria) la gran velada teatral y baile social que la Liga de Arrendatarios de la Población "A. Pozo" ha organizado.

El cuadro Andrés Muñoz pondrá en escena la conocida y hermosa comedia de R. Retes, titulada "Los Copihues" y un acto de variedades.

Conferencia en la Unión de los Tipógrafos

En el teatro Esmeralda se llevará a efecto esta tarde a las tres una conferencia sobre higiene industrial, a cargo del doctor Illanes

La sociedad ha sido invitada a tan importante conferencia y ella la hace extensiva a los socios y gremio en general, en atención a que la mayoría de las enfermedades que contraen los obreros de imprenta, se debe a lo anti-higiénico de los talleres.

—Desde las tres de la tarde de hoy funcionará la tesorería para que los socios cancelen sus cuotas

—De Antofagasta tiene carta en secretaría el señor Luis Alberto Cortés S.

—El Directorio no se reunirá mañana como estaba acordado, en vista de que los asuntos de que se trataría, están en tramitación. Solo funcionará la tesorería.

Sociedad de S. M. Juan M. Dávila Baeza

El Director General de Sanidad ha tenido la gentileza de invitar a nuestra sociedad al ciclo de conferencias que se iniciará hoy con la que dictará el doctor señor Illanes en el Teatro Esmeralda, a las 3 de la tarde, y que versará sobre "Higiene industrial".

El Directorio espera confiado que dada la importancia de la conferencia, no faltará ningún socio a ella.

Se acerca la fecha en que se realizará la velada de repartición de los diplomas; es de absoluta necesidad que todos los socios que se interesen por recibir el nuevo diploma, se apresuren a inscribirse donde el secretario señor Valenzuela en la Caja Hipotecaria, pues, sin este requisito no lo recibirán.

Ateneo Obrero de Chile

El Domingo a las 11 A. M., se sacará una fotografía del directorio y de los ateneístas.

—El banquete se verificará a las 12 M. Las cuotas las recibe la comisión formada por los señores Octavio Díaz, German Moncada, Luis Moreno Rojas, en Compañía 1065, oficina 24.

FABRICA CHILENA DE CALZADO

El Miércoles 3 de los corrientes, acogiéndonos al artículo N.o 7 de la ley 4,053, de Contrato de Trabajo, notificamos a los Cortadores de Cueros que dentro de seis días nos pronunciaran de sus servicios. El Delegado de esa Sección manifestó que **ESTABA DE ACUERDO** con esta determinación que tomaban y que todos los Cortadores exigían se les pagara una indemnización de trabajo, o bien se retirarían a sesionar para deliberar si nos o no derecho a suprimir tres operarios.

Habiendo sido acordado que el Sindicato Obrero sólo sesionaría una vez al mes, y, como esta reunión había tenido lugar el día anterior, el Jefe de la Fábrica no permitió que se reunieran a sesionar a las 2 de la tarde, hora destinada a trabajar y no a sesionar.

El Delegado General, obrero de la Sección Suelas, sin autorización de su Jefe, salió de su Departamento y fué a discutir con el Jefe de la Fábrica, sin haber sido llamado por este último.

Este obrero estima que su calidad de representante de los demás obreros, lo autoriza, para considerarse una autoridad si superior al Jefe de la Fábrica.

En vista de la actitud insolente y grosera de este obrero el Jefe de la Fábrica hubo de hacer llamar al Gerente del establecimiento para que pusiera fin a este incidente.

El Gerente, acogiéndose al inciso 6.o del artículo 5.o de la ley 4,053, despidió a este obrero y Delegado General.

A una indicación de este Delegado insolente, los obreros abandonaron la Fábrica, poniendo fin al Contrato de Trabajo, según el artículo 5.o número 11 de la ley 4,053, y contribuyendo gravemente al artículo N.o 1 de la ley 4,055, sobre conflictos entre el Capital y el Trabajo.

Habiendo el personal abandonado la Fábrica, esta GERENCIA se reserva el derecho de tomar operarios nuevos o los antiguos que estime por conveniente.

NOS HACEMOS UN DEBER EN MANIFESTAR QUE SON COMPLETAMENTE FALSO QUE LOS DELEGADOS NOS HAYAN REMITIDO UN PLIEGO DE PETICIONES. ESTOS DELEGADOS SE VALEN DE ESTA MENTIRA PARA ENGAÑAR IGNOMINIOSAMENTE A SUS COMPAÑEROS.

Esta Gerencia se ha esforzado por dar fiel cumplimiento a todas las leyes sociales dictadas últimamente, y que van encaminadas al mejoramiento obrero; pero exige que los obreros respeten estas leyes, y no está dispuesta a sufrir perjuicios por la ignorancia de ellas de parte de los obreros, que las infringen tan a su manera, y avisa al personal que no admite, ni admitirá, que se le pida a la Fábrica el cumplimiento de estas leyes, si los obreros no las cumplan en los puntos que a ellas se refiere.

Esta Gerencia se reserva el derecho QUE LE DA LA LEY de suprimir los obreros que estime por conveniente, y contratar lo estime por conveniente, dándoles el aviso que exige la ley o bien pagándoles lo que indica la ley.

Entre tanto, los obreros ABRAHAM FLORES, JOSE VICIAR RIVEROS, ENRIQUE MOYA y ANIBAL PINTO, promotores de esta huelga injustificada y atemorizadores de sus compañeros que desean trabajar, quedan **DEFINITIVAMENTE** fuera del Establecimiento.

EL GERENTE.

AVISOS ECONOMICOS

1.—Avisos judiciales

POR RESOLUCION DEL SEGUNDO Juzgado Civil, se ha autorizado al Sindico para proceder al remate de las existencias inventariadas en Av. Villagra 333, de la quiebra Walter Hagemann con conocimiento del fallido.—El Secretario.

POR RESOLUCION DEL SEGUNDO Juzgado Civil se ha declarado en quiebra a don Walter Hagemann, Av. Villagra 333, Se nombró Síndico provisional a don Manuel Merino y se fijó para la primera Junta de Acreedores el día 17 de Julio a las tres P. M.— El Secretario. 18—Julio

QUIEBRA BANCO POPULAR.—Notificación.— En escrito del Síndico presentando las cuentas de Mayo, se ha proveído: Santiago, nueve de Junio de mil novecientos veinticinco. A lo principal y otrosí, como se pide. —Ricardo Monreal M.— O. Larrigrandi, secretario.

QUIEBRA BANCO POPULAR.—Notificación.—En escrito del Síndico presentando las cuentas de Abril, se ha proveído: "Santiago, veintidós de Mayo de 1925.—A lo principal y otrosí, como se pide.—Ricardo Monreal M.—C. Darrigrandi, secretario.

CONCURSO DE HIPOTECARIOS Gattoni.— Por auto de 30 de Mayo ppdo. del señor juez del Segundo Juzgado se ordenó formar concurso especial de hipotecarios sobre la propiedad Avenida San Miguel N.o 130, Llano Subercaseaux, nombrándose síndico provisorio a don Manuel Merino y citándose a Junta de acreedores, para el 30 del presente, a las tres de la tarde. 15—J

EL QUINTO JUZGADO CIVIL CON fecha catorce de Mayo de este año ha declarado en quiebra a la Sociedad Rattinoff y Cía., y a los socios que la forman, designando síndico provisional a don Gustavo Silva Campo. Se ordenó citar a los acreedores a la primera junta que tendrá lugar el 21 de Julio próximo, a las dos P. M.— E. Echeverique C., secretario. 20—Jn.

QUINTO JUZGADO CIVIL. EN SOlicitud del síndico de la quiebra Rattinoff, en que pide se adelante el día designado para la primera junta de acreedores, el juzgado proveyó: "Como se pide, y se señala la audiencia del primero de Julio próximo a las dos P. M. y habilítanse los días feriados para las publicaciones y fijación de cartel. Santiago, veintiocho de Mayo de mil novecientos veinticinco. — E. Echeverique C., Secretario. 30 J

QUIEBRA ARAGAY Y PASSALACqua Ltda.— Por resolución del señor Juez del 4.o Juzgado Civil de fecha 9 de Mayo en curso, se declaró en quiebra a esta Sociedad, designándose para la primera Junta de Acreedores el 17 de Junio próximo, a las 3 P. M. Se nombró Síndico provisorio a don Miguel A. Feliú. —E. Secretario. 20—J

POR AUTO DE 8 DE MAYO EXpedido por el 5.o juzgado civil de Santiago, se declaró en quiebra al comerciante don José Larroucau, nombrándose síndico provisorio a don Justiniano Guesalaga. Se señaló para la primera junta de acreedores el 19 de Junio próximo a las 3 P. M. —

POSESION EFECTIVA. — POR REsolución del 3.er Juzgado, de Mayo 27, háse concedido a doña Blanca Boussac la posesión efectiva de la herencia de doña Lise Marchand. 15—J

QUIEBRA DE EUGENIO DE GEllier.—Por decreto de fecha nueve del presente, el señor juez letrado de Quillota ha declarado en quiebra al comerciante de esta plaza, don Eugenio de Gellert, y nombró síndico provisional a don Rafael Pinochet C. Se fijó el 16 de Julio próximo, a las tres de la tarde, para la primera junta de acreedores. Se designaron los diarios "La Unión" de Valparaíso, "La Nación" de Santiago, y "El Quillotano", para hacer las publicaciones legales. Para los efectos legales se publica el presente.—Quillota, Mayo 12 de 1925.—J. M. Romo C. Jul.-31

QUIEBRA DE EUGENIO DE GEllert.—Por resolución de fecha nueve del corriente se declaró en quiebra al comerciante de esta plaza, señor Eugenio de Gellert y por resolución de fecha diecinueve del presente se fijó como fecha de cesación de pagos el día seis del presente mes. Se publica el presente aviso en conformidad a la ley.—Quillota, 30 de Mayo de 1925.—J. M. Romo C. Jul.-31

2.—Arboles y plantas. (Compra y venta)

EUCALIPTUS, CIPRESES, MACEteros, tierra hojas, ofrece Criadero Corrial. Alameda 1245. J—13

QUINTA DE ARBORICULTURA, ARboles todas variedades, precios muy reducidos. Delicias 1257. 13—J.

¡ATENCION! PARTICULARES Y Criaderos de Plantas, encontrarán, venta permanente grandes partidas tinas de maderas, todas dimensiones, finas y ordinarias. Especialidades jardineras, pedestales de lujo en todos los estilos, precios sin competencia. No olvidarse: Libertad 18. 25-J.

ARBOLES DE LA ALAMEDA VENdo todo el ramaje, está bien seco, leña por carga, trozos, vendo barato, dirigirse al mismo trabajo. J-14

3.—Automóviles, afines y accesorios. (Compra-venta y composturas)

¡AUTOMOVILISTAS Y AUTOBUS Ford! reparaciones, ajustes de motores, cambios de balatas, diferenciales y soldadura oxígeno, trabajos rápidos, vulcanizaciones, forros, cámaras, ventas de repuestos legítimos Ford. Casa Baráez, San Pablo 3236. Garage El Progreso, Martínez de Rozas 3250. 19 J

VENDO FORD SPORT EN BUEN estado. San Diego 1833. De 1 1|2 a 2 1|2. J—13

GONDOLA FORD EN BUEN ESTAdo, compro, Chacabuco 415. J-14

COMPRO GONDOLA FORD CON facilidades de pago. Tratar: Baquedano 667. J-13

PENDO UNA GONDOLA NUEVA Brockway, por no poderla atender, trabaja línea Matadero con el N.o 4306; tratar en la misma góndola.

GONDOLA BROCKWAY VENDO perfecto estado, recorrido Alameda tratar: Agustinas 2378, 12-2. 15—J

CHASSIS CAMION FORD, HILO sin fin realizo, o cambio Ford Sport, sin agente. Avenida España 409.

FORD DOS ASIENTOS, BONITA CArrocería, perfecto estado, ruedas de alambre, vendo Chacabuco 30-B. 14—J.

DODGE TURISMO EN PERFECTO estado bien equipado vendo, verlo Chacabuco 30-B. 14—J.

VENDO GONDOLA FORD. LINEA Recoleta 4531. 15—J.

AUTOMOVIL DODGE, FLAMANTE, vendo, San Ignacio 169. J-13

VENDO SIDECAR $ 000, ÑUBLE 616.

VENDO EN $ 4,500, AUTOMOVIL Chalmers, turismo, siete asientos, en buen estado. Sazié 173-A. 14—J

MOTOCICLETA "TRIUMPH" CASI nueva, véndese ocasión. Julio Hamel. Moneda 833. 14—J

OCASION: POR AUSENTARME, vendo Ford Sport, en perfecto estado, con capota, partida, magneto Bosch, amortiguadores, 6 discos desmontables completos. G. H., casilla 434. 14—J

POR AUSENTARME VENDO MItad de precio victoria y automóvil en perfecto estado. Tratar: Lillo 337.

FORD CARROCERIA NUEVO, 4 asientos, regalo $ 3,800. Diez de Julio 444. 14—J

VENDO GONDOLA FORD, EN PERfecto estado, patente nueva, recorrido: Av. Matta. Gálvez 1267. 15—J

4.—Animales. (Compra y venta)

CONEJOS, LIEBRES Y ANGORA vende baratos. Beltrami 1912. J—14

VACA RECIEN PARIDA, VENDO. San Francisco 990. J-15

VENDO LINDOS Y LEGITIMOS perritos Colliers escoceses. Santiago. Agustinas 2236. Casita 7.

VENDO VACA PARIDA LECHERA, ocasión. Santiago Concha 1202.

SE VENDE UN CHANCHO FINO, para productor. Vargas N.o 4999. J-14

VENDO GATITOS PERSAS. FRANklin 1079. 14—J

5.-Alhajas, joyas, monedas, etc. (Compra y venta)

PESOS, CHAUCHAS, PAGO 20 Y 80 por ciento. Joyería Mella. San Antonio 30. 18—Jn.

7.— Aves y pájaros. (Compra y venta)

HUEVOS PARA INCUBAR, LEghorns americana, vendo Irarrázaval N.o 32 Peñaflor. J-18

GALLINAS LEGHOR, PONIENDO, vende de ocasión: Carnot 331, Llano

8.—Avisos varios

PLOMO, FIERRO, ESTAÑO, CObre y toda clase de metales viejos compro. Avenida La Paz 2. 14-J.

COMPRO COCINAS, AUN DETERIOradas, Eyzaguirre 541. 26 J

FABRICA DE SOBRECAMAS ESpeciales, para colegios y hospitales tenemos desde $ 17. Maestranza 392. 30—Jn.

LECHE VENDE CUALQUIER cantidad, la hacienda Pudahuel. Entregas puntuales a lecheros en el Invierno. San Pablo número 3653. 15-J

¿LINDAS DENTADURAS POSTIzas? Hacemos nuevas en horas. Repáranse usadas. Alameda 2740. 16—J.

COMPRO LANA USADA Y COLchones viejos. Independencia 375. 14—J.

TALAJES: SE OFRECE EMPASTAda de alfalfa para vacas lecheras. Lo Valdivieso. Teléfono 47, Ñuñoa. Pedro de Valdivia N.o 3000. J—13

CHACAREROS, SE HACEN ROTUras de terrenos con tractores. —Av. Pedro Valdivia N.o 3000. Ñuñoa. 13J

SE ARRIENDA LOZA, SERVICIO, servilletas, manteles. Precios módicos. Sevilla 1223. 13-J.

COCINA ECONOMICA GRANDE, buen estado, para Hotel, compro. Bandera 826, casa B. 14—J

¡COMERCIANTES EN ALCOHOLES! Tened presente que la unión es única base de defensa. Todos debéis formar parte de la Asociación en este ramo. Os ofrecemos defensa gratuita. Oficina Bandera 252. Abogado atiende 11 a 12 A. M. J-17

CONCIERTO MARY LAER EN EL Teatro Miraflores Las localidades estarán en venta desde las 5 P. M.

ECONOMICE USTED MANDANDO sus paraguas, bastones, muñecas descompuestas, al mejor taller; trabajos garantizados, bajo precio. Esmeralda 752.

PLOMO TODA CLASE, BUEN PREcio, compra. San Alfonso 76. 14—J.

9.—Contadores.

CONTADOR FORMAL, EXTRANJEro y todo trabajo profesional, 20 años práctica. Vicuña Mackenna 345, Casilla 2300. 12—J.

10. — Casas, departamentos y piezas amobladas. (Ofrecidas y buscadas)

CASA FAMILIA A CABALLERO arriendo pieza amoblada. Alonso Ovalle 864. J—13

CENTRAL, INDEPENDIENTES, BAratas, piezas amobladas. Moneda 647. 15-J.

ARRIENDO PIEZA AMOBLADA, en casa señora sola. Coquimbo 1250. 16—J.

ARRIENDO PIEZA CENTRAL, bien amoblada, caballero, Carmen

ARRIENDASE BONITA PIEZA O departamento. Compañía 2316.

EXTRANJERO BUSCA PIEZA amoblada, independiente. B. P. Casilla 3705. J-14

SE ARRIENDA PIEZA AMOBLADA a caballero, balcón calle. Riquelme 443. J-15

CASA FAMILIA, A CABALLERO arriendo pieza amoblada. Alonso Ovalle 864.

PIEZA AMOBLADA OFRECESE casa familia. Huérfanos 2435.

11 -- Casas, departamentos y piezas sin muebles. (Ofrecidas y buscadas)

Casas

150, 180, 255 Y 320 ARRIENDASE casas nuevas con todo confort. A cuadra y media del río. Avenida La Paz 283. 18-J

ARRIENDO DOS MAGNIFICAS CAsas central, altos, bajos, ocho y seis piezas, gas, luz eléctrica. Llaves: Amunátegui 870. J—14

NECESITASE CASA CON SEIS PIEzas y baño para el 1.o de Julio, que tenga sitio, en cualquier barrio cerca tranvías y autobuses, indicar precio a: A. D. V. S., Casilla 81-D. —13—J

CASA MODERNA EN PRIMER PIso se arrienda en Esperanza 360, llaves en Esperanza 370. Canon 450 pesos mensuales. J—18

ARRIENDO REGIA CASA, VEINTE piezas. Rosas 1017. 17—J

ARRIENDO LINDA CASA NUEVA, con garage, almacén, toilette, comodidades, jardín, Vicuña Mackenna 1795. J-13

$ 450 ROMAN DIAZ 114, ARRIENdase una hermosa casa, estilo chalet, recién concluída, instalación de baño, ocho piezas, garage y dependencias, a una cuadra de Providencia. Verla a toda hora. Tratar: Almirante Barroso N.o 45. De 12 a 2 P. M. J-14

SE VENDE CASA CUATRO PIEzas. Tratar: Lira 1421. J-14

$ 220 ARRIENDASE CASA SEIS piezas habitación dos de servicio. Cité García Reyes 233. J-14

ARRIENDASE LA CISTERNA, chalet quinta, árboles frutales. Canon 150. Tratar: San Francisco 106. J-14

$ 300, $ 285 Y $ 150 ARRIENDASE casas cerca carros. Herrera 616. 15—J.

250 ARRIENDASE CASA REFACcionada, seis piezas, hall. Fuera dependencias. San Pablo 2169. Tratar Compañía 2377.

ARRIENDO CASA CUATRO PIEzas, cocina, demás servicio, un paso Recoleta. Maipo 569. J-14

$ 200 BAJOS CENTRALISIMOS, SIN altos, 5 piezas Fontecilla 82. J-14

ARRIENDO CASA EN BAJOS, COmoda, gas, luz eléctrica, parrón. Santa Elena 922.

ARRIENDASE ESPLENDIDA CASA, Ejército 643. Diecisiete departamentos. Canon: $ 960. 14—J

ALTOS DOS PIEZAS ARRIENDA

DOS CUADRAS PLAZA ARMAS, arriendo espléndida casa, bajos, todo confort. Catedral 1257. 14-J

ARRIENDO BARRIO PROVIDENcia, casa en bajos para matrimonio extranjero, con entrada para auto y cerca de carros. Bandera 73, oficina 25. 16—J.

ARRIENDO CATEDRAL 2962, CAsa altos. Verla, tratar: 2986. 15—J

680 ARRIENDO ALTOS ELEGANtes. Av. España 334. 17-J

Departamentos

SE ARRIENDA UN DEPARTAMENto en altos. San Borja 231. 14-J.

PIEZA Y DEPARTAMENTO CON balcones en casa asoleada sin niños arriendo. Sama 1414, esquina Amunátegui. J—13

DEPARTAMENTO ESPECIAL A LA calle con baño y pieza para caballero, se arriendan con pensión, Ahumada 140. 13 J

$ 200 DEPARTAMENTO INDEPENdiente, seis extensas habitaciones, dos patios. Tratar: Unión Americana N.o 539. J-15

ARRIENDASE DEPARTAMENTO balcones calle. Nataniel 61.

ARRIENDO DEPARTAMENTO TOdo servicio. Huemul 1150.

ARRIENDASE $ 90, CON LUZ, DEpartamento tres piezas. Diez de Julio 726.

ARRIENDO DEPARTAMENTO INdependiente, con luz y cocina. Nueva Valdés 973.

Piezas

FAMILIA EXTRANJERA ARRIENda piezas. Puente 617. 13—J.

ARRIENDO PIEZAS. SANTA ROsa 32. 14—J

FAMILIA EXTRANJERA ARRIENda pieza con o sin muebles, Merced 867. J-13

ARRIENDO UNA DOS PIEZAS, balcón calle, Alameda 2766. J-17

OFREZCO DOS, TRES PIEZAS CAlle. Santa Isabel 357.

EN CASA FAMILIA SIN PENSIOnistas, arriendo pieza o departamento. Cochrane 140. J-14

ARRIENDASE PIEZAS PERSONAS solas, Pedregal 16.

BARRIO SAN PABLO-ESTACION, necesito pieza balcón o puerta a la calle. Dirigirse: San Pablo 2499.

ARRIENDO DOS PIEZAS, BASCUñán 37. Persona sola.

EN CASA HIGIENICA ARRIENdánse piezas a caballeros honorables. Martínez Rozas 2857.

MATRIMONIO SOLO ARRIENDA una o dos piezas sin muebles. Cienfuegos 262. 15—J

SE ARRIENDA UNA O DOS PIEzas con o sin muebles a la calle. Lira 534. 14-J

12.—Compra de casas

COMPEO CASA CONTADO HASTA 20,000, cerca Alameda. Sin agentes.

COMPRO, DIRECTAMENTE central, cinco piezas. Correo Compañía 1882. Zeta.

$ 50,000 COMPRO CASA 7.a Comuna, con 9 piezas, servicios. Bandera 73, Martínez

13.—Compra y venta de negocios

VENDO EL NEGOCIO DE ABAtes, Frutos del país y Menjon situado en la Avenida Independencia, frente Pedro de Valdivia largo contrato, por ausentarse del país. Ventas comprobadas. Invertirlo a cualquiera hora con el año. Providencia 2268.

OCASION VENDESE numerosa clientela. Mapocho

3,000, REGALO NEGOCIO tra, Santa Isabel 365.

ESPLENDIDO NEGOCIO zar se vende, buena situación, facilidades de pago. Tratar Sil 733.

SE VENDE CARNICERIA tad 1011.

SE VENDE UN NEGOCIO para modas fantasía o ropa vaqueros, de gran porvenir. Ca 1655.

SIN COBRAR COMISION Bar, Almacén, Hotel; todos muebles instalados y situados en lugares, espléndidas utilidades comprobadas Lira 660.

ACREDITADA CASA DE FIse vende con bebidas a una cuadra, clasificada en 2.a categoría tente $ 300. Nataniel 775.

OCASION: POR NO PODER Ader, vendo magnífico negocio sin competencia, cómoda habitación arriendo muy barato, apropiado frutos del país. Sa 601.

SE VENDE NEGOCIO DE CONpoco capital. Compañía 1411.

¡ATENCION! — SE VENDE Restaurant, clasificado en 1.a Categoría, la mejor situación Santiago, San Pablo 1377.

VENDO CARNICERIA BARAmejor de Santiago. Tratar: Matadero N.o 64.

PARA ATENDER OTRO NEGOvendo almacén y verdulería Francisco 326.

SE VENDE LA GRAN CARNIría Santiago por cambiar ramo su dueño, 10 de Julio esquina lo Henríquez. Arriendo largo contrato.

SE VENDE SASTRERIA ACREDItada, por no poderla atender tar: San Diego 1356. Sólo mañana.

VENDO DOS CARNICERIAS 3,500 pesos. Independencia 1

ACREDITADA SOMBRERERIA antigua clientela, vendería por poderla atender. San Pablo

VENDO BUEN NEGOCIO, y cena, ganancias comprobadas hay trato mientras que se entregue do no se imponga. San Pablo

VENDO PENSION DOS BAras. M. Monit 2413.

OCASION VENDO FAQUIR poco capital. Tratar: Chacabuco

SE VENDE ESTABLO CON NUMEROSA clientela. Manzano 370. 14-J

EN VIÑA DEL MAR SE VENDE la Frutería Francesa, calle Valparaíso 515.

POR ENFERMEDAD SE VENDE LA acreditada tienda y paquetería muy buena situación. San Diego 1316.

14.—Citaciones

COMPAÑIA AURIFERA LAS DICHAS.—Por acuerdo del directorio y en conformidad con los artículos 31 y 32 de los Estatutos, cito a los señores accionistas para el Viernes 19 del presente, a las 4 P. M., en las oficinas de la Compañía, edificio Banco Anglo Sud-Americano, 6to piso, oficina 19, con el objeto de someter a su consideración la disolución anticipada de la Sociedad mediante la enajenación de su activo y pasivo a la Sociedad Minera de Las Dichas. — El presidente. 19—J

15.—Cuerpo de Bomberos

ORDRE COMPAGNIE DE POMPIER.—Exercice de Compagnie Dimanche 14 courant a 9.30 heures du matin. Reunion au Quartier en petite tenue. —L'Adjudant.

OCTAVA COMPAÑIA DE BOMBEROS. La Unión es Fuerza.— Citase a la Compañía a sesión extraordinaria, para hoy Sábado, a las 5.30 P. M. Renuncia del secretario, elección que hubiere lugar, continuación de la reforma del reglamento. Se recomienda la asistencia.— El Secretario.

16.—Dentistas.

GABINETE DENTAL, SAN DIEGO 964. Extracciones tres pesos. Trabajos rápidos, económicos. Dentista titulado Chile-Europa. J-14

CLINICA DENTAL PRAT 578. Atiéndenla tres dentistas. Extracciones absolutamente sin dolor; dentaduras, composturas, rápidas. Facilidades pago. Atención nocturna. Jl. 10

17.—Escuela choferes

ESCUELA PRACTICA DE CHAUFFEURS mecánicos, cursos rápidos diurnos, nocturnos. Vicuña Mackenna 1555. J-27

18.—Extravíos y hallazgos

QUEDA NULA LIBRETA N.o 33336 Caja Ahorros Suc. Huemul, pérdida góndola San Bernardo. 13-J

$ 50 GRATIFICACION SE DARA A la persona que entregue a Claras 795, pulsera metal dorado repujado, perdida ayer en la mañana, en el siguiente recorrido de Claras por Sto. Domingo y Puente, al Telégrafo del Estado y a misa de 12 en la Catedral. 13—J

PIERA POLICIAL PERDIDA JUEVES buena gratificación a quien la entregue. Agustinas 1994. J-14

HABIENDOSE EXTRAVIADO LA libreta de Ahorro N.o 351778 de Guillermo Sepúlveda Campos queda nula y sin ningún valor por haberse dado el aviso correspondiente a la Administración de la Caja de Ahorros de Santiago. 15—J.

EN TODA LA PASADA DEL PUeblo, barrio de mucho porvenir, vendo gran frutería, verdulería, bodega, pensión, con patente bebidas alcohólicas Pio IX esquina Dardignac. J-13

BUENA GRATIFICACION EN MAIPU 290, a quien dé noticias de perro perdiguero, color rosado, perdido hace una semana. Lleva collar con el nombre PIN. 15—J

HABIENDOSE EXTRAVIADO EL depósito a la vista N.o 63111, del Banco Nacional, a la orden del señor Raúl Geohuert, queda sin efecto, por haberse dado el aviso correspondiente. 15-J

19. — Empleados para comercio y oficinas. (Pedidos y ofrecidos)

SEÑORITA SOLA, PARA MOSTRADOR de pastelería, se necesita. Rasón: V. Mackenna 780. 13—J

NECESITO SEÑORITA APRENDIZ para escritura máquina, de buena presencia y ortografía, casilla 81-D

JOVEN COMPETENTE PARA LA venta de calzado, se necesita, inútil presentarse sin buenas referencias. Puente 624.

EMPLEADO COMPETENTE MOSTRador y recetario, Botica Porteña. 15—J.

REPETO CORREDOR, JOVEN, ACtivo y de buena presencia, se hará cargo de la venta, a comisión de cualquier artículo novedoso, al comercio o familias. J. G. B., Dardignac 6191.

NIÑAS PARA LABORATORIO NEcesitanse. San Francisco 355.

SEÑORITA CON MUY BUENA LEtra que desee aprender o practicar contabilidad, necesitase. Sueldo pequeño. Bandera 552, oficina 17.

VENDEDORES AMBOS SEXOS, gañan $ 50 o más diarios, personas inteligentes. Presentarse de 10 a 4 P. M. San Pablo 2215.

JOVEN ESPAÑOL CON PRACTICA almacenes, mercería ofrecemos excelentes informes. Sociedad Universitaria Libre Rodolfo Venegas Salas, Manuela Santo Domingo. Teléfono 1993.

JOVEN COMPETENTE PARA EL mostrador, buenos informes, ocho años práctica, se ofrece para Agencia o Ropa Hecha. Dirección, Correo 2, L. Rivas.

SEÑORITA OFRECESE CAJERA o vendedor Venta mostrador. Dirigirse, Velásquez 69.

20. — Frutos varios. (Compra y venta)

VENDO AJO SUELTO, DE PRIMERA, tres pesos ciento. Salas 157. 15—J

21.—Haciendas, fundos, chacras y terrenos. (Compra - venta y arrendamientos)

CHACRA VECINA SANTIAGO Compradores. Datos: Guzmán, Correo, Estación. 15J

VENDO SITIO BIEN PLANTADO.—Sevilla 1465. 13-J

SITIO 1,200 O 3,400 METROS CON un chalecito, vendo en Vicuña Mackenna 1329. J—15

VENDESE A $ 600 HECTAREA O permútase espléndido fundo de 540 hectáreas planas, parte regada, puertas de Santiago, próximo Estación, ricos suelos, magníficas casas. Tasación baja: $ 300,000. Fuerte deuda. Sin agentes. Casilla 3493.

22.—Hoteles y pensiones

DEPARTAMENTO ESPECIAL A LA calle, con baño y pieza para caballero, se arrienda con pensión, Ahumada 149. 14 J

120 PENSION CON PIEZA. SAMA 1711. 13—J.

CASA RESIDENCIAL PARA HOnorables familias o personas solas, por días ,meses Estado 75. Regios dormitorios, salitas, baños privados, excelente comida, uso familiar, pensión de mesa por meses.. Los dueños atienden personalmente, retribuyendo la deferencia de los distinguidos huéspedes. Precios módicos. Teléfono 3705. English Spoken 18—J

CENTRALISIMAS PIEZAS AMOBladas, la calle con pnesión, Argomedo 315. 15 J

ARRIENDASE PIEZA CON Y SIN pensión. Compañía 2539. 14—J.

SAN ANTONIO 533, CUADRA PLAza, centralísimo, dormitorios calle, otros interiores. Precios muy convenientes a matrimonios. Sana y abundante comida. Baños. 14—J

$ 130, ARRIENDO PIEZA ENCERAda, con buena pensión, San Pablo 2244. 13 J

ARRIENDASE PIEZA GRANDE amoblada, con pensión. Nataniel 112. 14-J

PENSION, PIEZA AMOBLADA, balcón, desde $ 140 Morandé 791. 14—J

ARRIENDO PIEZA AMOBLADA, balcón calle, pensión, Rancagua 53. J-14

PENSION PARA SEÑORA, NIÑITA diez años, y niño 6 años, dos piezas, en casa bajos, necesito. Detalles remita: Cuevas 970. J-13

SAN DIEGO 79, CASA TRANQUILA arrienda piezas pensión, días meses, viajeros. J-15

SE ARRIENDAN PIEZAS, CON pensión, Teatinos 42. J-13

ARRIENDASE DEPARTAMENTO 2 piezas balcón, con pensión. Libertad 564. 16-J

MATRIMONIO ESPLENDIDA PENsión, pieza amoblada $ 300 mensual. Maestranza 480. 13—J

MAGNIFICA PIEZA CON PENSION balcones calle. San Diego 103. 14—J.

SE ARRIENDAN PIEZAS CON pensión, comida abundante. Precios módicos. San Pablo 1622.

ESPLENDIDA PENSION DE MESA. Serrano 244. J-15

MUY CENTRAL; SERRANO 82, arriéndase pieza calle con pensión, caballero solo, se da pensión de mesa. 14—J

ARRIENDO PIEZA ASOLEADA CAlle con pensión. Dávila 710. 14—J.

100, PENSION PIEZA AMOBLADA, mesa 70, frente Estación Mapocho. Artesano 999.

SE ARRIENDAN PIEZAS CON O sin pensión, Bellavista 257. J-14

ARRIENDO PIEZAS AMOBLADAS con pensión, a jóvenes honorables. San Francisco 323. J-15

PIEZAS CON O SIN PENSION A personas honorables. Tarapacá 860, entre Serrano y San Francisco. J-14

CATEDRAL 1287, ARRIENDANSE piezas amobladas con pensión, para dos personas. J-14

ARRIENDO ESPLENDIDAS PIEzas con pensión. Unión Americana 349. 14—J

CATEDRAL 2429, FAMILIA OFRece buenas piezas y pensión. J-15

ARRIENDO PIEZA ASOLEADA, buena pensión. Santo Domingo 2406. J-14

ARRIENDASE PIEZA CON PENsión. Romero 2949.

PIEZA ESPACIOSA, MATRIMOnio, pensión. Bulnes 30. 14—J.

PIEZA PENSION ARRIENDO BArato. Cóndor 717. 17—J

PIEZAS CON PENSION, ARRIENdan, Tarapacá 1019. Casi esquina A. Prat.

ESPLENDIDAS PIEZAS CON PENsión en casa quinta, carros puerta. Providencia 973. 15—J

DEPARTAMENTO LA CALLE CON pieza toilet, con sin muebles, buena pensión. Carmen 135. 14-J

SAN MARTIN, PIEZA CON ESPlendida pensión abundante, $ 100; mesa $ 70. 14-J

23.—Instalaciones y accesorios para negocios. (Compra y venta)

FRIGORIFICO ESPECIAL PARA carnicería, chanchería o mantequillería, vendo de ocasión. Mercado Central, puesto 40. 13—J.

MOSTRADORES, VIDRIERAS, EStantes, vendo ocasión. Arturo Prat 1086.

MAMPARA Y OTRAS INSTALACIOnes véndense. Dirigirse: Morandé 237. J-17

VENDO BILLAR IMPORTADO. COpiapó 1474.

PELUQUEROS: LAVATORIO VENdo. Huérfanos 1976. 15—J

VENDO BANCO LUSTRAR, UN asiento. Salas 138. 14 J

FRIGORIFICO ESPECIAL PARA carnicería, chancheria o mantequillería, vendo de ocasión. Mercado Central Puesto 40.

SILLONES AMERICANOS PARA peluquería compro. Necesito peluquero para provincia. Avenida Recoleta 1169.

ARRIENDO LADO PARA RELOJEro con vidriera, mesón, excelente posesión. San Francisco 604. 15-J

VENDO CAJA REGISTRADORA Y caja fondos y una vidriera. Delicias 3299. J-15

24.—Instrucción y educación. (Colegios, academias y profesores)

PEDAGOGA ENSEÑA PREPARAtorias especialmente inglés. F. G. Vergara. Correo 6. Jn-9

CONTABILIDAD, TAQUIGRAFIA, Mecanografía, Inglés, Aritmética. Instituto Pinochet Le-Brum. Huérfanos 1057. 3-Jl.

TRADUCCIONES DEL INGLES Y del francés al castellano. R. A. M. Casilla 2501. J-14

EDUCACION DE SORDO-MUDOS y ciegos de familias pudientes, principalmente de provincias. Profesor Juan Vergara, Avenida Francia 1151. 14—J.

OFRECESE KINDERGARTERINA (inglés y piano). Dirigir carta a este diario. Casilla 81-D.—I. S. 15-J

NUEVOS CURSOS COMERCIO, PAra jóvenes, señoritas, y nocturnos, diplomas legalizados. Escritura máquina diez pesos. Instituto de Contabilidad. Bandera 154. 15 J

DOY LECCIONES PIANO Y CANTO. Plan Conservatorio; precios módicos. Lira 1104. J—13

INSTITUTO TECNICO DE CONTAbilidad, Puente 637. Prepáranse contadores, taquígrafos, oficinistas. Diplomas legalizados. Escritura máquina, $ 10 mensuales. Pida prospectos. 13-J

ABIERTOS CURSOS CONTABILIdad sóla, exclusivamente bachilleres, abogados, profesionales, Instituto Mercantil, reorganizado, Merced 882. J-14

SEÑORA EXTRANJERA DA LECciones de francés. Escribir a Correo N.o 2. Rokscias. J-14

PROFESORA DE CASTELLANO DA clases particulares. Clasificador 275, Correo Central. 14—J.

INSTITUTO COMERCIAL, AGUStinas 1060, enseña rápidamente: contabilidad, taquigrafía, inglés, francés, dactilografía.

INGLES GRADUADO ENSEÑA SU idioma rápidamente. Compañía 2316. 14-J

25.—Instrumentos musicales, afines y accesorios. (Compra - venta y composturas)

BARATURA DISCOS VICTROLA, Bandera 191. 13 J

OCASION; COMPRO, VENDO DIScos. San Diego 129. 14 J

LLEGO SURTIDO COMPLETO EN acordeones, desde 35 pesos, a 1,200 pesos, también llegaron rollos de música para acordeones automáticos. Taller de composturas en toda clase de instrumentos y especialidad en las composturas de victrolas y repuestos en general. San Diego 133. 13 J

DISCOS VICTOR, PATHE, VOCAlion y otras marcas, gran realización, San Pablo 2215. 16-J

COMPRO VICTROLA VICTOR, AL contado. D. U. Correo 2. 15—J

PIANO ALEMAN TRES PEDALES. véndese. Santos Dumont 482. J-16

PIANO ESTUDIO, VENDO. POBLAción S. Eugenio, Av. Central 2166.

RICO PIANO ALEMAN VENDO BArato. Dávila 710. 14—J.

OCASION: $ 1.300 SE VENDE UN piano vertical alemán en buen estado. San Martín 913. Verlo de 2 a 4 diariamente. 14—J.

PIANO COLA, MAQUINARIA bronce, perfecto estado, vendo ocasión. Prat 1574. J-13

SE VENDE VICTROLA FLAMANte y la mejor colección de discos Victor. Santa Filomena 424.

VICTROLAS VICTOR Y OTRAS marcas, desde $ 150 vende. San Pablo 2215. 17 J

VICTROLA VENDE, PAGO MENsual, avise domicilio. O. B. Casilla 2635.

PIANO ALEMAN VENDESE NUEva Andrés Bello 779, esquina Purísima. J-16

PIANO ALEMAN VENDESE. CArreras 631. J-16

PIANO ERARD, VENDESE. BASCUÑAN 466. J-16

26.—Libros y estampillas. (Compra y venta)

COMPRE UD. EL LIBRO "COMO se hace un receptor económico". Ejemplar, $ 4. Provincias 4.70. Huérfanos 1223, oficina 7.—Santiago. 30-J.

LIBROS COMPRO. SAN DIEGO 105. J-14

TESORO DE LA JUVENtud, colección completa, se compra. Estado 156. 14 J

27.—Medicina

LA IMPOTENCIA, LA DEBILIDAD sexual, la neurastenia se curan con Bismolan, se vende donde Bentgerodt, Daube y buenas boticas. 29—J.

GONORREAS, AUNQUS ANTIGUAS estrechez, orquitis ,curan radicalmente. Glóbulos Pérsicos. Boticas surtidas. 16-J

CANOSOS: NO BOTEN DINERO comprando tinturas desconocidas, compren sólo Tintura Vegetal Herz en Angamos 275, donde pueden probarla antes de comprar. Frasco: sólo 5 pesos. 14 J

¡ENFERMOS! PERSONAS AGOTAdas física y mentalmente, nerviosas, neurasténicas, cansancio cerebral, anemia, raquitismo, impotencia, insomnios El mejor tónico: Cerebrol. Boticas surtidas. J-13

JUVENTUD: NO MAS GONORREAS fuera contagio, salud, limpieza, Glóbulos Kadde $ 4.40 frasco, llegó Daube, Botica Belga, San Diego 591 esquina Eyzaguirre. 25 J

ALMORRANAS SANAN EN POCOS días, usando Pomada Cadum, legítima, francesa.

$ 2.80 LE CURARAN RADICALMENte de estómago, riñones, hígado, vejiga, estreñimiento, reumatismo, diarreas, etc. Compre "Te Araucano". Sabia combinación yerbas medicinales. Véndese en: Santa Isabel 0550, Alameda 493. Bandera 10. Pasaje Matte 29, y todas las boticas. Provincias: dirigirse únicamente casilla 6067. J-16

28—Materiales de construcción. (Compra y venta)

TECHO ACANALADO REVART Avenida Matta 375 16—J

¡CONSTRUCTORES! ¡CONSTRUCtores! por ausentarme de Santiago, vendo 110,000 ladrillos murallas fiscales, a precio de quemazón. Verlos y Tratar: Avenida Silva 201. Dos cuadras de San Diego. J-13

60 PLANCHAS TECHO, 1,000 KILOS alambre vendo. Avenida Matta 739. 14—J.

ADOBES, VENDO PARTIDA OCAsión. Casilla 3252. 14—J.

REGALO TIERRA PARA ADOBES, San Cristóbal esquina Recoleta. J-15

VENDO PUERTAS. OLIVOS 1135. 14—J

SE COMPRA ADOBE USADO. SAN Francisco 1250. 14—J

$ 80 MAMPARA MODERNA SIN uso. San Luis 1536, Independencia.

VENDO ZINC, OCASION. ARTURO Prat 1342.

29.—Máquina, motores, afines y accesorios. (Compra-venta y composturas)

VENDO MAQUINA DE TEJER, CAStro 528. 16—J.

VENDO MAQUINA ESCRIBIR SAN Diego 129. 14 J

VENDO UNA MAQUINA PARA aplanchar. Cochrane 641. 13—J

VENDO MOTOR GASOLINA L. H. P. y aparato destilatorio. Plaza Echaurren 53, Valparaíso. 14—J

CINEMATOGRAFO, APARATO MOdelo apropiado para viaje marca Optica, vendo muy barato.—Hellgon, Catedral 2832, carrocería. J—13

VENDO CALDERO VERTICAL A VAPOR

nuevo, de 3 a 4 caballos, con chimenea, garantido y a prueba.

PRECIO: $ 1,800

Verlo a toda hora en

LIBERTAD 246

TAQUIMETRO FLAMANTE VENdo ocasión. Blanco Encalada 2116. J—14

TRACTORES, VENDO UN FORDson modelo 1924, con o sin arado Oliver, de dos cuerpos, todo casi sin uso. Pedro de Valdivia N.o 3000. Ñuñoa 13-J

VENDO LOCOMOVIL MARSHALL de 10 HP., dos volantes en estado flamante, igualmente. Trilladora Niágara, Pits. Av. Pedro de Valdivia número 3000. Ñuñoa. 13-J

$ 350 MAQUINA SINGER, UN CAjón, perfecto estado. Huemul 406. J-14

UNDERWOOD, VENDO, VICUña Mackenna N.o 1090. J-14

PARA DEPOSITO BENCINA, BOMba Rire, regalo: $ 550, por urgencia, Vera 566. Recoleta. J-13

VENDO MAQUINA SINGER. BOsas 1384.

VENDO REVOLVEDORAS Y SOBADoras. Andes 2230. J-14

VENDO MAQUINA PARA TEJER Sama 1548. 14—J

PRENSA BALANCIN, POLEAS, transmisiones, sierra circular, correas, vendo de ocasión. Freire 644. 15—J

SE VENDE MOTOR 1|4 H. E. SINger nuevo, corriente continua, se compra otro igual, alterna. Prat 234, casa 2. 14-J

30.—Muebles. (Compra y venta)

ANTICIPO FONDOS POR MUEbles a consignación. Compro menajes. Casa de remates, San Antonio 74. 28-Jul.

RESCATO MUEBLES, PIANOS empeñados para su venta en privado o remate. San Antonio 74. Jul-28.

PAGANDO LOS MEJORES PRECios, compro a domicilio toda clase de muebles, catres, cocinas y objetos de valor. Casa Remates y Consignaciones, Meiggs 65. 15—J.

PAGANDO LOS MEJORES PRECios, compro a domicilio toda clase de muebles, catres, cocinas y objetos de valor. Casa Remates y Consignaciones. Meiggs 65. 18-J

COMPRAMOS TODA CLASE DE catres, colchones y muebles usados vamos a domicilio. Castro 528. 18—J.

CONCLUSION DE NEGOCIO, LIquidamos muebles, precio costo. — Alameda 337. 13—J

MUEBLES DE HALL COLONIAles vendo y 14 metros zócalos. Carmen 1960. 13—J.

VENDO COMEDOR COMPLETO, nuevo, estilo moderno y varios. — Nueva Lastra 530. Casa C. Recoleta. 13-J.

POR VIAJE, VENDO MENAJE completo, inventariado. Arriéndase casa, Cuevas 970. Tratar 1 a 3 P. M. J-13

VENDO BARATISIMO JUEGO DORmitorio, estilo inglés, catres bronce redondos, alfombras, roperos, peinadores, cómodas, veladores, amoblado salón, espejos, estantes libros, escritorios, mesa corredera, sillas, juego comedor, sofáes cuero, sillones giratorios, aparadores trinches, cocinas económicas y muchísimos otros muebles. San Francisco 106.

DE OCASION VENDO AMOBLADOS comedor, escritorio y salón, últimos modelos. Avenida San Eugenio 384. Ñuñoa.

CAMBIO RESIDENCIA VENDO Autopiano, juego salón, violín, amoblado, comedor, dormitorio, par catres bronce, colchones, San Ignacio 169. J-13

AMOBLADO CUERO, 250; PARAgüeros, 100-170; victrola 32 piezas, 400; escritorios varios, aparador trinche, vitrina estilo inglés, 950; mesas correderas, 70, 90, 200; sillas comedor, 120; peinador, 130; juego lavatorio, 120; variedad menajes. Moneda 1467.

VENDO URGENTE SALON, ALfombra, espejos, dormitorio moderno, catres, escritorio, estatuas bronce y terracotta, peinador, cocina económica, paragüero, Riquelme 741.

RICO ESCRITORIO CORTINA VENdo, $ 680; un sofá cuero, de dos medias lunas para hall, $ 240. San Ramón 11. Av. Las Quintas.

AMOBLADO COMEDOR, APARAdor, dos trinches con mármol blanco y espejos. Regalo $ 350. Francisco Bilbao 383. Providencia. 14—J

VENDO DE OCASION MUEBLES modernos, de comedor y escritorio. Calle Antonio Bellet 102 (Providencia). 16 J

1|2 DOCENA SILLAS CUERO, UN peinador, ropero con espejo y cómoda, vendo por viaje. Maturana 790.

RICOS MUEBLES COMEDOR TAllados mármoles lomos, flamantes, 6 sillas cuero Córdova, altas de encina importadas, varios catres con bronces, dos trinches mármoles espejos, $ 80; aparador repostero, $ 70; rica cocina económica 3 platos caldero; otra chica importada, calliffontt sobre vendo. Eyzaguirre 541.

AMOBLADO SEDA, NUEVE PIEzas, flamante, 320; espejo grande, 90; estante libros, 50; dos cómodas mármol, 120; peinador mármol espejo, 100; mueble toilette caoba, con espejo, 60; guardarropas, 120; aparador con vitrina, 160; dos sillones felpa, 30. San Isidro 546.

31.—Notificaciones comerciales

HABIENDO COMPRADO EL NEgocio de abarrotes del señor León Lyavestzky, Gálvez 1002, no respondo por ninguna cuenta pasado tres días. 16—J.

33.—Oficinas, locales y garages. (Ofrecidos buscados)

SE ARRIENDA UNA INDUSTRIA con local y toda clase de maquinarias, Cóndell 03. 15—J.

COMODO LOCAL, CABEN CUArenta góndolas, dos cuadras Alameda, General Velásquez. Tratar Libertad 34. J-13

LOCAL PARA LUSTRIN, ARRIENdo. Independencia 875. J-14

ARRIENDO LOCAL PARA NEGOcio. Arturo Prat 1086.

$ 100 ARRIENDO ALMACEN ESquina de cité, Santa Rosa 1496. J-15

ARRIENDO ESPLENDIDA Y EXtensa bodega. Cerro N.o 241. Tratar: Claras N.o 341. 15—J.

DEPARTAMENTO CON LOCAL PAra negocio, arriendo. Andrés Bello 685. 14—J.

SAN DIEGO 174, ARRIENDASE barato cómodo local calle. J-14

ARRIENDASE ESQUINA EN CUEvas esquina Copiapó, especial para negocio. Tratar: Cuevas 806. 15—J

ARRIENDASE DEPARTAMENTO para cigarrería. San Diego 589.

SE ARRIENDA GRAN SALON TEAtro, con piano a agrupaciones para dar fiestas, bailes, conferencias, asambleas y reuniones. — San Diego 218. 14—J

BOXES ARRIENDO GARAGE. Cóndor 867. 15-J

34.—Operarios para fábricas, talleres, etc (Pedidos y ofrecidos)

Carpinteros y Mueblistas

CARPINTEROS MUEBLISTAS COMpetentes, buen jornal. San Diego 560. 13—J

BUENOS MUEBLISTAS NECESITO. Maule 402. 15—J

CARPINTERO MUEBLISTA NECesito. Especialista en armar pedestales, jardineras. Libertad 18. 14—J.

MUEBLISTAS COMPETENTES NEcesito. San Francisco 122. 15-J

NECESITO CARPINTERO DE banco. San Miguel N.o 15.

Zapateros

ZAPATERO OBRA LUIS XV, NECEsito. Maestranza 656. 16-J.

ARMADOR DE CALZADO A MAquina. Delicias 2701. 15—J

ZAPATEROS ESTAQUILLADOS, necesito. Martínez de Rozas 2240.

JOVEN SEPA COSER PLANTILLA, necesito. Andes 2331.

Sastres y costureras

COSTURERA PARA ROPA BLANca, para trabajar afuera, encontrará trabajo en Salas 350. 14-J

NECESITA BUENAS PANTALONEras. Delicias 2136. J-14

MODISTAS, PRIMERA, EN SASTre y polleras y primera en fantasía, para casa importante, necesitamos, escribir: Valparaíso. Casilla 3295. J-13

COSTURERAS CAMISERAS COMPetentes se necesitan Agustinas 847 entre Estado y San Antonio. 15 J

SE NECESITA AYUDANTA VESTOnera que sepa algo. Marín 384. 15—J.

Varios

PREPARADORAS BUENAS PARA sombreros, necesitanse. San Diego 47. 13—J.

NECESITAMOS ARMADOR A MAquina, Fábrica de Calzado. Delicias 2701. 13-J

NECESITO UN ENCHAPADOR. AVEnida República 34. 15—J.

SEÑORITAS PREPARADORAS EN sombreros de señora, necesito, sueldo hasta 200 pesos. San Diego 379. 15—J.

NECESITO PANADEROS, PONIENte y canastero. Dominica 307.

NECESITO MATRIMONIO SIN NIÑOS

El, para trabajo de fábrica, y ella praa costuras.

Exijo espléndidas recomendaciones.

LIBERTAD 246

OPERARIAS PELETERAS, COMPEtentes, necesito. Pago muy bien. (Peletería) Rosas 2222. 14—J

PREPARADORA DE SOMBREROS de señoras, muy buena, necesito. San Diego 773. 14 J

PREPARADORA COMPETENTE PAra sombreros señora, necesito. San Antonio 352.

NIÑAS PARA FABRICA PASTElería. Se necesitan. San Francisco 256. 14—J

AYUDANTES PASTELEROS SE NEcesitan. San Francisco 256. 14—J

APRENDICES PANADEROS, NEcesito. San Diego 2126. 14—J

AYUDANTES PASTELEROS SE necesitan. San Francisco 256. 14-J

NECESITO PANADEROS APRENdices. Franklin 1321. 14—J

SENECESITA CALADORA COMPetente para máquina Singer. Prat 234, casa 2.

35.—Oficios y servicios diversos. (Pedidos y ofrecidos)

Peluqueros

NECESITO PELUQUERO FIRME, Franklin 1138. 13-J

PELUQUERO NECESITO 60 o|o. San Pablo 1673.

PELUQUERO COMPETENTE NEcesito. San Diego 1383.

NECESITO PELUQUERO, DOY EL 60 y garantías. Irarrázaval 2795. J-13

PELUQUERO NECESITO, SABADO. Chacabuco 685.

PELUQUERO NECESITO. CHACAbuco 27.

PELUQUERO NECESITO. MARTInez de Rozas 3340.

PELUQUERO CON HERRAMIENta, necesito. Franklin 1137.

PELUQUERO PARA HOY, NECEsito, Castro 596.

NECESITO UN BUEN PELUQUEro. Av. Matta 307. 1 3—J

PELUQUERO COMPETENTE CON herramientas necesito. Mapocho N.o 1084.

Jardineros

JAPONES CASADO SE OFRECE como jardinero y carpintero muy competente, con buena recomendación. Tratar: Jardín Tokyo, Avenida E. Fernández 1147. J-14

NECESITO PODADORES COMPEtentes para podar viña, tratar Viña Santa Margarita, camino Lo Negrete.

Chauffeurs

CHAUFFEUR CON BUENAS REFErencias se necesita para el campo. Tratar: Huérfanos 1463, de 1 a 2. 14—J

Cocineras

COCINERA SEPA BIEN SU OFICIO, admitiéndose con hijo grande, necesito. Thompson 3544. Barrio Estación. 13—J

COCINERA JOVEN, CON RECOmendaciones, se necesita en Agustinas 2420. Tratar de 1 a 3. 13—J.

NECESITO NIÑA SEPA COCINAR tratar Rosas 2037. 14 J

NECESITO COCINERA JOVEN, pago $ 50. Rosas 2079. 13—J

NECESITO EMPLEADA COCINA, poca familia. Dávila 672. 13—J

NECESITO COCINERA, MATUCAra 52. J-13

COCINERA NECESITO PARA LUEgo, sueldo $ 55. Dieciocho 748. J-14

COCINERA JOVEN, SIN NIÑOS, necesito. Santo Domingo 769. J-14

NIÑA PARA LA COCINA NECESITO Mapocho 1141. 15—J.

SE NECESITA UNA COCINERA. MAtucana 843. 15—J.

NIÑA SEPA COCINA, SERVICIO tres personas, necesito. Muy buen sueldo. Santa Mónica 1971, entre cienfuegos y Brasil.

NECESITO COCINERA, AUNQUE sea con un niño, Artesanos 999. J-13

NECESITO COCINERA DECENTE, para chacra lado Santiago y mozo de campo. Tratar de 1 a 4 San Ignacio 210. J-13

COCINERAS DE FUNDO NECESITO buenos sueldos. Bandera 339. J-13

COCINERA NECESITO, PENSION Dardignac esquina Pio IX. J-13

COCINERA SE NECESITA, EN SAN Isidro 474. J-15

COCINERA POCA FAMILIA, NEcesito Arturo Prat 431. J-15

COCINERA SE NECESITA. MOLIna 515. J-14

NIÑA ENTIENDA COCINA, PUERtas afuera. San Pablo 1752.

COCINERA SE NECESITA EN CAsa extranjera. Huérfanos 736. Casa B. 15—J

NIÑA PARA LA COCINA, NECEsitase. Recoleta 424, prefiérese de 12 a 15 años. Buen sueldo.

EMPLEADA PARA LA COCINA, necesitase. Casa extranjera. Pago bien. Rosas 2222. 15—J

COCINERA PARA RESTAURANT necesita, San Diego 206.

COCINERA CON INFORMES NEcesita casa extranjera, buen sueldo. Delicias 2721.

NECESITO COCINERA COMPEtente. San Antonio 361.

NECESITO BUENA COCINERA, servicio casa un piso, matrimonio solo. Delicias 2778.

SE NECESITA BUENA COCINERA con recomendación, se paga buen sueldo. San Diego 1296. 14—J

NECESITO EMPLEADA QUE SEpa cocina española, buen sueldo. — Huemul 1001. 14—J

Niñeras

GOVERNESS OR NURSE FOR three children required, Moneda 1124. 15—J

NECESITO NIÑA DE 14 A 15 AÑOS para los niños. Rosas 2075. 13—J.

NECESITO NIÑERA, ARTURO Prat 829. 14—J

NECESITO UNA NIÑERA CUALquier edad. Salas 301. 15-J

NECESITASE UNA EMPLEADA para cuidar niños. Andrés Bello 622.

NECESITO AMA DE LECHE. GORbea 2448, casa 4.

NIÑERAS QUE SEPAN CUIDADO de guagua y niños, necesito con buenas recomendaciones. Compañía 1440. J-15

Mozos

NIÑO PARA MOZO DULCERIA, necesitase. Recoleta 424. Sueldo: sesenta pesos, pieza, comida y lavado.

NECESITO MOZO, AVENIDA MATta 1014.

MOZO PARA OFICINA Y MANDAdos con buenas recomendaciones necesítase. Santo Domingo 1025.

Lavanderas

LAVANDERA PARA CASA PARTIcular, necesítase; trabajar 2 horas por mañana. Bandera 826, casa B.

Empleadas de mano

EMPLEADA COMEDOR, NECESITO. Ejército 770. J—13

NECESITO NIÑA MANO, MONEDA 1158.

EMPLEADA LA MANO NECESITO. Carmen 135.

Varios

EMPLEADA DE PIEZAS SE NECEsita, con recomendaciones. Tratar de 1 a 3. García Reyes 556. J—13

EMPLEADA DE CASA NECESITO. Vásquez 203. 13—J.

NECESITO EMPLEADA JOVEN Pago $ 60. Erasmo Escala 3100. 13-J

NECESITANSE DOS EMPLEADAS limpias, una sepa cocinar. Poca familia. Vicuña Mackenna 610. 13-J.

SE NECESITA AYUDANTE DE COcina y lavandera. San Antonio 31. 13—J

EMPLEADA PARA SERVICIO DOS personas, sepa cocinar, joven, sola, recomendada, necesítase. Compañía 1560. 13—J.

SIRVIENTE PIEZAS, MUY HONrada, formal, trabajadora, 4 personas; $ 45. Claras 720. 13—J.

NECESITO NIÑA JOVEN PARA atender mesón Restaurant Minerva. San Pablo 1077. J-14

MUCHACHITA PARA CUIDADO de guagua, necesito Carmen 329.

NECESITO NIÑA 10-15 AÑOS. CLAras 724.

CORTADOR DE CARNICERIA, NEcesito. Santa Rosa 201.

NECESITO NIÑO 13 A 14 AÑOS, sea competente aseo establo. Rosas 2053. J-14

EMPLEADO PARA ASEO Y MANdados necesito en lechería. Presentarse con informes. Av. Miguel Claro 769.

EMPLEADOS, EMPLEADAS, NECEsitamos. Universidad Libre, Plazuela Santa Domingo.

NECESITO MATRIMONIO SOLO, hortelano, cocinera. Correa 1602 esquina Hornillas. Carros 29. 14—J.

NIÑA ASEADA, RECOMENDADA: necesita casa extranjera. Diez Julio 1274.

ALAMEDA ESQUINA DE GALVEZ necesito enfierradores para concreto armado. 14—J.

NECESITO PINTORES. AMUNATEgui 236.

CABALLERO SOLO NECESITA empleada para la cocina y demás quehaceres de la casa. Paga buen sueldo. Inútil presentarse sin recomendación. Llano Subercaseaux, calle Fernando Lazcano N.o 280. De 1 1|2 a 2 1|2 P. M. J-15

TRABAJADOR CON CARNET Y recomendaciones, necesito. Chacabuco 31. J-13

NIÑO DECENTE, PARA MANDAdos, se precisa, Agustinas 832. J-13

NECESITO EMPLEADA, CUIDAR señora. Matucana 628. J-13

SIRVIENTA SE NECESITA, EN San Ignacio 64. J-16

NECESITO MUCHACHO 14 AÑOS, bien recomendado. Cóndor 1076. J-14

NECESITO JOVEN REPARTIDOR de carne, urgente. Pedro Valdivia N.o 6. (Providencia). J-15

SE NECESITA UN COPEBO. Puente 582.

NIÑA PIEZAS, COMPAÑIA 1932. 14—J

NECESITO MUCHACHOS PARA mandados. Delicias 491.

MUCHACHO HASTA 14 AÑOS, para mandados, necesito. Merced 824.

NIÑA PARA EL COMEDOR Y COcinera, necesito. Santo Domingo 2338.

EMPLEADA DE PIEZA Y COMEdor, necesito. Tratar de 2 a 6. Riquelme 33. 14—J

OFICINAS EMPLEOS HUERFANOS 2716, Brasil 22. Necesito: cocineras, comedor, mozos, mucha servidumbre

PETIT RESTAURANT, SAN PAblo 1117, necesito ayudante de cocina, urgente.

COCINERAS, COMEDOR, PIEZAS, mozos, necesito. San Diego 206.

NECESITO UN BUEN BARNIZAdor y un plateador de espejos. San Pablo 2320.

NECESITANSE DIARIAMENTE COcineras, $ 60, $ 80, comedores. Libertad 543.

SE NECESITA COCINERA, DOS NIñas para las mesas, Pensión La Plata, Mapocho 2831, entre Libertad y Esperanza.

60 COCINERAS SUELDO 50, 60, 70, 80, 100; muchas empleadas necesito. Agencia Empleos, Kiosco Alameda frente España.

NECESITO NIÑA QUE SEA COMpetente para las mesas, puertas afuera. Delicias 2140. J-14

NECESITO SEÑORA PARA TODO servicio, con buenos informes. Hotel Biarritz, Chacabuco 14.

NECESITO UNA NIÑA PARA los quehaceres de casa. García Reyes 329. 14—J.

BARNIZADOR BIEN COMPETENte, necesito. Libertad 18.

NIÑA PARA LA COCINA QUE NO sepa mucho. Bulnes 29.

NO NECESITO.— CHACABUCO 64.

NECESITO BOTELLEROS PARA comprar frascos. Delicias 2726.

TAPADOR AGUAS GASEOSAS Y trabajador de bodega necesito. Carreras 534. 14—J.

NECESITO NIÑO REPARTIDOR DE carne, 240 Campo de Marte. 14—J

NECESITO PERSONA BUENOS antecedentes, atender caballero. Correo 3, Arteaga. 14-J

MUCHACHO EMPLEADO NECEcito. San Francisco 376. 14-J

NECESITO 10 NIÑOS PARA VENder en teatro. Mercado Central, Cocina 47-48.

COCINERAS COMPETENTES, 100 80, 70 pesos, otras, 50 niñeras, empleadas para bar, comedor, toda servidumbre, acudan encontrarán las mejores colocaciones .Arturo Prat 16. 15-J

NIÑO PARA LOS MANDADOS NEcesito. San Francisco 1390.

EMPLEADA PARA AYUDAR QUEhaceres casa. Arturo Prat 363.

NIÑAS PARA EL ENVASE, QUE sepa arreglar charol, necesito. San Francisco 1390.

36.—Pensión en familia

DEPARTAMENTO DE DOS PIEzas con pensión en casa de familia extranjera y otra chica para dos estudiantes. Santo Domingo 670. 14—J.

FAMILIA HONORABLE OFRECE piezas pensión. Santa Rosa 420. 14—J.

EN CASA DE FAMILIA HONORAble arriéndase con pensión una linda pieza a la calle Catedral 1692. 15—J.

PIEZAS PENSION, CASA HONOrable. San Diego 262.

JOVEN OCUPADO DESEA PENsión, pieza sin muebles, cerca Estación Alameda, prefiere casa familia. Horacio Ortiz. Correo 2.

PIEZAS, BUENA PENSION OFREce, residencia honorable. Compañía 1574. 14—J.

OFRECESE DEPARTAMENTO INdependiente, asoleada, con pensión, residencia respetable, sin pensionistas. Amunátegui 773.

ESPLENDIDA PIEZA CON SIN muebles, arrienda derecho baño caliente, familia honorable. Vicuña Mackenna 603.

FAMILIA EXTRANJERA ARRIENda pieza con pensión a matrimonio o caballero honorable. Huérfanos 790.

FAMILIA HONORABLE RECIBE viajeros. Pensionistas. 21 de Mayo 547.

FAMILIA OFRECE PIEZAS PENsión, meses, días. San Francisco 170. 14-J

37.—Permutas en general

SE PERMUTA BAR Y RESTAUrant en buena situación, con contrato, por auto o quinta. Tratar: Unión Americana 102. J-14

38.—Préstamos e hipotecas

AL MAS BAJO INTERES TRAMItaciones hipotecarias. Bandera 84. Carlos Buschmann.

$ 20,000 PRESTO, GARANTIA HIpotecaria, sin agentes. S. I. de Ch. Puente Alto.

15,000 NECESITO, SIN AGENTES, Pago 15 o|o anual, con segunda hipoteca. Casilla 3913. J-14

$ 10,000 PRIMERA HIPOTECA necesito. San Alfonso 544. 14—J.

50,000 PRESTO PRIMERA HIPOTEca. Bulnes 88.

TENGO MUCHA PLATA PARA COlocar en hipotecas 1.a y 2.a, compro créditos y presto sobre mercaderías. También a herederos. Escribir: I. R., casilla 961.

PRESTAMISTAS. — ANTES DE colocar vuestro dinero os conviene pasar por esta oficina, pues nosotros además de estudiar antes de ofrecerlas todas las operaciones, siempre buscamos el interés máximo para nuestros clientes. Además tenemos otras que no son hipotecas pero que son igualmente garantidas en las que se puede duplicar el capital cada año. Enviadnos vuestra dirección y os mandaremos lista de negocios. Barahona, Jerez y Compañía. Moneda 1061, of. 6.

39.—Propuestas

PROPUESTAS PUBLICAS. — EL Ferrocarril Militar de Puente Alto al Volcán, necesita seis carros cajones de 12 toneladas cada uno, para trocha de 600 m|m. Bases y antecedentes pueden consultarse diariamente en la Brigada de Comunicaciones, Ministerio de Guerra, o en Puente Alto en la Comandancia. — Las propuestas se abrirán el 22 del presente en la Brigada de Comunicaciones. 24-J.

40.—Profesionales

JUICIOS CRIMINALES, CIVILES, posesiones efectivas, divorcios, nulidades de matrimonios, cobranzas, etc., atiende diariamente el abogado Jaramillo Arteaga, anticipando fondos, según convenio, consultas gratuitas. Huérfanos 1223. Oficina 7. Junio 20

CUOTAS $ 5, TRAJES, MEDIDA $ 100, pantalones, 25; casimires finos, pelados, Sobretodos, 60. Paraguas. Vicuña Mackenna 1080. 15 J

ZURCIDOS INVISIBLES, NOTABLE zurcidor japonés. Especialista único especialidad en viraduras, transformaciones. Son perfectas. San Diego 228. Teléfono 667. Agosto 4.

41.—Prendas de vestir. (Compra y venta)

ROPERIA LA VEGA, ANDRES BEllo 694, ofrece en baratura ternos ambos, paletoes, pantalones, sombreros, calzado. Todo desinfectado. N|O.

DIRIJASE DIRECTAMENTE A "LA Cantábrica", Esmeralda 863, al llegar 21 de Mayo. Encontrará inmenso surtido en ropa nueva y usada para caballeros y niños. En zapatería, sombrería, tenemos un surtido completo. Visite nuestras grandes liquidaciones en camisería. N|O

ROPERIA ANDRES BELLO NUMEro 601, esquina Recoleta, ofrece ternos, paletoes, ambos, pantalones, ternos de niños, sombreros, calzado precios baratísimos, todo desinfectado. N|O

LA CASA VERDE REALIZA TERnoz, ambos, paletoes, botines, sombreros, facilidades de pago. Sección mantes, corte de moda, Esmeralda especial de abrigos y ternos flaS17. Al llegar a San Antonio. N|O

¡OCASION! REALIZO VESTIDOS elegantes, abrigos, sombreros, pieles poco uso. Riquelme 630. 18—J.

VENDESE PRECIOSA CAPA DE pieles por menos mitad de su valor Avenida Macul 2007. Ñuñoa. 14—J.

42.—Personas buscadas

A DON CARLOS GARCIA ESCOLA necesítasele en Cueto 827, por asuntos que le interesan. 14-J

43.— Profesionales pedidos y ofrecidos

FARMACEUTICA NECESITA BOtica Colón. San Francisco 596. 13 J

SEÑORITA FARMACEUTICA, NEcesitase para botica en Talca. Dirigirse a Daube, Santiago. 13—J

FARMACEUTICA NECESITO URgente. Maipú 1001. J-16

FARMACEUTICO SE NECESITA.— Prefiérese mujer. Dirigirse Antofagasta: Latorre 987.A Botica Reuter. 19—J

FARMACEUTICO PRACTICO, NEcesito, para interesarlo buena botica, Escribir Correo 2. Aristides. J-13

FARMACEUTICA SE NECESITA, dirigirse a Casilla 1129. 14—J.

FARMACEUTICA NECESITO. SAN Diego 1458.

FARMACEUTICO, FARMACEUTIca necesito urgente. Carrión 1441.

44.—Remate

REMATE RESTAURANT PENSION, Delicias 3886, cerca Pila Ganso.C Hoy Sábado 2 P. M. Hay rica cocina económica, galpón chico fierro galvanizado, aparadores, mostrador, vidriera, mesas grandes y chicas, sillas Viena, bancas, chuicos, damajuanas, surtido útiles cocina, platos, vasos, copas, tazas, floreros, alcuzas, peinador mármol espejo, romana 500 kilos, licores, vino en barril, servilletas, botellas vacías y variedad más a la vista.—Arturo Sánchez O., Martillero. Ordenes: Matucana 717 B.

45.— Rodados, accesorios y caballos. (Compra y venta)

CAMION DE CUATRO RUEDAS, con arneses y ruedas de repuestos, además varios caballos de tiro, se vende. Fábrica de Paños. Avenida Valdivieso, cerca Cementerio Católico. 13—J.

SE VENDE UNA CARRETELA Con caballo y arneses. Mapocho número 4502. 14-J

SE VENDE UN BREACK CUATRO ruedas, ferretería francesa, cojines y cortinas nuevas. Tratar en Los Guindos. 13—J.

VENDO COCHE DOS RUEDAS, TIro solo. Javiera Salas 4203. General Velásquez, al Sur. 15-J.

CARRETELA SOLIDA REPARTO bebidas, véndese. San Pablo 4520. J—13

COCHE DOS RUEDAS, LLANTA goma, seis asientos, faroles bronce con arneses y capota, todo casi nuevo Cochrane 1482 J-14

REGALO CARRETELA GRANDE, doble. Maruri 451. J-16

BICICLETA PASEO, MARCA BIAnchi, casi nueva, vendo barata. Brasil 940.

VENDO VICTORIA CON CABALLO y arneses, flamante. Ibáñez N.o 241. 15—J.

SE VENDEN CABALLOS DE TIRO solo. Rivera 1984. 14—J.

150, REGALO CARRETELITA CHIca. Nataniel 670. 15—J

SE VENDE UNA VICTORIA CON arneses y una pareja de caballos.— Tratar: Huemul 975. 14—J

OCASIONES: 3 CARRETELAS CON caballo arnés, patente nueva, casi regalo, por viaje al norte. Sargento Aldea 1340.

CABALLO GRANDE, TIRO SOLO, garantido, verlo, tratar: Chiloé 1127. 14—J

VENDO UN POTRO DE TIRO SOlo, garantido. Pedro Lagos 1338. 14—J

46.—Radiotelefonía

INSTALACIONES DE ANTENAS Y receptores de radiotelefonía, en Santiago y afuera. Consulte, José A. L. Palma. Casilla 81 D. 20-J

RADIOTELEFONIA, RECEPTORES galena a $ 25, probados. Cuevas 887. J-14

INSTALO RECEPTORES DE GAlena, y audiones. Precios reducidos Maestranza 848.

GRAN REMATE

DE ARBOLES FRUTALES Y FORESTALES

— DEL —

CRIADERO SANTA ANA

HOY SABADO 13, A LAS 2 P. M.
Calle Esmeralda 689

Especialidad en Limones y Naranjos ingertados.
Nota.—Venta en privado.

Vicente Araya M.
Martillero.

REMATE

Por resolución del Quinto Juzgado Civil, a petición de os interesados, señalóse el 2 de Julio próximo, a las dos de la tarde, para el remate de la propiedad de la calle TOPORNAL N.o 566 de esta ciudad. MINIMUM: $ 62 000, pagadero el precio reconociendo una deuda por $ 9,802.92 a favor del Banco Hipotecario de Chile y el saldo al contado.

La casa tiene diez piezas fuera de dependencias, dos patios y huerto; 14.60 m. de frente por 51 m. de fondo. La propiedad se puede ver de 2 a 5 P. M.

Títulos en el Banco Hipotecario de Chile.

Más datos en el Juzgado, expediente de posesión efectiva de la herencia de doña Rosario Garrido o en el estudio de don Fernando Alessandri, Morandé 231. — El secretario.

47.—Servicios y cosas útiles para señoras, señoritas, hombres y niños

REALIZO ESPUMILLAS DE TOdos colores, muy finas y abrigo de pieles, con facilidades de pago. Nataniel 41. 16—J.

GUARDE USTED ESTAS ADVERtencias como una reliquia, que a fin de año le reportará un 40% de economía en sus compras, sigue... J-21

EXHIBICION DE NUESTRAS SElectas colecciones de modelos cuyo rotundo éxito es público. La Corbatinera. Estado 266. Ahumada 324. J-21

HONOR A LA CALIDAD, USTED prefiere a las corbatas y cuellos "Bala" porque hace honor a su calidad y reconoce que son incomparables. J-21

TODAS LAS PERSONAS QUE SAben vestir bien y elegante, hacen sus compras directamente a los grandes importadores y fabricantes La Corbatinera. J-21

LA RAZON NO GRITA, PERO VENce. Las grandes creaciones en corbatas, camisas, cuellos, pyjamas y calcetines, sólo las tienen los fabricantes. La Corbatinera. Estado 266. Ahumada 324. J-21

SIEMPRE LA CORBATINERA comprará más barato. Precios del fabricante al consumidor. Siempre nuevo. J-21

ARTE Y LUJO EN CORBATAS, camisas y demás artículos para caballeros. Los grandes importadores y fabricantes La Corbatinera. J-21

LA LOGICA DICE, PARA CORBAtas, La Corbatinera. De cada 10 que se venden, 8 son de La Corbatinera. J-21

USTED QUE HA APRENDIDO A leer, aprenda los números 266 de la calle Estado y 324 de Ahumada. Almacenes que venden a precios de fábrica. J-21

$ 5.80 TARRO ACEITE EL MORO un litro legítimo, Almacén Bonzi, Delicias 2, esquina Vicuña Mackenna. Jn-18

$ 1.20 PAQUETE TE RATANPURO, Almacén Bonzi, Delicias 2, esquina Vicuña Mackenna. Jn-18

CORTAR MELENA, $ 2; SERRANO 75. 13-J

FAJAS DE GOMA, SE VENDEN Y arreglan, precios bajos. Morandé 850. 19—J

ONDULACION MARCEL $ 2. CORtar la melena última moda, $ 2, Esmeralda, Peluquería Ponce. 871. 13 J

SOMBREROS FIELTRO IMPORtados para caballeros y niños liquidamos a $ 22, 24, 28 y 30. Sombrerería R. Berti. Depósito de Fábricas americanas, europeas. Delicias 2793 y 3027. 14—J.

LAVANDERIA CHILE-ARGENTINA, Nataniel 1059. Recibe toda clase de lavados de familia, prontitud y esmero en la entrega de los trabajos. 14—J

52.—Socios capitalistas e industriales. (Pedidos y ofrecidos)

SOCIO CON $ 15,000 PARA DAR IMpulso industria establecida de gran porvenir. Dirigirse por carta. — J. S. Maestranza 552. 13-J

NECESITO SOCIO PARA DARLE impulso a una panadería. Carrascal 4674. 14—J.

SOCIO DARLE MAYOR DESARROllo, pequeña fábrica dulces, sustancias, con máquina eléctrica. Avenida Matta 1484.

A JOVEN CON $ 600, ASOCIARLO oficina, garantizándole entrada mínima $ 250 mensuales. Respondo dinero aportado con movilario. Oficina valor $ 1,000. Bandera 78. Oficina 18.

53.—Ventas varias

VENDO TOTORA. SAN PABLO 4260. 18—J.

AMPOLLETAS ELECTRICAS ALEmanas, ciento ochenta pesos ciento. Teatinos 50. 20—J.

VENDESE 4.a PARTE VALOR, maquinarias oficinas, 40 pesos metro, mostradores con vidrios, 80; aparador antiguo, 100; coche guagua, 80; cómoda, 50; lote maderas, 70; mostradores, estantería, 80; San Pablo 2446. 14—J.

VENDO VARIAS ESTUFAS, A precios muy bajos $ 30 cada una J. M. Infante 692, Providencia. J-16

CALENTADOR BAÑO LEÑA A presión, nuevo, con cañería, véndese Riquelme 741. J-15

COCINA ECONOMICA. VENDO ocasión, perfecto estado, Arturo Prat 1574. J-13

VENDO BARATO RADIADORES gas. Estado 75. J-14

REMATE

POR ACUERDO DE LOS HEREDEROS DE LA SEÑORA ANA P. DE PIZARRO

se rematará el 18 de Junio, a las 4 P. M., en el escritorio del abogado don Francisco Vidal G., Amunátegui N.o 65, la propiedad de un piso ubicada en

AVENIDA EJERCITO LIBERTADOR N.o 725, POR EL BAJO MINIMUM DE 155,000 PESOS

pagaderos: un tercio al contado, un tercio a tres meses y un tercio a seis meses.

Mide 17.60 de frente por 52 metros de fondo. Puede habitarse inmediatamente. Consta de dos grandes salones, gran hall, escritorio, comedor y fumoir decorados; galerías, 8 dormitorios, extenso patio y las dependencias necesarias. Puede visitarse diariamente, de 1.30 a 3.30. Mayores antecedentes: en la oficina del abogado señor Vidal.

GRAN REMATE

DE PIELES FINAS CONFECCIONADAS PARA SEÑORAS

AGUSTINAS N.o 865

SALONES DEL 2.o PISO

Hoy Sábado 13 del presente

A LAS 2 P. M., AUNQUE LLUEVA

Por orden de un Banco venderé al mejor postor 80 Abrigos y capas de pieles finas en Seunz Canada; Nutria Opozun, Topo fino e imitación; Murmel, Chevret, Talmaya, Kolinski, Peti gris lustre y natural; Echarpes diversas pieles, Castor, Castorina y otras pieles confeccionadas con ricos forros de seda.

A LA VISTA DESDE HOY DE 9 A 11

PAGO AL CONTADO

VICTOR ARAYA L.
Martillero de Hacienda

REMATE JUDICIAL

DE MENAJES DE CASA, AUTOMOVIL Y DIEZ CAJONES DE CHAMPAÑA

ORDENES DEL 2.o Y 4.o JUZGADOS CIVILES Y CONSIGNATARIOS

HOY SABADO 13, A LAS 2 P. M.

1341 — COMPAÑIA — 1341

HAY:

SALONES.—Seis amoblados de asiento estilo Luis XVI dorados, en tapices, seda y felpa; **Vitrinas doradas Luis XVI y de nogal** Luis XV; consolas, pedestales, sillas de centro y mesas doradas; cortinas en felpa y seda, tres grandes espejos dorados, y **dos estatuas mármol.**

ESCRITORIOS.—Tres escritorios de cortina, dos id., de Ministro, estantes de roble, sillones giratorios, amoblados de asiento estilo Misión; **Cajas de fierro, tres lindos escritorios de señora, rico escritorio cortina antiguo de raíz de nogal,** mesas, cuadros, etc.

COMEDORES.—Diez juegos de comedor en roble caoba y lingue estilos ingleses; Renacimiento y coloniales; mesas de correderas, gran cantidad de sillas en varios estilos, carpetas, cuatro servicios de loza, cuchillerías, cristalerías, baterías de cocina en aluminio y fierro enlozado y diversidad de plaquées.

DORMITORIOS.—Siete amoblados de dormitorio con roperos con espejo, de uno, dos y tres cuerpos con espejos lunas cortadas; un amoblado caoba de dos cuerpos con incrustaciones de bronce importado, de: dos veladores, un ropero, un chiffonier, un toilette y una marquesa; catres de bronce, id. de fierro con bronce al laqué, colchones lana, servicios de lavatorio y **un bonito mueble con tres espejos para afeitarse.**

VARIOS.—Cocinas a carbón, estufas a gas y a leña, mesas con zinc, bidet, amoblados de mimbre y al laqué, divisiones con cristales, refrigeradores, guarda-ropa, peinadores, roperos y veladores sueltos; paragüeros, chapinos, **diez cajones de Champaña Mumlum; un biógrafo y un automóvil de turismo Studebaker de 7 asientos, en perfecto estado, y será rematado a las 3 1|2 en punto.**

Enrique Mandiola Eastman.
Martillero de Hacienda.

Remate de Prendas de Plazo Vencido

Hoy Sábado 13 de Junio, a las 9 1|2 A. M. el martillero señor Patiño rematará en la **Casa de Préstamos EL COMETA BIELA, calle San Diego N.o 1795,** las prendas no rescatadas y comprendidas entre los números 24,087 a 27,690 y 29,099 a 29,994.

Hay: ternos, calzado, cortinas, manteles, alfombras, muebles, armas de fuego.

Hoy Sábado 13 de Junio, a las 10½ A. M., el martillero señor Casanova rematará en la **Casa de Préstamos LA SIN RIVAL, calle San Diego N.o 1983,** las prendas no rescatadas y comprendidas entre los números 36,775 a 38,177 y 64,925 a 66,640.

Hay: máquinas coser, ternos, calzados, rebozos, ponchos, sobretodos, joyas, etc.

Hoy Sábado 13 de Junio, a las 2 P. M., el martillero señor Villegas rematará en la **Casa de Préstamos LA ESMERALDA, calle Cochrane N.o 699,** las prendas no rescatadas y comprendidas entre los números 81,762 a 85,853, y las armas de plazo vencido números 23,723 a 77,268.

Hay: armas de fuego, amoblados, catres, alhajas, cortinas, manteles, rebozo, etc.

Las prendas estarán a la vista desde dos horas antes del remate. PAGO AL CONTADO.

EL INSPECTOR.

SACOS CARBONEROS, TRIGUEros, tipo 100 kilos, compro. San Pablo 2856. J-14

OJO: COMERCIANTES VENDEDOres dulces, manjar de masa, sustancias, buen descuento. Avenida Matta 1484.

COMERCIANTES: PAPAS $ 21 SAco; maíz, $ 42.40 los 80 kilos; carbón quillay, $ 10 saco. Ofrece a domicilio: Bodega Melipilla. San Diego 1276. Teléfono 237. Matadero. 24—J

54.—Ventas de casas

110,000, VENDO GRAN PROPIEDAD venta nueva, 20 piezas, $50 metros. San Francisco. Dávila 1061. 31—M.

55,000 SANTA ISABEL 469, CONfortable casa. Facilidades dueño. 14—J

VENDO 4 ESQUINAS EN RECOLEta, una frente a 3 calles. Datos: Pío IX 81. Con su dueño. J-23

35,000 VENDO LINDO COMODO Chalet nuevo, apenas pagan la construcción. Tratar: dueño: Vicuña Mackenna 1329. J—15

45,000 PRECIOSO CHALET 11 PIEzas 13 x 50, entrada auto arboleda frutal, flores, un paso Matta. Santa Elena 1305. —J13

80,000 AL CONTADO VENDO 180 mil precioso grupo 10 chalet nuevos, producen mal arrendados, 24,000, estilo moderno, un paso carro, Santa Elena 1305. J—13

VENDO PROPIEDAD CON 13 PIEzas de habitación, en perfecto estado. Aldunate 1652. 13-J

VENDO CASITA, MADRID 1850. J-14

SAN BERNARDO $ 24,500 VENDO cómoda casa-quinta, Avenida San Martín, personalmente o Casilla 138.

CASA-QUINTA, LLANO SUBERCAseaux, Av. San Miguel 125. Vendo. Tratar ahí mismo. 15—J.

VENDO CASA ESQUINA, ESPEcial para negocio. Cuevas 1197. 15—J.

OCASION, A UN PASO DE VICUña Mackenna, vendo propiedad gran porvenir, dos casitas, una con cinco piezas otra con tres, sitio 800 metros cuadrados, 20 x 40, esquina, todo o separado, precio 17,000, facilidades pago, Vicuña Mackenna 456. J-14

CASITA CINCO PIEZAS, FACHADA cal y ladrillo, buen zinc, 10 x 30, agua potable corriente, vendo 9,000 pesos. Vicuña Mackenna 456, facilidades pago. J-14

$ 50,000 HASTA 80,000, COMPRO casa, barrio alto, Bandera 84, Carlos Buschmann. J-13

$ 25,000 REGALASE CASA NUEVA, centralísima, Bandera 84, Carlos Buschmann. J-13

PROPIEDAD GRAN SITUACION para panadería, no hay competencia industria y venta de ladrillo, 2 esquinas, altos, subterráneo, galpones, regalo 90,000. Quinta 2,000 varas, Avenida Santa Elena, sitio Carmen. Ver y tratar: Sargento Aldea esquina Tocornal.—Miguel Viu. J-15

SE VENDE CASA CUATRO PIEZAS tratar Lira 1421. 15 J

$ 12,000 SANTO DOMINGO, COmuna Yungay, dos pisos, muy bien tenida, con 4 piezas, se presta para continuar la construcción, dejando una linda casa. Superficie 10x40 metros. Bandera 78. Martínez. J-16

27,000 CASA PEGADA DIEZ DE Julio, 10,000 contado. Huemul 666. 15—J.

52,000 NATANIEL, PROXIMA A Alameda. Bulnes 88.

VENDO CASA; TIENE DEUDA hipotecaria por ausentarme del país. Tratar con su dueño, Huemul 1172, a media cuadra de Avenida Matta.

$ 32,000 VENDESE UNA CASA, Lira 1221, cinco piezas, dependencias, terreno para edificar dos piezas y patio con árboles. 14-J

$ 12,000 VENDO CASA, VERLA: Madrid 1446. Tratar: Aldunate 1538.

RIVAS Y CALVO

REMATE

DEL RICO MENAJE DE CASA, BIBLIOTECA, MUEBLES IMPORTADOS, CUADROS Y OBRAS DE ARTE DEL SEÑOR

EMILIO EDWARDS DELLO

551 — EJERCITO — 551

EL SABADO 13, DE 10.30 A 12 Y DE 2 P. M. ADELANTE

(Por ausentarse del país)

HAY:

SALON. — Regia cómoda de caoba con marquetería estilo Luis XIV ricamente decorada en bronce cincelado de la casa Lubrier de París, rico sofá de cojines forrado en seda negra, juego tado de la casa Jansen de París, lindo Bargueño Español Siglo XVII con marquetería e incrustaciones de marfil, sillones ingleses forrados en cretona y otros de caoba, lámpara colonial de fierro dorado 6 luces, preciosa alfombrita de colores hecha a mano y otra negra de tripe cortado, cortinajes de brocato morado y seda, jarrón y lámpara de sobremesa de bronce Cloisonne, interesantes grupos de porcelana de Saxe, estatuas de mármol, grupos de bronce, sahumador de porcelana Saxuma, choapinos, mesas de centro, cuadros de seda, miniaturas bibelots, gran cuadro el Descendimiento de Nicolás Poussin, etc.

ESCRITORIO. — Magnífico amoblado estilo Reina Ana con sillones juncados, y cojines forrados en brocato azul y oro, escritorio ministro, tallado; reloj con campana Westminster, lindos jarrones porcelana Copenhague, Sevres y Chinos, máquina de escribir Underwood Bros, tríptico pintado al óleo Siglo XVII, grupos de marfil, resante lámpara de 4 luces, cortinajes, choapinos, esmaltes antiguos de Limoges, mesa de juego, curiosa caja de fondos con secretos, cuadros al óleo de Rebolledo Correa, Valenzuela Puelma, Lazatonio, Medina, Barros Arana, Amunátegui, Vicuña Mackenna, otros antiguos escuela de Guido Reni, etc.

BIBLIOTECA. — Variedad en obras con empastadura de lujo de los siguientes autores:

Obras completas de Sainte Beuve, Taine, A. France, Molière, Corneille, Racine, Musset, Ghiers, Michelet, Montaigne, Ohnet, Casanova, Voltaire, Renan, Pascal, Shakespeare, Walter Scott, Byron, Hume, Macaulay, Gohete, Plutarco, Platón, Tito Livio, Santillo, etc., etc.

(Pedir catálogo).

HALL. — Gran Bargueño Francés Siglo XVII de marfil con secretos, rica victrola Aeolian con discos escogidos, gran reloj de bronce por Dumaige, interesante juego antiguo chino de Cloisonne, compuesto de un Buda y 2 jarrones, amoblado inglés cojines forrado en cretona, con un sofá, 1 sillón y Bergère, sillas americanas estilo colonial, lits de repos con cojines, lindo reloj antiguo Leroy, mesa licorera de encina, alfombra de Smirna, cortinajes, lindos transparentes de malla con filet, mesa larga estilo americano, farol eléctrico, magnífico biombo de 4 hojas tapizado brocato morado, alfombra de escala, varillas, paragüero tallado, espejo, mesitas de centro, brasero de cobre, cortinas de brocato, pantanet, faroles coloniales de fierro forjado, etc.

COMEDOR. — Juego de muebles importados copia de antiguo compuesto de aparador bajo, trinche, Credanto, mesa de extensión, 2 sillones y 8 sillas tapizadas en broccato azul, servicio de porcelana, platos y tazas de fantasía, lámpara dorada de 8 luces, mesita para té con ruedas, cristalería veneciana, rico servicio cubiertos Christofle para 18 personas estilo Luis XVI, gran servicio para té Luis XVI, fuentes dobles, alcuzas, paneras y fuentes de plaqué Interesante pieza para frutas, cristal con plata estilo Luis XVI, saleros y otras piezas de plata inglesa antigua, mesa de hilo, petate, etc.

DORMITORIO I. — Rico juego de muebles ingleses en caoba compuesto de marquesa, mesa de toilette, 3 lunas con su adornos, chiffonier con bandejas y mesa de noche, mesita de alas importada, magnífico escritorio de señora, muebles de asiento en cretona útiles de escritorio, colchones, etc.

DORMITORIO II. — Juego de muebles tallados estilo Colonial con ropero bajo de 2 cuerpos, chiffonier y velador, catres de bronce con sommier, mesa de alas importada, alfombra de centro, cortinajes, choapinos, lámpara eléctrica, máquina de coser Singer.

DORMITORIO NIÑOS.—Lindos amobiladitos estilo Inglés en marfil con figuras importados, compuestos de: ropero, peinador, marquesas, chiffonier y veladores, catres de bronce con sommier y colchones, catre de bronce para niño con baranda, mesitas de centro, cortinas de cretona, grabados, alfombras, sillas Inglesas, estatuas, roperos sueltos, guardarropa grande, etc.

COCINA Y VARIOS. — Gran guardarropas de 3 cuerpos, máquina de coser Singer, último modelo mueble de encina, victrola Victor de sobremesa, escritorio para niño, mesas redondas y mueble de asiento, bicicletas, triciclos y juguetes para niño, mueble suelto de un cuerpo, escaleras, columpio, baño para niño, pesarador, muebles para reportero y para despensa, mesa cubierta de fierro enlozado, estufas a parafina, cocina a carbón, carbonera, cunicera, lavaplatos, batería de cocina y una infinidad de útiles de casa.

BAÑO. — Tina enlozada, W. C., califont Vesubius, lavatorio columna, mesa laqué con cristal, botiquín y espejo, mampara, repisas, pisos, sillas, útiles de toilette, pañeras, perchas, etc.

En la mañana se rematarán los varios, baño, cocina y lavatorio niños; en la tarde, el resto del menaje. El Lunes, a la tarde, se rematará la Biblioteca.

A LA VISTA DESDE HOY DE 2 A 6 P. M. Y SABADO DE 9.30 ADELANTE

SE ARRIENDA LA CASA.

CARLOS RIVAS VICUÑA,
Martillero de Hacienda.

ARTURO CALVO MACKENNA

Sociedad Anónima Feria Vzquiera

Hoy Sábado 13

La Feria de hoy tendrá lugar, como de costumbre, con abundancia de

GANADO GORDO Y DE ENGORDA

llegado de Osorno, Chacayal, Saglilde, Temuco, Victoria, Bulnes, Los Angeles, Angol, Carlos, Freire, Linares, Parral, Talca, Bulnes, Los Angeles, Angol, Curicó, etc.

Especialmente venderemos:

CORDEROS GORDOS llegados de Bulí y Pirque;

NOVILLOS GORDOS ESPECIALES de Osorno, Bulnes y Los Angeles;

BUEYES GORDOS ESPECIALES de Freire y Curicó;
VACAS GORDAS ESPECIALES de Chacayal; y
TERNEROS de Alcones y otras procedencias.

JUAN ANTONIO GONZALEZ EDWARDS
Gerente

REMATE

Por acuerdo de los herederos de don Narciso Conchi, se rematarán el 26 de Junio, a las 4 de la tarde, las siguientes propiedades:

COMPAÑIA 1474 Y 1480

Mínimum, $ 150,000, que se paga: reconociendo deuda a la Caja por $ 39,209.60, saldo tercera parte al contado, resto en seis meses y resto a un año.

MAESTRANZA N.os 523, 527, 531, 537, 543, 549 y 551

Compuesta de 6 casas a la calle y casitas interiores. Mínimum, $ 240,000, que se paga: reconociendo deuda a la Caja por $ 24,860.70 y saldo en la misma forma que la anterior.

El remate se verificará en la oficina del Arriero don A. Salas Romo, Compañía 1325. Títulos en la Caja Hipotecaria. Las propiedades pueden visitarse de 3 a 5.

NOLASCO MARDONES
Actuario.