PRECIO EN TODO EL PAIS
30 Centavos

LA NACION

Edición. de 20 páginas

AÑO IX — TELEFONO INGLES 3113 - 3114 AGUSTINAS 1253 - 1269 — SANTIAGO DE CHILE, SABADO 11 DE JULIO DE 1925 — SUSCRICION: Por un año, $ 90.— Por 6 meses, $ 48. Por 3 meses, $ 26.— Por un año, extranjero, $ 150. — Núm. 3,101

LA MODA ACTUAL



No sólo el "jabot" ha de ser moda de grandes, pues también las señoritas de cuatro a diez años la han adoptado, como puede verse en la segunda figura del grabado, un vestido de crepé mongol celeste con "jabot" de crepé de chine blanco. El otro vestido lleva el talle alto y ajustado, lo que le da mucha gracia. Utilízase para esto un género de seda algo armado y de dos fases. En cuanto al trajecito de varón se compone de pantalón de shantung rida con blusa color natural ribeteada en marrón.

Lea usted cualquier novela del gran escritor GUIDO DA VERONA, y hará usted de éste su autor predilecto. En venta: LIBRERIA CALPE, Delicias 907, SANTIAGO — Pedro Montt 208, VALPARAISO.

L O S D O S A B A N D O N A D O S

Cuento por FEDERICO BOUTET



Despertando al alborear, como de costumbre, el hombre abandonó su cabaña construida en una pequeña abertura del inaccesible litoral rocoso, y descendió a la playa donde sus pies se enterraban en la arena. El mar estaba todavía agitado por la tempestad de los últimos días y numerosos pingüinos se movían sobre el islote próximo, que era como un centinela avanzado de la isla grande.

El hombre se sentó, sacó del saco que traía a la bandolera un pedazo de galleta, y después de comerla, permaneció inmóvil mirando hacia el horizonte. Aquel día, 2 de Mayo de 1899, había resuelto no trabajar: era el aniversario de su arribo a aquella isla.

Cinco años habían transcurrido desde que llegara allí, completamente solo. Se llamaba Pedro Lenoir y tenía treinta y seis años; pero tanto sol y tanta lluvia le habían quemadó o curtido el rostro que apenas los dientes, claros y regulares, le daban aún un aspecto de juventud.

Durante los dos primeros años tuvo la compañía de un viejo norteamericano, resuelto y misántropo como él; después aquel desgraciado se murió y él quedó siendo el único ser pensante, frente a la inmensidad de los mares australes. Recordaba vagamente aquel pasado más lejano, más agitado y más triste. Toda su existencia monótona de exilado pasaba por su memoria: las estaciones, las tempestades, las focas que cazaba, las pescas y los raros navíos que cruzaban, lejos, a lo largo. En los últimos doce meses apenas dos se habían aproximado para entrar en relaciones con él, comprándole pieles de foca y pescado fresco, a cambio de herramientas, conservas y un poco de dinero que guardaba cuidadosamente en una vieja lata de bizcochos.

Removía de tal suerte su memoria de todos los días, cuando un objeto, que se movía sobre las aguas, aun a grande distancia, le hizo aguzar su atención, estremecerse, levantarse...

—¡Una chalupa!... La corriente la empuja hacia aquí.

Afirmó la mirada, amparando los ojos con la mano abierta.

—¿Estará vacía?... No, seguramente... Si estuviese, las gaviotas no vendrían, como vienen, revoloteando sobre ella.

Lenoir se quitó las pesadas botas de ballenero y se metió en el agua, seguro de que la corriente traería hasta allí la chalupa abandonada. Pocos minutos después fácil le fué alcanzarla mediante algunas brazadas.

Vió entonces a dos hombres caídos en el fondo de la pequeña embarcación. ¿Estarían muertos?... ¡Tal vez!... Sobre el más viejo no podía caber la menor duda: su cuerpo estaba rígido ya, y su rostro, que conservaba una expresión de atroz sufrimiento, tenía los ojos vítreos; pero el más joven, enjuto pero robusto, conservaba los miembros flácidos.

Lenoir los sacó uno por uno de la chalupa y los extendió sobre la arena de la playa.

Por espacio de una hora luchó para arrancar a la muerte a aquel infeliz. Friccionóle toda la piel, enérgicamente, le introdujo entre los dientes algunas gotas de ron... y una gran emoción presidía esos esfuerzos encarnizados.

Pedro Lenoir no era un impresionable ni tampoco un ser sensible; tantas aventuras había corrido sobre la tierra y sobre los mares; tantas veces había visto su vida y la de otros en peligro, por la acción de los elementos, de los animales salvajes o de otros hombres, que no podía tener fácilmente manifestaciones sentimentales; sin embargo, nunca en toda su vida, nada le había parecido tan trágico como aquel combate mudo trabado así, en absoluto desierto, por la vida o por la muerte de un desconocido. Insistía y tenía la impresión de que si fuese al fin obligado a reconocer su derrota sufriría un disgusto profundo e inurable. Aparte el instinto de simple humanidad, la idea de que aquel hombre podría ser para él un compañero, le inspiró un tan loco horror al aislamiento, que un sudor de angustia bañó su frente al pensar que podría quedar delante de dos cadáveres, después de haber sentido una existencia humana palpitar junto a la suya.

Por fin, el náufrago movió las manos, entreabrió los ojos y comenzó a canturrear dulcemente:

—¡Está loco! — pensó Lenoir desolado.

No. No estaba loco, y a poco recobró totalmente los sentidos.

El primer día que se pudo levantar fué a sentarse en la playa junto a Lenoir; permaneció un instante absorto y después preguntó:

—¿De modo que esto es una isla?

Hablaba en inglés con voz un poco gutural y nada había dicho todavía de sí mismo, sino que se llamaba Keller y que venía de Australia.

—Sí — respondió Lenoir. — Es una isla, casi en la región polar; mucho más al Sur de la Tierra del Fuego...

—¿Y los otros que estaban en la chalupa conmigo? ¿Qué fin llevaron?

—Yo solo te he visto con un viejo de barba blanca... Estaba muerto. ¿Cómo ocurrió eso?

—Incendio a bordo. Después un accidente en el timón, de manera que vinimos derivando por ahí. Cuando no había más esperanza, nos metimos en las chalupas... En la mía éramos siete... Cuando los víveres se acabaron luchamos ferozmente por las últimas galletas... ¡Una cosa horrible!... Dos cayeron al mar y los tiburones, que andaban por ahí a decenas, los devoraron inmediatamente. Otro se mató. Quedamos cuatro muriéndonos de hambre. Ni un navío a la vista... Después... no me acuerdo más... El viejo de grandes barbas era dinamarqués y se llamaba Olsen. Si no me hubieses salvado estaría ahora como está él, enterrado allí...

Era la primera palabra de gratitud que Keller le dirigía, y Lenoir quedó satisfecho.

—Entonces... estamos en una isla!... ¿No se puede salir de aquí? —insistió el otro.

—No. ¿Pero qué importa? — dijo Lenoir. — Yo estoy aquí hace cinco años; primeramente con un compañero, un norteamericano. Después, él se murió y yo quedé solo. Hace mucho tiempo existió aquí una especie de puerto de pesca, perteneciente a una compañía americana que lo mantenía tan sólo para conservar su derecho sobre la isla. Pretendían establecer aquí un gran comercio de focas y de bacalao... Pero a lo que parece la compañía quebró; se la llevó el diablo, y quedamos aquí yo y mi compañero, que no teníamos empeño alguno en volver a la vida civilizada. Quedamos aquí por gusto...

—¿Por qué?—preguntó Keller.

Lenoir vaciló un momento.

—¡No sé yo mismo! No tenía otra cosa mejor que hacer... estoy cansado de andar por el mundo... Soy de una aldea de los alrededores de Dunkerque, huérfano desde los once años. He sido de todo en este mundo: marinero, foguista, estibador... Anduve cazando monos y papagayos en la isla Borneo, serví como criado de hotel en la India, trabajé en las minas del Transvaal... Hice de todo... hasta cosas que no debía de haber hecho.

Hubo un silencio; Lenoir parecía hundirse en sus recuerdos confusos ya, y al fin murmuró:

—Aquí, al menos, estoy tranquilo. Al principio, luego que el americano murió, pasé algunos meses dolorosos... ¡Era tan triste estar así, completamente solo! Llegaba hasta hablar solito para oír una voz; repetía mi nombre con miedo de olvidarlo... Qué tontería, ¿eh?... Después me acostumbré y no tengo el menor deseo de cambiar de vida. Ya estuvieron aquí dos navíos y yo me dejé estar. Y tú, ¿qué has hecho hasta hoy?

El otro permaneció inmóvil, en silencio; llevó mucho tiempo para decidirse y, por fin, alzó los hombros, diciendo:

—¡Pts! yo... Mi vida ha sido, poco más o menos, la misma que la tuya. ¿Qué se gana con recordar esas miserias? También yo soy solo en el mundo. Poseo tan sólo la ropa que llevo puesta y no tengo que dar satisfacciones a nadie. Soy un ciudadano del mundo, y el mundo, para nosotros, ahora, es esta isla.

—Tienes razón — dijo Lenoir impresionado por el aire sombrío de Kellar y no queriendo insistir en un asunto que parecía desagradable.—Para nosotros el mundo es esto, y somos compañeros en la vida y en la muerte.

Y extendió la mano en un gesto de juramento. El otro no rehusó el gesto; estrechóle la mano y Lenoir consideró firmado el pacto.

Ya la vida continuó monótona, o diversa, según las estaciones y el trabajo cotidiano.

Raras veces hacían alusión a su pasado y durante meses y años consecutivos vivieron sin el menor desacuerdo, sin el más leve disentimiento... Cuando el uno se enfermaba tenía al otro como enfermero. Varias veces se salvaron mutuamente la vida.

A intervalos, de dos a tres años, aparecieron pequeños navíos en expedición de pesca y realizaron negocios con la firma **Lenoir, Keller and Comp.**, como Lenoir llamaba a su cabaña, haciendo cuestión del **and Comp.**, que a su modo de ver era muy "chic". En esas ocasiones nunca, ni uno ni otro, hablaron de pedir pasaje para volver al mundo. Cuanto ganaban ponían en común, sin indagar si había más trabajo de uno que de otro.

Envejecían. Los cabellos blancos predominaban ya en sus cabezas y nunca en sus largas conversaciones insistieron sobre los lazos que los ataban a aquella tierra desolada y lejana.

***

Hacía más de quince años que vivían así cuando, una buena mañana de Junio, Lenoir, al levantarse, vió un navío anclado a una milla de la costa, más allá de la línea de arrecifes donde las ondas hervían.

Volvióse hacia la cabaña y llamó:

—¡Keller! ¡Una cosa que no nos aparece hace cuatro años!

El otro salió y miró. Una chalupa se había destacado del navío y se dirigía hacia la isla.

—Es una fragata americana— observó Keller.

Y no dijo nada más. Esperaron que llegase la chalupa.

El oficial que la comandaba, joven de unos treinta años, jovial y robusto, ofreció aguardiente, municiones, ropas y conservas. Quería víveres frescos y pieles de foca.

Al retirarse preguntó:

—¿Y? ¿No preguntan noticias del mundo? Está pasando el diablo en Europa.

—¿Y qué nos importa de Europa? — respondió Lenoir.

—Pero, al menos ¿saben que ha estallado la guerra?

—¿Qué guerra?

Los dos socios miraron al americano que murmuró:

—Es verdad. Ustedes no pueden saber. ¿Cuánto tiempo hace que no pasa por aquí un navío?

—Cuatro años.

—Oh!

Y el americano expuso sucintamente cuanto ocurriera desde Agosto de 1914, relató los hechos sin comentarlos, con claridad e imparcialidad... las primeras batallas, las masacres, las destrucciones, los raids aéreos, los bombardeos de ciudades, los torpedeamientos de navíos... todos los horrores, atentados y crueldades...

Los dos hombres escuchaban boquiabiertos, atónitos.

Después la chalupa se alejó y el navío zarpó.

***

Los dos hombres permanecieron por algún tiempo contemplando las velas, que se recortaban sobre el horizonte; después subieron la cuesta, silenciosos, pensativos...

De repente, Keller se detuvo y, golpeándose el pecho con violencia, exclamó:

—¡No es verdad! ¡No es verdad!

—¿Qué?— preguntó Lenoir, que tenía el rostro fruncido.

—Lo que ese teniente acaba de contar. Nosotros no hemos hecho esas cosas. Y si lo hicimos ha sido porque nos habrán obligado.

—¿Qué dices? — exclamó Lenoir estupefacto.—Nosotros no hemos hecho... ¿Entonces, eres alemán?

—Sí. ¿Y después?—preguntó Keller cruzándose de brazos con aire de arrogancia indefinible.

Miráronse fijamente. Había en sus rostros una expresión nueva. Surgía entre aquellos dos hombres un obstáculo vago y terrible, que procedía de allá, de muy lejos, de los campos de batalla, de las ciudades arrasadas, de los campos revueltos por el cañón, de las aldeas incendiadas, de todos los sufrimientos, de todas las desesperaciones amontonadas. Pero el hábito de una amistad tan vieja y profunda los ligaba todavía con tal poder que ellos no conseguían oír nítidamente las voces que se alzaban del fondo de sus orígenes, las voces del pasado, que una hora antes consideraban abolidas y resucitaban, crecían de instante a instante.

—¡Peor que el 70!—murmuró Lenoir.—¡Pero esta vez no han de realizar sus planes!

—¡Bah!... ¿Qué tenemos nosotros con eso?—replicó el otro.

Y trataba de sonreír. Pero la expresión voluntariamente cordial de su rostro era desmentida por la aspereza de la voz, más ronca y gutural que de costumbre. Y añadió:

—Si Alemania aplastase a Francia eso no nos ha de impedir que continuemos viviendo tranquilos aquí.

—Alemania es la que será aplastada—replicó Lenoir.—Ya has oído lo que ha dicho el americano.

Keller palideció de cólera. Cara a cara, ahora, los dos hombres se medían con la mirada y a un gesto de Keller una fuerza ciega se apoderó de ambos, empujándolos al uno contra el otro, en un cuerpo a cuerpo desesperado, salvaje.

Lucharon con todas sus fuerzas, silenciosos e implacables; pero el choque fué rápido. A poco Keller se sintió dominado. Y con un movimiento rápido y furioso se libertó, retrocedió, llevó la mano al bolsillo y el acero de una navaja brilló entre sus dedos. La lucha recomenzó. Lenoir logró, tras un falso movimiento de su contendor, asegurar el brazo armado. Rodaron sobre la arena, jadeantes... La navaja escapó de la mano de Keller. Lenoir dominaba una vez más a su adversario. Rápido se puso de pie y se apoderó del arma. Keller a su vez se irguió, pero lejos de acometer a su viejo camarada, inmovilizóse, cruzado de brazos...

Lenoir, jadeante, con un gesto urioso, miró a Keller, pero no hirió. Con la voz entrecortada por la fatiga, dijo:

—No puedo. No fué para eso que te salvé la vida hace quince años.

Alejóse algunos pasos y luego volvió junto a Keller.

—Ahora, vete—le dijo. — Vete. Llévate la mitad de lo que es nuestro, y vete al islote. Allá podrás vivir tan bien como aquí. Yo me quedaré aquí solo, para no volver a verte. Y sábelo, al primer navío que pase, pediré pasaje. Quiero volver a mi tierra.

Una emoción irresistible quebróle la voz cuando pronunció aquellas dos palabras: mi tierra.

Una infinidad de recuerdos muertos resucitaban en su espíritu; imágenes familiares y confusas, muy suaves... Una aldea a orillas de una carretera gris y neblinosa, un niño encaminándose hacia una casa modesta en donde una mujer le esperaba... Un niño era él...

Oyó un ruido de remos. Keller había reunido, en silencio, cuanto le pertenecía y remaba hacia el islote. Lenoir volvió la cabeza, se estremeció... Estaba a punto de llamarle; pero no lo hizo y se sentó sobre la arena, resuelto, lleno de tristeza y de rencor.

La noche venía cerrando, ocultando a los dos hombres, separándolos para siempre...

F. B.

¡OH, MARGARITA!



Margarita dice que las cosas que ahora se ven son para ponerle los pelos de punta a su misma capa...

$ 25.000

Véndese lindo negocio establecido, ventas 25,000 a 30,000 pesos mensuales; utilidades comprobadas, pleno centro comercial, traspaso arriendo contrato tres años, no se cobra derecho llaves avaluado en 12,000.

Por urgente viaje fuera de Santiago, mayores detalles, Ahumada 17.

MARIO MANTELLI

LA RIOJANA

ESTADO 64 -:- ESTADO 64

Alfombras, Linoleums, Tripes, Guardas, Gergones, Felpudos de coco; Pisos cama. Tapices, Brocatos de seda y algodón, Gobelinos, Yutos, Felpas lisas y labradas, Popalinas, Carpetas de mesa, Cretonas doble ancho y un ancho; Lanzas de bronce para cortinas y novedades para señoras.

Todo a precios sin competencia.

BLANCO Hnos. y Cía.

LICEO NOCTURNO GRATUITO

"PRESIDENTE BALMACEDA"

GRAN BAILE.— VICUÑA MACKENNA 120

A beneficio de su sostenimiento, el Domingo 12 de Julio, a las 4 y media P. M.

BANDAS MILITARES Y ORQUESTA

ALEGRIA Y BUEN HUMOR

Tres pesos, jóvenes.— Un peso, señoritas.

BAÑOS UNIVERSIDAD

SAN DIEGO 85

Por su comodidad y confort están a la altura de los mejores entre sus similares europeos. Tinas tibias, medicinales, vapor. Duchas. Sistema Kneipp.

Gran instalación de Baños Turcos

CASANOVA Hnos.

GRAN REMATE

DEL MENAJE, MOBILIARIO COMPLETO Y AUTOMOVIL HUDSON LIMOUSINE

DE LA SEÑORA

INES ZAÑARTU DE SUBERCASEAUX

(POR AUSENTARSE DEL PAIS)

HOY SABADO 11

A LAS 10 A. M. Y 2 P. M. ADELANTE

668 - MIRAFLORES - 668

— HAY: —

HALL.—Amoblado importado Maple, tapiz terciopelo negro, compuesto de un sofá y 2 sillones; piano media cola "Steinway and Sons"; alfombra de centro de una pieza tripe cortado negro; Victrola Brunswick, terneau de cachemira, cortinajes de felpa verde, sillas de caoba, sillones Morris americanos, braseros de bronce y cobre, biombo tapiz seda verde, mesas de centro talladas, estantes para libros lámparas de mesa y de colgar, cuadros, grabados, novelas francesas, revistas, etc., etc.

SALONCITO.—Amoblado tapado de cojines, tapiz seda negra, compuesto de sofá y dos sillones, estante vertical para libros, alfombra cosida Bruselas, negra; lámparas de pie de laca japonesa, cuadros al óleo y grabados; ceniceros, marcos y mates de plata, mesita auténtica colonial Luis XV, revistas francesas, DOS LINDOS GRABADOS EN COLOR ANTIGUOS.

SALON LUIS XVI.—Gran amoblado Luis XVI tapiz brocato amarillo, compuesto de sofá, 4 sillones y 10 sillas, y un cortinaje de 2 hojas; alfombra tripe cortado negra, cojines de seda, GRAN LAMPARA DE BRONCE CINCELADA ANTIGUA DE 8 LUCES; DOS MESAS LUIS XVI CON MARQUETERIA (auténticas); GRN PIANO-ESCRITORIO-VITRINA ENCONCHADO IMPERIO AUTENTICO; LINDA MESA DE MARQUETERIA Y BRONCE LUIS XIV; apliques de bronce cincelados; PAR JARRONES PORCELANA PINTADOS CON REFLEJOS METALICOS; reloj IMPERIO DE BRONCE CON CANDELABROS AUTENTICOS; GRAN JARRON DE PORCELANA DEL SIGLO XIV (reconstituído).

CUADROS.—Originales de: Valenzuela, Puelma, Onofre Jarpa, Morlen, Undurraga, F. Miralles, Boggs, Pío Yoris, etc., etc.

HALL II.—Amoblado de nogal enjuncado compuesto de sofá y seis sillas, mesas de arrimo de caoba, cortinajes de seda y cretina, alfombras de centro, SOFASITO LUIS XVI tapiz seda; grabados en color; mesita de juego, espejos antiguos marcos de caoba, jardineras de plaqué para plantas, etc., etc.

COMEDOR.—GRAN AMOBLADO DE ENCINA TALLADO LUIS XIV, compuesto de aparador, dos trinches, mesa redonda de correderas, silla stalladas tapiz cuero pintado; grabados antiguos, fuentes de plata, CUCHILLERIA DE PLATA, CRISTALERIA DE VENECIA, mesa americana cubierta de cristal, lámpara de bronce cincelado, alfombra de una pieza, etc., etc.

BOUDOIR.—Diván grande tapiz terciopelo negro; GRAN PEINADOR DE CAOBA ANTIGUO CON ESPEJO, ESPEJO DE TRES CUERPOS DE MARCO DE CAOBA; mesitas de laca japonesas (Three in one); frascos de porcelana antigua pintados para esencia; mesita-escritorio de señora, biombitos de seda, cortinajes de felpa negro, Bergére tapiz seda negra, grabados, objetos de plata antigua, etc.

DORMITORIO.—Catre de bronce grande, SOFA DE CAOBA IMPERIO AUTENTICO, sillas de caoba, Cristo de madera antiguo, landa mesa de arrimo de caoba, alfombra tripe cortado, tapices y cortinajes de seda, sahumadores de pavos reales peruanos de plata antigua, COFRECITO DE CAREY Y PLATA, etc., etc.

COCINA Y VARIOS.—Cocina a gas para 12 personas, útiles completos de cocina, y baterías completas, mesas y bancos de madera, plantas en maceteros, catre de fierro de doblar, escaleras de tijera, braseros de cobre, roperos y guarda-ropas, etc., etc.

A LA VISTA HOY

CASANOVA Hnos. Alfonso Casanova Vicuña. Martillero de Hacienda. 11—J.

POR SOBRE TODOS LOS SOBRETODOS ESTA EL

Sobretodo "PICCADILLY"

ES EL MEJOR SOBRETODO EN PLAZA POR SU PRECIO, Y PUEDE ESCOGERLO EN EL MAS EXTENSO SURTIDO DE COLORES Y MODELOS DE ULTIMA MODA

J.—J.

SASTRERIA G. RUDDOFF

138 - ESTADO - 138

GUIA PROFESIONAL

ABOGADOS

GABRIEL AMUNATEGUI Y SALVADOR DE LA VEGA
Huérfanos 1153. Of. 32 y 33. Cas. 991. Teléfono 3507.

ROBERTO CRUZ
Abogado-Secretario jubilado 1.er juzgado del crimen. Causas criminales. Consultas: 10 a 12. Catedral 1275.

LUIS ALBERTO CASTRO
Morandé 291 oficina 54.

FEDERICO DUNCKER BIGGS
Huérfanos 813, Altos Banco Germánico. Casa 219. Teléfono 295.

LADISLAO ERRAZURIZ LUIS QUINTEROS T.
Amunátegui 301. Teléfono No 633.

HECTOR ARNALDO GUERRA
Galería Alessandri 24. Civil y criminal. Teléfono 4352.

OSVALDO HEVIA
Morandé N.o 244. Casilla 1831.

BERNARDINO LEIVA OTTMER STEGMAIER
Bandera 537. Casilla 2068.

MANUEL MERINO E.
Bandera 166. Teléfono 2077. Casilla 407. De 10 a 11 1|2 A. M. 4.30 a 6.

VICENTE MOLINOS GAETE
Agustinas 1148. Teléfono 2110. De 10 a 12 y 4 a 6.

NICOLAS MARAMBIO MONTT
San Antonio 570. Cas. 2699. Asuntos civiles, especialmente mineros.

LUIS MORALES ZUAZNABAR
Morandé 466; Casilla 1873. De 10 a 12. Oct. 23

ROBERTO DE PETRIS
Galería Alessanri 25. Teléfono 156. Casilla 4044.

ANTONIO PLANET C.
Especialmente cuestiones comerciales Estudio: Estado 91. Casilla 4034. Teléfono 1137.

EDMUNDO PIZARRO
Procurador número. Corte Apelaciones. Suprema. Catedral 1109. Casilla 2916.

LUIS MANUEL RODRIGUEZ
Abogado. Amunátegui 225.

SALAS ROMO HNOS.
LUIS Y VICTOR A. SALAS ROMO
Abogado. Trasladaron sus oficinas a Compañía 1325. Teléfono 1527. Casilla 2231.

HUBERTO SALGADO
Criminalista, causas civiles, nulidades matrimonio. Anticipa fondos. San Pablo 1417.

LISANDRO SANTELICES B.
Abogado. Catedral 1424. Teléfono 831.

HUMBERTO YAÑEZ VELASCO
Morandé 323. Teléfono 595.

EMILIO TAGLE RODRIGUEZ
Asuntos comerciales y mineros. Bolsa Comercio. Oficina 207. Teléf. 2018.

CARLOS RUBIO DOMINGUEZ
Abogado
Estudio y domicilio: Galería Alessandri 25.

MEDICOS

Dr. ALCAINO
Regresó Europa. Oídos, nariz, garganta, vías lacrimales. Especialista Hosp. Salvador y Niños. 3 a 5. Dieciocho 257. Teléfono 257.

JOSE AVILES A.
Nataniel 167, de 1.30 a 4. Especialmente: Cirugía, Partos, enfermedades señoras y sociales.

Dr. CARLOS D. AGUIRRE
Especialmente vías urinarias. Venéreas. sífilis. Carmen 191. Consultas: 1 a 5.

INSTITUTO DE SALUD
Cisterna (Población Nueva España)
Destinado al diagnóstico y tratamiento de las enfermedades nerviosas y mentales, dirigido por el doctor Fontecilla. Santiago: Delicias N.o 1626. Electricidad médica, baños, etc.

Dr. ANIBAL ARISTIA
Médico Hospital Niños R. del Río. Ayudante Clínica Prof. Prado Tagle. Teléfono 1773. — Domicilio. Agustinas 1319.

Dr. ITALO ALESSANDRINI
Cirugía y ginecología. 1 a 3. Merced 322. Teléfono 3555.

Dr. AMENABAR OSSA
Oculista 14. Europa, 3 años médico director Hosp, Ojos Condado Stanford (Inglaterra). 21 de Mayo 578. De 2-4. Teléfono 602.

Dr. LEONCIO ANDRADE
Medicina general. San Diego N.o 81. De 2 a 5. Teléfono 4528.

Dr. ARNELLO
Cirugía, anestesia general, venéreas. García Reyes 17. De 12-3. Hospital San Vicente 4-5.

Dr. BOSQUEZ SILVA
Estudios Europa. Pulmón, corazón, estómago, intestino. Rayos X. 3 a 6. Arturo Prat 80. Teléfono 19. Matadero.

Dr. RIFO BUSTOS
Estudios en Europa. Medicina interna. Preferentemente corazón y estómago. 2 a 5. Cochrane 177.

Dr. BISQUERTT
Vías urinarias, sífilis. Moneda 859. 3 a 6. Casilla 2563. Teléfono 953.

Dr. BRONFMAN
Estudios Europa. Cirugía, enfermedades señoras. Venéreas. 2 a 5. Teléfono 3457. Se trasladó Cienfuegos 68.

Dr. ROBERTO BALTRA G.
Medicina general, vías urinarias. 3.30 a 6. Ahumada 11. Teléfono 170, Parque.

Dr. BEAUMONT
Ayudante servicio ginecología Hospital Salvador. Santo Domingo 1245. De 3-5. Domicilio: Avenida Manuel Montt 1541. Teléfono 93. Santa Elena.

Dr. BRAGA CASTILLO
Regresó Europa. Rayos X. Medicina general niños; 9 a 10 y de 1.30 a 4.30. Merced 136. Teléfono 1393.

Dr. BARRENECHEA
Oculista, especialista oídos, nariz, garganta. Huérfanos 801.

Dr. MARCOS BRITO
Estudios Europa. Cirugía, niños. Enfermedades señoras, partos, venéreas. A. Prat 309, de 3 a 6.

Dr. MARIANO BAHAMONDE RUIZ
Cirugía ginecología. 1-3. Cochrane 66. Dom: Delicias 1230.

Dr. HECTOR CORONA T.
Bronquios y pulmón. Asma. 4 a 5. Delicias 868. Teléfono 2483.

Dr. ALDO CONTRUCCI
Estudios Europa. Medicina interna. Sífilis. Nataniel 142. 3.30 a 4.30. Jefe clínica Prof. Brockmann. Teléfono 3340.

Dr. LEONIDAS CORONA T.
Regresó de Europa
Laboratorio Clínico
Delicias 868 — Teléfono 2483
REACCION DE WASSERMAN
Química Bacteriología
VACUNAS

Dr. CASTAÑEDA IGLESIAS
Niños. Compañía 1839. Teléfono 254.

Dr. EDUARDO CRUZ COKE L.
Medicina interna. Merced 205. De 4.30 a 6.30. Teléfono 4205.

Dr. LEON CHONCHOL
Medicina general. Rayos X. Sífilis, piel, venéreas. Regresó, Gálvez 61.

Dr. CROIZET
Londres 25, entre Serrano y San Francisco. Teléfono 637. Consultas 1-3.

Dr. EDUARDO DE RAMON
Estudios Europa. Cirugía, señoras. Partos 1 a 4. Agustinas 1606. Teléfono 3623.

IGNACIO DIAZ MUÑOZ S.
Medicina general, Vías urinarias; 3 a 6. Bandera 574. Teléfono 3424.

OCULISTA
Ojos, nariz, oídos y garganta. Estudios Europa. San Antonio 148. (Entre Moneda y Agustinas). Consultas: 3 a 6. — Dr. E. García Collao.

Dra. JUANA DIAZ MUÑOZ
Especialista enfermedades señoras y niños: 2 a 4. Delicias 858. Teléfono N.o 1715.

Dr. CARLOS DOREN
Señoras. Cirugía 1 a 4. Monjitas 536. Teléfono 2571.

Dr. RODRIGO DONOSO GAETE
Médico Hosp. Salvador. Medicina interna. 1.30 a 3 menos Sábados. Amunátegui 32, Domicilio: Ejército 134. Teléf. 2206.

Dr. JOSE DONOSO DONOSO
Médico-cirujano
Horas de consultas: de 2 a 4.
Miraflores 457. —Teléfono 2773

Dr. RICARDO DONOSO
Corazón, pulmón. Regresó Europa. 2.30 a 4.30. Agustinas 619.

Dr. DIMITSTEIN
Agustinas 1308, esquina Teatinos. Rayos X. Medicina general. Corazón, pulmón, estómago e hígado, 1 a 4. Teléfono 3848.

Dr. ESPINA
Rayos X. Medicina interna. Estudios Europa. Catedral 1425. Tel. 2102. De 1.30 a 4.

Dr. FRANCISCO EDWARDS
Estudios Europa. Vías urinarias. — Teatinos 10. De 2 a 3.

Dr. ESPILDORA LUQUE
Oculista de las Facultades de Santiago, de Chile y Madrid. Delicias 410. Consultas de 3-6.

Dr. FUENZALIDA BRAVO
Niños. Merced 560. Tel. 1721. 2 a 4.

Dr. FONTECILLA
Estudios Europa. Afecciones pulmonares y nerviosas, Rayos X. Delicias 1626.

Dr. FUENZALIDA CORREA
Cirugía, señoras, partos, 2 a 3. Huérfanos 745. Teléf. 466.

Dr. CARLOS GARCES BAEZA
Delicias 1276. — Teléfono 3747. Exámenes químicos bacteriológicos. Reacción Wassermann. Medicina interna. 3.30 a 5.30.

Dr. GLEISNER
Consultas: De 3 a 5. Castro 26. — Casilla 2664.

Dr. RICARDO GUNTHER
Ayudante clínica ginecológica. Partos, enfermedades señoras. Av. España 696, de 2 a 4. Tel. 253. Parque.

DOCTOR GIANELLI
ESTUDIOS EUROPA
SIFILIS PIEL VIAS URINARIAS
21 de MAYO 562

ENFERMEDADES DE LA PIEL SIFILIS Y VENEREAS
Luz ultra-violeta. Radioterapia.
Dr. FELIX GROHNERT B.
Ejército 391. De 2 a 6.

Dr. VICTOR M. GAZITUA
Partos, enfermedades de señoras. Trasladóse Agustinas 836, 2 a 4. Teléfono 976.

DOCTOR GREENE
Estudios Europa. Cirugía y Ginecología. Calle París 809 (manzana residencial, San Francisco) 2 a 4. Teléfono 2860.

Dr. A. GORGEWSKY S.
Médico jefe Policlínico medicina interna. Hosp. San Juan de Dios. Pulmón, Estómago, hígado, intestinos. República 42. Tel. 197. De 2 a 5.

Dr. ENRIQUE GONZALEZ H.
Estudios Europa. Estómago, intestinos, hígado, diabetes; obesidad; reumatismo. 1.30-3.30. Ejército 641.

Dr. ANIBAL GREZ
Oídos, nariz, garganta, de 1.30 a 3.30. Merced 324. Teléfono 3555.

Dr. GUSTAVO GIRON L.
Cirugía y ginecología, Brasil 32. Teléfono 3126. De 2 a 3.

Dr. MARIO GARCIA DOMINGUEZ
Medicina general. Señoras, partos, Venéreas: 1 a 5. San Diego 65.

Dr. ROBERTO JARAMILLO
Ejército 707. Teléfono 142. Parque.

Dr. RAUL VENTURA JUNCA
Residente Hosp. Salvador. Medicina interna. Rayos X. 4.30 a 6. Riquelme 140. Teléfonos 3828 y 395.

Dr. ARNULFO JOHOW
Estudios Europa. Cirugía y ortopedia. Adultos, niños, 3-4. Santo Domingo 1523. Teléfono 1033.

INSTITUTO RADIOLOGICO
Dr. ADOLFO KAPLAN
Radioscopia, radiografía, radioterapia, aplicaciones radium. Estudios Europa y EE. UU. Huérfanos 1466.

Dr. A. KORNER ANWANDTER
Estudios Estados Unidos. Cirugía, ortopedia, 10-12 A. M. Santo Domingo 614.

Dr. AQUILES LEUENBERG
Jefe Laboratorio. Rayos X. Sección Experimental. Luz ultravioleta. Diatermia. 1-4. Prat 181.

Dr. TEODORO LEIBLE
Enfermedades nerviosas. Medicina interna. Aplicaciones eléctricas. De 3 a 6. Olivos 794.

Dr. H. LEA-PLAZA
Estudios Europa. Compañía N.o 2115. De 3-6. Teléfono N.o 3880.

Dr. LABRA LETELIER
Nariz, garganta, oídos, consultas de 2 a 5. Compañía 1361.

Dr. ARMANDO LEON L.
Cirugía. Compañía 1909. Martes. Jueves, Sábado; 1 a 3. Teléfono 3846.

Dr. LOIS
San Pablo 1236. Medicina general. Vías Urinarias. Sífilis. De 1 a 5.

Dr. LAVAL
Medicina interna. Lord Cochrane 340. De 2 a 4.

Dr. OSCAR MELENDEZ
Medicina interna. Sífilis. Santo Domingo 1036; de 2-4; y 21 de Mayo 578, de 4 a 5. Teléfono 2831.

Dr. J. MONTERO C.
Medicina general — Venéreas. —Domicilio: Bascuñán 351. De 2 a 3. — Agustinas 1060, de 6 a 8.

Dr. G. MORAGA FUENZALIDA
Regresó Europa. Niños, luz ultravioleta. 2.30-4 Cochrane 118. Teléfono 2804.

Dra. CORA MAYERS
Médico Cirujano
Regresó de Estados Unidos. Especialista en niños, luz ultra-violeta. Ahumada 29. Teléfono 711.

ENFERMEDADES DEL CORAZON
DOCTOR MAHOTIERE
Estudios en Europa. Compañía 1973. Consultas de 1 a 4. — Rayos X. y Laboratorio.

Dr. JUAN MARIN B.
Cirugía general. Enfermedades vg., niños. Domicilio: San Diego 1843. — Consultas: Amunátegui 85. Teléfono 3796.

Dr. MUÑOZ VALENZUELA
Residente Hosps. Niños, Tuberculosis infantil. Matucana 303. 2 a 5. Teléfono 442. Estación.

Dr MALBRAN
Enfermedades mentales y nerviosas. De 2 a 4. Se trasladó a Huérfanos 1880.

Dr. MANUEL MORENO
Medicina general, pulmón, estómago, intestinos. Tratamiento especial. Tuberculosis. Estudios Europa. 2.30 4.30 San Francisco 155.

Dr. JUAN MONTENEGRO M.
Enfermedades de niños. Compañía 1770. Teléfono 2120. Regresó.

Dr. H. NUÑEZ ZAMORA
Matucana 289, Teléfono 291. Estación, 1 1|2 a 3 1|2. Sábado 4-6.

Dr. ORREGO PUELMA
Médico Hospital San Juan de Dios. De 3.30 a 5 y media. Agustinas 1314. Teléfono 1217.

Dr. LUIS OPAZO P.
Jefe Policlínico. Niños. Universidad de Chile. Compañía 3007. Teléfono 48. Estación.

Dr. VEGA MACKEE
Exclusivamente pulmón. Nataniel 2 a 4. Serrano 297.

Dr. JULIO A. PAREDES F.
Especialmente enfermedades señoras. Medicina. Cirugía. Brasil 47, de 1 a 4.

MERCEDES PEREZ MATUS
Médico-cirujano. Enfermedades de señoras y niños. Rayos ultravioleta. Delicias 465. Consultas de 3 a 6.

Dr. PANTOJA
Medicina interna. Corazón, Pulmón, Estómago. Sífilis. Delicias 1276. De 2-4. Teléfono 3747.

Dr. MARCIAL PARADA
Oídos, nariz, garganta. De 2 a 6. Santo Domingo 831. Teléfono 1859.

Dr. DAVID PULIDO
Enfermedades niños. Santo Domingo N.o 1790. Teléfono 2152. De 1 a 3.

Dr. PRUNES
Estudios Europa. Jefe clínica piel, sífilis, venéerea. Merced 490. Casilla 2894.

Dr. ALBERTO PANATT
Pulmón, corazón, estómago, hígado. Rayos X. Teléf. 1211. Delicias 1416. De 2 a 4.

Dr. SANTANDER
Estudios Europa. Medicina interna. Estómago, intestinos. Rayos X. Alameda 938. 3 a 5.

Dr. LUIS QUIROGA
Medicina general. Consultas: 4 a 5.30 Catedral 1452. Teléfono 3760.

Dr. ALBERTO RAHAUSEN
Cirugía general. Compañía 2928 Teléfono 192. Estación. De 2 a 4.

Dr. JOEL RODRIGUEZ P.
Estudios Europa. Medicina interna. Estómago, intestinos. Rayos X. 2 a 4. Amunátegui 559. Telf. 2810.

Dr. CESAR RODRIGUEZ LEON
Medicina interna. Enfermedades de niños, Catedral 2607, 1 a 2 y Bascuñán Guerrero 1013. 4 a 5.

INSTITUTO SANITAS
AGUSTINAS 1955
Laboratorio auto-vacuna, radioscopias, terapia de radium y de Rayos X. Luz ultra-violeta. Aplicaciones eléctricas. Instalaciones de radium, baños de ácido carbónico, diatermia.

Dr. JOSE SYMON O.
Médico Hospital Niños "R. del Río". Martes, Jueves. Sábado. 1½-3½. Nataniel 114. Teléfono 2007.

Dr. SCROGGIE
Especialidad enfermedades de niños. Jefe de la Clínica de Niños, Universidad de Chile. Consultas de 2 a 4 de la tarde. Rosas 1157. Teléfono 4583.

PROFESOR Dr. SOTO PARADA
Laboratorio Clínico. Moneda 1035.

Dr. Marco A. Sepúlveda R.
LABORATORIO CLINICO
Trasladóse a Miraflores 450. Teléfono 233. Abierto a toda hora.

Dr. CRISTOBAL SAENZ
Estudios Europa. Afecciones médico-quirúrgicas abdómen. Estómago, sífilis. Rayos X. De 1 a 3.20. Agustinas 1889, teléfono 3098.

Dr. HELLMUTH SIEVERS W.
Médico cirujano. Domicilio: Molina 72. Morandé 742. De 2 a 3 y media.

Dr. CARLOS SEAMAN
Médico cirujano. Consultas: 1.30 a 4. Trasladóse Delicias 225.

Dr. STOLTING
Oculista. Médico recibido Alemania. Chile. Moneda 627. de 3 a 6.

Dr. OMAR SANTAPAU
Medicina interna, venéreas, sífilis. Santo Domingo 1280. De 3 a 5.

Dr. OTTO SCHWARZENBERG
Enfermedades niños. 2 a 3, Martes, Jueves y Sábado. Lunes y Viernes, 2.30 a 3.30. Santo Domingo 1523. — Teléfono 1033.

Dr. TORRES TORRES
Jefe clínica profesor Korner. Enfermedades señoras y cirugía. Trasladóse Delicias 261. De 2 a 6.

Dr. G. E. VIDAL S.
Delicias 2696. Teléfono 245, Estación. Consultas: 2 a 4.

Dr. MARIO GARCIA DOMINGUEZ
103. De 2 a 3.30. Lunes y Miércoles.

Dr. J. M. VERGARA KELLER
Regresó de Europa. Partos, ginecología. Agustinas 828. De 3 a 4. Teléfono 2855.

Dr. JORGE VIVES BRAVO
Enfermedades niños. Delicias 335. Teléfono 2895.

Dr. VILLAGRA
Estudios en Europa. Unicamente pulmón. Rayos X. Pneumotorax. Heliotерapia. Dieciocho 437 A. De 2 a 5.

Dr. JAIME VIDAL OLTRA
Pulmón, corazón, estómago. Laboratorio: 2 - 4. Miraflores 590, esquina Santo Domingo. Teléf. 2006.

Prof. Dr. VARGAS SALCEDO
Regresó Europa. Cirugía. Compañía 2499. Teléf. 1060.

Dr. VICUÑA HEREDOSO
Ayudante Clínica Prof. Prado Tagle. Hospital San Vicente. Medicina interna, enfermedades corazón. Martes, Jueves, Sábado. 2.30 a 4.30. Almirante Barroso 270. Teléf. 1053.

Dr. YAÑEZ G.
Estudios Europa. Piel, sífilis, venéreas. Trasladóse Delicias 865. De 2 a 5. Casilla 618.

Dr. WAUGH
914 606 Estudios Europa, internas, venéreas, sífilis, Wasserman. Compañía 1853. 2 a 4.30.

Dr. WIREN
Oídos, nariz, garganta. Compañía N.o 1606. De 2 a 5.

Dr. WEINSTEIN
Estudios Europa. Enfermedades de la piel, sífilis y venéreas. Radioterapia y luz ultra-violeta. — Agustinas 1357. De 2 a 5.

DENTISTAS

Dr. CERDA LOPEZ
Ahumada 11. Teléf. 4221. Especialmente Puentes, Coronas, Extracciones, Somnoformo.

Dr. CLODOMIRO CONTRERAS
San Antonio 451. Teléfono 3692. Horas: 10 a 11 y 3 a 6.

Dr. LEONEL CONTRERAS M.
RAYOS X
Cirujano dentista. Merced 436.

FORTUNATO ENCINA P.
Especialmente placas, coronas, puentes. Extracciones indoloras. Ahumada 56.

Dr. GALLARDO GONZALEZ
Estudios en Filadelfia. Consultas: diurnas y nocturnas. Echaurren 26.

ALBERTO GONZALEZ.
Estudio en Filadelfia. Extracciones difíciles sin dolor. Horas: 9 a 11 1|2 y 3 a 7. Moneda 1061, antigua clínica del dentista don Roberto Phillip ausente en Europa.

WENCESLAO MUÑOZ L.
Dentista: Tratamientos rápidos. Extracciones sin dolor. San Diego 448.

ARMANDO MORA PINOCHET
Dentista. Trasladóse: Santa Rosa N.o 671.

ALFREDO MUÑOZ LOBOS
Extracciones sin dolor. Somnoformo. Puentes, placas. Tratamientos rápidos. Compañía 1852.

Dr. CESAR PARDO C.
Dentista. Moneda 1035.

Dr. ENRIQUE SANSOT
Ahumada 11. Teléfono 4221. Horas: 9 a 12 y 2 a 6.

DOCTOR RAVELLO
Dentista. Estado 15.

Dr. KLENNER DECHER
Dentista. Dieciocho 52.

C. VALENCIA COURBIS
Operaciones indoloras. Coronas, Puentes y dentaduras. Teatinos 50.

Dr. GUILLERMO VELASCO M.
Dentista. Estudios en Filadelfia. — Catedral 1261.

CLINICA DENTAL
"Valenzuela Basterrica". — Luis R. Berríos Méndez, Rafael Valenzuela Labbé, Carlos H. Rojas.—Dentistas especialistas. Cirugía dental atendida por médicos especialistas. Somnoformo. Correcciones de anomalías. Riquelme 47. Teléfono 1642.

LUIS VIGORENA
Estado 250
Extracciones, coronas y

ARQUITECTO

EDUARDO TA
Construcciones, transformaciones, reparaciones. Huérfanos

OFICINA DE CONSTR
Dirección y Cons
LEOPOLDO MATAMA
Morandé 67. Teléfono
la N.o 38

CONTADOR

TEXTOS CONTABL
por Mena Velásquez, Pe
til, Estado, Comercial
etc. Merced 852. Indica

MATRONA

MATRONA BR
Pensionistas. Atiende
yecciones. Música 20.
Vicuña Mackenna.

CLINICA PRIVA
Dra. Mercedes Ta
de extranjero. Atie
tinguida clientela en
Huérfanos 2299.

CLINICA PRIV
Partos, recibo pen
Diego 956.

H. IZQUIERDO DE
Partos, diagnóstico.
merada. Pensionistas,
médicos. Estudios com
mos adelantos ciencia
8-10 y 1-4. García Reyo
San Pablo y M. de Ro

AMELIA MA
Pensionistas. Partos. A
micilio, inyecciones. M

MATRONA CLINICA
consultas gratuitas, Pa

PENSIONADO MI
Pensionistas. Partos, m
Masajes, inyecciones.

SARA OSORIO DE G
Matrona. Partos y cura
2254.

Mme. E. PRAG
Matrona francesa, San

PENSIONADO OBST
necológico. Recíbense
quier época embaraz
completa. Partos desde
tro 640.

MATERNIDAD PAR
Flor Villaseca. Recibe
provincias, meses, días
raciones. San Diego 20

CLINICA PRIVADA D
TRICIA
Señora Reyes, matrona
ta. Establecimiento m
dido por cirujanos
Enfermas todas partes
tos, precios módicos.
636.

PENSIONADO PAR
Mercedes Rojas. San D
cibe enfermas. Curacio
tas toda hora.

ANA G. VARGAS R
Partos. Recibo pensio
Americana 627. Teléfono

CARMELA RO
Maternidad particular.
mas pensionistas. Maestr

CARMELA TOR
Partos. Asistencia toda
enfermas. Matucana 640.

¡SEÑORA! ¿ESPERA
gua? Pase consultar
didad. Pensionado "Dic
ni". San Diego 57.

VARIOS

CLINICA, LABORA
DE LUIS BE
Atendida Dr. Félix V
filis, Blenorragia y
ciones. Debilidad
ambos sexos. Consulta
Tratamiento: 10 a 1
gratis, facilidades pa
des enfermos provinci

Puente 562.— Cas

CLINICA ALAME
Tratamiento sífilis,
sus complicaciones,
curaciones rápidas,
nos. 10-12 y 2-7; noc
pitalización enfermos
diarios.

POMPAS FUNEBRES
EMPRESA ZENTENO
ESTADO 17 TEL. 4275 | DELICIAS 2584 TEL. 524
ATIENDE DIA Y NOCHE

DEFUNCION

Ha fallecido nuestra querida hija y esposa

Amneris Pizarro de Paredes

Sus restos serán conducidos al Cementerio General mañana Domingo 12 del presente, a las 11 A. M., desde su casa habitación, calle del Ejército N.o 656.

Santiago, Julio 11 de 1925.

MOISES PIZARRO—MAYOR
ARTURO PAREDES F.

DEFUNCION

Habiendo dejado de existir nuestra querida esposa y madre

María Vásquez de Besio

Sus restos serán sepultados hoy, a las 9 A. M., saliendo el cortejo del Hospital de San José al Cementerio General.

ALEJANDRO BESIO Y FAMILIA

LUTOS

Encontrará usted el mejor surtido en plaza en el

Manto Elegante

PASAJE MATTE 28

Especialidad en echarpes, sombreros y Tocas de crep-georgette.

La casa no tiene sucursal.

24—J.

TOS

CURACIÓN PRONTA Y SEGURA
CON LAS
PASTILLAS del Dr. ANDREU
De venta en todas las Farmacias

Los que tengan **ASMA** o sofocación usen los **Cigarrillos antiasmáticos** y los **Papeles azoados** del Dr. Andreu, que lo calman en el acto y permiten descansar durante la noche.



NUEVA DIRECCION

DEL VETERINARIO

Dr. L. Schmidt Herman

MONJITAS 778 - 780

al llegar a San Antonio

"MARATON"

LO MEJOR QUE SE FUMA

$ 0.20

DANCING LUX
SAN ANTONIO 741

Hoy estreno de la Orquesta Royal, de los Gallardo
(Ocho Profesores)
BAILES
DIARIOS, 6.30 A 8.30 | Sábado y Domingo tarde y noche

Soldadura Autógena

INSTALACIONES COMPLETAS, ACCESORIOS Y MATERIALES

OFRECE:

Fritz Eberspacher

Cas. 529, MORANDE 741

Raulí para piso
1r4½ MACHIHEMBRADO, S 1
LA REPUBLICA
Barraca y Fábrica
DOMEYKO 2354 — TELEFONO 182. PARQUE
20—J.

Vendedor VIAJERO

para Santiago y provincias, necesita importante oficina de representaciones europeas, para pedidos directos.

Dirigirse por carta indicando ocupaciones anteriores y pretensiones, a

CASILLA 138 — A. T.

INSPECCION DE AGUA POTABLE Y DESAGUES

PROPUESTAS PUBLICAS

Se piden propuestas públicas para la ampliación de la red de Agua Potable de Buines.

Las propuestas se abrirán el Lunes 27 de Julio, a las 3 P. M., en la Inspección de Agua Potable.

Los planos, bases, especificaciones y demás antecedentes, pueden consultarse en la oficina de la Inspección, (Sección Técnica), Agustinas 1336.

EL INGENIERO DIRECTOR.

VIAS URINARIAS
DISMINE FAVRO
Capsulas conteniendo la totalidad de los principios activos retirados del **BUCCHU**
ANTISEPTICO URINARIO
ANALGESICO — DIURETICO
Nuevo Remedio recetado por las autoridades medicas.
Experimentado con el mayor éxito en Paris en los celebres Hospitales de San-Luis y de San-Lazaro
Agota el *flujo* en algunos dias.
Hace desaparecer en unas cuantas horas los *dolores agudos de la miccion*
Clarifica las *orinas*.
Blenorragia, Uretritis crónica, Cistitis Prostatis, Reumatismo blenorragico, Eficacisima contra los Colicos nefriticos
DOSIS: 9 capsulas al dia.
Laboratorios H. FERRÉ, BLOTTIÈRE y Cie, Doctor en medicina, Farmaceuticos de 1e clase
6, Rue Dombasle, Paris.

NOGALES DE CALIFORNIA

1.o Gran resistencia a las enfermedades.
2.o Se obtienen mejores precios debido a la calidad de las nueces. Averiguelo Ud. y no dudará.
3.o Precios económicos.
4.o Haga la prueba y será su mejor propaganda.
Criadero El Diamante. BUIN

ANTITUSSIN
cura rapidamente cualquier clase de tos, de chicos y grandes

LINGUE PARA PISO
MUY SECO
1 x 2½, mach., a $ 1.00 c|u.
OFRECE
"LA REPUBLICA" — — Barraca y Fábrica
DOMEYKO N.o 2354
TELEFONO N.o 182 PARQUE

LLEGARA
bazas de piedra en medidas, lingue
VIGAS Y VIGUE
álamo mach. 1|2x1
guardapolvos y
BARRACA Y FABRICA REPUBLICA
DOMEYKO 2354

LA NACION

Santiago, Julio 11 de 1925

UN GRAVE PROBLEMA NACIONAL

No puede pasar inadvertida ni sin un comentario la evangélica y profunda requisitoria que hace el doctor Monckeberg en el manifiesto que dirigiera el Domingo último a S. E. el Presidente de la República, desde las columnas de "La Nación".

Tiene esa pieza delicadamente humana y piadosa un acento de admonición social que parece dirigido directamente al corazón de la colectividad, porque aun cuando va el manifiesto dirigido al más alto mandatario de la República, habla su autor en ese tono elevado y vasto que se ocupa sólo cuando se dirige la voz a un pueblo entero. En realidad, el tema está allí expuesto para la meditación y reflexión de toda la sociedad chilena. Los males derivados de la mortalidad infantil, de la mortinatalidad y de la decadencia visible de la raza, no pueden tener su raíz sino en esa causa primordial del desamparo de la madre pobre, y de la orfandad tremenda en que cae en Chile la mujer que procrea fuera de la ley.

Con un concepto incompleto de la protección a la raza, tanto la legislación como la iniciativa particular se han ocupado sólo de extender sus beneficios al niño recién nacido y luego al infante, olvidando que el ideal eugenésico está en amparar a la madre, en protegerla de las asechanzas de la miseria y en capacitarla para dar a luz frutos fuertes y vigorosos. Más importante que defender al niño es sin duda preparar "metódica y científicamente su advenimiento", evitando así la tragedia de una maternidad paupérrima y luego de una natalidad enfermiza. He aquí el punto capital de la obra social abandonada o mejor dicho desviada en la acción legislativa y particular. Es harto sugestivo y penoso por cierto el dato estadístico anotado por el doctor Monckeberg respecto a las condiciones fisiológicas de la natalidad, dato que deduce que un 28 por ciento de las madres asiladas en el servicio a su cargo, tuvieron un alumbramiento prematuro.

No ha de ser tarea de la prensa el determinar las causas y orígenes de esta anormalidad que, por otra parte, están perfectamente disecadas en el manifiesto que venimos comentando; las enfermedades, el trabajo excesivo, las malas condiciones de vida y la absoluta ignorancia en que vive la mujer chilena del pueblo, sobre los cuidados de la maternidad, provocan este cuadro sombrío que es la representación del constante desangrarse de la raza.

En estas mismas columnas se ha pedido con insistencia la iniciación de una activa política de inmigración como único medio de aumentar la cifra inmóvil de nuestra población, pero bien claro se ha dicho también que es esta la medida de emergencia, pues el crecimiento de un pueblo debe tener su base fundamental en la armoniosa multiplicación de sus fuerzas humanas propias estimuladas y vivificadas por un estado higiénico, sobrio y sano. No se comprende una corriente inmigratoria para injertarla en un pueblo enfermo y en decadencia y es por esto que lo primero ha de ser siempre el saneamiento de la raza preparándola para una fecundidad sana, vigorosa y constante.

Desgraciadamente en este país se ha difundido demasiado rápidamente la idea de la familia cara, acaso bajo la presión de las dificultades económicas y de la lucha cada día más difícil para abastecer un hogar. No podemos resistir a la tentación de copiar aquí la frase amarga con que el doctor Monckeberg plantea esta situación. "Se aprecia, dice, en dinero el costo de cada hijo y estimándolo demasiado caro, se le suprime sencillamente". "La mujer, agrega, alega como un derecho la limitación de la fecundidad".

No es posible, por lo tanto, desviar la vista de los múltiples problemas de educación y de economía que envuelve este vasto y trascendental problema básico de saneamiento de la raza y del aumento de la población. Estamos perdiendo un tiempo precioso y una energía abundante en la protección de la infancia cuando lo lógico y lo humano es hacer innecesaria esta protección, amparando primero a la madre, rodeándola de los cuidados y de las atenciones necesarias a su situación y colocándola luego en condiciones de tener una maternidad feliz. Es horrible y casi dantesca la perspectiva que tiene en Chile una madre pobre y sobre todo la madre soltera, a quien la sociedad conmina con todas sus acerbas sentencias morales. En este país donde la natalidad ilegítima parece ya lo corriente, este desamparo implica el envenenamiento de las fuentes mismas de la vitalidad nacional y si no, adviértase que durante un año solo, el de 1921, nacieron en la República 55,144 hijos ilegítimos y que una sola provincia, la de Coquimbo, se anotó con 4,104 nacimientos en esta condición.

Entre esta maternidad ilegítima que echa al mundo hijos en situación fisiológica precaria y la esterilidad matrimonial se está produciendo, como decimos, el agotamiento irremediable de la raza.

La palabra del doctor Monckeberg tiene, por lo tanto, el valor de una admonición y de un alerta oportunos y envuelve un piadoso llamado hacia la verdadera raíz del problema social que amaga la vitalidad nacional. El Gobierno que termina ya la ardua y urgente labor de carácter político y constitucional en que estaba empeñado ha de volver sin duda ahora sus esfuerzos hacia la solución de este problema que es la base de la prosperidad y de la grandeza futura de la República.

Lea usted cualquier novela del gran escritor GUIDO DA VERONA, y hará usted de éste su autor predilecto. En venta: LIBRERIA CALPE, Delicia 907, SANTIAGO — Pedro Mont 208, VALPARAISO.

¿POR QUÉ

Togal

en corto tiempo se ha puesto a la cabeza de sus similares?

Porque es completamente inofensivo al organismo en general y porque su acción es rápida y segura.

Grippe, Reumatismo, Dolores nerviosos, Ciática, Abusos alcohólicos. En venta en toda buena Farmacia.

SCHMIDT y Cía. — MUNICH. J-15

SOBRE LA MISION KEMMERER

Santiago, 10 de Julio de 1925.

Señor Carlos Dávila, Presente

Mi distinguido amigo:

La prensa ha estado publicando una serie de informaciones relacionadas con la labor que va realizando la Misión de Consejeros Financieros que preside el doctor Kemmerer, en materias que no se conocen debidamente fuera del recinto de esta Oficina, y que sólo pueden derivar del deseo—muy explicable, por lo demás—de mantener enterado al público en cuestiones de gran actualidad. En algunas ocasiones—en casi todas, diría—se ha llegado a inventar verdaderas novelas que nos han sorprendido grandemente.

Como me imagino que no es ésta precisamente la mejor manera de ayudar a las labores de la alta misión del señor Kemmerer, tarea en la cual creo que todos estamos empeñados dentro de nuestras respectivas actividades, me permito rogar a Ud. que se sirva disponer, para la debida información pública y a fin de evitarnos rectificaciones, que sólo se publiquen en el diario aquellas declaraciones que suministre el propio doctor Kemmerer, o aquellas que le sean entregadas, de orden suya, por el señor West, secretario general de la Comisión de Consejeros Financieros, o por mí, en la inteligencia de que el señor presidente de la Misión dirá oportunamente todo lo que deba decir.

Me permito enviar una comunicación análoga a los demás diarios de Santiago.

Le ruego excusarme y creerme su muy affmo. servidor.— Luis Illanes.

Señor Luis Illanes, Presente.

Muy señor mío:

Tienen cierto interés sus observaciones acerca de las informaciones de prensa relacionadas con la labor de la Misión Kemmerer. Pero no acierto con las razones que hayan podido mover a Ud. a favorecerme, incluyéndome entre los destinatarios de la circular que, según se sirve advertirme, ha dirigido Ud. sobre ese particular a los Directores de diarios de Santiago.

Realmente, por lo que respecta a "La Nación", que jamás ha publicado informaciones de la naturaleza a que Ud. alude, puede Ud. considerarse excusado de la tarea de indicar normas acerca de "la mejor manera de ayudar a las labores de la alta comisión del señor Kemmerer".

Hace ya tiempo, desde mucho antes de la grata presencia de los señores consejeros financieros en nuestro suelo, que este diario se ha anticipado a su labor, formando en el público un concepto claro de su importancia, de sus beneficios y del deber general de cooperar a ella.

Hemos señalado como un ejemplo objetivo y digno de ser imitado la actitud del Gobierno y de la opinión pública en los países en que el profesor Kemmerer ha realizado ya una misión análoga a la que acaba de iniciar en el nuestro; y hemos encarecido también la necesidad de que los Poderes Públicos se apresurasen a dar cumplida ejecución a las medidas que la misión financiera hubiera de aconsejar, y dieran comienzo a su cooperación, proporcionando a la misión elementos de información aptos para facilitarle su desempeño. No habíamos tenido oportunidad de lamentar en estas columnas, que nuestras insinuaciones no tuvieran la fortuna de ser atendidas del todo, y su carta nos la proporciona.

Los señores Kemmerer y West, con quienes usted se enlista al señalar las únicas fuentes autorizadas para informar acerca de la labor de la Misión Financiera, no han tenido ni podrían tener motivo de queja respecto de nuestra actitud, que fué, es y será de cooperación amplia, incondicional y discreta. Ellos habrán comprobado ya, como nosotros debíamos temerlo, la insuficiencia del material de antecedentes que habrá de servir de base a los estudios de la Misión, y cuyo acopio y ordenación confió a usted el Supremo Gobierno. Y quienquiera que conozca el tesonero interés con que "La Nación" se ha consagrado a la defensa de la economía y las finanzas nacionales, comprenderá que, en presencia de esta dificultad inicial en la labor de los Consejeros Financieros, nos sintamos vivamente impulsados a procurar que ella sea subsanada.

Así entendemos cumplir nosotros con el deber de cooperación a la Misión Kemmerer. Por lo demás—y excúseme una franqueza que los extraños conceptos de su carta hacen necesaria, — si en el examen de su actuación funcionaria en los Departamentos de Hacienda y Relaciones Exteriores no encontramos justificación suficiente para su nombramiento en el cargo que hoy desempeña, menos podríamos hallarle fundamentos de autoridad para dictar, en los términos de su carta, normas al Director de "La Nación" en cuanto a la manera de cooperar a la acción de los Consejeros Financieros o informar al público acerca de su labor.

Saluda a usted atentamente su Affmo. y S. S.

CARLOS DAVILA.

NECESIDADES DE TARAPACA por L. GASPAR MORA SOTOMAYOR.

III El problema de la subsistencia

Frecuentemente, en el curso de nuestras observaciones, nos referimos a problemas, aún tratándose de cuestiones que para los habitantes del Sur parecen insignificantes.

En efecto, el agua potable, por ejemplo, está en parte en manos de una empresa particular y en parte en manos del Fisco. Es curioso tomar nota que el aprovisionamiento fiscal es más caro que el particular. Los precios del agua potable son sencillamente prohibitivos: vale cuatro pesos cincuenta centavos el metro cúbico, en Iquique; once pesos, término medio, en los pueblos de la Pampa; en algunos puntos se vende por litros y hay caletas y puertos en donde se bebe agua de mar resacada. Según un informe químico, que hemos tenido a la vista, el agua de Iquique no es absolutamente potable.

Como se ve, es, precisamente, un problema el del agua destinada al consumo y es deber del Fisco procurar su abaratamiento inmediato y el mejoramiento del servicio.

Respecto de los productos destinados al consumo, de primera necesidad, la situación es aún más difícil. Se puede calcular que el 60 o|o de la renta del obrero y del empleado debe ser destinado a este solo capítulo.

Hemos podido establecer hechos verdaderamente graves, sobre el particular. La conducción de cereales, de animales para matanza, de forraje, etc., vale menos desde los puertos del Sur a Iquique que el desembarco desde los vapores a los muelles fiscales y particulares. Aún más: la aduana de Iquique no cuenta con espacio ni elementos suficientes para el desembarco; razón por la cual los comerciantes deben recurrir a los muelles particulares, en donde los productos experimentan un recargo mayor de 20 o|o.

Incumbe al Gobierno tomar medidas urgentes a fin de ampliar los servicios de la Aduana, suprimiendo las concesiones de terrenos fiscales, aún de bodegas, hechas a las firmas embarcadoras contiguas a aquella repartición.

Como si esto fuera poco, los productos que deben subir a la Pampa para abastecer la población obrera, están sujetos al recargo que sufre la conducción por el monopolio que ejerce el Ferrocarril Salitrero, que impone, a su vez, fuertes tarifas y que atiende, de preferencia, al arrastre destinado a las pulperías de las oficinas salitreras, y a determinados comerciantes de los pueblos del interior; muchos de ellos funcionarios públicos, subvencionados por las propias empresas, que suelen disponer de la autoridad de que se hallan investidos.

Ante este último problema, surge la necesidad urgente de revisar las tarifas y de romper ese monopolio, poniendo en marcha el Ferrocarril de Iquique a Pintados, cuya línea ya está terminada; sólo falta construir unos 14 kilómetros de ramales y dotarlo de material rodante. Lo relativo al Ferrocarril fiscal lo trataremos en detalle, al seguir el curso de nuestros artículos.

Hemos propuesto al Gobierno, en el informe del caso, las soluciones indicadas más arriba y como cuestiones fundamentales las siguientes:

1.o Impedir, a todo trance, el alza de tarifas últimamente acordada por la Comisión de Puertos, conforme a la revisión anual que determina la ley de Reserva de Cabotaje, que alza el desembarco en un 75 o|o.

2.o Procurar el flete de productos desde el Sur por medio de trasportes de la Armada; o bien, dictando un decreto de excepción a la misma ley a fin de que por un plazo de seis meses, que sería el calculado para resolver de conjunto estos problemas, puedan hacer el acarreo de productos de primera necesidad los barcos de bandera extranjera.

L. G. M. S.

PRECIO DE LOS AZOADOS ALEMANES

Con frecuencia hemos visto formular en la prensa un cargo tan inmotivado como injusto relacionado con las informaciones sobre cuestiones salitreras. Se dice que tanto los industriales como los periodistas que dan a conocer los progresos de los abonos rivales, del salitre, indicando el peligro en que éste se encuentra de ser desplazado en los mercados extranjeros, hacen un mal muy grande a nuestra industria, ya que esas mismas publicaciones proporcionan armas preciosas a la propaganda contraria.

Sin aprobar las exageraciones de los que ponderan la situación difícil en que se encuentra nuestro salitre, no estamos de acuerdo, en general, con la crítica anterior. La prensa está en la obligación de dar a conocer la verdad de las cosas, no ocultando ningún hecho ni dato por doloroso que sea darlo a conocer, no para lamentarse inútilmente, sino para ilustrar a la opinión a fin de que ésta se encuentre preparada, para cuando haya que aplicar los medios de salvar la industria. La prensa no puede obrar como los pueblos, que cuando presienten un peligro, cierran los ojos para no verlo; al contrario, debe señalarlo al público, para que con tiempo y serenidad se estudie la forma de evitarlo.

Entre los datos llegados últimamente y que creemos de nuestro deber darlos a conocer al país y al Gobierno, es el de los precios últimamente fijados para los abonos nitrogenados alemanes.

El Stirkstorff Syndicat, o Sindicato Alemán de Azoe, en el cual se encuentran asociados todos los fabricantes de abonos azoados alemanes y que últimamente ha sido prolongado, por acuerdo de los industriales hasta 1930, ha fijado los siguientes precios para la temporada Junio 1925-Mayo 1926.

	Precio de la tonelada
Sulfato de amonio . . .	£ 9.10
Cianámida	6.5
Nitrato de sodio sintético	10.4
Nitrato de cal	9.2.6

A los precios anteriores el sindicato entrega sus productos puestos en cualquier estación ferroviaria alemana.

La Asociación de Productores de Salitre de Chile ha fijado, por su parte, para la misma temporada, una escala de precios que fluctúa entre £ 9.13 a 10.8 la tonelada, o sea, un término medio de 10 libras la tonelada de salitre, puesto al costado del buque en puerto chileno.

Para establecer una comparación de los precios de los abonos azoados alemanes con los de nuestro salitre, debemos agregar a este último el valor del flete a Europa, gastos de desembarque, etc., lo que nos da un precio próximo de 12 libras esterlinas por tonelada chilena puesta en Europa, y no hay que olvidar que el sulfato de amonio tiene un 5 por ciento más de ázoe.

Las informaciones llegadas últimamente de Alemania nos indican también la importancia que va a adquirir con el tiempo el nitrato de cal; hasta hace poco se consideraba al sulfato de amoníaco sintético el rival más importante del salitre; pero dado el precio que se ha fijado al nitrato de cal a la circunstancia de que pronto habrá disponible para la fabricación de este producto una gran cantidad de cal a un precio insignificante, se cree que este último abono puede dentro de poco llegar a ser un competidor formidable para nuestro salitre.

Las cifras y datos anteriores son bien elocuentes para apreciar la situación de nuestro salitre en el mercado europeo y muy especialmente en Alemania, mercado que puede considerarse definitivamente perdido, si no se hace una rebaja considerable en los precios.

Al exponer estas cifras y datos no nos mueve el propósito de alarmar ni provocar estériles discusiones acerca del porvenir de nuestra industria; solamente queremos allegar una pequeña contribución al estudio de este problema que exige toda la atención del país y de los poderes públicos.

M. O.

LEY DE SEGURO OBLIGATORIO DE ENFERMEDAD, INVALIDEZ Y VEJEZ

Desde el LUNES 13, se atenderá al público, para los efectos del cumplimiento de esta ley, en las Sucursales de la Caja de Ahorros de Santiago.

Se ha prorrogado hasta el día 25 del presente mes, el plazo para las inscripciones, y el primer pago se efectuará en la fecha del primer ajuste que haya después de esa fecha.

¡DE 8.45 a 12.45!....

...después será tarde para acogerse a la indiscutible conveniencia de nuestras grandiosas ofertas a precios de

GRAN BARATURA

—:— FIJESE USTED: —:—

EN EL 1.er. PISO:

¡Sedas, Lanas y Algodones a precios muy bajos!
¡Gran liquidación de Carteras, Paraguas, Cintas, etc.!
¡Gran Réclame de Sombreros para caballeros!

EN EL 2.o PISO:

¡Trajes para niños, a $ 29.50!
¡Trajes y sobretodos para caballeros, a $ 139.00!
¡Calzado Hanan, para caballeros, a $ 68.50 (saldos)!
¡Precios muy bajos en Sport, Vajillería y Librería!

EN EL 3.er. PISO:

¡Medias de seda, para señoras, a $ 3.95!
¡Camisas de día en rico tolle, para señoras, a $ 3.95!
¡Corsés Gath & Chaves, a $ 9.50!

EN EL 4.o PISO:

¡Visite nuestro Departamento Tapicería! Hay precios muy atrayentes.

Gath & Chaves

VALIOSO FUNDO EN SANTIAGO

373 cuadras muy abundantemente regadas, suelos muy ricos y parejos, edificios regios y numerosos, grandes valores encima, instalaciones, etc. Precio $ 1.750,000, pagaderos reconociendo deuda $ 750,000 bonos 8 o|o y saldo con grandes facilidades.

EN ALAMEDA, 4 PROPIEDADES ESPLENDIDAS

de gran ocasión, vendo: Una en parte alta, tres pisos y terraza, muy buen edificio, recién construído, tres regias casas y almacenes, precio $ 450,000; produce 10 o|o. Otra de esquina, edificio regio recién terminado, casas y almacenes; precio $ 400,000, produce 9 o|o. Otra casi esquina Brasil, tres grandes casas, gran almacén, edificio espléndido, precio $ 450,000; produce 8 o|o. Otra muy central, dos regias casas, subsuelo y gran terraza, precio $ 350,000; debe $ 230,000, bonos 8 o|o.

800 CUADRAS REGADAS, SUELOS SUPERIORES

lado estación, ferrocarril central, entre Linares y Parral, con vallosas alamedas en estado de explotarse, vendo en $ 875.000 con buenas facilidades de pago, negocio de gran ocasión.

EN CALLE SANTO DOMINGO - ESQUINA

centralísima, 800 m2. edificios espléndidos con dos casas muy cómodas, vendo en $ 260,000, pagaderos reconociendo deuda $ 100,000 bonos 8 o|o, y el saldo con facilidades.

ALEJANDRO GREENE CRUZAT

Abogado y Corredor de Comercio
TEATINOS 36.— CASILLA 3722

COMPAÑIA RADIO - CHILENA

SERVICIOS INFORMATIVOS DE "LA NACION".—LAS AUDICIONES DE AYER.—EL PROGRAMA DE ESTA NOCHE

Como de costumbre, la Estación C. R. C. de la Radio Chilena hizo sus transmisiones diarias, a excepción de la de 6 a 7 de la tarde, hora que fué reservada para que los señores auditores escucharan la interesante conferencia que dictó el conocido periodista don Carlos Silva Vildósola, en el Teatro de la Federación Nacional de Jóvenes y Esutdiantes Católicos.

La Radio Chilena, consecuente con sus propósitos de hacer la más intensa labor de radio-difusión cultural, instaló desde ayer un micrófono en dicho teatro, a fin de transmitir las conferencias que allí se darán, en lo sucesivo. Ya Compañía instalará otros micrófonos en algunos centros culturales de esta capital, sin atender a sus ideas políticas o religiosas.

En el programa de la noche se transmitieron los boletines informativos de "La Nación" y se desarrollaron los números artísticos de que constaba el programa.

Para hoy se anuncian los siguientes números:

1 Amelia Palma.—Córdoba Abéniz.
2 Mercedes Godoy.—Sombras.—Tango.
3 Oscar Jiménez.—Mazurka Azul
4 Boletines informativos de "La Nación".
5 Blanca Sáez.—Mater.—Samuel Lillo.
6 Carlos Puelma.—Ultima Canzonne.
7 Palma, Schoter, Jorquera.—Trío.
8 Oscar Jiménez.—Malinata Tosti.
9 Señorita Godoy y C. Puelma.—Thais.—Dúo.
10 Blanca Sáez.—Lloviendo.—Pablo Velaine.
11 Palma, Schoter, Jorquera.—Trío.
12 Mercedes Godoy.—Maravillosas.—Vals.
13 Oscar Jiménez.—L'Africana.
14 Blanca Sáez.—La Reja.—Caveslay.
15 Carlos Puelma.—Ida.
16 Boletines informativos de "La Nación".

Mañana Domingo, a las 11 A. M. dos conocidos Padres del Corazón de María dictarán una conferencia dialogada ante el micrófono.

En la tarde se transmitirán, como de costumbre, las carreras que tendrán lugar en el Club Hípico, su desarrollo y resultados generales.

A los escritores del país se nos pide hacer presente estén atentos a las bases que se publicarán oportunamente sobre el concurso de cuentos para niños, que la Gerencia de la Compañía Radio Chilena ha resuelto abrir próximamente.

QUINTA

en Macal, Pedro Valdivia o Avenida Irarrázaval, se toma en arriendo, con buena casa-habitación de dos pisos, con hall con chimenea, comedor, escritorio y seis dormitorios con confort moderno. Con Garage y huerto de 6,000 metros cuadrados de árboles frutales; preferible con potrerillo anexo.

Negocio rápido sin corredores.

OFERTAS: CASILLA 541.— J. H. S.

MAÑANA, A LAS 10.30 A. M

SE VERIFICARA LA TERCERA CONFERENCIA SANITARIA, EN EL TEATRO O'HIGGINS, AMENIZADA CON UN ESCOGIDO PROGRAMA MUSICAL Y DE CINEMA; LA ENTRADA ES LIBRE

La tercera conferencia popular, bajo los auspicios de la Dirección General de Sanidad, se verificará mañana Domingo, a las 10.30 A. M., en el Teatro O'Higgins, calle San Pablo, esquina Cumming; la conferencia estará a cargo de la doctora señorita Cora Mayers y versará sobre "La mujer en la defensa de la raza".

La salud de la raza es uno de los fundamentos de la grandeza moral y material de los pueblos, todo país culto debe preocuparse, por todos los medios posibles, de evitar y extinguir los males que agobian la vitalidad de los individuos y que conducen a la degeneración de su población; ponerle atajo a esas calamidades que destruye al hombre desde su nacimiento y si no lo mata, lo aniquila por toda una vida, es una obra sencillamente patriótica y humanitaria.

Ahora, a la mujer se le debe dar una educación que corresponda a su más importante destino; en su misión de madre sus facultades morales deben ser cuidadosamente cultivadas.

No hay nada que pueda interesarle más a una madre que la salud de su hijo, estos cuidados principian desde que lo lleva en sus entrañas, después, con intenso cariño y constante desvelo le rodea con las múltiples atenciones que requiere esa época tan delicada de la vida, suministrándole el alimento que más le conviene al niño que nace, que esté en armonía con su capacidad digestiva, con sus necesidades nutritivas y su progresivo desarrollo, cual es LA LECHE DE SU PROPIA MADRE. A la madre le incumbe con más preferencia la higiene del hogar y de ella reciben sus hijos la primera y la más provechosa educación moral.

Se concibe fácilmente que la materia que tratará la señorita Cora Mayers, en la conferencia de mañana tendrá un especial interés, desde luego, disertará sobre los puntos más trascendentales que debe saber una mujer y que forma parte integrante de su educación.

A esa conferencia será invitado el señor Asesor Técnico de la Dirección General de Sanidad, doctor LONG. Será amenizada con un programa musical y artístico: una Banda Militar tocará a la entrada del Teatro O'Higgins. La entrada será libre.

COMPRO CHACRA

HASTA DE $ 300,000, SITUADA AL SUR DE SANTIAGO, QUE TENGA BUENA CASA HABITACION Y BASTANTE AGUA

SECCION FUNDOS

BANDERA 168 — Carlos Ossandón B.

Teodoro Hertzl

EN EL VIGESIMO PRIMER ANIVERSARIO DE SU MUERTE

El nombre de Teodoro Hertzl es recordado hoy con veneración por los 15 millones de judíos dispersos en el mundo; porque hoy se cumplen 21 años que su generoso corazón ha dejado de latir.

Nacido el 2 de Mayo de 1860, en Budapest, en el seno de una familia acomodada, su niñez fué toda una aurora primaveral porque la pasó rodeado de todas las comodidades.

Sus padres no se contentaron con transmitir al hijo único sus dotes hereditarias; aquellas misteriosas fuerzas latentes que iban a germinar en el pequeño en su florecimiento tan magnífico; sino que se dedicaron desde su más tierna infancia a cultivar sus facultades naturales.

A los cinco años recibía Hertzl lecciones privadas de alemán y francés, luego aprendió hebreo, italiano y música, y a los diez años ingresó al Colegio Real. Allí se apasionó por las ciencias exactas y soñaba con la gloria de un Lesseps, pero un día uno de sus maestros comparó a los judíos con los idólatras y paganos y Hertzl entonces le tomó fastidio a la escuela moderna, y se hizo alumno de un Liceo, ingresando al Gimnasio Evangélico, donde terminó sus estudios clásicos.

Por el año 1878, cursaba la Facultad de Derecho y actuaba en todos los movimientos idealistas de la juventud estudiosa, figurando en una de las numerosas asociaciones estudiantiles de la capital de la que se retiró indignado al saber que en esa institución se había tomado el acuerdo de no admitir en su seno a los judíos, concediéndose el derecho a los que ya habían ingresado, de continuar en él.

En 1884, recibió su título de Doctor en Derecho. Ejerció su profesión en Viena y en Salsburgo, pero pronto su espíritu innovador y su afición por las letras, le hizo abandonar su profesión, dedicándose a la literatura y al periodismo, con mucho acierto.

En 1891 se le ofrecía la corresponsalía del "New Freie Press", de Viena, en España, puesto que aceptó y desempeñó brillantemente. Por esa misma época obtenía un sonado triunfo con sus producciones teatrales que eran piezas cortas, de argumento ligero, llenas de inspiración y representadas en los escenarios de la Corte de Viena y del Teatro Imperial de Berlín. En el año 1895 se hacía cargo de la dirección literaria de la "Freie Press".

Poco tiempo después contrajo matrimonio con una dama inteligente y culta; llegó a ser padre de tres hijos. La felicidad le sonreía, pues ejercía con éxito la profesión que más le agradaba, tenía acceso a la mejor sociedad y era solicitado por ella; pero una fuerza extraña, proveniente de lo más profundo de su ser, hizo que su suerte cambiara, arrastrándolo a una nueva lucha. Sucedió, que estando en París tocó le ser espectador de la violenta tempestad provocada por el arresto del capitán Dreyfus; este hecho despertó en él un profundo sentimiento judío, a tal punto que muy pronto el ideal sionista tomó en su cerebro formas tangibles. El mismo sionismo que hoy impregna todos los corazones hebreos y que ha tenido la virtud de convertir al sueño milenario de esta raza en una realidad, germinó en el cerebro privilegiado del inmortal Teodoro Hertzl, quien sacrificó por dicho ideal toda su existencia. Sus mejores energías las puso al servicio de los trabajos encaminados a conseguir la Patria de sus antepasados, para su pueblo, y devolver a este pueblo a la tierra de sus padres, a la vieja Palestina, y aún hoy, treinta años después que él, por vez primera diera a conocer al mundo sus ideas sobre el porvenir de su raza, no sabemos qué admirar más en él si su profundo interés por la suerte de su pueblo o su intensa fe y seguridad absoluta en la realización de sus proyectos. Con una visión clarísima decía en el año 1895 el doctor Hertzl al ilustre millonario y filántropo judío barón Hirsch: "El sionismo devolverá al pueblo judío su patria en Palestina; yo no sé cuánto tiempo trascurrirá hasta que ello sea una realidad, ni me atrevo a decir si yo seré testigo de ese acontecimiento, pero de lo que no dudo es que en un tiempo no lejano el pueblo judío volverá a la tierra de sus antepasados, y con sus propias fuerzas reconstruirá su vida nacional".

En su libro "Patria vieja rejuvenecida" describe Hertzl, en 1900, la Palestina que él vislumbraba para el año 1923 y nos pinta un país en pleno desarrollo progresivo, con grandes ciudades modernas y con todos los signos de una civilización europea. En todos y en cada uno de sus escritos se nota el optimismo que tenía sobre el renacimiento del pueblo hebreo.

Cuando el barón Hirsch, después de escuchar de Hertzl sus proyectos que consideraba utópicos e irrealizables, le dijo: "Sus ideas son herrogas, pero fantásticas y sólo pueden tener su cuna en hombres de los años de usted". Entonces Hertzl tenía 35 años. Al reproche del barón Hirsch contestó Hertzl: "A mi edad, se es ministro en Francia y Napoleón, a los 35 años fué Emperador."

El tiempo, que es el mejor juez, ha fallado a favor del incomparable prócer del sionismo, pues su ideal ha subsistido y es en la actualidad el pincel mágico que pinta con vivos colores la nueva patria judía en Palestina, después de dos mil años de dispersión.

Hertzl, por desgracia, no alcanzó a vislumbrar siquiera la aurora del nuevo día que hoy majestuosa alumbra al pueblo judío; murió el 12 de Julio de 1904 en Viena, después de haber encaminado por la senda de la reconstrucción a su disperso pueblo y hoy, al cumplirse 21 años desde su muerte, los judíos de todo el mundo envían a través del espacio su agradecido recuerdo al hijo preclaro.

MAURICIO FAIVOVICH.

NOTAS POLITICAS

EL CLUB OBRERO CONSERVADOR SE DIRIGE AL PRESIDENTE DEL PARTIDO, Sr. LYON

NO ACEPTA LA FISCALIZACION DE SUS MIEMBROS PARA INGRESAR A LA ASAMBLEA CONSERVADORA

Con motivo de un acuerdo adoptado por el Directorio Departamental Conservador de designar a uno de sus miembros para fiscalizar la admisión de los elementos obreros del Club Obrero Conservador al seno de la Asamblea Departamental, el presidente de esta institución ha dirigido al presidente del Partido la siguiente nota que damos a continuación:

"Santiago, Julio 10 de 1925.—Señor don Arturo Lyon Peña, presidente del Partido Conservador.—Presente.

Señor presidente:

El Directorio Departamental de Santiago, al reorganizar la asamblea ha tomado determinaciones que no contemplan debidamente la situación del Club Obrero Conservador y de sus miembros.

En efecto, la nueva reglamentación al determinar los requisitos necesarios para formar parte de la asamblea, exige que la solicitud de incorporación debe ser patrocinada con la firma de algunos de los directores comunales, que correspondan al asamblcista.

Pero se ha olvidado en este punto el que el Club Obrero Conservador es una institución autónoma, que no está sujeta a los directorios comunales y por consiguiente que de ninguna manera podrán sus asociados cumplir con dicho requisito.

Es indispensable entonces que se establezca en la reglamentación lo que se ha olvidado en ella, o sea el determinar la o las personas que deban patrocinar las solicitudes de los socios de nuestro Club, que deseen tener la calidad de asambleistas. Y para esto, creemos que nadie mejor que el Presidente de nuestro Club está capacitado para suscribirlas o cualquiera de los miembros de nuestro Directorio, ya que son los únicos que pueden responder de la calidad de los socios del Club.

En vista de las razones expuestas, cuya justicia no podrá ser por nadie desconocida ni siquiera discutida, venimos en solicitar del señor presidente del Partido que interponga sus amigables y buenos oficios para que en la reglamentación correspondiente de la Asamblea se establezca lo que dejamos solicitado.

Saludan al señor presidente sus Affmos. y SS. SS.—**Nicanor Vergara**, presidente.—**A. Díaz**, secretario".

EL CLUB OBRERO CONSERVADOR SE REUNIRA HOY

Por orden del presidente del Club Obrero se cita a sesión extraordinaria del Directorio para el Lunes 13 del actual, a las 6 1|2 P. M., en el local de la calle Santo Domingo 1226.

El objeto de la reunión es para tratar sobre la dificultad que hay en el Directorio Departamental con relación a los socios del Club que no puedan ser asambleistas y al mismo tiempo se tratará sobre importantes acuerdos relacionados con los trabajos sobre las asambleas que el Club Obrero dará semanalmente.

Se ruega encarecidamente la asistencia de todos los socios en general para que asistan a esta sesión, que es un deber de todos, por tratarse de asuntos de gran trancendencia.

UN HUERTO FRUTAL

de variedades perfectamente adecuadas a las exigencias del mercado interno y de exportación, es el mejor negocio.

Consúltese con el CRIADERO DE ARBOLES DE SANTA INES, que tiene el estudio más prolijo sobre la materia.

Dirijase al Administrador, NOS, o a su agente general, señor ELADIO VICUÑA, Huérfanos 1157, Casilla 1417. Santiago.

Centro Liberal Democrático

Se cita para esta tarde, a las 6.30 a los miembros del Directorio del Centro Liberal Democrático, en el Club "Presidente Balmaceda", Compañía 1238.

PARTIDO DEMOCRATA

CENTRO "BLAS 2.o MANDUJANO"— Santa Rosa N.o 254. — Cítase a los miembros de este Centro a asamblea general extraordinaria, para hoy, a las 9 1|2 P. M., en Santa Rosa N.o 254.

HOY SE DIRIGE EL PRENTE CEREBRO A VALPARAISO. — Por el ordinario de la tarde de hoy se dirigen a Valparaíso los señores Luis A. Mardones, Samuel Arenas, Darío López, Ismael Gamboa, Serafín Soto, Máximo Bravo y otros, en jira de propaganda democrática a petición de la Agrupación de esa

A las siete de la tarde concurrirán a una comida ofrecida por sus correligionarios de esa, en el restaurant Barroso, Cochrane 36; a las nueve concurrirán a una sesión solemne de la Agrupación, donde participarán en un debate relacionado con la última Convención.

Mañana Domingo darán una conferencia en el Teatro Palace, a las nueve de la mañana. Por los demócratas de Valparaíso, hablarán los señores Maximiliano Ponce, Eloy Montoya, Juan 2.o Castillo y Raimundo Alfaro.

La delegación regresará a ésta, mañana Domingo por el ordinario de la tarde.

ACTIVIDADES DE LA LEGION MILITAR

Ayer celebró sesión el Directorio de esta institución, y entre otras materias se dió cuenta:

1.o De la respuesta de don Arturo Alessandri Rodríguez a una felicitación enviada con motivo de su elección de decano de la Facultad de Leyes y Ciencias Políticas de la Universidad de Chile.

2.o De una nota del presidente de la Legión Militar Concepción, dependiente de la de Santiago, comunicando su organización y nombramiento de la siguiente Junta Ejecutiva: presidente, Miguel Chamorro; secretario, Juan B. Muñoz; directores, Benigno Rebolledo, Guillermo Hidalgo y Vicente Durán.

3.o El presidente dió cuenta al Directorio de haber sido llamado por S. E. el Presidente de la República a la sala de su despacho, con motivo de las edificaciones baratas que tramita la Legión, y de las cuales S. E. se impuso en detalle con el más vivo empeño, felicitando a la Legión por dichos proyectos y manifestando que prestaría todo su concurso y apoyo, a fin de que pronto llegara a ser una realidad.

4.o Se acordó abrir las suscriciones para las casas de sub-oficiales en servicio y retirados; para los en servicio activo se enviará a las reparticiones militares una nota dando a conocer los detalles.

5.o Se acordó cobrar las cuotas de incorporación y ubicación para pagar los gastos de mensura y confección de planos que impone el Reglamento del Consejo Superior de Bienestar Social.

Directorio Departamental Conservador

Se avisa a los clubs y centros políticos del Partido, que para que sus miembros tengan derecho a voto en la próxima Asamblea Departamental deben enviar a la Secretaría las listas de sus socios que estén al día en el pago de sus cuotas y que éstas correspondan por lo menos a un período de seis meses anteriores a la fecha.

El plazo para enviar estas listas vence el Jueves 16 del presente.

Asamblea Radical de Santiago

Se cita para hoy, a las seis y media de la tarde, a sesión ordinaria, a esta colectividad política.

Se continuará el debate sobre los votos que quedaron pendientes en la sesión anterior.

Manifestación a don Róbinson Paredes

La manifestación que han proyectado los elementos penquistas del gremio gráfico y otros correligionarios políticos y sociales del ex-presidente de la Sociedad "Artes Gráficas", de Concepción, señor don Róbinson Paredes, promete tener grandes proporciones, dado el entusiasmo con que sus organizadores vienen trabajando.

El comité directivo que lo forman los señores que a continuación se nombran, reciben adhesiones en las siguientes partes:

En el "Zig-Zag", don Carlos Gaensly; en "La Nación", don Marcial Barrera; Imprenta Nacional, don Luis Amado Pastor; "El Mercurio", don Juan de Dios Tobar; "El Diario Ilustrado, don Guillermo Heapp; don José San Martín, Morandé 620; don Edmundo Guarachi, Gálvez 1436; Manuel J. Sepúlveda y Wenceslao Villar, Club Demócrata "La Reforma", Eugenio Silva, Morandé 365; don Angel Herrera, Club Demócrata Blanco Encala, y en el Club de los Obreros de Diarios, San Pablo 1386. Citase al Comité para hoy, a las 6 P. M., en San Pablo 1386.

En honor del Dr. Pedro Fajardo

Especial aceptación ha merecido entre los numerosos miembros del Partido Demócrata la velada que el Centro Deportivo de la Agrupación Demócrata de Malloco o sea el Pedro Fajardo F. C. ha venido preparando para el próximo Jueves 16 de Julio, en el teatro Selecta, ubicado en Chacabuco 1178, pasado Mapocho, y en el que se desarrollarán matchs de box, variedades y música.

La comisión de fiestas manifiesta a los presidentes y secretarios del Partido Demócrata que han sido comisionados para que ofrezcan entradas a los correligionarios los señores Lorenzo Reyes, Cirilo Morales y Manuel Córdoba.

La fuerza pública impidió ayer que se efectuaran las conferencias del Pbro. don Alejandro Vicuña y de don Santiago Labarca

Como oportunamente se anunció, ayer a las 5 P. M., debía efectuarse en el local de los ferroviarios la segunda conferencia de extensión cultural auspiciada por el Centro de Ex-alumnos del Liceo de Aplicación, que estaba a cargo del Pbro. don Alejandro Vicuña y de don Santiago Labarca.

Ambos oradores debían disertar sobre "Los problemas de la hora actual".

ALGUNOS ANTECEDENTES

En un principio se había anunciado que la conferencia del Pbro. Vicuña se efectuaría en el Liceo de Aplicación, pero por disposiciones de las respectivas autoridades, a última hora se negó dicho local.

Con este motivo se consiguió el local de los ferroviarios, situado en Bascuñán 542.

La causa determinante de esta resolución habría sido la conferencia dictada hace algunos días por radio, en la que el señor Vicuña analizó la situación porque atraviesa el país.

LA FUERZA PUBLICA

Minutos antes de las 5 P. M., hicieron aparición varias patrullas de policía, notificándose al secretario de la obrera ferroviaria, señor Mella, que por orden de la Comandancia General de Armas, se prohibía la realización de la conferencia anunciada en ese local.

LLEGA EL PBRO. VICUÑA

A las 6 P. M., llegaba al recinto de la conferencia el Pbro. señor Alejandro Vicuña Pérez, acompañado del secretario de la Comisión de Extensión Cultural del Centro Liceo de Aplicación, señor Luis Tejeda O.

Inmediatamente el sub-comisario de investigaciones señor Ortiz, procedió a notificarlo que su conferencia quedaba suspendida por orden de la Comandancia General de Armas.

¿DON CARLOS VICUÑA FUENTES?

En circunstancias que el Pbro. Vicuña se retiraba, se le advirtió por algunos jefes policiales que la orden impartida no se refería a él sino a don Carlos Vicuña Fuentes.

El Pbro Vicuña manifestó que la conferencia anunciada era de él y no del señor Vicuña Fuentes.

Hechas las consultas del caso a la Prefectura, se confirmó la notificación del sub-comisario Ortiz y el Pbro. Vicuña abandonó el local.

LLEGA DON SANTIAGO LABARCA

Cerca de las 6 P. M. llegó don Santiago Labarca, que también debía disertar sobre tópicos de actualidad.

El señor Labarca fué notificado de las órdenes impartidas por la Superioridad militar, por el jefe de la Sección de Seguridad, señor Carlos Bravo Murillo.

El jefe de la Sección le manifestó que la Comandancia General de Armas estimaba inconveniente esa conferencia. Replicó que él opinaba en forma contraria y que en consecuencia haría uso de la palabra.

EL SEÑOR LABARCA HABLA

En efecto, el señor Santiago Labarca ocupó el balcón de una de las casas vecinas y dirigió la palabra a los estudiantes allí reunidos, protestando de la coartación de las libertades.

UNA COMISION ANTE EL RECTOR DE INSTRUCCION

Inmediatamente de que ocurrieron los incidentes de que da cuenta, una comisión de ex-alumnos del Liceo de Aplicación encabezada por el presidente señor Guillermo Opazo, se dirigió al Ministro de Justicia e Instrucción Pública, don José Antonio Gandarillas, para protestar de este hecho.

El Centro de ex-alumnos del Liceo de Aplicación se reunirá esta tarde a las 6 P. M. para tratarla.

Anoche estuvo en nuestra imprenta el secretario de la Junta de Extensión Cultural del Centro de ex-alumnos del Liceo de Aplicación señor Luis Tejeda O., a cursar su protesta por estos hechos.

LA MANIFESTACION DE ANOCHE EN EL CLUB DE LA UNION. EN HONOR DE DON ENRIQUE VERGARA A ROBLES

Anoche se verificó en el Club de la Unión, la manifestación que más de cincuenta caballeros de los más distinguidos de nuestra sociedad, tributaban al señor Enrique Vergara Robles, por su reincorporación en el cargo de Director de Correos y Telégrafos.

Ofreció la manifestación en relevantes frases, don Galvarino Gallardo Nieto, contestando en seguida el festejado, señor Vergara Robles, quien agradeció el honor con que se le distinguía.

Hicieron también uso de la palabra los señores don Héctor Arancibia Laso y don Alejandro Green Cross.

Asistieron las siguientes personas:

Señores: Eduardo Grohnert, Héctor Arancibia Laso, R. Cornejo Sotomayor, Catoño N. Nicoreanu, Agustín Barros Jarpa, Alejandro Rosselot, Julio Vicuña Luco, Humberto Yáñez Vergara, Pedro Letelier E., Manuel Merino E., Carlos Villarroel, Virgilio Opazo, Almanzor Ureta C., Luis E. Silva, Carlos Valenzuela V., Tobías del Río, Horacio Solís R., Pedro N. Montenegro, Ramón Briones Luco, Alejandro Fernando Valdés S., Samuel Osca Berne, Pérez, Fco Lobos, Raimundo del Río, Dovez, Nicolás Novoa, Cuña S., Alfredo Pérez, Arroz Jarpa, Pablo Urrutia, Fogueron, Carlos Cruz, Ernesto Escobar, Horacio Montes, Ricardo Simón Corbalán M., Humberto Valenzuela, Raquel Larraín, Galvarino Gallardo, Alejandro Green Cross y Leonidas Irarrázaval.

LA FORMA COMO DEBEN CUMPLIR LOS PATRONES

CON LA LEY DE SEGURO OBLIGATORIO, DE ENFERMEDAD, INVALIDEZ Y VEJEZ

La ley N.o 4,054 fija algunas obligaciones para los patrones y patronas respecto a sus obreros y sirvientes.

Esta ley, en la actualidad, se encuentra en plena vigencia, pues solamente algunos de sus artículos han sido suspendidos transitoriamente, en la parte que se refiere a los obreros que trabajan en faenas agrícolas.

Por consiguiente, los demás artículos de la ley de seguro de enfermedad e invalidez rigen en todas sus partes.

Las obligaciones que la referida ley fija a los patrones y patronas, son las siguientes:

Deberán inscribir en la Caja de Ahorros más inmediata a los obreros que estén bajo su dependencia, sean éstos forasteros o trabajadores estables,

Cuando se haga esta inscripción, la Caja de Ahorros debe dar un certificado de inscripción individual y una libreta provisoria en que se establecerá la cantidad abonada por obreros y patrones. Los forasteros llevarán consigo esos documentos, lo cual les evitará una nueva inscripción cuando cambien de patrón, es decir, en la misma libreta anterior pueden seguir haciendo sus depósitos.

Es de hacer notar que el obrero o sirviente doméstico se encuentran en una condición bastante ventajosa, pues mientras él aporta una tercera parte, el patrón o patrona deposita las otras dos.

Por otra parte, la ley establece claramente que "el patrono y asegurado que infringieren las disposiciones de esta ley, o no pagaren oportunamente las cuotas, sufrirán, además de su cobro, una multa equivalente al valor 25 veces".

Esta ley de seguro obliga a los patrones o patronas a pagar la asistencia médica, hospitalización a domicilio, subsidio de dinero en caso de incapacidad para trabajar, pensión a los sirvientes mientras estén asegurados, durante el embarazo y después, durante el período de lactancia, pensión de vejez cuando lleguen a los 65 años de edad, etc., etc.

Esta es en la actualidad la única ley que verdaderamente ampara al sirviente doméstico y obrero.

El plazo para dar cumplimiento a esta ley vencía ayer 10, pero habiendo sido prorrogado hasta el 31 del actual el plazo para las inscripciones, debiendo efectuarse el pago de las cuotas en la fecha del primer sueldo que se haya devengado después de esta fecha.

LAS CEREMONIAS CON QUE SE HA CELEBRADO EL ANIVERSARIO DEL COMBATE DE LA CONCEPCION CONTINUARON AYER

Con las fiestas de la Jura a la Bandera, verificada en la mañana de ayer en la Escuela Militar, se ha dado término a las festividades conmemorativas de la celebración del aniversario del Combate de La Concepción, festividades que en el presente año alcanzaron especial solemnidad.

LA PRIMERA CEREMONIA

La Dirección de la Escuela Militar había dispuesto que en el patio principal y en traje de parada, se encontrara formada toda la Escuela Militar y personal de profesores y sub-oficiales del establecimiento.

Momentos más tarde, con todos los honores de Ordenanza, se izaba el pabellón nacional.

LOS VETERANOS DE LA GUERRA DEL PACIFICO

Después de realizada esta ceremonia preliminar, los cadetes se hallaban formados en el patio principal del establecimiento aguardando la orden respectiva, para dar comienzo al solemne acto de la jura a la Bandera.

En esos momentos llegaban a aquel instituto, los Veteranos e Inválidos de la Guerra del Pacífico, ostentando sus medallas e insignias obtenidas como premios de su valor en las diferentes batallas de la Guerra del 79.

En correcta formación, y llevando el estandarte a la cabeza, los veteranos desfilaron y fueron a tomar la colocación que se les señaló.

No bien los veteranos habían tomado colocación, un alférez de la Escuela Militar, fué a darles la bienvenida a nombre de todos sus compañeros.

LA BANDERA DE LA ESCUELA

A continuación, tres alféreces del Curso Militar, que forman la guardia del estandarte de la Escuela, se dirigieron a sacar la Bandera con toda la solemnidad debida y fueron a tomar la colocación correspondiente.

LLEGAN LOS MINISTROS DE GUERRA Y DEL INTERIOR

Poco antes de la 11 de la mañana se anunció la llegada del Ministro de Guerra, Coronel don Carlos Ibáñez del Campo, quien iba acompañado del Inspector General del Ejército y de otros altos jefes militares.



La Liga Patriótica Militar presenciando la jura a la bandera de los cadetes

El Director y Sub-Director de la Escuela salieron a recibirlos a la puerta, mientras la guardia le rendía los honores correspondientes a su rango.

Una vez que el señor Ministro hubo entrado al patio principal, los cadetes presentaron armas, mientras los Veteranos permanecían en posesión de firmes.

Invitado el señor Ministro y acompañantes, por el señor Director, fué a ocupar el lugar que se le tenía reservado, el que se encontraba adornado con banderas chilenas.

En ese mismo lugar tomaron colocación el Inspector General del Ejército, su ayudante, el Coronel señor Bravo, etc., etc.

Acompañado del Edecán de la Presidencia, llegaron más tarde el Ministro del Interior y de Relaciones quienes fueron recibidos con todos los honores.

EL PRESIDENTE DE LA REPUBLICA

Debido a que el Presidente de la República se encuentra enfermo, no pudo concurrir a la ceremonia que se verificó en la Escuela Militar.

LA JURA A LA BANDERA

Habiendo llegado todas las autoridades y en presencia de numerosas familias de los cadetes y de público a quien se le permitió la entrada, se dió comienzo al acto de la Jura a la Bandera.

El estandarte de la Escuela se encontraba sostenido por un alférez de la Escuela y cerca se hallaba un teniente.

Dada la orden, por grupos los cadetes se acercaban al estandarte y después de tomar la posesión de firmes, extendían la mano y pronunciaban en alta voz el juramento de ordenanza.

DISTRIBUCION DE PREMIOS

Terminado el acto solemne de la Jura, se procedió por los jefes a repartir las medallas de premios al personal del establecimiento y a la tropa por años de servicios.

EL DESFILE

Terminado este último acto, los cadetes en correcta formación, desfilaron frente a las autoridades.

LOS MIEMBROS DE LA MISION FINANCIERA

Especialmente invitados, concurrieron a presenciar el acto de la Jura a la Bandera, Mr. Kemmerer y todos los miembros de la Delegación Financiera, quienes tuvieron palabras de sinceros elogios por el brillante estado de la Escuela Militar y por la correcta presentación de los cadetes.

LA MATINEE

En la tarde se verificó en los salones de la Escuela una hermosa matinée, la que se vió concurridísima por distinguidas familias y jefes y oficiales del Ejército.

LA CORONA A LOS HEROES DE LOS VETERANOS

Más o menos a las 10 de la mañana de ayer llegaban al pie del Monumento a Los Héroes de La Concepción, en correcta formación y con el estandarte de la Institución, los Veteranos de la Guerra del 79 e Inválidos del Pacífico.

Después de tomar colocación a un costado del Monumento, una comisión colocó al pie de él, una hermosa corona de flores.

EN EL CANTON MILITAR "EL BOSQUE"

Con motivo del aniversario del combate de la Concepción y jura de la bandera, se llevó a efecto en el cantón militar de "El Bosque" un lucido programa de fiestas y ceremonias en las que tomaron parte la Escuela de Aviación, el Regimiento de Ferrocarrileros, la Escuadrilla Mixta de Aviación y la Maestranza del Servicio Aéreo.

Se inició el programa de festejos con una diana tocada por la banda de músicos del Regimiento Ferrocarrileros. A continuación se desarrollaron las primeras pruebas del torneo atlético, consistentes en carreras planas, de vallas, saltos y lanzamiento.

A las 10 de la mañana salía una escuadrilla de aviones piloteados por los tenientes Montecinos, Silva y capitán Arredondo, que vino a Santiago a arrojar flores al monumento a los héroes de la Concepción.

Poco después, las unidades reunidas en el patio principal escuchaban la conferencia dada por un oficial sobre los gloriosos hechos de armas cuyo aniversario se celebraba, a lo que siguió la jura a la bandera por todo el personal existente, principiando por los conscriptos del Regimiento de Ferrocarrileros y continuando por las unidades de la aviación.

Al finalizar el acto, el señor comandante Grove, en una vibrante y patriótica alocución, hizo resaltar la importancia del acto que se había realizado; hizo ver cuán necesaria es la unión, el compañerismo y la lealtad mutua entre los que componen ese delicado cuerpo y terminó pidiendo un viva a la enseña de la Patria, a darle, porque él fuera en todo de la historia de Chile lo que ha sido en el pasado, y porque cediera el lugar al trapo de la disolución y la anarquía.

Acto seguido las unidades pasaron a uno de los hangares, donde se efectuó un almuerzo, asistiendo a dos los elementos del servicio, el señor comandante, jefes y oficiales de dirección de Aviación, hasta el mismo soldado.

En la tarde continuaron las bodas atléticas, un match de fútbol entre las diversas unidades, terminando con una lucida retreta en el casino de sub-oficiales, a la que asistieron numerosas familias.

CELEBRANDO EL ANIVERSARIO DE LA CONCEPCION

Los oficiales que han pertenecido al actual Regimiento Conscriptos se reunieron anoche en el Cuartel militar, para celebrar el aniversario del combate de la Concepción.

Se hicieron gratos recuerdos de los días pasados en aquella unidad y se tuvo palabras de simpatía y cariño para los camaradas del Regimiento.

Asistieron los siguientes jefes y oficiales:

Comandante señor Infantanes Parada, Soza, Fuentes, Fredes, Larraín, Arcoso, Fredes, Larrea, Arancibia, Olmedo y Aguirre; y tenientes, Lisboa, Alarcón, Gallegos, etc.

Se envió el siguiente telegrama: "Comandante Regimiento Ferrocarrileros Concepción.— Oficiales que han servido ese querido Regimiento y los que pertenecen actualmente a él están acordándose en ésta, reunidos para recordar los buenos tiempos de chacarillas y conmemorar con manifestaciones de compañerismo tradicional este glorioso aniversario, envían cariñoso saludo a su comandante, oficiales, sub-oficiales y tropa. Infantes. Comandante señor Infantanes Parada, Soza, Fredes, Aguirre, Olmedo, tenientes Aguayo, Troncoso, Fredes, Larrea, Lisboa, Finger, Alarcón, Péndola y Saenz."

CONTRA LA GRIPPE, influenza resfrios, dolores reumáticos y nerviosos

USE USTED

togal

TOGAL FABRIK
M. SCHMIDT & Co.
MUNICH - ALEMANIA

SE VENDE EN TODAS LAS BUENAS FARMACIAS DE CHILE

NUESTRO INSUPERABLE ESPECIFICO, RECOMENDADO POR LOS MAS EMINENTES MEDICOS DEL MUNDO

EL BAILE DE ESTA NOCHE A BENEFICIO DE LA CRECHE ITALO-CHILENA

EL COTILLON Y LAS SEÑORITAS QUE EN EL TOMARAN PARTE



Señorita Blanca Lyon Vial



Señorita Adriana Vergara Blanco



Señorita Elena Concha Subercaseaux,



Señorita Bebé Pereira Irarrázaval



Señorita Paca Reyes Langlois

Esta noche se efectuará en la antigua residencia de la familia Errázuriz, situada en la Alameda de las Delicias esquina de San Martín, un espléndido baile, cuyo producido se destinará a la formación de una creche Chileno-Italiana.

Esta hermosa reunión ha sido patrocinada por la esposa del Embajador de Italia ante nuestro Gobierno, señora condesa Mina de Martín Franklin, y será secundada por un grupo de nuestras damas más distinguidas que han confeccionado un novedoso programa de bailes y entretenciones que estamos ciertos que su realización constituirá el más brillante éxito social y la nota más simpática de la temporada.

El alto fin que envuelve esta reunión, inspirada en el más noble sentimiento humanitario, que aplaude y comparte nuestra sociedad entera, hará de ella el centro de reunión de todas nuestras familias. Constituirá, sin duda, un verdadero éxito artístico y social el gran Cotillón que dirigirán el señor Eduardo Balmaceda Valdés y la señorita Elena Concha Subercaseaux.

Entre las personas que han reservado sus entradas, anotamos las siguientes:

Darío Ovalle Castillo y señora; Marta Lecaros de Castillo; Ministro de Guerra, coronel don Carlos Ibáñez del Campo, señora Mercedes Herreros de Acuña e hijas, Carlos Correa Pereira y señora M. Virginia Undurraga de Correa, José Nieto Espínola y señora Elvira Varas de Nieto, Patricio Achurra Plaza y señora Josefina Cariola de Achurra, Horacio Barros Hurtado, Enrique Vial L., Luis Izquierdo Valdés, Luis Alberto Cariola y señora Carmela Moreira de Cariola, Elías Valdés Tagle, capitán Portales, Alvaro Valdés y señora Rebeca Tagle de Valdés, Luis Mackenna Ovalle y señora Blanca Shield de Mackenna, Julio Bustamante, Teniente-coronel Alberto Veloz y señora, Alberto Meinhold, cónsul general de El Salvador, Luis Renard, secretario de la Embajada de Chile en Argentina, Willy Shiell Walker Carlos Castro Ruiz y señora, Joaquín Gana Edwards, Tito Lisoni, cónsul General de Venezuela, Director de la Agencia Stefani César Cordovéz, Celso Vargas, etc.

Herreros de Acuña, Zañartu Astaburuaga, Del Río de Balmaceda, Valdés de Bascuñán, Undurraga de Correa, Hurtado de Edwards Matte, Condesa de Engelbrecht, Huidobro de Figueroa, Hurtado de García de la Huerta, Valdés de Garñas, Mrs. Gran, señora de Hay, Valdés de Huneeus, Flesch de Irarrázaval, Mrs. Jacob Bascuñán de Mackenna, Vicuña de Mackenna, De la Lastra de Malbrán, Undurraga de Ossa, Larraín de Pereira, Dos Roy de Pimentel, Valdés de Prado, Izquierdo de Reyes, Barros de Ripamonti, Viale Rigo de Scott, Coello de Salinas Lozada, Lynch de Urquiza, Larraín de Valdés, Riesco de Valdés, Larraín de Vicuña, Vial de Vicuña y Vaughan Scott.

MATRIMONIO VIAL ERRAZURIZ - VALDÉS BALMACEDA.—



Señorita Ana Valdés Balmaceda, cuyo matrimonio con el señor Alvaro Vial Errázuriz será bendecido hoy en la Iglesia de la Caridad, a las 11.30

TEATRO COMEDIA. —La The London Comedy Company estrenó anoche la comedia Baby Mine, que conocemos en español con el nombre de Lluvia de Hijos.

Las divertidas escenas a que da motivo la interesante trama de la obra, fueron celebrada por la distinguida concurrencia de la Colonia inglesa, de la norteamericana y otras familias chilenas, conocedoras del teatro inglés.

Baby Mine fué presentada con la propiedad debida y sus principales roles desempeñados por Irene Kelly, la graciosa actriz en su papel de Zoie, la protagonista de la obra y demás principales partes de la compañía, todos los cuales fueron aplaudidos por la concurrencia que llenaba el teatro.

—Hoy en matinée a las cinco y media de la tarde se repetirá Baby Mine, y en la noche a las nueve y media se estrenará la preciosa comedia en cuatro actos que lleva por título Diplomacy, y cuyo interesante argumento, medio policial y de intrigas gustará al público.

MATINEE.— La señorita Martha Ferrer Farinol ofrecerá a sus relaciones sociales el 29 del presente una matinée con motivo de su onomástico.

EN LA DIPLOMACIA.— Don Eugenio Orrego Vicuña, secretario de nuestras legaciones en Japón y China, partirá a hacerse cargo de su puesto, en la combinación transandina del Martes 14.

ALMUERZO.—



El señor Alberto Cruchaga Ossa, Ministro de Chile ante el Gobierno el Ecuador, acompañado de los representantes diplomáticos panamericanos que lo festejaron ayer con un espléndido almuerzo en el Club de la Unión



Señorita Julia Fuentes Cerón, que hoy cntraerá matrimonio con el señor Rosendo González Martínez en San Vicente de Tagua-Tagua

TE.— Mañana se efectuará en la Terraza Armenonville el té que ofrece, un grupo de sus relaciones a la señorita Elena Otero, despidiéndola de su vida de soltera.

—Esta tarde ofrecerá un té a un grupo de sus relaciones la señorita Carmen Rencoret Bezanilla en la Terraza Armenonville.


Mañana, tarde y noche, *higienice* su boca usando el excelente dentífrico
Pasta Esmaltina

PLUMEREROS
Encontrarán gran surtido de mangos torneados y lisos en la
BARRACA Y FABRICA
LA REPUBLICA
Domeyko 2354 — Teléfono 182
PARQUE

ENFERMOS.— Se encuentra gravemente enfermo el señor José Luis Irarrázaval.

—Continúa enferma de cuidado la señora Graciela Ovalle de Vial.

FALLECIMIENTOS.— Ha dejado de existir el señor Augusto von Bodan, después de haber soportado una larga y penosa enfermedad. Sus funerales se efectuaron ayer.

—Ha dejado de existir en la mañana de ayer, en esta capital, el señor Emeterio Erazo Moraga.

Su desaparecimiento ha sido muy lamentado entre sus amigos, porque era sinceramente estimado por sus bellas prendas de carácter y sus condiciones de caballerosidad.

Sus funerales se efectuarán hoy, a las 4 P. M., saliendo el cortejo del Hospital San Vicente.

NIÑOS SANOS
Se crían alimentándolos con
"DRYCO"
El alimento similar a la leche materna.
Lo venden todas las boticas.

LA SEÑORA DOÑA CAROLINA ZAÑARTU DE BUDGE.—

En su retiro apacible, de Viña del Mar desde el cual siguiera siempre con agrado las evoluciones de nuestra vida de sociedad, falleció en la madrugada de hoy



la distinguida señora Carolina Zañartu de Budge, vinculada a una de nuestras más antiguas y prestigiosas familias.

El frío del invierno ha venido a llevarse muchas vidas y tal vez pocas podrán producir mayor impresión, en nuestros círculos sociales que el desaparecimiento de ésta dama cuyo pasado será un ejemplo para los suyos a quienes profesaba el entrañable cariño que une las vidas que se van con las que nacen.

Ternuras y afectos formaban solo su corazón, y supo legar a los suyos las viejas tradiciones que heredara de sus antepasados.

Cariñosa y compadecida siempre de la miseria, nunca faltó en su corazón un espacio para el desamparado de la fortuna y fueron muchos, incontables, los que recibieron de su mano ya marfileña el mendrujo de pan que da la vida y la fuerza.

El desaparecimiento de esta distinguida señora afecta a la sociedad entera; es toda una tradición que se va dejando a los suyos la herencia sublime de sus recuerdos y bondades.

La Sra. Amneris Pizarro de Paredes.—

Un violento ataque ha llevado a la tumba a la distinguida dama con cuyo nombre encabezamos estas líneas.

Unida en matrimonio con el Mayor Paredes, formó un hogar que ha sido un ejemplo de virtud y bondad, donde se perpetuaron las viejas tradiciones que heredara de sus antepasados.

Sus bondadosas prendas de carácter y su fino trato le conquistaron las generales simpatías de nuestros círculos sociales.



Sus restos serán sepultados mañana a las 11 A. M. partiendo el cortejo de su casa habitación.

MUEBLERIA COLON
56 - BANDERA - 58
GRANDES REBAJAS DE PRECIOS. NUEVO Y ESPLENDIDO LOCAL
12—J.

Novedades de París
VESTIDOS, ABRIGOS EN CONTRARA EN
Lastarria 343, de 2 a 5
12—J.

EXPOSICION
TERESA VALENCIA COURBIS
MONJITAS 758
Abierta diariamente hasta el 13 del presente, de 4.30 a 7.30 P. M.
12—J.


¡¡CAZADORES!! tiros "EICHEL"
SIN HUMO, CALIBRE 16, A $ 34.00 EL CIENTO
"ARMERIA SAN DIEGO". —:— SAN DIEGO 59.
PEDRO ARISNAVARRETA

Fundo de Gran Porvenir
EN EL DEPARTAMENTO DE VALDIVIA
Más de veinte mil hectáreas, límites naturales inmejorables, en su mayoría montaña virgen, con pellín, lingue, raulí, etc., se vende muy barato por circunstancias especiales, dando facilidades por el pago. El comprador puede hacerse cargo de mil vacunos mestizos holandeses y otros animales, criados en el fundo.
Dirigirse:
EDUARDO BALDRICH R.
VALDIVIA. — CASILLA 464.


SOMBRERERIA
— DE —
G. Urzúa G.
ARTURO PRAT 18
VENTAS POR MAYOR Y MENOR

Extirpe Los Callos
CON
"Gets-It"

La manera segura y rápida de deshacerse de los callos — Use "GETS-IT." El dolor desaparece al momento y pronto puede arrancarse el callo con los dedos. "GETS-IT" puede aplicarse en dos o tres segundos. Unas gotas bastan. Cuesta una pequeñez. Se vende en su farmacia. E. Lawrence & Co., Chicago, E. U. A.


FUERZA
EL CORDIAL DE CEREBRINA ULRICI
Estimula, Tonifica y Vigoriza las funciones del Cuerpo; Fortalece el Corazón, el Cerebro y los Nervios y es Un POTENTE Vitalizador en la Debilidad Sexual.
THE ULRICI MEDICINE CO. INC.
NEW YORK

OBLEAS CHINAS LI-WU-PAT
Grippe, resfriados, neuralgias o reumatismo,
los combatirá rápidamente con OBLEAS CHINAS LI-WU-PAT, el producto que ha dado los mejores resultados
ABSOLUTAMENTE INOFENSIVAS
En todas las boticas. Por mayor: Daube y Cia.
Precio: $ 0.40 c/u. en sobrecito

DINERO
Listo para colocar en primera hipoteca, partidas de $ 5,000, $ 10,000, $ 15,000, $ 20 mil y $ 25,000.
1153 Huérfanos 1153
José Luis Silva.

Lea usted cualquier novela del gran escritor GUIDO DA VERONA, y hará usted de éste su autor predilecto. En venta: LIBRERIA CALPE, Delicias 907, SANTIAGO — Pedro Montt 208, VALPARAISO.

MUEBLES
de todos estilos a precios bajísimos vende
La Universal
CATEDRAL 1131
FRENTE AL CONGRESO
Damos facilidades en el pago. Entrega inmediata.

LA CABELLERA
Es el más hermoso adorno personal; pero requiere cuidado. Así que puede usar el
ESPECIFICO BOLIVIANO BENGURIA
único que le cura sus enfermedades. Cura la Calvicie, Canas, Grasas, Aceites, Caspas y Seborreas.
MONEDA 875. — De 9 A M. A 12 M. Y DE 2 A 7 P. M.

INFORMACIONES CABLEGRAFICAS DEL EXTERIOR

DE NUESTROS CORRESPONSALES ESPECIALES VIA EASTERN Y ALL AMERICA CABLES INC. Y DE "THE UNITED PRESS". LOS ORIGINALES DE TODOS LOS CABLEGRAMAS QUE SE INSERTAN EN ESTA SECCION ESTAN A DISPOSICION DEL PUBLICO EN ESTA IMPRENTA.

"Las revoluciones en la América del Sur"

"La raíz de los disturbios está en el fracaso de la democracia en América". — El Presidente Alessandri rompió los moldes tradicionales.—Las dificultades con que tropieza el Presidente Bernardes.—El parentezco espiritual entre Norte y Sur América es puro sentimentalismo. — Un artículo de Mr. Isaac Marcosson, publicado en el "Saturday Evening Post".

NUEVA YORK, 10.— Mr. Isaac Marcosson, en su primer artículo publicado hoy en el "Saturday Evening Post", referente a Sur América, dice, hablando de las revoluciones:

"La raíz de los disturbios está en el fracaso de la democracia en América. La mayoría de los latinoamericanos protestarán de esta declaración. Hablan de su relación con las gloriosas instituciones de libertad, haciendo notar el paralelo que existe entre las instituciones de ellos y las nuestras. Es un parentesco en el texto; pero la interpretación es muy diferente. Apenas si existe alguna república al sur de Panamá en donde la verdadera voluntad popular designa al jefe del Ejecutivo. La democracia falla en su funcionamiento únicamente porque la generalidad de la mente latina no la comprende ni quiere aceptarla. La dificultad fundamental reside en la falta de educación.

"La tradición es también un factor. El suramericano primitivo era indio con un grado considerable de civilización. En la actualidad el Presidente es, por lo general, únicamente un instrumento de la pequeña oligarquía, que realmente gobierna el país y que literalmente tiene facultad sobre la vida o muerte presidencial, así como también sobre los destinos económicos. En ninguna otra parte del mundo la política es un buen negocio y vice-versa.

"Mientras más se estudie la política suramericana, con más fuerza quedará de relieve que la revuelta es un método de hacer subir presidentes. Muchas de las elecciones nacionales son meras farsas.

"Cada capital tiene un Tammay Hall latinizado.

"Los presidentes de Chile eran nombrados por la casta gobernante, compuesta de las antiguas y acaudaladas familias, y el ejército y la armada. El señor Alessandri rompió esta consigna sagrada; hizo una campaña apelando a la generalidad del país y llegó a ser el primer Presidente de la clase media; sin embargo, un golpe militar lo envió al destierro y un contra golpe lo restableció en su cargo seis meses después.

"Otro aspecto de las vicisitudes presidenciales es el hecho de que el Presidente Alessandri, en tres años, tuvo 13 gabinetes diferentes.

"El espectáculo que ofrece el Presidente Bernardes es casi sin precedentes. Ha sufrido dos revoluciones desde 1923. El señor Bernardes posee uno de los criterios económicos más finos de Sur América; su plan de diversificar las exportaciones a fin de aminorar el estado de dependencia en que se encuentra el país con respecto del café, y su insistencia en la reforma del presupuesto, son buenos métodos constructivos, y sin embargo, han encontrado oposición. Los políticos del Brasil, como en todas partes, gustan seguir la línea de menor resistencia económica, prefiriendo los empréstitos interminables y la constante emisión de papel moneda."

Refiriéndose a la influencia yanqui, el señor Marcosson dice que hablar de parentesco espiritual tradicional entre N. y Sur América es puro sentimentalismo. Hace notar que los norteamericanos tienen mayor afinidad con los británicos, alemanes, italianos y holandeses, mientras que los países latinoamericanos tienen afinidad con España y Portugal. Las modas de París agradan a la América Latina. Por cada argentino que viene a Estados Unidos van mil a Europa. La influencia yanqui ejerce su acción en el intercambio comercial, que es la más permanente de todas las relaciones, por cuanto el comercio es un lazo que ata.—(U. P.)

El Gobierno americano propicia una solución conjunta del problema ch

El Consejo Municipal de Shanghai declara no ser responsable de los desórdenes. — Se cree que en breve terminará la huelga en dicha ciudad. — Se dice que el Cuerpo Diplomático ha ordenado la exoneración del Superintendente de la Policía

Municipal de Shanghai. — La actitud de tencias. — Condiciones en que estarían tas a tratar la cuestión del abandono privilegios de extraterritorialidad. — tarían la responsabilidad de los cesos de Shanghai.

(Correspondencia cablegráfica de Charles M. Mac Cann, especial para "La Nació

Tropas portuguesas a China

LISBOA, 10. — El buque de guerra "Guineannes" se ha dirigido a Macao, llevando municiones y un destacamento de 250 soldados. — (U. P.).

El Consejo Municipal de Shanghai declara no ser responsable de los desórdenes

SHANGHAI, 10. — El Ministro francés ha hecho una declaración manifestando que el Consejo Municipal de Shanghai, ha manifestado al Cuerpo Diplomático que su responsabilidad no está afectada por los desórdenes de la ciudad, asegurando que los únicos responsables son los contribuyentes. Se tiene entendido que los franceses han insinuado que los británicos procedan a entablar negociaciones por su cuenta, lo que es resistido por considerársele contrario a la situación internacional de Shanghai, en la cual están interesadas todas las potencias. —(U. P.).

El Gobierno americano propiciará una solución conjunta

PEKIN, 10.—El Ministro americano Mc-Murray, conferenció largamente con el personal de la delegación americana sobre la situación que se ha producido a raíz del retiro de los franceses de las negociaciones con respecto a Shanghay.

Se tiene entendido que el Gobierno de los Estados Unidos, prefiere una solución conjunta, más bien que negociaciones individuales.

El Ministro italiano no ha querido hacer comentario alguno sobre la situación, pero se tiene entendido que está dispuesto a obrar de acuerdo con los americanos, formando una nueva comisión si se consigue otro tercer miembro.

El informe sobre los acontecimientos de Shanghay aún no ha sido entregado a la publicidad.—(U. P.)

Mr Mac Donald opina sobre la cuestión

LONDRES, 10.— Durante la entrevista que el ex-premier Mac Donald concedió hoy a la United Press, dijo: "La China debe tener la seguridad de ocupar un lugar independiente entre las naciones del mundo, debe ser dueña en su propia casa y disfrutar de sus derechos de propia determinación lo mismo que el Japón.

"Para ello es, en consecuencia, necesario que se convoque la conferencia estipulada en el Tratado de Washington, con un programa sobre China, tan amplio como sea posible, debiendo asistir no solamente expertos industriales y diplomáticos, sino también hombres de Estado".— (U. P.)

Mr. Coolidge y Mr. Kellogg estudian la situación

WASHINGTON, 10. — El Presidente Coolidge ha llamado urgentemente al secretario del Departamento de Estado, Mr. Kellogg y al subsecretario del mismo Departamento, Mr. Grew, para que se dirijan a Swampscott a conferenciar con él sobre la situación en China. — (U. P.)

El gobernador inglés en Hong-Kong pronuncia un enérgico discurso

LONDRES, 10.—El corresponsal de "The Times" en Hong Kong informa que el gobernador Sir Reginald Stubbs, en un discurso, amenazó con deportar a todos los desocupados adultos. Explicó que se habían adoptado eficaces medidas para capturar a los que amenazaban con actos de violencia y que los detenidos por estas causas eran utilizados como barrenderos. Caracterizó la agitación como "una deliberada tentativa en favor de la anarquía para destruir la existencia misma de la comunidad de Hong Kong". Sin embargo, insistió en que los crímenes cometidos por los exaltados habían sido exagerados, y agregó: "se han encontrado en las calles muchos cadáveres que corresponden a personas que han allecido por causas naturales". — (U. P.)

La celebración de una conferencia internacional

WASHINGTON, 10. — El Presidente Coolidge discutirá con Mr. Kellogg si se mantendrán las peticiones sobre la celebración inmediata de una conferencia para tratar de los asuntos de China o si se propondrá el aplazamiento de la presión de Gran Bretaña y otras potencias.

En los círculos oficiales se considera que un nuevo aplazamiento sería peligroso ahora y se insiste en que Gran Bretaña, Japón y Francia deben llevar adelante su resolución de celebrar la conferencia proyectada.

Los funcionarios del Gobierno que se encuentran en Swampscott se niegan a hacer comentarios sobre el llamado hecho por el Presidente a Mr. Kellogg; pero insisten en que no se trata de una crisis.—(U. P.)

LA ACTITUD DE LAS POTENCIAS

(ESPECIAL PARA "LA NACION")

LONDRES, 10.—La cuestión diplomática que encierra actualmente la situación de China, marcha rápidamente hacia su período álgido, esperándose que muy en breve se anunciará públicamente la actitud de las potencias respecto de la China. Se considera probable que el anuncio se haga después de la conferencia que Kellog y Coolidge deben sostener en los días de esta semana. Mientras tanto Lord Crowe se encuentra en París.

La sugestión extra-oficial de los Estados Unidos, de solucionar la cuestión mediante una conferencia sobre la cuestión extra-territorial no es completamente aceptable para las otras potencias interesadas, que piensan que la China es un completo caos, que debe disminuir antes de que las potencias extranjeras abandonen sus privilegios.

Se sabe autorizadamente que el programa de las potencias incluye la admisión de que los extranjeros fueron los culpables de los tiroteos de Shanghai estipulando al mismo tiempo indemnidades y castigos razonables.

Esta parte del programa se considera como el paso más importante que haya sido dado, pues muestra que las potencias abandonan la inflexibilidad en que apoyaban su prestigio y reconocen sus propias faltas, aceptando una responsabilidad que habría podido ser evadida.

Las potencias han de insistir sin embargo en que China establice su situación financiera sobre un régimen sólido y suprima la agitación contra los extranjeros, como preliminar de la conferencia sobre tarifas aduaneras.

En caso de que tales reformas fueran llevadas a cabo, los extranjeros entrarían entonces a discutir la cuestión de la extraterritorialidad, la que se cree no ha de ser discutida por el momento debido a que dentro de las actuales condiciones los juristas inevitablemente encontrarían que China no está preparada para asumir ciertas responsabilidades.

Mientras que el Japón y la Gran Bretaña sigue una misma línea de combate respecto de China debido a que ambos países son afectados en forma similar las informaciones que circularon de que la alianza anglo-japonesa se había reconstituído, han sido desmentidas por completo en ésta, señalando que los ingleses han elegido definitivamente la amistad de los Estados Unidos, cuando participaron a la conferencia de Washington. También se recuerda que la Gran Bretaña rechazó el protocolo de Ginebra que contenía una enmienda japonesa respecto de la intervención de la Liga de las Naciones en la cuestión de inmigración.—Mac Cann.—(U. P.)

El Cuerpo Diplomático habría ordenado la exoneración del superintendente de la Policía Municipal de Shanghai

PEKIN 10.— Informaciones no confirmadas de Shangai, dicen que el Cuerpo Diplomático envió instrucciones secretas a las autoridades municipales de Shanga, ordenando la exoneración del Superintendente de la Policía Municipal, y la amonestación del señor Pessenden, presidente del Consejo Municipal, ordenando también que se ca tigase al inspector Everson, que ordenó a la tropa que disparara sus armas.

El Consejo Municipal presentó un informe rehusándose a cumplir el pedido de los diplomáticos.—(U. P.)

En breve terminará la huelga en Shanghai

SHANGHAI 10.—Existen indicios de que la resistencia de los huelguistas debe derrumbarse en breve; el comité huelguista de socorros declaró que no asumía por más tiempo la responsabilidad de mantener a los desocupados, pues los fondos se habían agotado. Se considera que los fondos necesarios por mes suman un millón trescientos mil pesos chinos. La Unión Laborista resolvió telegrafiar al Gobierno central solicitando un millón mensual para continuar.

Los comerciantes urgen a los trabajadores a que regresen. La mayoría ha de aceptar, con la excep-

Para negociar l de Shang

PEKIN, 10.—El M laciones Exteriores que para las negoc la cuestión de Shan ría un departamento de Relaciones, cuyo tendrían a su cargo del asunto, sin nece narse comisión que esta medida fa a las potencias si sus negociadores.—(U.

EL PRESIDENTE DEL ECUADOR RENUNCIADO

EL GENERAL GOMEZ DE LA TORRE HECHO CARGO DEL GOBIERNO

GUAYAQUIL, 10. — El movimiento nario estallado ayer ha sido secundado por niciones de toda la República.

El Presidente Córdova presentó su refugiándose en la Legación de Colombia, que mientras tanto se hará cargo del Gobier neral Gómez de la Torre.

En breve se convocara a una asamblea p cutir una posible Constituyente.—(U. P.)

MAC DONALD HABLA DEL PROBLEMA MINERO

Debe evitarse una lucha entre patrones y obreros. — El Gobierno debe preocuparse de la solución de este asunto.

(Correspondencia cablegráfica de la United Press especial para "La Nación")

LONDRES, 10. —El ex-Premier Mc Donald, dirigente del partido laborista, durante una entrevista declaró: "Las condiciones que ofrecen los patrones de las minas han sido redactadas teniendo en cuenta antes que nada las ganancias. La nación debe estar prevenida contra una posible deriva, en su vida económica. Si se inicia la lucha entre patrones y mineros, todas las industrias del país se verán afectadas antes de que transcurran muchos días. Los obreros miran todo esto desde el punto de vista nacional, sin tomar en cuenta la disputa, siendo que los ideales por los cuales luchan los mineros en breve tendrán su repercusión sobre ellos."

Finalmente Mc Donald dijo que el Gobierno debía preocuparse de solucionar cuanto antes el asunto. —(U. P.)

GRAN BRETAÑA

Los ferroviarios quieren consolidar sus fuerzas

SOUTHPORT 10. — El Congreso de la Unión Nacional de Ferroviarios acordó declarar que ha llegado el momento de consolidar las fuerzas para asegurar el frente unido de los trabajadores para el progreso de sus condiciones sociales y de trabajo. — (U. P.)

Las gestiones del primer lord del Almirantazgo

LONDRES, 10. — El Primer Lord del Almirantazgo, Sir F. A. Bridgeman celebró una conferencia con el Comité Ejecutivo de Obreros de las minas de carbón en el Almirantazgo.

Los representantes de los mineros manifestaron a Sir F. A. Bridgeman que les era imposible aceptar las bases propuestas por la Asociación de Propietarios de las Minas referentes a la rebaja de los salarios.—(U.P.)

Fracasa la tentativa de Lord Bridgeman para solucionar el conflicto minero

LONDRES, 10.— El primer esfuerzo hecho por Lord Bridgeman, para solucionar las diferencias que se han producido en la industria del carbón fracasó completamente. El consejo general de los "trade-union" decidió apoyar en todo lo que fuera posible a los mineros, designando una comisión para que se mantenga en contacto con los mismos y proceda a convocar una reunión de emergencia en caso de necesidad.

Una reunión especial de la cuádruple alianza formada por los mineros, obreros de transportes, mecánicos y ferroviarios, ha sido convocada para el 17, con el objeto de estudiar la cooperación más estrecha con los mineros.

Ante el fracaso de la tentativa de arreglo de Lord Bridgeman, la cuestión de las minas se vuelve automáticamente un asunto que debe someterse a la Corte Industrial de Gobierno. El Gobierno espera mantenerse en estrecho contacto con ambas partes, a fin de impedir que se produzca la huelga sin aviso suficiente anticipado.— (U. P.)

NORUEGA

Ellsworth ha sido condecorado

OSLO, 10.— El Gabinete noruego ha condecorado hoy a Lincoln Ellsworth con la medalla de oro del Estado noruego por haber salvado a Dietrichson y Omdahl durante la expedición a las regiones polares. — (U. P.)

POLONIA

Instrucciones de una sociedad revolucionaria rusa interceptada por las autoridades

VARSOVIA 10. — Se sabe que las autoridades polacas han interceptado órdenes de cierta sociedad revolucionaria rusa con instrucciones que decían que en el caso de que no se pudiera cruzar la frontera con Polonia, las bandas rusas debían maniatar a los oficiales que se resistían e incendiar los puestos polacos. — (U. P.)

Se otorgan algunas concesiones a los judíos

VARSOVIA 10.—Después de laboriosas negociaciones entre el Gobierno y los representantes judíos, se les otorgó algunas concesiones incluso mantener algunas escuelas israelitas, donde podrán elegir como idioma oficial entre el polaco, hebreo o ydish. También se acuerda a los comerciantes e industriales israelitas el derecho de gozar de los créditos de Bancos del Estado.

Los judíos tendrán el privilegio de someter una lista de candidatos, de la cual el Gobierno seleccionará en proporción a los funcionarios del Estado.—(U. P.)

CHECOESLAVIA

La reforma electoral ante el Parlamento

VIENA 10.—Avisan se Praga que el Parlamento trató el proyecto de reforma electoral que establece la abolición de varios de los 12 partidos políticos existentes. En checoeslovaquia se trata de declarar ilegal, todo partido que no obtenga a lo menos el 2 por ciento del total de los votantes.—(U. P.)

ITALIA

Posible amnistía general

ROMA, 10.—El diputado Furinacci, en un artículo publicado en el diario "Cremona Nuova" anuncia que "parece que el 6 de Agosto se proclamará una amnistía general que comprenderá a los culpables de asesinatos no premeditados". Según la interpretación que se da a la última parte de esta declaración, estarían comprendidos en la amnistía los acusados por el asesinato del diputado Mattcotti. De esta manera el asunto quedaría terminado definitivamente.—(U. P.)

Dificultades en el Instituto Internacional de Agricultura

ROMA, 10.— Se ha producido la amenaza de desintegración del Instituto Internacional de Agricultura, del cual Estados Unidos es el mayor contribuyente financiero. El conflicto se ha originado por el método de elección del Presidente. Hasta ahora los delegados italianos y extranjeros habían procedido siempre en la misma forma que en la Liga de las Naciones. Ahora las delegaciones americanas insisten en transferir el Instituto a América por varias razones.— (U. P.)

209.000,000 de liras a favor del tesoro

ROMA, 10. — El señor De Stefani, antes de abandonar su cargo de Ministro de Finanzas, declaró que el 30 de Junio existía un saldo de 209 millones de liras a favor del tesoro.—(U. P.)

Se pide que el senador Boni sea sepultado en el Palatino

ROMA, 10.— La prensa y los intelectuales propician la idea de que el Senador Boni sea enterrado en el Palatino, del que era curador y donde falleció, en medio de las ruinas que constituyeron el estudio constante de su vida.

Durante todo el día numerosos hombres de ciencia y literatos, visitaron el recinto donde se encuentran los restos de Boni, firmando en el libro de los visitantes.

El escultor Zanelli dibujante del monumento a Víctor Manuel, sacó la mascarilla de Boni. En su testamento el Senador deja 250,000 liras a su hermano Giuseppe, y sus muebles a sus servidores de Montecatini.— (U. P.)

Fallece un conocido arqueólogo

ROMA, 10. — Ha fallecido el conocido arqueólogo, senador Boni. Su muerte era esperada en vista de la gravedad de la enfermedad que lo aquejaba. Era asistido por los miembros de su familia, que permanecían al lado de su lecho.

Tan pronto como se tuvo noticia de su fallecimiento, varios miembros del Gobierno se dirigieron a la residencia del senador Boni, en el cerro Paladino, para tributarle el último homenaje. Los señores Mussolini, Pedele, Stefani y numerosas personalidades presentaron sus condolencias a la familia del extinto, sea concurriendo personalmente a expresarlas o enviando sus tarjetas.—(U. P.)

Los juramentos de los nuevos Ministros

ROMA 10.—El señor Volpi, recientemente ingresado al Gobinete italiano con la renuncia de Destafi y Nava, se dirigirá a San Rossoro a jurar fidelidad al Rey, y el señor Belluzo hará lo mismo desde Turín, donde se encuentra en este momento.—(U. P.

BELGICA

El 1.o de Agosto estará terminada la evacuación del Ruhr

BRUSELAS, 10.—El Ministro, señor Van der Valde, que acaba de regresar después de conferenciar con el Ministro de Relaciones Exteriores de Francia, M. Briand, declaró que la evacuación del Ruhr estaría terminada el 1.o de Agosto.—(U. P.)

45,000 obreros en huelga

BRUSELAS 10.—Los huelguistas metalúrgicos ascienden a cuarenta y cinco mil, siendo afectados con la huelga ciento veintiuna fábricas.—(U. P.)

Aproveche la Oportunidad

DE ADQUIRIR LOS FAMOSOS RADIADORES A GAS VAPOR DE LA ACREDITADA MARCA

WRIGHT

CON UN DESCUENTO ESPECIAL DE

15%

QUE MANTENDREMOS POR ALGUNOS DIAS PARA FACILITAR SU ADQUISICION

Inoficioso nos parece mencionar especialmente sus bondades, pues de todos es sabido QUE NO HAY MEJORES RADIADORES A GAS

IMPORTADORES:

MORRISON y Co. — Santiago

Lea usted cualquier novela del gran escritor GUIDO DA VERONA, y hará usted de éste su autor predilecto. En venta: LIBRERIA CALPE, Delicias 907, SANTIAGO — Pedro Montt 208, VALPARAISO.



La falta de apetito

forzosamente trae como consecuencia un relajamiento en todos los funcionamientos del organismo. El remedio consiste en un régimen de sobrealimentación a base de la FITINA, combinación fosforada orgánica, considerada por la ciencia el más poderoso modificador de la nutrición. No sólo excita notablemente el apetito, haciendo así posible la sobrealimentación, sino que representa en sí el elemento más valioso de la nutrición de los tejidos, la fuerza dinámica misma de la vida. Bajo su acción, la inapetencia cede a un irresistible deseo de comer; el peso empieza a aumentar a los tres o cuatro días, y en un plazo corto, el organismo es llevado a su máxima potencialidad. Si dudara, consulte a su médico.

EN TODA BUENA FARMACIA

En Cápsulas y Comprimidos

Remitimos folleto explicativo gratis

FITINA

Reintegra

LA VITALIDAD

Los envases originales llevan siempre la palabra Fitina en el texto en español y el nombre de sus únicos fabricantes la SOCIEDAD PARA LA INDUSTRIA QUIMICA EN BASILEA.

Representante para Chile:

Emilio Haas y Cía.

SANTIAGO

Calle Miraflores 382—Casilla 2650

ACTIVIDADES DEPORTIVAS MU

EN NUEVA YORK SE CREE QUE GOODRICH VENCERA AL TANI

NUEVA YORK 10.—Jimmy Goodrich es favorito en la proporción de dos a uno, para vencer en su próximo encuentro con Loayza, y se pronostica que las apuestas serán de cuatro a uno, antes de la pelea a favor del americano. Los cronistas deportivos no consiguen explicarse el por qué del favoritismo de Goodrich, el que, si bien tiene superior ciencia y experiencia, Loayza tiene punch más fuerte.

Terminando, dicen que Goodrich tiene que terminar rápidamente o sufrir un fuerte castigo. Se señala el hecho de que la pelea Olano-Loayza se puede considerar como la mejor pelea de la estación.—(U. P.)

El manager del Tani tiene fe en la victoria de su pupilo

NUEVA YORK, 10. — Mr. Luis Bouey, manager del pugilista chileno Aguilar Loayza, hizo al corresponsal de la United Press, las siguientes declaraciones:

"Decid a los chilenos que el próximo mes de Octubre llevaré a Chile al futuro campeón mundial de peso liviano Estanislao Aguilar Loayza."

Agregó que el "Tani" se encontraba en las mejores condiciones de su carrera y que era imposible creer que pudiera perder la pelea del próximo Lunes. — (U. P.).

Bolivia se prepara para los encuentros internacionales de foot-ball

LA PAZ, 10.— La Asociación de Football de Bolivia ha solicitado una subvención del Gobierno para los matches interdepartamentales e internacionales con equipos de Chile y del Perú, que se efectuarán para las fiestas del Centenario.—(U. P.)

Un duelo solucio ficultades entre nizadores de las universitarias

ROMA 10. — Lo entre los organi Olimpiadas Universi les que se efectuará el verano próxim solucionadas a raíz tre Spartaco Oraz, de los grupos que ab signación de los jefe y el abogado Pedro mo recibió una d en el antebrazo der tigos suspendieron e facciones se reconci daron cooperar a olimpiadas en nomin (U. P.)

Lillian Harrison

CABO GRISNEZ 1 ra argentina Lilian mancó una hora a e ñana realizará una p tencia, nadando dos

SUIZ

La cuestión po

GINEBRA, 10.— del incidente de la de Dantzig, el Cons nombró una comisión ra deliminar el puerto Se sabe que el Cons ga adopta el punto d nido por la Corte I Justicia, la cual dec nio tiene derecho al ac de Dantzig.

El informe del Cons a saber si la frase "pue zig" comprende solam en sí o si se agrega mo sostiene Polonia.—

PALACE HOTEL COPPO

BLANCO 1177.— VALPARAISO.— AV. ERRAZU

EL MAS GRANDE Y CONFORTABLE DE CH

Gran Sala de Baños de Agua Dulce y de Mar, P liente en el mismo Establecimiento.

Amplios departamentos con baños para familia, al mar.

COCINA DE PRIMER ORDEN.—ITALIANA Y CHI

Propietario: MANUEL COPPOLA

FIERRO GALVANIZADO ACANALADO

FIERRO EN BARRAS todas dimensiones

COKE INGLES PARA FUNDICION

LADRILLOS A FUEGO "Hannington"

PINTURAS y ACEITES de linaza

HILACHAS DE ALGODON

PERNOS, TUERCAS y REMACH

CEMENTO "EL MELON"

Ofrecen a precios sin competencia

BALFOUR, LYON & C

LIMITADA

Huérfanos N.° 1170. —:— Maopcho N.°

INFORMACIONES CABLEGRAFICAS DEL EXTERIOR

DE NUESTROS CORRESPONSALES ESPECIALES VIA EASTERN Y ALL AMERICA CABLES INC. Y DE "THE UNITED PRESS". LOS ORIGINALES DE TODOS LOS CABLEGRAMAS QUE SE INSERTAN EN ESTA SECCION ESTAN A DISPOSICION DEL PUBLICO EN ESTA IMPRENTA.

Ha sido designado el jurado de la causa contra el profesor Scopes

Con esa formalidad se inició ayer la vista del proceso. — La acusación no permitirá la presentación de pruebas científicas sobre la exactitud de la teoría de la evolución. — La prensa liberal comenta la actitud de Mr. Bryan y dice que, perdidas las esperanzas de ser Presidente de los Estados Unidos, quiere que el mundo le reconozca como el estadista más moral. — Dayton ha sido bautizada con el nombre de "ciudad del mono".—Un Obispo inglés censura los ataques contra el profesor Scopes.

(Correspondencias cablegr ficas de la United Pr ess, especiales para "La Nación")

Se da al proceso casi tanta publicidad como a la campaña presidencial

NUEVA YORK, 10.— Los diarios de todo el país han dado al proceso de Dayton casi tanta publicidad como a la campaña presidencial. La opinión general está dividida sobre la situación de la Legislatura que trata de resolver una cuestión en la cual los hombres de ciencia han trabajado durante varias generaciones y se teme que el movimiento que afecta a varios estados pueda infringir los derechos de la libertad de expresión.

Sin embargo una fuerte porción de la opinión pública está resuelta a adherir a los antiguos dogmas sobre la evolución y a eliminar los ficios que no pertenecen a la tierra de padres puritanos.

Entre los católicos prominentes que han ofrecido ayudar a Mr. Bryan, principal sostenedor de la acusación, figuran M.. Patrick Cahaham, Director de las Obras de Guerra de los Caballeros de Colón, Benedicto Elder, secretario de la sociación de la Prensa Católica.—(U. P.)

Se inicia el proceso

DAYTON, 10.—Antes de la apertura oficial de la reunión del jurado que se ocupará del caso del profesor Scopes, se hizo la invocación de estilo. La muchedumbre permaneció en silencio, los empleados del telégrafo y los escribientes dejaron de trabajar, mientras el Ministro solicitaba el auxilio divino.

Se inicia la vista del proceso

DAYTON (Estado de Tennessee), 10.—Se inició la vista de la causa contra el profesor Scopes, acusado de contravención a la ley que prohibe la enseñanza de la teoría de la evolución en el estado de Tennessee.—(U. P.)

El interés por imponerse de las incidencias de la audiencia

DAYTON, 10. — Los habitantes de la ciudad se trasladaron en masa en las primeras horas de la mañana de hoy, a la sala del tribunal y al campo de base-ball, en donde se han instalado alto-parlantes para transmitir por radiotelefonía los detalles de la apertura del proceso contra el profesor Scopes.

Reina gran excitación; los negocios han cerrado sus puertas; han llegado fuerzas especiales de policía para dirigir el tráfico y ayudar al único agente de policía de la localidad. En las calles los curiosos engruesan los grupos de extremistas ortodoxos, fundamentalistas y evangelistas, que han celebrado reuniones en locales cerrados y al aire libre, día y noche para ayudar a la acusación.—(U. P.)

No se permitirá la presentación de pruebas científicas

DAYTON, 10.— La selección del jurado se inició con la declaración de que los acusadores están terminantemente dispuestos a impedir que la defensa presentará pruebas de carácter científico para defender la teoría de la evolución.— (U. P.)

La prensa liberal comenta la actitud de Mr Bryan

NUEVA YORK, 10.— El juicio sobre la teoría de la evolución es generalmente recibido por los diarios de ésta con jocosidad, con tolerancia. La prensa liberal manifiesta el temor de que ello pueda conducir a una guerrilla de sectas, que puede durar muchos años, los mismos diarios dicen que Bryan es un peligroso explotador de la intolerancia cuando anuncia que tratará de conseguir una enmienda constitucional para prohibir la enseñanza de la evolución en el caso de que se le derrote en el juicio de Dayton.

El "Evening Telegram" dice "Tal enmienda inevitablemente traería a nuestros días el espíritu de la inquisición. La opresión política es suficiente molesta la intolerancia religiosa sería terrible".

"The World", dice que Bryan sería capaz de poner la biblia en la constitución "lo que sería algo muy peligrosos, pues es mla cobardía tradicional que lo caracteriza, no se atrevería a oponerse a la hostilidad de los fanáticos, por temor de que se le acusase de apoyar a un gorial en contra de Dios. Dice que la cuestión del prohibicionismo y el kuklux klan va irguiéndose sobre la misma base de que ha surgido el movimiento contra la evolución.—

La elección del jurado

(ESPECIAL PARA "LA NACION")

DAYTON, 10.— Con un calor abrumador, los abogados limpiaron toda la maleza judicial de los comienzos de un proceso, procediendo entre otras cosas a la designación del Jurado.

Después de la designación del jurado el tribunal levantó sus sesiones hasta el Lunes, cuando se procederá ante el jurado a las exposiciones verbales preliminares.

Seis de los jurados son del credo bautista, tres metodistas, un discípulo y el otro sin denominación alguna, los restantes tampoco han sido determinados.

La selección del jurado fué más rápida que lo que se esperaba, los procedimientos desarrollándose en forma amistosa. El juez previno a los jurados que no debían discutir el asunto fuera de la corte ni asistir a reuniones donde se discutiese el principio de la evolución.

Darrow al interrogar a los futuros jurados, hizo las siguientes preguntas típicas: "Tiene usted alguna opinión sobre la evolución". "Ha leído usted la Biblia". "Tiene usted idea de dónde es el conflicto entre ambas". "¿Cuál es su iglesia?" "¿Es usted un buen metodista?" "¿Ha oído usted alguna vez a Mr. Bryan hablando sobre la teoría de la evolución?" Los jurados en general eran creyentes en la teoría de la evolución o en la Biblia, o también algunas veces no tenían suficientes conocimientos sobre una u otra.

El abogado Darrow dijo que no se podía alegar culpable, hasta tanto la acusación no hubiese probado en forma fehaciente que la teoría de la evolución es contraria a la Biblia.

El público se mantuvo tranquilo, con la única excepción de uno que aplaudió cuando uno de los posibles jurados declaró que creía en la Biblia. El juez previno que haría desalojar la sala en caso de que se produjese nuevas manifestaciones.

Cuando se levantó la audiencia, la muchedumbre salió rápidamente a la calle, comprando numerosos sandwichs de chorizo y leyendo literatura religiosa.

"The World", dice que Bryan sería capaz de poner la biblia en la constitución "lo que sería algo muy peligrosos, pues es mla cobardía tradicional que lo caracteriza, no se atrevería a oponerse a la hostilidad de los fanáticos, por temor de que se le acusase de apoyar a un gorial en contra de Dios. Dice que la cuestión del prohibicionismo y el kuklux klan va irguiéndose sobre la misma base de que ha surgido el movimiento contra la evolución.—

La elección del jurado

(ESPECIAL PARA "LA NACION")

DAYTON, 10.— Con un calor abrumador, los abogados limpiaron toda la maleza judicial de los comienzos de un proceso, procediendo entre otras cosas a la designación del Jurado.

Después de la designación del jurado el tribunal levantó sus sesiones hasta el Lunes, cuando se procederá ante el jurado a las exposiciones verbales preliminares.

ción, a impedir que se propale la instrucción".

Keith dice: "Si el deseo de los anti-evolucionistas llegara a materializarse, la enseñanza de la anatomía se volvería un sistema colosal de hipocresía. También habría que prohibir la disección, los arqueólogos no deberían poder penetrar en Egipto, la astrología debería reemplazar a la astronomía y el alquimismo a la química. Con ello el progreso retrocedería de cuatro mil años."—(U. P.)

Bryan quiere ser reconocido como el estadista más moral de su época

NUEVA YORK 10.—El "Times", comentando la iniciación del juicio en contra del evolucionista Scopes, dice que Bryan, perdiendo la esperanza de llegar a ser algún día Presidente de los Estados Unidos, pide al mundo que lo reconozca como el hombre de Estado más moral de su época.—(U. P.)



Mr. Strong no ha discutido con Herr Schacht la posibilidad de un nuevo empréstito

BERLIN, 10. — El señor chacht, presidente del Reichsbank, hizo al corresponsal de la United Press las siguientes declaraciones:

"Mr. Strong, del Banco Federal de Reserva de Nueva York viene para hacerme una visita como particular y también para discutir las relaciones entre nuestros Bancos a fin de llegar a una cooperación regular en los negocios. Estoy en situación de desmentir categóricamente que nuestras conversaciones tengan relación con algún empréstito."

En los círculos financieros se cree que las conversaciones resolverán la posibilidad de obtener nuevos empréstitos para Alemania en el extranjero. — (U. P.).

Dos grandes banqueros han llegado de incógnito a Berlín

BERLIN, 10. — Mr. Montagu Collet Norman, gobernador del Banco de Inglaterra, y Mr. Benjamín Strong, del Banco Federal de Reserva, han llegado de incógnito a esta capital para entablar negociaciones con el señor Schacht, presidente del Reichsbank. — (U. P.).

FRANCIA

EL SENADO RATIFICO LOS TRATADOS DE WASHINGTON REFERENTES A CHINA

PARIS, 10. — El Senado ratificó los Tratados de Washington, político y aduanero, referente a China. Con el acuerdo del Senado queda ultimada la ratificación de dichos tratados. — (U. P.).

ESPAÑA

El Directorio explica el aumento del presupuesto de guerra

MADRID, 10.— El Directorio, en una nota oficiosa, declara que considera conveniente formular algunas declaraciones públicas ante las insinuaciones de la prensa sobre aumento del presupuesto de guerra ascendente a la suma de 84.500,000 pesetas.

El estudio detenido del caso demuestra que el aumento es sólo de forma, no de fondo. La diferencia que aparece obedece a la necesidad de atender a los gastos que demanda el servicio militar obligatorio, resultando, en realidad, después del desglose de estas cifras, una disminución de 670,000 pesetas en el actual presupuesto en relación con el presupuesto del año anterior.—(U. P.)

Se iniciará un pleito respecto de la herencia de Pallares

MADRID, 10.— Informan de Castellón que los parientes del millonario Pallares y de su viuda recientemente fallecida, quien testó dejando 45 millones de pesetas a los jesuitas, protestarán del testamento. Dichos parientes viven en estado de extrema pobreza. —

Primo de Rivera ha abandonado su lecho de enfermo

MADRID, 10. — El marqués de Estella se encuentra restablecido. Hoy abandonó el lecho.— (U. P.)

Los riteños atacan en todo el frente español

Comunican de Fez que la situación es muy crítica. — Los alemanes despedidos de la Legión Extranjera Española habrían ingresado al ejército de Abd-el-Krim. — España suspendió toda gestión con Abd-el-Krim durante la conferencia hispano-francesa. — Un grupo de americanos ofrece servir en el ejército francés de Marruecos.

La tardanza de la ofensiva francesa envalentonaría al enemigo

MADRID, 10.— El corresponsal de "El Sol" en la zona francesa de Marruecos opina que la tardanza de la ofensiva francesa ha envalentonado al enemigo ante las numerosas posiciones evacuadas, y ha hecho que se propague la rebeldía.

La línea militar de Uarga es insuficiente para impedir las iniciativas enemigas. La avalancha de rebeldes se aproxima a la línea de comunicaciones. La población de Fez está alarmada por la tardanza de la ofensiva de los franceses y la constante llegada de heridos.

Se considera que en caso de que Abd-el-Krim aceptara las negociaciones de paz, muchos cabecillas le desobedecerían, encariñados con el botín de guerra. — (U. P.)

Un grupo de americanos ofrece sus servicios al ejército francés

PARIS, 10.—M. Painlevé recibió una oferta formal de un pequeño grupo de americanos residentes en París, veteranos de la guerra mundial, que están dispuestos a agregarse al Ejército francés que opera en Marruecos. M. Painlevé no ha contestado todavía a causa de que tropieza con dificultades para aceptar en vista de que no tiene autorización para incorporar extranjeros a las unidades francesas. Durante la guerra existía una ley especial para el ingreso de voluntarios extranjeros. La ley ya no está en vigencia; pero M. Painlevé, conmovido por el ofrecimiento, estudia la posibilidad de consultar sobre el punto al Sultán de Marruecos que tiene facultad para levantar las llamadas mohallas formadas por contingentes de nativos y pedirle incorpore allí a los americanos, después de lo cual serían distribuídos a la aviación francesa y a otras unidades.—(U. P.)

Los alemanes despedidos de la Legión extranjera española se habrían unido a los rifeños

BERLIN, 10. — Se informa que 10 mil alemanes que fueron despedidos con ocasión de la disolución de la Legión extranjera española, se unieron a los rifeños. El Ministerio de Guerra cree que esta cifra ha sido grandemente exagerada. Estima que el número de alemanes de la legión extranjera española no excede de 800. Sin embargo, se estima que el número de alemanes de la legión extranjera francesa en Marruecos alcanza a 5,000. — (U. P.).

La situación es crtiica

FEZ, 10. — La situación en Marruecos es en extremo crítica. Un hermano del Sultán asumirá la jefatura de los moros que combaten a los rifeños.—(U. P.)

Francia buscaría una paz política con Abd-el-Krim

MADRID, 10.—El corresponsal de "El Sol" en la zona francesa no se explica que continúe la pasividad de Francia ante los constantes ataques de los rifeños. Sospecha que se hacen negociaciones para llegar a una paz política con Abd-el-Krim.

La presión de los rifeños en Leben y en todo el sector de Fez y Taza, ha aumentado considerablemente. Ha crecido también el número de las cabilas indecisas.—(U. P.)

El acuerdo franco-español

MADRID, 10.— El acuerdo sobre la cooperación política franco-española, tras alguna que otra modificación de detalle, quedará firmado.

Tanto Francia como España, necesitan paz en Marruecos a la brevedad posible, pero a Francia le urge aún más, pues España se mantiene en las mismas posiciones que tenía antes de que se le requiriese la conferencia habiendo salvado sus dificultades en forma bastante feliz.— (U. P.)

Los rifeños atacan en toda la línea española

LARACHE, 10. — El ataque de los rifeños en toda la línea, especialmente al Norte de Beikasem, es violentísimo, sobre un frente de 8 kilómetros. Los rebeldes han sido rechazados con grandes bajas.

En el Sur de Uarga se acentúa la presión de los rifeños que atacan en la región de Kalkinga Klaa Sices.—(U. P.)

Durante sus negociaciones con Francia, España suspendió toda gestión con Abd-el-Krim

PARIS, 10. — Noticias llegadas de España dicen que antes de iniciar negociaciones de la Conferencia franco-española, Echevarrieta y Abd-el-Krin iniciaron negociaciones, las que fué preciso suspenderlas, por ser incompatibles con la Conferencia.

España procedió caballerosamente, suspendiendo todo trato con Abd-el-Krim, mientras duraban las conversaciones franco-españolas.

Quizá si terminado el episodio diplomático se reanuden aquellas negociaciones.—(U. P.)

LA FIRMA DEL TRATADO DE LIMITES ENTRE BOLIVIA Y LA REPUBLICA ARGENTINA

La ceremonia se llevó a cabo en el Salón Rojo de la Cancillería de La Paz. — Cablegrama del Presidente Saavedra al doctor Alvear.

LA PAZ 10.—A las 4.20 de la tarde de ayer se reunieron en el salón rojo de la Cancillería el Ministro de Relaciones Exteriores, señor Eduardo Diez de Medina, el Ministro argentino en Bolivia, señor Horacio Carrillo, todos los Ministros de Estado, el señor José Villanueva, Presidente electo de la República, el señor Daniel Sánchez Bustamante, ex-Ministro de Relaciones Exteriores que conoció anteriormente en las gestiones sobre la cuestión de límites argentino-boliviano, el señor Ibarra García, Cónsul General argentino y el personal de la Cancillería.

El Sub-Secretario de Relaciones Exteriores, señor Germán Costa, leyó el borrador del tratado de límites argentino-boliviano. El Ministro argentino confrontó los ejemplares del Pacto y los mapas en que se encuentran trazados los límites fijados en el Pacto.

En el momento de la firma fueron fotografiados los firmantes con todos los presentes al acto.

Luego los asistentes felicitaron al Canciller y al Ministro argentino, bebiéndose en seguida una copa de champagne.

El corresponsal de la United Press solicitó del Ministro de Relaciones una copia del Pacto o por lo menos un resumen sobre él. El Canciller manifestó que se había convenido con el Ministro argentino en guardar reserva sobre el Pacto hasta que no sea sometido a la aprobación de los Congresos de Argentina y de Bolivia. Agregó que con la debida utorización se había apresurado a firmar el Pacto para hacer coincidir la firma con la fecha del aniversario argentino.

El banquete de anoche en la Legación argentina tuvo doble significación, pues se celebraba el aniversario del Congreso de Tucumán y la firma del pacto de límites boliviano-argentinos.

El señor Román Paz, ex-Canciller que conoció en las últimas gestiones del Pacto que había sido invitado a concurrir al acto de la firma, no asistió por encontrarse enfermo.—(U. P.)

LA PAZ 10.— Con motivo de la firma del Tratado de límites entre Bolivia y Argentina, el Presidente Saavedra dirigió ayer el siguiente cablegrama al Presidente Alvear:

"Me honro en comunicar a V. E., hoy glorioso aniversario de nuestra hermana, la nación argentina, que suscribimos el Pacto definitivo que pone término a nuestra larga controversia de límites, afianzándose de este modo la tradicional amistad boliviano-argentina y los sinceros sentimientos de concordia americanos que nos anima.

"Saludo a V. E. atentamente".

El Ministro de Relaciones telegrafió también ayer al Canciller argentino en términos análogos.

Se ha enviado una circular a las Legaciones de Bolivia en el extranjero anunciando la firma del Pacto.— (U. P.)

CUAL ES LA VERDADERA POBLACION DE BUENOS AIRES?

2.500,000, dice el señor Matienzo; 2.300,000, afirma la policía, y 1.800,000 sostiene la Oficina de Estadística Municipal. — Ante esa divergencia de cifras, se cree que lo mejor sería hacer un nuevo censo general de la población.

(Correspondencia cablegráfica de Luis María Alvarez, especial para "La Nación")

BUENOS AIRES 10. — Sigue en pie de juicio cuál es el verdadero número de los habitantes de Buenos Aires.

Se recordará que, haco dos semanas, el distinguido hombre público señor Nicolás Matienzo, dió la cifra de 2.500,000 almas y que, hace dos semanas, la policía de la capital nunció, como resultado de un censo levantado en cada una de sus cuarenta y cinco comisarías, la cantidad de 2.300,000 habitantes.

Hoy el director de la Estadística Municipal presentó su informe a la Municipalidad, afirmando que una y otra de las cifras precitadas son erróneas y que, según los cálculos de esa oficina, hechos de acuerdo con el crecimiento vegetativo, la población actual de Buenos Aires sólo alcanza a 1.800,000 habitantes.

Lo que hay de cierto en este intrincado asunto técnico es que ninguna de las tres cantidades puede arrojar una luz definitiva y que, para obtenerla, será necesario realizar un nuevo censo general de la población, cosa que no se hace desde muchos años atrás y que vendría en buena hora. — ALVAREZ.

UN TELEGRAMA DEL EX-GOBERNADOR LENCINAS AL PRESIDENTE ALVEAR

Dice que su detención es el resultado de un plan político y declina toda responsabilidad en los hechos que pudieren ocurrir. — La respuesta del Presidente.—Ha sido detenido el ex-Ministro de Hacienda de la provincia, señor Moyano.

(Correspondencia cablegráfica de Luis María Alvarez, especial para "La Nación")

BUENOS AIRES 10. — Sigue siendo el tema obligado de los comentarios la detención del ex-Gobernador de Mendoza, señor Lencinas, y de los demás miembros del Gobierno depuesto, acusados de malversación de los caudales públicos.

El señor Lencinas envió hoy un telegrama al Presidente de la República, doctor Marcelo de Alvear, en el que le dice que su detención es el desenlace de un plan político sordamente urdido y que declina toda responsabilidad en los hechos que pudieran ocurrir.

El Presidente Alvear le contestó haciéndole saber que su arresto obedecía a una orden de la justicia en la que nada tenía que hacer el Ejecutivo Federal y que, en cuanto al orden público, la intervención haría cumplir estrictamente la Constitución en la provincia.

En la mañana de hoy fué también detenido el ex - Ministro de Hacienda del Gobierno de Lencinas, señor Juan Agustín Moyano, y se espera de un momento a otro el arresto de los demás.

En la tarde, los señores Lencinas y Moyano prestaron declaración ante el juez señor Torres.

La población de Mendoza se encuentra muy excitada y se temen disturbios. — ALVAREZ.

ALEMANIA

Preparando la respuesta a Francia sobre Pacto de Seguridad

BERLIN, 0.—Autorizadamente se dice que Alemania está haciendo los mayores esfuerzos para evitar tener que aceptar ciertas anotaciones específicas de la nota francesa con respecto al pacto de seguridad.

Se tiene entendido que Alemania desea la convocatoria de una conferencia en que participarían todos los aliados.

El principal peligro que existe en la actualidad es la tentativa de Alemania que trate de que en la conferencia de Washington se discuta la cuestión del desarme, lo que los aliados han de rechazar de plano.

Los británicos creen en la posibilidad de que la conferencia sobre el pacto de seguridad puedo realizarse en el primera quincena de Agosto.—(U. P.)



El millonario Pallares no ha dejado todos sus bienes a los jesuítas

ZARAGOZA, 16. — Un sobrino de la viuda del millonario Pallares niega la efectividad de la noticia de que la viuda haya instituído a los jesuítas como únicos herederos de sus bienes.

Afirma que el testamento asigna importantes cantidades a todos sus sobrinos y servidumbre. El resto de la fortuna es cedido a una fundación para el sostenimiento de un orfelinato de niñas.—(U. P.)

Acuerdos de la conferencia franco-española

MADRID, 10. — Se ha facilitado a la prensa una nota sobre los resultados de la reunión celebrada hoy por la conferencia franco-española, anunciando que ha quedado terminada la redacción definitiva del acuerdo político, con lo que ha quedado finiquitada la labor sobre este tema. El texto de dicho convenio político, revisado, será sometido hoy a la aprobación de ambos Gobiernos.— (U. P.)

ESTADOS UNIDOS

Es posible un lock-out en las minas de carbón el 1.o de Setiembre

ATLANTIC CITY, 10. — Un representante de los obreros de las minas de carbón, manifestó que los mineros habían abandonado toda esperanza de llegar a un arreglo amistoso con los administradores de las minas respecto del conflicto de los salarios. "Si esta situación persiste—dijo—habrá lock-out el 1.o de Setiembre." — (U. P.).

Gestiones para tres empréstitos panameños

WASHINGTON, 10.—En los círculos oficiales se informa que pronto se iniciarán negociaciones para la colocación de tres empréstitos separados para la República de Panamá. El producido de los empréstitos se destinará a la construcción de obras públicas.

Se cree que las recientes informaciones optimistas sobre las condiciones financieras de Panamá permitirán la colocación de empréstitos en el exterior. — (U. P.).

El señor Buenavista ha sido agregado a la Comisión Plebiscitaria peruana

WASHINGTON, 10.— El señor Buenavista agregado a la comisión plebiscitaria del Perú, partirá para Lima el 16 de Julio, a bordo del "Ebro".

La Embajada hizo una declaración diciendo que Buenavista había sido destinado a Arica.

El departamento de Estado comunicó a la Embajada Chilena de que el Perú había depositado 15,000 dólares americanos, y abierto un crédito de 20,000 dólares a la orden del pagador interino de la comisión plebiscitaria de límites.— (U. P.)

PERU

Una donación para contribuir a los gastos del plebiscito

LIMA, 10. — La cerro de Pasco Cooper Corporation ha contribuido con 20,000 dólares a los fondos que se necesitan para los gastos del plebiscito. — (U. P.).

ARGENTINA

Mañana será la jura de la bandera

BUENOS AIRES, 10.— El Domingo, a las trece horas, las tropas de guarnición de la ciudad, jurarán la bandera en el Parque de los Patricios.— (U. P.)

BRASIL

M. Albert Thomas llegará el Martes a Río Janeiro

RIO DE JANEIRO 10.—A bordo del vapor "Alsina" llegará el Martes Alberto Thomas, jefe de la Oficina del Trabajo de la Liga de las Naciones.

El Miércoles, Augusto Lima, presidente de la Comisión de Legislación Social de la Cámara de Diputados, le ofrecerá un almuerzo en el Jockey Club. El Jueves, los Ministros de Relaciones Exteriores y Agricultura, le darán un banquete en el Hotel Gloria, al que asistirá el Embajador de Francia, las comisiones de Legislación Social de la Cámara de Diputados y Senadores y otras personalidades.

El Viernes almorzará en la isla Viana, visitando durante la tarde, los astilleros que se encuentran en la misma. El Sábado por la noche dará una conferencia, partiendo después para el Estado de Minas Geraes, debiendo regresar a Río el día 21, para seguir viaje a Sao Paulo y Santos, de donde se embarcará el día 26 con destino a Buenos Aires.—(U. P.

BOLIVIA

El saludo de "La República" a la Argentina

LA PAZ, 10.— "La República" en su editorial de ayer, saluda a la Argentina en su 109.6 aniversario del congreso de Tucumán y hace notar la vinculación que tuvieron los diputados del Alto Perú en la vinculación histórica entre Bolivia y la Argentina.

El Ministro argentino señor Horacio Carrillo ofreció anoche en la Legación, un banquete al Cuerpo Diplomático y a los Ministros de Estado.—(U. P.)

Vuelve a publicarse "La Verdad"

LA PAZ, 10.— Reapareció el diario "La Verdad", editado por el señor Isaías Paz.—(U. P.)

"El Diario" comenta la probable visita del señor Barros Jarpa a La Paz

LA PAZ, 10.—"El Diario" se refiere a la probable visita del señor Ernesto Barros Jarpa, ex-Canciller de Chile, para las fiestas del Centenario. Se pregunta el citado diario si el señor Barros Jarpa trae alguna misión oficial de su Gobierno o si vendrá en carácter particular. Pero de todos modos—dice—tendrá importancia la visita de tan destacado personaje de la política chilena.—(U. P.)

¿ES USTED AUTOMOVILISTA?

—:— CONTESTEME: —:—

¿SABE LEER UN PLANO GEOGRAFICO?
¿SABE CALCULAR UNA DISTANCIA?
¿SABE HACER LECTURAS DE ANGULOS?
¿SABE ORIENTARSE POR LOS ASTROS?
¿SABE ORIENTARSE EL KILOMERAJE DE MIL RUTAS CAMINERAS?
¿CONOCE EL KILOMERAJE DE MIL KILOMETROS DE CAMINOS?
¿POSEE PLANOS DE TRES MIL KILOMETROS DE CAMINOS?
¿CONOCE LOS SIGNOS DE TURISMO?
¿CONOCE LOS SIGNOS DE SEÑALIZACION?
¿CONOCE LOS SIGNOS DE VIRAJE, DE HUELLAS?

¡¡NO LOS CONOCE!! —:— ¡¡NO LO SABE!!

COLECIONE LAS PAGINAS DE TURISMO DE "LA NACION" SE PUBLICA LOS JUEVES DE CADA SEMANA

Y PODRA CONTESTAR SATISFACTORIAMENTE TODAS LAS PREGUNTAS ANTERIORES.
EL JUEVES 25 DE JUNIO APARECIO LA PRIMERA PAGINA DE TURISMO
SEÑOR IMPORTADOR DE AUTOS, DE REPUESTOS, DUEÑO DE HOTEL, DE GARAGES, DE ARTICULOS DE SPORTS, ETC., ANUNCIE EN LA PAGINA DE TURISMO QUE SON CIENTOS Y MILES DE PERSONAS QUE LA COLECCIONAN.

MANDE SU DIRECCION AL DIARIO "LA NACION", QUE SERA ATENDIDO EN EL ACTO

Lea usted cualquier novela del gran escritor GUIDO DA VERONA, y hará usted de ésta su autor predilecto. En venta: LIBRERIA CALPE, Bandera 907, SANTIAGO — Pedro Montt 208, VALPARAISO.

La segunda etapa de la Cruzada de Salud efectuada a

Ayer se ha realizado en la capital con extraordinario éxito los preliminares de la gran campaña de higiene pública que se efectuará a fines del presente mes bajo la dirección del Ministro de Higiene y Previsión Social.

LA CONCENTRACION DE SCOUTS Y LA VISITA A LAS HABITACIONES CONSIDERADAS MODELOS

LA INAUGURACION DEL CONSULTORIO INFANTIL "MARIA ISMENIA FERRER"

LA FIESTA EN LA ESCUELA DE ARTES Y OFICIOS

labor en la Escuela ... pesar de hacer sólo ... mes que trabaja, ... beneficios a las ... sus labores diarias ... asistir a la clínica ... Como comprenderá, ...



Los miembros del Centro de Estudiantes de Dentística que tuvieron a su cargo las conferencias sobre Higiene Bucal, que con gran éxito se dieron anoche en más de 30 centros obreros de la ...

LA EXPOSICION DE FIGURAS DE CERA

A las 9 de la mañana empezaron a colocarse entre las calles San Diego y Arturo Prat, en la Avenida Matta, las vitrinas especiales donde están colocadas las figuras de cera que dicen relación con las enfermedades sociales y que son propiedad de la Sección Experimental de Higiene del Ejército.

Podemos decir sin temor de exagerar que éste fué uno de los números que obtuvo más éxito de los realizados en el día de ayer. Durante toda la mañana un numeroso público desfiló ante este museo al aire libre, haciéndose necesario una vigilancia especial de la policía para evitar desórdenes.

En la tarde la afluencia de público fué superior, desfilando miles de personas ante las figuras de cera sobre enfermedades sociales.

LA CONCENTRACION DE SCOUTS

Desde mucho antes de la hora anunciada para la concentración de scouts empezaron a reunirse en la Avenida Matta esquina de Arturo Prat, las diferentes brigadas de la capital.

Las brigadas se colocaron frente a la comisión especial y escucharon el elocuente discurso que pronunció el Sub-Secretario, doctor don Pedro Lautaro Ferrer, en que exteriorizó el homenaje que rindió el Ministerio de Higiene a las instituciones armadas con motivo del aniversario del combate de La Concepción. Finalmente el doctor señor Ferrer entregó a las diversas brigadas el botiquín portátil, obsequio del Ministerio de Higiene para la formación de las brigadas sanitarias. También los miembros de la comisión procedieron a colocar en el brazo de los scouts la insignia con la Cruz Roja.

Contestó a nombre de las brigadas de scouts el comandante señor Mujica en un hermoso discurso, que lo mismo que el del doctor Ferrer, fué ruidosamente aplaudido.

Puso término a este acto el doctor don Gregorio Oxman que, en una elocuente improvisación dió a conocer la labor por la salubridad pública en que se encuentra empeñado el Gobierno.

LAS CASAS CONSIDERADAS MODELOS

Terminada la concentración, la comisión del Ministerio de Higiene se trasladó a la calle Marín para visitar las propiedades de don Isidoro Beltrán, que han sido consideradas por el Consejo Superior de Bienestar Social como modelos.

LAS VISITAS A LAS SALAS-CUNAS

En la tarde de ayer la comisión designada por el Ministerio procedió a visitar las salas-cunas instaladas en las fábricas y a inaugurar las de la firma Justiniano.

Los señores miembros de la comisión visitaron las salas-cunas de American Shoe Factory; Talleres de Gath y Chaves y Laboratorio Chile.

EL ESTADIO DE LA ESCUELA DE ARTES

A las 4 de la tarde el amplio y cómodo estadio de la Escuela de Artes, situado en los terrenos adyacentes al establecimiento, se encontraba totalmente ocupado por los profesores, alumnos, representantes de otros establecimientos y numeroso público.

Momentos después llegaron hasta el estadio los miembros del Ministerio de Higiene, siendo recibidos en medio de grandes aclamaciones.

Se desarrolló un lucido programa atlético y deportivo, terminando con un partido de football entre el team de la Escuela de Artes y el de la Escuela Normal José A. Núñez, obteniendo el triunfo el primero.

Finalmente se entregó el trofeo donado por el Ministerio, desarrollándose con este motivo un simpático acto al aire libre.

LA CONFERENCIA SOBRE HIGIENE BUCAL

Pusieron término al programa de los preliminares de la Campaña de Higiene, las conferencias sobre higiene bucal que había preparado el Centro de Dentística. Los diferentes centros obreros se vieron muy concurridos y escucharon la palabra de los alumnos y facultativos que les daban a conocer los perjuicios que significa el poco cuidado de la boca. Por fin se les repartió pastas dentífricas que habían sido obsequiadas por las casas comerciales.

EL II ANIVERSARIO DE LA SECCION EXPERIMENTAL DE HIGIENE

Anoche, con motivo del II aniversario de la Sección Experimental de Higiene del Ejército, los sub-secretarios del Ministerio y el jefe de la Sección, doctor Luenberg ofrecieron en el local de Los Leones una comida a un grupo de miembros del Ministerio.

Asistieron los señores: doctor Pedro Lautaro Ferrer, don Oscar Alvarez, doctor Gregorio Oxman, doctor Aquiles Luenberg, doctor Soto Parada, don Juan Picasso, don Alfredo Cienfuegos, y los señores Enrique Guzmán, Juan Ignacio Vallejos, Fernando Mardones, Rafael Cabrera Méndez, Rogelio Vallejos y Miguel Romero Hodges.

EL PRESIDENTE DE DENTISTICA NOS DECLARO ANOCHE:

Las conferencias iniciadas bajo los auspicios de nuestro Centro, como **preliminares de la Gran Cruzada de Higiene Bucal**, que en cooperación con el Ministerio de Higiene y bajo la dirección personal del Dr. Salas, se efectuará a fines de este mes, fueron todo un éxito, pues en los diversos centros obreros en que se habló, hubo gran interés por oirnos, al mismo tiempo que vimos la aprobación de todas las instituciones.

Tuvimos oportunidad de repartir cartillas y volantes impresos por el Ministerio de Higiene, y pomos de pastas dentrificas regaladas por las casas Ispana, Kolynos y Edén, persiguiendo así la manera más práctica de divulgar estas ideas de higiene.

Es justo que agradezcamos a los diversos directorios la cooperación que nos han prestado; ésto es un estímulo para continuar en esta obra que no tiene otro fin que conseguir el bienestar de nuestro pueblo.

Impresiones gratas para nosotros ha sido la relacionada con el funcionamiento de nuestra Clínica Nocturna para Obreros, que desarrolla su ... otros carecemos de ... nómicos para hacer ... conveniente sería, ya ... se encuentra empeñada ... tión, cooperase al ... nuestra clínica.

Más noble sería la ... giene bucal con ... nocturnas, para que ... puesta sea una realidad.

El Consultorio Infantil "María Ismenia Ferrer" se inauguró ayer

Como se había anunciado en la tarde de ayer se llevó a efecto la inauguración del Consultorio Infantil María Ismenia Ferrer y también el cambio a su nuevo local del Dispensario de Diagnóstico precoz de turberculosis y heredo lúes, que dirige el distinguido facultativo don Pedro Lautaro Ferrer.

Con este motivo el local de la calle San Pablo 1511, esquina de San Martín, se vió en la tarde de ayer muy concurrido por cuanto más selecto tiene nuestra sociedad y el cuerpo médico.

Entre los invitados además de la familia ... Ferrer, al Director ... nidad, doctor don ... Antonio Huneeus, ... dés Valdés, doctores ... mirano, Illanes, y ... cuyos nombres ... Además anotamos la ... don Oscar Alvarez, ... Fagalde, don Luis Ar... fredo Cienfuegos, ... distinguidas damas y ... nalidades de nuestro ...

Lea usted cualquier novela del gran escritor GUIDO DA VERONA, y hará usted de éste su autor predilecto. En venta: LIBRERIA CALPE, Delicias 907, SANTIAGO — Pedro Montt 208, VALPARAISO.

LA SOCIEDAD MEDICA ELIGIO ANOCHE NUEVO DIRECTORIO

Anoche celebró sesión la Sociedad Médica para elegir el Directorio correspondiente al año social de 1925-1926.

Abierta la sesión, el presidente doctor Prado Tagle, leyó la memoria de los trabajos y de las actuaciones realizadas por el Directorio saliente durante su administración

Aprobada ésta, se procedió a elegir el nuevo Directorio, resultando elegidas las personas cuyos nombres damos a continuación:

Presidente, el doctor Prado Tagle.

Vice-Presidente, el doctor Hugo Lea-Plaza, y directores, los siguientes señores: Carlos Lobo Onell, Juan Montenegro, Carlos Charlin, Luis Prunés, Italo Alessandrini, Javier Castro Oliveira, Victor Gaciúa, Hernán Alessandri, Carlos Garcés, Luis Vargas Salcedo, Alejandro Garretón, Guillermo Puelma y Arturo Scroggie.

LA SALUD DE S. E.

Con la salud algo quebrantada amaneció ayer S. E. el Presidente de la República, no pudiendo asistir a su despacho en toda la mañana.

Después de experimentar una ligera mejoría, el Primer Mandatario presidió la sesión de la Sub-Comisión de Reformas Constitucionales.

Rector del Liceo de Los Andes

El señor Alamiro Avila ha sido nombrado Rector en propiedad del Liceo de Los Andes.

LA CONFERENCIA QUE DARA VILLAESPESA

EN EL CONSERVATORIO NACIONAL DE MUSICA

Hoy a las 4.30 P. M. se llevará a efecto en el teatro del Conservatorio Nacional de Música, la anunciada conferencia que el poeta señor Francisco Villaespesa ofreció al Centro de Alumnos de ese establecimiento.

Como lo anunciamos en una edición anterior, el tema elegido por el conferencista será "Música Andaluza".

Esta conferencia que será una verdadera velada de arte irá acompañada de un programa musical, en el cual tomarán parte la distinguida violinista señorita Lidia Montero y la concertista señorita Elsa Guzmán, ejecutando escogidos trozos de música española.

La entrada es libre.

Comité pro-Adelanto de la Población Matucana

Se cita para mañana Domingo 12 a una reunión a todos los miembros que componen el Comité Pro Adelanto de la Población Matucana, en la casa de su presidente, señor Floridor Perra, calle de Los Maquis 64, a las 11 de la mañana.

El banquete de los oficiales del ... de 1914 se verificará esta no... en el Club Militar

Hoy, a las 8.30 P. M., se verificará en el Club Mi... quete con que los oficiales del Curso Militar del año 1... el 10.o aniversario de sus graduaciones.

LA COMISION PLEBISCITARIA PARTIRA AL NORTE EL DIA 21

LOS ABOGADOS QUE COMPONEN EL CUERPO JURIDICO

Según informó "Los Tiempos" haper en su segunda edición, el 21 del presente se dirigirá a Tacna, por el vapor "Santa Teresa", don Agustín Edwards, acompañado de todo el cuerpo jurídico que intervendrá en las labores plebiscitarias.

Los abogados que componen esta comisión, son los siguientes: señores Ernesto Barros Jarpa, Luis Guerra, Galvarino Gallardo, Victor Robles, Jorge Aldunate Eguiguren, José Luis Santa María, Samuel Claro, Héctor Claro, Manuel Maira, Guillermo Guerra y Manuel Fóster Recabarren.

Además, los siguientes señores que integran el personal: Enrique Chirwin, secretario de la comisión; Raimundo Ortúzar Figueroa, oficial de secretaría, y varias otras personas, que forman parte del personal de secretaría.

El señor Arteaga, Comisionado del Gobierno, deberá permanecer, posiblemente, en Santiago, unos días más, pero próximamente partirá a reunirse con el resto del personal que va a Tacna.

También deberá permanecer en la capital por algún espacio de tiempo, la oficina de votantes, que dirige el capitán don Tobías Barros, con su correspondiente personal, la que después, al trasladarse al Norte, dejará, posiblemente, una parte de sus actividades, refundida con la Sección Tacna, del Ministerio de Relaciones Exteriores.

Se nos encarga poner en conocimiento de los nacidos en los territorios de Tacna o Arica, que aún no se hayan inscrito, que pueden pasar a la Oficina Plebiscitaria, donde se les atenderá de preferencia.

EN EL TEATRO HUEMUL

LA INTERESANTE CONFERENCIA DE MAÑANA

El movimiento pro patria y hogar que vienen desarrollando la Liga Chilena de Higiene Social, la Liga Nacional contra el Alcoholismo y la Asociación de Educación Nacional, contempla en su programa de acción una serie de conferencias destinadas a ilustrar al público sobre asuntos de trascendencia social.

Bajo los auspicios de esta obra de altruismo mañana Domingo dictará una interesante conferencia sobre "Las enfermedades de trascendencia social" en el teatro de la Población Huemul, el doctor Flavio Meza Olva.

El acto estará solemnizado con un programa literario-musical que según puede apreciarse resultará lucido, dado el valer de las personas que toman parte. Damos a continuación el programa que se desarrollará en el acto:

1.o Obertura para piano.

2.o Recitación por el señor Enrique Cáceres.

3.o Canciones por la aplaudida Marujita García.

4.o "Las enfermedades de trascendencia social", interesante conferencia por el Director de la Liga Chilena de Higiene Social, doctor señor Flavio Meza Olva.

5.o Exhibición de la interesante película "Sífilis".

6.o Variedades, por el celebrado actor obrero señor Gustavo Silva.

7.o Couplets, por la señorita Marujita García.

8.o Exito. Presentación de los renombrados gauchos argentinos, con su escogido programa de aires, estilos y zambas.

9.o Marcha final para piano.

HOY RECLAMARA ANTE LA EMBAJADA DE SU ... UN JOVEN NORTEAMERICANO

DE CIERTAS INCIDENCIAS QUE FUE VICTIMA A SU PASO PO...

Por las informaciones que hemos obtenido podemos adelantar a nuestros lectores, que hoy se presentará a la Embajada norteamericana, un joven yankee, a dar cuenta de ciertos incidentes ocurridos hace algunos días en Lima.

Ellos consistirían en el apresamiento de dos jóvenes norteamericanos que en compañía de un compatriota nuestro pasaron a conocer la ciudad de Lima.

En el deseo de informar a nuestros lectores sobre los hechos ocurridos, hemos tenido la oportunidad de conversar en el día de ayer con don Raúl Rodríguez, joven que sigue sus estudios de Ingeniería Eléctrica en la Universidad Tecnológica de Boston.

Nos hizo las siguientes declaraciones:

El 18 de Junio partimos de Nueva York en viaje a Chile, a bordo del "Essequibo", donde conocí a los señores Benjamín Houk y James Hering, quienes viajaban con rumbo a Chile, el primero a las minas de Chuquicamata, y el segundo en viaje de placer por los países de Sud-América.

DE PANAMA AL CALLAO

Con toda felicidad, nos dice el señor Rodríguez, hicimos la travesía de Panamá al Callao, y durante nuestro viaje acordamos pasar a Lima a conocer la vieja ciudad de los Virreyes.

El 1.o de Julio desembarcamos en el Callao y nuestro primer objetivo fué dirigirnos a Lima, a conocer esta legendaria capital. Pasamos todo el día primero paseando por sus alrededores sin ser molestados, pero al segundo día, en circunstancias que ya nos regresábamos al vapor, fuimos alcanzados por una lancha a vapor, la cual venía tripulada por varios agentes de policía secretos, los que nos ordenaron detenernos.

PRESOS Y ALLANADOS

Fuimos conducidos a la Prefectura de Policía de Lima, donde apuntaron nuestros nombres sin hacernos ningún interrogatorio y sin saber cuál era la causa de nuestra detención. También nos quitaron el dinero que llevávamos consigo.

EN LIBERTAD

Permanecíamos detenidos más o menos una hora, continúa diciéndonos el señor Rodríguez, cuando se nos notificó de que estábamos en libertad y que podíamos retirarnos.

UNA BATALLA CAMPAL

En los momentos que abandonábamos el local de policía, un numeroso gentío nos recibió con gritos injuriosos.

to fueron más violentos y finalmente nos agredió de hecho.

Uno de los individuos esgrimiendo un puñal, ... reja al joven Hering, ... al culpable y lo hizo ... suelo de una bofetada ... lo hizo con cinco ... que intentaron agredir ... tas circunstancias tuvo ... lar a nuestras propias ... cuanto la policía misma ... la injuria que se come ... otros.

Y nos embarcamos en ... dera batalla campal ... número de nuestros ... bimos de ceder, quedando ... y sin conocimiento.

Recibimos graves ... cara y golpes en el cuerpo ... individuos del grupo ... ron sin compasión.

DE NUEVO A BORDO DEL "E...

Al día siguiente ... a bordo del "Essequibo" ... las dolencias que ... imaginarse después de ... ocurridos.

Por las investigaciones ... mos, pudimos saber que ... ladados por la policía ... vapor, a donde llegaron ... ribundos.

Tales fueron las ... rdidas en nuestra visita ... de Lima, que ha dejado ... un profundo recuerdo, ... comprenderán."

Lea usted cualquier novela del gran escritor GUIDO DA VERONA, y hará usted de éste su autor predilecto. En venta: LIBRERIA CALPE, Delicias 907, SANTIAGO — Pedro Montt 208, VALPARAISO.

LAS 6,889 PROPIEDADES FISCALES INSCRITAS VALEN 461.239,145.68 PESOS

INFORME DE LA INSPECCION GENERAL DE BIENES NACIONALES ENTREGADO ESTA TARDE AL GOBIERNO

"Los Tiempos" en su segunda edición informó ayer sobre una interesante minuta enviada al Ministro de Hacienda sobre la labor desarrollada por la Inspección General de Bienes Nacionales.

Acompaña a los cuadros correspondientes la siguiente nota:

"La Inspección General de Bienes Nacionales, ha realizado durante el primer semestre del año en curso, la siguiente labor en la formación del inventario de las propiedades fiscales

Se ha inscrito en los Registros Conservadores de Bienes Raíces de los respectivos Departamentos sesenta y siete (67) nuevas propiedades con un valor de novecientos sesenta y seis mil, cuatrocientos ochenta pesos cuarenta y cinco centavos (9666 mil 180 pesos 45 centavos).

Se encuentran en tramitación los expedientes referentes a la inscripción de 347 propiedades con un valor de $ 31.271,148.75 y queda por tramitar la inscripción de 3,581 con un valor de $ 23.165,792.34.

El inventario de las propiedades fiscales queda con esta fecha con 6,889 propiedades inscritas con un valor de cuatrocientos sesenta y un millón, doscientos treinta y nueve mil ciento cuarenta y cinco pesos sesenta y ocho centavos ($ 461.239,145 pesos 68 centavos) y por inscribir 3,928 propiedades con un valor de cuarenta y cinco millones, cuatrocientos treinta y seis mil novecientos cuarenta y un pesos nueve centavos ($ 45.436,941.09).

Lo que me es grato poner en conocimiento de US. permitiéndome acompañar los estados originales.

Dios guarde a US. — (Firmado).— **Luis Thayer Ojeda**, Inspector General".

SOBRE SUS IMPRESIONES DE TACNA Y ARICA HABLO ANOCHE DON CARLOS SILVA VILDOSOLA

En la tarde de ayer, don Carlos Silva Vildósola dictó una interesante conferencia sobre sus impresiones recogidas en las provincias de Tacna y Arica, durante su última permanencia en ellas.

Empezó haciendo la narración de su viaje poniendo de relieve la impresión grata que recoge el viajero al llegar a Arica, ciudad pintoresca por sus jardines y alamedas, sus casas blancas y su esmerada limpieza. El Morro glorioso, da con su aspecto ceñudo, una idea del heroísmo de los chilenos. La estatua de Vicuña Mackenna que se encuentra a su pie ostenta la frase célebre: "No soltéis el Morro".

El ferrocarril de Arica a La Paz —dijo—es una maravilla de administración y de éxito comercial, y, eso se debe a que por allá, no hay senadores ni diputados que estorben la administración. (Aplausos).

Refiriéndose a Tacna, dijo que era una ciudad colonial y noble que hace el efecto de señora mal tratada por la vida y que conserva su dignidad.

Habló del clima privilegiado que tiene, pues allí se está en una eterna Primavera.

Su Catedral y la fuente de la plaza, dijo, son verdaderas obras de arte.

En seguida se refirió a la buena administración que ejerce la autoridad militar, al buen pie en que se encuentra la instrucción pública, del doble papel que ejercen los carabineros como policía del orden y guardadores de la frontera, de la Brigada Combinada; hizo el elogio de la persona del Intendente, poniendo muy en alto sus desvelos por la causa chilena, habló del problema del regadío en Tacna, asunto de suma importancia para los vecinos de esa región y de su población, poniendo de relieve sus características principales.

Terminó diciendo que el sentimiento chileno es espontáneo, porque en Tacna no hay peruanos. El plebiscito no sólo se ganará, sino que no habrá ni un tercio de votos peruanos. La dificultad está en que ellos se sometan a él.

Tal vez, dijo, la reconciliación con el Perú no vendrá todavía, pero la verán los jóvenes de ahora; ella será un ideal de confraternidad y de progreso económico para ambos países.

El señor Silva Vildósola fué largamente aplaudido por el numeroso público que llenaba por completo el teatro del Club de los Jóvenes Católicos.

LOS NUMEROSOS NOMBRAMIENTOS JUDICIALES TRAMITADOS AYER

Ha quedado tramitado el decreto por el cual se han hecho los nombramientos de secretarios de los Juzgados de Letras de menor cuantía de esta capital:

1.er Juzgado, señor Federico Long.
2.o Señor Leonidas Bravo.
3.o Señor Armando Carrasco.
4.o Señor Antonio Valenzuela.
5.o Señor Rafael Conejeros.
6.o Señor Enrique Gómez.
7.o Señor Alberto Souza.
8.o Señor Arturo Téllez.
9.o Señor Fernando Marín, y
10. Señor Juan C. Mora.

Además, se hizo en el día de ayer el siguiente nombramiento:

Relator suplente de la Corte de Apelaciones de Valdivia, el señor Hipólito Leteller González.

Se concedieron las siguientes jubilaciones:

Al señor Ramón Gutiérrez Allendes, relator de la Corte de Apelaciones de Santiago.

—Al señor Osvaldo Darrigrandi, quien fué jubilado como secretario del segundo juzgado del crimen de Santiago.

PARA HOY ESTAN CITADOS LOS DELEGADOS DE LA UECH

Para hoy a las 9.30 están citados los delegados ante la UECH. a una importante asamblea en cual deberá discutirse la tabla de la Concentración Provincial en Rancagua y la cual ha sido elaborada por la Junta Ejecutiva de la UECH.

HAY ACUERDO PARA ESTIMAR NECESARIA L... PERINTENDENCIA DE EDUCACION PUBLIC...

A las 3 1/2 de la tarde de ayer, se reunió en el Ministerio de Instrucción Pública, la comisión nombrada por el Gobierno con el objeto de estudiar y proponer un proyecto de reforma integral de la instrucción.

Presidió la reunión la señora Sara Guerin de Elgueta, concurriendo la mayoría de los miembros.

La comisión, continuó el estudio de las ideas generales de la reforma proyectada, especialmente en lo que se relaciona con la organización del servicio de instrucción.

A este respecto, se acordó proponer al Gobierno la creación de la Superintendencia de Educación Pública, corporación que, según la Constitución del 33, debería haber sido creada en nuestro país, con el fin de dirigir la enseñanza.

La Superintendencia será un organismo que estará compuesto por los representantes de los consejos que serán creados para dirigir las diversas ramas de la instrucción, y por consiguiente, ... representadas las diver... la enseñanza y de las ... nuestro país.

En el seno de la ... estado tratando tambié... ción, número y funcio... pañarán estos consejos.

Ha habido acuerdo ... de crear seis consejos ... de Instrucción Univer... daria, Primaria, Comer... y Especial.

En las próximas ... comisión, se continuará ... bre la organización de ... organismos directivos de ... ción pública de nuestro ...

EL ATENEO RECIBIRA HOY A VI... PESA EN EL SALON DE HONOR ... LA UNIVERSIDAD

Hoy a las 6.30 celebrará el Ateneo la sesión que habíamos anunciado, con el siguiente programa:

I. Discurso del director don Antonio Bórquez Solar.

II. Chopin. Vals, piano por la señorita María Cantón, del Liceo Musical Santa Cecilia.

III. Discurso del poeta don Francisco Villaespesa.

IV. Floridía Falene, piano por la señorita Violeta Lazo, ... Musical Santa Cecilia.

V. Poema del poeta ... don Juan Ignacio Gal...

Serán válidas las ... tidas para el Sábado ...

Los socios del Ateneo ... milias no necesitan ... pecial.

Será libre la entrada ... bunas y galerías del ...

VALPARAISO

DE NUESTROS CORRESPONSALES

LOS DIAS FERIADOS Y LA CAMARA CENTRAL DE COMERCIO

En la mañana de ayer la Cámara Central de Comercio ha enviado al Ministerio del Interior un nota en que solicita que los días de feriado se decreten con una anticipación mínima de una semana.

La institución comercial basa su petición en las dificultades que encuentran las naves que cargan o descargan en los puertos del Norte con el atraso en la llegada de las noticias sobre feriado legal.

DOS LANCHAS CON VARIOS TRIPULANTES SE ENCUENTRAN AL GARETE EN ALTA MAR

UN VIOLENTO TEMPORAL LAS DISPERSO DEL CONVOY EN QUE SE DIRIGIAN DE CONSTITUCION A ANTOFAGASTA

El capitán del vapor "Flora" en una larga comunicación al subdelegado marítimo de Caldera, le dá cuenta que a la altura de ese puerto, a unas 15 millas de la costa, ha encontrado una lancha que resultó ser la N.o 41 de la matrícula del puerto de Constitución, cuyos cuatro tripulantes le hicieron señales de auxilio.

A estas señales se acercó el "Flora" y se impuso de lo que deseaban los tripulantes de la lancha. Estos informaron al capitán del vapor que habían salido del puerto de Constitución hacían unos 18 días acompañados de otras dos lanchas con rumbo a Antofagasta; pero que apenas habían abandonado el puerto, los sorprendió un violento temporal que los dispersó, por lo que ignoran qué suerte hayan corrido las otras dos lanchas. Amainado el temopral, la 41 prosiguió su navegación al norte, la que duraba ya 18 días; pero que desde hacía algunos días se les terminaron los víveres por cuyo motivo hicieron señales al vapor.

En su comunicación el capitán del "Flora" agrega que a petición de los cuatro tripulantes los dejó víveres suficientes para llegar hasta Antofagasta, cuya ruta prosiguieron en la débil embarcación.

Se ha encargado a las naves que navegan entre Constitución y Antofagasta vigilen la ruta a fin de si descubren las otras dos lanchas que dispersó el temporal a la salida de Constitución.

LOS CHISMES DE UN VECINDARIO

Entre los males sociales, uno de los peores es el de los chismes. Se encuentran dos vecinas, le sacan la tira de pellejo a una tercera y a las 24 horas se arma la de San Quintín. Y entre las enfermedades que castigan a la humanidad, una de las peores de las que causa gran número de víctimas, es la de los riñones y vejiga. Sus riñones no están bien si siente Ud. dolores de cintura o cadera; si tiene dificultad en doblarse o agacharse; si se siente Ud. irritado, malhumorado, sin deseos de hacer nada; si su respiración es acortada y fatigosa; si su vista está empañada; si sufre Ud. de mareos, friadad de pies y manos, hinchazón de pies y pantorrillas, reumatismo, hidropesía, etc. Y de igual modo si su vejiga no está bien si no puede Ud. contener las aguas; si siente ardor al pasarlas; si dejan asiento o sedimento en la vasija; si las pasa Ud. "a poquito" o de gota en góta; si son turbias o de olor fuerte y desagradable o si tiene Ud. que levantarse en la noche a pasar aguas. Y para combatir los síntomas que anteceden de indisposición de los riñones y vejiga, hace ya años son conocidas del público de los boticarios y de los doctores, las

Pastillas Dr. Becker para los Riñones y Vejiga

Cómpralas en las boticas Tómelas por algunas semanas. Mientras más pronto las tome, mucho mejor para Ud.

Los primeros productos chilenos para la Exposición de Bolivia

A bordo del vapor "Huasco" que zarpó de este puerto en la tarde del Jueves va embarcada con destino a Antofagasta, para de allí ser remitida a Bolivia, la primera remesa de productos chilenos que participarán en la Exposición Internacional que habrá de celebrarse en ese país en el mes de Agosto.

Una buena parte de esta remesa está formada por productos de las fábricas de la provincia de Valparaíso y Aconcagua.

Dos estudiantes panameños vienen a nuestro país a iniciar sus estudios

En el vapor "Esequibo que arribó en la tarde del Jueves llegaron a este puerto dos estudiantes panameños, los señores Manuel y Elías Ramos que vienen a nuestro país para iniciar sus estudios de humanidades, el uno, y para hacer un curso en el Conservatorio Nacional de Música el otro.

Los estudiantes de este puerto, especialmente los que pertenecen a la Federación han hecho objeto a estos jóvenes estudiantes del país amigo de muchas manifestaciones de simpatía.

Un grupo de estudiantes de la Universidad de Wisconsin llegarán a nuestro país el Jueves próximo

Se ha recibido comunicaciones en este puerto de que a bordo del vapor "Santa Luisa", que probablemente arribará el Jueves próximo viene con destino a nuestro país un grupo de estudiantes de la Universidad de Wisconsin.

El viaje de estos estudiantes responde al método de instrucción que se sigue en las Universidades norteamericanas y que dice relación con viajes de turismo al extranjero durante las vacaciones.

Los estudiantes que en esta ocasión será nuestros huéspedes viajan bajo a dirección de uno de sus profesores de castellano, profesional suramericano que desempeña una importante cátedra en la Universidad nombrada.

Los estudiantes de este puerto preparan diversas manifestaciones en honor de estos universitarios.

Un carro de ferrocarril para el Príncipe de Gales

Se está construyendo en la maestranza de los ferrocarriles de este puerto y por orden del Gobierno un lujoso vagón que se destinará al uso exclusivo del Príncipe de Gales durante su permanencia en nuestro país.

El "Almirante Condell" zarpó ayer a Juan Fernández

LLEVA UN TECNICO EN COLONIA PENAL

Después de mediodía de ayer zarpó del Puerto Militar el cazatorpederos "Almirante Condell" con rumbo a la Isla Mas Afuera, llevando a su bordo a un técnico en colonia penal designado por el Gobierno a fin de que estudie en aquella isla la posibilidad y conveniencia de establecer una colonia con el objeto de enviar allí a los condenados por los Tribunales Militares por la actuación que hayan tenido en los últimos movimientos subversivos.

El Ministro de Marina llegó anoche

Por el expreso que arriba a este puerto a las 8 P. M., llegó ayer el Ministro de Marina, contraalmirante don Braulio Bahamondes.

El "Riveros"

En la tarde de ayer abandonó la bahía de Iquique el casatorpederos "Almirante Riveros", con rumbo a Pisagua, después de haber hecho carbón.

La Boya Dos Amigos, al garete

La boya Dos Amigos, del puerto Elvira, de la jurisdicción de Puerto Montt, se encuentra varada en San Gallan.

Se pone en conocimiento de los barcos que viajan por aquella región, especialmente a los que van a Maullín.

La Dirección del Territorio Marítimo ordenó ayer mismo las medidas del caso, a fin de refondearla.

Un incendio de proporciones en la ciudad de Quillota

En la mañana de ayer se declaró en la ciudad de Quillota, en la calle 21 de Mayo un incendio que a los pocos instantes tomó grandes proporciones por la excesiva falta de agua.

El fuego destruyó varios edificios de material ligero, entre otras, una bodega de paste perteneciente a don Luis Daniel, en cuyo segundo piso funcionaba el Club Liberal, que perdió todas sus instalaciones; el ocupado por el Hotel New York y el habitado por la señora Julia de Mufalen.

Los perjuicios en este siniestro se estiman en doscientos mil pesos.

MOVIMIENTO MARITIMO

(De nuestros Corresponsales, por Telégrafo)

San Antonio, 10 de Julio

Hoy llegaron:
El Valparaíso, de Punta Arenas
El Puchoco, de Coronel.

Hoy salieron:
El Bocamaule, para Coronel.
El Orompello, para Lebu.

Talcahuano, 10 de Julio

Hoy llegaron:
El Araucanía, de Valparaíso.
El Hazzel Branch, de Liverpool.
El Holger, de Hamburgo.
El Adriana, de Valparaíso.
El Alkmaar, de Amsterdam.

Hoy salieron:
El Araucanía, para Coronel.
El Hazzel Branch, para Liverpool.
El Orán, para Quenle.
El Holger, para Hamburgo.

Mañana llega:
El Essequibo, de Nueva York.



ACONCAGUA

Jura de la Bandera y conmemoración del Combate de La Concepción

LOS ANDES 10.— Una simpática ceremonia se verificó ayer en la Plaza de Armas con motivo del juramento a la bandera por los conscriptos del Batallón Andino General del Canto N.o 2.

Todas las autoridades locales, Grupo Escala de Artillería, carabineros, policías, bomberos, veteranos del 79 y lo más caracterizado del elemento civil, dieron el mayor realce posible al acto que se inició con una misa de campaña y bendición de un estandarte, valiosa obra debida a las hábiles manos de las Rvdas. Franciscanas de Curimón y obsequiado por la sociedad al Batallón Andino.

Terminada esta ceremonia, se paseó el estandarte por frente a las tropas al son del Himno Nacional que finalizó con vivas a la patria.

El mayor señor Corbalán significó en brillantes frases la importancia que el sagrado juramento a su bandera tiene para el soldado chileno.

Efectuado el juramento por los conscriptos, el comandante señor Mejías agradeció a las autoridades y pueblo en general, el valioso obsequio a su batallón y el entusiasta concurso prestado a la ceremonia.

A mediodía en el Batallón Andino se festejó con un almuerzo los conscriptos y veteranos del 79.

INFORMACIONES DEL INTERIOR

ÑUBLE

LA CORTE DE TALCA DECLARA QUE EL DIRECTOR DEL TESORO NO PUEDE HACERSE PARTE EN JUICIOS CRIMINALES

AL VER EN SEGUNDA INSTANCIA UN AUTO DE UN JUEZ DE CHILLAN, QUE DEJA EN LIBERTAD AL TESORERO FISCAL IMPLICADO EN LA PERDIDA DE UNA SUMA EN ORO

(De nuestro Corresponsal, por Telégrafo)

CHILLAN 10.—A raíz del auto que concedió libertad al Tesorero Fiscal de esta ciudad, don Alejandro Solar, obligándolo a la vez a integrar el dinero perdido de la caja de fondos de esta repartición, la prensa local se manifestó extrañada de esta sentencia y pidió que la Corte de Apelaciones de Talca se avocara de este proceso y se pronunciara sobre la resolución del juez, don Alejandro Pérez.

El Tribunal de segunda instancia vió esta causa el Lunes próximo pasado y se pronunció ayer confirmando el auto del juez señor Pérez, cuya resolución declaró inconsultable, desechando la presentación del Inspector de Tesorerías, don Tadeo Mateluna, que se había hecho parte en este juicio en representación del Fisco.

La Corte de Apelaciones declara que el Director del Tesoro no puede en la Tesorería Fiscal, hacerse parte en juicios criminales y que el auto del juez señor Pérez se ajustaba estrictamente a la ley.

Esta resolución ha sido muy comentada en todos los círculos de la ciudad.

En la semana entrante llegará el Ministro de la Corte de Talca, don Matías Núñez, para avocarse de este bullado proceso y continuar las investigaciones respecto al robo de oro.



Ninguna mujer puede ser hermosa, si tiene el cutis maltratado.

El Jabón de Reuter, no sólo embellece el cutis sino que también lo conserva siempre fresco, y deliciosamente perfumado.

Agentes generales, DAUBE y CIA., Valparaíso

En Chillán falleció don Juan Schleyer

(De nuestro Corresponsal, por Telégrafo)

CHILLAN, 10. — En la tarde de hoy falleció en su fundo Los Colihues el prestigioso miembro de la colonia alemana don Juan Schleyer.

El señor Schleyer se había dedicado desde joven a la viticultura y a la ganadería, actividades en las cuales hizo la más sólida fortuna de esta provincia. Fué también fundador de una dilatada familia. La muerte del señor Schleyer enluta numerosos hogares. Los funerales se verificarán el Domingo, con especial solemnidad.

El aumento del empréstito para la pavimentación de la ciudad de Chillán

(De nuestro Corresponsal, por Telégrafo)

CHILLAN, 10.—El primer alcalde don Alfonso Quintana Burgos, dió cuenta en la sesión de anoche de la Municipalidad, de habérsele comunicado que el Gobierno había dictado ya el decreto-ley por el cual se autoriza al Municipio de Chillán para ampliar el empréstito de pavimentación de 700,000 pesos.

Con estos nuevos fondos la ciudad será casi totalmente pavimentada.

VALDIVIA

Se falla en primera instancia un ruidoso proceso por fraudes en los Ferrocarriles

(De nuestro Corresponsal, por Telégrafo)

VALDIVIA, 10.—En primera instancia se ha fallado el ruidoso proceso instruido por los fraudes perpetrados en la cuarta zona de los Ferrocarriles, durante los años 1918 y 1919, delito en que aparecían implicados los jefes de servicios señores Alfredo Pérez Cañas e Ildefonso Barreneehea.

La sentencia dictada por el juez de la causa absuelve a estos señores y condena a Manuel Alvarez, que desempeñaba el puesto de pagador en la línea, y al alistador Arturo Escudero.

Este fallo será apelado por el representante de la empresa ferroviaria, don Efraín Sayago.

La 8.a Compañía de Bomberos hará entrega de su nuevo material

(De nuestro corresponsal, por telégrafo)

VALDIVIA, 10.—El próximo Domingo la octava compañía de bomberos hará entrega de su material nuevo a la institución dirigente.

Esta ceremonia se verificará en la Plaza de la República a objeto de que el vecindario vea como se han invertido sus erogaciones.

Terminará este acto con un almuerzo, al cual están invitadas las autoridades y los representantes de la prensa.

CONCEPCION

Ayer falleció en Concepción don Lisandro Martínez Rioseco

(De nuestro corresponsal, por telégrafo)

CONCEPCION 10.—En la tarde de hoy falleció el respetable caballero don Lisandro Martínez Rioseco, a la edad de 90 años.

El señor Martínez estaba vastamente vinculado a la sociedad penquista y era considerado como uno de los grandes patricios de Concepción. Fué presidente de varias instituciones y prestó siempre su colaboración inteligente a toda obra de progreso en esta ciudad. Como político militó en las filas del Partido Radical, colectividad de la cual fué presidente efectivo, y más tarde de presidente honorario.

Este fallecimiento ha sido hondamente sentido, y el duelo afecta a numerosas familias de nuestra sociedad.

TALCA

Asumió sus funciones el nuevo Notario de Curepto

(De nuestro Corresponsal, por Telégrafo)

CUREPTO, 10. — Se ha hecho cargo de su puesto el nuevo notario de este pueblo, don Tulio del Campo.

Hizo la entrega del archivo el notario suplente, don Eliecer Fuenzalida, y presenció el acto el gobernador del departamento, don Luis Antonio Rojas.

Eugenio Noel dictó ayer una conferencia en Talcahuano

(De nuestro corresponsal, por telégrafo)

TALCAHUANO 10.— El escritor español, Eugenio Noel, dictó hoy en el Teatro Peláez, una interesante conferencia acerca de "El sentimiento trágico de la raza y la contribución de la raza a la cultura moderna".

Todos los elementos intelectuales de este puerto concurrieron a oir la ilustrada palabra de este eminente escritor hispano.

La Salud del Norte para los climas del Sur



Los médicos llaman al aceite de Hígado de Bacalao, que Noruega ha contribuído al mundo, uno de los más grandes bienes para la humanidad. Siendo una combinación de elementos nutritivos y medicinales, ningún otro producto ha probado ser tan valioso para la salud.

Emulsión de Scott es el más puro aceite de hígado de bacalao de Noruega, en forma agradable al paladar y fácil de digerir, un utilísimo tónico para debilidad general, para personas anémicas, para asegurar el buen desarrollo de los niños, etc., etc.

Pida siempre la legítima

Emulsión de Scott

Tabletas "Bayer" de **Isticina**

El laxante mas eficaz

Preferido por las personas delicadas y niños.

Automóvil Limousine

con muy poco uso, garantido.

FUNDICION LIBERTAD (Secc. Garage)

LIBERTAD 62

12—J.

Cía. Sud Americana de Vapores

SERVICIO MENSUAL A NEW YORK CON ITINERARIO FIJO EN 13 DIAS — SALIDAS EN SABADOS, A LA 1 EN PUNTO

"TENO" 1.º de Agosto — "ACONCAGUA" 29 de Agosto

Con escala en Antofagasta, Iquique, Arica, Callao, Payta y Cristóbal.

SERVICIO QUINCENAL A GUAYAQUIL (ECUADOR). SALIDA EN VIERNES, A LAS 6 P. M.

"PALENA" 24 de Julio — "AYSEN" 7 de Agosto

Con escala en Coquimbo, Antofagasta, Gatico, Tocopilla, Iquique, Caleta Buena, Arica, Ilo Mollendo, Chala, Pisco, Cerro Azul, Callao, Salaverry, Pacasmayo, Eten, Pimentel y Payta.

SERVICIO QUINCENAL A PIMENTEL (PERU) — SALIDAS EN VIERNES, A LAS 6 P. M.

"CACHAPOAL" 17 de Julio — "MAPOCHO" 31 de Julio

Con escalas en Coquimbo, Huasco, Caldera, Chañaral, Taltal, Antofagasta, Iquique, Pisagua, Arica, Ilo, Mollendo, Chala, Lomas, Pisco, Tambo de Mora, Callao, Huacho, Supe, Huarmey, Casma Samanco Chimbote, Salaverry, Pacasmayo y Eten.

Vapores para Lota, Penco, Tomé y Talcahuano, salidas de Valparaíso todos los Miércoles a las 4 P. M.

De Talcahuano salen de regreso para Valparaíso, todos los Martes a las 6 P. M.

WESSEL, DUVAL y Cía.
HUERFANOS ESQUINA MORANDE.—AGENTES.

COMPAÑIA TRANSPORTES UNIDOS
ESTADO ESQUINA DELICIAS.—SUB. AGENTES.

GRACE LINE

Servicio rápido de pasajeros para Antofagasta, Iquique, Arica, Mollendo, Callao, Salaverry, Talara, Balboa, Cristóbal y

NEW YORK

"SANTA TERESA"

Saldrá de VALPARAISO el MIERCOLES 22 de JULIO, a la 1 P. M.

PROXIMAS SALIDAS:
"SANTA ANA" ... AGOSTO 5
"SANTA ELISA" ... AGOSTO 19
"SANTA LUISA" ... SETIEMBRE 2

AGENTES DE LA NOSA LINE

New Orleans and South American Steamship Co. Servicio mensual de vapores de carga desde New Orleans, EE. UU., a puertos chilenos y vice-versa

GRACE Y CIA. (CHILE) S. A.
HUERFANOS 1037 — SANTIAGO

P. S. N. C. R. M. S. P.

VAPORES PARA EUROPA
VIA CANAL PANAMA

"ORTEGA", 18 de Julio
Tocará extra en Bermuda.
"ORITA", 1.o de Agosto — 1 P. M.
"OROPESA" 22 de Agto.

Para Antofagasta, Mejillones, Iquique, Arica, Mollendo, Callao, Balboa, Cristóbal, La Habana, Coruña, Santander, La Rochelle, Pallice y Liverpool.

Por estos vapores se expenden boletos de segunda clase para Europa y puertos de la costa, a precios convenientes.

VAPORES PARA NUEVA YORK

"ESSEQUIBO", 15 de Julio 1 P. M.
"EBRO", 12 de Agosto
"ESSEQUIBO", 9 de Setiembre

Para Antofagasta, Iquique, Arica, Mollendo, Callao, Salaverry, Paita, Balboa, Cristóbal, Habana y Nueva York.

SERVICIO RAPIDO DE — LUJO DESDE — BUENOS AIRES A EUROPA

PROXIMAS SALIDAS DE LOS AFAMADOS VAPORES "A" VIAJES RAPIDOS
LISBOA EN 16 DIAS
CHERBURGO Y SOUTHAMPTON EN 19 DIAS

"ARLANZA" ... 14,930 toneladas 5 de AGOSTO
"AVON" ... 11,073 toneladas 18 de AGOSTO
"ALMANZORA" ... 15,550 toneladas 2 de SETIEM.
"ANDES" ... 15,629 toneladas 15 de SETIEM.
"ARLANZA" ... 14,930 toneladas 30 de SETIEM.
"AVON" ... 11,073 toneladas 13 de OCTUBRE

PROXIMAS SALIDAS DE LA LINEA "D"

"DARRO", 31 de Julio. "DESNA", 28 de Agosto
"DESEADO", 14 de Agosto. "DESEMBARA", 11 de Setiembre

VIAJES DE LLAMADA desde varios puertos de EUROPA, SIRIA Y TURQUIA

— SANTIAGO — Agustinas 1017.— Casilla 536
THE PACIFIC STEAM NAVIGATION COMPANY
— VALPARAISO — Calle Blanco. — Casilla 24-V.

SUB-AGENTES EN SANTIAGO: Transportes Unidos, Estado esquina Alameda; Expreso Villalonga, Agustinas 817

LA ACREDITADA SASTRERIA POBLETE

avisa a su numerosa clientela, que está recibiendo un lindo surtido de casimires media estación, a precios módicos, con facilidades de pago.

Recibo hechuras. Forros de primera clase.

AGUSTINAS 1036

Automóviles de ocasión

GARANTIDO VENDEMOS

JORDAN Cupé flamante, para siete pasajeros, recién revisado y pintado, ruedas de alambre.

COLE 8 Tipo Sport, para cuatro pasajeros, coche para gran turismo, recién pintado, con ruedas de alambre.

CITROEN Turismo para cinco personas, sin uso

BESA & Cía. Ltda.
DELICIAS 950



Sastrería BRUSELAS

— BANDERA 22 —

Avisamos a nuestros clientes y al público que hemos recibido una nueva remesa de telas inglesas, importadas directamente y que durante este mes hemos rebajado los precios.

VISCONTI Hnos.

OBRAS DE VERONA (GUIDO DA.)

La vida comienza mañana, (novela) ... $ 7.50
La que no debe amar (novela) ... $ 7.50
El amor que vuelve, (novela) ... $ 7.50
La mujer que inventó el amor (novela) ... $ 7.50
Mimí Bluette, flor de mi jardín (novela) ... $ 7.50
Suéltate la trenza, María Magdalena, (novela) ... $ 7.50
El caballero del Espíritu Santo, (novela) ... $ 7.50
Rayo de Sol, (novela) ... $ 7.50
El loco de Candalaor, (novela) ... $ 7.50
Iveiysc, (novela) ... $ 7.50
Carta de amor a las modistillas ... $ 7.50
Inmortalicemos la vida. $ 7.50
El libro de mi sueño errante ... $ 7.50

LIBRERIAS "CALPE"
DELICIAS 907, SANTIAGO. — PEDRO MONTT 208.— VALPARAISO

MUEBLES

A precios sumamente bajos y con GRANDES FACILIDADES DE PAGO vende

MUEBLERIA "ARTURO PRAT"

Consulte nuestros precios.

ARTURO PRAT 182

CINE Y MUSICA SELECTA

IMPERIO

CHILEAN CINEMA CORP.

ESPECIAL, 6.30 P. M.
NOCTURNA, 9.40 P. M.

HOY

LOCALIDADES NUMERADAS EN VENTA

EXTRAORDINARIO ESPECTACULO FESTIVO

LOS REYES DE LA CARCAJADA EN SUS MEJORES CREACIONES

Clyde Coock, en EL CAZADOR
Larry Semon, en AGAPITO ES UN HEROE
Mack Senneth, en CASI UN AUTO
ACTUALIDADES PATHE NEWS N.oc 22-23

EXCENTRICAS Y DESOPILANTES NOVEDADES DEL CHISTOSO

Programa Cómico N.o 27



MAÑANA: MATINEE
ESTRENO DE LOS EPISODIOS 1, 2 Y 3 DE LA
SERIE SENSACIONAL
DE WILLIAM FOX

FANTOMAS

Las audacias, intrigas, crímenes y derrotas del genio del mal. Lo más misterioso y lo más emocionante, y
TRES COMEDIAS BUFAS

MAÑANA: SECCIONES SOCIALES
LA ENCANTADORA ACTRIZ
VIOLA DANA
REAPARECE EN LA HERMOSA COMEDIA M
GOLDWIN DE LUXE

EL CORAZON BANDIDO

La próxima temporada lírica en el Municipal

En la próxima semana se verificará el remate de llaves para la temporada de ópera oficial que este año tendrá especial importancia por el mérito de los artistas que formarán la compañía y por la presencia del Príncipe de Gales, en cuyo honor se dará una función de gala. Inmediatamente después del remate de llaves se abrirá el abono en la secretaría del Municipal.

El estreno de la compañía se verificará el 25 de Agosto. Formarán el elenco artistas de tan alta reputación como Gilda Dalla Rizza, Nino Picaluga, María Carena, Zita Fumagalli, Thea Vitulli, Aurora Buades, Agostino Capuzzo, Taurino Parvis, Edmundo Grandini, Humberto Di Lello, etc., artistas, todos ellos, que han triunfado plenamente en los más importantes centros artísticos de Europa.

En el repertorio de este año encontramos dos estrenos de enorme interés: "Tristán e Isolda" de Wagner, y "La Cena de las Burlas" de Stem Benelli.

El maestro director será nuestro conocido Falconi, a quien secundará el joven maestro Conrado Benvenutti.

Como se ve la temporada lírica de este año promete alcanzar brillo extraordinario. El teatro Municipal ha sido refaccionado casi totalmente y lo veremos convertido en una sala modernísima, llena de confort y elegancia. Las instalaciones de luz y calefacción han sido renovadas completamente.

"Las Hijas del Placer" se dan hoy en el Victoria

Ayer vimos "La Doremifasol? Sí", la nueva revista de Franco Padilla y aunque ella es inferior a casi la mayoría de las que hemos visto a este conjunto, logra entretener y hacer pasar un rato agradable al público.

Los diversos números son aplaudidos, especialmente El Organito de la Tarde, que canta con mucho sentimiento Palmira Espina, otro de esa misma artista con las segundas tiples de un fumadero y uno a cargo de Stella Maris, tiplecita chilena que canta unos couplets vestida de muñeca.

—Hoy la compañía pone en escena en las dos funciones la revista de más éxito de todas las del repertorio de Méndez, "Las Hijas del Placer". Los principales papeles de esta revista lo tienen Palmira Espina, Concha Buxon, María Capilla, María Cuello, Julieta Sales, Manolo Alcón y Antonio Montenegro.

En ambas funciones irá con "La Doremifasol? Sí".

—Mañana tres grandes funciones con matinée rebajada de precios para los niños.

Sigue "El Alcázar de las Perlas" en el Principal

La vigorosa obra del poeta Francisco Villaespesa, "El Alcázar de las perlas", sigue obteniendo grandes éxitos, pues la interpretación que de ella hacen los elementos dramáticos del Principal es en todo momento correcta y acertada. La señora M. de Villaespesa se ha revelado como una artista de verdadero temperamento, dando especial relieve a su papel; el señor Victorero es ya conocido de nuestro público como un gran intérprete del teatro romántico, y, en fin, el resto de los artistas se desenvuelve con justeza y seguridad en sus distintos roles. Debemos nombrar muy especialmente, a la señorita Carmen Domenec, que es ya algo más que una esperanza teatral.

"El Alcázar de las Perlas" va hoy en las dos funciones.

Para mañana Domingo se ha preparado un programa extraordinario de gran interés. En matinée irá la graciosa comedia de Muñoz Seca "Los cuatro Róbinsones", que ha hecho las delicias de nuestro público. En vermouth se estrenará "El Rayo", otra astracanada de Muñoz Seca que mantendrá a la concurrencia en una constante hilaridad, pues en esta obra su autor hace derroche de ingenio y de gracia. En la noche irá nuevamente "El Alcázar de las Perlas", con la novedad de que el papel principal estará a cargo del poeta Francisco Villaespesa.

El Jueves llega la Compañía Parodi Arellano

En la combinación transandina del Jueves próximo llegará a Santiago, la gran compañía de alta comedia argentina Sylvia Parodi, Enrique Arellano y que viene a hacer una temporada de arte argentino en la elegante sala del Victoria.

En estos momentos de verdadera crisis de buenos espectáculos, la venida de un brillante y disciplinado conjunto de alta comedia, servirá de lenitivo ante los malos espectáculos que hemos tenido que sufrir.

La compañía Parodi Arellano, es un conjunto numeroso y joven y que ha actuado durante más de un año. Su labor por esto resulta conjuntada y armónica, dando a las interpretaciones una línea de justeza y sobriedad.

Primeras figuras de la compañía son Sylvia Parodi, Susana Margas, Elisa García, Enrique Arellano Flores, Mario Danesi y Miguel Gómez Bao.

La compañía debutará con la bellísima comedia de Nicodemi "La Casa Secreta", traducción de Julio Escobar; después dará "Caballitos de Madera", versión argentina de la admirable obra francesa y el tercer día una obra de Belisario Roldán.

El repertorio de la compañía cuenta con más de cincuenta obras y con la exclusividad para Chile de todos los estrenos que se efectúen en esta época en Buenos Aires.

Como se ve, estamos en vísperas de gozar de una magnífica temporada del bueno y noble teatro argentino.

MIERCOLES 15: DIA DE MODA

BARBARA LA MARR — MAE BUSCH — LEW CODY

EN LA MAS HERMOSA CREACION METRO DE LUXE, QUE PINTA LAS TRAGEDIAS DEL LUMINOSO BROADWAY



LAS SUNTUOSAS FIESTAS EN EL BARRIO DEL PECADO Y DEL DOLOR

El Alma llora cuando el rostro ríe

La velada del Lunes en el Setiembre

Un éxito constituirá para el Centro Pedagógico, organizador de la función benéfica que el Lunes próximo, a las 6 se realizará en el teatro Setiembre y en la que actuarán las artistas Conchita Buxons, del Teatro Victoria, y la tonadillera chilena "La Chilenita". También tomarán parte los aplaudidos actores señores Evaristo Lillo, Nicanor de la Sotta, Luis Rojas Gallardo y los poetas Pedro Sienna, Angel Cruchaga Santa María y Andrés Silva Humeres. Contribuirán al mejor éxito de la fiesta los cantantes señores Carlos Puelma, Roberto Puelma y el concertista en guitarra Hipólito Alzamora. También colaborarán en el programa dos alumnas del Pedagógico que tendrán a su cargo números de canto y baile.

El poeta Villaespesa, sobresaliente de la fiesta, hace demanda de localidades y augura un franco éxito al organizador.

IRIS

CASTRO 130 Teléfono Inglés 3

HOY A LAS 6.30 Y 9.30

FIN DE

Las TRAGEDIAS DEL AMOR

NOTICIAS CINEMATOGRAFICAS

SPLENDID THEATRE

Hoy 6.30 y 10.30 P. M., "Sangres opuestas, almas gemelas", producción "F. N. C." por Mary Anderson

En las funciones de 6.30 y 10.30 P. M. del Splendid irá el estreno de una moderna producción "F. N. C." una cinta de factura netamente americana.

Se titula "Sangres opuestas en almas gemelas", película dramática de aventuras y de amores, de salones y praderas, en la que intervienen toda clase de elementos.

Todas las mujeres tienen en mayor o menor grado, el instinto de la aventura y del ensueño, el buscar siempre el detalle exótico o el toque romántico en algún hombre. Y este es el caso de un hombre que posee ese misterio de atracción para la mujer. Sin embargo es un mestizo. Desciende del cruce de "los rostros pálidos" con los heroicos y altivos "sakems" de las praderas, y aunque viste irreprochablemente el frac se le hecha de menos las pintorescas plumas de los adornos indígenas.

Basta esto para que lo rechacen los padres, pero para que [illegible] las muchachas. Se [illegible] brusco, salvaje, de [illegible] y desatados instintos. [illegible] de la alta sociedad vacía [illegible] quien su corazoncito [illegible] otro, un hombre bueno y [illegible] su mente le aconseja [illegible]

Pero un día, el mestizo [illegible] afrentas que toda su [illegible] pierde, su educación [illegible] aparece junto con toda [illegible] ca y sólo queda en él [illegible] altivo y orgulloso, el [illegible] cendiente de los bravos [illegible] búfalos... Protagoniza [illegible] film el gran actor Ebbe [illegible] secundándole la gentil [illegible] Anderson.

En las funciones de [illegible] P. M. irá la exhibición [illegible] Se ama sin querer", [illegible] encantadora actriz Mary [illegible] ter.

"PEDRO, EL GRANDE", LA SUPREMA CREACION DE [illegible] JANNINGS, TRIUNFO AYER

Hoy se da en los Teatros Setiembre, O'Higgins y Esmeralda.

Un éxito sin precedentes en los anales cinematográficos obtuvo ayer en el Setiembre y Brasil, el estreno de la Paramount alemana "Pedro el Grande", creación máxima del actor coloso Emil Jannings.

Ambas salas antes de la hora se veían repletas de un público tan numeroso que habría podido llenar unas tres veces cada sala. Este público esperaba con verdadera impaciencia la hora de la exhibición.

"Pedro el Grande" es de aquellas películas que subyugan al espectador por la fuerza dramática de su argumento y por el dinamismo de su desarrollo y de la acción de los intérpretes.

Esta película, es una película de grandes, pues no sólo Jannings supera toda su actuación anterior, sino que también sus colaboradores, todos artistas de primera talla sobrepasan el cálculo más optimismistas.

La labor del gran actor teutón adquiere en esta obra su mayor consistencia interpretativa dentro de la más noble ponderación artística. No recurre a recursos indecorosos, sino que dentro de una línea armoniosa sabe ir dando los matices de esa enorme personalidad polifacética que fué Pedro el Grande.

Junto a este trabajo admirable se destaca la forma única y verdaderamente diabólica como compone ese tipo leal y siniestro del Ministro Menchickoff, el célebre actor de "La muerte cansada", Bernhardt Goetzke.

De las mujeres, en primer lugar se destaca Dany Servaes, una belleza de vampiro que encarna con gentileza y donaire el papel de Catalina, la cantinera del Regimiento Imperial y después la amante y esposa del [illegible] rador y por último la [illegible] su obra en el trono con [illegible] Catalina de Rusia.

El acompañamiento [illegible] buyó grandemente al éxito [illegible] lícula y las admirables [illegible] eslavas, dieron así mayor [illegible] lorido al acto que se [illegible] el lienzo.

Hoy esta visión cinema[illegible] Buchovetzsky se da en [illegible] ciones del Setiembre, [illegible] O'Higgins.

En estos dos últimos [illegible] no quitarle al Sábado [illegible] pular y de aventuras, [illegible] teresante película de [illegible] William Desmond, "Buena[illegible] nes" y en la cual el [illegible] hace un trabajo de mag[illegible]

LAS ULTIMAS VELADAS DE CINE EN EL SANTIAGO

Hoy en matinée escolar, "El Zeppelín Z. R. 3" y programa cómico. vermouth y noche, la comedia de amor "La Rosa Blanca", por Griffith y Mae Marsh. — La gran orquesta del Santiago.

Toca ya su término la brillante y animada temporada invernal de cine que se ha venido desarrollando en el Santiago a base de grandes producciones de la pantalla. Desde su iniciación con "Las Tragedias del Amor", la más sensacional producción estrenada este año hasta este programa de hoy, se ha manifestado en la empresa concesionaria de este teatro el propósito de ofrecer sólo espectáculos selectos, de gran cartel y cuidadosamente elegido para las familias. Para completar esta temporada y darle, al mismo tiempo, mayor ambiente artístico, se ha mantenido allí una de las mejores orquestas de la capital que ha depurado el gusto en lo que se refiere a música cinematográfica.

Para poner término a esta temporada la empresa ha escogido para los días de hoy y mañana un material extraordinario del más alto valor artístico y espectacular, colocando un broche magnífico a la feliz iniciación de esta temporada memorable.

La película programada para hoy, es "La Rosa Blanca", una delicada comedia de amor dirigida por el gran Griffith, el mismo que dirigió "El desarrollo de un pueblo", "Las huérfanas de la tempestad" y otras grandes obras maestras del cine americano.

"La Rosa Blanca", es un romance bellísimo, de un gran poder emocional y en que la ternura tiene un matiz dramático que conmueve suavemente como si se tratara de un delicado cuento de Dickens. No podía entregarse al mago Griffith un asunto más propicio a su gran estilo de director cinematográfico. Es la historia de una muchacha pura, inocente que el [illegible] tante de entrar en la vida y de sentir la punzada del amor se marchita y se marchita y se agota como una flor que ha recibido la prematura caricia del sol. Hay en esta comedia un problema espiritual y están los temas [illegible] tanta delicadeza que es imposible [illegible] se a la impresión dramática y [illegible] sacudida violenta de las [illegible] Parece una obra hecha para [illegible] ra los espíritus delicados y [illegible]

La interpretación central [illegible] de Mae Marsh, la intérprete [illegible] Griffith y está secundada por [illegible] ter y Neil Hamilton, otros [illegible] bles del elenco del célebre [illegible]

La obra irá en vermouth y [illegible]

En matinée se hará una [illegible] cial dedicada a los niños con [illegible] selecto y cuidadosamente [illegible] pondrá primero el vuelo [illegible] Zepelín Z R. 3, lleno de [illegible] noramas y lecciones de [illegible] juventud y en seguida un [illegible] grama cómico que hará reír [illegible] nas a los chicos.

En suma, un programa [illegible] vermouth y noche del más [illegible] artístico y de amenidad.

SETIEMBRE. O'HIGGINS Y ESMERALDA

HOY VERMOUTH, A LAS 6 NOCHE, A LAS 9.20

JANNINGS

EN LA COLOSAL PARAMOUNT ALEMANA

Pedro El Grande

El hombre que fabricó un imperio poderoso para ungir como emperatriz a la mujer amada. El más intenso drama de amor y pasión

EN EL ESMERALDA Y O'HIGGINS, además

BUENAS INTENCIONES

— POR —

William Desmond

Espectáculos — DE — Aurelio Valenzuela B. y Cía.

MARTES "Amor — de — Tigre" — por — Antonio Moreno

Maniquíes de la 5.a Avenida

La preciosa Jewel-Universal

— por —

Mary Philbin y — Norman Kerry



Hoy: BRASIL
MAÑANA
— en el —
ESMERALDA

Estreno De la Super Producción GAUMONT De lujo

EL BLANCO : : : VIVIENTE

Una función de gala del gran circo mundial BRUSSATI, en la que el tirador BENTOM ejecuta su arriesgado ejercicio. Leones, tigres, panteras y elefantes; acróbatas, luchadores, jinetes, amazonas, bailarinas, payasos, etc. Aspectos y escenas en la más alta sociedad parisiense

Cines ALHAMBRA Y VICTORIA

CHILEAN CINELIA CORP.

HOY ESPECIAL Y NOCTURNA
Localidades Numeradas en Venta

NOTABLE ESTRENO DE ARTE EUROPEO

LA GRAN ACTRIZ DRAMATICA FRANCE DELHIA

Día de Moda

Creadora de "Yo acuso" y "El Gólgota de un alma"

EN LA HERMOSA OBRA DE AMOR Y ODIO DESARROLLADA EN LA MAS BELLA ALDEA ALSACIANA, EN AMBIENTES SEÑORIALES:

LA HERIDA QUE NO SANGRA

MAÑANA: ESPECIAL — NOCTURNA —

LA HERMOSA ACTRIZ SHIRLEY MASON

SE PRESENTA EN LA DELICADA COMEDIA

LA NUEVA MAESTRA

ACTUALIDADES N.° 32-33

AVENIDA MATTA

HOY: 6.30 Y 9.30

LA SUPER JOYA UNIVERSAL

Maniquíes de la 5.a Avenida — POR — Mary Philbin y Norman Kerry

Liga del Trabajo Independencia esquina de Lastra

HOY Especial: 6.15 Noche: 9.30 Paramount estrena

MONSIER BEAUCAIRE Por Adolfo Valentino

6.20 — HOY — 9.30

Avenida

PLATEA: $ 2.10

Lea usted cualquier novela del gran escritor GUIDO DA VERONA, y hará usted de éste su autor predilecto. En venta: LIBRERIA CALPE, Delicias 907, SANTIAGO — Pedro Montt 208, VALPARAISO.

TEATRO COMEDIA

EMPRESA ERNESTO BOUQUET

HOY — Sábado 11 de Julio — HOY

The London Comedy Company

Matinée a las 5.30. Gran éxito: La preciosa comedia en 3 actos

"Baby Mine"

(LLUVIA DE HIJOS)

Noche, a las 9.30, estreno:

"Diplomacy"

Las localidades para el abono se reservarán hasta las dos de la tarde.

TEATRO VICTO

COMPAÑIA DE REVI

MENDEZ

HOY — Sábado 11 de Julio

Vermouth, a las 6 P. M. a las 9.30

"La-do-re-mi-fa-sol"

y sensacional reprise de

"Las Hijas del Pla

TEATRO PRINCI

(EX UNION CENTRAL)

Compañía Villaes

HOY— SABADO —

Vermouth, 6. Noche, 9.3

representaciones de

"El Alcázar de las P

GRAN EXITO

Está atento al anuncio de la nocturna del Domingo, último

SPLENDID

DIRECCION MAX GLUCKSMANN

HOY EN 6.30 —:— 10.30

CREACION DE LA ADORABLE

LA GRANDIOSA PRODUCCION "F. N. C."

"SANGRES OPUESTAS"

ALMAS GEMELAS

MARY ANDERSON

PELICULA DE LUJO Y DE AVENTURAS

MAÑANA MATINEE TRIPLE

Niños $ 1.50

PROGRAMAS COMICOS

RECOMENDAMOS COMO LA UNICA PELICULA HECHA CON CARNE DE REALIDAD Y SANGRE DE VERISMO, LA SUPER-PRODUCCION "F. N. C." QUE ESTRENAMOS EL MARTES

"EL PECADO DE MI MADRE"

EL LADO TRAGICO Y SOMBRIO DE LA EXISTENCIA, REMOVIENDO HASTA LOS ULTIMOS RESORTES DEL CORAZON HUMANO. — LA EPOPEYA DE LA SOMBRA, DEL DOLOR MAS TURBIO, DE LA TRAGEDIA MAS NEGRA; LA ESPOSA QUE VACILA ENTRE EL AMOR Y LA VIDA.

EL ESPECTACULO HUMORISTICO DE HOY EN LA SALA IMPERIO

Estreno del Programa Cómico N.° 27, formado por tres obras bufas y una cinta de Actualidades

El programa cómico que ofrece hoy a Sala Imperio en su tradicional "Sábado humorístico", es uno de los más interesantes que hayamos presenciado. Consta de tres desternillantes comedias bufas en que trabajan los reyes de la risa como Clyde Cook, Larry Semon y los artistas del gran Mack Sennett. Así, en "Agapito es un héroe", el celebrado bufo aparece defendiendo el honor y la vida de una dama no con la espada como otrora, sino con pulsos, bofetadas, carreras, revólvers, escaleras, y todas las armas que hoy se usan para esos efectos. Clyde Cook reaparece en "El cazador", una simpática pieza festiva en que ese artista luce, al mismo tiempo que su bis cómica asombrosa, sus facultades de acrobacia perfecto. Es un trabajo que está sobre toda ponderación. Finalmente, Mack Sennet lidia sus chicas escolturales y a sus artistas más destacados en la graciosa pochade: "Casi un auto", obra de fuerza cómica irresistible con trucos originalísimos y efectos maravillosos. Trabaja en la cinta un gigantesco elefante que sorprende con sus hazañas justicieras. Se complementa el programa con la vista de actualidades Pathé News N.os 22-23, que informa gráficamente sobre los sucesos mundiales de más importancia.

El programa cómico N.o 27, va en especial y nocturna.

EN EL BRASIL VA HOY "MANIQUIES" DE LA QUINTA AVENIDA

El Brasil presenta hoy en sus dos funciones la hermosa Jewel de Luxe, "Maniquíes de la Quinta Avenida", por Mary Philbin y Norman Kerry.

"Maniquíes de la Quinta Avenida", es una cinta dedicada el mundo femenino y su encanto reside en la exhibición de trajes junto a una admirable trama romántica que le da cierto sabor de poema idílico.

La presencia en los roles centrales de artistas de la talla de Mary Philbin y Norman Kerry, los recordados protagonistas de "Los amores de un príncipe", da mayor animación y veracidad a la acción dramática de esta bella producción.

Hoy "Maniquíes de la Quinta Avenida" irá en las dos secciones del Brasil.

"LAS TRAGEDIAS DEL AMOR" EN PROVINCIAS

El gran teatro Palet de Talca de que es empresario y propietario el señor Estéban Calaf, ha hecho su temporada de invierno con la genial producción pasional de Emil Jannings. La hermosa película ha llenado la elegante sala del Palet varias veces con el mejor público de Talca.

Hoy se repite allí por segunda vez el segundo capítulo.

En San Bernardo se estrena hoy el primer capítulo.

ALHAMBRA Y VICTORIA.

"La herida que no sangra".—Pocas cintas europeas ostentan tantos valores como esta producción Pathé París que estrenan hoy en funciones de moda estos cines. Es una comedia alsaciana de tema exquisito, puro en sus líneas, con honda emoción, en que alientan las pasiones más opuestas cuales son el amor y el odio. Mérito especial de este drama es el ambiente originalísimo en que se desarrolla. Es una aldea alsaciana con casas pintorescas, blancas de nieve, con paisajes hermosísimos, con gente de carácter rudo, pero recto, etc., etc.

La bella actriz francesa France Delhia, tiene a su cargo el rol central y que marca con líneas imborrables por su rigor dramático. La acompaña un grupo de artistas entre quienes basta citar los nombres de Ivonne Doré, Simonne Vaudry, Maurice Schulz, etc., etc.

"La herida que no sangra", se proyectará en especial y nocturna.

"LAS TRAGEDIAS DEL AMOR" HOY EN EL IRIS

La gran película de Emil Jannings termina hoy su serie en el teatro de la calle Castro, favorecido por el mejor público de ese populoso barrio.

Se pasa hoy en este teatro el tercer capítulo en función de estreno.

ELECTRA

"Con la sonrisa en los labios".—En especial y noche presenta esta creación Normal Talmadge, de argumento altamente interesante y acción dramática que emociona y convence.

La novela de amor de una niña, cuya tía asesinada por el padre de su novio, murió con la sonrisa en los labios en el instante de contraer matrimonio.

AVENIDA MATTA

"Maniquíes de la Quinta Avenida".—Esta creación de los conocidos artistas Norman Kerry y Mary Philbin, se dará en las dos funciones de hoy en este cine. Maniquíes de la Quinta Avenida es una película que tiene para el sexo femenino una especial atracción pues en ella se presenta al espectador la más lujosa exposición de los últimas creaciones de la moda de París y Nueva York.

Lea usted cualquier novela del gran escritor GUIDO DA VERONA, y hará usted de éste su autor predilecto. En venta: LIBRERIA CALPE, Delicias 907, SANTIAGO — Pedro Montt 208, VALPARAISO.

TEATRO LIBERTAD

TARDE — HOY — NOCHE

La sensacional novela de aventuras

"Cuidando la puntería"

— POR —

TOM GALLERY

Regio programa musical.

CADA MIL PELICULAS

UNA SOLA

ES REALMENTE UNA OBRA PERFECTA Y DE EXITO

S. M.

EL EMPERADOR

ES LA CINTA QUE REUNE EN SI LOS MERITOS NECESARIOS PARA AGRADAR A

TODO EL MUNDO

TEMA: Los amores de un joven príncipe heredero con una bataclana vampiresca al servicio de los enemigos de su real amante.

CIENTOS DE MUJERES HERMOSAS Y ELEGANTES, ENTRE ELLAS CINZIA, LA BELLESIMA ESTRELLA DEL OLIMPIA

(Señorita ELENA SANGRO)

EL PALADIN DE LA JUSTICIA

MACISTE

EL HERCULES NOBLE Y BUENO

(Sr. B. PAGANO)

El Príncipe Heredero y Enamorado

(Sr. BRUNO MANETTI)

MARCA FERT. ECX. CIA. CINEM. ITALO-CHILENA

ESTRENO

Martes 14 SALA IMPERIO

T. República Y T. Politeama HOY ESPECIAL Y NOCHE

LORNA DOONE



TEATRO SANTIAGO

GRAN MATINEE ESCOLAR, A LAS 3.30 P. M.

El fantástico vuelo del

ZEPPELIN Z. R. 3.

acompañado de programa cómico

NIÑOS: $ 1.00

VERMOUTH Y NOCHE

LA ROSA BLANCA

La comedia de amor más delicada que ha hecho GRIFFITH, creación de la admirable artista

MAE MARSH

PLATEA: $ 3.00

Mañana, despedida del cine del Santiago, con tres grandes funciones

Elixir Estomacal

de Saiz de Carlos (STOMALIX)

Es recetado por los médicos de las cinco partes del mundo porque tonifica, ayuda á las digestiones y abre el apetito, curando las molestias de

ESTÓMAGO É INTESTINOS

El dolor de estómago, la dispepsia, las acedías, vómitos, inapetencia, diarreas en niños y adultos que, á veces, alternan con estreñimiento, dilatación y úlcera del estómago, etc. — Es antiséptico.

De venta en las principales Farmacias del Mundo y en MADRID, Serrano, 30 (España)

desde donde se remiten folletos á quien los pida.

MUNDIAL Y COLON

En especial y noche exhiben estos teatros 5 estrenos de emoción, lujo y gran risa. En primer lugar May Mac Avoy y Jack Mulhall presentan la producción de lujo, emoción y escenas deliciosas titulada "Locura Desatada" o "La fiebre del Shimmy" y las cómicas tituladas "Los Nuevos Artes de Eva", "Agapito y su Cangrejo", "Un par de Ases" y "Del dicho al hecho", por Larry Semon, Bunster Keaton, Chicas Atléticas etc.

DIECIOCHO.— "El Rey de París" en especial y noche, inicia este teatro la exhibición de la obra de Jorge Ohmet, "El Rey de París" interpretada por Jean Dax. Obra dividida en tres épocas. Además, estreno de cómicas.

LOS PROGRAMAS DE HOY

SALA IMPERIO.—Especial y nocturna: "Programa cómico N.o 27".

ESMERALDA.—Tarde y noche: Emil Jannings en "Pedro el Grande" y W. Desmond en "Buenas intenciones".

SETIEMBRE.—Tarde y noche: "Pedro el Grande", por Emil Jannings.

O'HIGGINS.—Tarde y noche: "Pedro el Grande", por Emil Jannings y "Buenas intenciones" por W. Desmond.

BRASIL. —Tarde y noche: "Maniquíes de la Quinta Avenida", por Mary Philbin y Norman Kerry.

SPLENDID THEATRE.—(Huérfanos 1048).—Hoy 6.30 y 10.30 P. M.: "Sangres opuestas en almas gemelas", creación "F. N. C." de Mary Anderson.

5.15 y 9.30 P. M.: "Cuando se ama sin querer", creación Para monut de Mary Miles Minter.

ALHAMBRA Y VICTORIA.—Especial y nocturna: "La herida que no sangra".

IMPERIAL.—San Diego.—Especial y nocturna, estreno de "Fantomas" y "Sangre y coraje".

POLITEAMA.—Especial y noche: "Al otro lado de la frontera" o "Toro por ella".

CINE ELECTRA. — Especial y noche Norma Talmadge en "Con la sonrisa en los labios".

REPUBLICA.—Lorna Doone por Madge Bellamy.

FRANKLIN. — Vermouth y noche primera función de "El rey de París" por Jean Dax y tercera función de "Sangre y Coraje" por Jack Perrin.

IRIS.—Fin de "Las tragedias del amor" por Mia May y Emil Jannings.

Dieciocho.—6.30 y 9.30 P. M. "El rey de París" por Jean Dax.

LIGA DEL TRABAJO.—Tarde y noche "Monsieur Beaucaire" por Rodolfo Valentino.

EXCELSIOR.— Especial y noche "El renegado" por Ben Wilson y programa cómico.

ATENAS.— Especial y noche "El renegado" por Ben Wilson y programa cómico.

AVENIDA MATTA.— Maniquíes de la Quinta Avenida por Norman Kerry y Mary Philbin.

MUNDIAL Y COLON.— Especial y noche, May Mac Avoy y Jack Mulhall en "Locura desatada" y "Los nuevos artes de Eva", "Agapito y su cangrejo", "Un par de ases" y "Del dicho al hecho...".

DELICIAS. — Especial y noche, "Fantomas", 1.a y 4.a de "Sangre y coraje".

TEATRO FERROVIARIO.— Especial y noche, "El perfume de los viejos amores", por Doris Keane.

HIPPODROME CIRCO.—Especial y las 6.30. Noche a las 9.30 "La fuerza de la inocencia", por William Farnum. Mañana en especial y noche "El rey de París".

PROXIMOS ESTRENOS

"Hijas irreflexivas" es el gran estreno "F. N. C." que anuncia el Splendid Theatre para sus funciones de moda de mañana Domingo.—En sus clásicas funciones de Domingo, la elegante sala del Splendid estrenará una gran producción americana de la "F. N. C." titulada "Hijas irreflexivas", delicada comedia dramática, cinta de tan real ternura que bien se puede decir que cada uno de sus actos es la estrofa de un poema de amor.

Interpreta esta película la linda y graciosa actriz Margarita de la Motte, secundándole el gentil actor Pat O'Molley.

La historia de "Hijas irreflexivas" es una lección para todas las muchachas que ansían vivir la vida a la "moderna", enloquecidas por la vorágine de ultra-civilización, sin querer oir los consejos de la vejez, la vieja voz de la experiencia. Así, en esta película, se nos presenta el caso de una adorable muchacha que llega a sufrir las de Caín por querer extirparle a la vida el máximum del placer y la diversión.

Esta película es un verdadero modelo de comedia sentida, emocionante y fina. Sus escenas sociales, sus escenarios de salones, le dan una elegante atracción y, podemos asegurar, que ha sido un verdadero acierto de la Dirección del Splendid, la programación de este film para funciones sociales, como las de mañana Domingo.

Nuevo gran estreno Paramount en el Splendid el Lunes "Amor de tigre", por Antonio Moreno.—Antonio Moreno, una flexibilidad de temperamento verdaderamente asombrosa, un día le vemos da capa, espada y chambergo de plumas; enamorado de una humilde gitana española, otro de cow-boy con pistola al cinto domando potros en las pradgras americanas y ahora se nos presenta en "Amor de tigre", vestido con los pintorescos arreos de un bandido romático y seductor.

"Amor de tigre" es una película de gran interés y puesta en escena con ese arte y fidelidad que sólo la Paramount ha sabido conseguir en sus producciones. Su argumento tiene por base un hecho de la vida del famoso Vivillo, uno de los bandidos más románticos y seductores de esa serie tan celebrada en las crónicas y cantares populares de España y que ha servido de tema a tantos y tan conocidos escritores.

Es una historia de amor desarrollada bajo el limpio cielo de Andalucía, cuyo ardiente sol exalta las pasiones de los hijos de esa tierra, que desdeñando las conquistas fáciles, sólo saben querer violentamente, y que saben morir y también saben matar por el amor de una mujer.

"Amor de tigre" es un espectáculo que ha de gustar a todo el mundo.

"LA QUE YO AMÉ", EL MAS HERMOSO IDILIO POR CHARLES RAY Y PATSY RUTH MILLER, IRA MAÑANA EN EL SANTIAGO

No podía la empresa del Santiago elegir un título más hermoso ni más cautivante entre la producción de este último tiempo que el que encabeza estas líneas y que corresponde a unas de las cintas más bellas que han pasado por la pantalla.

No se trata sólo de un romance de amor delicado y emocionante, ni de una historia sentimental; hay en esta obra algo más y es su sentido filosófico que es de la más profunda y conmovedora sencillez humana. Es imposible ver esta obra sin sentirse conmovido y lleno de nostalgia; al mismo tiempo sería imposible encontrar otra obra en el cine que representa mejor ese proceso doloroso y terrible del primer amor desgarrado por la vida. Decía Balzac que en el corazón de todo hombre hay siempre sepulto un drama. Este es el caso de "La que yo amé". Es la historia del primer gran amor de la existencia, de ese amor puro, verdadero, que el mundo y las sinuosidades de la vida estropean y quebrantan. Todo aquél que haya amado de veras, que haya dejado atrás un sueño roto y un idilio brutalmente interrumpido por el mundo encontrará en esta obra no una evocación dolorosa sino una suave y consoladora nostalgia que llenara su espíritu de dulzura y de consuelo. No hay corazón atribulado que pueda sentir amargura después de ver esta obra donde un amor inmenso, purísimo, una pasión de toda la vida se debate sin hostilidad ni rencores, sometiéndose a los destinos inexcutables de la fatalidad y de la suerte.

Pero aparte de esto está también la interpretación de Charles Ray que no merece sino el calificativo del más hermoso poema de expresión humana. Está en este hombre la parte más bella de la obra, pues él sabe hacerla tan real, tan vívida y tan humana, que parece que cada uno de nosotros saltáramos de la butaca para participar en el drama hondo de la pantalla. Todos hemos tenido, por lo menos uno de sus gestos en la vida. Completa esta interpretación Patsy Ruth Miller, tan delicada, tan bonita y tan sentida en su expresión.

Como decimos, no se puede ofrecer un manjar más delicado para el espíritu que esta delicada primicia del cine.

Esta bellísima obra irá en las funciones de vermouth y noche de mañana en el Santiago.

MAÑANA EN SECCIONES SOCIALES SE ESTRENA EN LA SALA IMPERIO "EL CORAZON BANDIDO", POR VIOLA DANA

La encantadora actriz Viola Dana, esa bella muchacha que encarna con tanta simpatía y talento los roles de ingenua, reaparecerá mañana en la Sala Imperio, interpretando una comedia social de gran lujo procedente de los estudios Metro y que seguramente ha de llamar la atención por su tema originalísimo y su corte sui-géneris. Nos referimos a "El corazón bandido", obra que nos cuenta el romance de una muchacha pizpireta que gustaba de jugar el peligroso juego del amor, pero sin llegar jamás a nada serio y que sin saber cómo se encuentra un día cazada en sus propias redes...

Es una historieta simpática trazada con novedad. Viola Dana hace en ella un trabajo admirable, encarnando el rol central. Pone en el personaje todos los encantos de que es capaz como artista y como mujer. La secunda con brillo el famoso Milton Sills, haciendo con ella una pareja de esas que las chiquillas califican de ideales. Además trabajan Bertrand Grassby y el apuesto Wallace Mac Donald.

La obra se estrena mañana en vermouth y se repite en la noche.



En la Convalecencia

es el Sanatogen el remedio ideal para dar nuevas fuerzas al organismo debilitado.

El Dr. Ernesto Ott, Marienbad, Médico Particular del difunto Rey Eduardo VII, de Inglaterra, escribe:

"Durante muchos años he usado el Sanatogen en mi práctica con excelentes resultados, particularmente en las convalecencias después de enfermedades graves, y también en casos donde se trata de restablecer las fuerzas, estimular las funciones del organismo y mejorar la circulación de la sangre."

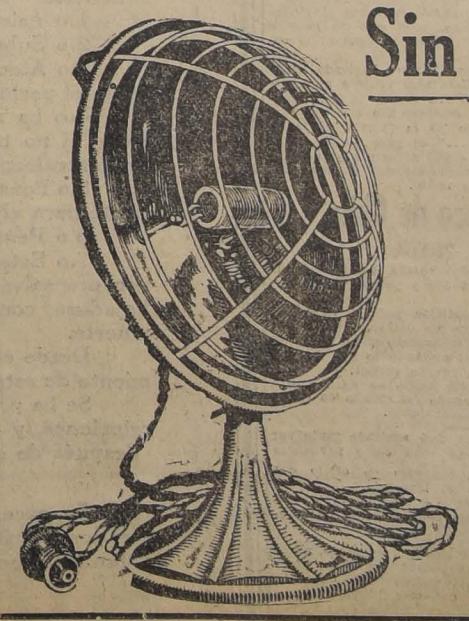
Su salud y bienestar demandan que tome un reconstituyente tan seguro. En un período corto percibirá usted nueva salud, mayor energía y volverá a gozar de la vida.

SANATOGEN

El Tónico Nutritivo

Se vende en todas las farmacias.

Sin necesidad



de hacer instalaciones especiales, puede usted, en la mayoría de los casos, usar la

CALEFACCION ELECTRICA

Pida datos y condiciones a la

Cía. Chilena de Electricidad Ltda.

SANTIAGO

HOY - FANTOMAS - HOY

CHILEAN CINEMA CORP. (SAN DIEGO)

TEATRO IMPERIAL — ESPECIAL —:— NOCTURNA —

LA MAS SENSACIONAL SERIE DE AVENTURAS, INTRIGAS, CRIMENES Y PASIONES QUE JAMAS SE HAYA VISTO, POR EL HOMBRE DEL MISTERIO Y GENIO DEL MAL: FANTOMAS.

EPISODIOS: 1.° "Al sonar las doce"; 2.° "La campanilla de muerte"; 3.° "El triple peligro".

Sangre y Coraje

4.° FUNCION

"Cabalgando por la vida"

"La sombra de la muerte"

"Venganza fulminante"

Teatro DELICIAS

1.° FUNCION

ESPECIAL —:— NOCTURNA

EPISODIOS

1.° "Al sonar las doce";

2.° "La campanilla de la muerte";

3.° "El triple peligro".

LA VENTA DEL SALITRE EN ESPAÑA PODRIA ENCONTRAR CIERTOS TROPIEZOS

El cónsul general de Chile en Barcelona, señor Anselmo de la Cruz, ha enviado a la Cancillería un interesante informe sobre los progresos alcanzados en España por la sociedad que explota las minas de potasa de Suria, la que actualmente está ofreciendo al mercado mundial y en especial, a los agricultores españoles, abonos potásicos de graduación alta y sales naturales potásicas de graduación más baja. Agrega el señor de la Cruz que la producción diaria de las minas de Suria fluctúa entre 35 a 40 toneladas, la que según el plan que se ha trazado la compañía, se irá elevando progresivamente.

En cuanto a los servicios de propaganda de la sociedad nombrada, manifiesta el cónsul de Chile que se encuentran admirablemente organizados y que actualmente existen más de 600 campos de experimentación en todas las provincias de España para las pruebas de abonos en los principales cultivos, obteniéndose resultados muy halagadores.

Termina su informe el señor de la Cruz, expresando que el problema de la potasa es considerado no sólo como un simple problema mercantil sino como un problema nacional de suma importancia para la balanza económica de España, que quiere librarse de las casas productoras de abonos extranjeros y pesar firmemente en el mercado mundial, lo cual en poco tiempo más puede acarrear serios tropiezos para la venta del salitre chileno por sus precios elevados y trabas de internación.

DOS NUEVOS PREMIOS PARA EL CONCURSO DE KILOMETRAJE AUTOMOVILISTICO DE PRIMAVERA

AUSPICIADO POR LAS PAGINAS DE TURISMO DE "LA NACION"

Gran entusiasmo ha despertado entre nuestros automovilistas aficionados el Gran Concurso de Primavera, de mayor recorrido automovilístico, propiciado por nuestras "Páginas de Turismo". Este es un concurso de recorrido y no de velocidades, permitiendo, en consecuencia, participar en él a todo dueño de automóvil siempre que efectúe durante el mes de Setiembre un mayor recorrido en kilómetros.

Las bases de este interesante y original concurso, se empezó a publicarlas en nuestras "Páginas de Turismo" el lueves 9 del pte. y se continuarán publicando en todos los números siguientes. Desde luego anticipamos que las inscripciones son enteramente gratuitas.

La conocida firma de esta plaza, señores Concha Silva y Cía., nos ha enviado la siguiente carta:

"Señor Redactor de las "Páginas de Turismo" de "La Nación".—Presente.—Muy señor nuestro: El bonito programa que se ha trazado "La Nación" por medio de las Páginas a su cargo, ha merecido de nuestra parte la más franca acogida, la que dejamos demostrada obsequiando el tercer premio para el Concurso Automovilístico de Primavera de mayor recorrido, durante el mes de Setiembre. Dicho premio será una Chapa Yale Simplex, de la que somos únicos agentes en Chile; esta chapa es de seguridad contra robo del automóvil y la entregaremos en nuestro almacén, colocándola en el coche favorecido.

Con nuestras felicitaciones por su labor en las "Páginas de Turismo", nos suscribimos de usted atentos y S. S.—p. p. Concha Silva y Cía., (firmado), **Oscar Concha M."**

La Casa Pilade Massa, una de las más conocidas en la ciudad, ha ofrecido a nuestro redactor contribuir al fomento del turismo, obsequiando al ganador del Concurso Automovilístico de Primavera un "Carburador Zenith" a gran difusión, cualquiera que sea la marca del automóvil que triunfe en esta prueba. Este carburador será del mismo tipo con que viene equipado el automóvil Alfa-Romeo y el Dodge, que quebró el record de velocidad entre Valparaíso y Santiago meses atrás.

Recomendamos a todos nuestros automovilistas ir coleccionando las "Páginas de Turismo" de "La Nación", pues en ellas iremos publicando las bases para este concurso.

A los automovilistas de provincias avisamos que las bases para ellos en sus puntos de partida será debidamente clasificada y controlada.

Chalet Vicuña Mackenna

Edificio aislado de dos pisos, con jardín exterior, ubicado en la tercera cuadra. Superficie de mil metro, se vende en

$ 195,000

Se aceptaría reparario por suma alzada.

Tratar: ESTADO 250, OFICINA 1.

LOS HEBREOS DE SANTIAGO CONMEMORAN ESTA NOCHE

EL XXI ANIVERSARIO DE LA MUERTE DEL PROCER DEL SIONISMO Dr. TEODORO HERTZL

Como anunciamos en nuestra edición de "Los Tiempos" de ayer, hoy se verificará en los salones del Círculo Israelita una velada fúnebre, que la Federación Sionista de Chile ha organizado para conmemorar el vigésimo primero aniversario de la muerte del más grande luchador y fundador del sionismo, Dr. Teodoro Hertzl.

El programa que se ha confeccionado y que está a cargo de los directores del Centro Sionista León Jaffe, consta de varios números destinados a dar a conocer a la colectividad israelista la vida y obras de la gran personalidad judía, y así figura la lectura de su autobiografía y la correspondencia y entrevista sostenida por el Dr. Hertzl con el gran filántropo judío Barón Hirsch sobre tópicos sionistas. Asimismo se cantará una plegaria (El Mole Rajmin) por el descanso de su alma.

Tenemos encargo de invitar por intermedio de estas líneas a todas las familias residentes en Santiago.

CON EL BAILE DE HONOR DE ESTA NOCHE SE INICIAN LAS FESTIVIDADES DEL 14 DE JULIO

Hoy será el primer día de las festividades organizadas por la colectividad francesa de Santiago en celebración del 14 de Julio. El programa oficial que se desarrollará este año comprende varios días de fiestas, en todos los cuales se llevarán a efecto los diversos números de este programa, en el que participarán preferentemente la colectividad residente en Santiago, y distinguidas familias de nuestra sociedad.

EL BAILE DE ESTA NOCHE

En los elegantes salones del Club Hípico, frente al Teatro Municipal, tendrá lugar esta noche el gran baile de honor en celebración del Día Nacional de Francia.

Esta fiesta ha asumido siempre en años anteriores los caracteres de un verdadero acontecimiento social, y el entusiasmo en esta oportunidad le hace augurar los mayores relieves. Será amenizada la reunión por la Orquesta Folatre, que la forman destacados elementos que hoy actúan en Santiago.

A media noche será servida la cena, para la cual también las familias que concurrirán a este baile se han hecho repartir en gran número las mesas en los elegantes comedores.

Una iluminación especial en los salones del Club Hípico dará gran realce a este primer número de las festividades francesas.

EL PROGRAMA DE MAÑANA

Mañana Domingo, se verificará a las 11 A. M., en la iglesia de Lourdes, el solemne Te-Deum al que concurrirá el señor Ministro de Francia, M. Jean Loiseleur des Longchamps-Deville, personal de la Legación, miembros de la colectividad francesa y diversas autoridades.

El Domingo, también, a las 3 de la tarde, se llevará a efecto en el American Cinema el gran baile infantil, especialmente dedicado a los niños de la Colonia francesa, y en la que se repartirán juguetes, pasteles y refrescos.

EL HIGIENISTA DOCTOR JOHN LONG

SERA RECIBIDO HOY EN AUDIENCIA ESPECIAL POR EL PRESIDENTE DE LA REPUBLICA

En el expreso de la mañana de ayer llegó a la capital el distinguido higienista norteamericano, doctor John D. Long, que ha sido contratado por el Gobierno como asesor técnico del Ministerio de Higiene.

En la estación del Norte esperaban al doctor Long el secretario de la Dirección General de Sanidad señor Enrique Fagalde; la doctora señorita Cora Mayers; los doctores de la Dirección de Sanidad señores Carlos Altamirano, Carlos Graf y Carlos Illanes; el profesor de la Escuela de Farmacia, señor Carlos Gigliotto, representantes de la colonia norteamericana y otras distinguidas personalidades.

LLEGA EL DOCTOR LONG

El doctor Long, que viaja con sus dos hijas, las señoritas Vera y Jean, venía acompañado desde Valparaíso por el Director General de Sanidad, doctor Lucas Sierra, y por la secretaria del doctor Sierra, la señorita Jean Macuade.

El Director de Sanidad hizo las presentaciones de estilo y el doctor Long saludó efusivamente a los doctores que lo esperaban, a quienes conocía.

Las señoritas Vera y Jean Long traían sendos bouques de flores.

El doctor Sierra acompañó al distinguido higienista hasta el Hotel Savoy, donde se hospeda.

EL DOCTOR LONG HABLA PARA "LA NACION"

A su llegada a la estación del



Dr. John D. Long

Norte, el doctor Long, a quien saludamos a nombre de nuestro diario, nos manifestó que tendría especial complacencia de hablar con nosotros. En la tarde de ayer llegamos hasta el Hotel Savoy donde se hospeda el distinguido higienista, haciéndonos anunciar.

El doctor Long con toda gentileza, se pone a nuestra disposición y nos concede una agradable charla.

—Vengo muy complacido, nos dice, de las atenciones que me han prodigado las autoridades y Cuerpo Médico, tanto a mi paso por los puertos del Norte, como en Valparaíso, y hoy, a mi llegada a la capital. Tengo los mejores recuerdos de los demás viajes hechos a Chile; que con este suman cinco. He tenido oportunidad de conocer gran parte de este país y siempre mis mejores elogios han sido para sus bellezas naturales.

El doctor John Long es una de las figuras más descollantes en materia de higiene en los Estados Unidos y su nombre se encuentra ligado a las más importantes obras norteamericanas.

El doctor Long posee dotes especiales de simpatía que su trato agradable hace resaltar más aún, la figura del distinguido higienista. Habla correctamente el castellano y su dicción posee ese sello especial que caracteriza al extranjero.

Ha sido por espacio de cerca de 26 años oficial de Sanidad de los Estados Unidos y en la actualidad desempeña el cargo de cirujano general auxiliar del Servicio de Sanidad Pública y es Vice-director de la Oficina Sanitaria Panamericana.

La labor desarrollada por el doctor Long en las Islas Filipinas ha sido en gran parte la base de su fama de técnico. Fué durante diez años Director de Sanidad en las Islas y afrontó resueltamente el problema de la mortalidad. Nuestro amable interlocutor nos da algunos interesantes datos sobre el particular. En un período de 18 a diecinueve años la mortalidad disminuyó de cuarenta por mil a veinte por mil. En efecto, la población de las Filipinas, según el censo de 1903, era de más o menos siete millones de habitantes y el censo de 1918 arrojó un total de diez y medio millones de habitantes. Esta importante suma, nos dice el doctor Long, se debe únicamente a la disminución de la mortalidad, que fué el problema que yo afronté.

En lo que se refiere a la labor que desarrollará en nuestro país, el doctor Long, nos dijo que a su paso por Iquique había recibido el saludo del Ministro de Higiene, doctor Salas, con quien solamente había conversado sobre ideas generales de lo que había que hacer en Chile.

El doctor Long ha sido contratado por el Gobierno como asesor técnico del Ministerio de Higiene.

Interrogado el distinguido higienista sobre el tiempo que permanecerá en nuestro país, nos manifestó que el estudio de los problemas sanitarios chilenos y las medidas que debería someter a la consideración del Gobierno, necesitaban un estudio detenido por cuyo motivo no podía precisar fecha. Sin embargo, nos dijo el doctor Long, estimo que mi misión será cuando menos de un año, tiempo que puede sufrir modificaciones según las circunstancias.

Finalmente, el doctor Long nos manifestó que había sido gratamente sorprendido por la forma cómo se hacían los trabajos sanitarios en el vecino puerto, donde visitó las oficinas de que es director el doctor don Silvano Sepúlveda y elogió la división que se ha hecho en el país de zonas sanitarias.

Agradecimos al distinguido doctor sus interesantes declaraciones y al despedirnos nos reiteró que después nos daría mayores detalles sobre su labor.

LAS VISITAS DE LA TARDE

En la tarde de ayer, el doctor Long recibió la visita de distinguidos miembros del Cuerpo Médico residente y también la del Sub-secretario del Ministerio de Higiene, doctor don Pedro Lautaro Ferrer, con quien celebró una detenida conferencia. El doctor Long y el doctor Ferrer por última vez juntos en el Congreso de la Cruz Roja celebrado en Europa en 1923.

EL DOCTOR LONG ASUME LA DIRECCION DE SANIDAD

En la tarde de ayer, el Director General de Sanidad, doctor Lucas Sierra, pasó a invitar al doctor Long para que visitara la Dirección General de Sanidad. El ilustre técnico fué recibido por los funcionarios de ese departamento, recorrió las diversas secciones, felicitándose complacido de la labor que se encuentran.

En seguida pasó a la oficina del Director, donde celebraron una larga conferencia, sobre higiene pública y que se prolongó hasta avanzadas horas de la tarde.

HOY, A LAS 11, LO RECIBIRA EL PRESIDENTE DE LA REPUBLICA

A las 11 de la mañana de hoy el doctor Long será recibido en audiencia especial por el Presidente de la República, Excmo. señor Alessandri, donde dará a conocer en líneas generales el aspecto sanitario que deberá desarrollar en el país.

El distinguido higienista norteamericano irá acompañado del Director General de Sanidad don Lucas Sierra.

UNA CONFERENCIA SOBRE CHILE EN LA CAMARA DE COMERCIO DE COSTA RICA

El Encargado de Negocios y Cónsul General de Chile en Centro-América, señor Eduardo Holley Ovalle, dió una conferencia en la Cámara de Comercio de Costa Rica, imprimiéndola en seguida en un folleto, sobre el grado de adelanto de las diversas industrias chilenas, y la intensificación de un intercambio comercial de productos entre Chile y Centro-América. En dicha conferencia, el señor Holley hace interesantes comentarios y suministra detalladas informaciones sobre nuestro comercio e industria, sobre los envases de exportación, sobre la industria vinícola y cervecera, sobre la frutícola. Al mismo tiempo se ocupa de la instrucción pública, de los ferrocarriles y de nuestro comercio de exportación, [illegible] to a la industria [illegible] Cónsul en Centro-América, señor Holley, que el salitre es el abono más rápida movilización invertido. Hace un estudio comparativo con el salitre [illegible] el abono potásico, ofreciendo que prueban el gran [illegible] tendrá el consumo de [illegible] Centro-América, sobre [illegible] se comienza a darle [illegible] Costa Rica debido a [illegible] del Gobierno de Costa [illegible] esfuerzos de su agente [illegible] señor Zúñiga Montúfar.

La Cancillería ha [illegible] señor Holley por esta [illegible]

CRONICA POLICIAL

Las puertas y los tragaluces son las entradas favoritas de los cacos

POR ESTOS MEDIOS HAN EFECTUADO DIVERSOS ROBOS QUE FUERON DENUNCIADOS HOY A LA JUSTICIA

Los ladrones continúan otra vez haciendo de las suyas en la población a pesar de la actividad desplegada por la Sección de Seguridad con el fin de exterminarlos.

En el día de ayer se puso en conocimiento de la justicia ordinaria numerosos robos cometidos en diversas partes de la ciudad, algunos de importancia y otros de menor cuantía.

Entre los denunciantes figura doña Inés Urzúa de Silva, domiciliada en la calle de Almirante Barroso N.o 654, la que se presentó a la 3.a comisaría haciendo el reclamo correspondiente.

Según la señora Urzúa, los delincuentes penetraron por el tragaluz del balcón de una de las habitaciones de la casa y después de inspeccionarlo todo se llevaron en especies de poco bulto la suma de 3,000 pesos.

En la casa se notó la desaparición de los objetos cuando los ladrones ya estaban demasiado lejos.

Se calcula que penetraron por el balcón de una de sus habitaciones en vista de las huellas que se encontraron en ese lugar.

Por otra parte, don Ruperto Riveros Funck, que tiene su residencia en la calle de Sazié N.o 2015, ha dado cuenta a la misma comisaría que los ladrones han hecho con él lo mismo que con la señora Urzúa.

En circunstancias que la puerta de entrada a sus habitaciones quedó momentáneamente abierta penetraron algunos desconocidos y se llevaron un servicio completo y otras especies que estima en la suma de $ 1,200.

Ignora quienes sean los delincuentes, pero estima que éstos han quedado escondidos en un momento que se ausentaron de la casa sus habitantes.

De ambos hechos se dió cuenta hoy al Juzgado del Crimen de turno, donde se dispuso que la Sección de Seguridad dé los pasos necesarios para dar con los culpables y recuperar las especies.

Cómo la señora Bravo demostró que aquello de "O la tumba serás de los libres" es pura patilla

Doña Aurora Bravo Sotomayor, desde hace algunos días se encontraba investigando el paradero de su hija de 14 años de edad, llamada María L. Vergara, la que había dejado el hogar materno, por causas desconocidas para la primera.

Pero sus investigaciones fueron toda una revelación para la señora Bravo, pues llegó a tener el conocimiento de que la muchacha no había dejado su hogar por causas de poca importancia, sino porque también quería establecerse por su cuenta...

Y así fué com la madre supo que la joven María tenía también su domicilio en compañía con un tal Manuel de la Cruz Tumba.

Poco trabajo le costó a la primera de conocer al tal Tumba y como lo viera aparecer en la calle de Puente esquina de Santo Domingo en el acto se fué sobre él para preguntarle por el paradero de su hija...

Se sorprendió un tanto el ciudadano Tumba, pero resolvió hacerse el "sueco" y exclamó que ni la conocía.

La señora Bravo haciendo honor a su apellido hizo venir a un guardián de la 1.a comisaría y lo mandó preso, demostrando con esto que aquello de "O la "tumba" será de los libres..." es pura patilla.

Tumba quedó preso y hoy fué puesto a disposición del juzgado del crimen de turno.

Un escamoteo en el Banco de Chile

TRAS LAS HUELLAS DEL PUNGA

En la tarde de ayer se dió cuenta a la Sección de Seguridad por intermedio de la comisaría respectiva que en las oficinas del Banco de Chile uno de los tantos delincuentes que pululan por ellas había logrado llevar a cabo un escamoteo con buen éxito.

Efectivamente, el señor Nicanor Alberto Molinare, había sido víctima de la audacia de un caco quien le sustrajo la cartera conteniendo la suma de $ 500 y papeles de importancia.

La repartición policial nombrada dispuso que un detective se hiciera cargo de la investigación a fin de dar con el audaz pillo que llevó a efecto esa hazaña rateril.

Sobre este hecho se dará cuenta hoy al Juzgado del crimen de turno, para su conocimiento.

Lo golpearon y lo despojaron de su dinero

UN ASALTO EN UN NEGOCIO DE LA CALLE DE SAN ALFONSO

Enrique Lorca, por medio de la comisaría respectiva, se ha presentado al Juzgado del Crimen de turno, en contra de un lenocinio establecido en calle de San Alfonso, regentado por una tal Sofía Esquivel por los siguientes hechos:

Dice el denunciante que en un momento que pasó por ese sitio con el objeto de beber un trago y charlar un rato, fué asaltado tanto por la dueña de casa como por otros individuos, matones de oficio que frecuentan el lenocinio.

No contento con golpearlo le sustrajeron una regular suma de dinero que llevaba consigo.

El juez del crimen de turno, señor Villagra, ha ordenado que se practiquen las investigaciones del caso para no dejar este hecho impune, que ocurre con mucha continuidad en ese lugar, según el reclamante y los testigos que ha presentado a la justicia.

UN GUARDIAN SUFRE LA FRACTURA DEL CRANEO Y DE LA ESPINA DORSAL

EN UN GRAVE ACCIDENTE OCURRIDO EN AL AMEDA

En la tarde de ayer fueron puestos a disposición del juzgado del crimen de turno Fructuoso Fernández Díaz conductor de la góndola N.o 4357 del servicio público y Juan Pontigo Miranda que gobernaba la carretela N.o 802 por la responsabilidad que les pueda afectar en un grave accidente ocurdido en calle de García Reyes esquina de Delicias.

En ese lugar chocaron la góndola con la carretela y con la violencia del golpe que recibió esta última se fué sobre la vereda atropellando al guardián 3.o Luis Apablaza de la 5.a comisaría que se encontraba en ese punto dirigiendo el tráfico.

El guardián Apablaza resultó con el cráneo y la espina dorsal fracturados.

Las primeras personas que se impusieron de la gravedad del hecho se dirigieron a prestar auxilios al guardián víctima de este accidente, a quien encontraron poco menos que agonizante.

En esos mismos instantes llegaron al sitio del suceso otros guardianes de la misma comisaría los que aprehendieron a los nombrados más arriba y trasladaron a la víctima a la Asistencia Pública donde se expuso que el contuso se hallaba en un período de mucha gravedad.

En la tarde de ayer, el juez del crimen de turno inició el sumario respectivo interrogando a los detenidos y haciéndolos ingresar a la cárcel hasta que se establezca la responsabilidad del autor del accidente.

Se estaban robando materiales en la Ford Motor Co

DOS DE LOS JEFES DE ESTE ESTABLECIMIENTO SORPRENDIERON A UNO DE LOS CULPABLES, QUE SE ENCUENTRA YA EN PODER DE LA JUSTICIA.—POR EL MOMENTO SE SABE QUE LA SUSTRACCION ASCIENDE A CERCA DE DIEZ MIL PESOS

En el establecimiento de la Ford Motor Company se estaba efectuando desde hace algún tiempo la sustracción de diversos materiales de valor, sin que los jefes se hubiesen dado cuenta de ello, por el sigilo con que obraba el culpable.

Pero estos mismos jefes lograron descubrir anteayer al autor de esas sustracciones, detenerlo y enviarlo a la Octava Comisaría a disposición de un guardián.

En los momentos que [illegible] raba de los talleres [illegible] Fernando Muñoz Fuentes, [illegible] jefes indicados sorprendieron a éste que se llevaba consigo [illegible] que contenía una [illegible] carbones de dinamo.

En el acto lo detuvieron y lo interrogaron y cuando [illegible] incertidumbre alguna [illegible] a remitirlo a la policía [illegible] sación correspondiente.

CONFIESA EL CULPABLE

Interrogado en la Comisaría detenido acerca de la [illegible] que le hacían los jefes [illegible] Motor Company, confesó [illegible] verdad que se había [illegible] carbones de dinamos [illegible] acción la estaba repitiendo [illegible] hacía algún tiempo.

Enseguida expuso que [illegible] les que se sustraía de [illegible] los vendía en diversas [illegible] de artículos eléctricos.

Una visita a estos [illegible] comprobar que el detenido [illegible] la verdad, pues sus [illegible] caron que ellos habían [illegible] esos carbones ignorando [illegible] dencia, pero que [illegible] para devolverlos si [illegible] lo estimaba por conveniente.

Parte de esa mercadería [illegible] cuperada.

SON $9.035.

Tan pronto como los [illegible] firma perjudicada por [illegible] tracciones se dieron cuenta [illegible] ocurrido procedieron a [illegible] una revisión de los [illegible]

Esta revisión dió por [illegible] conocer que la cantidad [illegible] los artículos que no [illegible] lugar llegaba a la suma [illegible] mil noventa y tres pesos [illegible] y cinco centavos.

Estos antecedentes [illegible] mitidos a la Comisaría [illegible] se tuviera conocimiento [illegible]

¿Pero era solo Muñoz [illegible] venía efectuando estas [illegible] tiene algún cómplice?

No se sabe por el momento [illegible] ro se hacen las investigaciones [illegible]

A LA JUSTICIA

En la tarde de ayer [illegible] a disposición del Juzgado [illegible] men, el citado Muñoz [illegible] te respectivo de la Comisaría [illegible] que se da cuenta del [illegible] to de estos robos que [illegible] verificando en la Ford Motor Company.

Uno de los jefes del establecimiento se hizo presente [illegible] nal para formalizar el [illegible] rrespondiente.

Como es de rigor en [illegible] sos, el juez dispuso que [illegible] de Seguridad iniciara las [illegible] gaciones necesarias para [illegible] cer donde se encuentran [illegible] más materiales desaparecidos [illegible] esos talleres y descubrir [illegible] esas sustracciones y [illegible] otros comprometidos.

Ley de Seguro Obligatorio, de enfermedad, invalidez y vejez.

Patrones, obreros y empleados domésticos:

La ley N.o 4054 de Seguro Obligatorio está en vigencia Sólo han sido suspendidos transitoriamente sus efectos para los obreros agrarios.

Los vacíos de que adolece la ley son estudiados y se están resolviendo activamente sus dificultades.

Apresuraos a cumplir con la ley para disfrutar pronto de sus siguientes beneficios:

1.o Asistencia médica domiciliaria y hospitalización cuando sea necesaria.

2.o Subsidio en dinero mientras dure la incapacidad para trabajar;

3.o Atención a las aseguradas durante el embarazo y posteriormente durante el período de lactancia;

4.o La suma de $ 300 a la familia en caso de fallecimiento del asegurado, si no tuviere familia, la Caja se hará cargo de su sepultación y gastos de funerales;

5.o Pensión de invalidez cuando sufrieren incapacidad absoluta y permanente para el trabajo;

6.o Pensión de invalidez a los que lleguen a los 65 años de edad; y

7.o Esta es la única ley que tiene en cuenta al empleado doméstico, y que procura salvar todos los accidentes de la vida de los individuos de la clase trabajadora, como ser: la enfermedad, la invalidez prematura o por vejez y la muerte.

Desde el Lunes 13 se atenderá al público, para los efectos del cumplimiento de esta ley, en todas las Sucursales de la Caja de Ahorros de Santiago.

Se ha prorrogado hasta el día 25 del presente mes el plazo para las inscripciones, y el primer pago se efectuará en la fecha del primer ajuste que haya después de esa fecha.

Se exceptuarán del cumplimiento obligatorio de la ley N.o 4054 los empleados inscritos en la Ley de Empleados Particulares, los que podrán acogerse voluntariamente, si lo desean, a sus beneficios.

Lea usted cualquier [illegible] del gran escritor [illegible] VERONA, y hará [illegible] su autor predilecto. [illegible] LIBRERIA CAUPO[illegible] 907, SANTIAGO — [illegible] 208, VALPARAISO.

EL GOBIERNO DICTA UN DECRETO-LEY REGLAMENTANDO LA COMPRA-VENTA DE LETRAS DE CAMBIO SOBRE EL EXTRANGERO

LAS OPERACIONES QUE EXCEDAN DE £ 500 DEBERAN EFECTUARLAS LAS BOLSAS COMERCIALES DE SANTIAGO O VALPARAISO

LOS CORREDORES DE COMERCIO NO PODRAN COBRAR UNA COMISION SUPERIOR A TRES CUARTOS POR MIL

A mediodía de ayer se celebró un Consejo de Gabinete. Se dió lectura y se aprobó y firmó por S. E. el Presidente de la República y el Ministro de Hacienda don Valentín Magallanes, el siguiente decreto-ley que lleva el número 453:

El texto oficial es el siguiente:

'Considerando: 1.o que por resolución del Gobierno, establecida con posterioridad al 23 de Enero último, el mercado de letras de cambio ha debido hacerse por intermedio de las Bolsas de Comercio, con la obligación de que éstas comuniquen al Ministerio de Hacienda el nombre del comprador y vendedor de la letra, las finalidades de ella y su valor;

2.o Que esta medida, adoptada con el propósito de evitar las especulaciones abusivas de cambio y los funestos daños que ellas acarrean para la economía nacional, ha sido fiel y correctamente cumplida por las expresadas instituciones;

3.o Que la práctica aconseja la conveniencia de mantenerla en vigor por medio de una resolución gubernativa de carácter legal;

4.o Que algunas dificultades surgidas entre diversas instituciones bancarias y las Bolsas de Comercio amenazan entorpecer el cumplimiento de la medida en referencia;

5.o Que no obstante las gestiones realizadas por el Gobierno en orden a procurar una solución armónica que consultara los intereses generales del país en relación con los que representan las instituciones aludidas, no le ha sido posible producir entre ellas esa solución satisfactoria, que permita un control efectivo sobre las indicadas operaciones;

6.o Que el primordial y más importante deber del Gobierno consiste en propender por todos los medios a su alcance, y en defensa del interés general, a la estabilización de la moneda y a evitar las especulaciones abusivas de cambio que significan un positivo daño y una defraudación hecha a los habitantes del país;

7.o Que el impedir dichas especulaciones satisface una imperiosa necesidad en los momentos actuales, en que una Misión Financiera se ocupa de las medidas que corresponda proponer como resolución definitiva para la estabilización de la moneda, y

Que, en consecuencia, la fijeza del cambio y todos los medios encaminados a ese fin revisten hoy caracteres de orden superior y extraordinario. Y de acuerdo con el Consejo de Ministros del Despacho, se dicta el siguiente decreto-ley:

1.o Mientras se dicta la legislación que en definitiva ha de regir la materia, toda operación de compra o venta de letras de cambio giradas en Chile sobre el exterior que exceda de un mínimum de quinientas libras esterlinas o su equivalente, deberá registrarse en la Bolsa de Comercio de Santiago o en la Bolsa de Corredores de Valparaíso, en conformidad con los reglamentos de dichas instituciones.

Los corredores accionistas de las citadas Bolsas de Valores no podrán cobrar una comisión superior a tres cuartos por mil por las indicadas operaciones de compra y venta de letras y a uno por mil en las transacciones en moneda de oro nacional o monedas extranjeras.

2.o Los corredores estarán obligados a proporcionar a las respectivas oficinas de la Bolsa a que pertenecen, el nombre del comprador y vendedor de las letras de que se hace mención en el presente decreto-ley, y, quincenalmente, los Presidentes de dichas instituciones deberán comunicar al Ministerio de Hacienda la nómina de las operaciones registradas, con indicación de su monto y nombre del comprador y vendedor y del corredor que intervino en la operación.

3.o Las infracciones al presente decreto-ley se considerarán comprendidas entre las defraudaciones que señala el artículo 473 del Código Penal, para los efectos de la pena.

La multa a que ese artículo se refiere se elevará al diez por ciento del valor de la operación.

Esta multa se aplicará administrativamente en la forma que señala el artículo 33 del decreto-ley número 350, de 17 de Marzo del año en curso.

Una vez que se haya aplicado administrativamente la multa que corresponda, se remitirán los antecedentes a la justicia ordinaria para los efectos del inciso primero de este artículo.

Cuando la defraudación fuere imputable a una persona que sea natural, será responsable de la multa y de la pena el gerente o representante de la institución respectiva.

4.o El presente decreto-ley comenzará a regir desde la fecha de su publicación en el "Diario Oficial".

Tómese razón, comuníquese, publíquese e insértese en el Boletín de las Leyes y Decretos del Gobierno —Alessandri.—V. Magallanes M."

Lea usted cualquier novela del gran escritor GUIDO DAVERONA, y hará usted de éste su autor predilecto. En venta: LIBRERIA CALPE, Delicias 907, SANTIAGO — Pedro Montt 208, VALPARAISO.

RADIO-AHORRE DINERO
HAGA SUS COMPRAS A
THE CHILIAN RADIOPHONE CLUB BANDERA 20

Lea usted cualquier novela del gran escritor GUIDO DAVERONA, y hará usted de éste su autor predilecto. En venta: LIBRERIA CALPE, Delicias 907, SANTIAGO — Pedro Montt 208, VALPARAISO.

JULIO 11 SABADO

ULTIMO DIA

NO HAY TIEMPO QUE PERDER...

La semana se va y estas Ofertas también

HOY GRANDES SALDOS

Con nuevas e importantes REBAJAS DE PRECIOS en todas las mercaderías

NUESTROS ALMACENES DE VENTAS PERMANECERAN ABIERTOS HOY SABADO HASTA LAS 7.30 P. M.

UN SALDO DE FRAZADAS

FRAZADAS "SIBERIANAS" muy gruesas c|u. . $ 7.50
FRAZADAS de LANA de mucho abrigo, c|u. . . $ 24.00
FRAZADAS de PURA LANA artículo inmejorable, c|u. . . . . $ 32.00
FRAZADAS "ESPAÑOLAS" de LANA EXTRA, tamaño grande, c|u. . . . . $ 39.50
FRAZADAS de riquísima LANA MERINO, artículo de mucho abrigo, tamaño grande, c|u. . . $ 49.50

UN SALDO DE CREAS

CREA "GRANITO" calidad muy recomendable, ancho 140 ctms., el metro . . . . . $ 3.40
CREA "ESCOCESA" calidad inmejorable, artículo de gran duración, ancho 140 ctms., el metro . . . . . $ 5.40
CREA "IRLANDESA" tejido extra fuerte, ancho 160 ctms., el metro . . . . . $ 6.50
CREA en MEDIO HILO especial para labores y deshilados, ancho 2 mts., el merto. . . . . $ 9.50

UN SALDO DE ARTICULOS DE TAPICERIA

KOPAC el mejor y más práctico relleno para cojines no se aplasta ni se apelmaza, paquetes de un kilo a. . . . . $ 3.50
CRETONAS "ALSACIANAS" ancho 90 ctms., muy buena clase, el metro . . . . . $ 2.25
POPELINAS de fantasía a listas estilo ORIENTAL, lo más nuevo el metro . . . . . $ 6.25
PISOS de ALFOMBRAS imitación ESMIRNA, doble faz, variedad de tamaños y dibujos, cada uno $ 14.50 y . . . . . $ 8.50

UN SALDO DE SOBRECAMAS

SOBRECAMAS confeccionadas en muy buena cretona y satín variedad de colores, c|u . . . $ 19.50
SOBRECAMAS de rico satín arrasado acolchadas en media lana, variedad de gustos, c|u. . $ 29.50
SOBRECAMAS confeccionadas en rica cretona inglesa y satín arrasado, variedad de coloridos tamaño para plaza y media, c|u. . . . . $ 43.50
SOBRECAMAS en RASO de SEDA acolchadas en lana, variedad de colores, tamaño para plaza y media, c|u. . . . . $ 72.50

UN SALDO DE SABANAS

SABANAS de CREA calidad inmejorable con dobladillo y pespunte calado, c|u. . . . . $ 7.80
SABANAS confeccionadas en rica CREA ESCOCESA con ancho dobladillo y pespunte calado cada una . . . . . $ 12.50
SABANAS confeccionadas en CREA IRLANDA con ancho dobladillo y pespunte calado, artículo de gran duración tamaño para plaza y media, cada una . . . . . $ 13.90
SABANAS de CREA cruda retorcida de gran duración con dobladillo y pespunte calado, cada una . . . . . $ 8.90

UN SALDO DE ARTEFACTOS SANITARIOS

BIDETS de PORCELANA INGLESA con todos sus accesorios de bronce niquelados, c|u. . . . $ 172.00
LAVATORIOS de PORCELANA INGLESA de 61 por 43, llaves, desagües, etc., etc., de bronce niquelado, c|u. . . . . $ 112.00
EXCUSADOS SILENCIOSOS de porcelana inrompible con todos sus accesorios de bronce niquelados, c|u. . . . . $ 268.00
BAÑOS de FIERRO ENLOZADOS con pequeñas averías, LIQUIDAMOS un SALDO, c|u. desde . . . . . $ 300.00

UN SALDO DE COLCHAS

COLCHAS blancas INGLESAS, tejido tricot, c|u. $ 13.50
COLCHAS blancas con flecos, tejido extra fuerte, de gran duración, tamaño grande, c|u. . $ 27.50
COLCHAS blancas en PIQUE finísimo, calidad extra de gran duración, tamaño grande, c|u. . . $ 32.00
COLCHAS blancas de PIQUE de medio hilo festoneadas con preciosos dibujos y guardas, tamaño para plaza y media, c|u. . . . . $ 51.00

UN SALDO DE ARTICULOS VARIOS

FUNDAS confeccionadas en lienzo lavado con dobladillo y pespunte calado a $ 2.65 y a . . . $ 1.90
TOALLAS en rico género felpudo, tamaño grande, cada una . . . . . $ 2.90
COTI "BELGA" listado doble ancho, calidad inmejorable, el metro . . . . . $ 5.90
MANTELES de GRANITE, calidad extra con preciosos dibujos y guardas, tamaño 160 x 160, cada uno . . . . . $ 24.80

UN SALDO DE CATRES

CATRES de FIERRO con sommiers de alambre cobrizado, muy sólidos, c|u. . . . . $ 33.00
CATRES de FIERRO con largueros muy sólidos, cada uno . . . . . $ 45.00
CATRES de FIERRO con BRONCE, modelos curvados en color blanco, estilos muy elegantes, cada uno . . . . . $ 115.00
CATRES de BRONCE INGLES, modelos curvados, preciosos estilos, c|u. . . . . $ 180.00

GRANDES ALMACENES FABRICA DE CATRES ALAMEDA ESQ. AV. ESPAÑA

AL DETALLE Y EN LOTES...

LIQUIDA TODAS SUS MERCADERIAS LA CAMISERIA Y SOMBRERERIA

SANTIAGO : Puente 502 - 506

NOTA.—No se admiten devoluciones por cerrar la casa en pocos días más.

Sombreros "Borsalino" más barato que en Italia, a 45, 42 y	$ 39.00
Otras marcas italianas, a 25, 20 y	$ 18.00
Nacional en todas partes, a 14, aquí a	$ 8.00
Camisas en rica popelina a 39, 38, 28 y	$ 25.00
Popelinas hilo y en céfiro fino, a 22, 21, 20, 18, 16 y	$ 15.00
Percala y céfiro con cuerpo blanco, a 11, 10 y	$ 7.50
Calcetines hilo, oportunidad, 6, 5.50, 5, 4.50, 4 y	$ 3.30
Algodón crudos, única clase	$ 1.80
Guantes gamuza con lana de 45, a	$ 25.00
Polainas alemanas, de 20 a	$ 13.00
Ropa lana calidad extrafina, a	$ 33.00
Ropa lana superior, a	$ 25.00
Ropa lana corriente	$ 20.00

NO SE MANDAN PAQUETES

Bufandas, Billeteras, Cinturones y algunos otros artículos; todos con 50 por ciento de rebaja

APROVECHEN ANTES DEL CIERRE DE LA CASA

Cocinas y Menajes pídalos a FAURE - Carmen 3

GRAN REMEDIO UNIVERSAL Y DESINFECTANTE, NITRO OZONA, DE LOWE Y WEISSFLOG

El único comprobado por medio de la radiografía como radical curador de la tuberculosis (Tisis). Pruebas a la vista. Afamado desde 1837, en que salvó a numerosas personas del terrible cólera morbus. Seguro en enfermedades del hígado, de los riñones, del estómago, etc.; en pulmonía, bronquitis, asma, etc.; en diabetes, reumatismo, epilepsia, hidropesía, anemia, catarro intestinal, disentería, apendicitis, peritonitis, almorranas, fístulas, etc. Las pestes y fiebres en general son vencidas a las pocas horas con repetidos lavados intestinales y tomas. Parecido casi igual tratamiento para demás enfermedades.

"CATECISMO NITRO OZONA"

Consúltelo todo enfermo. Pídase a Sucesión Luis Lowe, Claras 149, Casilla 832, Santiago. Droguería Daube y Cía., y principales Boticas.

PROPUESTAS PUBLICAS

Pídense propuestas públicas para la adquisición de las siguientes resmas de papel para atender las necesidades del servicio durante el año próximo y cuyo pago deberá efectuarse con fondos del mismo año:

20,000 resmas de papel N.o 1.
25,000 resmas de papel N.o 2.
10,000 resmas de papel N.o 3.

Las propuestas se abrirán el Jueves 16 del actual, a las 3 P. M., en la Sección Almacenes de la Dirección General de Educación Primaria, donde los interesados pueden consultar bases y antecedentes.

El Director General de Educación Primaria

12—J.

ASERRIN

Colorado de serrucho, a $ 1 el saco en el Desvío Escobedo.

Ordenes:

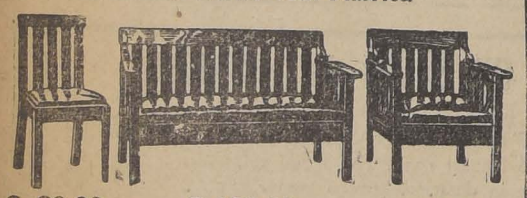
Barraca LA REPUBLICA
Domeyko 2354 — Teléfono 182
PARQUE

FABRICA NACIONAL DE SILLAS

"La Gran Rapid"

ALAMEDA DE LAS DELICIAS 3538

Ruégole visitar esta Fábrica



$ 20.00 $ 120.00 $ 70.00

Esta Fábrica ofrece a usted este amoblado tapizado en cuero, al precio de ocasión de $ 320.00, compuesto de un sofá, dos sillones y cuatro sillas.

Sillas encontrará en esta Fábrica, a precios fuera de toda competencia.

Pida catálogos a

O. PINOCHET

CAJA DE CREDITO POPULAR

Desde el Viernes 12 de Junio de 9 a 12 M. y de 2 a 5 P. M. la Caja procederá a pagar las indemnizaciones correspondientes a los objetos destruídos en el siniestro.

Se recomienda al público que debe presentarse a reconocer sus prendas antes del 28 de Julio próximo; con posterioridad a esa fecha se procederá al remate de todas las especies que no hayan sido reconocidas.

LA DIRECCION.

SOCIEDADES ANONIMAS

COMPAÑIA DE SEGUROS "LA CHILENA CONSOLIDADA"

CITACION A JUNTA GENERAL EXTRAORDINARIA DE ACCIONISTAS

Por acuerdo del Directorio y en conformidad a lo dispuesto en el artículo 36 de los Estatutos, convócase a los señores Accionistas de la Compañía de Seguros "La Chilena Consolidada", a una Junta General Extraordinaria que se celebrará el 17 del presente, a las 2 P. M., en la oficina de la Compañía, en Valparaíso, calle Cochrane N.o 801, con el objeto de someterles a su consideración la reforma de los Estatutos de la Sociedad.

Los artículos de los Estatutos cuya modificación se propondrá son los siguiente: 1, 2, 3, 4, 5, 6, 11, 12, 13, 16, 18 (incisos 2.o, 3.o y 5.o), 21, 28, 34, 35, 37, 38 y los tres artículos transitorios.

El objeto de la reforma de los Estatutos es, principalmente, acordar el aumento del capital social a $ 20.000,000, con el objeto de tomar a su cargo los negocios de otras compañías de seguros.

Con motivo de esta reforma, se modifican diversos artículos de los Estatutos, consignados en el presente aviso, y se agregan otras disposiciones indispensables para armonizarlos.

Valparaíso, Julio 6 de 1925.

EL PRESIDENTE

17—J.

BANCO DE CHILE

En virtud de lo dispuesto en el artículo 46 de los Estatutos, se cita a los señores accionistas a Junta General Ordinaria para el Lunes 13 del presente, a las 3 P. M.

Santiago, 2 de Julio de 1925.

AUGUSTO VILLANUEVA G.,
Presidente.

13—J.

BANCO DE CHILE

Para los efectos del artículo 52 de los Estatutos, el Registro de Transferencias de Acciones permanecerá cerrado desde el 2 hasta el 13 inclusives, del presente mes.

Santiago, 2 de Julio de 1925.

PEDRO A. TORRES,
Director-Gerente

13—J.

BANCO REGULO VALENZUELA & Cía.

JUNTA DE ACCIONISTAS

En conformidad a lo dispuesto en el artículo 31 de los Estatutos, cítase a Junta General Ordinaria de Accionistas para el Martes 14 de los corrientes, a las 5 P. M., en las oficinas del Banco.

Santiago, 3 de Julio de 1925.

REGULO VALENZUELA R.,
Presidente.

Registro de Transferencias de Acciones

El Registro de Transferencias de Acciones permanecerá cerrado desde esta fecha hasta el 14 del presente mes, inclusive.

Santiago, 3 de Julio de 1925.

CARLOS SALINAS O.,
Director-Gerente.

12—J.

COMPAÑIA DE SALITRES DE ANTOFAGASTA

EXTRACTO DE LOS ACUERDOS DE LA JUNTA GENERAL EXTRAORDINARIA DE ACCIONISTAS DEL 26 DE JUNIO DE 1925

En la Junta General Extraordinaria de Accionistas del 26 de Junio, en que estaban representadas 1.586,153 acciones, se tomaron, con los votos afirmativos de 1.516,130 acciones, contra 47,657 negativos y 22,366 en blanco, los acuerdos que, en extracto, a continuación se consignan:

a) Enajenar, con la deducción de que se hablará más adelante, y previo el pago ya anunciado de un dividendo ordinario de un chelin cuatro peniques por acción ($ 2.80), el Activo y Pasivo de la Compañía a The Lautaro Nitrate Company Limited por la suma de £ 2.560,000 pagadera al contado. Los accionistas de la Compañía de Salitres de Antofagasta tendrán derecho a suscribir, a la par, hasta 512 mil acciones de The Lautaro Nitrate Company Limited, de valor nominal de £ 5 cada una, que se emitirán para este objeto. Estas acciones se canjearán en la proporción de una acción de The Lautaro Nitrate Company Limited por tres acciones tres cuartos de la Compañía de Salitres de Antofagasta. Se entenderá que desean acogerse a esta opción los accionistas que no manifiesten por escrito a la Compañía un deseo contrario, antes del 12 del mes en curso.

Para la operación anterior, se deducirá previamente del capital de la Compañía de Salitres de Antofagasta la cantidad de £ 550,000, que se distribuirá a nuestros accionistas, además de lo que se reciba de The Lautaro Nitrate Company Limited, a prorrata de sus acciones.

b) Disolver anticipadamente la Sociedad y ponerla en liquidación, designando liquidadores a los señores Carlos Barroilhet, Julio Pereira y Carlos del Campo N.

El détalle completo de los acuerdos se envía en circular a los señores accionistas.

Valparaíso, Julio 1.o de 1925.

CARLOS DEL CAMPO N.,
DIRECTOR-GERENTE.

12—J.

BANCO ESPAÑOL DE CHILE

En virtud de lo dispuesto en el artículo 45 de los Estatutos del Banco, cítase a Junta General Ordinaria de Accionistas para el Martes 14 del actual, a las 3 P. M.

Valparaíso, Julio 3 de 1925.

RAMON NIETO,
Presidente.

14—J.

BANCO ESPAÑOL DE CHILE

De conformidad con lo dispuesto en el artículo 27 del Reglamento del Banco, queda cerrado el Registro de Transferencia de Acciones desde el 3 hasta el 14 del corriente, ambos inclusives.

Valparaíso, Julio 3 de 1925.

MANUEL CASTRO VALDIVIA,
Gerente.

14—J.

BANCO NACIONAL

En conformidad a lo dispuesto en los artículos 37 y 38 de los Estatutos, se cita a Junta General Ordinaria de Accionistas para el Sábado 11 del corriente mes, a las 2.30 P. M., en la oficina del Banco.

V. BLANCO,
Presidente.

Santiago, 1.o de Julio de 1925.

BANCO NACIONAL

Para los efectos del artículo 43 de los Estatutos, el Registro de Transferencias de Acciones estará cerrado desde el 1.o hasta el 11 del actual, inclusives.

ABEL GOMEZ,
Director-Gerente.

Santiago, 1.o de Julio de 1925.

11—J.

COMPAÑIA CHILENA DE TABACOS

JUNTA GENERAL ORDINARIA DE ACCIONISTAS

Se cita a los señores accionistas a Junta General Ordinaria, para presentarles la Memoria y Balance de las operaciones de la Compañía, correspondientes al primer semestre de 1925, para el día 20 del presente mes, a las 2 P. M., en el local de la Cámara Central de Comercio, calle Blanco N.o 725.

MANUEL FERNANDEZ GARCIA,
PRESIDENTE.

EL REGISTRO DE ACCIONISTAS quedará cerrado desde el 10 al 20 del actual, ambos inclusive.

Valparaíso, 9 de Julio de 1925.

EL GERENTE.

20—J.

COMPAÑIA DE SEGUROS "LA ALIANZA CHILENA"

CITACION A JUNTA GENERAL EXTRAORDINARIA DE ACCIONISTAS

Se cita a los señores accionistas de "La Alianza Chilena" para aprobar el acuerdo del Directorio de fusionarse con "La Chilena Consolidada", en uso de la atribución que le da el artículo 2.o de los Estatutos. La reunión tendrá lugar el Miércoles 15 del presente, a las 2 de la tarde, en los salones de la Compañía, en Valparaíso, calle Cochrane esquina Urriola.

Valparaíso, Julio 4 de 1925.

EL PRESIDENTE

11—J.

SOCIEDAD AGR... DE EL BU...

Cítase a Junta Gen... ria de Accionistas pa... presente, a las 3 de la ... oficina de la Sociedad, ... York N.o 81, a fin de ... sobre la Memoria y B... rrespondientes al 30 d... timo.

El Registro de Acci... manecerá cerrado desd... cah hasta el 23 del ... clusive.

Santiago, 9 de Julio d...

EL PRES...

COMPA... SALITRERA E...

DIVIDENDO N...

Según acuerdo del Dire... de el 15 del presente ... a los señores Accionista... dendo de

DOS Y MEDIO POR ... (2½%)

El pago se hará en ... rriente por el Banco de ... y Cía., en sus oficinas d... y Santiago, al tipo de ... venta de letras.

Los Accionistas que ... cibir su dividendo en ... Londres, se servirán ... escrito a la Gerencia, ... Lunes 6 del corriente ... tendido que serán letras ... vista y no se extenderán ... mas menores de £ 20.

El Registro de Acci... manecerá cerrado desde ... hasta el 15 del presente ... fechas inclusives.

Valparaíso, 2 de Julio ...

RICARDO H... Gerente

SOCIEDAD ...

— DE —

RENTA URB...
PASAJE MAT...

Se cita a Junta Gener... dinaria de Accionista... el Miércoles 15 de Julio ... 3 P. M., con el objeto ... nunciarse sobre la Mem... el Balance correspondi... primer semestre del pr... año.

El Director...

"LA SANTIAG...

COMPAÑIA NACIONAL DE SEGUROS

Agustinas N.o 1...

Dividendo N.o ...

Se avisa a los señores ... nistas que, desde esta fe... den pasar a retirar el ... de $ 3 por acción, en ... Junta General de ... efectuada el 10 del pre... Santiago, 11 de Julio de ...

GUILLERMO MACK... Director-Gerente

"LA MAPOCH...

COMPAÑIA NACIONAL DE SEGUROS

Agustinas N.o 1...

Dividendo N.o ...

Se avisa a los señores ... nistas que, desde esta fe... den pasar a retirar el ... de $ 7 por acción, en ... Junta General de ... celebrada el 10 del pre... Santiago, 11 de Julio de ...

GUILLERMO MACK... Director-Gerente

"LA ALSACI...

COMPAÑIA NACIONAL DE SEGUROS

Agustinas N.o 1...

Dividendo N.o ...

Se avisa a los señores ... nistas que, desde esta fe... den pasar a retirar el ... de $ 2 por acción, en ... Junta General de ... efectuada el 10 del pre... Santiago, 11 de Julio de ...

GUILLERMO MACK... Gerente

FOOTBALL

EL ENTRECIUDADES DE MAÑANA EN LOS CAMPOS DE SPORTS DE ÑUÑOA

EL COMBINADO DE TALCA ENFRENTARA AL SELECCIONADO DE LA LIGA METROPOLITANA. — UN PRELIMINAR ENTRE INFANTILES COMPLETARA EL BRILLO DE LA REUNION

Mañana se verificará en los Campos de Sports de Ñuñoa, uno de los interligas más interesantes de la temporada, pues, se enfrentarán los seleccionados de las Ligas de Talca y Metropolitana de esta capital, conjuntos que últimamente se han revelado de suma eficiencia.

Todos nuestros lectores están en conocimiento que la Liga de Talca venció últimamente a su congénere de Concepción, como asimismo al combinado de la Federación, triunfos que le han dado un prestigio merecidísimo por demás, ya que su once representativo se ha venido preparando en todo el curso de la temporada para hacer frente a los numerosos combinados con quienes tiene compromisos, entre los cuales figura el de la Liga Metropolitana y así deslindar superioridades del empate producido en su anterior encuentro.

Hombres de la talla de Barberi, Lamilla, Silva, Poupo, Lillo, Andrade, Contreras que ya han intervenido con verdadero acierto en grandes partidos serán unos de los defensores de los colores de la dirigente talquina, los que conjuntamente con elementos de la nueva generación, integran un eleven de grandes aptitudes y que está llamado a hacer un lucido papel ante los locales.

Con estos antecedentes, no es raro que nuestros aficionados hayan recibido con verdadero entusiasmo la concertación de este partido.

EL PRELIMINAR INFANTIL

Un lance entre infantiles servirá de aperitivo al interligas. El Magallanes Infantil y Audax Italiano Infantil disputarán un bonito trofeo donado por el señor Enzo Fantinatti.

EL SELECCIONADO METROPOLITANO

La dirigente metropolitana ha seleccionado un buen cuadro: Bruno Yacoponi, en la valla, se encuentra en excelentes condiciones después de haber pasado una rebelde enfermedad que le aquejaba. Otto Ernst y Víctor Morales, han sido una perfecta selección para la zaga, ya que ambos poseen potente shot y quites oportunos. La línea media, formada por Félix Corte, Enrique Teuche y Celestino Fruttero, está en condiciones de hacer un brillante papel, como jugadores de ciencia en esta clase de contiendas. Clemente Acuña, Gino Yacoponi, Oscar Molina, David Arellano y José Miguel Olguín, forman una línea de ataque muy rápida, cominadora, además de ser buenos lanzadores al arco, por lo que no cabe duda que sabrán desempeñarse correctamente, poniendo en duros apretos a la defensa talquina y así responder a las esperanzas que en ellos han cifrado los dirigentes metropolitanos.

LA DELEGACION TALQUINA

Arribará hoy en la noche y viene presidida por el señor Leopoldo Plugari. Será recibida por una delegación de la Liga Metropolitana y Federación Chilena, institución que patrocina el encuentro, a fin de preparar los elencos que enfrentarán a los foot-ballistas uruguayos que en pocos días más arribarán al país, con el objeto de realizar unos partidos con los afiliados a la Confederación Suramericana de Foot-ball.

MEDIOS DE LOCOMOCION

Varias compañías de autobuses han ofrecido un servicio especial de autos hasta la misma puerta del Estadio, como igualmente la Compañía de Tranvías pondrá un servicio especial de carros 3 y Macul.

RESGUARDO DEL ORDEN

Una comisión de la Metropolitana se ha acercado a la prefectura de policía, a fin de conseguir un número suficiente de guardianes para el resguardo del orden durante el desarrollo de la reunión.

COMISIONES

Se han designado las siguientes comisiones para que intervengan en el lance:

De tesorería, señores: Dr. Aguirre, Oscar Arroyo, José Caffi y Abraham Merino.

De atención a los visitantes, señores: Catenacci, Rojas y Enrique Vargas.

De atención a los jugadores locales, señores: Marcos A. Vera y Homero Aguirre.

UNA CITACION IMPORTANTE

De la secretaría de la Metropolitana se nos encarga citar en los Campos de Sports, para mañana, a las 2.30 P. M., a los siguientes jugadores:

Del Magallanes: Ernst y Teuche.
Del 1.o de Mayo: Molina.
Del Audax Italiano: Hermanos Yacoponi, Corte, Lavín, Cavallone, E. Anglada y C. Fruttero.
Del Mac Kay: Morales.
Del Colo-Colo: Cáceres, Moreno, hermanos Arellano, Acuña.
Del Escuela Normal: Olguín.

Jugador que falte, le será aplicado el Reglamento de Selección, con suspensión por partida oficial en su club respectivo.

Deben llevar zapatos y medias de foot-ball y presentarse ante el señor Aguirre.

"LOS TIEMPOS" DEPORTIVOS DE HOY

Como de costumbre, las ediciones de hoy de "Los Tiempos" informarán sobre todas las reuniones deportivas de mañana en esta capital y pueblos vecinos, insertando además el cuadro completo de los encuentros oficiales de las Ligas de football tanto en esta capital como de los departamentos de la provincia.

EL CONGRESO NACIONAL DE LIGAS Y LA UNIFICACION DEL FOOTBALL

LA CONFEDERACION DEPORTIVA DE CHILE SE DIRIGE A LA FEDERACION Y A LA ASOCIACION DE FOOTBALL.—LA FEDERACION DE FOOTBALL DE CHILE ACEPTO POR UNANIMIDAD LA INSINUACION DE LA DIRIGENTE UNICA

El Consejo Superior de la Confederación Deportiva de Chile, en su sesión del 27 de Junio último, acordó, por unanimidad, solicitar de ambas dirigentes footballísticas que procedan cuanto antes a verificar un Congreso amplio le Ligas, bajo los auspicios de la Confederación con el fin de fusionarse.

Con este motivo se han cambiado las siguientes notas oficiales:

NOTA DE LA CONFEDERACION DEPORTIVA DE CHILE

La Confederación Deportiva de Chile ha dirigido a la Asociación de Football de Chile y a la Federación de Football de Chile la siguiente nota oficial:

"Por la presente pongo en su conocimiento el acuerdo tomado en la última sesión de Consejo de esta Confederación, celebrada el 27 de Junio de 1925, y que dice relación con la situación del foot-ball nacional.

El acuerdo en cuestión, que fué tomado por la unanimidad de los señores delegados, dice así:

"La Confederación Deportiva de Chile acuerda, en atención a la respuesta de la Federación Internacional de Foot-ball sobre la situación que actualmente tiene la Asociación de Foot-ball de Chile dentro de la directiva mundial, dejar fuera de sus registros a dicha Asociación, desconociendo por el momento la autoridad directiva de ninguna entidad foot-balística en el país, y considerando que es de conveniencia nacional unificar este deporte en el país antes de la llegada a él del delegado oficial de la Federación Internacional, solicita de la Asociación de Foot-ball de Chile y de la Federación de Foot-ball de Chile, procedan cuanto antes a verificar, bajo los auspicios de le Confederación Deportiva de Chile, un Congreso de Ligas que venga a decidir de la situación del foot-ball chileno."

LA RESPUESTA OFICIAL DE LA FEDERACION DE FOOTBALL DE CHILE

Está redactada la respuesta en los siguientes términos:

"Me es muy grato acusar recibo a la nota de esa Confederación Deportiva en que se sirve poner en conocimiento de la Federación que presido el acuerdo tomado en sesión de Consejo, celebrada el 27 de Junio, que deja fuera de sus registros a la Asociación Chilena de Foot-ball, desconoce, por el momento, la autoridad directiva de ninguna entidad footballística en el país y solicita de la Federación y Asociación de Football de Chile procedan cuanto antes a verificar, bajo los auspicios de la Confederación Deportiva de Chile, un Congreso de Ligas para unificar el foot-ball.

A este respecto, me es satisfactorio comunicar a la Confederación Deportiva de Chile, el siguiente acuerdo tomado por el Directorio de la Federación de Foot-ball de Chile, en sesión celebrada el 1.o de Julio:

"Contestar a la Confederación Deportiva de Chile que la Federación de Foot-ball de Chile se encuentra incondicionalmente a sus órdenes para la celebración del Congreso de Ligas, para cuyo efecto ha comisionado con amplios poderes a su presidente, don Carlos Cariola, quien tiene instrucciones especiales para facilitar la unificación que es y ha sido el más sentido anhelo de esta dirigente."

Al trascribir a la dirigente este acuerdo, cábeme dejar constancia del agrado con que esta Federación ha visto que la fórmula democrática y nacional de unificación por ella tanto tiempo sostenida, haya tenido amplia acogida de parte de la Confederación Deportiva de Chile."

LA RESPUESTA DE LA ASOCIACION CHILENA

La Asociación de Foot-ball de Chile aún no ha contestado la nota de la Confederación Deportiva de Chile.

Liga Comercial de Football

PARTIDAS OFICIALES QUE SE EFECTUARAN HOY

Santiago Ceppi con Santa María. Cancha: Yungay. Hora: 2.30. Arbitro, señor Barrueto. Director, señor Morris.

Deportivo de Georgis con Mercado Central. Cancha: Yungay; hora, 3.30. Arbitro, señor Sertuche. Director, señor Moris.

Menadier con Laboratorio Seroterapia. Cancha: Independencia. Hora: 2.30. Arbitro, señor P. Suitt. Director, señor Opazo.

Francke Julian con Cruz Montt. Cancha: Independencia. Hora: 3.30. Arbitro, señor G. Salinas. Director, señor P. Suitt.

ASOCIACION DEPORTIVA BANCARIA Y COMERCIAL. — Se ha fijado para hoy las siguientes partidas:

Banco Español de Chile v. Graham, Rowe y Cía.

Cancha: Santiago F. C.; hora, 3 y media P. M. Director de Cancha, don Humberto Fuenzalida. Arbitro, don M. Olivares.

Banco de Chile, v. Grace y Cía. — Cancha, Campos Sports de Ñuñoa (2). Hora, 3 1|2 P. M. Director de cancha, don Jorge Herreros E. Arbitro, don Eduardo Mac-Donald.

Liga de Football de Santiago

Se hace presente al Sportivo 4 Naciones 1.o, que por error fué puesto en el calendario de mañana, correspondiéndole jugar al Deportivo Bremen 1.o con el Fundición Atlético San Bernardo 1.o, a la misma hora y en la misma cancha.

El partido del Fundición a San Bernardo con el 4 Naciones, fué jugado el 24 de Mayo último ante el réferee señor Carlos Tagle.

OROMPELLO 2.o v. OROMPELLO 3.o — Hoy a las 2 P. M., se llevará a efecto, en la Cancha Esperanza, ubicada en la calle Esperanza esquina Yungay, este amistoso.

Los lances entre universitarios de ayer

LOS CUADROS DE LA UNIVERSIDAD CATOLICA VENCEN A LOS DE LA DE CHILE

Ante buena concurrencia de juventud universitaria de ambos sexos se verificaron ayer los encuentros anunciados en la cancha del Santiago entre elementos de las Universidades de Chile y Católica. La presencia de numerosos profesores de ambos establecimientos que ya empiezan a interesarse por el fomento del deporte entre nuestra juventud estudiosa, fué una nota por demás simpática.

EL PRELIMINAR

A las 2 P. M. se efectuó el encuentro entre un combinado de las Facultades de Agronomía, Comercio y Electrotecnia de la Universidad Católica, y el equipo de Pedagogía. Después de una lucha movida e interesante los católicos se impusieron sobre los pedagógicos por dos tantos contra uno.

LA CONTIENDA DE FONDO

A las 3 y media se inició el encuentro de fondo entre el combinado de Leyes y Matemáticas de la Católica y el cuadro de Leyes de la Chile. Los equipos se presentaron en la forma que habíamos anunciado.

A los diez minutos de iniciada la contienda, Valenzuela incurre en penal en el área de la Chile, correspondiendo servirlo a Ramírez, quien batió a Mondaca.

La rápida línea delantera católicana, compuesta de Ramírez, Pallarés, Urzúa Rojas y Miquels, presiona fuertemente y logra anotarse dos nuevos tantos. La Chile reacciona y así Domke, Ulloa y Bascuñán, logran anular la defensa roja (Católica), y obtienen el primer tanto para sus colores.

El segundo tiempo se caracterizó por el franco dominio de los rojos, quienes por intermedio de Urzúa se anotaron un nuevo tanto. Terminó la contienda con el siguiente score:

Universidad Católica, 4.
Leyes U. Chile, 1.

Directores de turno.—Cancha Ferroviaria, el señor Fidel Fortunatti, y en la cancha Compañía de Gas, el señor Francisco Viveros.

Asociación Escolar de Deportes

Partidas oficiales que se jugarán hoy:

Tercera División B.

Escuela Agrícola versus Politécnico. Cancha Escuela de Artes. Hora. 3.30 P. M. Referee, señor Luis F. González.

Escuela de Artes III versus Talleres de San Vicente. Cancha Escuela de Artes. Hora: 2.15 P. M. Referee, señor Salvador Valenzuela.

Instituto de Humanidades versus Técnico Comercial. Cancha Academia. Hora: 3.30 P. M. Referee, señor Troncoso.

Directores de cancha: Escuela de Artes, señor Marco A. Vera. Cancha Academia, señor Troncoso.

DEPORTIVO BREMEN-URBION F. C. — Hoy a las 9 P. M., se efectuará la velada literario-musical y baile en el amplio salón teatro de la Sociedad "La Universal", Arturo Prat 1242, que esta institución ha tenido preparando en honor de su directorio honorario.

Asociación de Football de Santiago

Debido a inconvenientes imprevistos, los lances que se habían fijado para esta tarde, en la cancha de la Cía. de Gas, han quedado suspendidos hasta nueva fecha que se designará oportunamente.

Partidas que deberán jugarse hoy por la serie Comercial:

Imprenta Ilustración y Casa Vilalón. Cancha Ferroviaria. Hora: 2.30 P. M. Arbitro, señor Alico Ramírez.

Filatélico v. Carlos Mina. Cancha Ferroviaria. Hora: 2.15 P. M. Arbitro, señor Nicolás Coloma.

Liga Nacional Obrera de Football

Partidas oficiales que se jugarán mañana Domingo:

Primera División

Caldereros con Camilo Henríquez. Cancha Independencia. Hora: 3.30. Arbitro, señor Carlos Fanta. Director, señor Durán. (Complementario). Yungay 1.o con Teniente Godoy 1.o. Cancha Yungay. Hora: 3.30. Arbitro, señor J. Soto. Director, señor Silva.

Intermedia

Vista Hermosa 1.o con América 1.o. Cancha Independencia. Hora: 2. Arbitro, señor A. Reyes. Director señor Durán.

Reserva Intermedia

San Eugenio 1.o con Ruguériz 1.o Cancha Yungay. Hora: 2. Arbitro, señor de Sertuche. Director señor Moris.

Cuarta División

Caldereros 2.o con Camilo Henríquez 2.o Cancha Independencia. Hora: 10.45. Arbitro, señor R. Barrueto. Director, señor Araya.

Quinta División

O'Higgins 2.o con Schlack 2.o Cancha Yungay. Hora: 10.45. Arbitro, señor Moris. Director, señor Luque.

Sexta División

Vista Hermosa 3.o con Yungay 3.o Cancha Yungay. Hora: 9.30. Arbitro, señor A. Pérez. Director, señor Sertuche.

Simpson 3.o con América 3.o Cancha Independencia. Hora: 9.30. Arbitro, señor S. Trincado. Director, señor N. Araya.

EL CUIDADO DE SU DENTADURA

no admite espera!...
Media hora, dos o tres veces por semana en el estudio del Dentista es tan importante como el MEJOR NEGOCIO...
CONSULTE USTED AL DR. OSCAR BEZANILLA
y solicite "hora fija"; él le hará un BUEN TRABAJO!
ROSAS 1210, ESQ. MORANDE.— TELEFONO 455, SANTIAGO

Ford

THE UNIVERSAL CAR

CHASSIS CHICO

$ 3.700.-

SIN PARTIDA

SOBRE CARRO EN SANTIAGO

Conveniente para construirle cualquier tipo de carrocería, ya sea "sport" u otro modelo.

El Chassis chico "FORD" es además muy apropiado para el reparto de mercaderías livianas.

RAPIDO, ECONOMICO Y SOLIDO

Ford Motor Company

EXPOSICION 1240.— SANTIAGO.

AGENTE EN SANTIAGO:

CARLOS ORREGO & CIA. LTDA.

HUERFANOS 819 - 823

RANCAGUA — Pedro Toro y Co.
MELIPILLA — Presa Hermanos
SAN BERNARDO — Pedro Medina
RENGO — R. Emparanza
QUILLOTA — Domingo Ciuffardi
VIÑA DEL MAR — Domingo Cruciani

ATLETISMO

EL GRAN TORNEO ORGANIZADO POR EL BADMINTON

SE INICIA EN LA TARDE DE HOY EN EL ESTADIO DE LOS LEONES.—EL TROFEO "LA NACION" SERVIRA DE ESTIMULO PARA EL CLUB QUE OCUPE EL PUESTO DE HONOR EN EL COMPUTO FINAL

Hoy se inicia en el Estadio de Los Leones el gran torneo del Badminton bajos los auspicios de la Asociación Atlética de Santiago, con motivo de la celebración de su 13.o aniversario.

El concurso constituye una de las reuniones más importantes de la actual temporada, desde el momento que harán acto de presencia en las distintas pruebas del extenso programa los más destacados elementos de los Clubs afiliados a la dirigente santiaguina.

Basta con haber un pequeño análisis a los inscritos para formarse conciencia de la importancia que adquirirán las diversas competencias por lo reñido que resultará la lucha entre elementos que en varias oportunidades han representado los colores de la patria en los campeonatos suramericanos por la Copa América y que detentan records nacionales y continentales.

El programa de hoy

El programa de esta tarde comprende ocho pruebas que finalizarán con la posta de 1000 metros (10 por 100) en la que se han inscrito los equipos de los Clubs Badminton, Green Cross y Turnverein.

El orden oficial de las pruebas es el siguiente:

2.30 P. M. 100 metros, series.
3 P. M. Lanzamiento de la bala y 5.000 metros.
3.30 P. M. Salto largo.
4 P. M. 110 metros vallas.
4.15 P. M. 200 metros series.
4.45 P. M. 800 metros final.
5 P. M. Posta de 1.000 metros (10 por 100).

Los inscritos

Damos a continuación los inscritos para las pruebas de hoy.

100 METROS

Primera serie.— Caffarena, Velasco, Riedel.

Segunda serie.— L. Veloso, Villarroel, A. García, Wagner y P. Hahn.

Tercera serie.— A. Campos, A. Ugarte, Ojeda, Gutiérrez y J. Hahn.

Cuarta serie.— Miquel, Depolo, Mayo y Smith.

200 METROS

Primera serie.— Caffarena, Veloso, Gutiérrez y Wagner.

Segunda serie.— R. Campos, L. Lorca, A. García, Veloso y Hahn.

LANZAMIENTO DE LA BALA

Hermanos Acevedo, Velasco, Fonck, Benaprés, Cabello, Orrego, Seguel y Pfeiffer.

5000 METROS

Plaza, Pérez, Célis, Granado, Arancibia, Riveros y Menares.

SALTO LARGO

Velasco, Ojeda, Urzúa, Alvarado, Miquel, Scacchi, Gevert, Riedel, Fonck, Valiente, Campos, Carvallo, Silva, Veloso, Orrego, Benaprés y Salas.

110 METROS VALLAS

Fonck, Riedel, Ugarte y Salas.

800 METROS

Cea, Jara, Lastra, Moller, Célis, Pinto, Venegas, Silva y Frías.

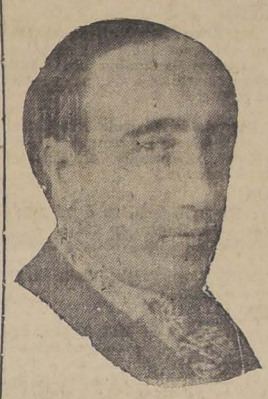
POSTA DE 1000 METROS (10 por 100)

Equipos del Badminton, Green Cross y Turnverein.

El Jurado

El jurado será el siguiente:

Arbitro general, señor Alf. Betteley; ayudante, señor Orlando Calderón; comisarios generales, señores: Julio Kilian y Gmo. Maldini; juez de partida, señor Ongolmo Vera; cronometradores, señores: Hans Krause, Carlos Strutz, E. Stewart y Alfonso Pau; jueces de llegada, señores: Enrique Labra, Julio Besoaín R. y Luis Lorca. Jueces de suelos y lanzamientos, señores: Ramón Cañas Montalva, Rolando Salinas Fco. Jorge Lorca López. Jueces de cancha señores Walter Futz, Rodolfo Krause, Germán Moreno y Daniel Claro. Anunciador oficial, señor Hans Krause. Tesoreros generales, señores: Pedro Oyarzún y Julio Sepúlveda.



Sr. Juan Vargas Z., activo secretario del Badminton

Los premios

Se han establecido premios individuales para cada prueba, hasta el tercer puesto y un premio especial para el Club que obtenga mayor número de puntos.

Además las postas tendrán de estímulo un trofeo donado por el Badminton para la de 1.000 metros y un premio ofrecido por "El Mercurio" para la posta de 400 metros.

Las entradas

Se han fijado en un peso para las reuniones de esta tarde y matinal de mañana y dos pesos tribunas y un peso entrada general para la sesión de clausura de la tarde del Domingo.

El programa de mañana

Mañana se desarrollará el siguiente programa:

9.30 A. M.— 100 metros, semifinal.
9.45 A. M.— Lanzamiento del dardo.
10 A. M.— 400 metros series.
10.30 A. M.— 400 metros séries.
10.30 A. M.— Salto triple.
11 A. M.— 1.500 metros y lanzamiento del martillo.
11.30 A. M.— 200 metros, final.

En la tarde

2.30 P. M.— 10.000 metros.
2.45 P. M.— Lanzamiento del disco.
3 P. M.— 100 metros, final.
3.15 P. M.— Garrocha.
3.30 P. M.— Salto alto.
4 P. M.— 110 metros vallas, final.
4.30 P. M. 400 metros planos, final.
5 P. M.— Posta de 400 metros (4 por 100).

El premio de "La Nación"

Nuestro diario, para cooperar al brillo de este torneo, ha donado un trofeo para el Club que ocupe el puesto de honor en el cómputo final.

En las pruebas individuales la tabla será de tres puntos al primero, dos al segundo y uno al tercero. En cada posta se asignarán cuatro puntos al club vencedor.

Federación de Football de Chile

UN ACUERDO DEL CONSEJO SUPERIOR SOBRE UNIFICACION

"La Unión" de Valparaíso, en su edición de ayer reproduce una carta dirigida por el señor Gerónimo Arze Gallo al señor Agustín Escobar en la cual expresa que aprovechando la estada última del presidente de la Federación de Football de Chile el vecino puerto había conversado con él sobre la unificación del football. Agrega que el señor Cariola había aceptado anhelo de la Asociación de Chile de dejar la sede del football fusionado en Valparaíso y que había agregado que se hacía responsable de la aprobación por parte de la Federación Chilena de este temperamento.

Como se trata de un tema de alta actualidad de portiva, solicitamos ayer su opinión sobre esta materia al primer vicepresidente de la Federación, quien nos expresó lo siguiente:

"Tengo la seguridad que el señor Arze Gallo, que es un distinguido y prestigioso deportista, ha interpretado erróneamente las declaraciones del señor Cariola, toda vez que existe un acuerdo del Consejo Superior de la Federación de Foot ball de Chile en el sentido de entregar exclusivamente a la resolución de un Congreso democrático y nacional de Ligas la fijación de la sede del football chileno unificado. Este acuerdo está en estricta vigencia.

El propio señor Cariola defendió esta fórmula en la Confederación Deportiva y hace solo tres días confirmó oficialmente esta opinión en la nota enviada a la dirigente máxima.

No se puede exigir que la sede quede en Valparaíso ni en Santiago desde el momnto que las Ligas del país son las llamadas a fijar libremente los destinos del football chileno.

La Federación no hace cuestión de sede, pero exige amplia libertad para las Ligas de todo el país decidan la ciudad en que deba quedar el asiento general del más popular de nuestros deportes.

Por último, exigir de antemano que la sede quede en una ciudad determinada, es oponerse a los ideales de unificación que sustentan sinceramente todos los deportistas de verdad".

POR LA COMPETENCIA BANCARIA Y COMERCIAL. — Banco Español de Chile v. Graham, Rowe y Co. — Hoy a las 3 y media P. M. se efectuará en la cancha del Santiago F. C. el partido oficial entre los primeros cuadros del Banco Español de Chile y la Casa Graham, Rowe y Co., y que cuentan en sus filas con hombres de primera fila, por lo que no dudamos que el match será interesante.

Dirigirá el partido el árbitro oficial señor Olivares y los cuadros tomarán colocación en la siguiente forma:

Graham, Rowe y Co.
Lucat
Castelblanco — Puente
González, Erns, Quiñones
Guevara, Arancibia, Larraín Thomas
Iragüen
O
Gundelach, Vidal, Campos, Aguirre, Cea
Alvarado — Peña — Luco
Casabone, Lisboa,
Valdebenito
Banco Español de Chile

GOLDEN STAR I v. SANTA INES I DE NOS.— Hoy se llevará a efecto este amistoso, en el vecino pueblo de Nos.

La partida de los jugadores del Golden Star será de la Estación Alameda, en tren de 8.10 A. M.

CINCO DE ABRIL V. CAUPOLICAN DE RANCAGUA. — Mañana en la Cancha del Estadio Policial N.o 1, se efectuará el lance entre el Caupolicán F. C. de Rancagua y el Cinco de Abril F. C.

Lea usted cualquier novela del gran escritor GUIDO DA VERONA, y hará usted de éste su autor predilecto. En venta: LIBRERIA CALPE, Delicias 907, SANTIAGO — Pedro Montt 208, VALPARAISO.

BASKET-BALL

CUERPO DE EXCURSIONISTAS JORGE MATTE.— Hoy, se verificará en el Estadio Policial, a las 3 P. M., un lance de basket-ball, entre el primer conjunto de esta institución, con el respectivo del Instituto Inglés.

ASOCIACION DE BASKET BALL DE SANTIAGO.—Partidas oficiales para hoy y mañana:

Sábado 11, cancha Santa Laura

Primera división, a las 4 P. M., Instituto Inglés I con Jorge Matte I; referée, señor Collarte; apuntador, señor Alcaíno.

Segunda división, a las 3 P. M., Instituto Inglés II con Downey II; referée, señor Retamales; apuntador señor Collarte.

Director de turno, señor Alcaíno.

Domingo 12, cancha Gath y Chaves

Cuarta división, a las 9 A. M., Gath y Chaves IV con YMC IV; referée, señor Toro; apuntador, señor Reinoso.

A las 10 A. M., Luis Cousiño II con Escuela Benjamín Franklin; referée, señor Toro; apuntador señor Reinoso.

Segunda división, a las 11 A. M., Gath y Chaves II versus Downey II; referée, señor Pérez; apuntador señor Palma.

Director de turno, el señor Pérez.

LAWN TENNIS

GATH Y CHAVES v. FRANCIA. —Hoy y mañana se llevará a efecto un torneo entre estas dos instituciones para disputar vallosos premios que servirán de estímulo a cada uno de los vencedores.

Se nos encarga citar en la cancha del Francia para los días indicados, a los siguientes jugadores:

Por el Gath y Chaves, señores: Saenger, Ahumada, Villar, Bonnet, Castillo y Ferrer.

Por el Francia: señores Villanueva, Pérez, Vicuña, Huerta, Zomosa L. y Zomosa E.

Al mismo tiempo jugarán en las canchas del Gath y Chaves por los segundos equipos, los siguientes jugadores: Claverie, López, Danus, Monsalve, Montero, García, Rendich, Gallardo, Gutiérrez Gonzalo, Gutiérrez Osvaldo, Fernández H. y Romo.

CICLISMO

UNION CICLISTA DE CHILE. La Federación de Suboficiales Retirados, que tiene su secretaría en la casa de la Unión Ciclista de Chile, tiene preparados para hoy, un gran baile y una conferencia sobre el combate de la Concepción, como también en honor al juramento de la bandera.

Con el objeto de darle a esta fiesta toda la importancia que merece la comisión organizadora ha conseguido con la Comandancia General de Armas una banda militar que amenice el baile con escogidos trozos musicales.

Con este objeto, la Federación de Suboficiales Retirados del Ejército ha mandado a la Unión Ciclista de Chile una invitación a todos los socios que deseen concurrir con sus familias, a participar en tan significativa fiesta, que de seguro resultará todo un éxito.

Como no ha habido tiempo de comunicarlo a todas las instituciones por intermedio de una nota, se les ruega que se den por invitadas con el presente aviso, pudiendo los socios concurrir con sus respectivas familias.

El baile se efectuará en un salón que para este objeto se tendrá engalanado. Un buffet permanente estará a disposición de las personas que deseen utilizarlo.

EXCURSIONISMO

CUERPO DE EXPLORADORES MAGALLANES. — Cita a junta general a las 4.30 P. M. para mañana en Luis Acevedo 2146.

CENTRO DEPORTIVO LOS PIRINEOS.—Cita a junta general para hoy a las 9 P. M. en su secretaría, San Francisco 310.

Tabla: Elección de Directorio y excursión al Cerro Los Ratones.

—Hoy quedan cerradas las inscripciones para la excursión de mañana al Cerro Los Ratones.

El punto de reunión es Estación Alameda, a las 7.45 A. M. Rancho libre.

CITACIONES

Cinco de Abril F. C. — Junta general para hoy a las 8 y media P. M. en Arauco 1090.

Constitución F. C. — Junta general para mañana a las 10 A. M. en el local de costumbre.

Unión Centenario F. C. — Junta general para hoy, a las 8 P. M. en el local de costumbre.

Nelson Sporting Club. — Junta general para hoy a las 8 P. M. en la secretaría.

Piedrabuena F. C.— Junta general para hoy, a las 7 1|2 P. M., en Mapocho N.o 2440.

CAMBIO

COMERCIAL. . . . . 41.—

PREMIO DEL ORO: 218.

LIBRAS EN ORO AMERICANO: 480

1 PESO PAPEL, VALE: 5 7|8

BANCO ESPAÑOL DE CHILE

	90 días	Vista
Inglaterra. . .	41.10	41.60
Francia. . . .		0.40¼
Bélgica. . . .		0.39⅜
Suiza		1.66
España. . . .		1.24½
Italia		0.31⅛
Estados Unidos		8.55
Argentina .		3.46
Holanda . . .		3.44
Bolivia. . . .		3.05
Uruguay. . .		8.43

NAPHTO CARBOL
El mejor desinfectante
SAN ANTONIO 457.

MUEBLERIA
LA ARGENTINA
214 — Bandera — 220
José Gurfinkel
GRAN SURTIDO DE MUEBLES DE TODOS ESTILOS FABRICA
CHILOE 1310
A precios más bajos que en todas las Mueblerías. Antes de hacer sus compras, consulte mis precios.

BOLSA DE COMERCIO

MOVIMIENTO

El día bursátil de ayer se caracterizó por la baja experimentada en la mayor parte de títulos cotizados.

Figuraron transados diversos papeles mineros, algunos bancos y uno que otro título Industrial, cuyo detalle se demuestra en los boletines publicados a continuación.

En Bonos se hicieron ventas por valor de 336,000 nominales y en letras de Cambio por 15,000 libras esterlinas a 41, para Julio 14 y 28.

Durante la Segunda Rueda, se llevó a efecto el remate de los Viernes, careciendo del interés de costumbre.

SUBIERON

BONOS: Caja 8-1|2 o|o, de 90 | un cuarto a 91; Hipotecario 8-1, de 88 a 89.

BANCOS: Chile, de 187 a 189; Español, de 105 1|2 a 110.

GANADERAS: Aysen, de 41 a 44; Río Cisne, de 20 a 20 1|2; Tierra del Fuego, de 161 a 162.

VARIOS: Club Viña, de 310 a 410.

MINERAS: Vacas, de 3 a 3 un cuarto.

BAJARON

BONOS: Caja 6-1, de 79 1|2 a 3; Caja 8-1|2, de 92 a 91 1|4.

SALITRERAS: Antofagastas, de 75 1|4 a 75.

GANADERAS: Gente Grande, de 86 a 85 1|2; Laguna Blanca, de 164 a 155.

INDUSTRIALES: Cemento, de 19 a 38.

MINERAS: Chacaltaya, de 15 tres cuarto, a 15 1|4; Dichas, de 18 1|4 a 16 1|4; Disputada, de 33 a 32 1|2; Florida, de 2 1|2 a 2; Huanuni, de 72-a 69; Kala Uyu, de 34 1|2 a 34; Kelluani, de 15 3|4 a 15 1|4; Onix, de 13 a 12 1|2; Patiño, de 282 a 274 y medio; Santo Cristo, de 4 3|8 a 4; Salvador, de 5 3|8 a 5 1|8; Totoral, de 2 a 1 7|8; Kumurana, de 25 3|4 a 24.

OPERACIONES EFECTUADAS AYER

PRIMERA RUEDA

20000 Caja 8-1|2, 92.
35000 Caja 8-1|2, 91 1|2.
3000 Caja 8-1, P. H., 91.
57000 Caja 8-1, 91.
4000 Caja 6-1, P. . ., 78
4000 Hip. 8-1, 918, 90.
6000 Caja 8-1, 914, 92.
8000 Hip. 8-1, P. H., 89.
11000 Hip. 8-1, 89.
100 Banco Chile, Agosto 6, 188.
6 Banco Chile, 188.
100 Gas, 51 1|2.
900 Onix, Ag. 6, 13.
100 Chacaltaya, Ag., 15 1|4.
100 Kala Uyu, Julio 23, 34 1|2.
100 Kala Uyu, Ag. 6, 34 1|2.
600 Kala Uyu, Ag. 6, 34.
1100 Dichas, Ag. 6, 17 1|2.
300 Dichas, Ag. 6, 17 1|4.
100 Colquiri, Ag. 6, 6 1|2.
100 Patiño, Ag. 6, 284.
100 Patiño, Julio 23, 283.
100 Kelluani, Ag. 6, 15 3|4.
4000 f, Julio 28, 41.
11000 f, Julio 14, 41.

SEGUNDA RUEDA

100 Patiño Agosto 6, 279
100 Id. id., 278.
200 Id. id., 277.
100 Id. id., 276.
200 Id. id., 274.
100 Id. id., 271.
70000 Hip. 8-1, 915, 90.
500 Elqui Agosto 6, 2 3|4.
500 Totoral Julio 23, 1 7|8.
100 Banco Español, 110.
500 Dichas Agosto 6, 16.
41000 Hip. 8-1, 89.
2100 Chacas Agosto 6, 15 1|4.
27000 Caja 8-1|2, 91 1|4.
50 Dichas, 16.
400 Id. Julio 23, 15 34.
100 Huanuni Agosto 6, 69.
100 G. Grande Julio 23, 85 1|2.
100 Kelluani Agosto 6, 15.

REMATE

300 Municip. priv. Set. 8-1, 54.
300 Higuera, 3 1|8.
100 Presidenta, 2 3|4.
140 Bartolo, 1.
10 Elqui, 2 7|8.
72 Id., 2 1|2.
48 T. El Salto, 95 1|2.
102 Vidrios, 21.
40 Banco Talca, 80.
1500 F. de Colquiri Julio 23, 0.75.
1000 Florida Julio 23, 2.
66 Gatico, 3.
47 Minera, 28 1|4.

PRECIOS DE VENDEDOR O COMPRADOR AL TERMINAR LAS RUEDAS

TITULO	COMPRADOR Cantidad	Precio	VENDEDIR Cantidad	Precio
BONOS				
Caja 8-1			10000	91
Caja 8-1|2			29000	91¼
Caja 7-1	7000	90	7000	91
Hipot. 8-1	10000	89		
Hipot. 7-1			13000	83
BANCOS				
Chile			100	188
Español	10	110		
Nacional	100	110	100	83
S. Valenzuela				
MINERAS				
Aconcagua, Agosto 6			100	7½
Braca, Agosto 6			200	306
Colquiri, Agosto 6	200	6½		
Chacaltaya, Agosto 6			100	15¼
Dichas, Julio 23			200	15¾
Disputada, Julio 23			200	33
Fortuna, Agosto 6	300	17¾		
Huanuni, Agosto 6	300	17		
Huanuni, Agosto 6			200	69
Kumurana, Agosto 6	200	23¾	200	26
Kala Uyu Agosto 6	200	15	500	15¼
Minera, Agosto 6	200	34		
Elqui Agosto 6			200	29
Onix, Agosto 6			300	23¼
Oploca, Agosto 6			500	12½
Patiño, Agosto 6	100	153		
Potasa, Agosto 6	300	272		
Tacos, Agosto 6			300	5½
Salvador, Agosto 6	500	3½		
Tocopilla, Agosto 6			500	5⅛
Totoral, Agosto 6	100	81		
	200	1⅞	200	2
SALITRERAS				
Loa, Julio 23	100	55	100	75
GANADERAS				
Gente Grande	100	85½	100	86½
Juegos	100	162		
Aysen	700	44		
Río Cisne	200	20½		
INDUSTRIALES				
Gas			34	
Viña, Agosto 6	300	26		
Salvoa, Agosto 6	200	9		
Cemento Melón	300	38		
Telégrafo Comercial	100	36		
Globo, Julio 23	100	56		
CIERRE A LAS 5 P. M.				
Cambio		40.80		41
Oro		217.40		218
Libra por oro		12.80		12.90
Patiño, trn. Agosto 6		274½		
Dichas trn. Agosto 6		16¼		
Kelluani, trans. Agosto 6		15¼		
Disputada, tran. Agosto 6		32½		
Huanuni Agosto 6		69		
Banco Régulo Valenzuela		110		
Fuego, Julio 23		163½		
Santo Cristo, Agosto 6		4		
Antofagasta		73		
Kala-Uyu				
Banco Español		110		34

OPERACIONES EN VALPARAISO

PRIMERA RUEDA

1000 Viñas, 26.
1000 f Julio 14, 41.
8000 Id. Julio 28, 41.
600 Chilena Cons. Julio 23, 90.
900 Dichas Agosto 6, 18.
500 Id. Julio 23, 17 7|8.
2100 Id. id., 17 3|4.
1300 Totoral Agosto 6, 2.
300 Colquirí Agosto 6, 6 1|2.
200 Kala Uyu Agosto 6, 34 1|2.

ORO

Vendedor. 218.20
Comprador. 218.10

CAMBIO

Vendedor . . . . . 41.—
Comprador. 40.80

300 SOBRECAMAS DE VICUÑA
recién llegadas de Bolivia, realizamos a precios muy bajos, por viaje.
Delicias 3750, esquina A

LIBRAS POR ORO

Vendedor. 12.90
Comprador. 12.80

SEGUNDA RUEDA

100 Patiño Julio 23, 276.
100 Id., 274.
500 Aysen Julio 23, 44.
100 Patiño Agosto 6, 274.
400 Id. id., 273.
100 Id. Julio 23, 272.
100 Lag. Blanca id., 155.
85 Banco Español, 108.
100 Huanuni Agosto 6, 71.
100 Aysen Agosto 6, 44.
300 Huanuni Agosto 6, 70.
33 Fuegos, 163.
6000 Caja 8-1, 91 1|2.
200 Kala Uyu, Agosto 6, 34
100 Patiño, Agosto 6, 272.

REMATE

1 Club Viña, 410.

ORO

Vendedor. 217.30
Comprador. . . . . 217.—

CAMBIO

Vendedor. . . . . 41.—
Comprador. 40.80

LIBRAS POR ORO

INFORMACIONES DE SOCIEDADES ANONIMAS

DIVIDENDOS, CITACIONES, CIERRE DE REGISTROS

LEBU CONSOLIDADA Co. CARBONERA. — El 15 de Julio deben pagar la 3.a cuota de $ 5, en el Banco Francés Italiano.

ANTOFAGASTA Co. DE SALITRES DE—Dividendo N.o 157, de 2.80, el 15 de Julio por el Banco de Chile.

Cierra su registro del 1.o al 15 de Julio.

CHILENA DE WIPE LDT.—Cita a junta general para el 8 de Julio en Huérfanos 190, para pedir aumento de capital y en caso contrario la liquidación de sus negocios.

Cierra su registro del 26 de Junio al 8 de Julio.

HIPOTECARIO DE CHILE BANCO. — Cita a junta general ordinaria para el 13 de Julio, en Huérfanos esquina de San Antonio para tratar sobre la memoria y balance del presente año.

ELECTRICIDAD INDUSTRIAL Co. GENERAL DE.—Dividendo N.o 62, de $ 2 para el 10 de Julio, en Bandera 60. Las acciones de la emisión del 15 de Octubre tendrán al dividendo correspondiente a la parte de precio pagada. Cierra sus registros del 30 de Junio al 10 de Julio.

AMERICANA DE PETROLEOS SOCIEDAD. — Cita a junta general ordinaria y extraordinaria, para el 9 de Julio en el "Diario Ilustrado". Venta del activo y el pasivo de la Sociedad en caso que sea aceptada acordar la liquidación anticipada.

VALPARAISO SPORTING CLUB. — Cita a junta general extraordinaria para el 9 de Julio, en Cochrane 791, para tratar sobre la reforma del artículo N.o 3 de los estatutos.

BANCO DE CURICO.—Cita a junta general para el 15 de Julio, para tratar sobre el balance semestral.

Cierra su registro del 1.o al 15 de Julio.

BANCO NACIONAL—Cita a junta general ordinaria para el 11 de Julio.

Cierra su registro del 1.o al 11 de Julio.

MAPOCHO Co. DE SEGUROS LA —Cita a junta general para el 10 de Julio en Agustinas 1136.

SANTIAGO Co. DE SEGUROS LA —Cita a junta general ordinaria para el 10 de Julio, en Agustinas 1136.

ALSACIA Co. DE SEGUROS LA —Cita a junta general ordinaria para el 10 de Julio, en 1136.

BANCO DE CHILE. — Cita a junta general para el 13 de Julio. Cierra sus registros del 2 al 13 de Julio.

VOLCAN Co. INDUSTRIAL EL. — Dividendo N.o 10 de $ 2 para el 13 de Julio, en Bandera 60. Cierra sus registros del 6 al 13 de Julio.

LOA Co. DE SALITRES EL. — Dividendo N.o 54 de 2 1|2 por ciento para el 15 de Julio, en moneda corriente tipo de cambio de la venta de letras en ese día.

Cierra sus registros del 6 al 15 de Julio.

LA NACIONAL CAJA DE AHORROS Y SEGUROS. — Cita a junta general para el 13 de Julio, en Huérfanos 1175, para tratar sobre el balance y memoria semestral.

BANCO REGULO VALENZUELA Y CO.—Cita a junta general para el 14 de Julio.

Cierra su registro del 3 al 14 de Julio.

UNION CHILENA Co. DE SEGUROS.—Cita a junta general de accionistas para el 15 de Julio, en Moneda 1140.

BANCO DE TALCA.—Cita a junta general ordinaria para el 11 de Julio. Memoria y balance al 30 de Junio del 1925.

BANCO A. EDWARDS.—Cita a junta general ordinaria para el 9 de Julio en Prat. Memoria y balance del último semestre.

Cierra su registro del 3 al 9 de Julio.

HIPOTECARIO DE CHILE BANCO.—Cita a junta general para el 18 de Julio.

Cierra su registro del 19 al 18 de Julio.

ESPAÑOL DE CHILE BANCO.—Cita a junta general para el 14 de Julio.

Cierra su registro del 13 al 14 de Julio.

RENTA URBANA PASAJE MATTE SOC.—Cita a junta general ordinaria para el 15 de Julio, en Nueva York 81. Memoria y balance del primer semestre del 25.

ALEMANA Co. DE SEGUROS LA —Cita a junta general ordinaria para el 13 de Julio, en Bandera 164.

BANDA ROJA DE TINGUIRIRICA, COMUNIDAD MINERA.—Cita a junta general para el 8 de Julio en "La Nación".

THE ALIANZA Co. LTD.—Dividendo N.o 37, cupón N.o 11, de 20 sh. el 1.o de Julio, en Prat 268, Valparaíso.

CHILENA CONSOLIDADA Co. DE SEGUROS.—Cita a junta general extraordinaria para el 17 de Julio, en Cochrane 801. Reforma de los artículos: 1|6, 11, 12, 13, 16 y 18 (incisos 2, 3, 5, 21, 28, 34, 37, 38; y los tres artículos. Y acordar el aumento de capital a $ 20.000,000, con el objeto de tener a su cargo los negocios de otras Compañías de Seguros.

ALIANZA CHILENA Co. DE SEGUROS.—Cita a junta general para el 15 de Julio en Cochrane esquina de Urriola, para aprobar el acuerdo del Directorio con la Compañía Chilena Consolidada.

CHILENA CONSOLIDAD Co. DE SEGUROS.—Cita a junta general ordinaria para el 10 de Julio, en Cochrane 81.

Cierra su registro del 4 al 10 de Julio.

BOTICAS UNIDAS Co. — Cita a junta general para el 11 de Julio en "El Diario Ilustrado".

Memoria y balance del 30 de Junio de 1925.

POMPAS FUNEBRES LA CENTRAL.—Cita a junta general para el 11 de Julio. Memoria y balance del primer semestre del 25 (año).

CANAL DE OCHAGAVIA SOC.— Cita a junta general ordinaria para el 14 de Julio. Reformar los incisos 1, 2, 3 y 4 de los estatutos.

COVADONGA Co. MINERA.—Cita a junta general para el 14 de Julio.

IMPORTADORA DE TABACOS SOC.—Cita a junta general ordinaria para el 10 de Julio en Esmeralda 111, Valparaíso. Balance del primer semestre del 25 (año).

ESMERALDA Co. DE SEGUROS LA—Cita a junta general para el 15 de Julio, en Blanco 638.

SAN JUAN DE CHOQUETANGA Co. MINERA. — Cita a junta general extraordinaria para el 21 de Julio, en Bandera 131.

FIANCESA SOCIEDAD NACIONAL DE SEGUROS LA. — Cita a junta general ordinaria para el 10 de Julio, en Morandé 229.

Cierra sus registros del 4 al 10 de Julio.

FRANCO CHILENA Co. DE SEGUROS. — Cita a junta general, para el 16 de Julio, en Blanco 786, Valparaíso.

OPLOCA DE BOLIVIA Co. MINERA. — El 8 del actual, queda a disposición de los accionistas en Morandé 356, los títulos por las un millón acciones de la N. E., aprobada por el Supremo Gobierno.

CHILENA Co. DE SEGUROS. — Cita a junta general para el 15 de Julio, e nPrat 267.

INTERNACIONAL CHILE Co. DE SEGUROS. — Cita a junta general para el 15 de Julio, en Cochrane N.o 639.

COMERCIAL Co. DE SEGUROS LA. — Cita a junta general ordinaria, para el 15 de Julio, en Prat N.o 251.

Cierra sus registros del 7 al 15 de Julio.

HIPOTECARIO DE VALPARAISO. — Desde el 9 de Julio se pagará un dividendo de $ 7 por el Banco Edwards y Co.

GRAN HOTEL DE VISA DEL MAR. — Segunda Citación a junta general ordinaria para el 17 de Julio, en Cochrane 865, Valparaíso.

CANALES DE YUNGAY ZAPATA ASOCIACION. — Cita a junta general el 20 de Julio, en Cumming.

AMERICAN Co. DE SEGUROS LA. — Cita a junta general para el 16 de Julio, en Cochrane 856, Valparaíso.

BRONCES DE RIO BLANCO Co. MINERA. — Cita a junta general para el 15 de Julio, en Morandé N.o 330.

FLORIDA Co. MINERA LA. — Cita a junta general para el 16 de Julio en la Bolsa de Comercio, 4.o piso, oficina 338.

TABACOS Co. CHILENA DE. — Cita a junta general para el 20 de Julio en Blanco 725. Memoria y balance del primer semestre de 1925.

Cierra sus registros del 10 al 20 de Julio.

FERROCARRIL ELECTRICO DE SANTIAGO A SAN BERNARDO. — Desde el 9 de Julio se pagará en Gálvez N.o 81, los intereses de los bonos de la sociedad.

ASCENSOR CERRO LAS MONJAS — Dividendo N.o 7 de $ 2 el 13 de Julio en Avenida Fernández 806, Valparaíso.

Cierra sus registros del 8 al 11 de Julio.

REVISTA SEMANAL

DE LA FERIA DE PRODUCTOS AGRICOLAS DE URETA Y Cía., SUCESORES DE EMETERIO URETA C.

LOCAL: DELICIAS 3410.—TELEFONO N.o 42 (ESTACION). — OFICINA: BANDERA 185. TELEFONO 995 (CENTRAL). CASILLA 1340

Transacciones verificadas en el remate semanal efectuado el Jueves 9 de Julio de 1925:

AFRECHO: los 100 kilos
50 sacos (mojado) N. B. y Cía., $ 22.

AFRECHILLO los 100 kilos
30 sacos M. R. G., 29.
140 id., K. B. y Cía., 28.

ALMENDRAS: los 100 kilos
2 sacos (grandes) D. G., 175.
3 sacos (chicos) D. G., 130.

AJOS: el saco
4 sacos V. D. F., 11.

CARBON ESPINO: el saco
330 sacos P. Hnos., 12.50.
200 id., M. F. P., 12.
70 id., S. V. O., 12.
8 id., A. C. F., 12.
96 id., M. F. P., 11.
52 id., L. A., 10.
80 id., Q. A., 10.
35 id., A. G., 10.
4 id., (chicos), B. L. A., 8.
7 id., id., A. C., 7.
1 id., (mal estado) C. M., 6.

CARBON BLANCO: el saco
100 sacos B. L. A., 8.
1 id., (mal estado) M. B., 3.40.
1 id., id., E. C., 2.20.

CARBONCILLO: el saco
10 sacos F. O., 7.20.

CISCO: el saco
15 sacos espino, Sgo. M. Co., 7.
10 id., blanco Sgo. M. Co., 4.

CEBADA: los 100 kilos.
10 sacos del país H. Hnos., 39.

CIRUELAS: los 100 kilos.
4 cajas L. G., 140.
6 sacos E. L., 100.
4 sacos, L. G., 80.

CURAGUILLA EN RAMA: los 100 kilos.
7 sacos (apollillados) Cía. A. V., 51.

DESCORAZADOS: los 100 kilos
21 atados E. A., $ 100

FREJOLES: los 100 kilos
1 saco coscorrones C. J., 88.50.
4 id., id. N. C., 87.
68 id. burros J. S. S., 76.
38 id. id. A. C. G., 76.
5 id. id. P. A. S., 76.
25 id. id. J. S. S., 75.50.
3 id. id. C. J., 75.50.
5 id. bayos A. M., 75.
1 id. id. P. A. S., 75.
3 1|2 id. burros J. G., 74.
35 id., bayos L. F., 72.50.
13 id. id. D. S. de S., 72.
3 id. id. P. A. S., 70.
2 id. milagros C. J., 70.
1 id. burros viejos A. M., 40.
1 id. milagros viejos A. M., 40

GARBANZOS: los 100 kilos.
20 sacos J. del C. S., 100.

GRANZAS TRIGO: los 100 kilos.
4 sacos Egipto S. C. B., 29.50.
20 id. florence T. Hnos., 24.

LEÑA: la carga
24 cargas monte 1.o Suc. M. F. C., 25.
1 id. id A. V., 15.
75 id. despunte esp. J. T. C., 5.50.
25 id. espino 3.o Sgo. M. Co., 4.

LEÑA: el saco
75 sacos espino Sgo. M. C., 6.
9 id. talhuén J. L. R., 5.40.
130 id. espino Sgo. M. Co., 5.
11 id. mal estado, Sgo. M. Co., 3.
1 id. id., J. L. R., 3.

MAIZ: los 100 kilos
30 sacos amarillo F. L. A., 53.
125 id. id. H. B. y Cía., 50.
7 id. id. V. M., 49.50.
40 id. colorado P. S. V., 49.
19 id. id. C. S. G., 49.
18 id. amarillo C. J., 46.

MIEL: los 100 kilos
1 barril M. C. C., 170.

PAJA: la colza.
270 colisas capotillo Suc. M. F. C., $ 3.
25 id. larga B. S. M., 2.55.
80 id. id. L. V. I., 2.35.
80 id. id. L. V. I., 2.05.
250 id. picada J. E., 2.
100 id., id., A. C. L., 1.86.
100 id. id. A. R., 1.80.
80 id. id. F. R., 1.70.

PAPAS: el saco
25 sacos amarillas H. C., 25.
50 id. id. H. C., 24.
20 id. id. A. M., 24.
75 id. id. N. L. P., 23.
3 id. cazuelas J. S., 27.
160 id. amarillas N. L. P., 22.50.
43 id. id. J. E. V., 22.
225 id. id. M. J. P., 22.
90 id. id. C. H., 22.
16 id. blancas H. C., 22.
24 id. id. M. S., 20.
17 id. amarillas J. K., 19.
89 id. am. semillón, H. C., 19
3 id. cazuelas Sem. J. S., 18.
2 id. am. semillón, J. S., 18.
6 id. am. mal estado, N. L. P., 13.

PASTO, los 100 kilos:
120 colisas 2.o corte, J. B., 18.50.
400 fardos 2.o corte A. V. C., 18.
91 fardos 2.o corte, J. M. G., 18.
310 colisas 2.o corte, Fdo. Los P., 17.
80 colisas 1.er corte, J. T. C., 15.80.
80 colisas 2.o corte, con paja, A. R., 15.
48 fardos 1.er corte, P. y M., 12.50.
70 colisas, 1.er corte, C. C., 10.50.
28 fardos 2.o con paja, N. B. y Cía., 8.50.

PASTO, la colisa:
23 colisas mal estado, F. L. A., 4.20.

SAL, los 100 kilos:
25 sacos segunda, E. A., 14.

SEMILLA TREBOL, los 100 kilos:
1 saco florence S. C. B., 49.
3 sacos partido S. C. B., 33.

QUESOS, los 46 kilos netos:
103 Manantiales D. E. C., 262.
75 Cunaco J. F. V. C., 262.
297 Tinguiririca E. C., 262.
74 Requínoa, A. C. V., 262.
88 Tinguiririca B. L. A., 262.
120 Tinguiririca D. V., 262.
6 Buin, L. L., 262.
220 Chimbarongo C. P. I., 261.
277 Graneros, D. V. A., 260.
394 Lolenco D. B., 260.
316 Campolindo L. S. O., 256.
252 La Patagüilla, M. O. G., 255.
45 Palmilla P. H. E., 255.
343 Chimbarongo C. P. I., 255.
206 con ají Buin, L. L., 254.
187 Lo Bustamante, J. B., 252.
77 Millahue O. E. M., 252.
188 Cunaco I. V. V., 250.
276 Pahuilmo J. L. A., 250.
30 Buines, A. A., 250.
196 Fundo Los Perales G. W. M., 250.
190 Lo Bustamante, J. B., 250.
225 La Patagüilla M. O. G., 250.
189 Tinguiririca E. O., 250.
261 Chépica L. A. Z., 250.
379 Mallarauco F. S. M., 250.
43 Tinguirica D. V., 250.
150 Requínoa, A. R., 250.
150 Requínoa, A. R., 250.
88 Chimbarongo Suc. L. V. A., 250.
61 Palmilla F. H. E., 246
116 Aplata F. Hnos., 245.
68 Buin, L. L., 245.
127 Chépica L. G. V., 245
277 Chimbarongo L. E., 244
440 Huique J. E. de E., 242.
202 Pichidegua A. T. D., 242.
109 Totihue J. G. G., 240.
127 Apalta F. Hnos., 240.
160 Colchagua C. F. U., 240.
226 Pichidegua A. T. D., 240.
175 Bulnes A. A., 240.
144 Victoria de Paine N. G. E., 240.
161 San José de Toro, E. M. B., 240.
525 Lo Bustamante M. Q. de B., 240.
100 Requínoa A. R., 240.
64 averiados Suc. L. V. A., 240.
Santa Teresa de Mall, F. L. A., 240.
237 San Vicente R. A. C., 230.
12 averiados J. G. G., 221.
10 averiados A. T. D., 221.
13 averiados J. B., 221.
11 averiados R. A. C., 221.
11 averiados, M. C. S., 221.
29 averiados E. M. R., 221.
9 averiados, L. L., 221.
77 averiados M. C., 220.
100 Quinta M. W., 220.
116 duros Parral S. F., 202.
99 Linares R. Hnos., 201.
134 cheddar Quinta, M. W., 200.

MANTEQUILLA, los 46 kilos netos:
32 Villa Alegre S. N., 610.
10 San Manuel M. F. U., 610.
32 Fundo Casagrande F. L., 610.
36 Villa Alegre B. N., 610.
69 Hacienda Naicura O. y U., 610.
100 Campusano J. S. S., 610.
41 Angol L. C. A., 610.
65 Aparición de Paine C. P. Z., 610.
29 Chimbarongo C. P. I., 610.
8 Malpilla J. S. L., 610.
8 Quinta J. de D. R., 610.
27 Santiago P. y Cía., 480.
18 Santiago P. y Cía., 475.
29 Santiago P. y Cía., 472.
18 Santiago P. y Cía., 470.
24 Puangue L. V. D., 430.
16 Río Negro, W. M., 380.
182 Santiago G. A., 240.
11 Santiago R. G., 200.

NOTA.— Los precios publicados en esta revista son con envase. Remate todos los Lunes y Jueves de 1.30 a 6 P. M. La carga por carros completos debe dirigirse al Desvío Gandarillas a Alameda y por ssbornal, a esta estación solamente, a nuestra orden. Boletos a Casilla 1340.

RAIMUNDO URETA E.
Gerente

COTIZACIONES DE METALES

Cablegrama sobre cotizaciones de metales correspondiente al día de ayer:

AL CONTADO

Estaño, £ 257.5.0. Bajó 1.0.0.
Cobre Standard, £ 61.5.0. Bajó 0.7.6.

A PLAZO

Estaño, £ 258.15.0. Bajó 1.5.0.
Cobre Standard, £ 62.5.0. Bajó 0.7.6.
PLATA: 32 d. Bajó 1|8.

GUIA OFICIAL DE CORREDORES DE LA BOLSA DE COMERCIO

COMPA-VENTA DE ACCIONES, ORO, BONOS; PRESTAMOS HIPOTECARIOS

BALBONTIN Y REEMAN
Edificio Ariztía 4.o piso.

BARROS GONZALEZ
Bandera N.o 149.

EMILIO ALEMPARTE LASTRA
Agustinas 1223.

SUBERCASEAUX FRANCISCO
Bandera N.o 73.

SUTIL PRIETO DIEGO
Bandera N.o 69

FERIA EDUARDO RODRIGUEZ Y CIA.

EXPOSICION ESQ. DE ANTOFAGASTA —REMATES LOS MARTES Y VIERNES

Precios corrientes de la Feria de Animales del Viernes 10 de Julio de 1925:

VENTAS AL PESO

Vacas, de $ 0.90 a $ 1.30 el kilo
Bueyes, de 0.86 a 1.29
Novillos, de 0.93 a 1.39
Torunos, de 0.81 a 0.93

FERIA DEL MATADERO

Placer 960, Estación San Diego SANTIAGO

Transacciones al peso en la Feria del 9 de Julio de 1925:

BUEYES:
6 con 4410 kilos, a $ 1.37.
5 con 3965 kilos, a 1.30.
2 con 1375 kilos, a 1.25.
3 con 2855 kilos, a 1.24 1.24 1|2.
3 con 2105 kilos, a 1.21.
4 con 2450 kilos, a 1.20.
3 a 2210 kilos, a 1.19 1|2.
3 con 2175 kilos, a 1.16.
2 con 1090 kilos, a 1.15.
3 con 1590 kilos, a 1.14 1|2.
5 con 3045 kilos, a 1.13 1|2.
3 con 1635 kilos, a 1.09.
4 con 2065, a 1|08 1|2.
2 con 925 kilos, a 0.84 1|2.
7 con 3595 kilos, a 0.85 1|2.

VACAS:
10 con 4635 kilos, a 1.31.
8 con 3995 kilos, a 1.31.
10 con 3895 kilos, a 1.30.
6 con 2910 kilos, a 1.29 1|2.
10 con 4375 kilos, a 1.28 1|2.
8 con 3875 kilos, a 1.23.
9 con 3430 kilos, a 1.20.
7 con 2890 kilos, a 1.16.
10 con 4360 kilos, a 1.15.
8 con 3470 kilos, a 1.15.
10 con 4090 kilos, a 1.13 1|2.
7 con 2890 kilos, a 1.11.
2 con 940 kilos, a 1.11.
15 con 5945 kilos, a 1.08.
10 con 4045 kilos, a 1.07 1|2.
5 con 2070 kilos, a 1.06 1|2.
4 con 1610 kilos, a 1.03 1|2.
3 con 1025 kilos, a 1.02.
2 con 930 kilos, a 0.98.
3 con 905 kilos, a 0.97.
10 con 3810 kilos, a 0.85.

NOVILLOS:
10 con 5350 kilos, a 1.28.
15 con 6075 kilos, a 1.21 1|2.
13 con 5700 kilos, a 1.21 1|2.
6 con 2625 kilos, a 1.21.
11 con 5125 kilos, a 1.20.
10 con 4105 kilos, a 1.20.
4 con 2210 kilos, a 1.19.
4 con 2085 kilos, a 1.18 1|2.
11 con 4940 kilos, a 1.18.
6 con 2935 kilos, a 1.17 1|2.
4 con 1880 kilos, a 1.16.
6 con 2830 kilos, a 1.13 1|2.
9 con 3790 kilos, a 1.10.
10 con 3680 kilos, a 1.09 1|2.
9 con 3745 kilos, a 1.08 1|2.
7 con 2830 kilos, a 0.93.

MATADERO PUBLICO

Los corrales del Matadero encerraron ayer el siguiente ganado para la venta de hoy:

Ganado mayor		Ganado menor	
Bueyes. . . .	76		
Novillos. . . .	240	Corderos. . .	1,443
Vacas.	275	Cerdos. . . .	332
Qued. vivos. .	75	Cabros. . . .	40
Id. en vara. .	85	Terneros. . .	92
Total.	651	Total. . . .	1,907

PRECIOS DE LAS CARNES

	EL KILO
Carne de buey, de 1.a..	1.90 a 2.00
Id. de 2.a..	1.60 a 1.80
Id. de 3.a..	0.80 a 1.40
Carne de novillo, de 1.a.	1.90 a 2.00
Id. de 2.a..	1.60 a 1.80
Id. de 3.a..	0.80 a 1.40
Carne de vaca, de 1.a.	1.90 a 2.30
Id. de 2.a..	1.60 a 1.80
Id. de 3.a..	0.80 a 1.40
Carne de cordero, de 1.a	2.60 a 2.80
Id. de 2.a	2.20 a 2.40
Id. de 3.a..	1.60 a 2.00
Carne de oveja, de 1.a.	1.80 a 2.00
Id. de 2.a..	1.40 a 1.60
Id. de 3.a..	0.80 a 1.20
Carne de cabro.	no hubo
Carne de cerdo, de 1.a.	2.30 a 2.40
Id. de 2.a..	2.00 a 2.20
Id. de 3.a..	1.70 a 1.90
Grasa en rama.	2.30 a 2.40
Sebo de ovejuno.	1.70 a 1.80
Cuero de buey	1.75
Id. de novillo..	175
Id. de vaca..	1.75
Id. de ovejuno	60.00 a 100

pesos la docena.

No puede haber verdadera belleza sin buena salud



Ninguna loción de belleza puede reemplazar unas mejillas sonrosadas; una mirada brillante y llena de vida; un cutis limpio y sin mancha, y todo ello está subordinado a la salud de un organismo fuerte.

Si Ud. sufre de trastornos de la digestión, gases, biliosidad, estreñimiento, mal aliento, mal funcionamiento del hígado o trastornos intestinales, ahora es el tiempo oportuno para ponerse en cura y arrancar de raíz esos enemigos de su felicidad. Compre un frasco de Tanlac hoy mismo y vea la rapidez con que recobra la salud y vigor.

Tanlac es el más grande de los dones de la naturaleza para la humanidad doliente. Es un notable tónico y correctivo que ha devuelto la felicidad y la salud a millones de personas, en todo el mundo. Tanlac hará por Ud. lo que ha hecho por muchos millones de personas. Compre hoy mismo un frasco en la botica, si desea Ud. ser la persona radiante que por derecho natural le corresponde.

Tome las Píldoras Vegetales Tanlac para el estreñimiento. Son un seguro, agradable y que no produce hábito.

TANLAC
Le Dará Salud

MOVIMIENTO HABIDO EN 10 DE JULIO DE 1925

CORTE SUPREMA

Primera Sala

2.a Francisco A. Cruzat con Daniel E. Vial, fallada, revocada.

3. María Ignacia Pinochet con Juan Duprat, en acuerdo.

Redactor, señor Rojas.

Las demás no vistas o suspendidas.

Alegaron: don Eduardo Grez P., por el recurso y don Galvarino Gallardo contra el recurso, en la segunda; y don Pedro Luis González, se anunció en la tercera.

Segunda Sala

1. Sociedad Altos Hornos de Chile con Abel Eugenio Carbonell y otro, pendiente.

Las demás no vistas.

Alegaron: don Ernesto Barros y don Luis Claro S., por [illegible] y don Carlos Aldunate Alessandri y don Germán [illegible] contra el recurso y que [illegible] te.

Falladas de [illegible]

Abel Sepúlveda con [illegible] le, sin lugar forma; [illegible] Cisterna P.

Contra Pedro Mendieta [

Oficina del Trabajo

COLOCACIONES PARA OBREROS Y EMPLEADOS DESOCUPADOS.—(TEATINOS 951, TELEFONO 2752)

Para trabajos inmediatos se necesitan los siguientes empleados y obreros para las partes que se indican:

40 canteros adoquineros competentes, para trabajos de adoquines de varias clases y soleras, precios, según tarifas, se les da casas por cuenta de la compañía, cantera cerca de la ciudad.

1 hortelano competente para que trabaje una quinta de 4 cuadras, regadas, tiene plantaciones de árboles frutales, viña, hortaliza; se le da casa, herramientas, semillas, todo el producido a medias; presentarse con buenas recomendaciones, para Maule.

10 maestros baldosistas, hacer baldosas varias clases; jornal de 12 a 18 pesos al día, en trabajos a tratos, para la ciudad.

1 empleado dactilógrafo, competente; sueldo se paga a comisión, para oficina de préstamos hipotecarios, con buenas recomendaciones de honorabilidad y competencia, para la ciudad.

1 señorita o señora dactilógrafo competente, tenga buena redacción, presentarse con buenas referencias, para la ciudad.

Para servir en casa residenciales y particulares se necesitan las siguientes empleadas, con buenas recomendaciones y sin niños:

32 cocineras; sueldo, de 40 a 80 pesos, según competencia.

8 cocineras para reemplazos; sueldo, de 40 a 60 pesos mensuales.

15 empleadas para el servicio de la mano; sueldo, de 40 a 60 pesos.

12 empleadas para piezas y comedor; sueldo, de 40 a 60 pesos.

3 empleadas para las piezas; sueldo, de 40 a 60 pesos.

5 empleadas para el comedor; sueldo, de 40 a 50 pesos.

2 empleadas para cuidar niños y piezas; sueldo, de 40 a 60 pesos.

5 muchachas para niñeras y mandados; sueldo, de 25 a 40 pesos.

2 niños de 12 a 14 años, para mandados; sueldo 30 pesos, puertas adentro.

Ofrecemos a los señores industriales del país: Empleados, empleadas de oficinas y comercio en general, empleados diversos para establecimientos mineros, salitreros y agrícolas, fábricas, obreros de los diversos oficios, muy competentes, jornaleros para la agricultura, ferrocarriles, obras hidráulicas, minería, salitreras, construcciones en general, chauffeurs, cocheros, carreteros, carretoneros, jardineros, hortelanos etc., etc.

Los obreros y empleados que deseen trabajo u ocupación pueden pasar diariamente a inscribirse en los registros de esta repartición, dejando sus nombres, edad, estado civil, empleos que solicitan, sueldo mínimo que aceptarían ganar, y localidad donde desean la ocupación.

La Dirección General del Trabajo encargada de la supervigilancia directa de la aplicación y cumplimiento de las leyes de carácter social, atiende diariamente los reclamos de los obreros, empleados, empleadas, aplicación de la Ley de Accidentes del Trabajo, Seguro Obrero, Inspección de Higienización de los talleres y fábricas, y toda consulta relacionada con las leyes sociales, etc., etc., en su local, tercer Pobellón del antiguo Instituto de Higiene, rivera Norte del Mapocho, a su teléfono 4057.

La Sección Colocaciones en su local de Teatinos 951, atiende directamente cualquier pedido por telegramas o correspondencia, de 9 a 12, y de 2 a 6 P. M., o su teléfono 2752.

Sociedad Unión Artes Mecánicas de Socorros Mutuos

Cita a junta general ordinaria para el domingo 12 de Julio, a las 9 A. M., presentará el balance semestral el señor tesorero y repartición de diplomas a los socios que han cumplido el noviciado.

Unión Central de Empapeladores en Resistencia

En la última sesión se acordó efectuar sesión extraordinaria el Domingo 12 del presente, a las 10 1|2 A. M.

Se ha fijado la siguiente tabla:

1.o Cuenta de la comisión fiscalizadora del primer semestre del año.

2.o Entregar las tarifas que han tenido modificaciones en conformidad a las bases en que a edió a conocer a las distintas papelerías días atrás.

3.o La aprobación de nuestros estatutos elaborados últimamente y varios asuntos de interés para el gremio.

Sociedad Unión Andrés Bello

De órden del señor Presidente se cita Directorio y a todos sus asociados que interesen por la Ley de Habitaciones baratas, a sesión extraordinaria para mañana Domingo 12, a las 10 A. M.

Se ruega encarga recomendar la asistencia por ser de sumo interés esta reunión y cuanto en ella se tratará la nota dada a la Sociedad en que se propone forma en que los asociados podrán adquirir casa higiénica, económica y de fácil adquisición.

Federación de Sastres

Habrá asamblea extraordinaria mañana Domingo, a las 10 de la mañana, con el objeto de elegir un secretrio en reemplazo del señor Carlos Balarezo, que había sido elegido para ese puesto y que por razones particulares ha renunciado.

Por su parte el nuevo Directorio se reunirá extraordinariamente esta noche, a las 9, para constituirse, fijar los días de sesiones, conocer los balances de tesorería y tratar otros asuntos que presentará a la consideración de la asamblea de mañana.

Lea usted cualquier novela del gran escritor GUIDO DA VERONA, y hará usted de éste su autor predilecto. En venta: LIBRERIA CALPE, Delicias 907, SANTIAGO — Pedro Montt 208, VALPARAISO.

Los arrendatarios comprendidos en los diversos sectores del 7.o Tribunal

POSTERGAN LA ASAMBLEA PLENA DEL DOMINGO, PARA EL LUNES PROXIMO

Mañana a las 10 A. M. debiera verificarse en Patricio Lynch 888 la importante asamblea de los sectores unidos del barrio y comuna Yungay. Pero debiendo verificarse ese mismo día en la comuna Yungay la votación para elegir el representante de los arrendatarios ante el Tribunal de Yungay, se ha resuelto convocar a sesión a los sectores indicados, para el Lunes a las 7.30 P. M. en el mismo local indicado.

Centro Artístico Estudio y Progreso

Como se ha anunciado, hoy a las 9.30 P. M. se llevará a efecto la velada que en honor a la prensa, Asociación de Cuadros y Ateneo Obrero ha preparado este conjunto.

La velada de esta noche en el salón de la Sociedad Universal

Gran éxito promete la gran velada literario-musical y baile que se efectuará hoy a las 9 P. M. en el amplio salón teatro de la sociedad La Universal Arturo Prat 1242, en honor del directorio honorario del Centro Deportivo Bremen-Urbión F. C.

INJECCION BROU
PRESERVATIVA INFALIBLE
CURACION rápida, cierta y sin peligro, de los flujos antiguos o recientes. Suprime Sándalo y Copaiba, que fatigan el estómago y se descubren por su olor.
23, RUE RICHELIEU, PARIS
Todas las Farmacias.

Sociedad de Artesanos "La Unión"

LA JUNTA GENERAL SEMESTRAL DE MAÑANA DE LA SOCIEDAD ARTESANOS "LA UNION"

En conformidad a los reglamentos, y dándole cumplimiento al artículo 24, inciso 2.o de los Estatutos, se cita a junta general ordinaria para mañana, a las 3 P. M., habiendo la siguiente tabla:

1.o Lectura del acta.

2.o Correspondencia y lectura de la memoria semestral.

3.o Cuenta.

4.o Incidentes.

5.o Orden del día.

6.o Elección de 5 directores.

En esta asamblea amplia se dará cuenta de todo lo relacionado con la Ley de Habitaciones Baratas, se ilustrará con antecedentes a los asociados, un ingeniero de la firma constructora de casas para obreros; se encarece en especial la asistencia de los socios y puntualidad en la hora.

Mañana, a las 10 A. M., le corresponde reunirse al Directorio para resolver interesantes asuntos relacionados con la buena marcha social; se ruega la asistencia de los señores A. Gutiérrez, L. Barra, J. C. Parra, P. P., Jorquera, Luis Torres, L. M. Molina, M. Salinas, E. Molina, L. Faure, N. Villagra y José L. Quezada.

De orden del presidente de la comisión de Escuela, se cita a todos los miembros a sesión para hoy, a las 8 1|2 P. M., encareciendo la asistencia de los señores Para, Herrera, Arévalo y Carrasco.

Hoy habrá baile de 9 a 12 P. M., en onor de las familias de los socios, nueva riquesta; mañana matinée, de 1 1|2 a 1|2 P. M. Las señoritas tendrán acceso libre, previa tarjeta que las interesadas pueden pasar a retirarlas a la Administración de la Sociedad, en calle Riquelme 851, de 7 a 9 P. M.


¿Quereis un cutis con la tersura y el perfume del lirio y de la rosa?
Usad diariamente,
El Jabon de Reuter
y lo conseguireis.
Sin la menor duda, es el Jabón de mejor perfume, y más beneficioso para el cutis.
Agentes generales, DAUBE y Cía., Valparaíso

La segunda velada en el Teatro de los Obrero sde la Comuna Yungay

(Liga de Arrendatarios)

Esta noche a las 9 P. M. se dará principio a la 2.a función que la organización de arrendatarios ofrece a los habitantes de esta comuna y cuyo producto está destinado a incrementar los fondos con que han de continuarse verificando los arreglos de este amplio local.

Como lo hemos informado, este espacioso local está instalado en San Pablo 4330 (frente a Robles).

En esta función se desarrollará en 1.a y 2.a parte un lucido acto de variadades a cargo del artista señor Jenel.

Además, el Cuadro Artístico Alborada, que dirige el actor obrero señor Ricardo Heredia pondrá en escena la comedia de Rogel Retes titulada "Los Copihues".

Una banda de músicos amenizará el acto y habrá un escogido bufet anti-alcohólico.

Centro de Estudiantes Ferroviarios de las Escuelas Internacionales

Cita a todos los alumnos de las Escuelas Internacionales para una reunión general que este Centro llevará a efecto en el local de la Federación de Empleados a Contrata de los F. CC. del E., Delicias 3349, (Plaza Argentina) a las 10 A. M.

Centro El Despertar

EL FESTIVAL DE HOY

Esta noche deberá efectuarse en esta colectividad el festival que venía organizando desde hace días con el fin de proporcionar una recreación más amplia y sana al populoso barrio de Yungay.

Para este festival se ha contratado una buena orquesta que estará a cargo de un conocido maestro.

En esta reunión, las señoritas asistentes serán obsequiadas con números para la rifa de una hermosa y artística copa de metal.

Mañana habrá dos buenas reuniones, tarde y noche, estas reuniones amiliares como las anteriores, serán amenizadas por la orquesta del Centro.

Unión de los Tipógrafos

IMPORTANTE SESION

Mañana a las 11 A. M. se reunirá el Directorio para cumplir con un rámite que debe hacerse antes de onvocar a junta general semestral.

Como se trata de un asunto urgente, se recomienda mucho la asistencia y exactitud en la hora.

—También quedan citados los delegados ante la comisión que organiza el Primer Congreso Nacional Mutualista.

—Se encuentra enfermo el señor Orlando Meza, conocido actor teatral del gremio. La Sociedad le debe muchos concursos. El Centro Recreativo Artes Gráficas le tiene anunciado un beneficio. Es deber de todo asociado adherirse a esa velada, tomando la correspondiente entrada.

Sociedad Unión de Peluqueros

Esta noche, a las nueve y media, se efectuará en el salón de actos recreativos que posee esta institución en Tarapacá 721 al baile social que la comisión de fiestas ofrece todos los Sábados a sus relaciones sociales.

Esta reunión será amenizada por el quinteto Americano recientemente contratado por esta institución y que tan buena aceptación ha tenido dentro del elemento aficionado a la buena música.

Mañana, como de costumbre, habrá dos reuniones, la primera consistirá en una matinée familiar y será de 5 a 8 P. M., y en la noche, baile social, de 9 1|2 a 12 1|2. En todas estas reuniones la entrada importará $ 3.00, siendo grátis para las señoritas.

Conjunto Artístico "Gabriela Mistral"

Consejo Tranviarios N.o 2, Sección Victoria)

Hoy se llevará a efecto el gran festival artístico que tiene preparado este Conjunto, en honor y beneficio de una de sus más decididas y entusiastas colaboradoras, señora Carmela de Latapiat, con motivo de cumplir cuatro años de dura labor artística desplegada desinteresadamente en bien de la clase trabajadora.

El programa es muy interesante, tomando parte la aplaudida tonadillera infantil Estrellita Latapiat, el excéntrico señor Domingo Caicco, El Boca de Zorro y los aplaudidos Huasos de Lampa.

Se pondrá en escena la hermosa obra del malogrado escritor Hugo Donoso, "Los payasos se van".

Federación de Empleados a Contrata de los Ferrocarriles

El próximo Domingo a las 10 A. M., es verificará una conferencia del presidente de la Sociedad, la dará por radio y dedicará a los camaradas ferroviarios del país.

A esa misma hora están invitadas las familias de obreros y miembros de la institución en el local social, Delicias 3349, a fin de que puedan escuchar por radio un interesante programa artístico y la conferencia del señor Zúñiga.

A las 12 1|2 de la tarde se llevará a cabo el banquete en conmemoración del cuarto aniversario social de la Sociedad, en los comedores del Restaurant del Cerro Santa Lucía.

Los asociados de la línea cuentan con facilidades de transporte de ida y vuelta, pidiendo los permisos y pases a la Inspección de Transportes de la Zona.

En beneficio de los obreros traídos del Norte

LA VELADA DE HOY EN EL LOCAL DE LOS TRANVIARIOS

Esta noche, a las 9.30, se llevará a efecto en el local de los tranviarios, Bulnes, esquina de Martínez de Rozas, la velada en beneficio de los obreros traídos del Norte. El programa estará a cargo del conjunto artístico "Arte y Revolución", que pondrá en escena la comedia cómica de Cariola: "Quién mucho abarca", y el drama social de Luis A. Mardones: "Musas rojas"; habrá un acto de concierto a cargo de los aficionados del conjunto; terminará la velada con un baile social.

La entrada se ha fijado a precios populares.

Cuadro Artístico Teatral Alejandro Flores

VELADA Y CONFERENCIA EN EL TEATRO HUEMUL

Gran entusiasmo reina por concurrir a la gran velada que se efectuará mañana, a las 3 P. M., en el Teatro Huemul, ubicado en la Población del mismo nombre, y en el cual se dictará una conferencia sobre las enfermedades de trascendencia social. Este Conjunto tendrá a cargo la parte literaria; para este objeto se ha seleccionado al mejor elemento el cual queda citado para mañana, a las 10 P. M., para dar el último ensayo; éste será en el Teatro.

CITACIONES

Unión Industrial del Cuero y Anexo.—Cita a Asamblea General a esta Unión para el Domingo, a las 9 1|2 P. M., en su local social, Nataniel 1057, por haber la siguiente tabla a tratar:

1.o Renuncia de un miembro del Directorio.

2.o Trámites sobre la Ley de Seguros de Enfermedades.

3.o Cuenta de tesorería.

Sociedad "Unión Andrés Bello".—Cita a los señores directores a sesión extraordinaria para mañana Domingo 12, a las 10 A. M., en su local social, con el objeto de tratar una nota enviada por la Sociedad Constructora de Habitaciones para Obreros y que ausencia el Consejo de Bienestar social.

Sociedad Pintores Miguel Angel.—Cita a junt ageneral para mañana, a las 10 A. M., en Arturo Prat 1242.

Federación de Trabajadores de Hoteles y Ramos Similares.—Cita a junta directiva para el Sábado 11, hora de costumbre.

Se ruega a los directores cumplir con su deber.

Sociedad La Universal.—Cítase a sesión ordinaria de Directorio para mañana, a las 9 1|2 A. M., para tratar asuntos de sumo interés.

Sociedad de S. Mutuos de I. en Escobar "Arturo Prat".—A reunión general para hoy, a las 6 P. M., en Independencia 306.

Sociedad "Juan Miguel Dávila Baeza".—Habiendo sido invitada la Sociedad para que participe de los beneficios de la Ley de Habitaciones Baratas, el Directorio, dándole la debida importancia que tiene para los asociados, acordó llamar a una junta general extraordinaria que se efectuará hoy Sábado, a las 8 1|2 de la noche, a fin de imponer a los socios de todos los detalles de la negociación, y para oír la opinión de cada uno.

El Domingo habrá una motinée preparada por la comisión de fiestas, de 6 a 10 P. M.

Sociedad de Araucanos.—Cita a reunión general a todos los miembros de esta colectividad para el Domingo del presente, a las 2 P. M., en el local calle Barra 2543.

Cuadro Artístico "La Aurora".—Hoy se efectuará en el salón social obrero, Río Janeiro 465, el beneficio que tenía anunciado. El programa es muy interesante. Se pondrá en escena: "El Príncipe Azul", y escogidas variedades.

Círculo Arturo Prat de la Unión Nacional.—Cita a junta general para el Martes próximo, a las 9 P. M. Por ser segunda citación: habrá sesión con el número que asista.

Comité de Elaboradores de Cigarros Nacionales.—Cita a junta general a todos los elaboradores que componen el gremio para el Domingo próximo, de las 3 P. M., que ese efectuará en la calle San Diego N.o 188.

El Congreso Social Obrero cita a la comisión, señores V. Prieto, R. Plaza, H. Román, G. Latapiat, P. Gómez y F. Lira, para el Domingo 12 a las 11 A. M., en Compañía 1065, Of. 2, para hacer entrega del mensaje que manda el Congreso Obrero, a los hermanos trabajadores de Venezuela por intermedio del Excmo. señor Francisco Pesse de Rivas. A las 3 P. M. se reunirá este Congreso, como de costumbre, para tratar sobre el tabla de trabajos de la presente semana: la Convención y la celebración de las bodas de plata que deben celebrarse en Noviembre del presente.

Conjunto Artístico Nueva York.—Cítase a sesión ordinaria para hoy Sábado a las 9 P. M.

En honor del Sub-secretario del Ministerio de Previsión Social

Hechos los correspondientes preparativos, esta noche se llevará a efecto en el local del Centro Familiar "Sol de Mayo", ubicado en la Avenida Matta, al llegar a la calle de San Diego, el baile social que los miembros de esta institución han organizado en honor del Sub-Secretario del Ministerio de Previsión Social y Trabajo, señor don Oscar Alvarez.

Esta manifestación ha sido dedicada con motivo de la continuación de la Cruzada de Salvación de la Raza emprendida por dicho Ministerio y en la cual el señor Alvarez ha tenido una actuación sobresaliente.

A dicho baile se han invitado, de un modo special, a los jefes y empleados del Ministerio y será amenizado por una buena riquesta.

Por su parte la Mesa Directiva del centro festejante, nos pide invitar a sus socios acompañados de sus respectivas familias y a las del barrio.

Se dará comienzo al baile a las nueve

Liga Protectora y Defensa

DE EMPLEADOS DE BODEGAS VINICOLAS Y DE LICORES

A asamblea ordinaria para el Domingo, día 12, a las 3 P. M., en el local social, Aestranza 673, para tratar los asuntos siguientes:

Memoria y balance del presente año.

Reglamentación de los socorros mutuos autorizados por el artículo 2 de los Estatuto.

Personería jurídica en tramitación.

Centro Recreativo Artes Gráficas

Hoy se llevará a efecto el desafío que tenían pendientes los campeones de los centros Martínez de Rozas, señor Federico Estévez y José Toro, del Recreativo Artes Gráficas.

Para este baile se ha contratado una riquesta especial.

Sociedad S. M. Chauffeurs de Chile

Para hoy Sábado, clase instructiva, de 10 a 12 P. M. y El Domingo gran baile social, de 9 1|2 a 12 1|2 P. M.

El Martes, a las 9 1|2, junta general ordinaria. Se avisa que ya el billar se inauguró y se encuentra a disposición de los señores socios en días que no hay baile, de 9 1|2 A. M., a 11 P. M.

La gran asamblea de mañana del Gremio de Electricistas

Como lo anunciamos en nuestras ediciones de ayer de "La Nación" y "Los Tiempos", mañana, en el local social de la U. S. E. Y., se llevará a efecto una importante asamblea del gremio de electricistas, con motivo del ingreso a esta colectividad, de 60 obreros de la Tracción Eléctrica, para lo cual los asociados se aprestan con mucho entusiasmo a hacerles una importante recepción.

La comisión de propaganda nos ha encargado recomendemos la asistencia a esta reunión a los obreros electricistas de teatros, a los operadores de biógrafos, telefonistas, electricistas de automóviles, o en caso de que no puedan asistir en masa, que en su defecto nombren delegados.

JUGO DE UVA
MARAMBIO
Pedidos: Teléfono N.o 2321

¡RECUPERE SU JUVENTUD!
Con masajes faciales hechos esmeradamente, dejando la cara limpia, sin recurrir a máquina y electricidad. Muy necesarios para evitar que se marchite la juventud y para recuperarla cuando se aleja. Precios módicos.
SANTO DOMINGO 1280
CASA PARTICULAR
Consulte para espinillas, puntos negros, rojez, arrugas, paños o aspereza de su cutis, a señora especialista en belleza. Hoy mismo le dará excelentes consejos, GRATUITAMENTE.

MUEBLES
DE COMEDOR, DORMITORIO, ESCRITORIO
A precios sumamente bajos, con grandes facilidades en el pago, vende:
LA SAN ANTONIO
Moneda 952
FRENTE CASA MUZARD

MAQUINAS para HIELO y REFRIGERACION
REMINGTON
RESTAURANTS, HOTELES, PASTELERIAS, PESCADERIAS, LECHERIAS — LAS MAS CONOCIDAS EN EL PAIS — FABRICAS de VINOS, LICORES, CECINAS y tantas otras
NECESITAN HIELO O CAMARAS FRIGORIFICAS
NO HAY QUE DESCUIDARSE
PARA TENER UNA MAQUINA LISTA EN LA PROXIMA TEMPORADA, HAY QUE COMPRARLA A TIEMPO
Consúltenos datos y precios
INTERNATIONAL MACHINERY CO.
Ingenieros Importadores
MORANDE 530 —::— TELEFONO 4580

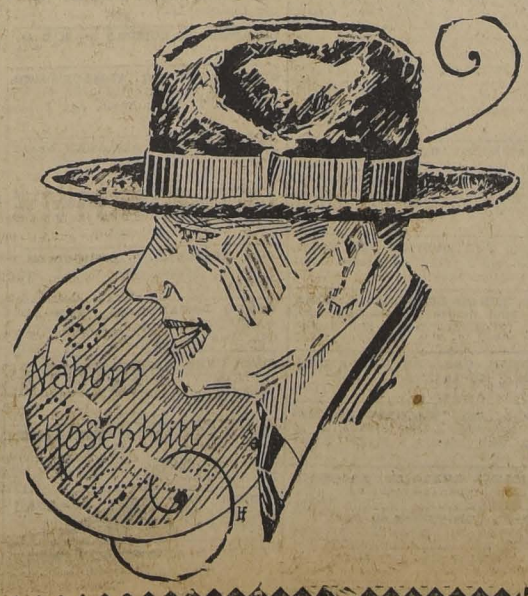
La Casa Mayo
Avisa a su distinguida clientela y principalmente a las damas de la sociedad que, habiendo contratado los servicios profesionales del profesor de belleza
M. Giuseppe Apruzzese
ex-empleado a contrata de la Casa Potin films y que hasta ayer ocupó el puesto N.o 2 de dicha casa, desde esta fecha podrá atender en nuestros amplios salones de la Sección Señoras de la
Casa MAYO, Portal Fernández Concha N.o 962
Recomendamos las especialidades del Profesor Apruzzese como único en Chile que hace la
Ondulación perfecta AL AGUA,
procedimiento moderno científico e inofensivo, aplicaciones de tinturas, depilación, masaje, especialista en melenas en todos los estilos y demás trabajos relacionados con su arte.
Para evitar tener que esperar, rogamos a las señoras pidan su hora con anticipación.
La tarifa de la CASA MAYO
es la más módica en todos sus servicios a pesar de ser el primer establecimiento de la capital.
12—J.


¡qué bello!
¿Sabe Ud. como se limpia, abrillanta y ondula el cabello instantáneamente? Muy sencillo. Basta empapar una esponja o un trapo limpio en
DANDERINA
y frotarse el pelo, guedeja por guedeja. El resultado es maravilloso. Repitiendo esta aplicación todos los días antes de peinarse, la cabellera se mantiene siempre limpia, hermosa, suave y abundante. ¡Hoy mismo compre un frasco!

CURA LAS ALMORRANAS DURANTE SU SUEÑO
Todas las personas de ambos sexos que sufren de almorranas habrán deseado más de una vez que la agonía que se padece desaparesciera en una noche y esto es, ni más ni menos, lo que ocurre en todos los casos que se emplea Man Zan. Puede aplicarse en todo tiempo con preferencia de noche, e inmediatamente Man Zan pondrá fin a los terribles padecimientos y ardores de las almorranas ciegas, sangrientas o protuberantes. Luego, después de una buena noche de descanso no interrumpido por el dolor, se despierta Vd. por la mañana con la agradable sorpresa de que sus molestias han desaparecido. Lo antedicho casi parecerá demasiado bello para ser verdad, pero en la actualidad existen más de cinco mil personas que han sido curadas de almorranas, las cuales estarían sufriendo todavía de no haber adoptado Man Zan, y esto debe ser suficiente para convencerle. Imagínese tan sólo por un momento lo que sería de su vida si estuviera libre de la agonía que representan las almorranas y luego decídase a hacer una prueba con Man Zan. Lléguese a su farmacia, adquiera un tubo y aplíquelo esta misma noche tal como indican las instrucciones. Inmediatamente desaparecerá el dolor y durante la noche, mientras duerma, se efectuará la cura de sus almorranas. En todas las farmacias se vende Man Zan, pero caso de que tropezara con alguna dificultad para obtener este medicamento, sírvase enviar su importe directamente a Man Zan Laboratories, Casilla 33 Santiago.

CARROCEROS - TAPICEROS DE AUTOMOVILES
Liquidamos una partida de género inglés de lana especial para tapizar automóviles. Garantizamos precio menor del costo.
BESA & Cía., Ltda., Delicias 950

VENDEDOR
práctico en venta de automóviles, con muy buenos informes, serio y muy correcto, necesitamos.
Dirigirse por carta a:
W. O.— CASILLA 1910

SEA UD. PREVISOR:
APROVECHANDO de comprarse su SOMBRERO a precios rebajados a la mitad de su valor durante todo el mes DE JULIO
FABRICA NACIONAL DE GORRAS Y SOMBREROS
DELICIAS N.o 2636, FRENTE A LIBERTAD
SUCURSALES:
Sombrerería ROSENBLITT
PUENTE N.o 616 casi esq. Santo Domingo
SAN DIEGO 2007 al llegar a Franklin
SAN DIEGO 1140 pasado Avenida Matta
DELICIAS 2818 entre Bascuñán y San Alfonso


BETUN RONUK para CALZADO


EL BETUN de CALIDAD SUPERIOR.
Limpia, conserva i dá brillo. Betun RONUK para calzado negro, se limpia de una manera maravillosa.
Pídase en todas las principales tiendas. RONUK LTD., Portslade, Sussex, Inglaterra.

TODA MUJER
Tiene la obligación de cuidar de su belleza personal. Toda mujer es una obra de arte de la naturaleza, y debe evitar las imperfecciones para su marido, su padre, sus hermanos, para los extraños, que buscan en ella lo que todos piden a la flor!
LOS VELLOS
LA CASPA
LOS BARROS
ESPINILLAS
ARRUGAS
CANAS
GRIETAS
MANCHAS
PECAS
PUNTOS NEGROS
CUTIS GRASOSO
CUTIS ASPERO
ETC.
Se extraen los vellos de raíz en media hora. Masajes faciales. No se emplea electricidad. Precios módicos.
RESERVA
CONSULTAS GRATUITAS
También se arregla la cara gratis y se da una prueba práctica de nuestros productos SERRALLO.
SANTO DOMINGO 1280
Casa particular.
Toda esa larga lista de defectos pueden desaparecer fácilmente, acudiendo al
Consultorio de la Sra. Eliana de S.
SANTO DOMINGO 1280
También se le enseñará gratuitamente a embellecer el cutis mediante el uso prudente de las cremas, leches, blanquetes, rojos, etc., marca SERRALLO, secretos de tocador usados por nuestros remotos antepasados y por las mujeres orientales, maestras en el arte de embellecerse. Masajes y depilación a precios módicos. No se contestan cartas que no vengan acompañadas de su franqueo respectivo.

Los Tiempos B. C.

Los jugadores de esta institución deberán encontrarse mañana, a las 4 P. M., en la cancha del Germinar, Victoria frente a Juan Vicuña, para jugar con el Chile Atlético, un match de práctica.

CENTRO ANGEL . LEIVA. — San Ignacio 844. — Hoy, a las 6 P. M., se llevará a efecto en este centro boxeril la velada literario-musical y boxeril que los socios del Zenteno Atlético F. C., han venido preparando, en honor de su presidente honorario don Alberto Castillo Astaburuaga y socios antiguos de la institución que han vuelto nuevamente a su seno.

Se ha confeccionado para el acto un buen programa boxeril, artístico y musical a cargo de distinguidos aficionados de la capital. El match de fondo está a cargo de Antonio Villatoro del Leiva, y Manuel Fuenzalida del Medidores, ambos del peso medio; y la semi-fondo a cargo de Rafael González 61 kl., del Germán Contreras y Luis Meza, del Angel Leiva. Finalizará la velada con un gran baile social.

LORENZO REYES Y MIGUEL SILVA. — En el Teatro Selecta, Chacabuco 1178. — Estos conocidos amateurs peso livianos, dirimirán supremacías el próximo Jueves 16 en el amplio Teatro Selecta, ubicado en Chacabuco pasado Mapocho, en la velada boxeril y teatral que viene organizando el Centro boxeril de Malloco, Pedro A. Fajardo B. C. y en honor de su presidente honorario, Dr. Fajardo.

Completarán esta velada 4 reñidos matchs de box, estando el match semi-fondo a cargo del papular Roberto Rodríguez y el campeón del Santa María Alfredo Salas.

CENTRO LUIS M. TOBAR. —Cítase a todos los socios por haber asuntos de mucha importancia que tratar, San Francisco 710, a las 6 P. M.

CENTRO VICENTE SALAZAR B. C. — Este Centro efectuará mañana, a las 6.30 P. M., en su local una interesante velada a beneficio del Wanderer Infantil F. C.

Llamarán la atención el mate de fondo entre los campeons peso medio liviano, Eleuterio Martínez, del Vicente Salazar y Erasmo Abarca, del Raab Recoleta.

El programa confeccionado es el siguiente:

Eduardo Verdugo, del V. Salazar y Alfredo Gallardo del Wanderer B. C., 3 rounds.

Modesto Olmedo, del Wanderer, v. Eduardo Bascuñán, del Pablo Muñoz, 4 rounds.

José A. Yáñez, del Wanderer, v. Luis Budini, del Enrique Madrid, 4 rounds.

Academia a 4 rounds entre los campeones del Pablo Muñoz, Armando Segovia y Tomás Rojas.

Presentación del campeón sudamericano, Juan Rojas y el excelente aficionado del V. Salazar, Jorge Olguín.

Match semi-fondo, a 6 rounds, entre los excelentes aficionados peso gallo, Heriberto Díaz, del V. Salazar y Ricardo González, de El Globo B. C.

Match de fondo entre los campeones peso medio-liviano, Eleuterio Martínez, del Vicente Salazar, y Erasmo Abarca, del Raab Recoleta B. C., a 6 rounds.

EL ESPECIFICO DEL ESTREÑIMIENTO

El gran número de medicamentos propuestos contra el estreñimiento, demuestra que carecen de una acción constante. En efecto, tienen una acción fisiológica diferente, que sólo conviene en determinados casos.

Uno solo, por su acción completa y bien especial, puede convenir en todo los casos; la CASCARINE LEPRINCE que, en efecto, obra como colagogo, y al estimular las fibras intestinales, destruye las causas del estreñimiento accidental o habitual.

Se toma una o dos píldoras de CASCARINE LEPRINCE en medio de la comida.

CENTRO BOXERIL LOS SPORTS —La velada de esta noche. — La matinée de mañana. — Unánime aceptación ha producido entre los asistentes a los espectáculos de este centro el programa que se presentará esta noche, el cual, consta de siete peleas, que necesariamente llamarán la atención de todos los entendidos.

Por ejemplo, el preliminar entre Aquiles Lorca, de Los Sports, con Carlos Pérez, del Pablo Muñoz, con Carlos Rojas, de Los Sports, que también cuenta con algunas victorias que le dan margen para considerarse bueno entre los aficionados de su categoría.

En realidad el carnet de pelas de esta noche es bastante regio. En la semi-fondo subirán al ring Agustín Ríos, del Providencia, con Alfredo Aravena, de Los Sports.

El match de fondo ha despertado mucho entusiasmo. Lo tienen a su cargo los pesos pesados Angel Tacal, de Los Sports, versus Oscar Maturana, del Germán Contreras.

Mañana se efectuará una matinée en honor del señor Domingo Ramírez.

Se dá a saber solamente que el encuentro de fondo estará a cargo de Manuel Pizarro, del Arturo Prat, aficionado de muchos méritos, con Carlos Jiménez, de Los Sparts.

El programa conta de 14 números, siendo la mitad de éstos de box, entre los cuales figuran las academias que harán Carlos Uzabeaga con Juan Rojas y Luis Castro, campeón de Cautín, con José Arratia.

La parte literaria está a cargo del prestigioso cuadro Alejandro Flores.

FARMACEUTICO
SE NECESITA URGENTE PARA VALPARAISO
Escribir a
CASILLA N.° 324
Valparaíso
11—J.

El match de esta noche en el Hippodrome Circo

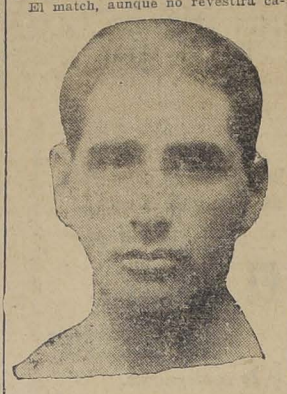
FLORIDOR PINO Y BENITO VERGARA DISPUTARAN EL CAMPEONATO PESO MEDIO LIVIANO DE CHILE.— JORGE NAVARRO Y MAMERTO LEIVA EN EL SEMI FONDO A DIEZ ROUNDS.—EL PESAJE

Esta noche se realizará en el ring del Hippodrome Circo, el match a doce rounds entre los profesionales de peso medio liviano, Benito Vergara y Floridor Pino, en disputa por el campeonato de Chile peso medio liviano de profesionales.

El match, aunque no revestirá caracteres de una lucha netamente científica, será una demostración del valor, pues, como decíamos, los rivales cuentan con los medios para desarrollar una pelea de esa naturaleza y están dispuestos a poner en juego sus mejores condiciones.

La base del éxito del match está en el entrenamiento a que se han sometido los pugilistas, que al decir de los entendidos y de los que los han visto trabajar, se encuentran en óptimas condiciones de preparación.

Da mayor importancia a esta lucha, el hecho de que se dispute el campeonato de Chile peso medio liviano y que en conformidad a lo dispuesto por la dirigente, el vencedor de esta noche, deberá disputar la semi-final.



Benito Vergara



Floridor Pino

EL MATCH DE SEMI-FONDO Y PRELIMINAR

El match de semi-fondo será un encuentro que por sí solo puede constituir la novedad de un programa, pues Jorge Navarro y Mamerto Leiva, pelearán diez rounds que serán del agrado del público, dada las condiciones de los rivales, que se han distinguido siempre como peleadores agresivos y valientes.

Un preliminar a cinco rounds entre Galvarino Saavedra y Segundo Sazo completará el novedoso programa de esta noche en el Hippodrome Circo.

EL PESAJE

El pesaje, como de costumbre, se efectuará a las 11 de la mañana en la Federación de Box.

OTRAS NOTICIAS

Las localidades estarán a la venta en la mañana de hoy en la Federación de Box y desde las cinco de la tarde en las boleterías del Hippodrome Circo.

Los precios son populares.

La empresa nos encarga avisar a los aficionados que el match se efectuará aunque llueva.

EL SEÑOR JULIO SAVELLI. — Este distinguido deportista, secretario del Centro Los Sports, llegará esta tarde de San Antonio, donde está a cargo de unos trabajos.

Viene a la fiesta que se le dará mañana en el centro nombrado al señor Domingo Gatica. Regresará en pocos días más.

Muchos de sus amigos irán a esperarlo esta tarde a la Estación Alameda y le harán objeto de una manifestación de simpatía.

MANIFESTACION A DON PEDRO VAREZ SALAMANCA

Hoy se llevará a efecto en el Restaurant "La Pi... P. M., la manifestación que en honor del presidente ... ción Provincial de Box de Santiago, han preparado ... portistas con motivo de su próximo viaje a Europa.

Han adherido a esta comida de despedida que se ... Alvarez Salamanca, los señores, doctor Víctor Varg... Cárcamo, Eduardo Cubillos. Angel C. Leiva, Vicente ... nio Robles, Francisco García, Ernesto Orellana, Angel ... nuel Sánchez, Jorge Ascuí, Claudio Leyghton Bustam... Núñez y casi la totalidad de los centros afiliados a la ...

AL APICIONADO

Este boxeador amateur Chileno, ha desafiado a ... 52 kilos del Centro d...

Por encargo de la ... leas de este centro, ... ber que puede pasar ... slo mañana de 10 a ... que decida con qué ... guantes, ya sea con ... Angel Jerla, con Alb... con Humberto Querc... con Carlos Rojas, con ... gado de Temuco e Ir... Sports.

CENTRO DEPORTIVO MIN TALLMAN. — esta noche por la copa coni. — En el local ... Benjamín Tallman ... lle San Francisco ... hoy Sábado, a las 9 ... gundas peleas por la ... del campeonato mi... organizado la institu... como premios una vi... nada por don Leopold... medalla de oro donad... zalo Velázquez, una ... ta de don Roberto Si... oro y plata de los ... y medallas de plata ... quiladas por un depor... vencedores de dos pelea...

AVISOS ECONOMICOS

1.—Avisos judiciales

QUIEBRA DE EUGENIO DE GELLERT.—Por decreto de fecha nuev del presente, el señor juez letrado de Quillota ha declarado en quiebra al comerciante de esta plaza, don Eugenio de Gellert, y nombró síndico provisional a don Rafael Pinochet C. Se fijó el 16 de Julio próximo, a las tres de la tarde, para la primera junta de acreedores. Se designaron los diarios "La Unión" de Valparaíso, "La Nación" de Santiago, y "El Quillotano", para hacer las publicaciones legales. Para los efectos legales se publica el presente.—Quilota, Mayo 12 de 1925.—**J. M. Romo C.** Jul..31

POR RESOLUCION DEL SEGUNDO Juzgado Civil se ha declarado en quiebra a don Walter Hagemann, Av. Villagra 232, Se nombró Síndico provisional a don Manuel Merino y se fijó para la primera Junta de Acreedores el día 17 de Julio a las tres P. M.— El Secretario.

INVENTARIO. — ANTE EL NOTArio don Abraham del Río y en sus oficinas, Agustinas N.o 1330, se practicará el 22 de Julio de 1925, a las dos de la tarde, el inventario de los bienes de la sociedad conyugal habida entre don Carlos Sánchez García de la Huerta y doña Isabel Bunster de Sánchez. — El Actuario.
17 J

QUIEBRA DE EUGENIO DE GEllert.—Por decreto de fecha nueve del corriente se declaró en quiebra al comerciante de esta plaza, señor Eugenio de Gellert y por resolución de fecha diecinueve del presente se fijó como fecha de cesación de pagos el día seis del presente mes. Se publica el presente aviso en conformidad a la ley.—Quillota, 30 de Mayo de 1925.—**J. M. Romo C.** Jul..31

QUIEBRA.— EL SEGUNDO JUZgado declaró en quiebra a don Jorge Tarah. Nombró síndico a don Juan Williams Ibáñez. Fijó para la primera junta el 29 del corriente, a las 3 P. M.—Secretaría. 11-J.

REMATE JUDICIAL.—El 14 DE Agosto próximo, a las 15 horas, se rematará ante el señor juez del tercer juzgado de letras de esta ciudad, el sitio y casa números 1438 y 1440, de la calle San Francisco, por el mínimum de $ 20,000 y demás condiciones de autos. Bases y antecedentes en la secretaría del señor Muñoz, expediente Iglesias con Chastia.

EN SOLICITUD PRESENTADA POR el síndico de la quiebra de la sociedad anónima Fábrica Chilena de Productos Químicos, Tampier, Ossa y Cía., y los señores Vorwerk y Cía., pidiendo en lo principal remate de una prenda y el otrosí se tenga presente, el juzgado proveyó: "Santiago, 9 de Julio de 1925. A lo principal, como se pide, con citación; y al otrosí, téngase presente. — C. Valdovinos. — C. Covarrubias, Secretario."

DENUNCIO DE CAPELLANIA. — En solicitud de doña Virginia Moreno da Velasco para que se declare el derecho de su hijo Belisario a las capellanías de $ 800 y $ 1,500 de que era patrón su difunto marido don Belisario Velasco, se ha ordenado por el señor juez del 5.o Juzgado Civil llamar por edicto y avisos a los que se crean con derecho a su goce.— El Secretario.
J—16

2.—Arboles y plantas. (Compra-venta)

ARBOLES FRUTALES, INJERTO de dos años, rosas finas y plantas de parras, vendo. Av. Central 480. Ñuñoa. J-12

¡ATENCION! PARTICULARES Y Criaderos de Plantas, encontrarán, venta permanente grandes partidas, tinas de maderas, todas dimensiones, finas y ordinarias. Especialmente jardineras, pedestales de lujo en todos los estilos. Precios sin competencia. No olvidarse: Libertad 18. Julio 12

QUINTA DE ARBORICULTURA, árboles preciosos, todas variedades, precios bajísimos. Delicias 1207. 11-J

3—Automóviles. afines y accesorios. (Compra-venta y composturas)

CADENA PARA AUTOCAMION de cargo, compro. Esmeralda 673.
12-J

COMPRO GONDOLA BROCKWAY o Republic, con cuatro mil de pie. Ofertas: Av. Seminario 767.
J—16

CAMION CARNICERO MARCA MERcedes en muy buen estado adaptable también para reparto de leche. Se vende a precio muy conveniente. San Diego 486. J-19

GONDOLA BROCKWAY O REPUblic compro. Ofertas casilla 3630. S-J

VENDO GONDOLA FORD, RECOrrido, San Francisco, con facilidad, pago, José M. Infante. 951. 11-J

CAMION FORD, DOS TONELADAS, perfecto estado vendo. Salas 157.

SE VENDE UN AUTO FORD CErrado, flamante. Tocornal 381. Tratar de 3 a 6. 12-J.

VENDO MOTOCICLETA CLEVEland, 3 H. P., con tres cambios de velocidad. Precio de ocasión. Av. Irarrázabal 1333. 12—J.

GONDOLA DE CAMBIOS TOMO en arriendo, doy garantías. Casilla 3630. 11—J.

SE VENDE UN MINERVA CON SU motor, máquina espléndida, y un Wickert, muy baratos. Delicias 1948. J—12

COMPRO GONDOLA FORD, $ 600 mensuales con recorrido Ñuñoa, Av. Setiembre 154. 12-J

AUTOMOVIL ABIERTO, PAIGE cambio por Sedan, Ford u otro. Agustinas 1082-A. J-11

VENDO CAMION FORD AVENIDA Manuel Montt 1549. 13-J

VENDO DOS FORDS TURISMO, Tratar Bulnes 1009. J-12

VENDO LINDO AUTOMOVIL 2 asientos en perfecto estado. Morandé 680. 12-J

FABRICA DE PARACHOQUES, PArachoques delanteros, parachoques traseros, varios modelos, precios sin competencia. Vendo: Rosas 2020. 12J

REALIZO GONDOLA BROCKWAY y una Ford por viaje. Facilidades. Irarrázaval 2732. Tratar, 4 a 6. 12—J.

REGALO AUTOMOVIL MERCEDES, por viaje a Europa, toda facilidad, verlo Delicias 1327. Federico Barahona D. 12 J

MOTOCICLETA "TRIUMPH" CASI nueva, véndese ocasión. Moneda 833. 12 J

MOLDURAS, PLANTAS PARA JARdines, vendo. Salvador 1260.

FORD CON FACILIDAD, COMPRO, doy pie $ 400 o $ 500. Martínez de Rozas esquina de Paz. Almacén San Luis. J-12

HUDSON TURISMO DE OCASION en buen estado se vende en $ 7,500 al contado. Verlo, M. Rodríguez 640. J—12

SE COMPRA UNA CARROCERIA Ford turismo o se cambio por carrocería Sport, dando la diferencia. Casilla 2, Puente Alto. J-12

3,000 PESOS VENDO AUTO BIEN equipado, patente nueva, actualmente trabajando. Eyzaguirre 1036. 12—J

SE VENDE GRAN PALMERA FEnix. Independencia 481.

4.— Animales. (Compra y venta)

LINDA GATA PERSA, PERROS nuevos, vendo. Salvador 1260. J-12

5—Alhajas, joyas, monedas, etc. (Compra y venta)

NOVIOS: ARGOLLAS ORO 18 Y 14 kilates ofrece Relojería Sportman, 30 pesos par. San Diego 780. 24-J1.

PESOS, CHAUCHAS, PAGO 20 Y 80 por ciento. Joyería Mella. San Antonio 30. J1..26

COMPRO PESOS 1915, 1917, CHAUchas, 0.5, pago 80 o|o. Estado 273. 12-J

JOYAS ORO, PLATINO, BOLETOS de empeño, compro. Estado 45. Casa particular, L. Valdivieso. J-15

$ 600 LINDO RELOJ PUSERA CON brillantes. A. Prat 996. 13-J

8.—Avisos varios

REMBAD, LA CREMA QUE AL in Ud. usará. Depositario: Droguería y Botica Klein, Huérfanos esq. Bandera. 18 J1.

ALQUILO NEGOCIO.— COMPAÑIA 16655. 30—J.

CHACAREROS: SE LES OFRECE hacerle con tractores los trabajos de rotura, cruza y rastrear sus tierras, economía y rapidez, Av. Pedro de Valdivia N.o 3000 Ñuñoa. 11 J

HOJAS GILLETTE Y DE TODAS marcas afilo; precios antiguos; no hay que subir escala; hay teléfono público número 3921. Pasaje Matte número 22-A.—Luis Guzmán. 10-J

OFICINA INSTALADA, VENDESE ocasión. Nueva York 17. Piso 6.o 12—J

ARRIENDASE MUY BARATO FAbrica de muebles, puertas y ventanas. Tratar: Fco. Bilbao 530. Providencia. J—12

DOS PESOS EN DINERO EFECTIvo regalo al que me entregue cinco cuenta cajetillas vacías de los nuevos cigarrillos "Piloto". San Dieg 1190. J—12

¡PATRONES! ME ENCARGO DE efectuar trabajos a domicilio, sobre nueva ley seguro obrero. Dirigirse: Olivares 1472. J-11

¿QUIERE EMPLEARSE? ¿QUIERE instruirse? Venga oficinas Rodolfo Venegas Salas. Plezuela Santo Domingo. 11—J

PEJERREYES, TRUCHAS DE Agua dulce y toda clase pescado y marisco de mar, recibe diariamente Empresa Pesquera Talcahuano. San Antonio 2. Precios incompetibles.

A 9.80 MT.2 BALCONES COLOR cemento, 12.80 mt. dos colores corrientes, ejecutamos, Delicias esquina República. 13-J

PAN DEL BARRIO, ¿AGRIO, SIN sabor? procúreselo interior Mercado Central, especial sin acidez, moldes leche y francés, fríos, frescos, pan negro, tostadas, avena para enfermos. Rico pan alemán de un kilo. Empanadas horno con ave Domingos, anticipe pedidos. Teléfono 4439.

HUEVOS PARA INCUBAR, CATAlanas, vendo. Román Díaz 1930, entrando por Irarrázaval. J-12

9.—Contadores

CONTADOR FRANCES: BALANces, inventarios. Casilla 3190. Jul—31

CONTADOR COMPETENTE, CONtabilidades mensuales, balances, liquidaciones. Casilla 3237. J-16

11.—Casas, departamentos y piezas sin muebles. (Ofrecidas y buscadas)

Casas

DESEO ARRENDAR CASITA TRES a cuatro piezas grandes mínimun patio y cocina, radio. San Francisco Vicuña Mackenna. Alameda Matta, primero Agosto. Dirigirse Alejandro Riveros, casilla 2569. J-11

$ 370 ARRIENDO CASA NUEVA En altos, siete piezas fuera de servicio. Edificio de primer orden, luz eléctrica y gas industrial. Llaves: Santa Rosa 80. 12-J

ARRIENDO UNA O DOS PIEZAS a personas solas. San Francisco 941. 11—J

ARRIEDA CASA CENTRAL TODO confort. Serrano 655. 12-J

$ 400 A UNA CUADRA DEL CLUB de la Unión, arriendo casa, tres dormitorios, baño, dependencias, Agustinas 1248. J-12

SE ARRIENDA UNA CASA CON 5 piezas grandes, luz eléctrica, cocina, baño, patio y jardín, también se arrienda con garage para guardar cuatro autos, o góndolas, tiene poso. Tratar: Cueto 1302. J-12

ARRIENDO ACREDITADA CASA esquina para negocio. Chacabuco 209. 12 J

$ 600, 400, ARRIENDASE BAJOS con sin muebles. Echaurren 272.

260 CHALECITO ARRIENDO 8 piezas. Pérez Valenzuela 300. Providencia. 14—J

DESEO ARRENDAR CASITA EN Ñuñoa. Canon $ 200. Dirigirse: J. S. 134 D., Casilla. J-13

REGIA CASA EN DELICIAS, BArrio alto y en la mejor situación. Canon $ 1,600. Teatinos 86. J-12

ARRIENDO COMODA CASA, COquimbo 713. J—13

LIRA 368 ARRIENDASE COMODA casa asoleada.

$ 200 LIBERTAD 1322, CASA ESquina, moderna, cinco habitaciones, dependencias. J-18

$ 280 CASA NUEVA, POCA FAMIlia. Herrera 616. J-12

BUENA CASA EN ALTOS, SE arrienda en Matucana N.o 702, frente a calle Rosas, Consta de salón, comedor, cuatro dormitorios, hall y galería. Instalaciones de gas y luz eléctrica. Para verla y tratar en los bajos.

$ 333 ARRIENDASE CASA ALTOS moderna. Unión Americana 576.

EN CASA QUINTA DE ÑUÑOA, DE familia muy respetable sin pensionistas, arriendo un buen departamento matrimonio o caballero honorable, carro y autobuses a la puerta, en Avenida Irarrázaval 2188. J-20

CASA CENTRALISIMA, AGUSTInas 613, arrendamos, consta de 7 piezas con parquet, gran hall, patio, etc. Para verla y tratar: verse con sus dueños, casa E. Turri, Huérfanos 955.

ARRIENDASE COMODA Y EXTENsa casa habitación en San Isidro 673. Condiciones en Agustinas 1148. Tercer piso. Oficina 26. 12-J

$ 320 MATURANA 769, BAJOS 7 piezas, baño, dependencias, espacioso patio, electricidad, gas.

NECESITO CASITA QUINTA A propósito para crianza de aves en Providencia o Ñuñoa, canon hasta $ 150. Dirigirse a Gutemberg 290 —M. U. 11-J.

NECESITO ARRENDAR CASA CON quintita inmediaciones Providencia o Ñuñoa. Dirigirse: San Diego 1498.

$ 280 ESPLENDIDA CASA ESQUIna con garage, lindo jardín al frente, grandes habitaciones, toilette, servicio, electricidad. Vicuña Mackenna 1795. J—11

$ 255 ARRIENDASE ESPLENDIDA casa, seis piezas, luz eléctrica, gas. Buena situación. Eyzaguirre 568.

$ 320 ARRIENDASE CHALET nuevo, seis habitaciones, dependencias, gas, electricidad. Vicuña Mackenna 1447. 11—J

SE ARRIENDA CASA EN BAJOS, sin altos; Huérfanos 2292. Tratar, Agustinas 2001. J-12

ESPLENDIDA CASA MODERNA, pa... poca familia, arriéndase, en calle Cerro 67. 13—J

ARRIENDO CASA CON SEIS PIEzas, fuera servicio y tres patios.— Av. O'Higgins 1525. 11—J

150, 180, 200 y 300 CASAS NUEvas, con todo confort; cuadra y media de Río. Avenida La Paz N.o 279. 16—J

$ 450 ARRIENDO SAN ISIDRO 654. 12-J

300 ARRIENDA CASA MATUCANA 711. Tratar: Matucana 823. 12-J

ARRIENDANSE CASAS HIGIENIcas en calle Madrid 671, Sucre 370, General Urriola 662, desde $ 200 hasta $ 350. Llaves en Ricaurte 358, de 10 a 5 P. M. Tratar allí mismo, de 3 a 5 P. M. 11—J.

$ 200 ARRIENDASE COMODA CAsa. Tratar: Andes 2348. J-10

ALTOS ELEGANTES ARRIENDO. Avenida España 338. 12—J

CASA EN BAJOS, SIN ALTOS O chalet, se desea arrendar, que tenga patio, cuyo precio sea de 400 a 500 mensuales. Oferta por carta: Con tardi, Sa. Isidro 332. 11—

ARRIENDO CASA PERFECTO aseo, recién empapelada, 4 grandes piezas, gas, $ 200, fuera dependencias. Tratar: Dieciocho 603. 12—J

$ 700 ARRIENDASE ESPLENDIDOS altos. Dieciocho esquina Las Heras. Tratar: bajos. 12—J

ARRIENDO MUY CENTRAL, casita muy cómoda, para familia decente. Tratar: Erasmo Escala 2286.

ARRIENDASE CASA CON TODA comodidad, galpón, parrón etc. Maestranza 245. Tratar 128. J-12

SE ARRIENDA UNA PROPIEDAD con seis piezas con salida a dos calles, para cualquiera industria, arboleda toda frutal por $ 60. Población Bulnes. Tratar, Exposición número 573. 12—J.

CASITA ESPECIAL PARA INDUStria ofrécese. Barroso 643.

$ 170 ARRIENDO CASAS VICUÑA Mackenna 584. 11-J.

ARRIENDO QUINTA POBLACION Besa, tres piezas. Tratar, San Pablo 2976. 11—J.

135 ARRIENDO CASITA ESQUINA cité y dos casitas interiores de cuatro piezas. Avenida San Luis 1423. Tratar: Bezanilla 1451. 12—J.

Departamentos

ARRIENDASE DEPARTAMENTO casa honorable. Art. Prat 474. J—11

ARRIENDO DEPARTAMENTO, tres o cuatro piezas. Manuel Montt 2490. 12—J.

ARRIENDO DEPARTAMENTO Con sin pensión. Serrano 682.

SE ARRIENDA DEPARTAMENTO, a persona sola. Gálvez 538. 13—J

ESPLENDIDO DEPARTAMENTO arriéndase. Jofré 358. 12-J

DEPARTAMENTO ARRIENDO con sin muebles. San Antonio 128. 12-J

SE ARRIENDA UN DEPARTAMENto dos grandes piezas. Balcón calle. Nataniel 1029.

Piezas

LINDO DORMITORIO CALLE, Piezas interiores arriéndase. San Antonio 438. 11-J

HERMOSA PIEZA SIN MUEBLES central, se arrienda. Delicias 24-A.

ARRIENDO DOS PIEZAS, GARCIA Reyes 80. 12-J

ESPLENDIDA PIEZA A CABALLEro o matrimonio solo, arriéndase. Nataniel 423. 11—J.

PIEZAS ARRIENDANSE. CAMPO Marte 89, casa N. J-11

ARRIENDO UNA PIEZA, PUENte 617. 11—J

PIEZA NECESITO PARA TALLER pintor. Preferencia entrada independiente. Casilla 1479. J-11

SE ARRIENDA UN SALON CON balcón a la calle a matrimonio o señorita con o sin pensión. Gálvez 1469. J—11

CASA HONORABLE OFRECE PIEzas amobladas prefiere extranjeros. Compañía 2473. J-12

1 6 2 PIEZAS ARRIENDO, LORD Cochrane inmediato a Alameda, tratar, Ahumada 36. Of. Dental.

ARRIENDO PIEZA INDEPENDIENte puerta calle. Gay. Persona tranquila. República 606. J-11

$ 50 ARRIENDO PIEZA BALCON calle, luz eléctrica, sin cocina. Juan Vicuña 1626, cerca Maule, San Francisco. 12—J.

ARRIENDO PIEZA CABALLERO. Romero 2947. 12—J.

ARRIENDASE PIEZAS A CABAlleros solos con o sin muebles. — Merced 516, casa E.

ARRIENDO PIEZA A CABALLEro solo. Pasaje Ortúzar 822, San Pablo esquina Brasil. 13-J

ARRIENDASE DOS PIEZAS GRANdes, San Diego 735, altos. J-12

12.—Compra y venta de casas y sitios

VENDO UNA CASA 5 PIEZAS, Luz y agua, San Joaquín 45. Entre Seminario y Eucaliptus. Tratar: Santa Isabel 0194. Sin agentes. Rafael Sierra. 12—J.

BELLAVISTA, CASITAS NUEVAS 3 habitaciones, servicios, 18,000.— Morandé 291, oficina 30.

VENDO PROPIEDADES EN Distintas partes, entre Santiago y San Bernardo, tengo casas, sitios, quintas y chalet de distintos precios y con facilidades algunas. En la Avenida Subercaseaux tengo al lado del Estadio, una propiedad con frente al Llano: 11 metros de frente por 60 de fondo; con hermosa reja a la calle y escogidas plantaciones. Tratar: Avenida Subercaseaux 315 esquina San Joaquín. Teléfono San Miguel 109. Correo N.o 7. Casilla 7010. Ernesto Fuentes Boncelli. 15—J.

CASAS HABITACION DESDE 30,000 pesos hasta 400,000 pesos; propiedades de renta desde $ 40,000; sitios, quintas, chalet, vendo de ocasión. Félix Jofré. Galería Alessandri 31. J-18

$ 4,500 VENDO SITIO CON CASA, facilidades de pago en Germán Riesco. Huemul 1054. 11-J.

70,000 VENDO LINDA CASA TODA comodidad, huerto, luz eléctrica, gas, baño, facilidades pago. San Isidro 746. 13—J

VENDESE CASA EN CALLE CON cepción. Blanco Encalada 2511. 13—J

VENDO SITIO WASHINGTON, ENtre Concepción-Arauco, 10x26, a 12 pesos vara. Tratar, Santa Elena 1048. J-11

EN MAPIA AUXILIADORA CERCA del Llano vendo hermosa casa quinta. Edificio estilo colonial, moderno y de lujo, para gran familia.— Precio: 60 mil pesos. Tratar: Av. Subercaseaux 315, esquina San Joaquín. Teléfono 109. San Miguel, Correo 7, casilla 7010. 11—J

VENDO CASA CON ARBOLEDA EN San Isidro 445. Sin agentes, tratar, San Isidro 311. J-12

$ 39,800 VENDO CASA RECIEN terminada, cal, ladrillo estucada, moderna, luz, gas. Carrión 1541. Tratar: Delicias esquina Nataniel, sastrería. 11-J.

VENDO CASA-HABITACION, COmodidades modernas $ 10.000 contado tratar: Delicias 1325. J-14

CASA COMPRO BARRIO BRASIL o calles Alameda lado Sur, hasta $ 65,000 contado. Greene, Teatinos 86. 12—J.

EN FRANCISCO BILBAO, TRANvía puerta, sitio nueve varas por 42, cerrado, agua corriente y potable vendo. Tratar: Francisco Bilbao, número 507. 12—J.

SE VENDE UNA CASA INCONclusa (buena para negocio) situada en la calle Girardi 1315. Tiene siete piezas y su valor es de 12,000 pesos. Tratar: calle Setiembre 131, Ñuñoa. 14—J.

OCASION VENDO CASA CENTRAL con renta. Serrano 657.

VENDO CARNICERIA DE OCASION por no poderla atender, pues tengo otro negocio. Tratar: San Diego 2237. J—15

POR AUSENTARME VENDO, CASA compra - venta artículos mercería, utilidad 50 o|o, garantizada, Prat 1398. J-13

$ 550, SANTO DOMINGO 2430, GRAN casa en bajos con 5 dormitorios, 2 toilettes, salón, comedor, escritorio y dependencias. Dos patios, llaves en el N.o 2436. Tratar D. Palma. Caja Hipotecaria. 12 J

PROPIEDAD DE RENTA. GRUPO de 16 casitas que ocupan una extensión de 2,300 metros en el barrio de Providencia a media cuadra de dicha Avenida cerca de la Plaza Italia, que rentan 30,000 pesos anuales, recién construídas por doscientos veinte mil pesos con facilidades. Dirigirse: Barahona, Jerez y Compañía. Moneda 101, oficina 6. J-13

CASA EN LA CALLE BRAVO, DE Providencia, 15 por 30 metros, cinco piezas grandes, hall, excusado y jardín, es oportunidad, se puede conseguir por 30,000 pesos, diez mil al contado. Barahona, Jerez y Compañía. Moneda 1061, oficina 6. J-13

VENDO CASITAS AV. SEMINARIO, valor 12 y 14 mil. Tratar: Vicuña Mackenna 502, de 10 a 12 y 3 a 5. J-12

13.—Compra y venta de negocios

VENDO EL ANTIGUO Y ACREDItado negocio de abarrotes, frutos del país y mercería, mejor situado en Providencia, frente Pedro de Valdivia, tratar con su dueño en el mismo negocio. Providencia 2258. (Sin comisionistas). J-28

POR ENFERMEDAD DE SU DUEño, vendo negocio en Puerto San Antonio, poco capital. Dirigirse: — A. C. Correo. 12-J

VENDO NEGOCIO MENESTRAS poco capital arriendo barato. Carrascal 3334.

VENDO OCASION PELUQUERIA. Carrascal 3334.

SE VENDE UNA LIBRERIA. TRAtar Delicias 2625. J-12

CIGARRERIA COMPRO J. M. B B. Casilla 3359. J-12

OCASION VENDO ALMACENSITO a puertas de conventillo con buena clientela. Tratar y verlo. San Pablo 2171. J 12

VENDO BARATO ALMACEN Anexo licores derecho llaves. Gálvez 520. 12-J

VENDO BAR RESTAURANT EL Ideal, Eyzaguirre 1039. Arriendo 200 pesos con casa habitación.

POR DISOLUCION DE SOCIEDAD vendo restaurant poco capital. Diez de Julio 199. 12-J.

VENDO LAVANDERIA POR AUsentarse de Santiago. Mucha clientela. San Martín 794. 13-J

CASA CENA, BARRIO MAESTRANza, Camilo Henríquez, vendo por ausentarme, razón: Lira 650. J-13

VENDO TALLER DE REPARACIOnes eléctricas de automóviles, por no poderlo atender su dueño. Verlo y tratar Sama 1098. 12 J

VENDO POR VIAJE, ALMACEN abarrotes, Victoria 1023. Tratar: Alcunate 1071, casita 10. J—13

VENDO O ARRIENDO CARNICEría por enfermedad de su dueño. Exposición 1415.

IMPRENTA CHICA VENDO. LIBERtad 1332. 12-J.

62,000. NUEVA, EST... tro dormitorios, ... hall, comedor, toilette ... cias, lindo patio, ...

$ 2,500, VENDO ESPL... macén, principal giro ... res. Arriendo barat... ra 650.

VENDEMOS POR E... la más antigua y acred... ría "El Cazador", ... 844, frente Mercado C... venderse separadamen... con derecho al local, ... medio contrato. La ... fica, apropiado para ... de negocio, especialm... de autos. — Facilida...

VENDO ALMACEN R... tal, San Luis de Fra...

VENDO NEGOCIO ... poco capital por viaj... Montt 1699.

OCASION: VENDO N... da situación negocio ... capital. Verlo y trata... 607.

VENDO ACREDITAD... ría. García Reyes ...

SE VENDE ALMACEN to. Gálvez 1201.

SE VENDE O SE AR... nicería por no poderla ... dueño. — García Reye...

POR NO PODERLO AT... do lindo, facilísimo ne... golo inmediatamente ... garantía hipotecaria. ... Gálvez 284.

CANTINA MUY BUE... mos en Av. Millán ... der atenderla. Tratar ... ña Mackenna 1430.

NEGOCIO MENESTRA... pital, vendo Cochran...

VENDO COCINERIA der atender, con dere... San Diego 2251.

POR VIAJE AL NOR... almacencito poco ca... sa habitación, arriend... Andes 2764.

EN CALLE SAN DI... negocio acreditad, ... bada o traspaso loca... derecho local. Detalles ... San Diego 555.

ALMACEN ABARROTE... sin derecho llave. Fru... videncia.

SE VENDE UN PEQUE... con derecho al arriendo ... 839.

VENDO CANTINA, PA... pesos. Maipú 29.

BODEGA DE FRUTOS muy acreditada venta ... barrio muy comercial, ... tunidad. Tratar: San ...

ANTIGUO RESTAURA... bre de los 200 metros ... tas, largo contrato, ... del país. Razón Lira 65...

¡OPORTUNIDAD! DE... nos, espléndido, vend... cisco 236.

POR NO PODER ATE... do almacén abarrotes ... 3898.

VENDO NEGOCIO P... rios, espléndida situa... des, esquina Esperanza.

VENDO CARNICERIA al Norte, Castro 646.

VENDESE NEGOCIO por enfermedad, muy ... Castro 440.

SE VENDE NEGOCIO tuación, poco capit... 797.

VENDO NEGOCIO PO... na, buena utilidad. ...

VENDESE RESTAURA... cado 2.a categoría, ... arriendo barato. Tele... 2131.

VENDO ESTABLO M...

**POR NO PODERLA AT

...A NO DEJARLA ATENDER SU ...ña, se vende la acreditada ciga... Bandera 959. 11—J.

VENDE LA ACREDITADA PA...gueria T. Mendoza. Moneda 1599. ...dueño se compromete a enseñar ...oficio. J-10

15.— Compras y ventas varias

...LARES VENDO DE OCASION. — ...lunate 1371. Agosto 3

...NDO DE FIERRO FUNDIDO ven... Unión Americana 77. 29 J

...NDO 100 CARROS DE EUCALIP... ...y de espino por cargas y por ...ntales. Dirigirse: C. M. Melipilla. ...silla 106. 11-J

...MPRO DOS PILARES ANTIGUOS ...piedra que sostienen esquina ca... colonial. Oscar Vásquez. Avenida ...caña 218. J—11

...LAR INDIGENA DE UN ME... cincuenta con dos peinetas, con ...peinetas y una hiladora, vendo ...cuatrocientos pesos. Gálvez 1438. 11-J

...CINA IMPORTADA EN PERFEC... estado, se vende en Lira 107. J—11

...NDO COCINA ECONOMICA. ...ata Victoria 385. J—12 ...tar: San Alfonso 856.

...MPRO GELATINA. Av. SAN ...s 1334. Casita N.o 2. 12—J

...VENDE UN PUCHING-BALL Y ...juego de guantes de 12 onzas. ...pendencia 086. 11—J

...MPRO MANGUERA 1|2 PUL...a, 20 metros. San Camilo 931. J-12

...TEO PECALVEL EN BUEN ES... ...o compro. Avenida Matta 660. J-11

...NTE ZEISS TESSAR 4,5 DE 180 ...Vende de ocasión: Nueva York 12—J

...TALES, PLOMO, COBRE, BRON... ...estaño compro, pago bien. Ave... a La Paz 2. 16—J

...NDO 50 SACOS CARBON BLAN... ...puesto Alameda $ 6.50 saco: — ...nán Díaz 750. 11—J

...LIFONT EWART GRANDE ven... ...ocasión, cocinas chicas, económi... Riquelme 777. 11-J

...NDO OCASION, CALIFONT ...nde Ewart, cocinas económicas ...nas. Riquelme 777. 12—J.

...LEFONO SUECO DE ESCRITO... ...de ocasión, compro. Bolsa de ...mercio, oficina 338. 13-J.

...GRAN DEPOSITO DE QUESOS ...mantequillas "El Toro" ofrece ...tequilla fresca del Sur al más ...o precio, por recibir constante... grandes partidas directamen... Ventas por mayor y menor 21 ...yo 879. Teléfono 5128. 18—J.

...MPRO UNA MAROTA. ALAME... 872.

...MPRAMOS! BRONCE Y COBRE. ...Antonio 46, Broncería Bove. 18—J.

...CINA ECONOMICA, IMPORTA... ...vendo Rosas 1018. J-12

...NDO DE OCASION DIEZ MIL ...ellas champañeras grandes, es... ...iales para champañas, se vende ...total o por partidas menores. ...tar: San Pablo 1731. J-12

...LA MONTAR CHILENA, OTRA ...esa, vendo baratísimas. Nataniel ...eyes 11.

...MANA 500 KILOS, VENDO OCA... ...n. Avenida Condell 820, llegar ...nciso Bilbao. J-12

...VENDE UNA MANGUERA Y ...mesa grande y una vidriera pa... ...a. Morandé 841.

...RBON BLANCO Y ESPINO POR ...cretas y por sacos, vendo. Diri... ...se por carta: Casilla 4676.

...TORES CARROCEROS, GRAN ...sión, joyería, San Pablo 1089: Ca... ...rafo de plata vendo en $ 100.

...POTILLO, TRIGO BLANCO Y ...to trébol, vendo desde cincuenta ...sas puesto a domicilio. Delicias ...4. Teléfono 91. Estación. 12-J.

...AMBRE PARA COLISAS PASTO ...N.o 14, listo para enfardar en ...y buenas condiciones vendo, 100 ...ntales a precio módico. San Die... 1531.

...OMO PAGO 1.20 KILO, BLANCO ...calada 2765. J-14

...MPRO LANA, COLCHONES vie... ...Independencia 375 J-14

...STO 2.o CORTE 100 KILOS, 17 ...os; cebada de primera, 100 ki... $ 42; afrechillo, $ 16.20 quin... capotillo blanco coliza $ 3; cu... fillla de primera, 42, 100 kilos; ...a espino seca, 100 kilos, $ 4; cu... ptus 100 kilos, $ 49; cochayuyo ...atados, $ 5. Bodega Sta. Ame... San Diego 2010.

Cuerpo de Bomberos

Cía. DE BOMBEROS "LA UNION ...erza".—Cito a la compañía a ...sión ordinaria para el Miércol... 15 del presente, a las 9.30 P. ...Tabla: admisión de voluntarios, ...orme de la comisión revisora de ...os, balance de tesorería y demás ...ue haya lugar.—El secretario.

...TAVA Cía. DE BOMBEROS. — ...a Unión es Fuerza".— Cito a la ...pañía a reunión ordinaria para ...Miércoles 15 del presente a las ...0 P. M. Tabla: Admisión de vo... ...tarios, informe de la Comisión ...visora de Libros, Balance de Te... ...rería y demás a que haya lugar.— ...Secretario.

16.—Dentistas

...BINETE DENTAL, SAN DIEGO ... Extracciones indoloras, pesos ...s. Dentaduras con sin paladar. — ...abajos rápidos, económicos. Den... ...ta titulado Chile y Europa. 12-J

17.—Escuelas de chofe-res

...CUELA PRACTICA CHAUFFEUR ...cnicos, cursos diurnos, nocturnos, ...uña Macnenna 456, 11 J

18.—Extravíos y hallazgos

...RIENDOSE EXTRAVIADO EL ...lio N.o 354—1546—10776—10937— ...39, por treinta y tres acciones de Sociedad Cooperativa Militar, per... ...iente a don Carlos Torrealba Z., ...da sin ningún valor, por haberse ...do el aviso correspondiente a la ...erida Sociedad, Santiago 27 de ...nio de 1925. 11—J

HABIENDOSE EXTRAVIADO EN un carro de la línea 20 una libreta del Banco Español de Chile al nombre de Ramón Guerra se gratificará al que la devuelva en Puente 624, Bascuñán 1230. 11—J

HABIENDOSE EXTRAVIADO EL certificado de depósito N.o 11,746 por US. $ 387, o/W. Hofmann, extendido por el Banco Alemán Transatlántico, queda nulo y sin valor por haberse dado el respectivo aviso al Banco. J-11

HABIENDOSE EXTRAVIADO LA libreta de ahorro N.o 366781 de Alberto Manrique, queda nula y sin ningún valor por haberse dado el aviso correspondiente a la Administración de la Caja de Ahorros de Santiago. J—11

GRATIFICARE QUIEN DEVUELVA llavero perdido cinco llaves. Nataniel 488.

GRATIFICACION SE OFRECE A quien devuelva manivela de auto perdida el Jueves. Vásquez 277.

19.—Empleados para comercio y oficina. (Pedidos y ofrecidos)

PRACTICO EN FARMACIA, COMPEtente y con buenas recomendaciones se ofrece. Serrano 515. 12—J

SEÑORITA PARA MAQUINA DE escribir y trabajos de oficina, necesitase; presentarse de 5-6 P. M. Estado 91, oficina 29. 13-J

FABRICANTES DE CALZADO. — Vendedor activo para la plaza; también conoce el Sur hasta Valdivia; se ofrece.—J. B., correo 3. 12-J

VENDEDORA COMPETENTE SOMbreros señora, necesito. Solamente con recomendaciones. Casilla 3326. 11-J.

SEÑORITA HONORABLE, CON buena letra y conocimientos de taquigrafía, para trabajos oficina, necesitamos para pronto. Presentarse con certificados a Bahre y Cía., Catedral 1157. 14-J.

NECESITO SEÑORITA QUE SEPA contabilidad y buena redacción de cartas para atender oficina. Dirigirse, casilla 1690. 12—J.

EMPLEADO PARA ATENDER bomba bencina, fianza efectiva quinientos pesos. Merced 8. 12—J.

SEÑORA VIUDA DESEA PUESTO de confianza o alguna ocupación decente. Aldunate 453, bajos.

SEÑORITA BUENA LETRA NEcesitase. Huérfanos 1235, oficina 9, altos, de 10 a 12.

NECESITO JOVEN PRACTICO EN teneduría libros. Casilla 3222. 12-J

SEÑORA HONORABLE Y CON GArantía ofrécese para administración propiedades y cobranza arriendos cítees o casas en ésta o alrededores. Pocas pretensiones. Dirección: A. de Geren. Calera.

JOVEN COMPETENTE EN EL RAmo de abarrotes, con bastante práctica en la venta al detalle, muy buenas recomendaciones, se ofrece. Por carta: C. Jiménez. Toesca 2532.

SE OFRECE NIÑA PARA ATENder cigarrería. Dirección: Correo 2. C. M.

SE OFRECE SEÑORITA CUALquier ocupación decente. Dirección: S. José 2823.

SEÑORITA OFRECESE PARA CAjera, vendedora, tienda paquetería o cigarrería. E. C. San Alfonso 1446. Casa 33.

ESTUDIANTE MEDICINA BUSCA ocupación decente. Dirigirse: Roque, Escuela de Medicina.

NECESITASE JOVEN COMISION. — Bascuñán 1421, casa 11.

JOVENCITO COMPETENTE Y SIN pretensiones, necesita almacén abarrotes, exíjense buenas recomendaciones. San Diego 1598. 12 J

SEÑORITA PARA OFICINA COMpetente, necesitamos. Figarí y Cía. Rosas 1023.

OFRECESE JOVEN PARA OFICIna, ya sea en ésta y Valparaíso. Dirigirse por escrito a: E. L. A. Correo N.o 2. J—12

NECESITASE SEÑORITA INDEpendiente, principiante. Agustinas 1060, oficina 3, presentarse de 2 a 4

VENDEDORES NECESITO PARA artículo de fácil venta. Aldunate 480.

20--Frutos varios (Compra y venta)

OFREZCO MANTEQUILLA, PAPAS consumo y semilla, por carros, puesto cualquiera estación. Emilio 2.o Vyhmister. Puerto Varas. Octubre 30

AJOS PARA SEMBRAR, QUILLOtanos vendo. Salas 157. 12-J

PAPAS GRANDES Y SEMILLON, amarillas, escogidas, baratísimas. San Alfonso 1098. 13-J.

MANUEL MONTT 2988. ACEITUnas de San Fernando, $ 3.50 kilo. Copiapó 1144.

22—Hoteles y pensiones

"IMPERIAL" CASA DE RESIDENcia, departamentos confortables para familia o personas solas. Atención esmerada. Comida estilo familiar. Moneda 977. J1.-16

PIEZAS PENSION ECONOMICA. Gálvez 630. J-14

PARA MATRIMONIO GRAN PIEza bajos balcón calle con pensión. Pieza pensión Vergara 69. 12 —J

CENTRAL PIEZAS AMOBLADAS, buena pensión. Argomedo 315. 14-J.

SAN MARTIN 766 PIEZAS CON ESpléndida pensión abundante 100 mesa 70. J-11

LINDOS DEPARTAMENTOS BIENamoblados, baño, espléndida pensión con particular. Precios módicos. — Delicias 2224. 12-J

PIEZA CON PENSION ARRIENDAse, San Francisco 367. 12-J

PENSION ITALIANA OFRECE LINdos dormitorios a la calle con baño y buena comida, precio conveniente, se da pensión de mesa. Ahumada 136, ascensor II piso. 12-J.

SE ARRIENDAN PIEZAS CON O sin pensión. Diez de Julio N.o 598. 12-J.

SAN DIEGO 79, CASA TRANQUI. la arrienda piezas, pensión días, meses viajeros. 15-J.

PIEZA, BALCONES CALLE, CON pensión. Nataniel 277. 11—J.

PIEZAS CON PENSION. MONEDA 1324. 11—J

HOTEL Y RESTAURANT SAN Diego. Almuerzo o comida, tres platos, postre, té o café, por $ 1.60. Se reciben pensionistas por $ 75 mensuales, y con pieza desde $ 140. Piezas para pasajeros a precios módicos. San Diego número 413 y 419. J-11

ALAMEDA 777 ARRIENDASE PIEzas pensión. J-12

MAGNIFICA PIEZA PENSION, balcónes calle. San Diego 103. 11—J

PIEZA ASOLEADA, CON PENSION, arriendo. Santa Rosa 328. 12—J

PIEZAS CALLE Y PENSION. Ba... sil 66. 13—J.

PIEZA CON PENSION ARRIENDO Tarapacá 1019, al llegar a Prat. 12J

ALAMEDA 975, PIEZAS AMOBLAdas, pensión caballeros honorables. 20-J.

PENSION DE MESA Y CON PIEZA con y sin muebles. San Diego 223. 12-J

DEPARTAMENTO O PIEZA CON pensión, arriéndase. Santa Rosa 423.

PENSION PIEZA AMOBLADA, balcón, precio módico. Morandé 791. 13—J.

ARRIENDO PIEZA CON MUEbles o sin, y con pensión. Alonso Ovalle 827.

SE ARRIENDA PIEZA CON PENsión. San Pablo 1258. 12-J

ESPLENDIDAS PIEZAS, CON Pensión, ofrezco, Providencia 972. J-15

HOTEL BOHEME, SAN ANTONIO 54, arrienda piezas sin pensión, $ 5 persona. A-10

SE ARRIENDAN PIEZAS CON pensión y se reciben pensionistas de mesa. Catedral 1249. 13-J

ARRIENDO PIEZA A LA CALLE, con pensión. Bascuñán 137. J-12

DEPARTAMENTO CON O SIN Pensión. Santo Domingo 2406.

23.—Instalaciones y accesarios para negocios. (Compra y venta)

CAJA REGISTRADORA NATIONAL vende. Salas 157. 12-J.

MODERNA INSTALACION, BAR, vendo barato. San Francisco 310. 11—J

VENDO DOS PUERTAS CORREderas metro y medio ancho y romanita mostrador. San Alfonso 562. 11-J

SE VENDEN ARMAZONES CON ESpejo de cigarrería. Diez de Julio 598. 12-J.

ESTANTERIA BOTICA COMPRO. Casilla 1538. J—12

VENDESE ESTANTERIA COMPLEta de cantina. San Pablo 3314. Tratar: Mapocho 1170.

VENDO BARATO INSTALACION almacén, licores, derecho local. Tratar: Castro 711.

MOLINILLO CAFE PLAMANTE, tambores aceiteros, vendo baratísimo. San Alfonso 1098. J-13

ARMAZON Y MOSTRADOR NUEVO véndese ocasión. Tratar: Sargento Aldea 1056.

OCASION: VENDO ESTANTERIA.— Utiles de cantina. Milán 195. 12-J.

VENDO INSTALACION COMPLETA sastrería. San Pablo 2675. 11-J

24.—Instrucción y educación. (Colegios, academias y profesores)

PEDAGOGA ENSEÑA PREPARAtorias especialmente inglés. F. G. Vergara. Correo 6. Jn-9

"INSTITUTO MERCANTIL", Merced 882. Contabilidad, humanidades. 11-J

ENSEÑASE PIANO Y VIOLIN. Ejército 733. 17—J.

3 MENSUALES ENSEÑANZA RApida máquina. Ricardo Santa Cruz 757. 11—J.

SE HACEN CLASES DE PINTUra a señoritas. Dirigirse: Olivares número 1472. J-11

INSTITUTO COMERCIAL DE SANtiago, Agustinas 1060, enseña rápidamente Contabilidad, Taquigrafía, Idiomas, Dactilografía, Diplomas legalizados. J-11

CURSOS RAPIDOS DIURNOS, Nocturnos y para señoritas: Contabilidad, Taquigrafía, Escritura Máquina, Idiomas, Diplomas legalizados. Instituto de Contabilidad, Bandera 154. J-13

25.— Instrumentos musicales, afines y accesorios. (Compra-venta y composturas)

VICTROLAS "VICTOR" Y OTRAS marcas, desde $ 180, vendo. San Pablo 2215. 12—J1.

DISCOS "VICTOR", "VOCALION", "Pathé" y otras marcas realiza una gran partida. San Pablo 2215. 12—J1.

¡BARATURA! 4 PESOS DISCOS Victrola. Bandera 191. 11-J

COMPRO VENDO DISCOS. SAN Diego 129. 11—J

GRAN OCASION: 2,800 VENDO RIco piano alemán, San Martín 124, bajos, verlo: 11 a 2. 12-J

COMPRO VICTROLA VICTOR, mueble, con 100 discos de ocasión. Casilla 3768. J—11

PIANO ALEMAN FLAMANTE vendo ocasión. Santa Elena 1311. 11-J.

PIANO DE COLA BUENA MARCA, véndese de ocasión. Vergara 644. J-11

PIANO ALEMAN TRES PEDALES véndese. Santos Dumont 482. 14-J.

PIANO ALEMAN, TRIPLE ENCORdadura, flamante, vendo barato. San Ignacio 169. 12—J.

PIANOS STEINMAYER, TRES PEdales, ventas a un año plazo, ofrece César Rau. Ahumada 31. 12—J.

SE VENDE PIANO ALEMAN cuarto cola, marca Schiedmayer. Gálvez 143. 15—J.

COMPRO TODA CLASE DISCOS victrolas. Rosas 1019. 15-J

PIANO ALEMAN POCO USO VENdo, facilidades pago. Miraflores 571.

PIANO ESTUDIO VENDO. POBLAción San Eugenio, Av. Central 2166.

26.—Libros y estampi-

FILATELICOS PROXIMAMENTE aparecerá "Santiago Filatélico". Recibo avisos. San Diego 129. 11—J

COMPRO: LIBROS, REVISTAS, EStampillas. San Diego 129. 11—J

COLECCION SELLOS MUNDIAL 10.000 ejemplares, vendo al detalle. Castro 735. J-11

TESORO DE LA JUVENTUD, NUEvo, vendo. Maipú 30, casa 6. J-12

LIBROS COMPRO, SAN DIEGO 105. 16-J

27.—Medicina

GONORREAS, AUNQUE ANTIGUAS estrechez, orquitis curan radicalmente. Glóbulos Pérsicos. Boticas surtidas. 16-J

GONORREAS, SIFILIS, IMPOTENcia, curación radical, rápida en ambos sexos. Se atiende consultas por correspondencia. Clínica del Doctor Julio Lefevre. De 10 a 12, 4 a 7. Bandera 736. Julio 17

JUVENTUD: NO MAS GONORREAS fuera costagio, salud, limpieza; Glóbulos Kaddé, llegó Daube, Botica Belga, San Diego 591, esquina Eyzaguirre, 26 Jl.

COMPUESTO MATICO VENDESE. Lira 929. 4—5. 12—J.

MASAJE MEDICO — ELECTRICO, Francisco Lenti, estudios en Italia. Especialidades enfermedades articulares, parálisis, reumatismo, neuralgias, úlceras, tumores cancerosos y de vientre. Consultar de 2 a 5. Arauco 831. Agost.—9

SIN SAN, CURA LAS CANAS. Pasaje Matte 29.

ALIMENTE SU NIÑO CON ALImento fosfatado "Little Boy", véndese todas boticas. 24-J

¡ENFERMOS! PERSONAS AGOTAdas, física y mentalmente, nerviosas, [illegible]nicas, insancio cerebral, anemia, raquitismo impotencia insomnios. El mejor tónico, Cerebrol. Boticas surtidas. 13—J

ALMORRANAS SANAN EN POCOS días usando Pomada Cadum legítima Francesa.

REACARGON CURA LA GONOrrea, en menos de ocho días, completamente, sin dolores. Agosto 4.

28—Materiales de construcción. (Compra y venta)

CONSTRUCCIONES MODERNAS, "PATENTADA", verdaderamente económicas, elegantes, resistentes.— Arquitecto. Casilla 3941. Julio 30

PUERTA DE CALLE Y OTRAS MAS chicas, vendo de ocasión. Tocornal 1595. esq. Maule. 11—J

VIGAS DE PINO Y OTRAS MADEras usadas, tableros y casilleros, realízanse Miraflores 249. 11—J.

LADRILLOS MURALLA Y FISCAL vendo a precio de quemazón, por tener que entregar el terreno. Verlo y tratar: Avenida Silva N.o 201. 11—J

ZINC CASI NUEVO VENDO, ARTUro Prat 2295, esquina Placer. 11-J

VENDO 15 PLANCHAS ZINC blanco, nuevo y una partida planchas negras usadas. Camilo Henríquez 991.

SE VENDE 6 METROS REJA DE fierro para colocar en fachada, con su puerta de dos hojas, verla Maule 858.

MAMPARA PARA PELUQUERIA, visión vidrio, vendo. Diez de Julio 537.

PLANCHAS ZINC DE INCENDIO véndese barata. Recoleta 2501. J—12

LADRILLOS FISCALES REALIZA. García Reyes 30.

29.— Máquinas, motores, afines y accesorios. (Compra-venta y composturas)

MARNEROS TODAS CLASES, PAra molinos, agricultura, minas, ofrece. Cumming 861. 13 J

COMPRO MAQUINAS PIE Y MAno; voy a domicilio. San Diego 1148. J—12

BOMBA A VAPOR DE 1 POR 1, poco uso, vendo barato. Av. Irarrázaval 1338. 12—J.

MAQUINA DESTRONCADORA COMpro. Tratar: Aldunate 1252. 15-

MAQUINA DE COSER VENDO DE ocasión. Nataniel 488. 11-J.

PRENSA GORDON, CUARTO MEDIcuro, véndese. Avenida Antonio Varas 86. J-12

MAQUINAS "SINGER" PIE, MANO, bobina, ocasión, vende, Brasil 860. 12-J

COMPRO MAQUINA DESTRONCAdora. Tratar, Aldunate 1252. 17—J.

VENDO SIERRA HUINCHIL, $ 400. San Francisco 575.

MAQUINA SINGER NUEVA, DE mano, vendo. Delicias 2894.

RADIADORES GAS, VAPOR, 6 DE ocasión, vendo. García Reyes 40.

VENDO UNA MAQUINA DE TEJER y vidriera grande. Avenida Matta 1298.

MAQUINA DE PLANCHAR CUEllos, huincha de cortar género, realizo. Lingue 836.

30.—Muebles. (Compra-venta y composturas)

ANTICIPO FONDOS POR MUEbles a consignación. Compro menajes. Casa de remates, San Antonio 74. 28-Jul

MUEBLES DORMITORIOS, COMEdor, salones, escritorios, variedad estilos, modelos, roble amarcano. Precios bajísimos. Facilidades pago. Especialidad sillas, desde cien pesos docena: gran variedad. Antes comprar, venga consultar precios. Fábrica Nacional de Muebles. Serrano 398. N. O. —E. Maruri 12—J.

MUEBLES: OFRECEMOS CUALquier estilo. Precios muy ventajosos. Entrega inmediata, grandes facilidades pago. Consulte nuestras condiciones. Fábrica Sociedad Nacional de Muebles y Maderas, Copiapó 1060, entre Prat y San Diego. 31-J

PAGANDO LOS MEJORES PREcios, compro a domicilio toda clase de muebles, catres, cocinas y objetos de valor. Casa Remates y Consignaciones, Meiggs 65. Nio

COMPRO DORMITORIOS, COMEDOres, roperos, peinadores, aparadores, toda clase muebles, San Diego 460. 27J Jl.

RESCATO MUEBLES, PIANOS, empeñados para su venta en privado o remate. San Antonio 74. Agosto 4.

AMOBLADOS, VARIAS CLASES, vende, Porvenir 618. J-16

POR CAMBIO DOMICILIO se vende menaje de casa. Coquimbo 344. J-11

COMPRO MUEBLES Y CATRES usados; voy a domicilio. San Diego 1148. J—12

MUEBLES DE DORMITORIO, SAlon, comedor, escritorio, muebles coloniales y princesa. San Diego 957. 11—J

VENDO DOS CATRES DE FIERRO con bronce. Sotomayor 23. 11-J. 1320.

OCASION, VENDO BILLAR FRAN. cés Elsholz, completo. Santo Domingo 563. J-13

AMOBLADO COMEDOR, FLAMANte vendo de ocasión. Cuevas 815.J-12

VENDO BARATISIMO JUEGO dormitorio estilo inglés, alfombras, catres bronce, catres fierro, roperos, peinadores, cómodas, veladores, amoblado escritorio, estantes libros, escritorios, juego comedor, mesas correderas, sillas, aparadores, trinches, amoblado salón, espejos, paragüeros, cocinas económicas y toda clase muebles. San Francisco 106.

SE VENDE UNA CAMA NUEVA, completa. San Isidro 409. 12—J.

DOS BUENOS PEINADORES MASmoles, espejos biselados, $ 120; otro $ 80; dos veladores iguales; catre con bronce, $ 70; otro angl[illegible], inglés, 90; aparador, 70; varios muebles sueltos; cocina económica, tres platas; cocinita a gas, vendo. Eyzaguirre 541.

COMPRO TODA CLASE MUEBLES órdenes: Rosas 1019. 15-J

POR VIAJE. VENDO AMOBLADO salón Luis XV, cortinas id., lámpara pie bronce, alfombras, cuadros, pedestales metal, comedor estilo inglés, sillas tapizadas, catres fierro, bronce, catre cuna bronce, cómoda, colchones lana, máquina Singer, de mueble, baño enlozado, lavatorio, desagüe completo, coche guagua, etc., San Miguel 89, cerca Moneda, arriendo la casa.

COMPRAMOS TODA CLASE DE muebles, catres y colchones usados. vamos a domicilio. Castro 528. 30 J

DE OCASION SE VENDEN OCHO bancas, Av. Condell 1134. (lado teatro).

VENDO COCINA GAS MODERNA, otra carbón, dormitorio estilo inglés, roperos, peinadores, alfombras centro, gran surtido loza porcelana, fierro fundido, todo de ocasión. Santo Domingo 926.

REALICO AMOBLADO COMEDOR, rico piano concierto y puerta contra incendio para bóveda. Nataniel 570.

MEDIO AMOBLADO SALON DE ocasión, y peinador vendo. Sotomayor 815.

APARADOR NUEVO MUY ELEgante en mitad de precio vendo. Sotomayor 815.

VENDO URGENTE POR AUSENtarme muebles dormitorio, roperos, peinadores, aparador trinche, muebles sala, cocina gas, infinidad útiles comedor cocina. Matucana 717 B. 12-J

31. —Notificaciones comerciales

HABIENDO COMPRADO A DON Manuel de la Cruz el negocio de menestras y licores, Sotomayor 898, no respondo por deuda después de 3 días de publicación.—Ercilia G. V. de Ibáñez. J-11

HABIENDO COMPRADO A DON José Ribot el almacén Central en la Población San Eugenio, Avenida Central N.o 2199, aviso que no respondo por cuentas después de tres días de la fecha.—Julio 10 de 1925. 12—J.

HABIENDO COMPRADO EL NEgocio del señor Francisco Oleart, Cochrane 1201, no respondo por cuentas pendientes.—F. R. J-12

HABIENDO COMPRADO LA CARnicería de don Florencio Can, no respondo por ninguna cuenta atrasada. Castro 647.—Luis Veliz. 12—J.

PODER: AVISO QUE DESDE EL 8 del corriente, queda nulo el otorgado a favor de mi señora, Angela Sedas de Mateos, no teniendo valor las operaciones que haga en lo sucesivo. Santiago, 9-7,1925. — G. Mateos. J-13

33.—Oficinas, locales y garages. (Ofrecidos y buscados)

GRAN LOCAL ARRIENDASE, Agustinas 2246. 12-J.

LOCAL ESQUINA PLAZA BRASIL arriéndase para negocio, Brasil 381. 11—J

SE ARRIENDAN OFICINAS. Santo Domingo 1226. Bajos. J—11

OFICINAS AMOBLADAS CON TOdas comodidades. Teléfono, Casilla y mozo, se arriendan. Moneda 1015. J-13

ARRIENDO LOCAL. INDEPENDENcia 392. J—11

LOCAL SAN PABLO 2176, ESPAcioso, con patio, habitaciones, desagües, $ 250. Llaves San Pablo 2190. 12-J.

$ 300 EN ALAMEDA 254, VISTOSIsima esquina arriéndase local, casa habitación. Llaves: Alameda 256. 12—J

SE ARRIENDA LOCAL PARA NEgocio cuatro piezas independientes. Tratar, Diez de Julio esquina Camilo Henríquez. 11—J.

ARRIENDO CASITA PARA INDUStría, garage, López 592. J-12

EN PLAZA ARMAS ESQUINA EStado. Cristal Palace, se arriendan espléndidos locales apropiados para profesionales o casas de representaciones. Tratar: Merced 982. 12-J

$ 260 LOCAL APROPIADO ESTAblo, industria, negocio, arriendo. Sotomayor 55 A. J-14

LOCAL PARA GRAN GARAGEtaller, necesito arrendar por contrato. Teatinos 86. J-12

LOCAL 300 METROS CERCA ALAmeda. Sotomayor 41. J-12

ESPACIOSO LOCAL ARRIENDASE $ 400. Catedral 1559. 12-J

34.—Operarios para fábricas, talleres, etc. (Pedidos y ofrecidos)

Tipógrafos

PRENSISTAS Y CAJISTAS DE remiendo competentes, necesitamos.— Río Janeiro 465.

Carpinteros y Mueblistas

CARPINTERO MUEBLISTA NECEsito para arreglo de muebles, Miraflores 330. 12 J

Mecánicos

AYUDANTE DE MECANICA Avanzado, de automóviles y aprendiz necesítanse. Miraflores 249. 11—J

Gásfiters y Hojalateros

NECESITO GASFITER HOJALAtero. Libertad 1432. 12—J.

Aparadoras

APARADORAS COMPETENTES, hombre, señora, necesita, Dávila 945. 12 J

Sastres y Costureras

COSTURERAS PRACTICAS, PEcheras y cuerperas se necesitan, pagando buen sueldo en Fábrica de Tejidos. Av. Irarrázaval esquina Eucaliptus. J-12

MODISTA SOMBREROS SEÑORA necesito, buena remuneración. Trabajo todo el año. Monjitas 851. 12-J.

MODISTA COMPETENTE SOMbreros señora, necesito. Prefiérese tenga gusto para adornar. Buen sueldo y trabajo todo el año. Casilla 3326. 12-J.

NECESITAMOS OFICIALES SAStres de obras grandes y chicas, de primera clase. Inútil presentarse sin recomendaciones y muestras. A. y R. Talabella, Ahumada número 75-83. J—12

N.o 1,017 RESPUESTAS A NUESTROS LECTORES JULIO 11 192[illegible]

LAS PERSONAS, CUYAS CONSULTAS NO APAREZCAN RESUELTAS EN EL DIARIO, SERAN ATENDIDAS PERSONALMENTE POR EL REDACTOR DE LA SECCION, LOS DIAS LUNES, MIERCOLES Y VIERNES, DE 5 A 5.30 DE LA TARDE

LOS NEGROS

UN MORENO.— Santiago.

¿Cuál es la causa y origen del color peculiar de la raza negra?

El color de las distintas razas, y particularmente el de la negra, ha preocupado vivamente a los investigadores de nuestra época. Unos han creído descubrir la causa en la intensidad de la luz y en el ardor del clima; otros han dicho que dependía de la bilis, que negra y abundante en el negro, circula con la sangre, impregna los órganos y se condensa en el sistema cutáneo. Evidentemente, estas opiniones son erróneas; en primer lugar, porque los rayos solares sólo pueden tostar la epidermis; luego porque la hipótesis de la bilis está abandonada por todos los fisiólogos.

La materia colorante reside esencialmente en el cuerpo mucoso de la piel, colocado bajo la epidermis; esta materia ha sido llamada pigmentum; análoga de la sangre de que proviene, pasa de los vasos de la superficie del dermo al cuerpo mucoso que colorea; es un hecho fisiológico reconocido que a esta materia deben los cabellos su color; por otra parte, el análisis químico ha demostrado que el pigmentum tiene la forma de glóbulos y está principalmente formado de carbono.

El cuerpo mucoso es blanco, ligeramente sonrosado, en el rubio; un poco más oscuro en el individuo de cabellos rojos; de un blanco mate en el moreno; amarillo en la raza mongólica, y negro en la etiópica. Está demostrado que la sangre, la bilis y casi todos los humores, sin exceptuar el quilo, son más oscuros en la raza negra que en las demás. Luego, ¿no podría suceder que la sangre del negro, más rica en carbono que la del caucásico, diese al pigmentum el color negro?

La sangre del negro ofrecería esta cualidad debida principalmente a la influencia secular de una temperatura y un sol ardientes, y podría llegarse a esta conclusión: de la familia de la raza primitiva, fijadas en las zonas tórridas, ha salido la raza negra, por haber el clima y tal vez otras causas ignoradas, ennegrecido su pigmentación.

MATRIMONIOS ILEGALES

EMETERIO.— Santiago.

1. ¿Puede un padre desheredar a un hijo que se casa contra su voluntad?

2. ¿Qué castigo le impone la ley al que contrae matrimonio sin el consentimiento paterno?

3. El menor de edad que contrae matrimonio, ¿deja o no de ser menor de edad?

1. Lo autoriza expresamente el número 4 del artículo 1208 del Código Civil. En caso de sucesión intestada, no sólo el ascendiente o ascendientes cuyo consentimiento era necesario, sino de cualquier otro, no tiene derecho sino a la mitad de la porción de bienes, que le hubiera correspondido en la sucesión del difunto.

2. Reclusión menor en su grado mínimo (encierro en presidio de sesenta y uno a quinientos cuarenta días).

3. No deja, porque, con arreglo a las disposiciones del artículo 26 del Código Civil, menor es aquel que no ha cumplido 25 años; y la sola celebración del matrimonio no puede alterar la edad de ninguno de los contrayentes.

Sin embargo, el varón casado mayor de veintiún años puede ejecutar todos los actos y contraer todas las obligaciones de que son capaces los mayores de 25 años, salvas las excepciones legales, porque obtienen habilitación de edad por el solo ministerio de la ley.

El matrimonio del hijo pone, en todo caso, fin a la patria potestad.

AVISOS LUMINOSOS

AFICIONADO.— Santiago.

Aprovecho los servicios de su sección para que se sirva indicarme cómo y con qué deben pintarse las placas de vidrios destinadas a la exhibición de avisos comerciales durante los entreactos de las funciones cinematográficas.

Se trazan los contornos del dibujo sobre el vidrio con tinta litográfica diluída en una pequeña cantidad de esencia de trementina y algunas gotas de barniz copal. Cuando el dibujo esté seco, se tiñe con colores a la acuarela en pastillas desleídas en el líquido siguiente:

Agua . . . . . 10 gramos
Goma . . . . . 2 gramos
Azúcar . . . . . 1 gramo

a la cual se añaden algunas gotas de ácido fénico para impedir que se enmohezca.

ZENON.

COCINERA Y SIRVIENTA DE MANO, necesito. Lira 150. 11—J

COCINERA NECESITASE, MAESTRANZA 136, altos. J-11

COCINERAS NECESITO URGENTE, competente, Restaurant Barcelona. Exposición 94. 11-J

COCINERA COMPETENTE NECESITASE, San Miguel 169. 11-J.

NECESITO BUENA COCINERA, Catedral 1650. 12—J

COCINERA NECESITO PARA PROVIDENCIA. Tratar: Claras 491. 11—J.

COCINERA BUENA NECESITO, para buen sueldo para corta familia; preferible extranjera. Vicuña Mackenna 1198. 12—J

COCINERA SIN NIÑO NECESITA matrimonio solo, cocina gas. Echaurren 134. J—11

COCINERA NECESITO. CUETO 513. 11—J

NECESITO COCINERA. DELICIAS 2298. 11—J.

NECESITO AYUDANTA DE COCINA, Mercado Laiseca 14. 12-J

SE NECESITA BUENA AYUDANTA cocina, con buenos informes. San Diego 17.

EMPLEADA QUE SEPA ALGO cocina necesito. Nataniel 399. 13—J.

BUENA COCINERA NECESITO; pago buen sueldo para corta familia. Preferible extranjera. Vicuña Mackenna 1198. 13—J.

COCINERA NECESITO. SAN MARTIN 890. 12-J

NECESITO NIÑA PARA COCINA, enséñole cocinar, Bulnes 88. J-12

SE NECESITA UN COCINERO JOVEN, competente. Referencias: Grupo Artillería a Caballo N.o 2, Casino Oficiales. J-11

COCINERA APRENDIZ JOVEN puertas adentro, con buenas recomendaciones se necesita en casa extranjera residencial, Santa Lucía 322 esquina Huérfanos, tratar 10 a 12 A. M. 13 J

MAESTRA DE COCINA COMPETENTE, necesito. San Antonio 376. Restaurant Petit Salón.

COCINERA NECESITASE. MERCED 632. 12-J

COCINERA Y LAVANDERA puertas adentro, necesito. Rosas 1580.

NECESITO COCINERA, DIECIOCHO 229. J—13

COCINERA NECESITO, CALLE Granados 566. J—12

EMPLEADA QUE ENTIENDA ALGO la cocina necesita familia extranjera, buen sueldo. Maestranza 807. J—13

NECESITASE COCINERA, AVENIDA Salvador 2052.

COCINERA RECOMENDADA SEPA cocinar necesito, $ 60, tres personas. Carrera 224.

AYUDANTA COCINA NECESITO, pensión comercial. Manuel Montt 2929.

Mozos

MOZO PORTERO NECESITO. SAN Diego 127. Hotel.

Lavanderas

LAVANDERA CAMA ADENTRO, necesito. Ejército 371. J-11

LAVANDERA CON INFORMES NEcesito. Vergara 432. J-12

SE NECESITA BUENA LAVANDEra para lavar adentro. San Diego 17.

LAVANDERA AL DIA NECESITA urgente, calle Irarrázaval 4, por Bellavista. 12 J

Niños

NIÑO DE 14 AÑOS CON RECOmendaciones ofrécese para aseo y mandados de oficina. Dirigirse a J. D., Ricardo Santa Cruz 762. Casa 13— 13-J

MUCHACHO PARA REPARTO (MOZO), necesito; presentarse con buenos informes. Castro 11. J—11

MUCHACHO SEPA HACER VOLANTINES y lavandera. Carmen 1451. J-11

NIÑO ACTIVO, HONRADO PARA aseo y mandados necesito. Carnicería Mapocho esquina Manuel Rodríguez.

NIÑO MANDADOS NECESITO, Sastrería "London House". Huérfanos 1059.

NIÑO PARA MANDADOS, INDISPENSABLE con buenas referencias, necesito. San Diego 161.

NIÑO 15 AÑOS, RECOMENDADO, necesito. San Diego 105.

Niñeras

NIÑERA NECESITA FAMILIA extranjera. Gálvez 57. 12-J

Varios

EMPLEADA TODO SERVICIO NEcesito. Espearnza 46. 11J

NECESITO EMPLEADA QUE HAYA cuidado niño, con recomendaciones. Bellavista 0640. 6-J

EMPLEADA, NIÑA DE MANO, REcomendada, necesito. San Martín 64.

EMPLEADA NECESITO. CARRION 1412 1J—.

EMPLEADA PIEZAS, BUENOS INformes, necesito. Catedral 1650. 12—J

NECESITASE EMPLEADA DE COmedor. Vergara 760. J-12

NECESITO AMA DE LECHE SIN niño. San Francisco 912. J—11

NECESITO EMPLEADA PARA LA mano con recomendación. Santa Isabel 475. J-13

TRABAJADOR DE CAMPO, 25 años edad necesito. Román Díaz 1930 por Irarrázaval. J-12

SIRVIENTA SE NECESITA, SE PAga buen sueldo. Sama 1094. Casa A. 13-J.

EMPLEADA, EDAD, SERVIR CABAllero necesito. Huérfanos 1508.

NIÑA APRENDIZ TALLER JUGUEtería necesitase. Agustinas 1930.

NECESITO SIRVIENTE PARA LAS

AMA DE LECHE SANA Y ROBUSta necesito. Buen sueldo. Calle Nataniel 399. 13—J.

SE NECESITA EMPLEADA PARA cuidar dos niños y otros pequeños quehaceres. Buen sueldo. Moneda 1511.

NIÑA PARA ASEO OFICINA Y QUE sepa coser necesito. Porvenir 385. 13—J.

SIRVIENTA DE MANO, NECESITO. Serrano 358. J-13

EMPLEADA DE PIEZA, CON REcomendaciones, necesitase, Merced 733. Pago buen sueldo. 12 J

NECESITO NIÑA PARA LA MANO sueldo $ 60. Avenida Pedro Valdivia 831, pago carro. 12 J

EMPLEADA DE MANO NECESItase. Dieciocho 406.

NECESITO NIÑA SIRVIENTA MAtrimonio extranjero. Avda. La Paz 283-C. Casita 10.

SIRVIENTA DE MANO CON INformes necesito. Carrera 224.

EMPLEADA JOVEN NECESITO. Chacabuco 739.

NECESITO DIEZ CARRETONEROS con carnet y matrícula. Delicias 3484.

SE NECESITA UNA EMPLEADA. Tratar, Arturo Prat N.o 1933. 12—J.

SE NECESITA UNA PIANISTA.— Tratar, Arturo Prat N.o 1933. 12—J.

NECESITO TRES EMPLEADAS COmedor para pensión, buen sueldo. — Porvenir 608. 13-J

NECESITO MATRIMONIO PARA establo, que sepan lechar con recomendaciones. A. Prat 1146.

OFICINA EMPLEOS BRASIL 22. — Sábado, Domingo, necesito cocineras, piezas, comedor, niñeras, madres con hijas, informadas.

NECESITO MATRIMONIO SOLO competente, mayordomo cité. Chacabuco 952. 13-J

OFICIAL JOYERO SEPA HACER composturas necesito. Agustinas 1437.

EMPLEADA PIEZAS COMEDOR necesito. 21 Mayo 843.

NIÑA AYUDAR SERVICIO DE CAsa, necesito. Sto. Domingo 951. 11—J

EMPLEADA JOVEN PARA TODO servicio pago $ 60 necesito. Rosas 2222. 12—J

SE NECESITA UNA NIÑA DE 15 años para cuidar una niñita. Rosas 3147. 12—J.

EMPLEADA NECESITO CASA FAmilia todo servicio. Bío Bío 698, esquina Santa Rosa. 12-J

NIÑA COCINERA, DOMINGOS LIbres; necesitase. Santa Victoria 360 11—J.

SE NECESITA UNA AMA DE LEche en Chacabuco 531, se paga buen sueldo. J-13

NECESITASE COBTADOR CARNE, Mapocho 3291. 11-J

REPARTIDOR DE LECHE, COMPEtente, tenga todos papeles, necesito Av. Cóndell 1654. 11—J.

400 TRABAJADORES PARA LAS Oficinas Salitreras de Antofagasta se necesitan: Los interesados pueden recurrir a los siguientes puntos: Oficina de Inscripción, Picarte 150 (barrio Independencia) kiosko azul Plaza Argentina frente Estación Alameda; Mapocho 1088 casi esquina Bandera, al lado Hotel América. Todos estos kioskos tiene como señal una banderita blanca. La salida será el Martes 14. J-13

JOVEN SERIO, SIN VICIOS, ofrécese para cocina, piezas o portero. Dirigirse, Dieciocho 40.

SE OFRECE SEÑORA PARA LA cocina, bien recomendada, suplir o firme, solo puertas afuera. Erasmo Escala 3075. Mercedes P.

OFREZCOME COMO PORTERO, médicos. D. C. San Alfonso 1446, 1371. Escribir.

PANADEROS SE NECESITAN, PAnadería Francesa, Recoleta esquina Juárez.

36.—Pensión en familia

NECESITO PENSION CASA FAMIlia donde se hable sólo inglés, indicar precio a A. B. — Correo 8. 11-J

DOS SEÑORAS DESEAN PARA EL 1.o Agosto pieza sin muebles con pensión en casa familia honorable. Escribir dando referencias y precio. Coquimbo 344. —11

SEÑORITA DESEA PIEZA CON pensión en situación central, L. T. N., Correo 8. J-11

CASA, FAMILIA, PIEZA, PENSION. Carmen 193. J—12

CASA RESPETO PIEZA CON PENsión. Prat 187. 14-J.

ALEMAN DESEA PIEZA AMOBLAda con desayuno y comida (sin almuerzo) en casa de familia honorable. Se prefiere Providencia. Ofertas con precio a A. B. Casilla 7519 Correo 8. J-12

EN CASA MATRIMONIO OFRECE pieza amoblada, pensión. Santa Elena 967. J-11

FAMILIA EXTRANJERA NECESIta empleada para cocina con buenas recomendaciones. Buen sueldo. José Tocornal 45, Providencia.

PIEZA, COMIDA, FAMILIA. MIRAflores 124. 12-J.

EN CASA FAMILIA DOY PENsión a personas honorables. Compañía 1882. Media cuadra Plaza Brasil. 13-J

ARRIENDO PIEZA CON PENSION, casa de familia, Bascuñán G. 671. J-11

FAMILIA EXTRANJERA ARRIENda pieza amoblada con sin pensión a personas honorables. Maestranza 94.

FAMILIA OFRECE BUENAS PIEzas, pensión. Catedral 2429. 13-J.

37.—Permutas en general.

DAMOS PROPIEDAD RENTA Santiago Concha, valor: $ 180,000; créditos hipotecarios, $ 55,000; tenemos en Valparaíso, $ 100,000. Total: 335,000 pesos por propiedad renta o chacra cerca Santiago con deuda y de valor hasta $ 550,000. — Greene. Teatinos 86. 12-J

PERMUTAMOS BUEN FUNDO EN Las Cabras, valor, $ 450,000, deuda, $ 100,000, por propiedades renta o

PERMUTAMOS 90,000 m2. CON mil metros de frente, camino San Bernardo, por propiedad renta. Greene. — Teatinos 86. 12-J.

DAMOS BUENOS CREDITOS HIpotecarios y salitreros por propiedad renta o chacra de valor hasta $ 350.000. — Greene. — Teatinos 86. 12-J

38.—Préstamos e hipotecas

DINERO FACILITAMOS VARIAS partidas, negocios rápidos. Ramírez-Huth. Calle La Bolsa 47. 12 J

10,000 LISTOS PARA PRESTAR EN hipoteca. Presentar títulos. Barros Bandera 78.

DISPONGO DE MUCHO CAPITAL para colocar en primeras y segundas hipotecas, también presto a comerciantes establecidos, sobre mercaderías, automóviles, joyas, muebles u objetos siempre quedando la prenda en mi poder. También compro derechos a los herederos. Escribir I. R. Casilla Correo 961. J-31

39.—Propuestas

PROPUESTAS.—SOLICITANSE PAra la adquisición de útiles para el servicio de traslación y conducción de penados o detenidos. Bases y antecedentes en la Comandancia del Cuerpo de Gendarmería de Prisiones (Ministerio de Justicia) de 2 a 6 P. M., diariamente. Se abrirán el 20 del presente mes, a las 3 P. M., en la misma Comandancia.—El Comandante. J-20

40.—Profesionales

ZURCIDOS INVISIBLES, NOTABLE zurcidor japonés. Especialista único especialidad en viraduras, transformaciones. Son perfectas. San Diego 228. Teléfono 667. Agosto 4.

CONDOR 1158, CASA ANTIGUA, única especialista zurcidos invisibles, jerseys, viraduras, hechuras, transformaciones garantidas. J1.-26

FABRICA DIENTES FIJOS, $ 5. Extracciones sin dolor. Dentadura sin paladar. Precios económicos. Dentista titulado Chile, Europa, Estados Unidos. Catedral 1467.

41.—Prendas de vestir (Compra y venta)

LA CASA VERDE REALIZA TERnos, ambos, paletoes, botines, sombreros, facilidades de pago. Sección mantenes, corte de moda. Esmeralda especial de abrigos y ternos fla- 817. Al llegar a San Antonio. N|O

DIRIJASE DIRECTAMENTE A "LA Cantábrica", Esmeralda 863, al llegar 21 de Mayo. Encontrará inmenso surtido en ropa nueva y usada para caballeros y niños. En zapatería, sombrería, tenemos un surtido completo. Visite nuestras grandes liquidaciones en camisería. N|O

ROPERIA ANDES BELLO NUMEro 601, esquina Recoleta, ofrece ternos, paletoes, ambos, pantalones, ternos de niños, sombreros, calzado precios baratísimos, todo desinfectado. N|O

OCASION, VENDO SOBRETODO negro, medio forro seda, Lira 120. Ir después de la una. J-11

42.—Personas buscadas

PELUQUERO H. CONTELLA NEcesito en San Pablo 3415. 11-J.

SE RUEGA AL CABALLERO QUE ayer compró un arco y útiles de violín en Prat 4, pase al Almacén por asunto importante.

43.—Profesionales. (Pedidos y ofrecidos)

TECNICO EN FABRICACION DE chocolates necesitamos. Rosas 1023. Figari y Cía. 11-J

FARMACEUTICO NECESITASE para puerto Chañaral. Tratar: Manuel Montt 2828.

44.—Remates

HOY REMATE DE MUEBLES Y mercaderías surtidas, de 10 a 12 y de 2 adelante, Rosas 1019. Gran partida ollas, teteras, juegos lavatorios, victrolas y "Discos Victor", muebles, paquetería, casimires importados, muchas mercaderías más a la vista del público.—P. Martínez.

REMATE.—PERUMERIA LA PERla, Bandera 855, por cambio de giro del negocio se rematarán las existencias, incluso instalaciones, y un gran surtido artículos para autos.—El Liquidador.

45.— Rodados, accesorios y caballos. (Compra y venta)

VENDO BREACK TONNEAU, FLAmante, cuatro ruedas, llantas goma y arneses. Irarrázaval 25. J—13

SE VENDE CARRETELA ESPEcial para peso. San Francisco 870. 11-J

CARRETONCITO DE MANO NEcesito, en buen estado liviano. Manuel Rodríguez 459. J—12

CAMION 2 RUEDAS CON CABALLO aperado, vendo de ocasión. Victoriano 329. 11—J

VENDO UNA VICTORIA EN MUY buen estado. Aldunate 1372. J1—11.

VENDO CARRETELA APERADA, ocasión, perfecto estado. Ernesto Vera. Estación Marruecos. 13—J

SE COMPRAN CABALLOS DE TIro solo. Recoleta 320. J—12.

CAJA CARRETON VINERO, VENdo, $ 400. San Pedro 1446. J-12

$ 120 VENDO CARRETELA CHIca, Aldunate 430. J—12

VENDO DOS CARRETONES AREneros y aperos. Dolores 242. J-13

VENDO ARNES PARA CARRETEla. Erasmo Escala 3045.

DE OCASION VENDO CAMION con caballos, $ 600 pesos. Exposición 300.

REMATE DE IMPORTANTE COLECCION de TAPICES PERSAS

(Garantidos legítimos)

HOY SABADO A LAS 3 P. M.

CASA "RAMON EYZAGUIRRE"

1262 — Agustinas — 1262

EXPOSICION DESDE HOY DE 10 A 6 P. M.

HAY CATALOGO

Jorge y Victor Eyzaguirre H.

Martilleros de Hacienda

REMATE DE PRENDAS DE PLAZO VENCIDO

Hoy, Sábado 11 de Julio, a las 9 1/2 A. M., el martillero señor Lois, rematará en la **Casa de Préstamos "EL COMETA BIELA", calle S. Diego N.o 1795,** las prendas no rescatadas y comprendidas entre los números 31,704 a 35,927 y 30,675 a 31,671.

HAY: ternos, calzado, muebles, catres, cortes casimir, máquinas coser etc.

Hoy, Sábado 11 de Julio, a las 10 1/2 A. M., el martillero señor Casanova, rematará en la **Casa de Préstamos "EL MONO", Av. Matta N.o 1088,** las prendas no rescatadas y comprendidas entre los números 32,827 a 35,491.

HAY: ternos, calzado, alhajas, cortinas, catres, colchones, rebozos, ponchos,

Hoy, Sábado 11 de Julio, a las P. M., el martillero señor Villegas, rematará en la **Casa de Préstamos "EL HIPODROMO", Av. Independencia N.o 1690,** las prendas no rescatadas y comprendidas entre los números 8,517 a 9,681.

HAY: máquinas coser, manteles, sillas montar, rebozos, ponchos, muebles, etc.

Las prendas estarán a la vista desde dos horas antes del remate.

PAGO AL CONTADO.

EL INSPECTOR.

REMATE

DEL GANADO EXCLUIDO DEL SERVICIO DEL EJERCITO.

—POTRONES Y POTRANCAS DE DOS AÑOS, COMPLETAMENTE SANOS EN EL

Regimiento Cazadores, calle Maestranza

Hoy Sábado, a las 2.30 P. M.

PAGO AL CONTADO Y RETIRO INMEDIATO

VICTOR ARAYA L.,

MARTILLERO DE HACIENDA

VENDO CARRETELA APERADA, ocasión, perfecto estado. — Ernesto Vera. Estación Marruecos. 15—J

CARRUAJE DOS RUEDAS VENDEse baratísimo; San Francisco 180. 13—J

SE VENDE UNA CARRETELA buen estado. Borgoño 1641. 13-J

46.—Radiotelefonía

SOLICITA PERMISO AL SUPREMO Gobierno para instalar una Estación de Radio-Difusión. — Carlos Walsen Pinto, chileno, agricultor, domiciliado en Buin, departamento de Maipo. Solicita del Excmo. señor Presidente de la República le conceda permiso para hacer uso de su estación trasmisora de radio-difusión de 2.a categoría en el lugar de su residencia. La estación tiene una potencia de 10 a 20 watts, en la antena y 200 watts en los generadores. — La antena es de 4 hilos en forma de L, invertida con una longitud total de 196 metros. Está a 25 metros de altura sobre el nivel del suelo. —Alcance normal de la estación: 400 kilómetros. El largo de onda que solicita es de 240 y las horas de trasmisión son de 13 a 14 horas y de 19.30 a 22 horas y en caso necesario se le conceda de poder trasmitir a otras horas. Quedan hechos los depósitos a la orden del señor Director de los Servicios Eléctricos conforme al artículo 34 letra C., del Decreto-Ley N.o 252. 13-J.

ESTACION DE RADIO-DIFUSION de 1.a categoría. — En cumplimiento de las disposiciones gubernativas sobre la materia, la Compañía Radio Chilena avisa que ha solicitado autorización para instalar una Estación de Radio-Difusión de 1.a categoría que será ubicada en Santiago, Edificio de la Mutual de la Armada y del Ejército (ex-Ariztía) 10.o piso. Potencia en la antena: hasta 1,500 watts. — La Gerencia. 15—J.

RECEPTOR GALENA, FONO 4,000 Ohms, vendo $ 80. Carmen Covarrubias 42. Ñuñoa.

47.—Servicios y cosas útiles para familias

REALIZO ESPUMILLAS DE TOdos colores, muy finas y abrigo de pieles, con facilidades de pago. Nataniel 41. 16—J.

DIBUJOS Y MATERIALES PAra bordar, ofrece: Clasificador 81 A. Enviamos catálogos gratis a provincias. 16 J

FABRICA SOBRETODOS HOMBRES niños. V. Mackenna 1080. Ag-5

MANICURE OFRECESE A DOMIcilio.—R. B., Carmen 105. J—11

CON $ 10 SEMANALES ENTREGO ternos de valor 180, casimires pura lana; traigo muestras y prueba a

CON GRANDES FACILIDADES de pago entrego ternos sobre medidas. 5 de Abril 3815. 12-J

HAGO TODA CLASE DE HORMAS para sombreros de señoras. Libertad 15. 11-J.

AGUJAS PARA MAQUINA SINGER $ 10.00 ciento. B. García G. Exagente de Singer Sewing Machine Co. Bandera 766. Teléfono 3959. 22 J

GONZALEZ, EX-PEINADOR DE Mayo atiende en Santa Rosa 309. 12-J

ACADEMIA DE CORTE PARA SEñoritas. Enseñanza rápida, garantida. Recíbense alumnas. Córtase moldes. Mme. Tiraferri. Agustinas 829. 11—J

SALON DE PEINADOS, ONDULAción, Marcel $ 3. Sotomayor 23. 11-J.

PIELES CURTEN, CONFECCIOnan, Agustinas 2005, entre Brasil y Cienfuegos. 14-J

VENDO TRAJES SEÑORITAS, UNA capa de piel, San Francisco 648. J-1.

LANA LAVADA PARA COLCHON, vendo Moneda 1467.

VENDO DE OCASION PIEL DE cungs Molina 225. 12 J

VENDO CAPA-PIEL. GORBEA 2490

OCASION: COCHE GUAGUA, NUEvo, llantas goma, ochenta pesos. Alameda 3512.

DE OCASION VENDO PIEZAS FRAnelas, Grajales 3180.

52.—Socios capitalistas e industriales. (Pedidos y ofrecidos)

NECESITO SOCIO CAPITALISTA para una buena carnicería que vende de 500 pesos a 600 diarios. Lord Cochrane 701. 11-J.

NECESITO CAPITALISTA NEGOcio gran utilidad. Dirigirse carta. Bulnes 653, prefiero señora. J-13

SE VENDE O SE BUSCA SOCIO para una panadería fuera Santiago. Poco capital. Tratar, Bandera 879. 12—J.

56.—Martilleros comerciales

LUIS A. BARAHONA RECIBE ORdenes remate, anticipa dinero. Santo Dominio 236.

REMATES ARREBOTES EJECUTA

RIVAS y CALVO

REMATE DEL MENAJE DE

MUEBLES DE CAOBA, BILLA, CUADROS Y TAPICES, AUTOMOVILES FORD, LANDAULET, LIMOUSINE DO Y WILLYS KNIGHT, SIETE ASIENTOS DE LA SUCESION DE DON

Mariano Melo Egaña

67 — SAN DIEGO — 67

HOY SABADO DE 10.30 A 12 Y DE 2 A

(AUNQUE LLUEVA)

SALON.—Piano 1/4 cola Raps, gran amoblado tapizado, compuesto de dos sofáes, cuatro sillones y 12 sillas **de cristal Baccarat con bronce de 16 luces,** espléndido lustre, boules incrustados en carey rojo y bronce, **magnífico par de poneses,** alfombra de Smyrna, cortinajes de felpa y seda, cajes, reloj antiguo de bronce y otro de bronce y seda, estatuas de mármol, mesitas chicas de marqueteria, Sevres, mantones de seda, jardineras de porcelana, 40 metros, etc.

SALA.—Linda vitrina estilo Luis XIV con bronces y **magnífico escritorio de señora** con Sevres y bronce, juego de sala XVI tapizados en seda con un sofá, dos sillones y seis sillas de centro con incrustaciones y aplicaciones de bronce, estilo al óleo, alfombra, estufa, lámpara de tres luces, figuras de porcelana, reloj Imperio de mármol, negro, etc.

HALL.—Cuatro juegos de muebles estilo inglés formados compuestos de sofáes, sillones fijos, de balanza, pisos y de **tallada** y otras redondas de caoba; mesas de arrimo de jes y cenefas de felpa, gran alfombra verde, gobelino, terio, paragüero con espejo, garrafas y figuras de bronce, **ras de bronce de 8 y 17 luces** gobelino con marco español, estante de caoba, **reloj de pie con caja de roble,** mesa de Imperio, jarrones de los de Reman, costurerito de caoba, rroquí, con un sofá, y dos sillones, mesa escritorio y otra **biblioteca de tres cuerpos y dos estantes de encina tallada,** berto, mesa de juego de caoba, alfombra granate, lámpara seis luces, **cuadros antiguos,** figuras, bronces, mesa de **quina de escribir Smith Bros,** libros, **Enciclopedia Británica,** bros en inglés, estante giratorio, etc.

COMEDOR.—Gran amoblado Imperio de caoba compuesto dos trinches, mesas de arrimo y **12 sillas de caoba tapizadas seda antiguo;** sofá de caoba, mesa de bandeja, biombo de cuatro cios para té de plaqué, reloj de campana, alfombra granate, **bronce de velas de 9 luces,** sillones de caoba, gran gobelino, de largo, servicio de porcelana, cristalería, **cuchillería Gin** de jardineras y candelabros de plaqué, etc.

BILLAR.—Rica billa de 360 por 180, con pizarras de timetros, con sus tacos y bolas de marfil, sofá de caoba tapizado gobelinos, cortinas de felpa, plaffonier, cuadros, grupos de caza

DORMITORIO I.—Gran amoblado de nogal estilo Renacimiento puesto de ropero de tres cuerpos, peinador, cómoda, marcos ladores, colchón de crin, sillón Morris, mesita de centro, cristal ba, lámpara eléctrica, etc.

DORMITORIO II.—Lindo amoblado de roble estilo inglés de ropero, peinador, cómoda, marquesa y velador, escritorio, religioso, lámpara de velador, pantalla, gancho eléctrico, **coser Singer,** etc.

DORMITORIOS CAOBA.—Juegos de muebles de caoba con roperos, mesas de toilette, marquesa y mesas de noche eléctricas, etc.

VARIOS, COMEDOR Y PATIO.—Amoblado Renacimiento de aparador y dos trinches, mesa de correderas y sillas de caoba, trinches y mesas sueltas, peinadores y escritorios, sas con cubierta de composición, varios juegos de muebles de jardín, con sofáes, mesas, sillones y sillas, **gran cantidad de uso, pizarra, guardarropas, juego de muebles americanos** y **seis sillas,** paragüero de fierro, guarda-ropas de caoba.

AUTOMOVILES.—Un Ford, Landaulet, Limousine y **Willys Knight** abierto, 7 asientos, ruedas de alambre, último estado.

En la mañana se rematará: los varios, patio y todos los y en la tarde: hall, billa, comedor, escritorio salón y sala.

A LA VISTA HOY VIERNES DE 2 A 6 P. M. Y SABADO ADELANTE.

SE VENDE O SE ARRIENDA LA CASA.

Carlos Rivas Vicuña — **Arturo Calvo**

Martillero de Hacienda.

REMATE DEL MENAJE DE

Sucesión de la señora Ester Larraín de Cou

769 MATURANA, PASADO ROSAS

HOY. SABADO 11. A LAS 2 P.

—HAY: —

SALON.—Lamparita eléctrica, alfombra de una pieza, amoblado **Imperio,** de un sofá, dos sillones, dos sillas tapizadas, una mesa de centro; consolita dorada y espejo Luis XV tada; **lindo costurerito madera de rosa y bronce,** felpa con trasparentes, cuadros, pedestales, banquetas, **grupo de mármol y una linda lámpara** de pie con

COMEDOR.—Pantalla eléctrica, amoblado estilo Renacimiento aparador y dos trinches con mármol, mesa correderas y sillas tapiz cuero, carpeta de mesa, servicios de loza, bandejas, alcuzas, bomboneras, piezas de centro, bronces vicios té de plaqué, manteles, pañitos y **cuchillería de p**

DORMITORIO I.—Alfombra de una pieza, **gran amoblado Imperio,** compuesto de dos veladores, un peinador con do, un chiffonier, y un ropero de tres cuerpos con cortadas; un catre de bronce, colchón lana, **lindo lavatorio de plaqué con 12 piezas;** medio amoblado caoba incrustado tapiz seda azul, **escritorio de luz aplicaciones de bronce, cuadros, un juego de plaqué** dos botellas velador de plaqué y dos palmatorias.

DORMITORIO II.—Alfombra de una pieza, **magnífico antiguo de jacarandá,** de velador, una cómoda, un mármol y un ropero con espejo luna cortada; catre ce, colchón lana, servicio lavatorio, sobrecamas, cuadros, etc.

VARIOS.—Mueble vestíbulo con espejo luna cortada, amobre, cuadritos sport, tina baño zinc, calentador, det portátil, baño de asiento, caja mundo, cocina, tería, carnicera, dos mesas, peinador y cómoda sueltas, rrilla al laqué, herramientas y varios objetos

A LA VISTA HOY.

ENRIQUE MANDIOLA EAST

Martillero de Hacienda.

Sociedad Anónima Ferias y Mataderos



HOY SABADO

En la forma acostumbrada, tenemos abundantes y nas partidas de

GANADO GORDO Y DE ENGORDA

llegado de Osorno, Chacayal, Saglilue, Pailahueque, Victoria, Romeral, Linares, San Carlos, Angol, Freire, Talca, Lontue, lina, Curicó, Melipilla y Rancagua.

Especialmente venderemos:

Vacas gordas argentinas, buena clase, llegadas por tren
Bueyes gordos de Osorno, Curicó y otras procedencias.
Lechones gordos, de varias procedencias.

JUAN ANTONIO GONZALEZ EDWA
GERENTE.

La FERIA contrata seguro del ganado en transporte viario por cuenta de la Cía. de Seguros "La Previsora". Debe darse aviso telegráfico a ésta y "Transporte" indicando número del carro, número y clase de animales y do anotación en Boleto y Guía del ferrocarril.

VENTAJOSO REMATE

Por acuerdo de los herederos de don Joaquín Rodríguez el 29 del presente, a las 5 P. M., se rematará ante el promisario don Abraham del Río, Agustinas 1234, la propiedad signada con el N.o 1372 de la calle de Huérfanos. Dicha propiedad consta de dos pisos independientes y cuentra en perfecto estado de conservación, siendo apta casa comercial o de residencia.

MINIMUM REBAJADO, 250 MIL PESOS

pagadero reconociéndose deuda a la Caja Hipotecaria sesenta y dos mil, y el saldo mitad al contado y meses.

El predio mide 13x58 y puede visitarse de

ANTECEDENTES EN LA NOTARIA DEL