PRECIO EN TODO EL PAIS
30 Centavos

LA NACION

Edición de 22 páginas

AÑO IX — TELEFONO INGLES 3113-3114 AGUSTINAS 1253-1265 — SANTIAGO DE CHILE, JUEVES 15 DE OCTUBRE DE 1925 — SUSCRICION: Por un año, $ 90 — Por 6 meses, $ 48 Por 3 meses, $ 26 — Por un año, extranjero, $ 150 — Núm. 3,197

LA MODA ACTUAL

Una novedad singular es la que se describe en esta figura. Por lo general vemos el echarpe en torno del cuello, pero la nueva moda de París ha comenzado a darle otras aplicacones y entre ellas está tan graciosa y tan encantadora. Estamos seguros de que nuestras lectoras van a adoptarlo bien pronto. Es innegable la aristocracia de un pequeño sombrero envuelto en un echarpe; por cierto que esta novedad no se puede lucir ni en las tardes, ni en las reuniones del té, pero para las mañanas o los paseos en automóviles es muy llamativo. Tiene, además, esta moda la ventaja de que el echarpe sujeta los cabellos cortos.

PRESTAMOS
sobre alhajas y objetos de arte. Magníficas cajas y bóvedas de seguridad.
SAN PABLO 916, FRENTE AL MERCADO
"LA ESTRELLA"
NOTA. — La casa vende las famosas LOZAS DE TALAVERA DE LA REINA.

Gran OCASION
MUEBLES
Dormitorios, comedores, salones, roperos, peinadores, aparadores, mesas y toda clase de muebles.
Catres de bronce, catres de fierro con bronce, sommiers, colchones de lana.
Pianos de distintas marcas alemanas.
Victrolas, Brunswick, Victor, Pathé y varias otras marcas.
No pierda esta oportunidad para comprar
PRECIOS MUY REBAJADOS
EL AGUILA
SAN DIEGO 460
Frente a la Plaza de Almagro
16—O.

¿Sienten las plantas lo mismo que los seres humanos?

Sir Jagadis Bose, eminente investigador científico de Calcuta, es de opinión de que los vegetales tienen alma, y que son tan sensibles a las emociones, que todo indica que sufren como los animales. — Un aparato extraordinariamente sensible, destinado a recoger las más ligeras vibraciones

La generalidad de las personas creen que las plantas son seres inanimados, insensibles. Recientemente, sin embargo, Sir Jagadis Bose, un distinguido psicologista de Calcuta, India, ha descubierto que las plantas son tan sensibles al calor, al frío, a los malos tratamientos, al ambiente infectado y a la misma belleza, que todo hace creer que sus sentidos e inteligencia pueden ser comparados a los de los animales de mayor raciocinio.

Explicando sus interesantes trabajos, el doctor Bose habla así:

Por las investigaciones que he llevado a cabo, se desprende que las plantas son excesivamente sensibles a la luz, al ambiente que las rodea, y a los cambios de temperatura, así sean éstos tan insensibles para el hombre, como el paso de una nube que opaque pasajeramente el sol.

"De los experimentos por mí practicados se desprende, que aún la humilde patata, que se desarrolla subterráneamente, tiene tal horror por las bajas temperaturas, que el frío suele herirla de muerte.

"Las rosas, por su parte, sienten verdadero horror por el olor que despiden los graminios y los geráneos, como el lirio del valle tiembla hasta su tallo cuando se ve tocado, no ya arrancado, por una mano sucia".

¿Cómo ha llevado el doctor Bose a cabo los experimentos que le permiten demostrar la verdad de sus asertos? Es bien sencillo explicarlo. Por medio de un aparato eléctrico tan sensible, que le permite recoger las vibraciones más ligeras de una planta.

Así, por ejemplo, un alambre eléctrico, conectado a la máquina de la invención del doctor Bose, refleja en un espejo vibraciones una y hasta diez millones de veces amplificadas.

Por medio de este espejo se observa que una rosa o una planta marchita no responde en absoluto a la ligera descarga eléctrica, mientras que, recién cortadas, vibran sensiblemente en el espejo.

Colocado siempre el alambre en planta o rosa, cuando no están marchitas aún, se observa cómo las vibraciones aumentan a medida que se prensa el tallo o los pétalos con los dedos, alcanzando epiléptica agitación en los casos de que un alfiler pinche, no ya el tallo, sino aún las extremidades de los bordes de las hojas.

Si al mismo tiempo provocamos un dolor idéntico a una zanahoria y a una persona, en el aparato que ha inventado el doctor Bose, y que permite amplificar muchos miles de veces, eléctricamente, las manifestaciones de la sensibilidad, veremos que la persona y la planta sufren de un modo exactamente igual. Los gráficos del sistema nervioso, representados entre las dos pantallas en nuestro grabado, tienen, con poquísima diferencia, la misma intensidad.

Por supuesto, que existiendo en el reino zoológico, animales sin estómago y sin el menor vestigio de sistema nervioso, los experimentos del doctor Bose no vienen más que a demostrar, en la práctica, lo que ya se suponía en teoría.

Separadamente con las investigaciones llevadas a cabo por el doctor Bose, el sabio profesor inglés Harold Wager, ha llevado a cabo los más interesantes experimentos en los vegetales con ayuda del microscopio.

A través de poderosos aparatos ópticos de este género, el profesor Wager ha demostrado que las plantas ven; esto es, que poseen ojos.

Lo prueba el girasol, entre otras plantas, que invariablemente sigue el curso del sol, desde su salida en levante, hasta su puesto en Occidente.

En Sud-América existe, como también en el Asia, la "stapella", planta que, en cuanto siente, o quizá ve cruzar cerca de ella un insecto, despide un marcado olor a carne, que al atraer al bicho es llevado al centro de sus hojas, donde desaparece en breve espacio de tiempo.

Estas plantas, como la "flor de rocío", que abunda en México, demuestran que las plantas tienen estómago; poderosos intestinos que los permiten digerir toda clase de bichos.

Con la "flor de rocío", por ejemplo, se ha observado también que las plantas poseen un desarrollado gusto gastronómico. Así por ejemplo, cuando se les coloca en las hojas un mosquito, avarientas, se cierran para comerlo, siendo más torpe, más lento el movimiento cuando se les repite la dosis con el mismo insecto. Sin embargo, al cambiárseles por bicho distinto, se nota la misma voracidad encontrada al principio.

El queso de Gruyere, entre otros alimentos en extremo grasos, hacen las delicias de esta planta; pero si se les sujeta a un recio régimen alimenticio, al día siguiente dan muestras de congestión, y, finalmente, se marchitan, mueren, como ocurre en el mundo humano con los glotones cuando comen exageradamente.

Finalmente, el doctor Bose ha dedicado su tiempo a hacer experimentos para demostrar que las plantas poseen un delicado sistema nervioso, lo que ha logrado con éxito relativo.

Por lo demás, el experimento no es nuevo, pues ya se había observado la sensibilidad de algunas plantas al simple contacto de un alfiler, sin necesidad de recurrir a los ultrasensibles aparatos inventados por el Presidente de la Sociedad Botánica de Calcuta.

La sensitiva, por ejemplo, lleva ese nombre por su extraordinaria sensibilidad nerviosa. Basta que al pasar junto a ella, por ejemplo, se la pinche con un alfiler, para que instantáneamente, por el espíritu de conservación, se cubra con sus hojas.

Sin embargo, de todos los trabajos llevados a cabo hasta hoy, no se ha podido comprobar la existencia del sistema nervioso más que por los efectos obtenidos, pues a través de las lentes de los más poderosos microscópios, no se encuentran vestigios de nervios, al menos, como son conocidos en los organismos animales.

De todas maneras si las plantas poseen estómago, sensibilidad, vista y olfato como dejamos dicho, y aún poseen sexo, no hay que dudar que, en forma desconocida hasta hoy, se hallan dotadas de un sistema nervioso.

Finalmente, diremos a propósito del sexo de las plantas, que por tenaces investigaciones llevadas a cabo, se ha comprobado que existe perfectamente desarrollado en las plantas, tanto que, sin previa unión, se vuelven estériles, esto es, no dan fruto o no florecen, según su especie. Cuéntase, entre otros casos bien curiosos de esta índole, de una palmera hembra sembrada en costa española. El árbol se desarrolló admirablemente; pero no llegó a dar fruto hasta que el aire llevó la semilla prolífera de la costa africana, donde existían numerosas palmeras. Una vez que la palmera dió fruto, se notó la aparición de otras palmeras, que andando el tiempo, produjeron tantos árboles machos, como hembras.

Desde entonces la primitiva palma dió anualmente dátiles, lo que no ocurrió mientras existió solitaria en la costa ibera.

¡OH, MARGARITA!

Margarita dice que la mitad del mundo no debe darse cuenta de que la otra mitad se ríe de ella...

La viuda inconsolable

(Cuento por RODOLPHE BRINGER)

Cuando se supo que la Miette Coudoun iba a casarse con Banard no se oyeron en todo Gonfle-Boufigue más que estas palabras:

—¡Por fin!... ¡Por fin ha encontrado la bota de su pie!

Pues era el caso que la Miette Coudoun ardía en deseos de casarse... Iba ya para sus treinta años y constituía para ella un espantoso duelo permanecer soltera... Su oficio era el de modista, y cuando confeccionaba un traje blanco de novia lo rociaba con las más amargas lágrimas, gimiendo:

—¡Nunca llegará mi turno!

Al fin, Banard, mozo sólido, simpático y jovial, sacóla de su celibato, y la Miette reventaba de satisfacción.

Mas ¡ay! que después de seis meses de matrimonio el sólido Banard pescó un catarro, se extremeció de fiebre, se metió en la cama y se murió a los pocos días.

El dolor de la Miette fué espantoso.

Sin embargo, trascurrido el tiempo de duelo, como Banard le había dejado algunos cuartos, unas hermosas viñas hacia la parte de Sainte-Bouduffe y varias tierras muy productivas, el zapatero Grelu acercóse cierto día a la desconsolada viuda y le ofreció su mano.

Miette lanzó un suspiro profundísimo acordándose de su pobre Banard, y hasta elevó los ojos al cielo en testimonio de su pesar por la pérdida de aquel buen marido; pero acabó por conceder su aquiescencia a la proposición del zapatero, pues la soledad la entristecía después de haber pasado seis meses en unión de un admirable esposo.

Por desdicha, la nueva compañía no le duró mucho tiempo.

Porque un día en que Grelu fué a pescar las aguas del Ródano lo arrastraron con violencia y no hubo manera de extraerlo hasta tres horas después, cuando, como todo el mundo pensara, estaba ya muerto.

Nuevo dolor y más copioso llanto de Miette.

¡Encontrarse dos veces viuda en tan poco tiempo!

Mas con frecuencia éste es un incentivo, una suerte para muchas mujeres.

Y Miette encontró esa suerte en medio de sus desventuras.

No obstante, la infeliz resistió el acoso de otro pretendiente por espacio de un año. Al cabo su tristeza fué calmándose y se sintió más sola cada día. A ello no podía acostumbrarse. En toda casa, para estar bien regida, se necesita un hombre.

La elección recayó en el carretero Bonnescure, y por tercera vez acudió a la Iglesia dolorida e interesante.

Poco le duró la dicha. A los tres meses justos el infortunado Bonnescure se cayó del carro y las ruedas le pasaron por encima del cuerpo, causándole la muerte en el acto.

En esta ocasión todo el mundo creyó que la pobre Miette se volvía loca del sentimiento, y durante tres meses no hizo más que divagar... Poco a poco volvió la tranquilidad al ánimo conturbado de la viuda, y puede decirse que sólo fué por pura piedad el que su vecino Fifrou, el tonelero, le deslizara una noche al oído:

—Miette..., no puedes continuar sola, después de tantos duelos. Si quieres, nos casaremos... El dolor y los disgustos compartidos tocan a menos, y si tú cargas con todos acabarán por llevarte en pos de tus anteriores maridos.

Las agoreras palabras del tonelero acabaron por convencer a Miette de que debía sacrificarse por cuarta vez.

La viuda acabó por inclinar la cabeza, asirse al brazo del pretendiente y encaminarse al templo y ante el señor alcalde, el cual se vió negro para consolar a la pobre novia, que lloraba copiosamente.

Preciso es confesar que Miette y Fifrou fueron dichosos durante seis meses. Ella pensó que esta vez era la buena, pues sólido como un roble y fuerte como un buey, Fifrou tenía el aspecto de vivir lo menos cien años y enterrar a todo Gonfle-Boufigue antes de que a él lo condujeran al cementerio...

¡Pero nada somos en este mundo!

Una triste noche al desdichado Fifrou se le ocurrió ponerse enfermo.

Aterrorizada, Miette mandó que buscasen en seguida al médico.

El buen doctor Touffe corrió a la cabecera del lecho del enfermo.

Después de auscultarlo cuidadosamente movió la cabeza con desconfianza.

—¡Está malo!—exclamó.

—Sí, señor—repuso acongojada Miette.

—Tiene fiebre—añadió el médico.

—¡Ay, Dios mío!

—Veremos, veremos—indicó el doctor.

—Señor médico—dijo Miette, cruzando las manos—por lo que más quiera salve usted a mi hombre. Si no lo cura usted todo el mundo tendría miedo y no encontraría en Gonfle-Boufigue un hombre con arrestos bastantes para casarse conmigo...

R. B.

LA RIOJANA
ESTADO 64 — ESTADO 64
Alfombras, Linoleums, Tripes, Guardas, Gergones, Felpudos de coco; Pisos cúma, Tapices, Brocatos de seda y algodón, Gobelinos, Yutos, Felpas lisas y labradas, Popelinas, Carpetas de mesa, Cretona doble ancho y un ancho; Lanzas de bronce para cortinas y novedades para señoras.
Todo a precios sin competencia.
BLANCO Hnos. y Cía.

Impuesto Complementario SOBRE LA RENTA

Se avisa al público que se encuentran a su disposición en la Oficina de Impuestos Internos, Agustinas 673, los formularios para efectuar las declaraciones correspondientes al IMPUESTO COMPLEMENTARIO SOBRE LA RENTA.

De acuerdo con la Ley, están obligados a presentar su declaración todas las personas residentes en Chile, sin distinción de NACIONALIDAD, SEXO, NI EDAD, siempre que la renta total percibida en el año 1924 haya excedido de $ 10,000.

Cada contribuyente debe especificar en detalle en el formulario, todas y cada una de las rentas percibidas en el año 1924.

Las declaraciones deberán ser entregadas por los contribuyentes, bajo recibo, en la Oficina de Impuestos Internos, antes del 12 de Noviembre del presente año.

Se advierte que en caso de no efectuarse declaración o de presentarla incompleta, se aplicarán las sanciones y penas que fija la Ley.

Estando dentro del plazo que señala el artículo 13 de las "disposiciones transitorias" de la Ley, para comodidad de los señores contribuyentes, el impuesto complementario se pagará en el momento de entregarse el formulario de declaración, reservándose la Dirección General de Impuestos Internos el derecho de revisar posteriormente dichas declaraciones y cobrar las sumas que se hayan dejado de pagar por errores que en ellas se comprobaren.

EL ADMINISTRADOR DE LA III ZONA.

Compre un Arado Deere No. 40 Para Tractor Fordson

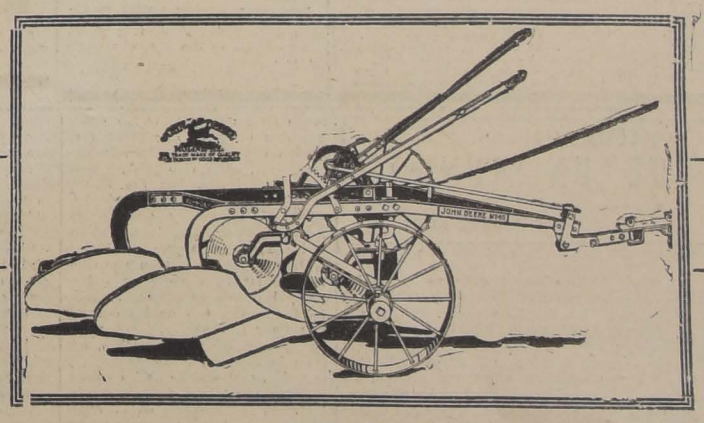

Economizará tiempo y combustible

Exija el Arado Deere N.o 40 construído especialmente para --- uso con el FORDSON ---

Williamson & Co.
Unicos concesionarios para Chile

GUIA PROFESIONAL

ABOGADOS

GABRIEL AMUNATEGUI Y SALVADOR DE LA VEGA
Huérfanos 1153. Of. 32 y 33. Cas. 2991 Teléfono 3507.

LUIS ALBERTO CASTRO
Morandé 291. Oficina 54.

ROBERTO CRUZ
Causas criminales. Catedral 1275.

FEDERICO DUNCKER BIGGS
Huérfanos 833, Altos, Banco Germánico. Cas. 219. Teléfono 295.

HECTOR ARNALDO GUERRA
Galería Alessandri 24. Civil y criminal. Teléfono 4352.

FERNANDO GUZMAN VERGARA
Agustinas 1148, of. 27. Teléfono 3057.

OSVALDO HEVIA
Morandé N.o 244. Casilla 1831.

BERNARDINO LEIVA OTTMAR STEGMAIER
Bandera 331. Casilla 2068.

MANUEL MERINO B.
Bandera 166. Teléfono 2077. Casilla 1407. De 10 a 11 1|2 A. M. 4.30 a 6.

NICOLAS MARAMBIO MONTT
San Antonio 570, Cas. 2699. Asuntos civiles, especialmente mineros.

VICENTE MOLINOS GAETE
Agustinas 1148. Teléfono 2110. De 10 a 12 y 4 a 6.

LUIS MORALES ZUAZNABAR
Abogado, Bandera 552. Casilla 2996. —Teléfono 2177.

BERNARDO MUÑOZ LATORRE
Causas civiles y criminales. Huérfanos 761.

ROBERTO DE PETRIS
Galería Alessandri 26 A. Teléfono 156. Casilla 4044.

ANTONIO PLANET C.
Especialmente cuestiones comerciales, estudio: Estado 91. Casilla 4024. Teléfono 1137.

LUIS MANUEL RODRIGUEZ
Abogado. Amunátegui 225

CARLOS RUBIO DOMINGUEZ
Estudio y domicilio: Galería Alessandri 25.

SALAS ROMO HNOS.
LUIS Y VICTOR A. SALAS ROMO
Abogado. Trasladaron sus oficinas a Compañía 1325. Teléfono 1527. Casilla 2331.

HUBERTO SALGADO
Criminalista, causas civiles, nulidades matrimonio. Anticipa fondos: San Pablo 1417.

LISANDRO SANTELICES E.
Abogado. Catedral 1424. Teléfono 881.

HUMBERTO YAÑEZ VELASCO
Morandé 323. Teléfono 1614.

EMILIO TAGLE RODRIGUEZ
Asuntos comerciales y mineros. Bolsa Comercio. Oficina 407. Teléf. 2018.

MEDICOS

Dr. ALCAINO
Regresó Europa. Oídos, nariz, garganta, vías lacrimales. Especialista Hosp. Salvador y Niños. 2 a 5. Dieciocho 257. Teléfono 257.

JOSE AVILES A.
Natanel 167. De 1.30 a 4. Especialmente: cirugía. Partos, enfermedades señoras y sociales.

Dr. CARLOS D. AGUIRRE
Especialmente vías uprinarias. Venéreas, sífilis. Carmen 191. Consultas: 1 a 5.

INSTITUTO DE SALUD
Cisterna (Población Nueva España)
Destinado al diagnóstico y tratamiento de las enfermedades nerviosas y mentales, dirigido por el doctor Fontecilla, Santiago: Delicias N.o 1626. Electricidad médica, baños, etc.

Dr. ARNELLO
Cirugía, anestesia general, venéreas. García Reyes 17. De 12-3. Hospital. San Vicente 4-5.

Dr. AMENABAR OSSA
Oculista, 14. Europa, 3 años médico director Hosp. Ojos Condado Stanford (Inglaterra), 21 de Mayo 578. De 2-4. Teléfono 602.

Dr. LEONCIO ANDRADE
Medicina general. San Diego N.o 81, de 3 a 5. Teléfono 4528.

DR. ANIBAL ARIZTIA
Médico Hospital Niños R. del Río. Ayudante Clínica Prof. Prado Tagle. Ausente en Europa.

Dr. ITALO ALESSANDRINI
Cirugía y ginecología. 1 a 3. Merced 322. Teléfono 3559.

Dr. BUNSTER
Ayudante clínica ginecológica. Cirugía; enfermedades señoras, 2 a 3½. Santa Rosa 86. Teléfono 3476.

Dr. BORQUEZ SILVA
Estudios Europa, Pulmón, corazón, estómago, intestino. Rayos X. 3 a 6. Arturo Prat 80. Teléfono 19. Matadero.

Dr. RIFO BUSTOS
Estudios Europa. Medicina interna. Preferentemente corazón y estómago. 2 a 5 Cochrane 182.

Dr. BISQUERT
Vías urinarias, sífilis. Moneda 859. 3 a 6. Casilla 2563. Teléfono 953.

Dr. BRONFMAN
Estudios Europa. Cirugía, enfermedades señoras. Venéreas. 2 a 5. Teléfono 3457. Se trasladó Cisnfuegos 68.

Dr ROBERTO BALTRA G.
Medicina general, vías urinarias. 3.30 a 6. Ahumada 11. Teléfono 170. Parque.

Dr. BEAUMONT
Ayudante servicio ginecología Hospital Salvador. Santo Domingo 1245. De 3-5. Domicilio: Avenida Manuel Montt 1541. Teléfono 93. Santa Elena.

Dr BRAGA CASTILLO
Regresó Europa. Rayos X. Medicina general niños: 9 a 10 y de 1.30 a 4.30. Merced 136. Teléfono 1393.

Dr. BARRENECHEA
Oculista, especialista oídos nariz, garganta. Huérfanos 801. Regresó.

Dr. COMMENTE
Enfermedades niños. París 824. Teléfono 1380.

Dr. F. CASTAÑEDA IGLESIAS
Ex-Médico residente Hospital Niños. Compañía 1839. Teléfono 254. De 1.30 a 3.30.

Dr MARIANO BAHAMONDE RUIZ
Cirugía, ginecología. 1-3. Cochrane 66. Dom.: Delicias 1230.

Dr. HECTOR CORONA T.
Bronquios y pulmón. Asma. 4 a 5. Delicias 868. Teléfono 2483.

Dr ALDO CONTRUCCI
Estudios Europa. Medicina interna. Sífilis. Natanlel 142, 3.30 a 4.30. Jefe clínica Prof. Brockmann. Teléfono 3340.

Dr. LEONIDAS CORONA T.
Regresó de Europa
Laboratorio clínico
Delicias 868 — Teléfono 2483
REACCION DE WASSERMAN
Química. Bacteriología
AUTOVACUNA

Dra. FRESIA ROSAS DE BEHM
Médico-cirujano
Enfermedades de señoras y niños, Ahumada 47. Consultas de 2 a 5.

Dr. EDUARDO CRUZ COKE L.
Medicina interna. Merced 205. De 4.30 a 6.30. Teléfono 4205.

Dr. LEON CHONCHOL
Medicina general. Rayos X. Sífilis, piel, venéreas. Gálvez 61. Consultas: de 2 a 5. Regresó.

Dr. CROIZET
Londres 25, entre Serrano y San Francisco. Teléfono 637. Consultas 1-3.

Dr. NARCISO CONCHA M.
Estudios en Europa, Génito-Urinarias. (Enfermedades de la uretra, próstata, vejiga y riñón). Calle del Cerro N.o 7. Teléfono 2548.

Dr. EDUARDO DE RAMON
Estudios Europa. Cirugía, señoras, Partos. 1 a 4. Agustinas 1606. Teléfono 3823.

Dr. IGNACIO DIAZ MUÑOZ S.
3 a 6. Bandera 574. Teléfono 3424. Medicina general. Vías urinarias;

Dra. JUANA DIAZ MUÑOZ
Especialista enfermedades señoras y niños: 2 a 4. Trasladó su estudio a Claras 340.

Dr. CARLOS DOZIN
Enfermedades señoras. Cirugía 1 a 4. Monjitas 536. Teléfono 2571.

Dr. RODRIGO DONOSO GAETE
Médico Hosp. Salvador. Medicina interna 1.30 a 3 menos Sábados. Amunátegui 32. Domicilio: Ejército 134. Teléf. 2206.

Dr. JOSE DONOSO DONOSO
Médico-cirujano
Horas de consultas: de 2 a 4.
Miraflores 457.— Teléfono 2773

Dr. RICARDO DONOSO
Corazón, pulmón. Regresó Europa. 2.30 a 4.30. Agustinas 619.

Dr. DIMITSTEIN
Agustinas 1309, esquina Teatinos. Rayos X. Medicina general. Corazón, pulmón, estómago e hígado. 1 a 4. Teléfono 3548.

Dr ESPINA
Rayos X. Medicina interna. Estudios Europa. Catedral 1425. Tel. 2102. De 1.30 a 4.

Dr. FRANCISCO EDWARDS
Estudios Europa. Vías urinarias. Teatinos 10. De 2 a 3.

Dr. ESPILDORA LUQUE
Oculista. Estudios Europa. De 3 a 6. Delicias 416.

Dr. FUENZALIDA BRAVO
Niños Merced 560. Tel. 1721. 2 a 4

Dr. FONTECILLA
Estudios Europa. Afecciones pulmonares y nerviosas. Rayos X. Delicias 1626.

Dr. FUENZALIDA CORREA
Cirugía señoras, partos, 2 a 3. Huérfanos 745, Teléf. 466.

OCULISTA
Ojos, nariz, oídos y garganta. Estudios Europa San Antonio 148. (Entre Moneda y Agustinas). Consultas: 3 a 6. Dr. E. García Collao.

Dr. DRECKMANN WEST
Medicina general. Sífilis 2-3.30. San Antonio 224. Teléfono 1448.

Dr. CARLOS GARCES BAEZA
Delicias 1276. —Teléfono 3747. Exámenes químicos bacteriológicos. Reacción Wassermann. Medicina interna. 3.30 a 5.30.

Dr. GLEISNER
Consultas de 3 a 5. Hígado e intestinos, etc. Castro 26 Casilla 2564.

Dr. RICARDO GUNTHER
Ayudante clínica ginecológica. Partos, enfermedades señoras. Av. España 696, de 2-4. Tel. 253. Parque.

DOCTOR GIANELLI
ESTUDIOS EUROPA
SIFILIS PIEL VIAS URINARIAS
21 de MAYO 562
CONSULTAS 1 a 3

ENFERMEDADES DE LA PIEL SIFILIS Y VENEREAS
Luz ultra-violeta, Radioterapia.
Dr. FELIX GROHNERT B.
Ejército 391. De 2 a 6.

Dr. VICTOR M. GAZITUA
Partos, enfermedades de señoras. Trasladóse Agustinas 586, de 2 a 4. Teléfono 976.

DOCTOR GREENE
Estudios Europa, Cirugía y Ginecología. Calle París 809 (manzana residencial, San Francisco) 2 a 4. Teléfono 2860.

Dr. A. GORGEWSKY S.
Médico Jefe, Policlínico medicina interna, Hospital San Juan de Dios, Pulmón, estómago, hígado, intestinos, Avenida Brasil 53. De 2 a 5. Regresó.

Dr. ANIBAL GEEZ
Oídos, nariz, garganta. De 1.30 a 3.30. Merced 324. Teléfono 4519. Ausente hasta el 28.

Dr. GUSTAVO GIRON L.
Cirugía y ginecología, Brasil 32. Teléfono 3126. De 2 a 3.

Dr ROBERTO JARAMILLO
Ejército 707. Teléfono 142. Parque.

Dr. RAUL VENTURA JUNCA
Residente Hosp. Salvador. Medicina interna. Rayos X. 4.30 a 6. Riquelme 140. Teléfonos 2828 y 395.

Dr. ARNULFO JOHOW
Estudios Europa. Cirugía y ortopedia. Adultos, niños, 3-4. Santo Domingo 1523. Teléfono 1033.

INSTITUTO RADIOLOGICO
Dr. Adolfo Kaplan
Radiscopia, radiografía, radioterapia, aplicaciones radium. Estudios Europa y en EE. UU. Huérfanos 1466

Dr. A. KORNER ANWANDTER
Estudios Estados Unidos. Cirugía, ortopedia. 10-12 A. M. Santo Domingo 614.

Dr. AQUILES LEUENBERG
Jefe Laboratorio. Rayos X. Sección Experimental. Luz ultravioleta. Diatermia. 1-4, Prat 181.

Dr. TEODORO LEIBLE
Enfermedades nerviosas. Medicina interna. Aplicaciones eléctricas. De 3 a 6. Olivos 794.

Dr. H. LEA-PLAZA
Estudios Europa. Compañía N.o 2115. De 3 a 6. Teléfono N.o 3880.

Dr. LABRA LETELIER
Nariz, garganta, oídos, consultas de 2 a 5. Compañía 1361.

Dr. ARMANDO LEON I.
Cirugía. Compañía 1909. Martes. Jueves, Sábado; 1 a 3. Teléfono 3846.

Dr. LOIS
San Pablo 1236, Medicina general. — Vías Urinarias. Sífilis. De 1 a 5.

Dr. LAVAL
Medicina interna. Lord Cochrane 840. De 2 a 4.

Dr. OSCAR MELENDEZ
Medicina interna. Sífilis. Santo Domingo 1036; de 2 a 4; y 21 de Mayo 578, de 4 a 5. Teléfono 2831.

Dr. J. MONTERO C.
Medicina general, — Venéreas, —Domicilio: Bascuñán 351. De 2 a 3. — Agustinas 1060, de 6 a 8.

Dr. G. MORAGA FUENZALIDA
Regresó Europa. Niños, luz ultravioleta. 2.30-4. Cochrane 118. Teléfono 2804.

ENFERMEDADES DEL CORAZON
DOCTOR MAHOTIERE
Estudios en Europa. Compañía 1973. Consultas de 1 a 4. — Rayos X. y Laboratorio.

DR. JUAN MARIN
Cirugía enfermedades venéreas. Amunátegui 35. Teléfono 3706. Domicilio: Catedral 1165.

PROF. Dr. B. MUÑOZ PAL
Cirugía general. Santo Domingo 1418. Consultas: de 2-4 P. M.

Dr. MUÑOZ VALENZUELA
Residente Hosps. Niños. Tuberculosis infantil. Matucana 303, 2 a 5. Teléfono 442. Estación.

Dr. MALBRAN
Enfermedades mentales y nerviosas. De 2 a 4. Se trasladó a Huérfanos 1880.

Dr. MORALES VILLABLANCA
Piel, sífilis, venéreas. Medicina general. Exámenes sangre: 3-6. Merced 486.

Dr. MANUEL MORENO
Medicina general, pulmón, estómago, Neumatorax artificial. San Francisco 155. 2 1|2-4 1|2.

Dr. JUAN MONTENEGRO M.
Enfermedades de niños. Compañía 1770. Teléfono 2120. Consultas, de 2 a 4.

Dr. H. NUÑEZ ZAMORA
Señoras, Partos. 2-4. Matucana 289. Teléfono 291, Est.

Dr. ORREGO PUELMA
Médico Hospital San Juan de Dios. De 3.30 a 5 y media. Agustinas 1314. Teléfono 1217.

Dr. GREGORIO OXMAN
Pulmón, corazón, estómago, hígado. De 1 a 3. Serrano 297.

Dr. LUIS OPAZO P.
Jefe Policlínico. Niños. Compañía 2007. Teléfono 48. Estación. 3 a 5.

Dr. JULIO A. PAVEDES F.
Especialmente enfermedades señoras. Medicina cirugía. Brasil 47. de 3 a 4.

MERCEDES PEREZ MATUS
Enfermedades señoras, niños. Rayos ultravioleta. Delicias 465. De 3 a 6.

Dr. PANTOJA
Medicina interna. Corazón. Pulmón. Estómago. Sífilis. Delicias 1276. De 2 a 4. Teléfono 3747.

Dr. MARCIAL PARADA
Oídos, nariz, garganta. De 2 a 6. Santo Domingo 831. Teléfono 1859.

Dr. DAVID PULIDO
Enfermedades niños, Santo Domingo N.o 1790. Teléfono 2152 De 1 a 3.

PENSIONADO "JESUS DE PRAGA"
Avenida Manuel Montt 1549. Teléfono 93, Santa Elena
Fundado 1916. Para tratamiento, diagnóstico enfermedades nerviosas, mentales, intoxicaciones. Edificio ad-hoc. Todas comodidades. Gran Parque. Personal especializado.

Dr. PRUNES
Estudios Europa, jefe clínica piel, sífilis, venéreas. Merced 490. Casilla 2824.

Dr. ALBERTO PANATT
Pulmón, corazón, estómago, hígado. Rayos X. Teléf. 1211. Delicias 1416. De 2 a 4.

Dr. LUIS QUIROGA
Medicina general. Consultas: 4 a 5.30. Catedral 1452. Teléfono 3700.

Dr. ALEJANDRO RAHAUSEN
Cirugía general. Compañía 2938. Teléfono 192. Estación. De 2 a 4.

Dr. JOEL RODRIGUEZ P.
Estudios Europa. Medicina interna. Estómago, intestinos. Rayos X. 3 a 4. Amunátegui 559. Teléfono 2301.

SANATORIO
Clínica particular doctor Riveros. Medicina operaciones, partos. Matta 536.

Dr. SANTANDER
Estudios Europa. Medicina interna. Estómago, intestinos, Rayos X. Alameda 933. 3 a 5.

Dr. CESAR RODRIGUEZ LEON
Medicina interna. Enfermedades de niños. Catedral 2007. 1 a 2 y Bascuñán Guerrero 1013. 4 a 5.

INSTITUTO SANITAS
AGUSTINAS 1955
Laboratorio auto-vacuna, radioscopias, terapia, de radium y de Rayos X. Luz ultra-violeta. Aplicaciones eléctricas, inalaciones de radium, baños de ácido carbónico, diatermia.

Dr. SCROGGIE
Especialidad enfermedades de niños. Jefe de la Clínica de Niños, Universidad de Chile. Consultas de 2 a 4 de la tarde. Rosas 1157. Teléfono 4583.

PROFESOR Dr. SOTO PARADA
Laboratario Clínico. Moneda 1035.

Dr. CRISTOBAL SAENZ
Estudios Europa. Afecciones médico-quirúrgicas abdómen, estómago, sífilis. Rayos X. De 1 a 3.30. Agustinas 1889, teléfono 3098.

Dr. HELLMUTH SIEVERS W.
Médico cirujano. Domicilio: Molina 628. Morandé 742. De 2 a 3.30.

Dr. CARLOS SEAMAN
Médico cirujano. Consultas 1.30 a 4. Trasladóse Delicias 225.

WALDEMAR SOMMER F.
Vías urinarias, sífilis. Consultas 4 a 6. Teléfono inglés 4774. Santo Domingo 758.

Dr OTTO SCHWARZENBERG
Enfermedades niños, 2 a 3. Martes, Jueves y Sábado. Lunes y Viernes, 2.30 a 3.30. Santo Domingo 1523. Teléfono 1033.

Dr. STOLTING
Oculista. Médico recibido Alemania, Chile. Moneda 627, de 3 a 6.

Dr. TORRES TORRES
Jefe Clínica prof. Korner, señoras y cirugía. 2 a 6 Delicias 261.

Dr. VILLAGRA
Estudios en Europa. Unicamente pulmón. Rayos X. Pneumotorax. Heliotterapia. Dieciocho 437 A. De 2 a 5.

Dr. J. M. VERGARA KELLER
Partos, ginecología. Estudios especiales Europa. Agustinas 822, 2-4 Teléfono 3855.

Dr. G. E. VIDAL S.
Delicias 1272. Teléfono 245. Estación. 2—4.

Dr. VEGA MACREE
Especialidad pulmón. De 2 a 4. Natanlel 103.

Dr. JORGE VIVES BRAVO
Enfermedades niños. Delicias 335. Teléfono 2895.

Dr. JAIME VIDAL OLTRA
Pulmón, corazón, estómago. Laboratorio: 3-4. Miraflores 590, esquina Santo Domingo. Teléfono 2903.

Prof. Dr. VARGAS SALCEDO
Regresó Europa Cirugía. Compañía 2499. Teléfono 1060.

Dr. VICUÑA HEREDOSO
Ayudante Clínica Prof. Prado Tagle. Hospital San Vicente. Medicina interna, enfermedades corazón. Martes, Jueves Sábado 2.30 a 4.30. Almirante Barroso 270. Teléf. 1059.

Dr. YAÑEZ G.
Estudios Europa. Piel, sífilis, venéreas. Trasladóse Delicias 365. De 2 a 5. Casilla 618.

Dr. WAUGH
914 606 Estusios Europa, internas, venéreas, sífilis, Wasserman. Compañía 1558, 2 a 4.30.

Dr. WIREN
Oídos, nariz, garganta. Compañía N.o 1606. De 2 a 5.

Dr. WEINSTEIN
Estudios Europa. Enfermedades de la piel, sífilis y venéreas. Radioterapia y luz ultra-violeta.— Agstinas 1357. De 2 a 5.

DENTISTAS

Dr. CERDA LOPEZ
Ahumada 11. Teléf. 4221. Especialmente Puentes, Cornas. Extracciones. Somnoformo.

Dr. CLODOMIRO CONTRERAS
San Antonio 451. Teléfono 3692. Horas de consultas: 10 a 11 y de 3 a 6.

Dr. LEONEL CONTRERAS M.
RAYOS X
Cirujano dentista. Merced 436.

FORTUNATO ENCINA F.
Especialmente placas, coronas, puentes. Extracciones indoloras. Cochrane 106.

Dr. JOSEPH BRGAS
Dentista. Agustinas 829.

Dr. GALLARDO GONZALEZ
Estudios en Filadelfia. Consultas: diurnas y nocturnas. Echaurren 26.

ALBERTO GONZALEZ
Estudios Filadelfia. Extracciones difíciles dentaduras. 9—11 y 3—7. Moneda 1061.

OSCAR KLENNER DECHER
Dentista, ayudante de la Clínica Quirúrgica de la Escuela Dental. San Martín 456.

WENCESLAO MUÑOZ L.
Dentista: Tratamientos rápidos. Extracciones sin dolor. San Diego 448.

ARMANDO MORA PINOCHET
Dentista. Trasladóse: Santa Rosa N.o 671.

ALFREDO MUÑOZ LOBOS
Extracciones sin dolor. Somnoformo. Puentes, placas, tratamientos rápidos. Compañía 1352.

Dr. DANIEL SIGNORELLI
Cirujano dentista. Independencia 510.

C. VALENCIA COURBIS
Operaciones indoloras. Coronas, puentes y dentaduras. Teatinos 50.

CLINICA VALENZUELA BASTERRICA
Luis Borrios Méndez,
Rafael Valenzuela Labbé,
Carlos R. Rojas
Dentistas especialistas, somnoformo, correcciones de anomalías, puentes, coronas. Cirugía dental, atendido por médicos. Riquelme 47 Teléfono 1642.

Dr. ENRIQUE SANSOT
Ahumada 11, Teléfono 4221. Horas: 9 a 12 y 2 a

ARQUITECTOS

F. ALEDJ TAPIA
Construcciones
Dirección, Cálculos
LEOPOLDO LAZARETE
Morandé 67. Teléfono 3130.

CONTADORES

TENEDOR DE CONTABILIDAD
por Mena Velásquez. Serie mensual. Estado 1. Teléfono 3130.

CONTABILIDAD INGLESA
en un mes, profesor inglés. Morandé 450.

MATRONAS

HERMINIA BURGOS
Recibe pensionistas. Partos, inyecciones. Agustinas 1[illegible]

MATRONA BRAVO
Pensionistas, Atiende partos, inyecciones. Cirujía 21 esq. Vicuña Mackenna.

Dra. MERCEDES DARNIGRAND
Regresó extranjero, último adelantos, partos, [illegible] atenderá distinguida clientela, pensionado particular. Teléf. 2293.

CLINICA PRIVADA
Diego 956.

H. IZQUIERDO DE GARRIDO
García Reyes 830. Pensionistas. Partos. Ginecología.

AMELIA MATUS
Consultas gratis. Partos. Pensionistas. Manuel [illegible]

MATRONA. CLINICA PRIVADA
Consultas gratuitas. Cadena [illegible]

PENSIONADO MENANDRA
Pensionistas, partos, [illegible] Masajes, inyecciones. [illegible]

SARA OSORIO DE GONZALEZ
Matron. Partos y consultas. [illegible] sas 2254.

Mme. E. FRAGNAUD
Matrona francesa. San [illegible] 364.

MATRONA
Pensionistas. Partos. [illegible] completa $ 40. Castro 645.

MATERNIDAD ARICUNA
Flor Villaseca, recibe pensionistas de provincias. Meses días. Curaciones. San Diego 197.

CLINICA PRIVADA DE ORTEGA TRICIA
Señora Reyes, matrona [illegible] ta. Establecimiento moderno, [illegible] dido por cirujanos especialistas. [illegible] fermas todas partes país. Tratamiento [illegible] precios módicos. Esmeralda [illegible]

PENSIONADO PARTICULAR
Mercedes Rojas. San Diego [illegible] cios enfermas. Curaciones. Consultas toda hora.

ANA G. VARGAS BARRERA
Partos, Recibo pensionistas. [illegible] Americana 627. Teléfono [illegible]

CARMELA ROMAN
Maternidad particular. Recibe enfermas pensionistas. Maestranza [illegible]

CARMELA TORO G.
Partos. Asistencia toda hora. Recibe enfermas. Matucana 640.

INSTITUTO Dra. VICENTINA
Partos, $ 50. Recibe enfermas provincias, días, meses, tiempo [illegible] nente. San Diego 50.

M. URIBE
Partos. Asistencia toda hora. Recibe enfermas. Carmen 193.

VARIOS

CLINICA LABORATORIO DE LUIS BRAVO
Atendida Dr. Félix Valenzuela. Sífilis, Blenorragia y sus complicaciones Debilidad sexual, [illegible] ambos sexos. Sistemas modernos tratamientos garantidos. Consultas 10-12 y 2-5. Tratamientos: [illegible] Nocturnas 8 1|2-11 P. M. Consultas gratis, facilidades pago. Facilidades enfermos provincias. Puente 562. — Casilla 2121.

CLINICA ALAMEDA 2083
Tratamiento sífilis, gonorrea, sus complicaciones, [illegible] curaciones rápidas, métodos modernos. 10-12 y 2-7; noche 8—10. Hospitalización enfermos, $ 10 y [illegible]

DEFUNCION
Ha dejado de existir en esta capital la señora
Cleonicia Rodríguez de Arancibia
Sus restos serán conducidos al Cementerio General hoy Jueves, a las 4 P. M., desde su casa, Rosas 2177.
LA FAMILIA.

IN MEMORIAM
Hoy Jueves, a las 9 A. M. se oficiará una misa en la Iglesia de los Padres Pasionistas en Suñoca, por el descanso del alma de don
JOSE ARANGUIZ
fallecido el 15 de Setiembre último.
SU ESPOSA PETRONILA R. v. DE ARANGUIZ

DEFUNCION
Ha dejado de existir nuestra querida hija, hermana y cuñada
Hortensia Tello O.
Rogamos a nuestros amigos se dignen acompañar sus restos.
El cortejo partirá hoy a las 10 1|2 A. M. de Subte 962.
LA FAMILIA.

DEFUNCION
Sociedad de Artesanos La Unión
Habiendo dejado de existir nuestro consocio honorario de 35 años, don
Víctor Cifuentes
Rogamos a nuestros consocios y sociedades amigas se sirvan asistir a sus funerales que tendrán lugar hoy Jueves, a las 3 P. M., partiendo el cortejo de su casa, Irarrázaval 1057.
El acompañamiento será en coche.
EL DIRECTORIO.

EXPRESION DE GRACIAS
Doy las más expresivas gracias a los señores que se dignaron acompañar los restos de mi querido esposo
Luis Cappellacci
y en especial a los de la Sociedad Mutua Socorro Italia.
E. v. DE CAPPELLACCI E HIJOS

DEFUNCION
Habiendo dejado de existir nuestra querida hijita
Emita Olga Gutiérrez Groynn
Rogamos a nuestros amigos se sirvan acompañar sus restos al Cementerio General, hoy a las 3 P. M. El cortejo saldrá de San Francisco número 341.
SUS PADRES.

DEFUNCION
Habiendo dejado de existir nuestro querido hijo
Arturo Uribarri A.
Sus restos serán trasladados al Cementerio General, hoy, a las 9 A. M.
IGNACIO URIBARRI Y FAMILIA

DEFUNCION
Ha dejado de existir la señorita
María Mercedes de la Fuente Astorga
Sus restos serán sepultados privadamente en el Cementerio General.
ANA SANCHEZ.

POMPAS FUNEBRES
EMPRESA ZENTENO
ESTADO 17 TEL. 4275 | DELICIAS, 2584 TEL. 524
ATIENDE DIA Y NOCHE

DEFUNCION
Habiendo dejado de existir nuestro querido padre
Víctor Cifuentes V.
Rogamos a sus amigos y a los nuestros se sirvan acompañar sus restos al Cementerio Católico, hoy Jueves 15, a las 3 P. M.
El cortejo partirá de su casa habitación, Irarrázaval 1057.
SUS HIJOS.

LUTOS
El mejor surtido en plaza lo encontrará usted en el
MANTO ELEGANTE
PASAJE MATTE N.o 28
Especialidad en echarpes, sombreros y tocas de crep Georgette, enaguas, faldas y blusas en seda y lana.

HAGA ECONOMIAS
COMPRE SUS MEDIAS DIRECTAMENTE EN LA FABRICA
Sto. DOMINGO 1031

PASTEROS
Vendo cuadra y media de Cebada para corte en la gran Avenida Macul.
Agustinas 1733 o Casilla 2475.

Al Contado
COMPRO INSTALACION FRASQUERIA, TARROS LOZA, ETC., PARA UNA BOTICA. DIRIGIRSE POR ESCRITO A
Botica Bentjerodt
ESTADO ESQ. PLAZA

FOLLETIN (12)

EL FIN DE UN MUNDO

por CLAUDE ANET

¿Tomaría aquel mismo día a una de ellas por mujer? Vacilaba.

Entretanto había terminado la primera parte de los juegos: hubo un descanso. Lo emplearon en reponer las fuerzas. Los cuartos de caballo asado y los pescados ahumados se comieron con un apetito aguzado por la espera.

Vestidos otra vez los iniciados, habían vuelto a la pradera. Pero les estaba prohibido mezclarse con las mozas. Sólo podían examinarlas de lejos. No por eso dejaban de votar las chanzas de un grupo al otro, acompañando el envío de algún hueso despojado de carne.

—¡Ya nos veremos más de cerca antes de esta noche! gritaban los mozos.

—Si son ustedes bastante listos para alcanzarnos, respondían riendo las mozas.

El llamamiento de las cornetas reunió a los iniciados alrededor de los sabios. Con ellos desaparecieron en el bosque. Las mozas se agitaron. Se aproximaba el momento en que se decidiría su suerte.

Pero hubo primero un intermedio. Se asistió a una entrada cómica.

Un enorme urogallo, de casi seis pies de altura, salió de detrás de los árboles. Tenía las piernas ocultas por plumas; su hermoso pico negro descansaba sobre una máscara de pájaro. La multitud echó a reír cuando se presentó dando saltitos, con la cabeza tendida de lado, el pico levantado, las alas que casi arrastraba por el suelo. Ejecutó algunos saltos y contorsiones, hizo sonar, los dos trozos de madera de su pico, y silbando en tono agudo, se paseaba en círculo, abriendo una cola empenachada. A su llamamiento, vienen cuatro gallinas del bosque y se aproximan. Y él, al verlas, se pone a saltar como un poseído. Pero no tarda en detenerse, y con aire inspirado comienza un canto de amor, extraño en verdad, porque parece el ruido de dos pedernales que se golpearan uno contra otro. Ese canto está tan perfectamente imitado, que los auditores que lo han oído en el fondo de los bosques tienen exclamaciones de gozo. Las gallinas se quedan con el pico abierto. Inesperadamente, entra otro gallo, grande como el primero. Los dos rivales se miran con las plumas erizadas, describen círculos y semicírculos, dan vueltas rápidas, lanzan gritos casi humanos, y de pronto se lanzan uno sobre otro. Se separan y se vuelven a trazar, siempre en cadencia, y las hembras cloquean, mirándolos. En fin, uno de los dos cae al suelo y el vencedor, siempre bailando, se dirige a las gallinas, con las más expresivas insinuaciones, y se retira, acompañado de las cuatro.

Ahora viene una nueva entrada. Aparecen dos bisontes en el valle: avanzan con el andar grave y seguro que les es propio. Los sigue una hembra más pequeña, flaca, realmente cómica, y cuya máscara muestra la boca entreabierta. Se sienta con simplicidad en su cuarto trasero y los dos machos preparan cancha. Primero escarban la pradera con las patas delanteras, lanzan sordos gruñidos, agitan su colita ridícula, corren de un lado al otro, como enloquecidos se detienen, husmean la tierra con su pesado hocico. Por fin se hacen frente y pegados uno contra el otro empujan con todas sus fuerzas. Se ven las ocho patas, fijadas en el suelo, que se tienden. Las dos pesadas moles permanecen inmóviles. Los espectadores animan a los rivales. Como pegados a tierra, ni uno ni otro se mueven. Esto dura largo rato. Y de pronto uno de los dos se desploma, sin haber cedido una pulgada de terreno. El vencedor se dirige a la hembra, tiende el morro, muge furiosamente y ambos se ausentan.

Otro intervalo. El sol va bajando hacia el horizonte. Los trajes de la gente en la pradera, sus rostros, los árboles a la orilla del río, las colinas y rocas, el agua que corre, hasta el mismo cielo, se tiñen de tonos más delicados. Las mozas están serias. ¿Cuáles serán las elegidas? ¿Cuáles las despreciadas?

Vuelven a entrar los cincuenta jóvenes conducidos por los sabios. Los que han sido premiados vienen delante, y Nó entre ellos.

Todavía está indeciso. Ni la borrachera de la lucha ni los gritos de la multitud le han hecho perder la cabeza. Ha asistido ya a estos juegos como espectador. Hasta aquí no había visto en ello más que una fiesta. Pero los sabios acaban de enseñarle en la iniciación su verdadero sentido. Le han demostrado—sin darle la razón, que sólo se revela a los iniciados del segundo grado—el horror, insospechado por él, de los casamientos con las hijas de su sangre, cuando justamente parece tan natural a quien no está prevenido unirse a las que viven cerca y que por todo motivo se siente impulsado de amar.

Así proceden los animales en toda la naturaleza. No se ve que un toro abandone el país para buscar su compañera. La elige a su lado. Sólo el hombre tiene que soportar diferentes obligaciones. Para conocer la causa sólo sabe Nó que es preciso remontar hasta los días lejanos del Antepasado y hasta las prohibiciones que impuso a sus cuatro hijos.

El hecho es que, aun después de su muerte, sus hijos se vieron obligados a buscar lejos a sus esposas. En aquellos tiempos bárbaros esas expediciones a la conquista de las mujeres eran guerreras y sangrientas. Se mataba a sus padres y a los hermanos para raptar las hijas. Una guerra perpetua reinaba entre las tribus. Pero bien [illegible] se comprendió que era preciso poner fin a aquellas matanzas.

Entre hombres [illegible] y vecinos se entendieron para cambiarse las mozas puesto que la religión, común en eso a todos los pueblos civilizados, prohibía los matrimonios en el interior de la tribu.

Y para conmemorar los días antiguos, se celebraron los juegos nupciales en los que se raptaba a las muchachas todavía, pero ritualmente y sin efusión de sangre.

Así, el espectáculo que tiene ante su vista Nó está lleno de sentido para él. Comprende el conjunto y los detalles. Pero no está obligado a elegir mujer hoy. Puede esperar todavía un año o dos, [illegible] la vida de un hombre sólo sea difícil en la tribu.

Con sus compañeros, llega al centro del valle. Allí están inmóviles, esperando quién sabe qué.

¿Qué se ve?

Un sabio sale del bosque llevando un haz de varas de avellano largas de dos codos y flexibles. Agita una delante de los iniciados, como si azotara a un culpable a quien inmoviliza con la mano izquierda. Luego las distribuye ceremoniosamente, una a una, a los jóvenes, arma indispensable a los que van a tomar esposa.

Los "¡juh! ¡juh!" indignados de las muchachas llenan el aire. Las mujeres les hacen eco. Los hombres ríen y aprueban. Los iniciados, siguiendo el ejemplo del sabio, simulan administrar una corrección a una compañera imaginaria.

Y llegó por fin el último acto de la fiesta. Todo el grupo comienza un danza guerrera. Los jóvenes arrojan azagayas al enemigo, evitan sus golpes, lanzan alaridos para asustarlo.

Ha llegado el crepúsculo; los ojos se elevan al cielo para ver si ha aparecido la primera estrella. El valle sobre el que la sombra ha caído, retumba con los gritos de las mujeres, la risa de los hombres y los salvajes interjecciones de los iniciados que luchan, saltan, esquivan, atacan hasta perder la cabeza. El tambor y la corneta se hacen oír sin descanso. Los "¡juh! ¡juh!" de las mozas son más agudos, más [illegible] trecortados. Algunas se levantan, se ponen a bailar, con los ojos [illegible] como poseídas. Giran y [illegible] dos, combatiendo siempre, se aproximan.

De pronto, el vencedor [illegible] cha, el hijo del Mammut, [illegible] una de ambas muñecas y la [illegible] lla ante él. Ella resiste, se [illegible] grita. Sus comp

LA NACION

Santiago, 15 de Octubre de 1925

EL DEBER NACIONAL ANTE EL PROBLEMA DEL NORTE

La declaración franca y decisiva que ha hecho el Ministro de Relaciones Exteriores, señor Barros Jarpa, acerca de la situación y de la labor de la Comisión Plebiscitaria, da un autorizado conocimiento a las confusas opiniones que sobre este punto se estaban haciendo sentir en el ánimo público.

Desde hace dos días han circulado en la capital rumores contradictorios, aunque, en general pesimistas, sobre dificultades serias que se decían surgidas en el seno de la Comisión Internacional del Plebiscito. Merced a la verdadera epidemia de canards periodísticos que nos invade, y que se extiende diariamente las especulaciones más absurdas sobre toda clase de asuntos internos e internacionales, esos rumores, como muchos otros, habían logrado prosperar en el ambiente público. La declaración del señor Barros Jarpa no puede ser más bienvenida.

Hay que conceder también que la opinión pública ha vivido un tanto a oscuras en cuanto al problema de Tacna y Arica se refiere, y que esta circunstancia es atribuible a las inquietudes, siempre fecundas en conjeturas y verdades que nadie se siente autorizado para desvirtuar y todo el mundo dispuesto a creer. Las expresiones que el señor Barros Jarpa ha pronunciado anoche, en el momento de asumir las funciones de Canciller, nos parecen la expresión de un propósito de mayor publicidad, que sin duda no es posible realizar antes por el carácter especialmente delicado en que se encontraban las negociaciones.

Dentro de la necesaria discreción que debe presidir la atención de un negocio de esta naturaleza, creemos que es posible y a la vez conveniente que haya entre una constante comunicación entre el Gobierno y la opinión pública. Se crearía así una atmósfera de confianza y seguridad que junto con cegar en su fuente las inquietudes públicas, evitaría sobre los dirigentes de nuestra política plebiscitaria el peso moral de la opinión unida en torno a un postulado nacional sobre el cual no hay ni puede haber discrepancias ni vacilaciones.

La misma circunstancia de estar suspendida la representación diplomatica constituye una razón más para que la comunicación directa entre el Gobierno y la opinión no sea interrumpida ni siquiera innecesariamente por una palabra que a ninguna finalidad pueda conducir. Y considerando lo que nos parece un derecho indiscutible de la opinión, como igualmente justo y necesario señalar los deberes que la cuestión trascendental que hoy se desenvuelve en Arica impone por igual a todos los ciudadanos. Se están discutiendo allí materias que subordinan de manera total los intereses más delicados y el buen nombre del país al juicio de la opinión universal. Desde el mismo momento en que la ratificación parlamentaria puso fin al debate interno sobre la negociación del pacto de Washington, para convertirla en cuestión ampliamente nacional, afirmamos el deber de formar un frente unánime para sostener la causa chilena. Nuestra posición de entonces tiene hoy el mismo carácter de oportunidad. La presencia de las disensiones que dividen las fuerzas nacionales. Debemos tener presente todas horas que mientras nos estamos apasionadamente en la discusión de nuestros problemas domésticos, los intereses en litigio con nuestros deudores de Tacna y Arica desarrollan una ofensiva constante, que nos pierdeia posibilidad de vencer, no en el terreno jurídica, moral. Y cuando no jurídica, moral. Las condiciones singulares en que se desarrolla en la actualidad nuestra vida política, bajo un régimen provisional y con la opinión pública abstraída en la discusión de los problemas electorales del momento, son factores de que la fértil mentalidad combativa de los contrarios estará muy dispuesta a explotar en su provecho.

Chile se halla entregado a la preparación de una jornada cívica de caracteres excepcionales, que es posible resolver en su horizonte un acuerdo que evite la lucha de las urnas, y que llamada a producir en el cuerpo nacional heridas de lenta y difícil cicatrización. El apoyo que la acción plebiscitaria necesita sólo podrá darse elevando los espíritus en la cima de los detalles de la lucha, preservándolos en una atmósfera de serenidad inaccesible a las asperezas y a los apasionamientos.

Perú concurre al plebiscito con la inspiración de un gobierno fuerte, libre de los cuidados de una próxima lucha electoral, cuya opinión compactamente forma un frente análogo, firme y homogéneo, es el que la opinión pública chilena debe presentar ante el problema de Tacna y Arica. Los antagonismos, los odios, el incontrolado imperio de los decires alarmistas deben desaparecer. Porque estas inquietudes equivalen a otros tantos reforzamientos inconsideradamente se dan al adversario de los derechos e intereses de Chile en la decisión democrática que decidirá la definitiva soberanía de Tacna.

LA CONTRALORIA GENERAL DE LA REPUBLICA

Los tres días que faltan para la entrada en vigor de la Constitución reformada, tienen el valor inconmensurable de una oportunidad única, que el Gobierno puede y debe apresurarse a aprovechar, en primer término, a nuestro juicio, dejando convertidos en leyes todos los proyectos aún sin despachar el plan Kemmerer. Sería la mejor herencia que el régimen provisional de la revolución dejara al Gobierno de extracción democrática que debe sustituirlo.

Es preciso traspasar al futuro Gobierno, completo y funcionando, todo el mecanismo financiero que la Misión Kemmerer ha previsto, y no solamente los proyectos ya aprobados como leyes de la República y que forman parte indisoluble de un todo que actuando fragmentariamente no podría rendir los frutos que de él se esperan.

Uno de los proyectos fundamentales del plan Kemmerer, pues subordina a casi todos los otros, es el que crea una Contraloría General de la República, y que establece un nuevo sistema de fiscalización sobre el movimiento de los dineros públicos, rápido, exacto y expedito, y destinado a funcionar con absoluta independencia de los Ministerios y comprendiéndolos a todos en cuanto se refiere a la percepción y egreso de los recursos fiscales por los distintos Departamentos del Estado.

Este proyecto fué entregado por la Misión de Consejeros Financieros al Gobierno poco antes de la partida de su presidente, el profesor Kemmerer. Y con el objeto de que dirija su aplicación y adiestre el personal que habrá de atenderla se ha quedado en el país el experto de la Misión especializado en esta materia, el señor Joseph Thomas Byrne. La creación de la Contraloría General de la República implica la reforma tal vez más radical entre las que la Misión Kemmerer ha propuesto.

La ley está concebida de acuerdo con observaciones recogidas de la experiencia universal, y especialmente de los defectos peculiares de nuestros hábitos financieros, que están muy lejos de hacerse notar por el orden, la exactitud y la prolijidad en el cumplimiento de las disposiciones permanentes u ocasionales sobre gastos públicos. Su objeto es crear a los fondos nacionales cauces rígidos y una tramitación que impida absolutamente el desorden, la demora en las rendiciones de cuentas, y sobre todo, la incorrecta o errónea inversión de los dineros nacionales.

Se trata pues, de un organismo nuevo en nuestra vida financiera; un organismo nuevo y cuya incuestionable indispensabilidad no hay para qué demostrar, pues la ponen en evidencia muchas circunstancias que están en el recuerdo y a la vista de la opinión pública.

Nos parece que en el criterio del Gobierno no debe haber dudas ni vacilaciones alrededor de este proyecto, que es uno de los puntos capitales e insustituibles del plan Kemmerer, y formulamos la esperanza de que no terminará la presente facultad extraordinaria del régimen revolucionario sin que ella sea ejercitada en la creación de la Contraloría General de la República.

Reproducción prohibida para los artículos de redacción. (Ley de Propiedad Intelectual).

Política económica contraria a los intereses nacionales

por GUILLERMO SUBERCASEAUX.

Mucho pregonan nuestros estadistas sus propósitos de alta política nacionalista, en el orden económico; pero poco, muy poco, hacen para proteger los más legítimos intereses de la economía nacional.

La nueva ley del impuesto complementario o global sobre la renta viene a gravar con pesada carga tributaria a todo rentista que tiene su domicilio en el país. El que obtiene rentas en Chile y vive en el extranjero queda libre de este impuesto. ¡No podía idearse un procedimiento más eficaz para fomentar el ausentismo! ¡Difícilmente se concibe una medida más perjudicial a los intereses económicos de la Nación!

Los más elementales principios del nacionalismo económico inducen a los estadistas de todos los países civilizados a fomentar y proteger a los que residen en el territorio nacional; y se procura por todos los medios posibles atraer al extranjero para que resida en el país y gaste en él sus entradas. Nosotros hacemos precisamente lo contrario. Si no se tratara de un caso de manifiesta incompetencia, podría creerse que se trataba de una traición a los intereses económicos de la nación.

El rico salitrero, agricultor o minero que reside en Londres, París u otra capital del extranjero, que invierte allá las entradas que percibe en el país y paga también allá la contribución sobre la renta, queda libre del impuesto global y progresivo! Basta enunciar semejante anomalía para evitarse todo comentario al respecto. Y, sin embargo, nuestro Gobierno parece que se obstinara en poner en vigencia semejante ley.

Por lo que hace a las industrias, mucho hablamos también de nacionalizarlas; y mientras tanto nada hacemos por fomentar la nacionalización de aquellas industrias que, por su naturaleza, pueden y deben ser explotadas por el capital nacional.

Cuando el capital extranjero viene al país a explotar ciertas industrias inaccesibles al capital nacional, como sucede, hoy, por ejemplo, con Chuquicamata y con El Teniente, y como podría suceder mañana con la industria del fierro y del acero y otras por el estilo, bien venido sea.

El país necesita del concurso del capital extranjero y lejos de mi ánimo, todo propósito de hostilizarlo; pero hay ciertas industrias para cuya explotación no necesitamos de este capital; y entre estas se encuentran en primera fila los bancos y las empresas de Seguros.

El negocio bancario se funda principalmente en la recepción de depósitos a un interés bajo, que el Banco presta a su clientela a un interés elevado. En esta operación, que rinde pingües utilidades al banquero, para nada interviene el capital extranjero ¿Qué interés nacional puede, pues, haber en fomentar la instalación de nuevos Bancos extranjeros?

La legislación de los Estados Unidos prohibe la existencia de Bancos extranjeros que reciban depósitos en el país. En Francia y demás países del continente europeo es muy difícil para un Banco extranjero conseguir que se le permita establecerse; y en todo caso se le cobran contribuciones pesadísimas... Entre nosotros, sin embargo, se acaba de promulgar una ley que regula para el futuro el establecimiento de nuevos Bancos extranjeros. Abrimos así las puertas para entregar la totalidad de esta industria al capital extranjero y convertir al país en una verdadera factoría!

Entiéndanlo bien nuestros estadistas: no hay interés económico nacional alguno en traer al país nuevos Bancos extranjeros. Respetemos los que hoy existen, pero no compliquemos el problema con otros nuevos que concluirán tarde o temprano con los Bancos nacionales que aún nos quedan.

En materia de seguros puede decirse otro tanto. El negocio de las compañías de seguros proviene no del capital sino de la prima que paga el que se asegura. Podemos, pues, y debemos hacer que todas las utilidades que produce esta industria queden en el país a beneficio de los que aquí viven. ¿Qué hemos hecho, sin embargo, para nacionalizar esta industria e impedir que salgan del país las ingentes sumas que emigran con las primas que pagamos a las compañías extranjeras? Cuando fuí diputado presenté un proyecto para nacionalizar las empresas de seguros. Después se presentaron algunos otros proyectos tendientes al mismo fin. Hoy que el Ejecutivo ha tenido entre sus manos la suma del poder público nadie se acuerda de tales cosas. La facultad de dictar decretos leyes que con tanto éxito se ha empleado para estrangular al pueblo con pesadas contribuciones, poco se ha aprovechado en el fomento y protección de la industria nacional.

Y, por último, para no fatigar al lector con otros casos me limitaré a citar una vez más el de las tarifas aduaneras. Todo cuanto han hecho nuestros industriales, apoyados por la Sociedad de Fomento Fabril, para conseguir una revisión de la tarifa aduanera, que se hace indispensable para fomentar y proteger la industria nacional, ha sido absolutamente inútil.

Hace pocos años impulsamos un movimiento en favor de una política económica de carácter nacionalista. Todos nuestros partidos políticos cual más cual menos, se avanzaron en aquella ocasión a estampar en sus programas nuestros principios. Querían de esta manera manifestar que no había necesidad de constituir un partido político sobre esta clase de doctrinas. En realidad, nuestro pueblo, sin distinción de colores políticos, es suficientemente culto para comprender las ventajas de esta política; pero las orientaciones nacionalistas parece que se evaporaran en las alturas de la Moneda.

A pesar de todo, confiados todavía en la ilustración y patriotismo de nuestros hombres de gobierno, esperamos que sabrán aprovechar las facultades legislativas de que aún están revestidos para evitar, en parte siquiera, estos peligros.

C. S.

La situación de los oficiales civiles

Insistimos. Los oficiales y empleados de las diferentes reparticiones del servicio del Registro Civil de la República, vienen solicitando desde hace muchos años que el Supremo Gobierno, atendiendo las delicadas funciones que desempeñan en el rodaje administrativo y social del país, les haga justicia colocándolos en una situación digna y equitativa, a fin de terminar de una vez el actual estado angustioso en que viven con los míseros sueldos que les han asignado.

A este efecto son varias las comisiones que han llegado a la capital, desde diferentes puntos del país, solicitando el aumento de los sueldos, porque dada la situación actual de la vida, les es materialmente imposible seguir sosteniéndose en el empleo en que han dedicado y dedican aún los mejores años de su vida.

Tenemos a la vista un proyecto que presenta una de estas comisiones que, además de ser bastante lacónico en sus disposiciones contempla en forma equitativa y justa la verdadera situación de sueldos que estos funcionarios y empleados deben tener dentro de su importante repartición. Este proyecto establece, además, los medios de cómo el Supremo Gobierno puede financiar el mayor gasto, a tal punto que se ahorraría una suma apreciable de dinero del actual presupuesto.

Otro de los puntos importantes de que trata este proyecto, es el escalafón de todos y cada uno de los empleados en general, tomando en cuenta sus años de servicios y sus méritos personales que lo capaciten para un ascenso inmediato, desplazando así a las influencias políticas que siempre se esgrimieron, con perjuicio de viejos y meritorios empleados del ramo.

Establece cuatro categorías de oficiales del Registro Civil con equitativa escala de sueldos y en cuanto a los demás empleados del servicio también se consultan cinco categorías.

El financiamiento está calculado sobre la base del movimiento demográfico que da la Oficina Central de Estadística del año 1922, y arroja un total general de entradas de $ 3.505.490.50 y téngase presente que no se grava al pueblo en forma que pueda ser injusta y queda, si se quiere, mayormente garantido por las obligaciones que incumben a los empleados en general en el desempeño de las funciones de sus cargos.

El señor Ministro de Justicia que está inspirado en los más puros principios de justicia, atenderá sin duda alguna las justas peticiones que desde hace mucho tiempo vienen formulando los mencionados empleados públicos y tenemos la convicción profunda que S. E. el señor Vice Presidente don Luis Barros Borgoño y todos sus colaboradores del Gobierno, habrán de responder a la petición aludida, haciendo justicia a los oficiales y empleados del Registro Civil del país.

Compro al Contado Inmediatamente

FUNDO EN QUILLOTA, de valor hasta $ 900,000
FUNDO EN MALLOCO, valor hasta . $ 800,000
FUNDO EN PEÑAFLOR, valor hasta . $ 600,000
FUNDO EN BUIN, valor hasta . . . . $ 700,000
FUNDO CON VIÑA, en Isla Maipo . . $ 400,000
CHACRA EN SANTIAGO, parte alta . $ 500,000
FUNDO EN RANCAGUA, valor hasta $ 800,000
FUNDO EN REQUINOA, valor hasta $ 900,000
FUNDO EN ROSARIO, valor hasta . $ 850,000
FUNDO EN SAN FERNANDO, hasta . $ 700,000
FUNDO EN HUALAÑE, hasta . . . . . $ 750,000

ALEJANDRO GREENE CRUZAT
Abogado y Corredor de Comercio
Sección Fundos
ALEJANDRO GREENE VALVERDE
Teatinos 36.— Casilla 3722

MANTENGAMOS LA CENTRALIZACION DE LAS VENTAS DEL SALITRE

El espíritu de cooperación y ayuda recíproca es una de las característica del movimiento industrial de hoy día que podemos apreciar en casi todos los países del mundo. No se trata de volver a los trust, de que tanto se abusó anteriormente que tendían a monopolizar un artículo para elevar su precio en perjuicio de los consumidores, sino precisamente de lo contrario: de disminuir los costos de producción, eliminando los enormes gastos inherentes a una estéril y ruinosa competencia y de aprovechar las ventajas del esfuerzo colectivo, que permite las adquisiciones en grandes cantidades, la supresión de los intermediarios y tantas otras derivadas del desarrollo de un negocio en vasta escala y que cuenta con fuertes capitales.

El abaratamiento del costo resultante de las causas antedichas, permite a los indusriales disminuir sus precios, lo que tiene como consecuencia el aumento del consumo beneficiándose así todo el mundo, tanto productores como consumidores.

Esta tendencia del movimiento industrial moderno fué la que inspiró entre nosotros, años atrás, la formación de la Asociación de Productores de Salitre, institución fundada y sostenida de acuerdo con los principios de cooperación y esfuerzo colectivos de que hemos hablado antes, y cuyo mantenimiento y desarrollo ha sido desde entonces hasta hoy la política uniforme y constante de nuestro Gobierno.

En efecto; el último mensaje leído por S. E. el Presidente de la República con motivo de la apertura de las Cámaras el 1.o de Junio de 1924, decía refiriéndose a la renovación de la Asociación Salitrera realizada ese año: "El Gobierno ayudó eficazmente " a la renovación de la Asociación porque desea fomentar y " mantener la cooperación y la " armonía de todos los salitreros para procurar el abaratamiento del consumo, reducir en " la proporción más baja posible " el precio de venta, impedir que " se convierta el salitre en artículo de especulación, estabilizar los " precios para evitar el daño que " presentan para el consumo las " fluctuaciones, intensificar la propaganda y asistir en la mejor " forma posible al bienestar físico, intelectual y moral de la " inmensa población obrera que " vive en la región del salitre".

Dada la tendencia dominante del movimiento industrial moderno y las razones que han determinado al Gobierno a la política constante de "mantener y fomentar" la Asociación Salitrera, no puede menos de causar extrañeza el rumor que ha trascendido últimamente de que algunas personas se han acercado a S. E. el Presidente de la República, para solicitar la disolución de este organismo, o por lo menos su modificación, despojándole de algunas de las más importantes funciones que actualmente le corresponden.

Se pretende, según [illegible], limitar las actividades de la Asociación a la propaganda y al mejoramiento de las condiciones técnicas de la industria, pero quitarle su rol más importante y necesario cual es el de centralizar la venta del salitre, a precios fijos y determinados de antemano.

Esto sería minar por su base misma la actual organización de la industria. El abandono de las ventas en común para volver a la venta libre significa renunciar a las ventajas más eficaces y positivas que proporciona el esfuerzo colectivo. Los productores no estarían ligados entre sí por intereses comunes, puesto que comenzaría entre ellos la guerra de precios en una estéril y ruinosa competencia, y cesaría por consiguiente entre los salitreros el espíritu de cooperación y armonía de que tantos frutos espera el Gobierno.

La venta libre traería como consecuencia, hemos dicho, la competencia, la competencia interna entre los productores de salitre en los mismos momentos en que el abono tiene que sostener en los mercados extranjeros una ruda lucha comercial contra los productos artificiales y ¿es posible que en semejantes circunstancias, los salitreros esterilicen sus esfuerzos en ruinosa competencia interna?.

Eso sería, como ya se ha dicho en la prensa, provocar la guerra civil como el mejor medio de combatir al enemigo extranjero.

Precisamente una de las ventajas del sistema de cooperación en la industria es que permite aprovechar en beneficio común los inútiles esfuerzos gastados en la competencia interna. Así lo han comprendido los productores de abonos rivales y se han unido sólidamente para la lucha contra el salitre.

En Inglaterra, la Federación Británica del Sulfato de amonio reune a todos los fabricantes del abono y vende por su cuenta el producto. En Alemania el Stirktoff Sijndicat (Sindicato alemán de azoe) agrupa a todos los productores de Nitrógeno; y nótese bien que hasta tal punto se comprenden en este país las ventajas de la cooperación, que industriales que fabrican productos distintos (calciocianámida, nitrato de cal, amoníaco sintético y sus derivados) y sobre cuya mayor eficacia y condiciones fertilizantes, se sostienen ardientes discusiones, no vacilan en unirse solidamente, efectuando sus ventas en común, a fin de aprovechar las excelencias del esfuerzo colectivo; se trata de abonos distintos, y más aún, rivales, y aún así se prefiere deponer la natural competencia que debía entablarse con tal de poder unir sus esfuerzos en beneficio común.

¡Y pensar que aquí en Chile se pretende avivar la guerra comercial entre productores de un mismo abono!

La lucha de precios que traería como consecuencia la venta libre ocasionaría la ruina de los productores más pobres y de calicheras de leyes inferiores, por desgracia en su mayoría chilenos, lo que causaría la paralización de un número considerable de oficinas, con la consiguiente restricción de la producción y los perjuicios que una situación semejante acarrearía al país, a las finanzas del Estado y a los obreros que quedarían cesantes.

A las ventajas anteriormente expuestas del sistema de ventas en común se agrega ahora otra, que ya se ha indicado en el mensaje del Presidente de la República, que se ha aludido anteriormente. La concentración de las ventas ha traído como consecuencia la estabilidad de las cotizaciones del salitre en todo el mundo a precios muy moderados y la imposibilidad de la especulación en el comercio del abono.

Este fenómeno puede comprobarse examinando la escala de precios del salitre en los países consumidores; antes de la guerra, cuando la Asociación no existía, las fluctuaciones de los precios eran grandes y a veces violentas y, en general, las cotizaciones eran altas; después, con la centralización de las ventas, y a pesar de que los costos de extracción y elaboración se han duplicado, las fluctuaciones son pequeñísimas, estabilizándose poco a poco los precios a un nivel relativamente bajo.

¿Qué explicación tiene esto? — Una muy sencilla; antes, con el sistema de venta libre, el salitre era un artículo de especulación; el consumidor pagaba muy caros los riesgos que tomaba el que se dedicaba al comercio del abono, el cual realizaba a veces enormes utilidades.

Hoy día, con el sistema de precios fijos y moderados que la Asociación establece anualmente y que son publicados en todo el mundo, la especulación ha llegado a ser imposible.

Como dice muy bien Mr. Foster Bain, elogiando este sistema de ventas, si se formara entre los comerciantes un trust y combinación para elevar el precio del salitre, los consumidores no tendrían sino que realizar un pequeño esfuerzo para hacer directamente sus compras en Valparaíso y el trust habría fracasado; hay pues una válvula de seguridad en el comercio que impide la inflación artificial de los precios.

En esta forma, los comerciantes en salitre han reducido al mínimum sus ganancias como intermediarios, pero también han reducido al mínimum sus riesgos; todo lo cual redunda en provecho de los consumidores y productores, ya que así el abono puede ofrecerse en los mercados extranjeros a precios fijos y moderados. Cualquiera que pueda comprender la inmensa ventaja que esto significa en el comercio de un producto que como el salitre está sosteniendo una ruda y tenaz competencia; podrá darse cuenta de la inmensa ventaja que significa el mantenimiento del sistema de venta establecido por la Asociación de Productores.

H. J. M.

Teatro MUNICIPAL

HOY JUEVES, A LAS 6 P. M.
EL MAS GRANDE ACONTECIMIENTO MUSICAL DEL AÑO:
NOVENARIO BEETHOVEN
TRITINI-CASANOVA
EJECUCION DE LA
9.ª SINFONIA DE BEETHOVEN
PARA GRANDE ORQUESTA, COROS Y SOLISTAS, CON EL VALIOSO CONCURSO DE LOS SIGUIENTES ARTISTAS DE LA COMPAÑIA LIRICA ITALIANA:
GILDA DALLA RIZZA (soprano)
AURORA BUADES Contralto).
ANTONIO MELANDRI (Tenor).
UMBERTO DI LELIO (Bajo).
DIRECTOR DE OROQUESTA: MAESTRO JUAN CASANOVA V.
DIRECTOR DE COROS: MAESTRO BRUNO MARI
LOCALIDADES A LA VENTA EN LA CASA GRIMM & KERN Y EN LA BOLETERIA DEL TEATRO MUNICIPAL

GILDA DALLA RIZZA (Soprano)

AURORA BUADES (Contralto)

A. MELANDRI (Tenor)

U. DI LELIO (Bajo)

B. MARI (Maestro de Coros)

Panimavida
Cuidado con las falsificaciones

Vendo Automóvil

o cambio por góndola de buena marca. Partida automática, turismo, siete asientos, tapiz cuero, toda clase repuestos, con muy buen equipo y en perfecto estado. Precio de ocasión.

SAN MARTIN 64

Fundos Vendo

EN CURICO.—800 cuadras de rulo, planas en su mayor parte, de buenos suelos para trigo y con abundante monte explotable de quillay, litre, peumo y espino; 70 cuadras barbechadas en medias. Arboleda frutal y viña de 8 cuadras. Buenas casas habitación, bodega de vinos, con vasija y maquinaria, posesiones, etc. Especial para siembras y crianzas, para lentejas y garbanzos.

DEUDA: $ 80.000 AL BANCO HIPOTECARIO

PRECIO: $ 280,000 CON FACILIDADES

EN CHILLAN.—300 hectáreas, de las cuales se riegan 125, y 175 son de buenos rulos planos, con casa habitación, posesiones, bodegas con vasija, buenos cierros; viña de 9 hectáreas, 10 potreros, etc.

PRECIO: $ 125,000. CON FACILIDADES

Carlos Ossandón B.
168 — BANDERA — 168

LEY DE ELECCIONES Y DE LA RENTA

con tabla calculadora del impuesto complementario, $ 2.00 el ejemplar de cada una.
Al por mayor, 40 o|o de descuento, vendo

Imprenta Central.
BANDERA 171

CAJA NACIONAL DE EMPLEADOS PUBLICOS Y PERIODISTAS
EMPRESAS PERIODISTICAS

Se llama la atención a dichas Empresas acerca de la obligación que les impone el decreto-ley N.o 454.
Las infracciones a las disposiciones de ley, están penadas con multas de 200 a 1,000 pesos y se harán efectivas el 1.o de Diciembre próximo.

MUEBLES
DE COMEDOR, DORMITORIO ESCRITORIO

A precios sumamente bajos, con grandes facilidades en el pago, vendo

LA SAN ANTONIO
MONEDA 952
FRENTE CASA MUZARD

A LAS 7.45 DE LA MAÑANA DE HOY PARTIRÁ EN JIRA AL SUR EL CANDIDATO PRESIDENCIAL D. EMILIANO FIGUEROA LARRAIN

LE ACOMPAÑAN MIEMBROS DE TODOS LOS PARTIDOS POLITICOS.—SE PREPARAN ENTUSIASTAS MANIFESTACIONES EN LAS CIUDADES QUE VISITARA EL CANDIDATO.— IMPORTANTES REUNIONES POLITICAS SE CELEBRARON AYER. — CONTINUAN RECIBIENDOSE ADHESIONES DE DIVERSOS PUNTOS DEL PAIS

Ayer celebraron reunión todos los organismos directivos de la campaña en pro de la candidatura presidencial de don Emiliano Figueroa.

Los presidentes de los partidos políticos, reunidos en la mañana, tomaron importantes acuerdos relativos al mejor éxito de esta jornada.

COMITE EJECUTIVO

Una de las resultantes de la sesión de los presidentes fué la designación de un Comité Ejecutivo que tendrá a su cargo la dirección general de la campaña. Este comité quedó formado por los siguientes caballeros:

Don Juan Pradenas M., don Pedro Opazo Letelier, don Exequías Allende, don Luis Salas Romo y don Pedro Salinas Fuenzalida, secretario general.

HOY INICIA SU JIRA AL SUR EL Sr. FIGUEROA

En todas las reuniones se estudiaron los detalles de la jira y se tomaron las últimas resoluciones relativas a la misma.

No obstante el viaje del señor Figueroa, las actividades políticas continuarán hoy con el mismo o mayor entusiasmo de siempre. Se reunirán, como siempre, los presidentes de partidos, los comitées y las diversas comisiones, a las horas de costumbre.

Entre las personas que formarán parte de la comitiva del candidato presidencial figuran las siguientes:

Señores: Augusto Vicuña Subercaseaux, Carlos Villarroel, Luis M. Concha, Nicasio Retamales, Carlos Alberto Ruiz, Domingo Arturo Garfias, Eulogio Rojas Mery, Claudio Vicuña S., Julio Prado Amor, Fernando aBlmaceda Bello, Angel Custodio Vicuña, Guillermo Feliú, Ricardo Cox Méndez, Romualdo Silva Cortés, Luis Alberto Cariola, José Luis Sepúlveda, Julio Silva Rivas, Manuel Hederra, Santiago Pérez, René de la Jara, Octavio Urzúa, Juan Enrique Concha S., Enrique Matta Figueroa, Enrique Ramírez, Fernando García Oldini, Carlos Molina, Manuel Iturrieta S., Alejandro Rengifo, Isidro Muñoz, Luis Silva Briones, y los representantes de la prensa de Santiago, señores Florencio Romero, por "La Nación"; Manuel Gandarillas, por "El Mercurio" y Luis Valenzuela Arís por "El Diario Ilustrado".

La noticia de la jira del popular candidato presidencial ha despertado un enorme entusiasmo en todas partes, especialmente en los puntos que visitará el señor Figueroa.

TELEGRAMAS Y CARTAS DE ADHESION A LA CANDIDATURA DEL Sr. FIGUEROA LARRAIN

Entre las personas e instituciones que han enviado telegramas y cartas de adhesión a la candidatura del señor Figueroa Larraín, anotamos las siguientes:

Gremio de Marítimos Unidos de Coquimbo, Presidentes de Partidos de Temuco; Conservadores de San Javier, don Julio Victorica, Presidentes de los partidos de Petorca, Asamblea Liberal Democrática de Castro, Partidos Políticos de La Unión, Liberales Democráticos de Talca; José Manuel Donoso Fantóbal, Aurelio Donoso, Manuel A. Molina, Aníbal Rodríguez, Genaro Santander, Armando Fuenzalida, Alfonso Donoso Gana, Eduardo Rodríguez,

DE ALGUNAS INSTITUCIONES POLITICAS DE PROVINCIAS

ANGOL. — Presidente Directorio General, — Santiago. — Democracia capital provincia Malleco, sin excepciíse provincia se adhirióndose candidatura señor Figueroa y aplaudiendo Directorio General que salvó civilidad República. Saluds fraternales. — **Eliseo Sepúlveda**, presidente. — **Julio Gallegos**, secretario."

TRAIGUEN.—Presidetne Directorio Geñeral. — Santiago. — Agrupación Demócrata aplaude actitud Directorio General y proclama su candidato Presidencia República señor Emiliano Figueroa. — **Agustín Fuentes**, presidente.—**Abelardo 2.o Fuentes**, secretario."

VICTORIA. — Doctor Fajardo. — Santiago. — Sírvase hacer presente que Partido Demócrata Victoria unido y compacto votará por don Emiliano Figueroa, de quien confiamos amparará clase trabajadora y gobernará con democracia para bien del país. — Atentos saludos. — **Teodoro Muñoz**, presidente.

PUREN. — Directorio General Demócrata. Santiago. — Como soldados disciplinados, miembros Agrupación Demócrata Purén, proclaman candidatura presidencial Figueroa, condenando campaña de traidores contra la Dirección General y el Partido. Viva la Unión de todos los Partidos. — **Zacarías Medina**, presidente. — **José Bobadilla**, secretario.

LOS SAUCES. — Doctor Fajardo. — Santiago. — Como un sólo hombre respondemos Figueroa, porque así lo manda el Partido y porque él encarna la vuelta al régimen civil y constitucional de Gobierno. — **Juan Fuentes**, presidente. — **Ibarra**, secretario.

COLLIPULLI. — La Asamblea Liberal reunida hoy en sesión extraordinaria, con la totalidad de sus asambleistas, proclamó a Ud. solemnemente por aclamación, su candidatura a la Presidencia de la República, iniciando inmediatamente con entusiasmo los trabajos electorales. — **A. Boralini**, presidente. — **Gmo. Guzmán**, secretario.

De CONSTITUCION. — Horacio Valdés, Otto Heisser, Manuel T. Meza, Jorge Pfau.

San José de Mariquina. — Asambleas de Agricultores.

—De Chanco. — Unión Pro Ferrocarril.

—De Valdivia, Asamblea Conservadora.

De Osorno. — Directorio Conservador.

—De Parral.— Nicanor Zañartu, Aníbal Badilla, Agustín Andrade, Aníbal U. Urrutia, Amador Quinteros.

—De Mulchén. — Aníbal Valdés, Julio Inostroza.

—De Petorca. — Luis Charmes.

—De Quirihue. — Carlos Campos, Luis G. Vera, R. A. Domínguez, J. Monsalve, A. Concha, V. Concha, W. Fuentealba, Gaete, N. Pantoja, W. Contreras, Carlos Vera, Julio Rivas, M. Manuel Alarcón, Tomás E. Monsalve, Luis A. Grez, Esalvo Varela, Alfonso Naranjo, Ramón Contreras, Miguel L. Espinoza, Julio Espinoza, Plácido Letelier, L. Vera Garcés, Gabriel Campos, Manuel Urrutia Jacuzo Hnos., Francisco Solís, J. Mena, A. Torres, J. Victorino Larenas, Bernardin Pavez.

—De Angol. — Martínez Barrera.

—De Mulchén. — Ricardo Morandé Campino.

De Santa María. — J. Manuel Rodríguez.

De Villa Prat. — Germán Reyes, Germán 2.o Reyes.

—De La Unión. — César Sanhueza.

—De Chillán. — Héctor Zañartu Urrutia.

—De San Fernando. — Liceo de Niñas.

—De El Monte. — Salvador Cárdenas.

—De Molina. — Osvaldo Bustos.

—De Osorno. — Miguel Rosas.

—De Rancagua. — Elías de la Cruz.

—De La Ligua. — Eduardo Amenábar.

—De Cauquenes. — Francisco del Pozo, Clodomiro Acuña.

—De San Bernardo. — José G. Díaz, J. Crisóstomo Castro, Ismael Maldonado.

MAÑANA VIERNES SE PROCLAMA LA CANDIDATURA FIGUEROA EN LA COMUNA DE YUNGAY

Gran entusiasmo ha despertado entre los vecinos y elementos de trabajo de esta populosa comuna, la proclamación que se efectuará mañana en el Teatro Ideal Cinema (Mapocho esquina Alcérreca) de la candidatura a Presidente del señor Emiliano Figueroa L.

—El Centro Conservador Manuel José Irarrázaval cita a todos los elementos conservadores de la comuna de Yungay, a la solemne proclamación presidencial de don Emiliano Figueroa.

INVITACION QUE HACE DON MIGUEL LETELIER A SUS AMIGOS POLITICOS DEL PARTIDO NACIONAL-LIBERAL

Tenemos especial encargo del señor Miguel Letelier, de invitar para hoy, a las seis de la tarde, a Catedral 1291 a los amigos que se nombran más adelante a objeto de oir la exposición que sobre la candidatura del señor don Emiliano Figueroa les hará y cambiar ideas sobre la mejor forma de llevar hasta el triunfo le candidatura de este eminente ciudadano.

No pide el señor Letelier, manifestemos a sus amigos en general y a todos aquellos ciudadanos que simpatizcen con la candidatura del señor Figueroa, que pueden concurrir a la invitación de hoy en la tarde, pidiéndoles excusas por no haber tenido tiempo para enviarles invitación especial por correo.

Los señores invitados son: Roberto Barros, Rafael Gaete, Antonio Arrau, Arturo Besa Rodríguez, Roberto Castro Montt, Oscar Cristi, Oscar Donoso G., Guillermo Delgadillo, Luis de la Fuente, Alberto Layseca, Ernesto Mouat, Pedro Montt V., Hernando Montt, Víctor Maldonado, Fermín Vergara, Antonio Varas Montt, Eulogio Guzmán de la F., Oscar Valenzuela V., Bernardo Vera, Camilo Valdés, Clodomiro Gutiérrez, Fernando Fresno, Florencio Vergara, Luis Hernández C., Manuel A. Valle, Juan J. Neira, Lionel Sayago, Alfredo Goycolea W., Edmundo Montt, Carlos Gundlián, Alejandro Montt, Roberto Lopetegui, Jorge Zárate, Oscar Serre, Justo Ahumada, Juan B. Urzúa, Alfredo Corvalán, Luis Barros, Manuel Cortés, Daniel Izquierdo, Roberto Vergara D., Francisco Ramírez ,Enrique Blanco, Alfonso y Vicente Osorio, Carlos Rodríguez C., Roberto Parada G., Arturo Varas, Rodolfo y Abelardo Sotomayor, Eleodoro Muñoz, Enrique Vera, Luis Hernández, Humbrto Bañados, Luciano López, Carlos López, Enrique Monreal, Carlos Mourgues, Mario Santander, Francisco Escobar, Leonardo Frederick, Humberto Gaete, Gregorio García, Luis Rosa, Robinson Gaete, Alberto Hurtado, Rafael Lillo, Manuel 2.o Machuca, Leovino 2.o y Moisés Moya, Luis Martínez, José María Merino, Guillermo Morales, Manuel Novoa V., Rafael Olea, Alberto Olivares, Rafael Ojier, Domingo Orrego Emilio del Pedregal, Carlos Villalobos, Carlos Prado, Luis Quezada, Luis Rodríguez Donoso, Diego Ramírez, Hernán Sotomayor, Fernando y Luis Ostavio Reyes, Antonio Fernández, Emilio y Julio Siva E., Ricardo Bustamante, Omar Saavedra, Osvaldo Undurraga, Alberto Vera, Ricardo Villalobos, Carlos Vega M., Indalicio y Joaquín Cortés, Alfonso Sandoval, José D. Gómez, Angel Valdés, Casiano Hernández, Ricardo y Carlos Ahumada, Guillermo Aguirre Luco, Enrique Alamos Ramos, Juan de D. Aguirre, Edmundo Blanchar, Carlos Berton, Lázaro Bravo, Luis Bravo Vial, Ernesto Briceño, Carlos Carvajal, Dr. W. Coutts, Santiago Caradeux, José Collao, Juan M. Grez, Eduardo Castro M., Horacio y Guillermo Capdeville.

UNA NOTA DE LA SOCIEDAD DE FOMENTO FABRIL

El señor Figueroa Larraín ha recibido entre las comunicaciones de ayer una nota del Consejo Directivo de la Sociedad de Fomento Fabril, por la cual se le felicita por su designación de candidato único hecho por todos los partido.

LA VIEJA GUARDIA DE BALMACEDA

Ayer celebró sesión extraordinaria el Directorio de la Vieja Guardia de Balmaceda, bajo la Presidencia de don Juan 2.o Meyerholz.

Abierta la sesión, el Presidente, señor Meyerholz, hizo presente al Directorio que lo había convocado extraordinariamente para darle a conocer un proyecto de manifiesto dirigido a los electores del país por el Cuerpo Directivo de la "Vieja Guardia de Balmaceda".

El manifiesto fué aprobado por unanimidad.

PARTIDO CONSERVADOR

CLUB OBRERO CONSERVADOR.—Cita a sesión para esta noche, a las 9, en Santo Dimingo 1226, a fin de que, en compañía de la juventud del Partido se tome una resolución definitiva sobre la cuestión presidencial.

A los Vocales de Mesas

Se nos pide prevenir a los señores vocales que la constitución de las mesas se verificará mañana Viernes, a las dos de la tarde en los locales señalados para cada Comuna.

CIGARRILLOS RECOMENDADOS:
CABAÑAS HABANOS EXTRAFINOS $1.60
MY LORD CON TABACO MARYLAND $1.60

EL PARTIDO CONSERVADOR PROCLAMO CANDIDATO A LA PRESIDENCIA AL Sr. FIGUEROA LARRAIN

EL DIRECTORIO GENERAL DEL PARTIDO, EN SU SESION DE AYER, APRUEBA LA ACTITUD DE LA JUNTA EJECUTIVA Y EN ESPECIAL DE SU PRESIDENTE, Sr. ARTURO LYON

En la tarde de ayer celebró sesión el Directorio General del Partido Conservador.

Se abrió la sesión a las 6.30 P. M., bajo la presidencia del señor Arturo Lyon Peña, y con la asistencia de setenta y cinco señores directores.

Se leyó y fué aprobada el acta de la sesión anterior.

El Presidente del Partido, señor Lyon, dió lectura a un discurso en el cual explicó la actuación de la Dirección del Partido en los diversos actos políticos a los cuales se les invitó a participar para resolver el problema presidencial.

El Directorio General aprobó el siguiente voto: "En cumplimiento del compromiso contraído por todos los Partidos, el Partido Conservador, proclama candidato a la Presidencia de la República, a don Emiliano Figueroa."

Este voto fué aprobado por la unanimidad de los asistentes.

A continuación el Directorio General aprobó, igualmente por unanimidad, el siguiente voto:

"El Directorio General aprueba ampliamente la actitud de la Junta Ejecutiva en los últimos acontecimientos, y, en especial, la actitud de su Presidente, don Arturo Lyon Peña."

Esta indicación fué presentada por el señor Alberto González Errázuriz y el señor Misael Pradenas.

A continuación y después de un corto cambio de opinión el Directorio General acordó expulsar del Partido al señor don Guillermo Piedrabuena, por sus actos de indisciplina.

Se levantó la sesión.

DECLARACIONES DE DON EMILIANO FIGUEROA SOBRE LA INSTRUCCION PUBLICA

Todos los problemas nacionales se refunden en un problema único, base esencial para la resolución de los demás: el problema educacional. La democracia es el gobierno de todos, por todos y para todos; y ese gobierno no puede ser eficaz para promover el bien común mientras todos y cada uno de los ciudadanos no estén capacitados por su preparación moral e intelectual, para elegir bien sus mandatarios y representantes, para orientar en buen sentido la acción de los dirigentes en medio de esa fuerza incontrastable, verdadera palanca de Arquímedes, que se llama **opinión pública.**

En las verdaderas democracias el poder supremo del Estado es el **poder electoral,** formado por el conjunto de todos los ciudadanos con derecho a sufragio; y para que los ciudadanos ejerzan sabia y conscientemente su enorme poder, para que cumplan noble y discretamente su delicada misión, es indispensable que la escuela, el liceo, la Universidad, la Biblioteca Pública, la extensión Universitaria, hallan formado en ella la conciencia de su alta misión, hallan nutrido su inteligencia, templado su carácter, purificado su moral y dignificado sus normas y orientaciones, formando así el alma colectiva en el sentido de procurar ante todo el bien de todos, que es el bien de cada uno.

Entre esos agentes educativos impensables en una democracia, la escuela primaria, la Biblioteca Popular y la Extensión Universitaria ocupan, sin duda, el primer lugar que deben merecer la atención preferente de todo mandatario que quiera realmente el bien de su país. Si en las organizaciones aristocráticas u oligárquicas cueden ser bastante el preparar a las clases dirigentes, por medio de las enseñanzas secundaria y superior, en la democracia lo más importante es preparar al pueblo, que es el verdadero soberano, y que tarde o temprano tiene que llegar a ejercer de un modo efectivo su soberanía.

En nuestro país no se ha dado hasta ahora su verdadera importancia a aquellos elementos de cultura popular. Tiempo es ya de enmendar el error, y la más alta preocupación del futuro Gobierno debe ser el que cada ciudadano chileno, cada familia chilena, pobre o rica, tenga muy cerca de su hogar una escuela primaria, bien instalada, atrayente, equipada con todos los elementos materiales y dotada de todos los medios espirituales para formar de cada niño el ciudadano consciente, patriota y eficiente del futuro; y al dado de cada escuela primaria una biblioteca pública, que sea a la vez centro de conferencias y foco de cooperación cultural, para continuar en los adultos, la obra, por desgracia, demasiado breve de la escuela.

LA JUNTA CENTRAL RADICAL A SUS CORRELIGIONARIOS DEL PAIS

Nuestros correligionarios conocen por las publicaciones de la prensa y por comunicaciones particulares de la Junta Central, todo el proceso político a que ha dado lugar la designación de candidato a la Presidencia de la República.

En una etapa de ese proceso incide la Convención que celebró nuestro Partido en la ciudad de Temuco. La proclamación que la Junta Central había hecho de nuestro eminente correligionario don Armando Quezada Acharán, fué aprobada con entusiasmo y afirmada con decisión por aquella gran Asamblea que será memorable en la historia de nuestra partido.

Fueron claros los propósitos y los acuerdos aprobados, en el sentido de llegar con ese candidato hasta el fin, sin aceptar transacciones que pudieran contrariar estos deseos.

La Junta Central, en cumplimiento de su deber, se dirigió a los correligionarios del país con el fin de explicarles en forma breve, porque la hora es de acción y no de palabras, por qué los deseos de la Convención no han podido realizarse y por qué ha debido concurrir a la proclamación de otra candidatura.

No creemos que haya conveniencia de detenerse ahora, en una serie de detalles y de circunstancias que oportunamente serán puestos en conocimiento de las asambleas, a fin de que en los archivos, sean, además de una página de historia de un momento trascendental, en la vida política del país, una fuente de enseñanza, una lección de experiencia, que sirvan para fijar en adelante, los rumbos de nuestro Partido con relación al resto de las colectividades políticas.

En cumplimiento de los acuerdos de la Convención de Temuco, y de acuerdo con su propio concepto de las necesidades de la hora actual, la Junta inició y continuó después con el mayor empeño, la labor de buscar las adhesiones indispensables para hacer surgir en las urnas la candidatura del señor Quezada.

No tuvimos el agrado, que esperábamos en atención a la alta personalidad del candidato, de ver que nuestros adversarios políticos hicieran esta vez justicia a las reconocidas condiciones de preparación y de carácter del señor Quezada, y coincidieran con nosotros en la apreciación de lo que estimábamos las conveniencias del país en estos momentos.

El señor Ministro de la Guerra, que representa al Ejército, y que sin duda habló a los presidentes de partidos, autorizado también por el representante de la Armada, se apresuró a poner un veto que no esperábamos al candidato radical, afirmando, con fundamento que hasta ahora ignoramos, que dentro del espíritu del movimiento de Enero, el candidato a la Presidencia debía ser un ciudadano que perteneciera a los partidos del centro.

No tuvimos mayor fortuna en las reiteradas gestiones que llevamos a cabo ante nuestros amigos políticos, los aliados de los tiempos prósperos.

Las esperanzas de ayuda que en un principio nos hicieron concebir, se desvanecieron a poco andar en presencia de la franca y para nosotros dolorosa declaración de que no podían apoyarnos.

Hacemos esta breve síntesis, sin propósito de crítica; ha hacemos como una explicación a que nuestros correligionarios tienen derecho. Respetamos los móviles seguramente patrióticos que han determinado la actitud de los partidos y entidades que nos negaron su concurso, creyendo así servir en mejor forma los intereses nacionales.

La convención, por lo demás, había previsto esta emergencia, y fué teniéndola en vista que afirmó su decisión de ir hasta el último aunque fuéramos solos. Así estábamos dispuestos a hacerlo y hacia ese propósito se encaminaron nuestras reiteradas comunicaciones al señor Quezada por altísimas consideraciones patrióticas que somos los primeros en respetar, e influído tal vez por sugestiones extrañas al Partido, más que por los de esta Junta estimó que debía renunciar a la candidatura, y tal vez por un explicable atraso o error en la trasmisión, la noticia de su renuncia llegó a nuestras manos cuando ya la prensa la había llevado al conocimiento público y nada podíamos hacer para impedirla o retardarla interpretando el pensamiende la Convención de Temuco.

De modo, pues, que no por acto de la dirección del Partido, sino por causa ajena a su voluntad, y fuera de su alcance, para impedirla, los acuerdos de la citada Convención y los justos anhelos de todos los correligionarios del país, quedaron en la imposibilidad de ser satisfechos.

Colocado el Partido en esta situación, apremiado por los acontecimientos que se sucedieron con rapidez y con caracteres cada vez más peligrosos, solicitado por todos los partidos y empujados por la opinión que pretendía hacernos responsables por falta de cooperación, de todos los daños que se anunciaban y temían, hubimos de vencer nuestras naturales resistencias a prestar a otros en bien del país, un concurso que a nosotros se nos negara.

Miembros de un partido de doctrinas y de arraigados ideales democráticos, no pudimos olvidar, que si había cesado el deber para con nuestro candidato, los acontecimientos imponían la obligación superior de salvar la civilidad y con ella, la vida democrática de la Nación. A eso tendieron nuestros esfuerzos en todo el curso de la tramitación a que dió lugar la designación de candidato.

Sin candidato propio, con desinterés y patriotismo sólo tuvimos presente la necesidad de encontrar un candidato civil que tuviera asegurado el éxito por la unión de todos los elementos políticos y que ese candidato fuera una garantía de paz social y de respeto a todos los derechos y a todas las conquistas liberales.

Creemos que el ciudadano que logró el concurso de todos los partidos el señor don Emiliano Figueroa Larraín, corresponde a la finalidad que perseguimos dentro de la grave situación porque atraviesa el país, y durante la cual les fué preciso actuar a los partidos políticos.

El señor Figueroa es un viejo y ya probado servidor público, que ha desempeñado con talento, con discreción y con honorabilidad sin tacha los más altos cargos dentro y fuera del país. Sin odio y sin ambiciones, ha hecho su camino en la vida política y social rodeado por el afecto creciente de sus amigos y conciudadanos y aparece en estas horas trascendentales como el hombre que posee las mejores condiciones para el cargo que le han señalado sus conciudadanos. A sus manos ha sido confiada la bandera de la normalidad civil que pareció un momento amenazada de zozobrar al combate de las acontecimientos vertiginosos de esos días.

La hora que vive la República, es grave y trascendental para sus destinos y nuestros correligionarios no han de olvidar por cierto sus deberes ciudadanos ni escatimar el tesoro de energías y entusiasmos que saben poner al servicio de todas las grandes causas.

Un compromiso de honor nos obliga a apoyar en las urnas al señor Figueroa, y la Junta tiene confianza en que los correligionarios de todo el país habrán de hacer honor a ese compromiso que más que un interés de persona es en interés del país y de su restauración civil.

Grandes impulsos de progreso social, político y económico, pero también grandes quebrantos ha experimentado todo el país, ningún organismo es capaz de soportar sin peligro estas considerables y anormales y aceleraciones en su desarrollo. El señor Figueroa tiene felizmente experiencia política, preparación, condiciones de carácter y patriotismo suficiente para salvar los peligros, restañar las heridas y calmar con firmeza, pero también con benevolencia y justicia el oleaje de pasiones y de intereses que comportan siempre las conmociones sociales, cualquiera que sea el ideal que las inspire.

Una vez más pedimos a nuestros correligionarios el apoyo franco, enérgico y entusiasta para la candidatura del candidato don Emiliano Figueroa Larraín. De este modo cumpliremos el compromiso de honor que hemos contraído, serviremos a la normalidad civil y habremos restaurado las viejas y honestas tradiciones que hicieron el prestigio de nuestra vida republicana y democrática.

EL DOCTOR SALAS PARTE AL SUR IMPOSTERGABLEMENTE EL SABADO PROXIMO

EN LA SESION DE ANOCHE LA AGRUPACION DEMOCRATA DE SANTIAGO PROCLAMO POR ACLAMACION LA CANDIDATURA DEL SEÑOR SALAS.— EL COMITE EJECUTIVO NACIONAL LANZA UN MANIFIESTO A LOS ASALARIADOS

Día por día la candidatura presidencial del doctor don José Santos Salas, encuentra más simpatías en tre el elemento asalariado del país.

La Secretaría del Comité Ejecutivo constantemente está recibiendo vallosas adhesiones de los más importantes organismos obreros y empleados de la República.

EN EL PARTIDO DEMOCRATA

Agrupaciones como la de Valdivia, Angol, Arauco, Lautaro, San Rosendo, Concepción, Ercilla, Lampa, Lebu y otras de gran importancia se han adherido en masa a la candidatura de los asalaridos.

SE POSTERGA LA PARTIDA AL SUR

Se nos h informado que debido a que el señor Salas aun no se ha restablecido completamente de la fuerte grippe que lo aqueja desde hace días, se ha tenido que postergar la partida al Sur. Seguramente esta se iniciará el Sábado.

EN PROVIDENCIA

En la comuna de Providencia se efectuará esta noche un gran mitín en favor de la candidatura del señor Salas.

EN PUENTE ALTO

Los asalariados del vecino pueblo de Puente Alto han acordado proclamar solemnemente la candidatura del señor Salas esta noche en la plaza pública.

LOS EX-ALUMNOS DEL Dr. SALAS

Todos los ex-alumnos del doctor Salas que simpaticen con su candidatura presidencial, están citados a una importante reunión para hoy a las 4 1|2 P. M. en la Secretaría General de la calle Teatinos 14.

EN LA SEGUNDA COMUNA

Para hoy a las 8 de la noche estan citados todos los obreros y empleados pertenecientes al Partido Radical a una importante reunión que se llevará a efecto en la calle San Pablo N.o 2076.

LOS COMERCIANTES Y AGRICULTORES

La Liga Política de Comerciantes y Agricultores, acordó por aclamación adherirse a la candidatura presidencial del doctor José Santos Salas.

ASAMBLEA GENERAL DEMOCRATA

Se cita a todos los demócratas adherentes a la candidatura popular del Dr. José Santos Salas a sesión de asamblea general para la noche de hoy a las nueve en el local del Comité General Obrero Demócrata, calle de Teatinos 14, a un paso de la Alameda.

COMITE DE CHAUFFEURS UNIDOS PRO-CANDIDATURA Dr. SALAS

Se acordó por unanimidad la proclamación del Dr. Salas como el candidato de los chauffeurs de Chile.

QUEDA CONSTITUIDO EL COMITE CISTERNA

Se constituyó el Comité Pro Candidatura Salas en la comuna de Cisterna.

COMITE DE LA SEGUNDA COMUNA

Acordó también hacer comicios diarios dentro del radio de esta comuna.

SECRETARIA GENERAL (4.a COMUNA

La secretaría funciona en Bascuñán 542.

COMUNA DE SAN MIGUEL

Hoy habrá mitin en Milán esquina de Subercaseaux a las 7 P. M.

LA CONFEDERACION DE CONFITEROS, PASTELEROS Y DULCEROS DE CHILE

Reunido en comité con un número de veinte ciudadanos, acordaron formar un Comité de Acción Política, para apoyar la candidatura proclamada por los asalariados en la Convención del 4 de Octubre.

DECLARACIONES DEL COMITE PROVINCIAL DE PROPAGANDA

El Secretario de este Comité nos ha enviado para su publicación un manifiesto. Este documento, en algunos puntos, dice lo siguiente:

"Se ha lanzado por el pueblo el nombre del Doctor Salas, como candidato a la Presidencia de la República, en contraposición al del candidato de los partidos políticos señor Figueroa Larraín, por los siete directores de dichos organismos.

Aquel, **hace un año,** no representaba nada en la balanza de los partidos políticos y sociales, — el señor Figueroa Larraín lo representaba todo dentro del errado criterio sociológico de los partidos chilenos, porque éstos se han dividido y sub-dividido por ambiciones de hegemonía política.

Por eso, estos partidos políticos, que han sido abandonados en el momento preciso de las renovaciones sociales por las clases asalariadas, nada representan ante la masa que, por primera vez, se enfrentan a ellos.

El Doctor Salas, candidato del pueblo, no es sino un accidente de esta campaña. Su nombre es un emblema y una bandera que ha conseguido unir en un sólo block al proletariado del país, para el logro de sus legítimas aspiraciones y para conquistar triunfante en el alma del pueblo el lugar que nos corresponde.

No obstante, el Doctor Salas es un cerebro y una idealización de las aspiraciones nacionales. Su personalidad modesta está aureolada hoy por la más sublime de las adhesiones que puede recibir un ciudadano; la adhesión unánime del pueblo labrador de la grandeza de la República.

Esta distinción no la reciben sino los elegidos y los virtuosos del pueblo, que no ama sino lo grande, enobleciendo las causas santas y las luchas libertarias de la humanidad moderna.

Sin embargo, hay ignorantes que condenan su legislación social, atacándolo, sin darse cuenta que el ataque inmerecido es el más alto homenaje que rinde la mediocridad al verdadero mérito.

Por otra parte, es incoherente una unión híbrida de partidos que ayer se destrozaban, en recriminaciones punibles, y hoy se juntan para cerrar el paso al pueblo que marcha, a conquistar el arca santa de sus libertades.

Las instituciones, como los hombres, que han **destruído** y no han sabido **construir,** no tienen derecho a gobernar a un pueblo altivo.

Los jefes de partidos sin soldados o sea sin pueblo no pueden ni deben triunfar. Para que una victoria corone el camino de la desgracia de Chile, sería necesario que el pueblo asaltado por que los empleados traicionaran sus ideales y se prosternaran de nuevo ante el becerro de oro.

En artículos posteriores probaremos que estos partidos son ineptos para solucionar la cuestión social moderna que agita el desenvolvimiento progresista de la República, por cuyo programa lucha el pueblo, tras un candidato que ha sentido sus latidos.

Encaucemos pues nuestras energías y habremos hecho la reivindicación de los posteriores derechos ciudadanos del pueblo.

Los actuales momentos son solemnes. Por eso ha acudido el pueblo religioso o impío, el asalariado conservador o rojo, a ensanchar las filas de este ejército de salvación pública. Por eso, ha desaparecido también el infundado temor al comunista, cuando hoy es sólo comunista para **construir** al lado de sus hermanos de trabajo y de miseria, la nueva Patria que debe surgir de esta lucha Presidencial.

Para concluir, pedimos que un sólo grito de combate, el engrandecimiento de Chile, una a todos los asalariados del país, sacudiendo a los indiferentes o retraídos, ya que la campaña es de vida o muerte para la República.— **(Fdo.): Marco A. Lobo,** secretario de prensa del Comité Provincial de Propaganda.

EMPLEADOS Y OBREROS

La hora de tu redención ha sonado.

La Convención Nacional de Asalariados del 4 de Octubre de 1925, fué la clarinada grandiosa, el toque de alarma que llamó a todos los hijos del trabajo para que defendieran sus derechos, su libertad, su vida misma.

Mañana, al abrirse las páginas de la historia cívica de este país, aparecerá esta fecha como el mejor exponente del buen criterio de sus hijos, los asalariados de Chile.

Porta-estandarte del emblema sagrado de salvación nacional es el eminente ciudadano doctor José Santos Salas, candidato de las fuerzas vivas, elegido en forma espontánea, no sólo en la Convención citada, sino en todo el país por quienes están resueltos a hacer cuanto sacrificio sea necesario a fin de colocarlo en el sitial de los Presidentes de Chile.

¿Qué necesitamos para el logro de nuestras aspiraciones? Que todos los asalariados contribuyan a la obra con la atividad e interés que el caso requiere por la premura del tiempo; que en la oficina, en el taller, en la fábrica, en el conventillo, en la calle, en todas partes vayamos cumpliendo con el deber que nos corresponde como abanderados del problema social moderno,, que ha sabido unir a todos los que vivimos de un salario, ya que nuestro candidato es la encarnación del Chile sin politiquería corrompida y corruptora.

Leed su hermoso, magistral Manifiesto si aún no lo conocéis; es algo nada común entre los hombres por los candidatos presidenciales hasta hoy, publicados en Chile.

El doctor Salas ha hecho suyo el Manifiesto de la juventud militar del 11 de Setiembre en cuanto tiende a hacer la regeneración del país, mediante la cooperación de las fuerzas vivas de la República.

La clase que produce necesita, quiere y tendrá, pese a quien pese, y cueste lo que cueste, un Chile nuevo, grande, respetado y respetuoso de los derechos ciudadanos. Un Chile nuevo sin gestores de esos zánganos de la colmena humana.

Para conseguirlo, se impone hoy que el modesto ex-Ministro de Higiene y Previsión Social, el defensor de los oprimidos, de los que tienen hambre y sed de justicia, sea nuestro Presidente.

Trabajemos sin descanso durante aquellas horas que podemos restarle a la jornada diaria en la lucha por la vida, organizando grupos de hombres y mujeres conocidos el cohecho, visitando la secretaría general del partido de los asalariados, Teatinos 14, y las comunales, donde están los libros de adhesiones y la venta de bonos, con cuyó producido el pueblo ayudará a su candidato, para el provecho bienestar de los hombres de trabajo.

Haced que todos vuestros amigos y parientes que vivan de un salario se pliegen a este gran movimiento de salvación nacional.

EL COMITE PROVINCIAL DE PROPAGANDA

LA AGRUPACION DEMOCRATA POR ACLAMACION PROCLAMA AL Dr. SALAS CANDIDATO A LA PRESIDENCIA

(VERSION OFICIAL)

Anoche celebró sesión la Agrupación Demócrata Departamental de Santiago, con una concurrencia desbordante, siendo presidida por el Presidente, don Alfredo Téllez, actuando de secretarios los titulares, señores Enzo Castro y Antonio Ibarra.

Ofrecida la palabra sobre el debate relacionado con la cuestión presidencial, hicieron uso de ella los señores Samuel Arenas, Luis A. Mardones, Roberto Santander, M. Martínez Monreal, doctor Quijano y el doctor Pedro Fajardo.

Al producirse la votación, algunos asambleistas hicieron una presentación a la Mesa, relacionada con una petición para ir a un plebiscito el Domingo próximo.

En medio de grandes exclamaciones de entusiasmo la Asamblea rechazó esta indicación y habiendo abandonado la Presidencia el titular, don Alfredo Téllez, presidió accidentalmente el señor Luis A. Mardones, quien consultando a la Asamblea sobre el voto que proclamaba al candidato lo dió por aprobado en medio de grandes exclamaciones de júbilo.

La concurrencia se dirigió en desfile hasta las imprentas de los diarios anunciando al doctor Salas como el candidato de la democracia.

Manifiesto del Comité Ejecutivo Nacional de Asalariados

Ciudadanos:

Hemos dicho que en el fondo de las entrañas no contaminadas de la República, se agitaba algo informe y disperso que poco a poco empezó a tómar formas definitivas, junto con producir un fenómeno de convulsión y estremecimiento colectivos al cual nadie podía escapar en virtud de su impulso vigoroso e incontenible venido del corazón generoso de una clase olvidada. Eran las fuerzas "vivas" no contaminadas de la República, antes disgregadas, que empezaron a mancomunar su acción, a fin de ponerse frente a los partidos políticos tradicionalistas.

Tesoneros, lentos y modestos, fueron los primeros pasos dados por el Comité organizador. La burla, la intriga, la indiferencia y las calificaciones de "loco" no detuvieron por ningún instante su labor de propaganda intensiva. Lanzada la idea a los confines de la República, inmediatamente fué acogida por los elementos productores de todas clases que vivían esperando inútilmente la realización de las promesas hechas por todos los que bajaban al pueblo a engañar las conciencias o a corromperlas con el oro tentador.

Fué así como el 4 de Octubre de 1925, fecha memorable en el desenvolvimiento político y social del país, las fuerzas "vivas", plegando sus estandartes de doctrina pura, lanzaron un grito potente de redención invitando a construir la nueva nacionalidad mediante los esfuerzos coordinados de los asalariados mismos en contra de todas las fuerzas en decadencia que han sido obstáculo para el advenimiento de las reivindicaciones proletarias y para la solución de los problemas fundamentales de una democracia verdadera. Más de 150 convenciones, espontáneamente, lanzaron el nombre del doctor José Santos Salas, como la persona que habría de tomar en sus manos la bandera de las fuerzas "vivas", a quien pidieron que, sin omitir sacrificios, marchara al frente del movimiento gigantesco, sin detenerse ante los obstáculos del camino. Fueron más de cien mil ciudadanos los que hicieron la proclamación del doctor Salas.

Ciudadanos:

No hay satisfacción más grande para nosotros que constatar el propósito que habéis tenido para la elección de vuestro candidato: un hombre joven, de ciencia, probado como trabajador y estudioso; ha estado siempre lejos de los grupos políticos; el contagio no puede alcanzarle. La casualidad lo llevó a darse a conocer el 23 de Enero. En este corto lapso, vosotros le habéis visto siempre en contra de toda corrupción política o poco se ha extinguiendo. Por sobre todo, las resoluciones del Doctor Salas fueron los mejores frutos cosechados de esta revolución; de otra parte, orientó la acción gubernativa a resolver los problemas planteados por la aristocracia gobernante.

Hombre de ciencia y de trabajo, en acción y de combate, el Doctor Salas agrupará a su alrededor a todos los desposeídos, a todos los que producen para otros, a todos los desengañados de la comedia

INFORMACIONES CABLEGRAFICAS DEL EXTERIOR

DE NUESTROS CORRESPONSALES ESPECIALES VIA EASTERN Y A LL AMERICA CABLES INC. Y DE "THE UNITED PRESS". LOS ORIGINALES DE TODOS LOS CABLEGRAMAS QUE SE INSERTAN EN ESTA SECCION ESTAN A DISPOSICION DEL PUBLICO EN ESTA IMPRENTA

EL CONGRESO PANAMERICANO DE CARRETERAS

Son aprobadas todas las conclusiones de los trabajos chilenos

BUENOS AIRES, 14.—En sesión del Congreso Panamericano de Carreteras fueron aprobadas todas las de la totalidad de los trabajos chilenos.

Por otra parte la delegación norteamericana presentó una moción especial en la que rinde los méritos de los trabajos y saludo la labor de los chilenos.

En el Hotel la delegación estadounidense ofreció un té y, en la conferencia de constitución de la Federación Educacional, el delegado señor Gigil disertó sobre lo hecho en nuestro país, siendo recibidas sus palabras con grandes aplausos.

Mañana el Ministro de Obras Públicas ofrecerá, en el Jockey Club, un banquete en honor de las delegaciones.—(Especial).

LOS SUCESOS DE PANAMA

Aplicación del Departamento de Guerra de los Estados Unidos. — Aún no se llega a un acuerdo que solucione el conflicto. — Peticiones de los huelguistas.

Los propietarios acuerdan una rebaja

PANAMA, 14—Los propietarios han hecho una rebaja de 10 por ciento en los arriendos y volverán a acuerdo sobre la marcha.

Los arrendatarios han manifestado que aceptarán el acuerdo si se ponen puestos en libertad los huelguistas detenidos. Piden la renuncia del Gobernador del inspector Aranda y del Alcalde Galindo.—(U. P.)

Comunicación del General Lossiter

NEW YORK 14. — El general ha comunicado al Departamento de Guerra, que aún se encuentra organizado el suministro de la ciudad de Panamá; pero los almacenes están cerrados.

Se confirma la muerte de un soldado y otros dos fueron heridos por las tropas americanas.

El Departamento de Guerra ha dado estos hechos no encontrando pruebas de ningún género de la política de los Estados Unidos en la América Latina, y acontecimientos de Panamá, habían contemplados en el [illegible] esta nación. — (U. P.)

Gestiones para solucionar el conflicto

BALBOA, 14.—El Presidente señor Chiari conferenció esta tarde con 50 propietarios, urgiéndoles llegaran a un compromiso con los arrendatarios.

Les propuso que rebajaran en un 10 por ciento los cánones, lo cual podría hacerse efectivo desde el 1.o de Enero de este año; esta disminución es mayor que la abolición de los adelantos que motivan la huelga; pero no toma en cuenta la proposición de los arrendatarios de que los arriendos sean el 12 por ciento del capital invertido.

Los arrendatarios se encuentran desorganizados con el apresamiento de sus dirigentes. No pudiendo obtener una contestación de fuente autorizada, se ha indagado entre los grupos de arrendatarios, llegándose a la conclusión de que ellos rechazarán un arreglo, a menos que se ponga en libertad a los detenidos y se remueva de su cargo al gobernador y al mayor-inspector de policía que ordenó disparar en el mitin del Sábado.

Las fuerzas militares americanas patrullan la ciudad, que se halla en calma.—(U. P.)

Se da comienzo a las operaciones complementarias

EN EL SECTOR DE AGADIR

Los rifeños hostilizan a las tropas enviadas a realizar estas operaciones, por lo cual se ven obligadas a replegarse.—Los rebeldes han destruído las obras de defensa de varios puestos. — En la zona francesa han terminado las grandes operaciones.

¿CUAL ES EL PLAN FRANCES DE INVIERNO?

Las posiciones de Invierno

FEZ 14. — Los ejércitos se están afianzando en sus posiciones de invierno, dejando a un lado la mayoría de las tropas, sus rifles, para cambiarlos por la pala.

Las altas autoridades están tratando más bien de conseguir sumisiones de tribus, en lugar de preparar planes de batallas.

Se prevé que va a haber muy poco cambio en la actual línea, hasta la Primavera, aunque la posibilidad de un nuevo avance al este de Axdir descansa por ahora en el tiempo.

Los pequeños puestos que había en las montañas han sido totalmente suprimidos, siendo reemplazados por posiciones fortificadas y bien defendidas, con una guarnición de por lo menos un batallón. Existiendo en la actualidad diez veces más tropas en el frente, que en el mes de Abril último, no se tiene temor alguno de las incursiones enemigas.

El trabajo del Estado Mayor se encuentra prácticamente restringido al problema de las comunicaciones y abastecimientos. — (U. P.)

Los rifeños se concentran a 20 millas de Axdir

FEZ, 14.— Los aeroplanos exploradores informan que los rifeños se concentran en los alrededores de Rekba, a veinte millas de Axdir.

Ayer, realizaron un ataque en ese sector, pero fueron rechazados. (International)

El hermano de Abd-el-Krim prisionero de los Djebalas

MELILLA, 14.— La tribu de los Djebala conserva en su poder, como prisionero, al hermano de Abd el-Krim.

Por su parte, este último ha encarcelado a numerosos jefes de la tribu de Backoia, que se negaban a suministrarle refuerzos (International).

Terminan las grandes operaciones de Marruecos

FEZ, 14. — Han terminado las grandes operaciones en Marruecos. Quedan sólo por efectuar durante el invierno algunos movimientos de menor importancia destinados a despejar los territorios de destacamentos enemigos y a consolidar las posiciones

No es probable que los franceses o los españoles intenten dar caza a Abd-el-Krim dentro de las montañas, en donde los picos de 6,000 pies de altura y la falta de caminos hacen imposibles las operaciones bélicas.

Se permitirá a Abd-el-Krim permanecer en las fortalezas de la montaña rodeado de sus fieles rifeños. No se le perseguirá, siempre que él respete las nuevas fronteras y no trate de provocar una nueva revuelta.

Los franceses se proponen establecer un cordón de fuertes puestos a lo largo de la frontera, capaces de resistir el fuego de la artillería, en reemplazo de los débiles puestos creados por el mariscal Lyautey y de los cuales las pequeñas guarniciones fueron rápidamente expulsadas el verano último por los rifeños.

El actual ejército francés de Marruecos permanecerá intacto durante el invierno. A menos que Abd-el-Krim, se rinda, el Gobierno no intenta voluntariamente reducir las proporciones de estas fuerzas. Se han adoptado medidas para la comodidad y el bienestar de las tropas durante la época de las lluvias. Estas prácticamente no librarán ningún combate; sólo practicarán maniobras destinadas a formar una línea sólida para evitar que Abd-el-Krim penetre nuevamente en territorio francés.

El Ministro de Relaciones Exteriores de Francia cree que el plan francés para el invierno consiste en consolidar la línea al sur de Axdir, cortando la zona española en dos partes. En seguida las columnas se movilizarán hacia el oeste ocupando toda la costa del Mediterráneo y dejando a Abd-el-Krim tranquilo en las montañas rodeado por completo y separado de mar desde el cual obtenía provisiones. (U. P.)

Los rifeños reaccionan

MADRID 14. — En el sector de Axdir se dió comienzo a las operaciones suplementarias destinadas al afianzamiento de la línea, con el objeto de dominar en forma absoluta el poblado de Axdir y el valle del Spis.

Fuerzas del harca de Varela y dos banderas de la Legión Extranjera, avanzaron encontrando ligera resistencia, procediendo entonces a fortificarse en Mogote, cerca de Monte Amékran, para batir al enemigo que hostiliza la vanguardia. También establecieron otra línea entre los montes Amekran y Rocosa, en los cuales se defendían ocho puestos protegidos desde dichas posiciones. Cuando los ingenieros procedían a construir las fortificaciones, el enemigo arreció su hostilidad, debiendo ser ahuyentado por las baterías, secundadas por la aviación.

Las bajas de los españoles fueron escasas, efectuándose tranquilamente el repliegue.

Las tropas francesas que operan al Norte de Kifane, extendiendo sus reconocimientos a la región en donde se hallan enclavados los puestos avanzados españoles de Butharum, comprobaron que el enemigo había destruído las obras de defensa que se tenían hechos en distintos puestos, intentando dar un golpe de mano.

Entre el comando francés y el general Sanjurjo se está arreglando la forma de abastecer las líneas. (U. P.)

Los rifeños intentan una ofensiva

MADRID, 14.—Ayer, después del combate de Amakran, los rifeños trataron de iniciar la ofensiva, pero luego fueron rechazados por las tropas españolas, que les infrigieron algunas bajas.—(U. P.)

LA POLICIA MADRILEÑA DETIENE A CUATRO ESTUDIANTES

Esta detención se debe a que eran depositarios de sueltos subversivos de carácter político-revolucionario.

(Especial para "La Nación")

MADRID 14.—Una nota oficiosa dice que la policía detuvo a cuatro estudiantes, depositarios de gran número de hojas subversivas de carácter político-revolucionario, que venían repartiéndose en Madrid.

Como el delito que con la publicación y difusión de estas hojas se comete, deberán juzgarlo los tribunales militares, los detenidos han pasado a disposición del juez correspondiente. Afirman que no quiere bien a los estudiantes se está valiendo de ellos para provocar dificultades que en definitiva sólo han de resolverse con irremediable perjuicio para los perturbadores, ya que el Directorio, ni ante ésta, ni ante ninguna otra amenaza ni influencia, ha de claudicar en el mantenimiento de la disciplina escolar.

Es de esperar que los más, que seguramente no comulgan con estas ideas revolucionarias de los promotores de esta agitación, sabrán hacer prevalecer las suyas dejando de ser juguetes de maniobras censurables.

El Directorio, que estaba en camino de resolver con criterio de gracia las consecuencias del deplorable incidente ocurrido el 13 de Mayo a la puerta de la Escuela de Ingenieros Agrónomos, se ve obligado a suspender toda benevolencia hasta haber logrado el absoluto acatamiento de todos a las autoridades y a los fallos y sentencias recaídas. Esto lo agradecerán los padres, y una vez que haya pasado el tiempo y se hayan serenado los espíritus, lo agradecerán los mismos que experimentaron la sanción cuando sobre ellos caiga el deber ineludible de mantener el orden y el imperio de las leyes y reglamentos que son garantías de los deberes y derechos, y por tanto, de la verdadera libertad.—(Moratza).

El Príncipe de Gales llegará ficticiamente el Jueves a Londres con tenida de Gala

LONDRES 14. — Se está preparando un suntuoso recibimiento al Príncipe de Gales, quien llegará el Viernes.

El Jueves, a las 10.30 de la mañana, se proyecta efectuar un simulacro de llegada, con tenida de gala. Llegará a la Estación Victoria el carruaje real, llevando ficticiamente a los reyes y su Guardia de Honor. Llegaría a la Estación imaginariamente, un tren, conduciendo un Príncipe de Gales también imaginario, el que bajaría, saludaría a los reyes, partiendo en seguida. — (U. P.)

VALPARAISO

DE NUESTROS CORRESPONSALES

"Ministro Zenteno" ha recibido orden de trasladarse a Valparaíso

SUSPENDE POR EL MOMENTO LA COMISION HIDROGRAFICA

La Sociedad Naval, por resolución en la tarde de ayer, que el crucero "Ministro Zenteno" se encuentra al ancla, se traslade a Valparaíso, el objeto de hacer cargar pertrechos y demás necesarios para la proxima comisión hidrográfica [illegible] algún tiempo desempeñó el litoral Norte del país, se aprovechará el viaje del "Zenteno" para darle permiso a la gente.

Ayer mismo se comunicó al Director de la Oficina de Hidrografía y Navegación, que la Dirección General había acordado suspender por el momento los trabajos hidrográficos que se encontraban efectuando en el Norte el crucero "Zenteno" y el escampavía "Aguila", nave que también ha recibido orden de trasladarse a Valparaíso.

Mañana de ayer se reune el Consejo Naval y estudia diversos asuntos de orden interno

A 10.30 de la mañana de ayer se reunió el Consejo Naval presidido por el Director General, almirante [illegible] con asistencia de todos los miembros.

El objeto de la reunión era para conocer el Director General de su viaje a Santiago, [illegible] relación con la entrega al Gobierno del proyecto de modificaciones a la Ley de Retiro y Sueldos.

También pasó a estudiar el Consejo diversos asuntos de orden interno de la Armada y que tienen relación con el mejor servicio de la institución.

Sud Americana de Vapores

SALIDA MENSUAL A NEW YORK CON ITINERARIO FIJO 15 DIAS. — SALIDAS EN SABADOS A LA 1 EN PUNTO.

"ANCONCAGUA" 10 DE OCTUBRE | "TENO" 31 DE NOVIEMBRE

Escala en Antofagasta, Iquique, Arica, Callao, Payta y [illegible]

SERVICIO QUINCENAL A GUAYAQUIL (ECUADOR). — SALIDAS EN VIERNES A LAS 6 P. M.

"PALENA" 16 DE OCTUBRE | "AYSEN" 30 DE OCTUBRE

Escala en Coquimbo, Antofagasta, Gatico, Toconilla, Iquique, Buena, Arica, Ilo, Mollendo, Chala, Pisco, Cerro Azul, Salaverry, Pacasmayo, Eten, Pimentel y Payta.

SERVICIO QUINCENAL A PIMENTEL (PERU). — SALIDAS EN VIERNES A LAS 6 P. M.

"MAPOCHO" 30 DE OCTUBRE | "CACHAPOAL" 6 DE NOVIEMBRE

Escalas en Coquimbo, Huasco, Caldera, Chañaral, Taltal, Antofagasta, Iquique, Pisagua, Arica, Ilo, Mollendo, Chala, Lomas, Pisco de Mora, Callao, Huacho, Supe, Huarmey, Casma, Samanco, Chimbote, Salaverry, Pacasmayo y Eten.

Vapores para Lota, Penco, Tomé y Talcahuano, salidas de Valparaíso todos los Martes a las 4 P. M.

De Talcahuano salen de regreso para Valparaíso, todos los Martes a las 6 P. M.

Raúl Duval y Cía | Cía. Transportes Unidos

Estado esquina Morandé AGENTES | Estado esquina Delicias SUB-AGENTES

Señorita Graciela Fiegehen Villarroel, elegida Reina de las Fiestas Primaverales de Linares

Exámenes en la Marina Mercantil

A las 2 P. M. de mañana se reunirá la comisión respectiva a fin de tomar exámen para capitán de primera clase, a don Luis Roblim.

Al Alcalde de la Caleta del Membrillo

El Gobernador Marítimo nos ha pedido rogar al alcalde de la Caleta del Membrillo, que se sirva pasar a la Gobernación a las 9 A. M. de hoy.

ATACAMA

Las Fiestas de la Primavera

(DE NUESTRO CORRESPONSAL, POR TELEGRAFO)

COPIAPO, 14. — Con todo éxito se verificó en esta ciudad el torneo atlético organizado por la dirigente de este deporte, venciendo el Atlético Libertad, por lo cual se clasificó campeón de la temporada.

—Los alumnos del Liceo de Hombres preparan con entusiasmo la celebración de las Fiestas de la Primavera, cooperando en esta misma labor todos los colegios locales.

GRACE LINE

Servicio rápido de pasajeros para Antofagasta, Iquique, Arica Mollendo, Callao, Salaverry, Talara, Balboa, Cristóbal y

NEW YORK

"SANTA LUISA"

Saldrá de VALPARAISO el MIERCOLES 28 de OCTUBRE, a la 1 P. M.

PROXIMAS SALIDAS:

"SANTA TERESA" ... NOVIEMBRE 11
"SANTA ANA" ... NOVIEMBRE 25
"SANTA ELISA" ... DICIEMBRE 9

AGENTES DE LA NOSA LINE

New Orleans and South American Steamship Co. Servicio mensual de vapores de carga desde New Orleans, EE. UU. a puertos chilenos y vice versa

GRACE y Cía. (CHILE) S. A

HUERFANOS 1087 — SANTIAGO

INFORMACIONES DEL INTERIOR

DE LA ZONA PLEBISCITARIA

HA INICIADO SUS LABORES LA SUB-COMISION QUE ELABORARA EL PROYECTO PARA LA REGLAMENTACION DE LAS ELECCIONES

(De nuestros Corresponsales, por Cable)

LA COMISION DE LIMITES PROSIGUE SUS LABORES

ARICA, 14 (Especial). — La Comisión Demarcadora de Límites ha proseguido sus labores, habiéndose presentado en la última sesión, por secciones, al Perú y a Chile, los límites norte y sur de Tacna y Arica.

En la próxima sesión del Viernes se continuará esta misma labor, para arribar a algunos acuerdos en el terreno mismo, es decir: a la demarcación definitiva de los límites de estos territorios, conforme lo ordena el fallo del Presidente Coolidge.

SE INICIAN LAS ACTIVIDADES POR LA SUB-COMISION ELECTORAL Y "EL PACIFICO"

ARICA, 14 (Especial). — "El Pacífico" de Tacna, de hoy, se congratula de que la sub-comisión encargada de redactar el proyecto definitivo de la ley electoral haya decidido por fin a dar cumplimiento a su importante cometido, después del injustificado receso en que se mantuvo.

Anota la política que han seguido observando los peruanos encaminada a retardar las negociaciones y a frustrar la realización del plebiscito.

Finalmente agrega, que debe vencerse todo obstáculo para llegar a la pronta consulta popular.

COMENTADAS DECLARACIONES DEL EX-MINISTRO DE BOLIVIA EN EL PERU

ARICA, 14 (Especial). — Ha sido muy comentado el reportaje que "El Deber", de Arequipa, hizo hace poco a don Alberto Diez de Medina, ex-Ministro de Bolivia en Lima, y hoy Ministro en Buenos Aires, quien contrariando las declaraciones de franca cordialidad para Chile, que hiciera en Arica hace tres meses, se ha demostrado ahora enemigo declarado de nuestro acercamiento con el Perú y Bolivia.

El señor Diez de Medina, ha declarado además, que en Bolivia son poquísimos los partidarios de un arreglo con Chile y que ni el general Montes, que es chilenófilo como se cree, no lo es tampoco.

LLANQUIHUE

Reina de las Fiestas de la Primavera de Puerto Montt fué elegida la señorita María Roa

(DE NUESTRO CORRESPONSAL, POR TELEGRAFO)

PUERTO MONTT, 14. — Por gran mayoría de votos se ha elegido Reina de las Fiestas de la Primavera a la señorita María Roa Guerrero, quien fué entusiastamente aclamada anoche durante el acto de su proclamación.

Estas fiestas revestirán en esta ciudad gran entusiasmo.

VALDIVIA

Se denuncia un atropello de la Policía de Valdivia

(DE NUESTRO CORRESPONSAL, POR TELEGRAFO)

VALDIVIA, 14. — Ha producido mala impresión el atropello de que fué víctima anoche, de parte de la policía, el joven don Delfín Carrasco Parada, a quien el ayudante del cuerpo, don Osvaldo Hidalgo, lo hizo encerrar en un calabozo y maltratar en forma dura.

La víctima manifiesta que todo esto es obra de una venganza de la policía.

Se proclama Reina de las Fiestas de la Primavera de La Unión

(DE NUESTRO CORRESPONSAL, POR TELEGRAFO)

VALDIVIA, 14. — Los estudiantes de La Unión proclamaron Reina de las Fiestas de la Primavera a la señorita Irma Grob.

—Ha nacido una hijita de la señora María Ramírez de Arellano y del señor Víctor Arelano.

—Se ha concertado el matrimonio de la señorita Elvira Frick con el señor Walter Schnan.

—Partió a Santiago el jefe de esta zona de Impuestos Internos, don Luis Rodríguez Velasco.

CONCEPCION

El vapor inglés "Greiwende" fondeó de arribada forzosa en Coronel

(DE NUESTRO CORRESPONSAL, POR TELEGRAFO)

TALCAHUANO, 14. — En Coronel fondeó de arribada el vapor inglés "Greiwende" de 10,000 toneladas, con serias averías en el planchaje, producidas por un accidente que ocurrió en los canales del Estrecho de Magallanes.

Las reparaciones se harán a flote en Coronel, bajo la vigilancia del inspector del Lloyd inglés, ingeniero don Aduardo Alfaro.

El Sub-Prefecto don Filidor Molina, hace entrega de la Policía

(DE NUESTRO CORRESPONSAL, POR TELEGRAFO)

TALCAHUANO, 14. — Hoy hizo entrega de su cargo el jefe de la policía de Talcahuano, sub-prefecto don Filidor Molina, al comisario don Juan P. Valenzuela.

El señor Molina parte el Martes próximo para Antofagasta, a fin de hacerse cargo de la jefatura de la policía de esa ciudad.

Caracterizados vecinos de ésta le preparan una entusiasta manifestación de despedida.

MOVIMIENTO MARITIMO

(De nuestros Corresponsales, por Cable)

San Antonio, 14 de Octubre

HOY LLEGARON:

El Ortega, de Talcahuano.
El Magallanes, de Arica.
El Mapocho, de Valparaíso.

HOY SALIERON:

El Magallanes, de Punta Arenas.
El Mapocho, para Lota.
El Bocamsule, para Coronel.
El Ortega, para Valparaíso.

Talcahuano, 14 de Octubre

HOY LLEGARON:

El Amersfoort, de Amsterdam.
El Valparaíso, de Arica.
El Tomé, de Lebu.

HOY SALIERON:

El Tirúa, para Lebu.
El Valparaíso, para Punta Arenas.

TIPO SIERRA

Buenos Aires a Europa

EN LOS LUJOSOS VAPORES DEL

LLOYD NORTE ALEMAN

"SIERRA CORDOBA"

SALDRA EL 28 DE OCTUBRE

"SIERRA VENTANA"

SALDRA EL 25 DE NOVIEMBRE

"SIERRA MORENA"

SALDRA EL 16 DE DICIEMBRE

"SIERRA CORDOBA"

SALDRA EL 20 DE ENERO

AGENTES GENERALES

Fölsch y Cía.

AGUSTINAS 1074.— CASILLA 3757

Sub Agentes: EXPRESO VILLALONGA

P. S. N. C. R. M. S. P.

VAPORES PARA EUROPA

VIA CANAL DE PANAMA

"[illegible]", 17 de Octubre
"[illegible]", 31 de Octubre.
"[illegible]", 21 de Noviembre

Para Antofagasta, Mejillones, Iquique, Arica, Mollendo, Callao, Balboa, Cristóbal, La Habana, Coruña, Santander, La Rochelle, Pallice y Liverpool.

Estos vapores se expenden boletos de segunda clase para los puertos de la costa, a precios convenientes.

VAPOR PARA NUEVA YORK

"[illegible]", 4 de Noviembre
"[illegible]", 2 de Diciembre
"[illegible]", 30 de Diciembre.

Para Antofagasta, Iquique, Arica, Mollendo, Callao, Salaverry, Paita, Balboa, Cristóbal, Habana y Nueva York.

SERVICIO RAPIDO DE LUJO DESDE BUENOS AIRES A EUROPA

PROXIMAS SALIDAS DE LOS AFAMADOS VAPORES "A" VIAJES RAPIDOS A LISBOA EN 16 DIAS

CHERBURGO Y SOUTHAMPTON EN 19 DIAS

"ALMANZORA" ... 15,550 toneladas, 28 de OCTUBRE
"ANDES" ... 15,620 toneladas, 10 de NOVIEMBRE
"ARLANZA" ... 14,936 toneladas, 25 de NOVIEMBRE
"AVON" ... 11,073 toneladas, 8 de DICIEMBRE
"ALMANZORA" ... 15,550 toneladas, 23 de DICIEMBRE
"ANDES", ... 15,620 toneladas, 5 de ENERO

PROXIMAS SALIDAS DE LA LINEA "D"

"DESEADO" ... 23 Octubre "DEMERARA" . 20 Noviembre
"DESNA" ... 6 Noviembre
"DARRO", ... 11,484 toneladas, 18 de DICIEMBRE

VIAJES DE LLAMADA desde varios puntos de EUROPA, SIRIA Y TURQUIA

SANTIAGO Ahumada 1017. — Casilla 536 | THE PACIFIC STEAM NAVIGATION Co. | VALPARAISO Calle Blanco. — Casilla 24-7.

AGENTES EN SANTIAGO: Transportes Unidos, Estado esquina Alameda; Expreso Villalonga, Agustinas 817.

CON EL SR. MINISTRO DE RELACIONES EXTERIORES DON ERNESTO BARROS JARPA

"NO HAY MOTIVOS PARA ALARMARSE" — NOS DICE EL SEÑOR MINISTRO

"CHILE DESEA UN PLEBISCITO CORRECTO Y CON TODA CLASE DE GARANTIAS"

EL SEÑOR MINISTRO QUIERE QUE LA PRENSA ANALICE EL PROBLEMA DEL NORTE

En Llay-Llay subimos al coche especial en que viajaba el señor Ministro de Relaciones Exteriores, don Ernesto Barros Jarpa, que llegó a Santiago ayer en el expreso de las 8 P. M.

El señor Barros Jarpa nos recibió con el cariño de antiguo camarada; regresa del Norte, donde ha prestado su valioso concurso en la Comisión Plebiscitaria, un poco más gordo, tostado por el sol tropical de Arica, y siempre con su sonrisa de diplomático en los labios.

El Ministro, al cual el protocolo no ha hecho olvidar sus hábitos de periodista primer escalón de su vida pública, se adelantó a interrogarnos sobre lo que se pensaba y decía en Santiago, y al saber por nosotros, las inquietudes del ánimo público a causa de los rumores que circulaban sobre ciertas noticias de Arica, nos interrumpió:

"No hay razón para esa alarma; hay que contemplar las cosas con calma; nada imprevisto ha ocurrido y las seguridades de un plebiscito favorable a Chile continúan en la misma forma de siempre.

En todo momento Chile ha querido que el plebiscito se efectúe sin una sombra de incorrección, y ha estado y está dispuesto a otorgar todas las garantías necesarias para que la deseada corrección sea reconocida hasta por nuestros adversarios.

No tiene Chile necesidad alguna de recurrir a subterfugios, ni a medios coercitivos para hacer triunfar su derecho; al contrario, todo su anhelo es que el plebiscito se realice con la más amplia libertad y de acuerdo con las prescripciones que establece el fallo arbitral del Presidente Coolidge.

El ánimo público no debe inquietarse por esos rumores, y debe esperar sereno y confiado el desarrollo de los acontecimientos."

—¿Cuál es el programa que el señor Ministro piensa realizar?

—Nada puedo decirles sobre ese particular, mientras no conferencie con el Excmo. señor Barros Borgoño. Eso sí que puedo adelantarles que solicitaré el concurso franco y necesario de la prensa, a la cual tendré al corriente en todo lo que ocurra, para que ella, con pleno conocimiento de los hechos, oriente la opinión pública, y evite con ello las inquietudes que engendran los rumores o noticias inexactas y exageradas.

La actuación de Chile en el plebiscito puede y debe ser analizada por la prensa, que en muchas ocasiones es un guía seguro para los gobernantes.

Y ese es mi propósito.

Y en este sentido el señor Ministro continuó demostrándonos las razones de su optimismo.

En amena charla llegamos a la Estación Mapocho, donde le aguardaba un grupo de sus relaciones que le hizo una cariñosa recepción.

EL SEÑOR BARROS JARPA CONFERENCIO ANOCHE MISMO CON EL VICE-PRESIDENTE

El señor Barros Jarpa que, como decíamos, llegó a la capital poco después de las 8 P. M., pasó anoche mismo a saludar al vice-Presidente de la República.

En el Teatro Municipal, donde el el Canciller encontró al señor Barros Borgoño después de haber estado a buscarlo en la Moneda, celebraron una cordial conferencia durante poco más de media hora.

DECLARACION DEL MINISTRO DE RELACIONES EXTERIORES Sr. ERNESTO BARROS JARPA

"La cuestión que está pendiente en la mesa de la Comisión Plebiscitaria en Arica, es una cuestión de derecho, que cualquiera que sea la resolución definitiva que sobre ella recaiga, no alterará en modo alguno la sólida situación plebiscitaria que Chile tiene en la provinca de Tacna.

Hemos debdo deplorar que una discrepancia de opiniones acerca de los poderes de la Comisión Plebiscitaria detenga por algunos días el proceso del plebiscito; pero puedo adelantar que estoy cierto de que se podrán encontrar soluciones conciliadoras que hagan compatible la obligación de asegurar un plebiscito libre y honesto con el respeto a los derechos de Chile quo confirmó en términos definitivos el fallo de Washington y en los cuales no debemos ni podemos transigir.

El entusiasmo y la voluntad de los pobladores de Tacna y Arica son la mejor garantía de que las incidencias que hoy preocupan a la opinión pública no revisten otro carácter que el de una dificultad de procedimiento, para alcanzar la solución que el país espera.

La comisión chilena en el plebiscito es acreedora a toda la confianza de la opinión, y por mi parte la tengo absoluta en que nuestras finalidades patrióticas están seguras en sus manos.—(Firmado).—ERNESTO BARROS JARPA".

MINISTRO DEL TRIBUNAL DE CUENTAS FUE NOMBRADO DON ALBERTO DIAZ LEON

Ayer fue nombrado miembro del Tribunal de Cuentas en el lugar dejado vacante por por jubilación de don Alfredo Echeverría, el Relator de la misma corporación, don Alberto Diaz León.

El señor Diaz León llega a dicho alto cargo después de haber escalado uno a uno los diversos puestos del estricto escalafón por el cual ha avanzado en sus ascensos desde oficial 2.o del mismo Tribunal.

Durante la tarde de ayer fué muy felicitado por el nuevo nombramiento por el personal del Tribunal y por los jefes de otras diversas reparticiones públicas.

Señor Alberto Diaz Le

SOCIEDAD MEDICA DE SANTIAGO

EXPOSICION DEL Dr. LONG SOBRE EL "CODIGO SANITARIO"

El próximo Viernes, la Sociedad Médica de Santiago, celebrará sesión ordinaria en su local de costumbre, a las 9.30 P. M. En la primera hora algunos señores médicos presentarán diversos trabajos sobre temas del más alto valor científico y en la segunda hora el doctor Long disertará sobre los puntos principales del Código Sanitario recientemente promulgado.

Según se nos ha informado, el Directorio de la Sociedad Médica ha invitado especialmente a esta reunión al señor Ministro de Higiene, doctor Ferrer, que ha tenido el honor de firmar el referido Código con el objeto de tributarle un homenaje por el servicio que ha prestado al país al promulgar una ley de tanta trascendencia como es la ley sanitaria del doctor Long.

Reina gran entusiasmo en los círculos médicos por oir la autorizada opinión del técnico norteamericano.

Por pedido expreso del Sindicato Médico de Chile, en nota llegada últimamente al Directorio provisorio de la Sociedade Médica, se ha postergado la elección de mesa directiva hasta el Viernes 30 del presente.

Por lo tanto, los señores médicos que aun no hayan votado, pueden mandar sus cédulas hasta la fecha indicada.

EL DIA DE LA UNIVERSIDAD CATOLICA

HERMOSO ACTO QUE SE DESARROLLA CON MOTIVO DE LAS BODAS DE PLATA DE DON CARLOS CASANUEVA Y DE SU PROMOCION A PRELADO DOMESTICO

El profesorado, alumnos y exalumnos de la Universidad Católica, han celebrado ayer el "Día Universitario" y las bodas de plata de Monseñor Carlos Casanueva, en una forma por demás brillante.

MISA EN LA CAPILLA DE LA UNIVERSIDAD

En la mañana se verificó en la capilla de la Universidad Católica una misa y comunión general, misa que se vió extraordinariamente concurrida principalmente por los profesores y alumnos de ese establecimiento de enseñanza superior.

FELICITACIONES Y SALUDOS

Desde temprano, el Rector de la Universidad, Pbro. don Carlos Casanueva, empezó a recibir numerosas visitas y felicitaciones por sus bodas de plata y por la dignidad que le había conferido el Papa Pío XI.

Entre estos saludos figuraban el del Revmo. e Iltmo. señor Arzobispo de Santiago, don Crescente Errázuriz, del Nuncio Apostólico, de distinguidos prelados etc.

EL LUNCH

Poco antes de las 5 de la tarde, todo el cuerpo de profesores de la Universidad Católica, el Rector de ese establecimiento, alumnos y exalumnos y numerosas otras personas, tomaban colocación en varias mesas que se habían instalado en el patio principal de la Universidad.

En medio de la mayor alegría se verificó este lunch en honor del Rector señor Casanueva, en el que se puso de relieve las hondas simpatías y cariño que sienten sus alumnos por el Jefe de ese establecimiento.

LA VELADA

La velada verificada en el Salón de Honor de la Universidad Católica, poco antes de la 7 de la tarde, fué la exteriorización del afecto que el Pbro. señor Casanueva se ha cabido conquistar por sus bondades y por su noble espíritu de educador de varias generaciones.

A la hora antes dicha, el amplio Salón, se hallaba pletórico de un compacto público formado en su casi totalidad por distinguidas damas de nuestra sociedad, por miembros del clero y por los alumnos.

La Mesa Directiva era ocupada por el Nuncio Apostólico Monseñor Aloisi Masella, por el Rector señor Casanueva, y otros miembros ilustres del clero chileno.

Se dió comienzo a la velada con obertura ejecutada por la orquesta e inmediatamente después, el Presidente de la Academia de Ciencias Económicas de la Universidad Católica, don Darío Salas, pronunció un hermoso discurso que fué estruendosamente aplaudido.

Después de cantar un duo los señores Oscar Jiménez y Emmanuel Martínez, se procedió a la ceremonia de la entrega del Breve Pontificio al señor Casanueva, en que S. Santidad Pío XI lo nombra su Prelado Doméstico.

Después de darse lectura al Breve, Monseñor Aloisi Masella, en medio de un silencio religioso, pronunció una hermosa alocución haciendo resaltar los méritos que adornan al agraciado.

Don Enrique Lira, acto seguido pronunció, a nombre de los estudiantes de Derecho, un discurso congratulándose de la alta distinción que había otorgado S. S. al Rector de la Universidad Católica. En sentidas frases hizo uso de la palabra después, el alumno del Instituto Pirotécnico, don Eduardo González, discurso que fué muy aplaudido.

Finalmente el alumno de la Facultad de Ingeniería, don Raúl Campaña, pronunció una bonita oración.

Siguieron después varios números de canto y música.

Más o menos a las 8.30 se daba por terminado este acto en medio de grandes aplausos.

TABLETAS „BAYER" DE

Helmitol

BAYER

HELMITOL

Guárdese Vd. bien

de no tomar en serio las enfermedades de las vías urinarias. El no haber prestado atención en su tiempo a las primeras molestias ocasiona más tarde prolongados tormentos. Si tiene Vd. dolor y escozores posos en la orina, emplee a fiemp[illegible] acreditadísimas Tabletas „Bayer" de Helmitol.

El nombre "Bayer" garantiza la calidad y leg[illegible]

Todos los productos legítimos "Bayer" llevan un sello de garantía, de color [illegible]
Rechácense todos aquellos productos que no tengan este requisito.

¡Duda Ud? compre hoy mismo una cajetilla de cigarrillos "Misterio" y se convencerá

DEPORTADO DE SU PATRIA LLEGA A VALPARAISO EL EX-PRESIDENTE ELECTO DE BOLIVIA Sr. VILLANUEVA

A bordo del vapor "Aconcagua" llegó ayer a Valparaíso, de paso para Buenos Aires, el señor José G. Villanueva, Presidente electo de Bolivia, deportado de su patria después de los acontecimientos políticos de que ha dado cuenta el cable.

Fué recibido a bordo por el coronel señor Bravo en representación del Intendente de la Provincia, y por numerosas otras personalidades.

El señor Villanueva permanecerá en este puerto hasta la salida de la próxima combinación transandina.

SU OPINION SOBRE EL RESULTADO DEL PLEBISCITO

Entrevistado por los representantes de la prensa habló largamente respecto a las incidencias que culminaron con la anulación de las elecciones presidenciales de su país. Responsabiliza de estos acontecimientos al actual Presidente señor Saavedra, quien, en su concepto, gobierna sin tomar en cuenta a la opinión pública que le es francamente adversa.

Declaró que su elección es la más viva manifestación de la unanimidad de la opinión pública a favor del Partido Republicano.

Respecto a la cuestión de Tacna y Arica, manifestó que a su paso por este último puerto, pudo formarse concepto de que la población simpatiza con Chile y que el plebiscito no hará otra cosa que probar esta circunstancia.

Comentando la actitud del Parú, dijo que ese país, al parecer, no desea otra cosa que salirse de las estipulaciones del laudo arbitral, pero que a pesar de esto el ambiente da a entender que el plebiscito se efectuará en todas sus formas.

Al hacer las declaraciones anteriores, el señor Villanueva, con toda cautela, no se refirió a la situación de su patria frente a este problema, manifestando su deseo de no tocar este punto.

SERAN TRASLADADAS DE GUARNICION DESPUES DE LAS ELECCIONES VARIAS UNIDADES DEL EJERCITO

TEXTO DEL DECRETO DICTADO AYER

Ayer se decretó lo siguiente:

"Considerando:

1.o Que las unidades del Ejército deben guarnecer las localidades que convengan a los fines de movilización, de orden interno y de instrucción de los tropas; 2.o Que en la actualidad hay guarniciones que no corresponden a las antedichas necesidades; 3.o Que frecuentemente, en resguardo del orden público, el Gobierno se ve compelido a efectuar concentración de tropas en la capital; 4.o Que hay manifiestas conveniencias de evitar las eventuales concentraciones de carabineros que con tal objeto de hacen, desde el punto de vista de orden y de economía, en los campos y poblaciones rurales, y 5.o Que son manifiestos los gastos y perjuicios en la instrucción del contingente, originados por la concentración de tropas montadas del Ejército, he acordado y decreto:

1. Los regimientos de infantería N.o 12 O'Higgins, y de caballería N.o 8 Exploradores, continuarán en sus actuales guarniciones en el carácter de permanente; 2. Los regimientos de infantería N.o 11 Tucapel y de caballería N.o 6 Dragones, permutarán sus guarniciones (Santiago y Curicó, respectivamente); 3. El Batallón Zapadores N.o 4 cubrirá guarnición en San Rosendo, dejando la guarnición de Cauquenes; 4. Las Compañías de Tren se trasladarán a las siguientes nuevas guarniciones: a) Compañía de Tren N.o 8 de Santiago, a San Bernardo (local del Criadero de Sementales); b) Compañía de Tren N.o 4, de Retiro a Talca (ex-cuartel de Ingenieros); c) Compañía de Tren N.o 5, de Victoria a Lautaro; 5. El destacamento Andino N.o 3 tendrá como guarniciones permanentes a Victoria, para el Grupo de Artillería de Montaña N.o 3, y Curacautín para el Batallón Andino N.o 3; 6. El Criadero de Sementales se trasladará al fundo El Sauce (Los Andes); 7. Con el fin de que el traslado e instalación de los cuerpos mencionados se haga con la mayor economía para las unidades y Erario Fiscal, los comandos respectivos dispondrán que las comisiones de inventario, presididas por oficiales superiores, procedan a la recepción detallada del inventario de cada cuartel. Estos deberán quedar a cargo de un personal de tropa que atienda a su cuidado y conservación. Todas las instalaciones y muebles que actualmente tengan los cuarteles deberán pasar de cargo a las nuevas unidades que los ocupen, salvo el caso en que el presente decreto no le asigne guarnición; 8. La Inspección General del Ejército dictará [illegible] ciones del caso para el [illegible] las especies de inventario [illegible] trucciones de detalle [illegible] pérdidas y aclarar [illegible] a que de lugar el proceso. Dispondrá asimismo, las [illegible] que deberán proponer [illegible] oficiales, sub-oficiales [illegible] sados y con familia.

Tómese razón, comuníquese, regístrese y publíquese en [illegible] Oficial.—Por orden del [illegible] —C. Ibáñez C."

Los preparativos para [illegible] do de estas tropas podrán [illegible] desde luego, pero se [illegible] del 24 del presente, y [illegible] los cuarteles estén debidamente [illegible] parados.—C. I. C.

REORGANIZACION DE LOS FERROCARRILES DEL ESTADO

ESTUDIO QUE HARA AL PROYECTO KEMMERER LA COMISION

Dando cumplimiento a la obligación contraída, la Misión Kemmerer, antes de partir de nuestro país, hizo entrega al Departamento de Obras Públicas, Comercio y Vías de Comunicación de un proyecto de reorganización de los Ferrocarriles del Estado.

El Ministro de Obras Públicas, señor García Castelblanco, por decreto de fecha reciente, ha designado una comisión compuesta de las siguientes personas, para que estudie e informe sobre el proyecto Kemmerer: Luis Schmidt, Manuel Trucco, Alfredo Balmaceda Javier Gandarillas, Jorge Silva, Roberto Vial, Francisco Mar[illegible] Otero y Luis Carvajal.

Esta comisión deberá [illegible] la brevedad el Ministerio [illegible] nicación.

Conferencias de [illegible] sor M. René De[illegible]

Hoy, a las 6 y media [illegible] se verificará en el Sal[illegible] de la Casa Universitaria [illegible] da Conferencia del [illegible] fesor M. René Demo[illegible]

Tema: "De los [illegible] beneficio de las generaciones [illegible] ras."

Se nos encarga [illegible] entrada es libre.

UNIVERSIDAD DE CONCEPCION

SORTEO DE PREMIOS VERIFICADO el 11 DE OCTUBRE DE 1925

N.o	Premios
10	
1082	1200
1082	600
1086	60
11	
1145	60
1151	120
1198	60
12	
1204	60
1205	60
14	
1485	60
15	
1544	60
1586	600
16	
1614	120
1621	60
1649	120
1684	60
17	
1748	60
1783	600
1797	60
18	
1809	60
1829	60
1837	120
1846	60
1859	120
1885	600
19	
1984	60
20	
2006	60
21	
2107	60
2110	120
2172	60
2148	120
2184	60
2162	60
22	
2207	60
2260	60
23	
2331	60
24	
2403	600
2426	120
2448	60
2455	120

N.o	Premios
25	
2524	60
2556	60
2563	60
2572	120
2586	60
26	
2655	60
2661	1200
27	
2704	60
2725	60
2728	60
2736	120
2753	120
28	
2818	60
2826	60
29	
2934	60
2940	60
2942	60
2961	60
2968	60
2982	60
2999	60
30	
3001	2400
31	
3154	60
3197	60
33	
3322	60
3360	60
34	
3438	60
3446	60
3462	120

N.o	Premios
35	
3534	120
3548	3000
3584	60
36	
3663	60
37	
3785	60
3789	600
38	
3881	600
3890	60
39	
3975	60
41	
4137	120
4149	120
4185	60
42	
4246	60
43	
4382	600
4388	60
44	
4430	60
4437	120
4461	600
45	
4536	60
46	
4610	60
4643	60
4661	60
4668	60
47	
4790	60

N.o	Premios
48	
4811	60
4840	60
49	
4904	60
4921	60
50	
5023	120
5043	60
5059	1200
51	
5106	120
5148	600
5167	60
52	
5203	600
5215	60
5229	60
5244	60
5281	600
53	
5322	60
5397	60
54	
5434	120
5461	60
55	
5534	60
5552	2400
5553	2400
5570	600
5591	1200
5594	120
56	
5603	60
5671	60
5686	120

N.o	Premios
58	
5814	120
5847	600
59	
5926	60
5944	40000
5984	60
61	
6109	60
6119	60
6132	1200
6135	60
6172	60
6183	60
6197	60
62	
6240	60
6261	60
6271	1200
6279	120
6284	60
63	
6309	60
6326	60
6356	60
6382	60
64	
6444	1200
6462	6000
6467	120
6474	120
6487	120
65	
6515	120
6534	60
6553	60
66	
6609	120
6634	60
6649	60
67	
6724	600
6759	60
6767	60
6794	120
68	
6885	60
69	
6920	300
6991	60

Con el premio mayor de $ 40,000 salió favorecido el recibo 5,944

Y LOS RECIBOS NUMEROS 5943 Y 5945 con $ 1,000 CADA UNO, POR APROXIMACION

A TODOS LOS RECIBOS CUYA TERMINACION SEA 4, LES CORRESPONDE $ 36, EL ENTERO, Y $6, EL SEXTO, FUERA DE LOS PREMIOS QUE LES HUBIERE CORRESPONDIDO

Los premios se pagarán desde el Miércoles 14 de Octubre de 1925, desde las 10 de la mañana. La oficina pagará íntegro el valor que representan los recibos premiados en el sorteo, al portador de ellos hasta 90 días después del sorteo. No oirá reclamo alguno por sustracción, pérdida, adulteración o destrucción de recibos.

PROXIMO SORTEO EL 8 DE NOVIEMBRE CON UN PREMIO MAYOR DE $ 60,000

D. GONZALEZ M., GERENTE

LUIS D. CRUZ OCAMPOS, SECRETARIO DE LA UNIVERSIDAD

TE KANDEGAMA

DA PREMIOS

No arroje los envases vacíos de este delicioso té, porque los cupones de usted canjearlos en

BANDERA No. 109

por artículos de utilidad para su hogar.

GIBBS & CO.

AGENTES:

...N LA DIPLOMACIA.— En la ...nación transandina próxima ...a Buenos Aires el mayor señor ...Poblete, nombrado recientemente Adicto Militar a nuestra Embajada ante el Gobierno Argentino. ...mpañan al mayor señor Poblete ...esa y familia.

...NFERMOS.— Continúa mejor de ...la señora Mercedes Zanteno de ...ova.

...ada cama don Arturo Sutil ...

...Recientemente ha sido sometido ...operación, el doctor don Ma... Muños Valenzuela. Su estado ...isfactorio.

...ATINEE.— Circula la siguiente ...ción:

...María y Ana Ossa Undurraga, ...a Ud. a su casa Ejército ...Lunes 19 de Octubre a las ...M.

...NTIEDAD BACH.— Hoy Jueves ...P. M. se llevará a efecto ...Biblioteca Nacional, el ensayo ...del Oratorio de Navidad. ...recomienda muy encarecidamen... asistencia y puntualidad.

Señorita Rosa Weissmann, cuyo matrimonio con el señor Elías Abbala F. se celebrará hoy privadamente en casa de la novia

EL "APERITIF - CONCERT" DE GATH Y CHAVES.—

...ncurrido por un selecto grupo ...oras y niñas de nuestras so... hemos visto las reuniones de ...ana en el Salón de Té de Gath ...ves.

...innegable que el Tea-Room ...el más simpático y atrayente ...en ese desborde de juventud ...ancia que invade este elegante ...-vous" social.

...s últimas reuniones matinales ...notado las siguientes señoras ...ritas:

...a Alcalde de Moller, Juana ...de Fierro, Raquel Barceló de ..., Rebeca Pacheco Díaz, Luz ...eña, Blanca Mac-Fadzen Vi... Rosa Amunátegui Lecaros, Xi... Amunátegui Lecaros, Clemen... Larraín Morandé, Celia Claro ...llshaw, Carmela Phillips de ...Olga Montes de Larraín, Pina ...ique Correa Inés Echenique ...Lina Larraín del Campo, Es... Vial Letelier, Teresa Vial Letelier, Rosario Matte Ossa, Inés del Río de Balmaceda, Rosa Barceló de Riesco, Carmen Subercaseaux de Helffmann, Angela Errázuriz Lastarria, Marta Guzmán G. Huidobro, Luz Tocornal Ross, Trini Matte Blanco, Adriana Fabres Pinto, Delia Rodríguez Vergara, Raquel Rodríguez Vergara Luz María Ossa Undurraga, Ida Mackenna Lazcano, Elena Valdés Freire, Delia Valdés Freire, Laura Pérez Covarrubias, Rosa Errázuriz Letelier, Isabel Larraín Echeverría, Olivia Larraín Echeverría, Olga Matte Pinto, Lucy Scroggie Vergara, Blanca Lyon Vial, Isabel Montt Pinto. Elena Concha Subercaseaux, María Concha Subercaseaux, Adriana García de la H. Balmaceda, Amelia Zañartu Bernales, Tita Díaz Salas, Mimí Hübner Richardson, Luz Tagle Jouanne, Yolanda Larraín Aldunate, Adriana Larraín Aldunate, Blanca Correa Pereira, Inés Prieto Nieto, Esther Huneuus Salas, María Lyon Edwards,

DE BUENOS AIRES.—

—En un número de "La Prensa" de Buenos Aires, llegado en la última combinacion internacional encontramos la siguiente información:

La fiesta de anoche en el Palacio de la Embajada de Chile.— La fiesta que el Embajador de Chile, doctor Luis Aldunate y señora, ofrecieron anoche en honor del Presidente de la Nación, doctor Marcelo T. de Alvear y señora, resultó, como se había previsto, una nota de magnífico relieve en las actividades sociales de la temporada.

No fué óbice a su esplendor elegante, y menos aún a su ambiente de cordialidad auspiciosa y altamente simpática, el contratiempo que originó la lluvia torrencial, verdadero diluvio casi nunca visto, que dejó media ciudad a oscuras con las interrupciones producidas en la transmisión de energía eléctrica. El palacio de la embajada quedó en un barrio interceptado y hubo que salvar el inconveniente con la premura que exigían las circunstancias.

Los grupos de velas de los candelabros de plata maciza que adornaban la mesa del comedor difundieron solos su claridad, surgiendo de entre el ornato floral tendido de largo a largo; al centro, exuberantes calas, como cartuchos rizados de exquisito raso blanco, y a los extremos frescos macizos de rosas encarnadas, formando vivo contraste.

El Presidente Alvear tenía a su derecha a la embajadora de Chile, señora María Luisa Eguiguren de Aldunate, que vestía de blanco, totalmente bordado de cristal y plata, luciendo "sautoir" de perlas y pequeño abanico artístico de nácar. A la izquierda del primer magistrado, la señora de Jay, esposa del embajador norteamericano, bella dama que acaba de llegar a Buenos Aires y que tuvo remarcado "succés" en esta primera aparición. Mrs. Jay llevaba sujetando el cabello un original tocado, consistente en una cinta sembrada de estrellas.

El embajador se ubicaba entre la señora Regina Pacini de Alvear, vestida de blanco, con su acostumbrada sencillez, y la señora Josefina Acosta de Noel, de crepe amarillo, bordado con canutillos de plata.

Mientras tanto, el gran salón de recepciones que da a la calle Esmeralda, el magnífico hall y demás dependencias habilitadas del palacio, comenzaban a clarear. Cruzaban como sombras en todas direcciones, las personas de servicio, distribuyendo candelabros de tres, de cuatro, de seis brazos, cuya tímida luz chisporroteaba difundiendo tonalidades sugerentes sobre la suntuosidad del mobiaje, sobre las piezas de arte, las telas y las flores.

A medida que los invitados iban entrando, cobraba mayor interés el animado comentario consiguiente. Se hablaba de personas que tardaban por falta de luz para vestirse de todo un mundo de peripecias que parecían aguijonear una revancha de entusiasmo en compensación.

Y el baile se organizaba, estimulado por dos orquestas excelentes, y aquel torbellino de parejas envuelto en la discreta penumbre que parecía favorecer el mayor brillo de las joyas, diluyendo al mismo tiempo las pincelladas entrecortadas de color de sedas y brocados, tenía para muchos un "cacheht" de encanto, evocador del esplendor mundano del señorío colonial. La vecindad de algún viejo santiller de plata elaborado a martillo, que sin duda iluminara antaño su vetusto altar mayor, contribuía a acentuar esa impresión.

Cerca de las 11.30 se retiraron el Pel Presidente Alvear y su señora con los invitados para la despedida del Príncipe de Gales y a las 12 el baile se hallaba en su apogeo.

El Intendente Municipal, doctor Noel, que entretanto había despiegado todos los decursos de su autoridad, podía una hora después ofrecer a la señora emgajadora de Chile, con obsecuente galantería, la luz necesaria para colocar el hermoso cuadro de la fiesta bajo la claridad habitual. Fué necesaria una conexión especial improvisada para tomar corriente de los cables de la calle e iluminar el comedor, mientras se poblaban las demás dependencias con lámparas incandescentes de alcohol.

No hubo entonces nada que desear y pudo admirarse en todos sus detalles el torneo de belleza, juventud y elegancia que allí se había organizado.

Pasadas las 2 de la madrugada, la opulenta mesa del "buffet" fué reforzada con números de cena, consomé frío y caliente, pechugas de pavo con cabellos de ángel y sabrosas pastas alternadas con deliciosos champaña helado. La señora del embajador había dispuesto todo para una hospitalidad digna de su rango y su reconocido "sacoir faire".

EL "DRYCO"

Es en la época de los calores el alimento que no tiene rival para conservar sano a su NENE.

EN VENTA EN TODAS LAS BOTICAS.

BAUTIZOS.— El Domingo fué bautizado Fernando Arturo Alessandri Lyon hijo de don Fernando Alessandri R., y de la señora Olga Lyon de Alessandri.

Fueron padrinos el señor Arturo Alessandri P., y la señora Oriana Vial de Lyon.

—El Sábado fué bautizada Margarita Beatriz Benítez Díaz, hija del doctor D. Alberto Benítez S., y de la señora Luisa Díaz de Benítez.

Fueron padrinos don Joaquín Díaz G. y la señora Margarita Villagra de Díaz.

TERRAZA ARMENONVILLE.— La Terraza del Ariztía, que ha llegado a constituirse en el lugar de reunión vespertino más socorrido por nuestra juventud elegante, continúa desarrollando diariamente interesantes programas musicales bailables, que atraen numerosa concurrencia.

Para el baile de moda de esta tarde el conjunto orquestal que dirige el reputado maestro Folatre, ha programado números escogidos de los más en boga.

EN LA LEGACION DE MEXICO.— El Ministro de México y la señora de Hay, ofrecerán hoy en su residencia de la Avenida España una comida a las siguientes personas:

Excmo. señor Ministro del Japón y señora de Sakenobe; Excmo. señor Ministro de Gran Bretaña y Lady Hohler; Excmo. señor Ministro de Cuba y señora de Usabiaga; Excmo. señor Ministro de Bélgica; señor Carlos Nieto del Río y señora de Nieto del Río; señor Antonio Huneeus y señora de Huneeus; señor doctor Efrén Rebolledo, Consejero de la Legación de México y señora de Rebolledo.

FANCY TEA ROOM.— El simpático salón de la Casa Colorada, continúa atrayendo la atención de nuestra alta sociedad, que lo ha hecho su favorito, concurriendo a él con asiduidad. En estas calurosas tardes, el Fancy, se ha visto concurridísimo, pues sus servicios para verano han encontrado amplia acogida en nuestra clase alta.

El programa que ejecutará esta tarde de moda, la orquesta del maestro Naldini, ha sido seleccionado cuidadosamente, consultándose los mejores números de su interesante repertorio.

Señorita Victoria Guzmán Solar, cuyo matrimonio con el señor José Angel Rodríguez Merino quedó concertado el Domingo último.

ALMUERZO.— Circula la siguiente invitación:

El Embajador del Brasil tiene el placer de invitarle a almorzar en la Embajada, el Martes 20 del corriente a la 1.30 P. M.

Santiago, 14 de Octubre de 1925.

Consejos de la Comtesse Ivon

DELICIAS TURCAS.—

El harem ha revelado sus secretos y hasta nosotras han llegado los confites **Turkish Delight**, que hacen las de chicos y grandes, son exquisitos y no dañan el estómago. Pídalos en todas partes y goce con ellos.

LA BELLEZA DEL CUTIS.—

Siempre se admira el cutis terso, transparente, infantil de las inglesas y se desea tenerlo igual, lo que es fácil conseguir usando su mismo sistema de tocador: mucha agua y el mejor jabón. Aquí en Chile se puede completar esta indicación aconsejando usar siempre el jabón **Boraxol, del Laboratorio Chile**, cuyos componentes san garantía del mejor éxito en la belleza del cutis.

SIEMPRE LO MAS BARATO.—

Hay muchas casas comerciales que han logrado formarse una grande y escogida clientela, por la bondad de los artículos que venden, a su bajo precio, y que luego la pierden por no saber perseverar en lo que les ha dado fama y utilidades. La Casa Emilio **Delporte y Cía., Bandera 683-693, esquina de Rosas**, ha logrado, por el contrario, formarse una situación excepcional y mantenerla constante, debido a sus grandes novedades que recibe por todos los vapores y realiza rápidamente a precios excepcionales. Ahora, acaba de recibir un precioso surtido de las más hermosas telas de algodón, lana y seda, de última moda, que aconsejamos examinar y comparar antes de hacer sus compras.

FIESTAS DE LA PRIMAVERA.—

Ya tenemos encima la fiesta de los estudiantes, que este año promete ser esplendorosa por la acción de todos: para disfrazarse conviene visitar la **Peletería Americana, Alameda esquina de San Diego**, donde hay el más completo precioso surtido de trajes originales confeccionados y también se reciben órdenes para hacerlos sobre modelos a precios bajísimos.

TOCADO FEMENINO.—

Para conservar un cutis sano, transparente y sin manchas, aconsejamos usar los famosos productos **Pawlova: Colonia, Polvos, Jabón y Talco**, que se venden en todas las buenas boticas. Sus resultados son sorprendentes; ensáyelos y los adoptará.

ONDULACION DE LA MELENA.—

El gran auje de la moda de la melena hace que ya sea muy difícil encontrar quien atienda a su cuidado y ondulación: se pierde muchísimo tiempo y cuesta un ojo de la cara. **En Serrano 75** se tiene una ondulación esmerada, tanto para cortar melena como para ondulación Marcel, precios razonables.

CONVIENE CONOCERLA.—

Hoy todas las familias se ingenian por producir la mayor economía en los gastos y nadie se oculta para ellos, por el contrario se hace lujo de tal virtud y por eso son frecuentes hoy conversaciones recomendándose la perfección con que se tiñe la ropa y se la presenta como nueva. Sobre este particular siempre se recomienda **La Tintorería Las Novedades calle San Francisco 415 quinta cuadra, frente a la 6.a Comisaría**, tanto por la perfección de sus teñidos científicos, como por la seriedad y baratura de sus precios que desafían toda competencia. Ensaye una vez y se convencerá.

VIVEROS DE MICROBIOS.—

Los médicos están todos de acuerdo en que una dentadura dañada o solamente descuidada, es un verdadero vivero de microbios que dan orígen a las más variadas enfermedades. Para hacer desaparecer este peligro y sus desagradables y funestas consecuencias, use invariablemente pasta, polvos y elixir dentífrico del **Laboratorio Chile**, que encontrará en todas las boticas.

COMTESSE IVON.

...ovando en su propia ...a el cutis de la cara

(De la Revista "Ladies Favourite Magazine")

...la actualidad, cualquier mujer ...en su propia casa, obtener el ...ecimiento de su cara, por ...de un infalible procedimien... ...absorción sin dolor. La época ...costosas y peligrosas opera... ...ha terminado, y cada mujer ...ar su propia especialista en ...de "belleza". Se ha descu... ...que la cera mercolizada (en ...pure mercolized wax"), ...todas las noches como si ...cold-cream, hace que el velo ...no de la cutícula vieja y ...rida de la epidermis se des... ...paulatinamente en pequeñas ...las invisibles, revelando el ...vigoroso y hermoso cutis ...halla debajo. Este procedi... ...se sustrae a la observación ...procura la aparición de un ...tis que perdura y que, ocio... ...efecto, resulta ser natural. ...este propósito que millares ...res emplean la cera merco... ...que puede obtenerse en ...farmacia, sin necesidad de ...a ninguna de las infinitas ...de toilette.

...IMONIO PEREZ PEÑA-...NEZ PRIETO.— El Jueves ...presente se efectuará priva... ...en San Vicente de Paul, el ...nio de la señorita Laura ...Prieto con el señor Alberto ...Peña.

...EUROPA.— A fines del mes ...llegará de regreso de Euro... ...familia Rojas Villegas.

...la combinación transandina ...llegarán procedente de Eu... ...Alfredo de la Cerda y

...DAS.— Don Enrique Zañartu ...y señora Elena Sanfuen... ...Zañartu, ofrecerán esta noche ...da a sus relaciones.

...comida que don Luis Iz... ...y señora Isabel de la Fuen... ...Izquierdo, ofrecieron el Sábado ...asistieron las siguientes per...

...Juan Enrique Tocornal y se... ...Ross de Tocornal, don ...Ossa y señora Emiliana ...de Ossa, don Enrique Zañar... ...y señora Elena Sar... ...de Zañartu, señora Carolina ...Concha, don Gustavo Ross ...María y señora Pilola Ossa ...don Luis Phillips y seño... ...Ortúzar de Phillips y ...Sánchez García de la Huer-

DON ANIBAL ROSAS RODRIGUEZ.— Después de una prolongada enfermedad ha fallecido recientemente en esta capital el Contador de Fragata retirado don Aníbal Rosas Rodríguez, que hasta hace poco desempeñaba la Gobernación Marítima de Valdivia.

Miembro de una antigua y respetable familia, su muerte ha sido muy lamentada tanto en la sociedad valdiviana como en los círculos de la Marina y de sus amigos entre los cuales gozaba de general prestigio y estimación.

Funcionario correcto y laborioso en los diversos cargos que le cupo desempeñar como Comisario de los Apostaderos de Magallanes y Talcahuano donde dió pruebas de su gran preparación.

RECEPCION.— Esta noche ofrecerá una recepción a sus relaciones la señorita Tita Díaz Salas.

DE TACNA.— Ayer llegó a esta capital de regreso de Tacna la señora Adela Balmaceda de Santa María.

¡La eterna belleza!!

... La resuelve la señorita RENE LACOSTE, representante de ELISABEHT ARDEN, famosa especialista del cuidado del cutis de New York, París y Londres

SE INVITA a nuestra élite social a consultar a esta experta del cuidado facial, quien indicará los procedimientos para conservar eternamente la belleza femenil

Consultas absolutamente gratis en nuestro departamento de Perfumería, de 10 a 12 y de 4 a 6

Gath & Chaves, Ltda.

Maniquíes ORTEGA

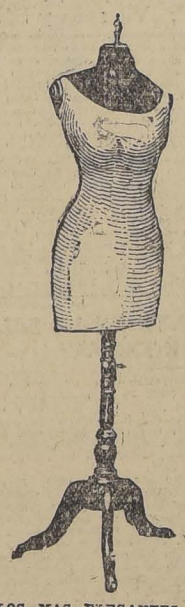

LOS MAS ELEGANTES Y PERFECTOS EN SUR AMERICA

Impóngase usted de nuestros últimos modelos en nuestra

FABRICA

Las Rosas 1869

DISTINCION Y BUEN GUSTO

...exigirlo que completa su ...comprando un elegante cal... "MOREL".

...n Antonio N.o 85

...N EXPOSICION

...OMBREROS, MODELOS ...PRIMAVERA Y VERANO

...ASON SAAVEDRA

ALAMEDA 862

...iñones sanos

...EBAN LOS QUE BEBAN

...a Radio Activa Peña Blanca.

...AN ANTONIO 61

COMPRO

maniquíes de cera para arreglo de vidriera.

Ofertas:

Casilla 2431

16—O.

COMPRO AL CONTADO

...A SIETE PIEZAS, CUALQUIER BARRIO. ...OFERTAS:

R. E. R.—Casilla 4644

MUSICA

EL ACONTECIMIENTO ARTISTICO DE HOY EN EL TEATRO MUNICIPAL

La 9.ª Sinfonía de Beethoven, presentada por Tritini y Casanova, con las primeras partes de la Compañía Lírica Italiana

Es fácil asegurar que nunca el público de la capital se había encontrado en presencia de un acontecimiento artístico de valores mayores y de más trascendental importancia como el que constituye la audición musical que nos ofrecerán hoy, a las 6 de la tarde, en el primero de nuestros teatros, los maestros Américo Tritini y Juan Casanova Vicuña.

Américo Tritini

Después de seis conciertos sinfónicos en que el esfuerzo de estos conocidos maestros ha venido efectuando la más desinteresada y simpática labor de difusión cultural, llegamos por previsión de ellos y obra de las circunstancias, a encontrarnos enfrente de lo más culminante que encierra la intensa y consagrada obra de Luis Van Beethoven: La Novena Sinfonía.

Estamos, en efecto, en presencia de un hecho que está llamado a revolucionar con su importancia los anales de nuestra vida musical y esto ha hecho que el público, sin excepciones, en cuanto tiene de más culto y distinguido, se haya sentido movido por entusiasmo extraordinario ante la expectativa de un espectáculo superior aún entre lo más elevado. Y no ha sido solamente la fama de la obra lo que ha acumulado atracción, interés y proyecciones alrededor de este concierto.

En efecto, ya en dirección, en orquesta, como en cantantes, La Novena Sinfonía se nos presenta en un concierto que es producto el más acabado y perfecto en la interpretación del inmortal Beethoven; se nos ofrece como lo genuino del "capolavore" del maestro, porque, por la primera vez en Chile es con su instrumentación completa, con sus coros y solistas que se regala el oído del público con lo más elevado

Juan Casanova Vicuña

y preclaro de la música beethoveniana. Ha sido un acierto más y un mayor esfuerzo el conseguir que las más destacadas figuras de la Compañía Lírica Italiana tomarán actuación preponderante en este concierto. Las voces privilegiadas de Dalla Rizza, de la Buades, Melandri, Di Lelio y el trabajo de los maestros Marí y Casanova Vicuña harán para nosotros de la Novena Sinfonía, no sólo el más alto espectáculo del año, sino el trabajo más preponderante de extensión cultural que en materia de música se haya realizado.

TEATRO MUNICIPAL

Anoche se cantó "Traviata". — Hoy "Cavallería" y "Pagliacci".

Ante numerosa concurrencia tuvo lugar anoche la 36.a función de abono de la lírica con "Traviata", la antiquísima ópera de Verdi, conglomerado híbrido y desordenado de romanzas y recitados vulgares e inexpresivos, a menudo en oposición con el espíritu y el desarrollo del drama y que hace más de setenta años que se canta con la complacencia infinita de la crítica y del arte de buena ley.

El rol principal de Violeta Valery estuvo a cargo de la célebre soprano Gilda Dalla Rizza, que confirmó una vez más sus excepcionales condiciones melodramáticas, su magnífica escuela de canto y su perfecto dominio de la escena. Fué entusiastamente aplaudida por el público.

El barítono Grandini hizo un brillante Jorge Germont, siendo especialmente aplaudido por el dúo del segundo acto. El tenor Melandri, correcto en todo momento.

La parte escenográfica estuvo magnífica, notándose que se cuidó de ella con especial esmero. La orquesta, a pesar de su rol relativamente secundario, en gran parte de mero acompañamiento del bel canto, se desempeñó con corrección y hasta con brillo.

Hoy, en 37.a función de abono del turno impar, se cantarán las dos hermosas óperas de Leoncavallo y Mascagni, respectivamente, Pagliacci y Cavalleria Rusticana y que en esta ocasión tendrán el atractivo de estar ambas cantadas en sus roles centrales por el aplaudido divo Nino Piccaluga.

Piccaluga en estas obras consigue un triunfo destacado, mereciendo los juicios entusiastas de la crítica más severa de Europa por la forma única como compone los tipos de Turiddu y Canio.

En primera parte se cantará la obra más famosa de Mascagni, Cavalleria Rusticana, haciendo el rol central Piccaluga y los demás roles la contralto, Aurora Buades, Ema Bassanti y Edmundo Grandini.

En segunda parte se dará Pagliacci de Leoncavallo, y en donde Piccaluga hace una creación del rol de "Payaso", cantándolo en forma magnífica y llena de colorido.

El rol de Tonio, lo hará Grandini, artista que con Piccaluga forman un conjunto brillante de intérpretes de Pagliacci.

Ambas obras serán dirigidas por el maestro Corrado Benvenuti.

—Mañana en novena matinée de abono se cantará Manón de Puccini por Zita Fumagalli Riva y el tenor Antonio Melandri.

DENTISTA

ALAMEDA 1313

Trabaja bajo la dirección del Dr. J. M. Saavedra.

PRECIOS MODICOS

VESTIDOS PARA SEÑORAS

Lindo surtido, modelos parisienses, importado, colores y negros, se realiza con grandes rebajas, en Casa Perés & Cascini, Pasaje Matte 46.

Orquesta Tritini

TEATRO VICTORIA

PLATEA $ 3.-

HOY Si Ud. no alcanzó entrada ayer, pídala hoy temprano, pero vea esta pelicula

Especial 6.30
Noche 9.35

CONSORCIO CINEMATOGRAFICO DE CHILE

PRESENTA A

GINA PALERME

en la novela más linda de

Alfredo de Musset

MARGOT

Cambió de ambiente y cambió de amor. . ., pero no pudo olvidar ni su primer ambiente ni su primer amor. . .

Mañana Viernes

ESTRENO PARAMOUNT CREACION PREMIADA EN CONCURSO EN EE. UU. - ARGUMENTO DE PALPITANTE ACTUALIDAD SOCIAL SUPER PRODUCCION

Bebe Daniels

EN

LOS HIJOS DE SUS HIJOS

SABADO ESTRENO: PRESENTACION DE

DOUGLAS 2.º FAIRBANKS en

SU PRIMERA AVENTURA

Por botarse a diablo, lo mandaron a educarse a Turquía. . . .

UNA OBRA ARTISTICA, MORAL Y EDUCATIVA, QUE TODO EL MUNDO DEBE VER!

HOY Especial: 6.30 P. M. — Nocturna: 9.40. El más grande suceso artístico de año

IMPERIO

CHILEAN CINEMA CORPORATION

Espectáculo escogido para familias Con selecto programa musical por la Orquesta Grazioli HOY

NUEVAS EXHIBICIONES DEL MAGNIFICO FILM DE ARTE CLASICO QUE HA LLENADO EN LOS ULTIMOS DIAS ESTA SALA, CONSTITUYENDO EL TRIUNFO MAS DESTACADO DE LA TEMPORADA

LAS FIESTAS DE AFRODITA.— EL SUEÑO DE PARIS. — LAOCOONTE SACRIFICA UN TORO A AFRODITA. — DESLUMBRANTES FIESTAS BAQUICAS EN CITEREA. — LA EMBAJADA DE PARIS. — EL ENCUENTRO CON HELENA.— EN EL TEMPLO DE AFRODITA. —EL JURAMENTO DE LOS PRINCIPES GRIEGOS, Etc.

HELENA DE TROYA

ADAPTACION MAGISTRAL DE LOS CELEBRES EPISODIOS PASIONALES Y HEROICOS DE "LA ILIADA" DE HOMERO

En el rol de Helena, la escultural **EDY DARCLEA** | En el valiente Héctor **CARL DE VOGT** | En el romántico París **WLADIMIR GAUDEROW**

EL ESPECTACULO MAS GRANDIOSO. — VEINTE MIL PERSONAS EN ESCENA. — UNA BATALLA NAVAL FORMIDABLE. — SE ADVIERTE AL PUBLICO QUE POR SU LARGO METRAJE (16 ACTOS), ESTE FILM NO PUEDE EXHIBIRSE EN UNA SOLA FUNCION.

MAÑANA

FINAL DE LA OBRA CON LOS EPISODIOS DE

LA CAIDA DE TROYA

EN QUE FULMINA LA INTENSIDAD PASIONAL DE ESTA PORTENTOSA CINTA

SABADO PROXIMO DIA DE RISA

LOS BUFOS MAS CELEBRADOS EN EL CHISTOSISIMO

PROGRAMA COMICO No. 41

HARRY POLLARD y MARIA MOSQUINI, en la original Mack Sennett:

"CALIFORNIA A TODO TRANCE"

FOX SUNSHINE, en la astrakanada

"AGUANTEN... QUE VENGO"

"AGAPITO PROFUGO Y DESERTOR". — ACTUALIDADES PATHE N.º 50 . 51.

Teatro Santiago

"LA PRINCESA DE LAS CZARDAS", EN LA VERMOUTH.—NOCHE: "AMAME ALFREDO"

La función que dió anoche la compañía de operetas del Santiago a favor de la 11a compañía de bomberos, alcanzó bastante éxito, pues la Colonia italiana, encabezada por el Ministro de ese país, respondió generosamente a este llamado de la prestigiosa institución. Se puso en escena "Eva", en la que consiguen muy merecidos aplausos Blanca Larini, Eloisa Iturrat, Tejel, Soto y Sirvent.

—Hoy habrá vermouth a las 6.15 con la bonita opereta de Kalmann, "La princesa de las czardas", obra que la compañía pone muy acertadamente.

—En la noche subirá a escena la obra no apta para señoritas, titulada "Amame, Alfredo". Esta opereta tiene situaciones muy intencionadas, y de una gracia evidente. La música es de Bellini.

Es casi seguro que esta compañía reprisará el Sábado la hermosa opereta "La princesa del dólar", una de las favoritas de los aficionados y que no se representa entre nosotros desde hace mucho tiempo.

Teatro de La Comedia

VERMOUTH: "CASATE Y VERAS". —NOCHE: "MARIANELA"

"Cásate y verás" irá en la vermouth de hoy, función que comenzará a las seis en punto.

Para la función de la noche se anuncia la reprise de la comedia de los Alvarez Quintero, titulada "Marianela".

—Se continúa preparando la interpretación de la última obra de Jacinto Benavente "La otra honra".

—En esta semana se reprisará la comedia de Martínez Sierra, "El corazón ciego".

Velada Bufa en el Esmeralda

El Centro Liceo Barros Borgoño tiene preparada una velada bufa que se llevará a efecto el Viernes 16 en este elegante coliseo.

Tomarán parte aplaudidos bufos estudiantiles y se pondrán en escena las chistosas obras teatrales tituladas "Huelga de arendatarios" y "Feliz año nuevo", de que es autor el señor Ricardo 2.o Villagra.

En los entreactos se llevará a efecto un baile de máscaras con acompañamiento de orquesta.

TEATRO SANTIAGO

EMPRESA ERNESTO BOUQUET
Compañía Española de Operetas
HOY — 15 DE OCTUBRE — HOY
Vermouth a las 6.15, gran éxito
"LA PRINCESA DE LAS CZARDAS"
Noche, a las 9.30, opereta no apta para señoritas. Gran éxito de risa
"Amame Alfredo"
En esta semana: "La Princesa del dollar".

CIRCOS

Gran Circo Inglés

LOS ESTRENOS DE HOY

Los espectáculos del Gran Circo Inglés tomarán desde hoy un nuevo atractivo, pues se presentarán varios artistas recientemente contratados. Entre los números de mayor interés podemos citar el de los gauchos argentinos Los Serranos, dirigidos por el profesor Dorly. Estos artistas presentan el arte nativo argentino con gran propiedad escénica, interpretando los bailes y las tonadas de gran éxito.

Los demás artistas de la compañía trabajarán con actos novedosos y tendrán también una actuación especial los animales amaestrados de Yáñez y las fieras de Miss Lestbaun.

Circo Strong-Man

El personal de este acreditado conjunto ha sido reforzado con artistas de perstigio. En la función de etsa noche trabajarán Los Salazar, los hermanos David, Los Chanos, La Serranito, Fischer, Frank Keller, Wilman, Cuquito, Rabanito, Zanahoria y Toto.

TEATRO COMEDIA

EMPRESA ERNESTO BOUQUET
Compañía Española de Comedia
SERRADOR MARI

HOY—Jueves 15 de Octubre—HOY
Vermouth a las 6 en punto:
"Cásate y verás"
Noche, a las 9.30, reprise
"Marianela"
De los Alvarez Quintero.
Pronto: "El corazón ciego".

Habiendo aumentado el personal de mi SALON DE PEINADOS

he fijado los siguientes precios:

Ondulación Marcel. .	$ 4.00
Corte de melena. . .	3.00
Manicure.	2.00
Aplicación de tintura	15.00

NICOLAS VITALE

Merced 864, altos, Casa Colorada.—NOTA: No se reservan horas.

NOTICIAS CINEMATOGRAFICAS

LOS DOS GRANDES ESTRENOS PARAMOUNT DE ESTA SEMANA

Bebé Daniels en "Los hijos de sus hijos", y Douglas Fairbanks (hijo) en "Su primera aventura", Viernes y Sábado, en el Victoria.

El Teatro Victoria es el único teatro que en el centro presenta las películas Paramount de 1925 y es así como desde su inauguración ha podido ofrecer una serie de buenas películas de esta marca, que recién se estrenan en Estados Unidos, y muchas de las cuales solamente ahora se anuncian en Buenos Aires.

Esta semana el Victoria, por ejemplo, lanza dos películas que han sido recién dadas en Estados Unidos y que vienen consagradas por juicios críticos excelentes.

"Los hijos de sus hijos", creación de Bebé Daniels tiene un gran antecedente. En un concurso hecho por la Paramount para saber cuál era la mejor interpretación de cada artista, Bebe Daniels fué designada como triunfadora de todas sus propias películas con "Los hijos de sus hijos". En seguida la Paramount consultó a los empresarios de Estados Unidos sobre cuál de todas las películas con las cuales había cumplimentado en el año cada artista, era el mejor éxito, descontando—naturalmente—sus dos super-producciones "Los diez mandamientos" y "La carreta", por ser de índole única. El resultado fué estrechísimo pero ocuparon los primeros puestos entre las actrices Pola Negri con "Oh, los hombres"; Gloria Swanson con "S. M. la reyna" y Bebe Daniels con "Los hijos de sus hijos". Entre los hombres recordamos "El mal que nos hacen", por Tomás Meighan.

"Los hijos de sus hijos" será estrenada mañana en el Victoria y su argumento presenta una familia millonaria, deshecha por el modern [illegible] shimmy, las drogas, la libertad [illegible] va, etc.

El otro gran estreno es la presentación del hijo de Douglas Fairbanks "Su primera aventura", que es su primera película. Después de verla Douglas padre dijo: "Yo he hecho [illegible] muy bonitas y buenas, pero la mejor... es mi hijo". Douglas chico [illegible] las mismas cualidades de atleta de su padre, ayudadas—[illegible] lógico—por la juventud.

Teodoro Roberts, el inimitable [illegible] sés de "Los Diez Mandamientos" acompaña a Douglas hijo en esta [illegible] que el Victoria estrenará el sábado [illegible] semana.

HOY SE EXHIBE NUEVAMENTE EN LA SALA IMPERIO, "HELENA DE TROYA"

Las exhibiciones que en los días Martes y Miércoles se han hecho en la Sala Imperio del grandioso film de arte clásico "Helena de Troya" han servido para atestiguar el interés del público ante esta producción y para aquilatar sus méritos insuperables elogiados ya con prodigalidad por la prensa europea. Se ha reconocido en "Helena de Troya" el esfuerzo más gigantesco de la cinematografía para dar al arte mudo valores especiales que lo coloquen en un nivel superior. Junto con ser este un film educativo por su carácter histórico-mitológico es también una obra de apasionante belleza y una tragedia intensa en que los más variados sentimientos juegan en un formidable desencadenamiento de pasiones, de luchas y de heroicos arrebatos.

La historia de Helena de Esparta, esa mujer de admirable belleza que cautivó el corazón de cien príncipes griegos, que fué disputada en sangrientas competencias en el circus; que fué el amor ideal de un hombre que soñó grandezas y poderíos infinitos y que, finalmente fué la causa de la guerra más cruel que anota la leyenda antigua, está copada con fidelidad y con gran fuerza dramática en las escenas de este film.

La interpretación de este film es sencillamente genial. Edy Darclea en el rol de Helena hace una labor admirable abonada por su escultural belleza; Wladimir Gauderow, en el rol de París, el formidable actor que conocimos en "Las tragedias del amor"; Carl de Vogt, en el de Héctor; Carlos Aldini en el rol de Aquiles; Fritz Ulmer, en Meleleas, etc., etc., todos hacen un trabajo encomiable que revela los méritos de la obra en general.

Hoy se inicia una nueva exhibición en las dos secciones de la Sala Imperio, de este film.

ALHAMBRA Y RECOLETA

Hoy "Después del amor", gran estreno europeo.—Las dos funciones de hoy en estos teatros se anuncia con caracteres extraordinarios, pues el programa anota el estreno de una obra de arte europeo que ha obtenido resonante triunfo en estos días. Nos referimos a la hermosa producción Gaumont titulada "Después del amor", que una versión acabada y magnífica de la obra del mismo nombre de Pierre Wolf, el gran dramaturgo francés. Tema delicado, tierno, muy noble y de fuerte dramaticidad, ha encontrado en el famoso actor André Knox y en la bella actriz Jeanne Prevost, intérpretes muy acertados que hacen verdaderas creaciones de los roles protagonistas. La obra está enmarcada en ambientes de gran lujo y da lugar a fastuosidades escénicas.

"Después del amor" se exhibe en la especial y en la nocturna.

MAS DE 200 BUSTER KEATON APARECEN EN "EL PALACIO DE LAS VARIEDADES", PRODUCCION "F. N. C." QUE ESTRENARA MAÑANA EL SPLENDID THEATRE

Esto, aunque parece una exageración, es la pura verdad. Buster Keaton, el cómico de moda, en su última gran producción: "El palacio de las variedades", que será estrenado mañana en el Splendid Theatre, reaparece en más de 200 papeles diferentes y actuando a un tiempo. Esta es obra de la magia del cine; es una de sus modernos trucos puesto a disposición de la alegría. Buster Keaton es el que toca el violín, el violín, el violón, la flauta, la batería, etc. Es [illegible] vista, electricista, es fin, es toda una compañía de artistas. Y, por medio de un fantástico trucco fotográfico aparecen escenas en las que actúan cuadros de [illegible] cietés en que todos los artistas son Buster Keaton. Como un gracioso detalle diremos que, hasta el público asistente a la función del Palacio de las Variedades, los niños, las viejas, los jóvenes, los casados, las solteras, las ciudas, etc., son Buster Keaton. Como se ve, no es la exageración de reclame el decir que más de 200 los Buster Keaton que aparecen en este original y gracioso film. Después de medias de la afamada manufactura [illegible] tie, "Promete mandar por mí" y "[illegible] de enamorados", completarán este programa cómico que, mañana causará [illegible] dadera sensación de alegría en las [illegible] ciones de 6.30 y 10.30 P. M., del Splendid Theatre.

HOY Vermouth y Noche

ESMERALDA Y O'HIGGINS

EST RENO

La Isla de los Desaparecidos

GRAN PELICULA ALEMANA DE AVENTURAS Y LA PELICULA COMPLETA DEL CAMPEONATO ATLETICO NACIONAL

PLATEA $ 2.10

Lea Ud. la crónica teatral

IRIS

CASTRO 130.— TELEFONO INGLES 3766

HOY a las 6.10 y 9.30

EN UNA SOLA FUNCION

EL SUPER FOTO. ESPECTACULO DE ENORME EXITO

DON Q... EL HIJO DEL ZORRO

por DOUGLAS FAIRBANKS

NO VALEN LOS ABONOS.

EL HOMBRE QUE OLVIDO A SU MADRE

HOY VERMUT Y NOCHE EN LOS TEATROS República Politeama Electra y Odeón

La Asociación Nacional de Estudiantes y Jóvenes Católicos

Invita a la Sociedad de Santiago a las

FIESTAS DE LA PRIMAVERA

Cuyo programa es como sigue:

Viernes 16 a las 9.30 P.M.

GRAN VELADA BUFA

En el TEATRO MUNICIPAL

Sus números sobresalientes son: la graciosísima comedia "Misiones a domicilio", por Gustavo Campaña; la ópera bufa "Chispa, fuego y ceniza", y cuadros artísticos a cargo de distinguidas señoritas.

Sábado 17 a las 3. P. M

Matinee de Fantasía en el Club Hípico

a la que podrán asistir grandes y chicos. Miles de enmascarados acudirán a disputar los premios de disfraces. Número sobresaliente será la proclamación del REY, cuyo cortejo y ceremonial llamarán vivamente la atención del público.

A las 6 P. M. saldrá del Club Hípico la Gran Farándula organizada por la Asociación de Estudiantes Católicos y los Centros de la Universidad de Chile. Solemnizará este grandioso desfile la presencia de S. M. el REY con toda su Corte y las delegaciones que asistirán a su coronación.

SABADO 17 a LAS 10 P. M.

Número extraordinario de las Fiestas de Primavera

GRAN GARDEN PARTY DE FANTASIA

EN EL CLUB HIPICO

Este espectáculo irá acompañado de murgas, comparsas, bandas orquestas, ventas, rifas, etc.

Nuevas y fantásticas combinaciones de iluminación hechas expresamente para este gran espectáculo.

Para asegurar la corrección de los bailes y de las Fiestas en general, se prohibirá la venta de bebidas alcohólicas y se tomarán otras medidas conducentes.

DOMINGO 18

GRAN CORSO DE FLORES EN EL PARQUE FORESTAL

VENTA DE ENTRADAS.—ESTARAN A DISPOSICION DEL PUBLICO EXCLUSIVAMENTE EN EL LOCAL DE LA ASOCIACION, AGUSTINAS 1038. - ROGAMOS AL PUBLICO NO ADQUIRIR BOLETOS EN OTRO LOCAL QUE EN EL INDICADO, PARA EVITAR FALSIFICACIONES, QUE SERAN SEVARAMENTE PERSEGUIDAS Y ANULADAS.

LA REPUBLICA CUENTA DESDE AYER CON UN NUEVO CODIGO SANITARIO

EL COSTO DE LA CARNE, CEREALES Y VINOS

Con motivo del alza que han experimentado los artículos de consumo de primera necesidad, la Dirección General de los Servicios Agrícolas ha comisionado al Ingeniero Agrónomo y Jefe de la Sec. Interna del Servicio de Estudios Económicos Agrícolas, señor Arturo Baseuñán Echeverría, a fin de que se traslade a las provincias del Sur del país y estudie en el terreno mismo, el costo de producción de la carne, cereales y vinos.

El señor Baseuñán partirá en su jira de estudio en la presente semana e inmediatamente iniciará sus labores y, según nos lo ha manifestado, dedicará especial preferencia al costo de producción de la carne, por ser éste uno de los puntos que, en la actualidad, interesa vivamente conocer al Gobierno.

ALGUNAS REFORMAS A LA LEY MONETARIA FUERON APROBADAS EN EL CONSEJO DE GABINETE DE AYER

Con asistencia de todos los Ministros del despacho, en la tarde de ayer celebró sesión el Consejo de Gabinete.

Después de tratarse otros asuntos de menor importancia, fué aprobado en general un proyecto de aumento de los sueldos de las fuerzas armadas. Están contemplados en este proyecto el Ejército, la Marina y el Cuerpo de Carabineros. Se acordó también nombrar una comisión para que estudie el proyecto de aumento en definitiva. Esta comisión deberá informar dentro de breve plazo.

Por último, y después de considerarse algunos asuntos administrativos, el Consejo acordó hacer algunas modificaciones a la ley monetaria, de acuerdo con lo solicitado por la Misión Kemmerer.

Según nos lo manifestó el Ministro de Hacienda, señor Edwards Matte, estas modificaciones no varían en nada el espíritu de la ley y sólo tienen una importancia secundaria.

LA DIRECCION GENERAL DE SANIDAD HARA UNA EDICION OFICIAL DE ESTA IMPORTANTE LEGISLACION

EL MINISTRO DE HIGIENE, Dr. FERRER, Y EL AUTOR, Dr. LONG, RECIBEN NUMEROSAS FELICITACIONES DEL CUERPO MEDICO DE LA CAPITAL Y DE TODO EL PAIS

EL DOCTOR LONG EXPLICARA EN LA SOCIEDAD MEDICA SU OBRA

Como informamos en nuestra edición anterior, ayer fué despachado el Código Sanitario Chileno que elaboró el asesor técnico del Ministerio de Higiene, doctor John D. Long.

En efecto, después de nuevas conferencias del Ministro doctor Ferrer con los doctores Long y Sierra, poco antes de mediodía se llevaba para la firma del Vice Presidente de la República el proyecto del doctor Long sobre el Código Sanitario.

Después de mediodía el Sub-Secretario de Higiene y Asistencia Social, señor Oscar Donoso regresaba al Ministerio llevando despachado el proyecto.

Durante el día de ayer el Ministro doctor Ferrer y los doctores Long y Sierra recibieron la visita de numerosos miembros del Cuerpo Médico de la capital y telegramas de felicitaciones de diversas ciudades por la aprobación del Código Sanitario.

EL DOCTOR LONG EXPLICARA EL CODIGO

Tenemos conocimiento que el autor del Código Sanitario aprobado ayer, doctor Long, explicará al Cuerpo Médico en una conferencia que dará próximamente.

LA PUBLICACION DEL CODIGO

El texto del nuevo Código Sanitario será entregado a la prensa para su publicación en tres días más, una vez que se obtengan las copias originales con las últimas modificaciones que se le hizo.

Por otra parte como decíamos antes, la Dirección de Sanidad hará una edición oficial del nuevo Código.

EN HONOR DE LOS DOCTORES FERRER y LONG

El personal de la Dirección General de Sanidad, ofrecerá el Sábado próximo en el Restaurant del Cerro San Cristóbal un almuerzo al Ministro de Higiene y Asistencia Social, doctor don Pedro Lautaro Ferrer y al asesor técnico del Ministerio doctor John D. Long, como un homenaje por la aprobación del Código Sanitario.

CONTINUARA EL BUEN TIEMPO CON TEMPERATURA CALUROSA

En las últimas 24 horas ha persistido el anti-ciclón del Sur, con centro de alta presión en Isla Hunfo; pero en la Zona Central se ha producido un acentuado descenso del barómetro.

El tiempo ha continuado bueno en sus caracteres generales en casi todo el país; la nebulosidad escasa, predominan los vientos del Sur y Sur-oeste, y la temperatura se mantiene en aumento, habiendo llegado las máximas a más de 25 grados a la sombra.

Continuará el buen tiempo durante el día de hoy, manifestándose temperatura CALUROSA en todo. Predominarán los vientos del Sur y Sur-oeste.

Conjuntamente con esto se mantuará el descenso del barómetro, fenómeno que podría acarrear en plazo posterior, alteraciones atmosféricas de cierta importancia.

servatorio de El Salto.

Nota.—Mañana se dará un pronóstico especial para el Sábado y Domingo.

LAS LEYES SOCIALES QUE SE DESPACHARAN ANTES DEL 18 DEL PRESENTE

El Ministro de Higiene y Previsión Social, doctor don Pedro Lautaro Ferrer, se encuentra preocupado del despacho de numerosas reformas de las leyes sociales que dejó pendiente el doctor Salas y que deberán ser despachadas antes de que entre en vigencia la nueva Constitución.

Estos proyectos que hacemos referencia, son los siguientes: Reforma de la Ley de la Vivienda; Habitaciones Populares Higiénicas; Sindicatos Industriales; y a pedido del Vice-Presidente de la República, la Ley de Empleados Particulares en lo que se refiere a los Tribunales de Conciliación y Arbitraje.

Además tiene el proyecto de Cooperativas, de Higinización de las Viviendas, y solucionar las cultades que se han presentado la aprobación de la personalidad jurídica a la Unión de Empleados de Chile, que le fué pedida por comisión de empleados y que se prepara a poner de actualidad este asunto que tanto preocupó al entonces ministro doctor Salas.

Cada cajetilla de "Misterio" contiene una estampilla de $0.05

EL PROYECTO DE LEY SOBRE IMPUESTO A LOS ANUNCIOS POR MEDIO DE CARTELES, AFICHES, ETC

Ha sido enviado al Ministerio del Interior para que recabe su aprobación al de Hacienda, el proyecto elaborado por el Director de Impuestos Internos y el Director de la Caja, señor Novoa, en que se fija el impuesto a los anuncios por medio de carteles, affiches, etc., que conforme al decreto-ley que creó la Caja, forma parte de las entradas de esta institución.

DISFRACES!!

EL MEJOR SURTIDO EN SANTIAGO, EN SEDA, TERCIOPELO Y SATINES, A PRECIOS MODICOS,

SE VENDEN Y ARRIENDAN

SAN DIEGO 2034

EXISTE MALESTAR DEBIDO AL SISTEMA DE VENTA DE RECORRIDOS QUE SE HACEN CON LOS AUTOBUSES

Con motivo de ciertos rumores sobre una posible huelga de autobús, tratamos anoche de investigar la veracidad de ellos.

Interrogamos a un distinguido funcionario que conoce esta materia, y nos manifestó que carece en absoluto de fundamento.

Sin embargo, sabemos que existe un marcado malestar entre los propietarios de autobuses, y especialmente entre los nuevos, debido a la falta de recorridos para sus coches, lo que perjudica grandemente a sus intereses.

Sobre este particular, tenemos conocimiento que la Dirección del Tránsito ha dado a conocer la situación al Intendente Municipal señor Phillips Huneeus, a fin de que la primera autoridad resuelva definitivamente este problema.

LAS VENTAS DE RECORRIDO

Se nos ha informado que con la organización de sociedad de las diferentes líneas de autobús, se produce el hecho de que no se permite que se den nuevos permisos para cada línea, lo que va en desmedro de los intereses de los propietarios de góndolas.

Existe, además, la venta de recorridos en esta forma: un dueño vende su góndola, por ejemplo, en 18,000 pesos, y cobra, por el derecho de recorrido 2,000 pesos; de modo que el comprador debe pagar por un coche usado, 20,000 pesos.

Para solucionar esta situación, que tanto censuran los interesados en el negocio de góndolas, se nos dijo que era posible que se adoptara el sistema del sorteo para dar los nuevos recorridos, única manera de solucionar la situación que dejamos expuesta.

Sin embargo, se espera el regreso del Director del Tránsito, señor Oscar Iribarren, que iniciará una reforma de los actuales reglamentos.

PALUDAN

Jabón Brisol

18—O.

LIBREROS

Por fallecimiento de su dueño, se reciben propuestas para la compra de la librería A. Prat 14, hasta el Viernes 16. Dirigirse al liquidador,

Sr. JOSE M. FLORES,

LOCAL DEL NEGOCIO

LOS PROYECTOS MUNICIPALES SERAN DESPACHADOS POR EL GOBIERNO

Según se nos ha informado en los círculos oficiales, los importantes proyectos municipales que penden de la consideración del Gobierno y que ha presentado el Intendente Municipal, señor Phillips Huneeus, serán despachados en su totalidad antes del 18 de Octubre, fecha en que entrará en vigencia la nueva Constitución.

LAS INCIDENCIAS DEL SERVICIO DE CORREOS

Ayer, el Fiscal General señor Medina Fraguela, llamó a su despacho a varios empleados superiores de los servicios de Correos y Telégrafos, tomándoles una larga declaración.

Para hoy ha citado a algunos empleados del Correo Central, Ad... declarará el Sub-director de Correos y Telégrafos, señor Silverio D...

EN LAS CANTERAS DEL SAN CRISTOBAL PODRAN CONSTRUIRSE GRANDES PALACIOS SEÑORIALES

En su labor por hermosear el Cerro San Cristóbal, el Intendente de Santiago, don Alberto Mackenna Subercaseaux ha tenido la feliz idea de presentar al Gobierno un proyecto, sobre el cual informó ampliamente "Los Tiempos" de ayer, que consulta la venta de ciertos terrenos del mencionado paseo para las construcciones de hermosos chalets señoriales de piedra que vendrían a dar un imponente aspecto al primer paseo del futuro y al que dedica especial interés el señor Intendente de la provincia.

La idea del señor Mackenna Subercaseaux ha sido muy bien acogida en nuestros círculos, donde se estima que es una manera eficaz de producir el embellecimiento total de ese importante paseo.

El Intendente envió al Ministro del Interior, señor Véliz, la nota cuyo texto damos a continuación, donde expresa su idea:

"Señor Ministro: El propósito de transformar el Cerro San Cristóbal en un gran paseo público destinado al desarrollo futuro de nuestra capital, no podrá realizarse en la práctica, sino en época muy remota, dada la escasez permanente de fondos y los ingentes gastos que demanda la ejecución del proyecto en perspectiva.

Para dar nuevo impulso a los trabajos y unir a ellos un mayor número de cooperadores me permito insinuar a US. la conveniencia de vender algunos sitios en donde han existido canteras que hoy presentan un aspecto feísimo, los cuales podrían transformarse en una bella ornamentación para el Cerro, gracias a la iniciativa particular bien dirigida y sometida a reglamentaciones especiales.

De esta suerte el San Cristóbal recibiría una cuantiosa cooperación de personas acaudaladas y de buen gusto que habitarían el Cerro, llevando a él más vida y más atractivo.

Una idea cual esta ha sido realizada con pleno éxito en Barcelona, en el Cerro Tibidabo, cuyo actual hermoseamiento se debe en ... la colaboración particular.

Otro tanto acontecería en el San Cristóbal, sometiendo la venta de algunos sitios a un plan arquitectónico que guarde armonía con el plan general de ornamentación, de modo que la construcción particular, limitada a ciertos sitios y de material de piedra, sea un complemento de la decoración total del Cerro.

Me permito, señor Ministro, insinuar al criterio de US. a fin de que, si lo tiene a bien, me autorice para estudiar los detalles de este proyecto y observar la manera posible de realizarlo. — (Firmado).— **Alberto Mackenna Subercaseaux".**

CIGARRILLOS

LA CUBANA

no tienen RIVAL

40 cts

fumadlos

CIA INGLESA DE TABACOS

LINGUE y RAULI

PARA PISO, MUY SECO

1x2 1/3, mach., a $ 0.80 cada uno

OFRECE

"LA REPUBLICA" —

— Barraca y Fábrica

DOMEYKO N.º 2354

TELEFONO N.º 182 (PARQUE)

SE FORMA EN LA PAZ LA SOCIEDAD MERCANTIL CHILENO-BOLIVIANA

PARA FOMENTAR EL INTERCAMBIO COMERCIAL ENTRE AMBOS PAISES

Una alta distinción de honor para el Gobierno de Chile por su brillante concurrencia a la Exposición de La Paz y seis grandes premios de honor para el Ministerio de Agricultura e Industria, en homenaje a la presentación de muestras industrias vinícolas, de conservas, productos químicos y farmacéuticos, calzado, paños, tejidos y confecciones; y de maquinaria y herramientas elaboradas en la Escuela de Artes y Oficios, han sido otorgadas por el jurado encargado de discernir los premios de esta gran Exposición.

Según el informe enviado al Gobierno por el comisario de la Sección chilena de esta Exposición Industrial Internacional, se deja constancia de que los industriales chilenos triunfan por la mayoría de los premios otorgados a su favor.

Por comunicaciones anteriores el mismo comisario ha puesto en conocimiento del Gobierno que la mayor parte de los muestrarios y mercaderías llevadas a la Exposición han sido vendidos, y que el mayor éxito obtenido se refiere a la formación de una sociedad mercantil chileno-boliviana, fundada por importantes personalidades comerciales y financieras para fomentar el intercambio comercial entre ambos países.

Esa sociedad ha adquirido gran parte de los muestrarios presentados a la Exposición y cuenta ya con numerosas representaciones.

PRODUCTOS "HUELEN"

La higiene lo exige y el buen gusto y la economía los impone.

Los cereales, base de la alimentación, debe ser el producto que mayor cuidado debe merecer en su elección.

Los dueños de casa deben exigir en todos los almacenes bien surtidos, los frejoles en todas sus calidades que bajo el nombre de Productos Huelén, se expenden al público en saquitos de 1 kilo.

Son productos purificados, limpios y harneados, y su precio equitativo.

CARVAJAL, MUÑOZ Y Cía. Ltda.

—:— PROPIETARIOS —:—

BANDERA 109

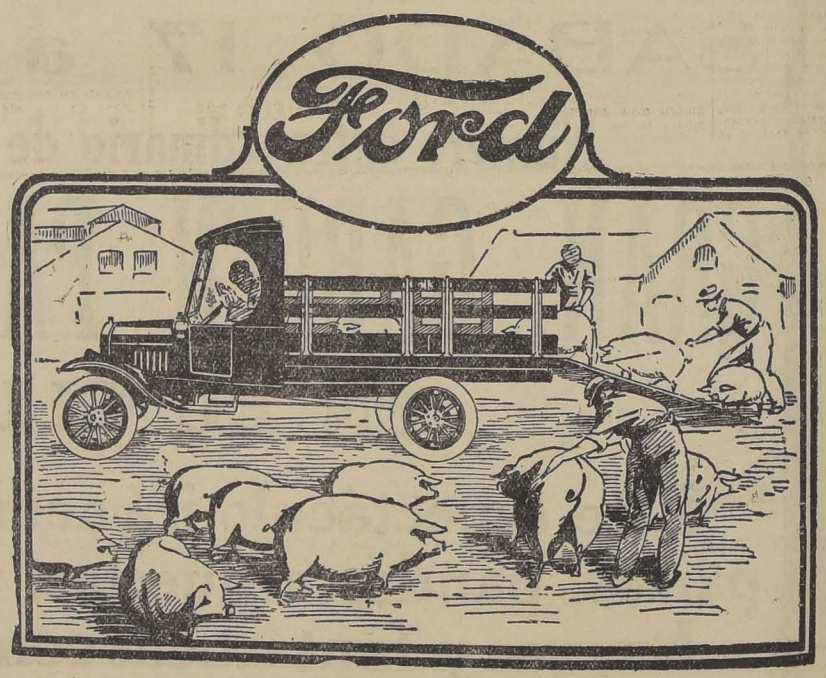

Indispensable para los Ganaderos

Son sobradamente sabidas las pérdidas que sufren los agricultores al transportar su ganado de un punto a otro por carecer de un medio económico para hacerlo en forma apropiada. Las largas distancias y el natural desgaste de un esfuerzo continuado afecta y desvaloriza el ganado en perjuicio de su propietario.

Al camión "Ford "de nuevo modelo que ilustra este anuncio está especialmente diseñado para el transporte de animales en condiciones que lo hacen un factor indispensable en el ramo de ganadería. Su estructura abierta con fuertes estacas desmontables, lo hacen además, práctico para cualquier otro uso agrícola, y al retirar sus estacas queda convertido en un cómodo camión plano de muy diversas aplicaciones.

PRECIO DEL CAMION CON ESTACAS: **$ 9,800** SIN PARTIDA, SOBRE CARRO EN SANTIAGO

Ford Motor Company

En Melipilla: PRESA HNOS.

En Rengo: R. EMPARANZA

EXPOSICION 1240.— SANTIAGO

AGENTES "FORD" AUTORIZADOS:

EN SANTIAGO:

CARLOS ORREGO y Cía. Ltda.

Huérfanos 819 - 823

En Rancagua: PEDRO TORO Y CIA.

En San Bernardo: PEDRO MEDINA

SOBRE LA ORGANIZACION DE LA BRIGADA POLICIAL DEL TRANSITO

NOS HABLA EL PREFECTO DE SANTIAGO

(De la IIª Edición de "Los Tiempos")

...ce mucho el S. Gobierno ...decreto-ley por el que ...del tránsito pasaba a ...de lo policía del orden, ...al mismo tiempo los ...Municipales y dispo- ...anualmente, el Munici ...dar a la Prefectura de ...suma de $ 130.000 anua ...tender los diversos gas ...tinara a la policía este ...servicio.

...motivo conversamos en ...de ayer con el Prefecto ..., quién nos informó am- ...la organización que da- ...servicios.

...Luego, nos dijo el Prefec ...pensado organizar una Bri ...Tránsito, habiendo hecho ...las gestiones para crear ...secretaría del Tránsito con ...ción de 300 hombres; pe ...puede imponerme, que esta ...significaría un mayor ...Erario Nacional de más ...millón de pesos.

...este motivo hubo de des- ...esta idea.

...actualidad, continuó el ...Prefecto; es la policía la ...a su cargo este servicio, ...mensualmente, se- ...pueden imponerse, 1892 ...al mes de Agosto habien ...208 accidentes y ocho ...

...Dado como Uds. comprendrá la policía es enorme, ...con la dotación de los ...decretos leyes que en todo ...dice la policía tendrá a ...tal o cual fiscalización.

...Brigada, señor, ¿cómo se ...?

...Brigada de Tránsito que- ...formada por 30 guardianes, ...seis o cinco de cada co- ...Para el mejor servicio ...la Prefectura 10 autos ...que tendrán capacidad ...guardián y un pasajero ...y para seis guardianes ...autos no andarán con ...dad superior a 50 kiló- ...para de esta manera fis- ...debidamente a los que co- rran con una velocidad superior.

Y... ven ustedes, terminó el señor Prefecto, lo que significa este nuevo servicio, disminución de guardianes, que desde luego son escasos y aumento del trabajo.

Sin embargo, con esos 30 guardianes de la Brigada se hará en la ciudad un servicio diurno y noc turno.

Creo que en la forma que estableceré este servicio se disminuirán enormemente los accidentes del tráfico.

A LOS ATACAMEÑOS Y VALLENARINOS

Se nos pide citar a todos los hijos de Atacama y en especial a los vallenarinos a una reunión a las 6 y media P. M., en Compañía esquina Morandé, para tratar sobre una solicitud que el Comité de Damas de Vallenar, presentará al Supremo Gobierno.

litin

EL CONSEJO DE ENSEÑANZA INDUSTRIAL HA CELEBRADO SU SESION INAUGURAL

(De la IIª Edición de "Los Tiempos")

La 1.a sesión del Consejo de Enseñanza Industrial de Hombres fué presidida por el Ministro de Industria don Luis Correa y por el Director de la Enseñanza Industrial don Ramón Montero Rodríguez. Asistieron también el Visitador de las Escuelas Industriales don Carlos Hamilton y los Consejeros señores Nicolás Candia, Rodolfo Jaramillo, Carlos Lana y la secretaria señora Julia Adriazola de Sartori.

Se trató de la Organización de la Enseñanza según el Decreto-Ley últimamente dictado; algunas reformas que es urgente hacer en los actuales planes de estudio; de un plan de ubicación de varias escuelas en locales adecuados o transformación de los actuales. Se procedió a la clasificación del personal de las escuelas industriales, y de los ramos teóricos y prácticos.

"LLAMAR CARROS FRIGORIFICOS A LOS QUE TRAEN ACTUALMENTE LA LECHE A SANTIAGO ES LA MAS GRANDE DE LAS IRONIAS"

NOS DICE EL DIRECTOR DEL DEPARTAMENTO DE POLICIA LOCAL, SEÑOR ALBERTO AHUMADA, EN LA ENTREVISTA EXCLUSIVA QUE CONCEDE A "LA NACION"

LA CAMPAÑA CONTRA LAS ADULTERACIONES DE ARTICULOS ALIMENTICIOS Y DE FALSIFICACION DE PESAS Y MEDIDAS, HA DADO ESPLENDIDOS RESULTADOS

La Municipalidad cooperará eficazmente en la obra de higienización del doctor Long contra las moscas, obligando el cumplimiento de la ordenanza de las caballerizas.—Lo que opina el señor Ahumada sobre el proyecto de Subsistencias

En diversas oportunidades nos hemos ocupado de las medidas impuestas por el Intendente Municipal señor Phillips Huneeus para evitar las falsificaciones de productos, adulteraciones en el peso y una serie de disposiciones en beneficio del público. Encargado de hacerlas cumplir es el Departamento de Policía Local que está a cargo del señor don Alberto Ahumada, funcionario que aplica con todo rigor las ordenanzas municipales.

CON EL DIRECTOR DE POLICIA LOCAL

En el deseo de informar ampliamente a nuestros lectores de las actividades del Departamento de Policía Local, hemos entrevistado al señor Alberto Ahumada quien nos ha dado a conocer interesantes detalles de la repartición de su cargo.

La campaña que el Departamento de mi cargo inició para reprimir la adulteración de sustancias alimenticias, nos dice el señor Ahumada ha tenido un éxito halagador y nos ha demostrado que es indispensable el estudio de una esmerada reglamentación y la dictación de una ley que nos dé los medios de evitar los diversos fraudes que se han comprobado.

El problema de la alimentación sana y barata—continúa diciendo—adquiere día a día mayor transcendencia y es de premiosa necesidad procurar prevenir las enfermedades causadas por el consumo de productos adulterados, de mala calidad o contaminados con gérmenes que en muchos casos van a producir la muerte.

Las principales disposiciones municipales que han empezado a regir en el presente año y cuya aplicación fué resistida al principio por el comercio; pero que hoy día debido a la firmeza con que hemos procedido ya se cumplen en todas sus partes, son: el reglamento interno para mercados y vegas, la ordenanza para el expendio de la leche y sus derivados y la ordenanza sobre establecimientos de expendio de bebidas alcohólicas.

La Junta de Vecinos está empeñada actualmente en resolver el problema de las subsistencias para lo cual organizará estos servicios con el personal necesario y los elementos suficientes, para que den el máximun de eficiencias.

HABRA UN CAMBIO RADICAL EN LAS VENTAS

Interrogado el señor Ahumada sobre otras de las medidas que se pondrán en práctica nos dijo: Todas las ordenanzas y reglamentos dictados, se han ido aplicando paulatinamente, porque muchos de ellos irrogaban gastos al comerciante; pero dentro de poco se podrá observar el cambio experimentado. Les llamará la atención que todos los comestibles que se comen sin cocción y las frutas que se comen sin mondar, estarán en vitrinas que las preservarán del polvo y del contacto de las moscas, evitándose así la propagación de numerosas y graves enfermedades.

LA CAMPAÑA CONTRA LA LECHE ADULTERADA

Creímos oportuno también preguntar al señor Director del Departamento de Policía Local por la campaña contra la leche adulterada.

El señor Ahumada nos dijo: sobre este particular les diré que se recurrió al procedimiento de hacer analizar la leche en la calle y decomisar sin contemplaciones la que resultaba adulterada, leche que en presencia del público era arrojada a las alcantarillas. Los resultados han sido espléndidos—nos dice el Director— Y así se ha podido observar que en un principio eran decomisados 800 a 1,000 litros diarios de leche y hoy lo son en cantidades que fluctúan entre 10 y 50 litros, lo que demuestra que la calidad de la leche ha mejorado notablemente. Esta campaña—nos dice el señor Ahumada—ha sido muy bien recibida por la ciudad de Santiago y ha merecido las felicitaciones más entusiastas de los proveedores y lecheros honrados.

No tan sólo se ha perseguido la adulteración de artículos de consumo—continúa el Director del Departamento de Policía Local—sino que se ha aplicado estrictamente la ley de pesas y medidas, sancionándose también el delito de adulteración en el peso que es tan frecuente en el comercio. Durante el presente año se han decomisado 1,036 pesas falsas y 199 balanzas y medidas adulteradas.

LAS MEDIDAS MUNICIPALES PARA EVITAR DEFRAUDACIONES EN EL PESO

Para evitar las defraudaciones en el peso—nos dijo el señor Ahumada— la Municipalidad, permitirá desde el 1.o de Marzo de 1926 el uso en el comercio de las balanzas de doble platillo, para que así el público pueda controlar fácilmente la legitimidad del peso. Además las medidas serán de vidrio lo que hará muy difícil su adulteración.

LA MUNICIPALIDAD Y EL DOCTOR LONG

Interrogado el Director del Departamento de Policía Local sobre la cooperación que había prestado la Municipalidad a la obra de higienización del doctor Long, nos manifestó que el personal de Inspectores había organizado una fiscalización estricta en las caballerizas y por medios persuasivos en la mayoría de los casos y en otros aplicando las sanciones respectivas, se ha conseguido un mejoramiento notable en las condiciones higiénicas de estos establecimietos.

El departamento de mi cargo, nos dijo el señor Ahumada, tiene una intensa y variada labor, de modo que es casi imposible en un reportaje anunciar todas sus actividades.

COOPERANDO EN LA CAMPAÑA DE LAS MOSCAS

Dentro de pocos días, iniciaré la simpática campaña de propaganda contra las moscas y el alcoholismo; a favor de la higiene y de la cultura; en defensa de los árboles y de las flores, etc. Esta propaganda se hará por medio diapositivos que serán proyectados en los biógrafos, para lo cual nos han ofrecido galantemente su concurso todos los empresarios.

EL PROBLEMA DE LAS SUBSISTENCIAS ES DE SUMA COMPLIJIDAD

Veíamos que el señor Director del Departamento de Policía Local, se nos cansaba y manifestamos el deseo que nos digiera algo sobre el problema de las subsistencias... Sobre este particular puedo decirles lo que he manifestado en otras ocasiones: este problema es de suma complejidad. Merece un detenido estudio la fijación de precios máximos para los artículos de primera necesidad, que para poder ejercer una fiscalización verdadera y hacer cumplir todas las disposiciones del proyectado decreto-ley, se necesitarán centenares de empleados que gravarán enormemente el presupuesto fiscal y que casi todas las facultades que se dan a la Dirección Nacional de Subsistencias, son de resorte de las Municipalidades. Por lo que respecta a Santiago, puedo decirles que son ejercidas debidamente.

Para terminar el señor Alberto Ahumada nos dijo, no sin que antes agradeciéramos sus interesantes declaraciones para "La Nación". Creo más conveniente dejar a las Municipalidades con sus atribuciones y aún darles las que necesitan, a fin de hacer más efectiva la fiscalización y el anhelo tan sentido de impedir el alza de los artículos alimenticios. Por su parte el Gobierno puede contribuir también a este anhelo facilitando el acarreo a los puntos más poblados de los artículos de primera necesidad y, especialmente dotar a la Empresa de los F. F. C. C. del número suficiente de verdaderos carros frigoríficos para el transporte de la leche, pescado y verduras. 'Llamar carros frigoríficos a los que traen actualmente la leche a Santiago, es la más grande de las ironías".

SE NECESITA
JUNIOR
EN CASA INGLESA. DIRIGIRSE
CASILLA 11-D.

Fume "Misterio" y ahorrará dinero

EJERCITO Y ARMADA

Facilitará el retiro del personal de aeronáutica

...mantenimiento de la efi- ...esta rama del Ejército y ...que los servicios de ...demandan un desgas- ...moral y que por los pe- ...rentes al vuelo pueden ...estas actividades co- ...tante acción de guerra, ...el decreto-ley corres- ...por el cual se facilita el retiro del personal de aeronáutica asignándosele un 50 o|o de aumento por el tiempo de servicios en que el personal hubiera realizado vuelos, ya sea como piloto en posesión de su título, como alumno de un curso de piloto militar o en cualquiera otra comisión conferida por medio de un decreto Supremo.

Para realizar estas disposiciones, la Dirección General de Aeronáutica contratará las pólizas de Seguro de Vida para los oficiales y tropa, debiendo consultar un presupuesto anual los fondos para el pago de los premios. Además este decreto-ley establece que los oficiales, en caso de accidentes por consecuencias del servicio serán hospitalizados corriendo los gastos a cuenta del Estado.

MAESTRO
competente en la fabricación de helados, se necesita.
SAN DIEGO 299
15—O.

Visita extraordinaria a la Inspección de Fábricas

En virtud de una solicitud presentada por la Dirección del Material de Guerra, el Ministerio respectivo ha designado al intendente de la División, don Maximiliano Bisquertt, para que en compañía de el de igual grado, don Martín García, practique una visita extraordinaria de inspección en la Dirección de Fábricas.

Guardiamarinas

Por decreto expedido en el día de ayer se han nombrado guardiamarinas de 1.a clase de la Armada Nacional, a los de 2.a señores Julio Luna Sauvat y Marcos Vega Penjean.

EN LA U. E. CH.

DIVERSAS ACTIVIDADES

Para hoy, a las 9 P. M., están citados los empleados de carnicería de la Unión de los Empelados de Chile a una importante reunión que se efectuará en Bandera N.o 542.

Dada la importancia de la tabla se nos encarga recomendar la asistencia de toda esta sección a la hora indicada.

LOS CERTIFICADOS MEDICOS PARA LOS MIEMBROS DE LA UECH.

El Consejo Administrativo de la Unión de los Empleados de Chile pone en conocimiento de los interesados y del cuerpo médico de la organización, que los certificados médicos sólo se darán en el caso de ser solicitados por el Cuerpo Directivo de la UECH., a petición de los interesados, o cuando el caso lo requiera después del examen médico correspondiente.

ESTAN ABIERTOS LOS REGISTROS PARA EL TEAM DE FOOTBAIL DE LA UECH.

Los registros para el team de foootball de la Unión de Empleados de Chile están abiertos para los interesados en el local de la institución, Bandera N.o 542, de 10 a 12 M. y de 4 a 8.30 P. M., diariamente en la secretaría de este organismos social.

POR LOS TRIBUNALES

HAN PASADO A LA CARCEL LOS RUSOS WOSESBINSKI Y BASIS

Los detenidos rusos, cuyos apellidos se citan en el epígrafe, y que, como sabe el público, por nuestras informaciones anteriores, fueron arrestados a petición de las autoridades de Bolivia, han pasado a la Cárcel Pública, mientras se pone término a los trámites de extradición que contra ellos se han iniciado.

Wosesbinski y Basis permanecían en la Sección de Seguridad, pero el Prefecto de Policía de Santiago, señor Manuel Concha, dirigió una nota al Presidente de la Excma. Corte Suprema haciéndole notar que ese establecimiento no cuenta con dependencias adecuadas para tener personas arrestadas por un tiempo indeterminado.

Por esta causa el señor Braulio Moreno, presidente del más alto Tribunal de Justicia, a cuya disposición se encuentran los citados reos, ordenó su traslado a la Cárcel.

Sociedad Profesores de Instrucción Primaria

Se nos pide poner en conocimiento de los miembros del directorio de esta sociedad, que hoy, a las 5.30 P. M., se celebrará una sesión extraordinaria en el local de costumbre, Moneda 1790.

Como hay asuntos de interés que deben ser resueltos por el directorio, se recomienda a los mienbros que forman parae de él, asistan con toda puntualidad.

MELENAS — ONDULACIONES
SON LAS MAYORES PREOCUPACIONES QUE TIENE HOY LA MUJER
Suerte para ella ha sido que, en los tiempos modernos, no tenga que preocuparse por sus tareas, de planchado, las que, gracias a la PLANCHA ELECTRICA, se hacen en una forma cómoda, limpia y económica

Trilladoras de Ocasión
1 "CASE" de 36", cilindro alto.
1 "RANSOMES" de 60", con rodamiento de bolitas en el cilindro.
1 "ROBEY" de 48", entrega harneado al saco.
1 "NIAGARA SECOND" de 41".
Todas a la vista en mi local, Casa de Maquinaria: Huérfanos 2448
Teodoro Freisler B.
CASILLA 2587. — TELEFONO 2928

MENAJE! TAPICERÍA! SANITARIOS!!
¡Fiestas de la Primavera!
OFRECEMOS EL MAS ESPLENDIDO, SELECTO Y NOVEDOSO SURTIDO DE DISFRACES PARA LAS PROXIMAS FIETAS ESTUDIANTILES, A LOS PRECIOS MAS EQUITATIVOS
HAY TRAJES DE TODAS CLASES:
Antifaces, pitos, caretas, narices, bigotes y cuando es necesario para un elegante y llamativo disfraz
Gath & Chaves

En estos Departamentos del 4.o Piso, ofrecemos
GRANDES REBAJAS
en artículos útiles y prácticos
¡SU VISITA LA ESPERAMOS HOY!

Compre un Pajizo a Capellaro
RECLAME $ 10.80 c|u. - ESTADO 230

SOCIEDAD ANONIMA
FUNICULAR SAN CRISTOBAL
AVISAMOS AL PUBLICO QUE EL ASCENSOR DE ESTE HERMOSO PASEO INICIARA EL ITINERARIO DE VERANO
:::::::: DESDE EL 15 DE OCTUBRE ::::::::
FUNCIONARA DESDE LAS 7 A. M.
HASTA LAS 12 P. M.

LA LENGUA CARGADA
es el indicio infalible de saburra en el estómago y desorden en los intestinos. Para evitar que se desarrollen enfermedades más graves, tratándose del estómago, tómese la
ENO "FRUIT SALT"
"SAL DE FRUTA"
(Marca de Fabrica)
Este medicamento reune las propiedades valiosas de frutas maduras, produciendo un refresco espumoso y agradable, que tiene el efecto de un laxante suave. Con su uso desaparecen los eructos, la náusea, la jaqueca, el estreñimiento y demás síntomas de la mala digestión. La ENO se puede tomar en cualquier momento, pero el efecto laxante se consigue mejor cuando se toma el remedio en ayunas, disuelto en agua caliente.
De venta en todas las farmacias en frascos de dos tamaños
Preparado exclusivamente por J. C. ENO, Ltd., Londres, Inglaterra
Agentes exclusivos:
HAROLD F. RITCHIE & CO., Inc., Nueva York, Toronto, Sydney

SE PRESENTARA UN PROYECTO SOBRE CREACION DE LA LOTERIA NACIONAL DE BENEFICENCIA

EN EL GOBIERNO HABRIA AMBIENTE PARA DESPACHAR UN PROYECTO DE ESTA NATURALEZA ANTES DEL 18 DE OCTUBRE

LA REFORMA DE LOS SERVICIOS DE BENEFICENCIA NACIONAL FUE TRATADA ANOCHE POR EL MINISTRO CON UNA COMISION DE MEDICOS

Su primera actividad al llegar al cho con los doctores señores Prado Tagle, Charlin, Ducci y Alessandri para tratar de la reforma de los Servicios de Beneficencia Pública y solucionar todo lo que dice relación con los puertos de estos servicios y los sueldos correspondientes al personal que los sirve.

En esta importante reunión que se prolongó hasta después de las 9 de la noche, se cambiaron interesantes ideas sobre el particular, quedando el Ministro de acuerdo con la comisión de médicos para proceder a la reforma de los servicios, previo un nuevo estudio que hará en el día de hoy.

¿SE IMPLANTARA LA LOTERIA NACIONAL DE BENEFICENCIA?

Según nos manifestó el Ministro, doctor Ferrer, en el presupuesto del año entrante se le han rebajado en forma considerable las entradas para la secretaría de su cargo y en esta inteligencia pidió al señor Ministro de Hacienda se le dejara la que ha gozado actualmente y aún que se le aumente, ya que se hace insuficiente para atender todos los servicios.

Nos dijo también el señor Ministro que si no se le daban los fondos que había pedido, llevaría al Gobierno antes del 18 de Octubre próximo el proyecto que crea la Lotería Nacional de Beneficencia, del que se ha ocupado y que conoce en todos sus detalles. Este proyecto que es muy probable llegue a ser una realidad, encontraría en los miembros del Gabinete la mejor acogida, ya que se estima que es la única manera de solucionar la grave situación por que atraviesa la Beneficencia Nacional, ya que se ha anunciado un déficit en las entradas fiscales.

Como decimos, este proyecto del Ministro de Higiene deberá ser despachado antes de que entre en vigencia la nueva Constitución.

PARA REFORMAR LOS SERVICIOS DE BENEFICENCIA PUBLICA

A las 7 P. M. de ayer el Ministro de Higiene se reunió en su despa-

SE REFORMARAN LOS SERVICIOS DEPENDIENTES DE LA DIRECCION GENERAL DEL TRABAJO

¿QUIEN SERA EL DIRECTOR EN PROPIEDAD DE ESTA REPARTICION?

SE DAN LOS NOMBRES DEL ACTUAL DIRECTOR INTERINO SEÑOR AGUSTIN ORTUZAR Y DEL ALMIRANTE DON LUIS ACEVEDO

Entre las reformas que se proyecta hacer antes del 18 de Octubre próximo, está la que se refiere a la Dirección General del Trabajo, debiéndose designar Director General en reemplazo del señor Poblete Troncoso que lo servía como Sub-Secretario de la Sección Previsión Social y Trabajo del Ministerio respectivo.

General se da en diversos círculos la persona de actual Director interino, el distinguido abogado señor don Agustín Ortúzar, que ha desempeñado con todo celo las tareas de esa importante repartición pública.

Para ocupar el cargo de Director

Sin embargo se nos informó que en el Gobierno habría el propósito de nombrar para ocupar este puesto al ex-Intendente de Antofagasta, almirante don Luis Acevedo, asegurándosenos que existiría acuerdo anterior en el Gobierno a fin de designarlo para ocupar este cargo.

La labor del almirante señor Acevedo es de todos conocida, de modo que no se necesita entrar a analizar su descollante actuación en la Administración Pública.

LA EXPOSICION DEL MINISTRO DE HACIENDA

SERA ENTREGADA A LA PRENSA DENTRO DE TRES DIAS MAS

Como hemos informado a nuestros lectores, el Ministro de Hacienda, señor Guillermo Edwards Matte, está actualmente estudiando el déficit fiscal del presente año, para entregar después al conocimiento del público, una exposición en la cual se dará a conocer el estado actual de las finanzas nacionales.

Durante el día de ayer el Ministro señor Edwards trabajó en compañía de algunos altos funcionarios de Hacienda en el estudio de los finanzas generales de la nación.

Al retirarse de la Moneda en la tarde de ayer, tuvimos oportunidad de interrogar al señor Edwards sobre el particular.

—La exposición, nos dijo el Ministro, será entregada a la prensa dentro de tres días más.

RECOMIENDA EL CARNOL A TODAS SUS AMIGAS

La carta que damos a continuación, de la señora R. A. Chávez, Secretaria de la Junta de Educación de Santa Rosa, New México, sin duda que será leída con interés por todas las personas que deseen engordar algunas libras. Dice la señora Chávez: "Las Pastillas Carnol son maravillosas y se las recomiendo a todas mis amigas que deseen engordar y regular su sistema digestivo. Sírvanse mandarme por correo otros tres frascos de Carnol".

Hombres y mujeres que deseen engordar, se alegrarán saber que existe este preparado Carnol, el mismo que recomienda la señora Chávez, y que con frecuencia hace aumentar algunos kilos de carne en pocas semanas. Las personas delgadas no engruesan porque su cuerpo no asimila los alimentos que llegan al estómago, pero Carnol se intenta para ayudarles a retener y asimilar tales alimentos y convertirlos en carnes y gordura. El engordar algunas libras y mejorar la digestión tomando Carnol, es cosa frecuente, según el ejemplo de la señora Chávez. Toda persona, sea mujer u hombre, que desee ganar carnes y fuerzas y mejorar su digestión, debe probar el Carnol. Preparado en forma de pastillas, que se tragan con facilidad y que no requieren dieta. Compre el Carnol en cualquiera botica y tómelo de acuerdo con las instrucciones que lleva cada frasco. THE CARNOL CO., 32 Union Square, New York.

Maffee

¡ALLÁ VIENE

¿Lo ve Usted? ¡ES EL CARNAVAL! ¡El ansiado Carnaval que se aproxima con su cortejo alegre y loco! Dentro de algunos días habrá erigido aquí su reino y nosotros seremos sus vasallos. Penas, angustias, deberes, preocupaciones, todo cuanto tiene de áspero la vida, se olvidará durante las horas de su breve reinado. Hay que prepararnos para recibirlo dignamente. Sobre todo, ¡mucho cuidado con el dolor físico! Ese es el peor enemigo de toda alegría. Conviene ahora, más que nunca, tener a mano un tubo de

CAFIASPIRINA

Dos tabletas de este admirable analgésico alivian en un momento los más intensos dolores de cabeza, muelas y oído; neuralgias; jaquecas, etc; cortan los resfriados y hacen desaparecer las desagradables consecuencias de las trasnochadas y de los abusos alcohólicos.

NUNCA AFECTA EL CORAZON.

Se vende en tubos de veinte tabletas y "Sobres Rojos Bayer" de una dosis. ¡Fíjese siempre en la Cruz Bayer!

BAYER

100 pesos diarios

DE RENTA LIQUIDA

Panadería y Pastelería vendemos en $ 90,000

Luis Silva Cortés

— AGUSTINAS 1125 —

Ese malestar que muchos niños sienten proviene muchas veces de LOMBRICES o SOLITARIA

Deles el VERMIFUGO

TIRO SEGURO del Dr. Peery

Sano y Puro-Siempre eficaz

UNA SOLA DOSIS BASTA

Enorme liquidación de calzado

POR ENSANCHE DE NUESTRO LOCAL HEMOS REBAJADO 50 POR CIENTO DEL COSTO, MUCHOS DE LOS ARTICULOS QUE OFRECEMOS. OPORTUNIDAD NUNCA VISTA

SEÑORAS:

ZAPATILLAS varios modelos, $ 16, 14, 12 y.....$ 8.00
ZAPATILLAS color, id. id., $ 20, ...18 y.....$ 16.00
ZAPATILLAS gamuza café y negra.....$ 20.00
ZAPATILLAS taco medio, charoladas, $ 15 y.....$ 12.00
ZAPATILLAS mejor clase, charoladas.....$ 17.00
ZAPATILLAS lona para señora, $ 14 y.....$ 8.00
ZAPATILLAS lona fantasía....$ 18.00
ZAPATILLAS lona taco medio $ 17 y.....$ 8.00

CABALLEROS

ZAPATONES color y negros, 42 al 44.....$ 18.00
BOTINES color y negros, 42 al 44.....$ 10.00
BOTINES color y negros, 36 al 39.....$ 16.00
BOTINES color, finos.....$ 30.00
ZAPATONES color, finos.....$ 28.00
ZAPATONES color, dibujados, taco ancho.....$ 35.00
BOTINES color finos.....$ 32.00

JOVENCITAS Y NIÑOS

ZAPATILLAS color café y charoladas, 34 a 37.....$ 16.00
ZAPATILLAS color café y charoladas, 18 al 25, $ 8 y...$ 4.00
ZAPATILLAS lona blanca, 33 al 35.....$ 8.00
ZAPATILLAS lona ploma, a elegir.....$ 6.00
ZAPATILLAS para bebés, planta suave.....$ 1.50
ZAPATILLAS para bebés, con suela.....$ 2.90

¡Sandalias! Surtido colosal a todos precios
¡Esta es la oportunidad que usted debe aprovechar!

Almacenes "Al Precio Fijo"

51 Ahumada 57

Señores Constructores:

FIERRO REDONDO EN BARRAS DE OCHO METROS

De 1|4—3|8—1|2—5|8—3|4—1"

Entrega Inmediata

CEMENTO PORTLAND SUPERIOR "LOGOVICA" OFRECEN

Paeile y Finat Ltda.

Huérfanos 1235.—Casilla 983.—Teléfono 4550

CASANOVA Hnos.

CATEDRAL 1143

Hoy — Jueves 15 de Octubre — Hoy

a las 4 P. M.

Inauguración de la Exposición de Muebles de lacas chinos y japoneses. Abierta diariamente de 9 a 12 y de 2 a 8

CASANOVA Hnos.—ALFONSO CASANOVA V., Martillero de Hacienda.

El cigarrillo

APIS

con Tabaco Virginia, es sin duda el preferido de las gentes de buen gusto.

PRECIO: $ 0.80

TRIBUNALES DE JUSTI

MOVIMIENTO EN 14 DE OCTUBRE DE

CORTE SUPREMA

Cuenta general

1 Contra Aníbal Torres y otros, acuerdo.
Redactor, señor Bezanilla.
3 Contra Aurelio Páez Palacio, acuerdo.
Redactor, señor De la
3 Contra R. Sierralta,
Las demás no vistas.
Alegaron:
En la 2, alegó la parte por el recurso.

CORTE DE APELACIONES

1.a SALA

Miércoles 14, señor Mac-Iver

1 Contra Manuel Manuch, aprobada con declaración.
La 6 de ayer, aprobada con declaración.
Agregada:
Contra D. Doguer y otro, confirmada.
Alegaron:
Don Roberto de Petris, por la revocación, en la agregada.
Don Juan Román por la confirmación, en la 1.
Don Javier M. Silva con don Arturo Varas, en la continuación.

2.a SALA

Relator, señor Varas Olea

No vista ninguna de la tabla.
Agregadas:
Contra H. Miranda C., aprobada.
Contra G. Hpisalam, aprobada.
La pendiente número 3 de ayer, L. Barros con A. Ugarte, en acuerdo y diligencia.
Alegaron:
En la continuación de la 3 de ayer, don Víctor Acevedo con don Manuel Cristi.

TERCERA SALA

Miércoles 14 de Octubre. — Relator señor Bernales

1 Gustavo Thiele con Empresa de los FF. CC del Estado, en acuerdo.
2 Elena Salas v. de Gandarillas, Cancelación de hipoteca, en acuerdo.
4 Augusto Mardones con Carlos Pérez, trámite.
10 Verdugo Hnos. con Rudecindo Díaz y otros, trámite.
Alegaron:
Don Osvaldo Vial con don Miguel L. Lagos, en la 1.a; don Elanor Velasco, por la revocación, en la 2.a.

CUARTA SALA

Relator señor González

1 Contra J. Castillo, revocada.
3 N. Lazo con Fisco,
4 R. Williams con Fisc
5 M. Araneta Quiebra,
6 T. Callen con D. Ir mite.
7 J. Escobar v. de con E. Hall de L., trámite
8 Partición de los b Francisco Correa A., trá
9 Quiebra Víctor M. A te.
10 Elena Erazo de B. c trámite.
No vistas las demás.
Fallada de acuerdo:
S Cáceres contra A. otro.
C. Marchant con D. Cu H. González con B. Palma
Alegaron:
En la 1 don Roberto Cr Misael Pradenas.
En la 10 don Alfredo Sa revocando.

COMPRO TERRENO

para construir casa, cerca Tranrrázaval, Bilbao, P. Valdivia, Los Leones. Máximo 700 metros.

Ofertas a

CASILLA 2827

16—O.

LLEGARON

VIGAS y VIGUETAS

ALAMO mach. 1½x4½, PILASTRAS, GUARDAPOLVOS y COREINAS

Barraca y Fábrica — — "LA REPUBLICA"

BASAS de PIEDRA en todas sus medidas, LINGUE muy seco

DOMEYKO N.º 2354
TELEFONO N.º 182 (PARQUE)

RADI

Audiones tipo U V Musselman, cada tubo tificado de prueba.
Radiones U V 199, zados.

C|u. $ 35.00

Oscar Spoerer y

AHUMADA esq. MO y NEW YORK

Casilla 774.—Santi

FABRICACIO

DE PUERTAS, VENTA GALERIAS DE TO CLASES

Hace y tiene listas par sa inmediata:
BARRACA Y FABRIC MADERA

"LA REPUBLIC

Domeyko N.o 23

TELEFONO N.o 182 (PA

MUEBLERIA y PELE

VIENES

DELICIAS 1129

Se vende toda clase bles al contado y cr facilidades de pago, inmediata.
LA FABRICA: SAN 182, frente a la Plaza

E. ZIMERO

$ 60.- Cocinas Económicas.-CASA FAURÈ, Carmen 31

CICLISMO

ORNEO OFICIAL DEL PROXIMO DOMINGO

NIZA LA UNION CICLISTA DE CHILE EN EL VELO- MO SANTA LAURA, EN HOMENAJJE A LAS FESTIVIDADES PRIMAVERALES

...e nacional de ciclis- ...ecto el próximo Do- ...Velódromo Santa Lau- ...presentación del ci- ...litano unificado, es- ...menaje al Día de los

...elaborado es atrayen- ...templan carreras que ...no se verifican en ...las dos horas para ...primera categoría; la ...nda categoría y la ...atercera categoría, ...dos corredores. ...tes pruebas se han ...rosos equipos. ...del Velódromo se es- ...arreglos especiales a ...ese sitio pueda veri- ...con disfraces que

amenizará la banda del Regimiento Cazadores.

Jurado fiscalizador

Comisario general, señor J. Olea.
Jueces de partida, señores A. Santos y P. Vidal.
Jueces de llegada, señores A. Davidson, A. Robles y A. Merino.
Anunciador, señor M. Muñoz.
Gronometradores, señores R. Musset C. y L. Valdés.
Interventores de boleterías, señores F. Guillet y B. Regules.
Secretario general, señor L. E. Salinas.
Jueces de cancha, señores F. Godoy, P. Valdés, W. Matarrodona y G. Muñoz.

Amenizará la reunión una banda militar.

FOOTBALL

COLO CONTRA CHUQUICAMATA

MINAR ACTUARAN EL 1.o DE MAYO Y EL AUDAX ITALIANO

...se anuncia para el Do- ...en la cancha principal de ...Sports de Ñuñoa, logrará ...numeroso y selecto, ya ...hacer su segunda pre- ...moso equipo del Unión ...de Chuquicamata contra ...Colo-Colo, sirviendo como ...oficial entre los cua- ...1.o de Mayo y Audax

...Chuquicamata nos dejó la ...un buen elenco. Si en ...el conjunto italiano no ...victoria, creemos que ...la circunstancia de no ...más en una cancha de

césped. De todas maneras, hicieron un lance de interés.

Como ahora se entrenan en el field, sin duda alguna podrán demostrarnos sus bondades en esta oportunidad.

El preliminar del Audax Italiano y 1.o de Mayo, ha despertado entusiasmo, ya que ambos son equipos de positivos méritos que en lances anteriores han dejado plenamente equiparadas sus fuerzas. Ahora que ambos se encuentran en condiciones insuperables deben hacer un partido de interés.

Con el sólo nombre de los equipos que intervendrán en la reunión, está indicado que ésta tendrá un desarrollo lucido y desde luego se hace acreedor a ser presenciada por un público numeroso.

...ión Chilena feste- ...jadores de Chu- ...camata

...ría de la Federación ...de Chile se verificó ...simpática manifesta- ...de la delegación de ...camata que nos vi-

...to el director señor ...agradeciendo en sen- ...el presidente de la ...nta, señor Espinosa. ...palabra también el ...delegado de la Liga ...nte el Consejo de la

Liga Periodística de Deportes de Santiago

Esta Liga ha confeccionado el siguiente calendario para el próximo Domingo:

Primera división

"La Nación" versus "El Mercurio"; cancha Humanidades; hora, 3 P. M.; árbitro señor M. Sepúlveda.

"Ziga-Zag" versus "El Diario Ilustrado"; cancha Humanidades; hora, 4.30 P. M.; árbitro, señor Felipe Horta.

Segunda división

"La Nación" versus "El Mercurio"; cancha Humanidades; hora, 1.45 P. M.; árbitro señor Alamiro Aguirre.

Director de turno, don Juan A. Maluenda.

"LA NACION" I Y II.—Cita a practicar a los jugadores de estos dos equipos para hoy, a las 4 P. M., en punto, en el Estadio Policial N.o 2.

LIGA METROPOLITANA.— Cita al Directorio para hoy, a las 9.30 P. M., en la secretaría, a fin de pronunciarse sobre la correspondencia y los formularios presentados para las partidas del próximo Domingo y hacer los sorteos entre los vencedores de algunas series.

LIGA NACIONAL OBRERA DE FOOTBALL

PARTIDAS QUE SE JUGARAN EL PROXIMO DOMINGO

Primera División

Yungay 1.o con Frias 1.o Cancha Yungay. Hora, 3.45. Arbitro, señor R. Barrueto; director, señor N. Araya.

Simpson 1.o con Acevedo 1.o Cancha Independencia N.o 3. Hora, 3.45. Arbitro, señor G. Toro; director, señor Luque.

Intermedia

América 1.o con Schlack 1.o Cancha, Independencia N.o 2. Hora, 3.45. Arbitro, señor V. Arias; director, señor L. Opazo.

O'Higgins 1.o con Vista Hermosa 1.o Cancha Independencia N.o 3. Hora, 2.15 Arbitro, señor Suitt; director, señor Opazo.

Reserva intermedia

Constitución 1.o con San Eugenio 1.o Cancha Yungay. Hora, 2.15. Arbitro, señor Sertuche; director, señor Araya.

Tricolor Royal 1.o con Bruggerris. Cancha Independencia N.o 2. Hora, 2.15. Arbitro, señor C. Ortiz; director, señor Hermidas.

Cuarta División

Yungay 2.o con Frias 2.o Cancha Yungay. Hora, 10.45. Arbitro, señor M. Cabello; director, señor Darán.

Simpson 2.o con Acevedo 2.o Cancha Independencia N.o 3. Hora, 10.45. Arbitro, señor Toro; director, señor Suitt.

Quinta División

T. Royal 2.o con Bruggerris 2.o Cancha Independencia N.o 2. Hora, 10.45. Arbitro, señor Stevens; director, señor Opazo.

O'Higgins 2.o con Vista Hermosa 2.o Cancha Independencia N.o 2. Hora, 9.30. Arbitro, señor D. López; director, señor Opazo.

American 2.o con Schalack 2.o Cancha Idepedencia N.o 3. Hora, 9.30. Arbitro, señor G. Ortiz; director, señor Alvarez.

San Eugenio 2.o con Etchepare 2.o Cancha Yungay. Hora, 9.30. Arbitro, señor Moris; director, señor Luque.

Comisión re reclamos

Esta se reunirá hoy Jueves, a las 7 P. M., en Bandera 542, tercer piso, para tratar algunos reclamos pendientes.

EXCURSIONISMO

GRUPO EXCURSIONISTA JORGE MUSTE G.—Cita a junta general para hoy, a las 9 en Tocornal 441.

Tabla: Próxima competencia interna de basket-ball para la cual se encuentran abiertas las inscripciones.

ATLETISMO

CIRCULO ATLETICO BOYAL.—Este Club llevará a efecto el próximo Domingo un torneo atlético entre sus asociados con el siguiente programa: 100, 200, 400 y 5,000 metros planos para todo competidor, salto largo, lanzamiento de la bala y 5,000 metros para los que no hayan obtenido primeros puestos en distancias de 5 y 10,000 metros. En este torneo sólo podrán participar los que no tengan cuentas pendientes con la tesorería.

Después de este torneo se reunirá la junta general con el fin de tratar de preferencia la carrera pedestre a Maipú, que se efectuará el Domingo 25, y que le ha sido encomendada por la Asociación Atlética de Santiago.

LANW TENNIS

LUCRECIA LAWN TENNIS CLUB.—Con todo éxito se iniciaron las competencias que esta institución había organizado en los días 10, 11 y 12 del presente, con el objeto de formar la escalerilla de jugadores del club; pero debido al gran número de inscritos no se alcanzó a terminar dicha competencia, por lo que se avisa a los señores y señoritas que aun les quedan partidas pendientes, que deben estar en la cancha el Sábado próximo, a las 2 P. M., y el Domingo, a las 8 A. M., en punto, con el objeto de dar término a este torneo.

DOS CICLISTAS ARGENTINOS VIENEN HACIENDO EL RAID LA PLATA - SANTIAGO

DENTRO DE 45 DIAS CREEN LLEGAR A ESTA CAPITAL.—SON PORTADORES DE UN MENSAJE DE LA FEDERACION CICLISTA ARGENTINA Y DEL CLUB PLATENSE PARA LA DIRIGENTE CHILENA

Dos esforzados ciclistas argentinos del Club Platense, han iniciado el más importante raid internacional de ciclismo, que se haya organizado en el Continente, bajo el patrocinio de la Federación Ciclista Argentina. Partieron antenoyer de La Plata, pasando por Buenos Aires, dispuestos a llegar a esta capital en el tiempo aproximado de 45 días.

Los aficionados bonaerenses recibieron a los excursionistas señores Vermi Ponecio y José Baldini, con muestras de general entusiasmo. Se trasladaron hasta el local de la Federación, desde donde fueron despedidos por las autoridades y por un crecido número de personas.

LAS ETAPAS

La larga travesía será efectuada con las siguientes tapas:

1.o La Plata - Buenos Aires.
2.o Buenos Aires - Rosario.
3.o Rosario - San Luis.
4.o San Luis - Mendoza.
5.o Mendoza - Puente del Inca.
6.o Puente del Inca - Los Andes.
7.o Los Andes - Santiago.

UN SALUDO A LOS CICLISTAS CHILENOS

A su arribo a esta capital los ciclistas argentinos se trasladarán al local de la Unión Ciclista de Chile, donde harán entrega a sus autoridades de un mensaje de la Federación Ciclista Argentina y del Club Ciclista Platense.

PREPARATIVOS PARA RECIBIR A LOS EXCURSIONISTAS

La Unión Ciclista de Chile espera el anuncio oficial de este raid para organizar los festejos en honor de los entusiastas y valientes ciclistas del país hermano.

Unión Ciclista de Santiago

La Junta de Delegados se reunirá hoy, a las 9 P. M., en San Francisco 310.

Unión Ciclista de Chile

El Directorio se reunirá a las 9 P. M., en San Francisco 330.

CELEBRACION DE LAS FIESTAS DE LA PRIMAVERA—Con verdadero entusiasmo se ultiman los preparativos para que la reunión social y baile de fantasía que se efectuará el Sábado 17 en la casa de los Ciclistas, alcance el éxito que es de desear en esta clase de fiestas.

Una magnífica orquesta hará las delicias de la reunión y se donará premios a los mejores disfraces y parejas.

El baile empezará a las 10 P. M., y están invitados especialmente los socios y familias de las instituciones amigas y miembros de la prensa de la capital.

TANLAC es el remedio vegetal que usted necesita

Distinguido Venezolano honra a TANLAC con su testimonio notable y sincero.

La ciencia moderna ha colocado en manos del público numerosos remedios para combatir los males derivados de trastornos del estómago, mala digestión, etc., pero casi todos ellos contienen drogas. Las drogas son repulsivas, difíciles de asimilar y en la mayoría de los casos son eliminadas sin que se derive de ellas ningún beneficio. Por esta razón, los fabricantes de TANLAC han producido un remedio enteramente compuesto de ingredientes vegetales, raíces, cortezas, hojas y hierbas escogidas cuidadosamente en los más remotos rincones del mundo por sus propiedades curativas.

La aclamación con que se ha recibido TANLAC y las pruebas de aprobación que le ha dado el público de la América del Norte y la América del Sur se demuestra mejor por el hecho de que las ventas han pasado de cuarenta millones de frascos, proeza jamás alcanzada por ningún otro remedio de esta categoría.

TANLAC ha demostrado ser una bendición para los enfermos del estómago, los intestinos, mal aliento, estreñimiento, etc., etc. Es además un poderoso tónico, recontituyente y depurativo de la sangre, permitiendo por su acción, que el organismo asimile los alimentos y los convierta en tejidos sanos y sangre rica y generosa.

No reconoce límites la gratitud de miles de personas de las dos Américas que se han aliviado y curado de sus sufrimientos con este remedio maravilloso. De todas partes llegan cartas, testimonios del bien que este remedio vegetal imparte. Entre los testimonios más notables que recientemente se han recibido, está el del Sr. Gustavo H. Dominguez, Calle Sur 5, No. 6, Caracas, Venezuela. El Sr. Dominguez es socio solidario de la firma comercial G. H. Dominguez y Cia., y su prestigio social es del más elevado. He aquí su testimonio claro, conciso y convincente:

Sr. Gustavo H. Dominguez

"Por espacio de tres años estuve sufriendo de gastralgia ácida a consecuencia de la vida sedentaria del escritorio y trabajo excesivo. Mis síntomas eran difícil digestión y dolores agudos abdominales. Gracias a la recomendación de un amigo farmacéutico, empecé a tomar TANLAC, notando desde el primer frasco una marcada mejoría. Ya cuando había tomado tres frascos de esta medicina sin igual, me encontré radicalmente curado. Me es grato el recomendar TANLAC porque efectivamente es el mejor remedio para la humanidad doliente."

Esta y miles de cartas como esta pueden inspirar en los enfermos del estómago una confianza indudable e ilimitada en esta medicina. TANLAC es el remedio seguro y rápido para devolverle la salud y la energía.

Cómprelo en la botica.

TANLAC

Le Dará Salud

CITACIONES

Morning Star Infantil F. C.—Junta general para mañana, a las 9 P. M., en la secretaría.

Pablo Jimbert F. C.—Junta general para mañana, a las 7 P. M., en "El Diario Ilustrado".

Everton F. C.—Junta general para hoy, a las 9 P. M., en A. Prat 1489.

Club Deportivo América.—Junta general para hoy, a las 8.30 P. M., en O'Higgins 1321. Tabla: balance tesorería.

Bismarck F. C.—Junta general para hoy, a las 8.30 P. M., en la Avenida de la Paz N.o 21.

Eloutorio Ramírez F. C.—Junta general para mañana, a las 8 P. M., y a las 9 al directorio, en primera y segunda citación.

Morning Star Sporting Club. — Junta general para hoy, a las 8.30 P. M. en la secretaría.

Río Janeiro F. C.—Junta general ordinaria para hoy, a las 9 P. M., en "El Mercurio".

Unión Camilo Henríquez F. C. — Junta general para hoy, a las 7.30 P. M., en Erasmo Escala 3235.

Francisco Bilbao F. C.—Junta general para hoy, a las 9 P. M., en Prieto N.o 1949.

El Salto F. C.—Junta general para hoy, a las 8.30 P. M., en el local de costumbre.

COLO COLO F. C. — Cita a sesión de asamblea general para hoy, a las 6 P. M., en Merced (Federación).

MUEBLERIA

"La Argentina"

214 — BANDERA — 220

JOSE GURFINKEL

GRAN SURTIDO DE MUEBLES DE TODOS ESTILOS FABRICA

CHILOE 1310

A precios más bajos que en todas las Mueblerías. Antes de hacer sus compras consulte mis precios.

Compre un Pajizo a Capellaro

RECLAME $ 10.80 c/u. - ESTADO 230

Togal

NUESTRO ESPECIFICO DE FAMA MUNDIAL

INSUPERABLE CONTRA LA

GRIPPE, RESFRIOS, GOTA, REUMATISMO, LUMBAGO, DOLORES DE CABEZA Y NERVIOSOS, SE ENCUENTRA EN VENTA EN TUBOS Y SOBRECITOS DE DOS TABLETAS.

M. SCHMIDT Y CIA., Munich, Alemania

Sus manos

Entre las personas de buen gusto manos perfectamente limpias y suaves al contacto es una de las indicaciones de cultura. El Jabón de Ross por su pureza y delicada combinación de ingredientes sanativos deja en las manos y en todo el cutis esa sensación de frescura y suavidad que todo el mundo desea y admira.

Uselo exclusivamente en su toiletto.

JABÓN DE ROSS

Certificado Puro

THE SYDNEY ROSS CO.

Químicos Profesionales — NEWARK, N. J.

ESTA NOCHE, EN LA FEDERACION DE BOX, SE PRESENTAN EL CAMPEON CUBANO KID CHAROL Y EL URUGUAYO SOUTO

ANIBAL ALVEAR Y LOS CAMPEONES SALVADOR GRECCO Y ZOROBABEL RODRIGUEZ SON LOS ENCARGADOS DE LA PRUEBA. — INTERES QUE DESPIERTA LA PRESENTACION DE LOS PROFESIONALES EXTRANJEROS.—EL RESTO DEL PROGRAMA Y LAS LOCALIDADES

Conforme hemos venido anunciando, esta noche en el nuevo gimnasio que la Federación de Box de Chile ha levantado en calle de Serrano 29, se desarrollará un atrayente programa pugilístico a base de las presentaciones que hacen al público de la capital los campeones Kid Charol y Andrés Souto que llegan precedidos de gran fama por las brillantes campañas sostenidas en los rings de Centro América, Argentina y Uruguay.

A PRESENTACION DE CHAROL

Constituye una verdadera novedad, pues, como es del conocimiento público, en el récord de este boxeador que registra el campeonato peso medio de Cuba y Centro América, también anota un triunfo contundente sobre nuestro conocido el campeón peso medio pesado de Suramérica Alex Rely, a quien Charol derrotó por K. O. al 7.o round en un match realizado en Lima.

El cubano hará dos rounds con el destacado amateurs Aníbal Alvear de 80 kilos; 2 rounds con el campeón suramericano de peso medio Salvador Grecco y posiblemente 2 rounds con Armando Vargas, quien se le ha invitado a la prueba accediendo a un pedido especial de Charol.

LA PRUEBA DEL ORIENTAL

Es otra de las novedades del programa de esta noche. Andrés Souto es un destacado peso pluma uruguayo, y su récord registra honrosos triunfos sobre los mejores hombres que ha enfrentado en los rings de Buenos Aires y de Montevideo. El campeón universitario Zorobabel Rodríguez es el encargado de aquilatar los méritos del boxeador oriental con quien boxeará 3 rounds.

AL PUBLICO

Todos los encuentros serán verdaderos matchs pues así los exige la comisión de la Federación de Box de Chile con el objeto de aquilatar en forma efectiva los verdaderos méritos que adornan a estos campeones para otorgarles el peso de reglamento.

LOS PRELIMINARES

Dos interesantes preliminares completarán esta interesante reunión, que sin lugar a dudas, serán del mayor agrado del numeroso público que se apresta para asistir.

LAS LOCALIDADES

Que serán a precios reducidos, pueden adquirirse durante el día en la Federación de Box, calle de Serrano 29. La inauguración oficial se efectuará el Viernes próximo con un atrayente programa por los campeonatos de aficionados y con la participación de los campeones suramericanos y que por enfermedad de lguno de ellos no se pudo realizar en esta ocasión.

LAS PELEAS DE MAÑANA EN SAN BERNARDO

LORENZO CABALLERO CRUZARA GUANTES CON ARTURO SANTIAGO EN EL MATCH DE FONDO

Entre los aficionados del vecino pueblo de San Bernardo, reina mucho entusiasmo por concurrir a presenciar mañana, a las 7 P. M., el desarrollo del programa que han organizado los centros Maestranza de San Bernardo y Los Sports, de Santiago, en el gimnasio teatro Estación, de ese pueblo.

Según nos han informado los dirigentes de San Bernardo, ésta será la primera vez que los aficionados de ese pueblo tendrán ocasión de presenciar un buen carnet que constituye una verdadera novedad; pues no sólo será boxeril, sino que también habrán números de canciones en guitarra, zapateo americano, poesías, monólogos y baile social. El baile será amenizado por una buena banda.

La comisión organizadora de este festival no ha escatimado sacrificio de ninguna especie, para cumplir con este programa, pues ya tiene totalmente finiquitados todos sus números.

El programa completo lo daremos en nuestra edición de mañana.

La hora del espectáculo empezará a las 7 P. M. para dar facilidades a los numerosos obreros de esta capital, que se quedarán a la salida del trabajo, para que puedan regresar a esta en el tren que viene de Talcahuano, y que pasa por ese pueblo a las 10 y media P. M.

Los grandes encuentros del Viernes en el Rodolfo Jaramillo B. C.

SE REALIZARA LA OCTAVA RUEDA DE LOS CAMPEONATOS DE LA PROVINCIAL CON UN VARIADO E INTERESANTE PROGRAMA.—LOS PARTICIPANTES

Como ya hemos informado, el Viernes próximo continuarán en el Rodolfo Jaramillo B. C. (Estación Central de los Ferrocarriles del Estado), los encuentros correspondientes a la 8.a rueda de los campeonatos de la Asociación Provincial, que han constituído el éxito más brillante en la presente temporada.

El programa del Viernes registra los más importantes lances por las categorías: mínimo, mosca, gallo, pluma, medio liviano, medio y medio pesado, respectivamente, y cuyos participantes por ser vencedores de la primera serie, están en condiciones de desempeñarse en espléndida forma, lo que descuenta de antemano un nuevo éxito a los muchos conseguidos en la competencia.

El carnet de esta nueva reunión se desarrollará en el siguiente orden:

Peso mínimo: Eduardo Silva, del Santa María, con Nemesio Salinas, del B. Tallman; Julio Hernández, de Los Sports, con Eduardo Soto, del Santa María; José Cordero, del A. Custodio Leiva, con Aquiles Lorca, de Los Sports.

Peso mosca: Raúl Opazo, del Jaramillo, con Waldo Iglesias, de "Los Tiempos"; Julio Barros, del H. Rojas, con Edmundo Callejas, de "Los Tiempos".

Peso gallo: Lindor Gálvez, del Eduardo Castillo, con Alberto Alonso, del Santa María.

Peso pluma: Roberto Hidalgo, del V. Salazar, con Víctor Gálvez, del P. Muñoz.

Peso medio liviano: Rafael Martínez, del R. Recoleta, con Fernando Lecaros, del Gath y Chaves.

Peso medio liviano: Rafael Martínez, del R. Recoleta, con Fernando Lecaros, del Gath y Chaves.

Peso medio: José Felió, del H. Rojas, con Antonio Villatoro, del A. Custodio Leiva.

Peso medio pesado: Miguel Queirolo, del A. Italiano, con Tomás Rojas, del Jaramillo.

Todos estos aficionados deben pasar a retirar sus respectivas papeletas médicas de Alonso Ovalle 1235, donde los atenderá diariamente el señor Raúl Correa.

A CUSTODIO MUÑOZ. — Citase para hoy, a las 6 de la tarde, en nuestra redacción al profesional Custodio Muñoz.

ANGEL C. LEIVA B. C. — Citase a junta veneral para hoy, a las 8.30 P. M.

Citase especialmente al señor presidente y vice-presidente y a todos los directores y peleadores. Local: San Ignacio 844.

CENTRO DEPORTIVO RAFAEL DEL CANTO. — Citase a junta general para hoy, a las 8:30 P. M., en Padura 733.

CAMPEONATO COPA LEOPOLDO FALCONI. — En un día de la próxima semana, que oportunamente se anunciará, se efectuará la semi final del campeonato peso mínimo, Copo Leopodlo Falconi, que ha auspiciado el Centro Benjamín Tallmann.

Les corresponde actuar a Manuel Catelli del Rodolfo Núñez con Jorge Parra, del Vicente Salazar.

Por el cuarto lugar deben pelear Juvenal García, del Rodolfo Núñez con Juan López del Tallmann.

José Recabarren peleará la final con el vencedor del match Catelli-Parra.

PROVIDENCIA B. C. — El Sábado próximo, en su local, Santa Isabel 404, esquina Av. Italia este centro llevará a efecto una interesante velada boxeril en la que actuarán los más destacados aficionados de Providencia; en el match de semi-fondo cruzarán guantes Custodio Palma con Manuel Vergara; match de fondo Luis A. González, del Providencia con Francisco Ibáñez, del Pedro Martínez.

Tres preliminares completarán el programa.

CENTRO VICENTE SALAZAR B. C. — Cita a sesión de Directorio para hoy, a las 8.30 P. M.

AUDAX CHILENO B. C. — Cita a junta general de socios para hoy de 7.30 a 8 P. M.

MAGALLANES BOXING CLUB.—El próximo Domingo se llevarán a efecto interesantes peleas entre los amatours de este centro y otras entidades de la capital, y entre otros aficionados tomarán parte los siguientes: Carlos Arredondo con José Pumarado, 4 rounds; Julio Pellisier con Jovino Miranda, 5 rounds; una interesante academia entre el distinguido aficionado señor Luis López y Julio Rocco; y varias otras peleas más, terminando la tarde boxística con un interesante match de fondo.

Teatro Apolo

LAS PELEAS DEL LUNES

Un programa extraordinario de peleas se efectuará el Lunes próximo en el Teatro Apolo, calle Victoria, frente a Juan Vicuña, y cuyos fondos serán para incrementar la caja del Centro Artístico Pedro Sienna.

Se cuenta con el concurso de los más destacados aficionados, con los cuales se ha formado el siguiente programa:

Se pondrá en escena la chistosa comedia en un acto y en prosa original de Vital Aza, intitulada "Las codornices".

Couplet por la señorita Olga Carvacho.

Recitación poética por el 1.er actor y director Humberto Cáceres.

Canciones por el señor Segundo Briceño.

Audición poética por el laureado poeta y actor cinematográfico señor Pedro Sienna.

Match a tres rounds entre los infantiles Julio Osorio, de Los Tiempos y Moisés Roa, del R. del Canto.

Match a cuatro rounds entre los pesos mosca Edmundo Callejas y Alfredo Bustos, ambos de Los Tiempos.

Match a la americana entre los campeones Carlos Uzabeaga y Eliecer Ortega.

Match a cuatro rounds por el campeonato peso liivano de Los Tiempos, entre Pedro Alvarez y Luis Moscoso.

Match de semi-fondo a cinco rounds a cargo de Waldo Iglesias de Los Tiempos v. Humberto Pizarro, del Mac-Kay.

Match a la americana entre el campeón suramericano Juan Rojas con Carlos Abarca.

Match de fondo a seis rounds a cargo de los aficionados pesos pluma, Armando Zúñiga, del Mac-Kay, y Fernando Rovere, del Santander.

Regipan

TORNEOS, RECORTES, CALADOS Y TALLADOS

TORNERIA

EL CONDOR

CONDOR 1380

Ricos Trajes

—DE—

FANTASIA

PARA SEÑORAS, PRECIOS MODICOS

NATANIEL 41

15—O.

...qué le hace tomar á su niño Aceite de Hígado de Bacalao

...o demás preparaciones con base de Aceite, cuando su estómago mismo ...rehusa muchas veces tan repugnantes y asquerosas medicinas?

Una cucharada de

ANGADUINE.

...alto, completamente desprovisto de Aceite, encierra solo los Alcaloides ...os Activos de cuatro cucharadas de Aceite de Hígado de Bacalao.

...nco Central de Chile

...ación a Junta de Accionistas de la clase "D"

Elección de Director.

...cita a los suscritores de acciones de la clase "D" del Banco Central de ...la reunión que tendrá lugar el 20 del actual, en una de las salas del ...o Nacional, a las 3 P. M., con el objeto de designar el Director que les ...onde elegir, en conformidad al artículo 37 del Decreto-Ley N.o 486, de 22 ...to último, que crea el Banco Central de Chile.

...elección de dicho Director se hará a razón de un voto por cada acción y ...ser elegido para este cargo ningún miembro del Congreso ni ningún Di- ...empleado rentado de un Banco accionista de la Institución, según lo es- ...a citada disposición legal.

...accionistas podrán concurrir personalmente o haciéndose representar ...o de carta-poder

...el fin de facilitar la votación, se ruega a las personas que reciban po- ...representar a accionistas concurran a la Secretaría de la Comisión Or- ...ra del Banco, que funciona en el Ministerio de Hacienda, antes del día ...e celebrará la Junta, a hacer visar sus poderes.

...previene al público que solamente tomarán parte en esta elección las ...que hayan suscrito acciones hasta el día 15 del presente, inclusive.

LA COMISION ORGANIZADORA DEL BANCO CENTRAL DE CHILE.

20—O.

Asignación de pesos para las carreras del próximo Domingo en el Club Hípico

I. — Premio RAGUSA — 3.200 metros m|m. — Para caballo de 3 años y más que no hayan ganado carreras de vallas. — Peso de Reglamento. — Recargo de 2 kilos a los ganadores de Steeplechase y recargo extra de 3 kilos a los ganadores en saltb de un premio de $ 5.000 y más. — Inscripción $ 35. —Premio: $ 3.500 al 1.o

Pircun. . .	74	Cabro	70
Bromuro . .	72	M. Diablo.	70
Ferrocar. .	72	Saddle. . .	70

II — Premio KENIA. —1.400 metros. — Para 3 años no ganadores. — Peso 56 kilos. — Inscripción $ 40 — Premio $ 4.000 al 1.o

Bluette ...	57	Grimace ..	54
B. Lad.. ..	56	Itala	54
Bandmaster	56	Jamás.. ..	54
Filisteo.. .	56	Mundana .	54
Signorino ..	56	Pillastrona..	54
Clarte	56	Pubenza. ..	54

III. — Premio KARNAK.—1.400 metros. — Para 3 años no ganadores. — Peso 56 kilos. — Inscripción $ 40.— Premio $ 4.000 al 1.o

Hamlet . .	59	Agua Real .	54
Aluvión . .	56	Istria	54
El Quince .	56	Joroba	54
Esquilo . .	56	La Loire ..	54
Kandahar ..	56	Mi Nena ..	54
Inmortal ..	56	Pompeyana.	54

V. — Premio LA HUASCA. — (Clásico). — 1.800 metros. Para 3 años nacidos en el país, exceptuando el ganador de El Ensayo. —Peso 56 kilos. — Inscripción $ 90.— Ratificación: $ 90 el Lunes antes de la carrera. —Premio: $ 18.000 al 1.o.

Caramel ..	56	Tibidabo ..	56
Charmer ..	56	Agnes	54
Jenaro	56	Frida	54
Madrigal ..	56	La Pinguina	54
Nitchevo ..	56		

VI. — Premio KEY. — 1.100 metros.— Para ganadores de más de $ 20.000. — Handicap — Inscripción $ 40. — Premio: $ 4.000 al 1.o

Penthatlon .	65	Yokoska .. .	50
Pistacho . .	62	G. Prim ..	49
Fácuo. . ..	54	Canclón ..	47
Leoncito ..	64	Pitillo	45
Tristán	54	Lírica	44
Náufrago ..	53	Júguero ..	43
Kolipí	51	Shackleton.	43

VII—Premio KOLA. — 2.400 metros. — Para ganadores. — Handicap — Inscripción: $ 50. Premio $ 5.000 al 1.o

Guau..	63	JÁ-JÁ	46
I. Boy	57	P. Alto. ..	46
Malharia. ...	52	Jeharo.. ..	45
Almodovar.	51	Atorrante ..	41
Serenísima .	5-	Juglar.. ..	41
Lacierva ..	50	Aramayo ..	40
Gorgorito ..	46		

IV — Premio KIEL. — 1.800 metros. Para caballos de 4 años y más que no hayan corrido en distancia mayor de 1.600 metros. —Handicap —Inscripción $ 40. — Premio $ 4.000 al 1o

Picazón. .	58	Turista. . .	47
R. Espadas.	57	Harding . .	46
Irlandés . .	50	Hyrcanie . .	46
Castellamare	49	Jalea. . . .	46
Kavala . .	48	Lírica . . .	46
Kore a. . .	48	Bric a Brac.	46
Gondolero . .	47		

Premio KONGO. — 1,800 metros. — Para caballos de 4 años y más que no hayan ganado en distancia mayor de 1,600 metros. — Handicap. Inscripción. $ 40. — Premio: $ 4,000 al 1.o

One Step . .	58	Knave . . .	50
Shackleton .	58	Pinturera . .	50
Tacabaya. ..	58	Fronteriza . .	48
Cathedrale .	56	Indaliclo . .	48
Obsequio II .	55	Morokil . . .	46
Humorada. .	54	Narcisa . . .	46
Modorra . .	54	Artobero. . .	46
		Silver Mine .	40

Programa completo para las carreras del Domingo en el Hipódromo Chile

PRIMERA CARRERA A LAS 8.45
Premio RAMPART.—1,400 metros.

Kilos		Kilos	
Imponente. . .	63	Fragulla.. . .	49
Tehicherin. . .	61	Fumada II. . .	47
Marroquí. . .	56	Pif.	46
Tiburoncito . .	52	Aquelarre. . .	41
Artobero. . .	52	Zizañero. . .	40
Labrador . . .	50	Idria.	40

SEGUNDA CARRERA
Premio ROB ROY.—900 metros.

Ugombo. . . .	56	Athala. . . .	52
Mason. . . .	56	Calabazo. . . .	52
Chuiquito. . .	55	Nenita. . . .	51
Doña Juanita	54	Cocodette. . .	51
Achao. . . .	54	Popea. . . .	51
Ka-na-ka. . .	53	Almirita . . .	50
Por si acaso. .	53	Brizna. . . .	49
Istria.	53	Petite Margot .	49
República. . .	53	Vigésima 1.a .	48
Sol y Mar. . .	52		

TERCERA CARRERA
Premio ROMERAL.—1.200 metros.

Glayé. . . .	58	Coquetón. . . .	46
Lloyd George. .	49	Brocatello . . .	46
Güira.	48	Tronador. . . .	45

CUARTA CARRERA
Premio RABULA.—1.900 metros.

Sin Duda. . .	62	Dominó. . . .	43
Gentilhomme. .	53	Fronteriza. . .	42
Aramayo. . .	51	Rápide. . . .	40
Peña Blanca .	51	Intuición. . .	40

QUINTA CARRERA
Premio RENAICO.—1.200 metros.

Clodia.	55	Habilosa. . . .	49
Banderolo. . .	55	Gordiano. . . .	48
Palinco. . . .	53	Elicse.	45
Castellano. . .	52	Morgiana. . .	45
Carraca. . . .	51	Dagmar.... .	42
Meyerling. . .	50	La Poderosa. .	42
Yum Yum. . .	50	Xois.	40
La Ratera. . .	48		

SEXTA CARRERA
Premio ROBLES.—1.200 metros.

Zona Seca. . .	62	Job.	52
Kasaba. . . .	55	Palisandra. . .	51
Trotsky. . . .	55	Alpujarra. . .	51
Latoso. . . .	54	Por Merced . .	50
Grenoble. . .	53	Crimora. . . .	49
Cipango. . . .	53	Monina. . . .	48
Janus.	52	Regalada. . .	48

SETIMA CARRERA
Premio RED.—1.200 metros.

Liberato.. . .	54	Dieppe.. . . .	49
Foch.	53	Yacaré. . . .	43
Elkington. . .	52	Querella. . . .	47
Lantenac.. . .	52	Corita.	49
Zan.	50	Gonesse. . . .	45
Pelendón.. . .	50	Latria.	42

El remate de mañana

Visible interés ha despertado en nuestros círculos hípicos el remate que tendrá lugar mañana en el Tattersall del Club Hípico, a las 4 P. M.

En efecto, se venderán los productos del Haras Los Cipreses, establecimiento de donde han salido animales de la talla de Isabelino, Cautín, Frida, Sigma, etc.

El lote, que se compone de 10 yearlings, ha estado en exhibición durante la semana y los numerosos entendidos que los han examinado han manifestado visible interés, especialmente por los hijos de Fine Rose, Resbalosa, Etiquette y Viana. Estos productos tienen a su favor aparte de sus buenas hechuras, el hecho de ser hijos de El Tango, cuya descendencia se ha ganado en las pistas más de medio millón de pesos, y que en lo que va corrido del año hípico se han ganado más de veinte carreras y $ 104,610 en premios.

He aquí el detalle del remate:

POTRILLOS

Bardo, potrillo alazán, nacido el 27 de Noviembre de 1923, por El Tango y Etiquette, por Cyclades y Anna Woodford, por St. Andrew.

Etiquette, ganadora en Chile, es hermana de vientre de **Columbus**, ganador de los clásicos ingleses "Derby Cup" y "Newmarket October Handicap."

Caliban, potrillo colorado, nacido el 26 de Octubre de 1923, por Cautín y Estrella IV, por Almirante y Bruma, por Orbit.

Hermano de vientre de **Priorato**, Nitrato, Turista, Foguista y Esquife.

Fachinero, potrillo alazán, nacido el 6 de Enero de 1924, por El Tango y Fine Rose, por Rodilard y Atalaya, por Etolo.

Propio hermano de **Frida** (Polla de Potrancas y $ 39,500 en premios. **Curilafquén** (clásico), One Step y Khall.

Maleable, potrillo muato,l nacido el 27 de Octubre de 1923, por El Tango y Mala Noticia, por March Flowed, Toscanella, por Octagón.

Propio hermano de Mala Nueva, que fué 3.a en la Polla de Potrancas, corriendo al sacrificio para su compañera Frida.

Nubian, potrillo colorado, nacido el 1.o de Octubre de 1923, por Jimmy y Ponzoña, por Kendal.

Hermano de vientre de Atorrante, buen ganador.

Orestes, potrillo alazán, nacido el 22 de Noviembre de 1923, por El Tango y Viana, por L'Aiglon y Silesia, por Suprenant.

Viana es ganadora de varias carreras.

Toronto, potrillo alazán, nacido el 21 de Noviembre de 1923, por El Tango y Resbalosa, por Rodilard y Desirée, por Gonin.

Resbalosa es propia hermana de Cautín y de Isabela, (madre de **Isabelino**).

POTRANCAS

Melodía, potranca alazana, nacida el 11 de Diciembre de 1923, por Cautín y Marionette II, por Oviedo y Morondonga, por Purran.

Hermana de vientre de Nitrógeno (clásico) y de Matiango.

Nicolette, potranca colorada, nacida el 21 de Octubre de 1923, por Last Reason y Captivante, por Titronus y Windermere, por Hindoo.

Hermana de vientre de Monleon, ganador.

CUANDO SIENTA Ud. QUE LE COMIENZA UN RESFRIADO

tome el LAXATIVO BROMO QUININA para evitar la causa y para fortificar el cuerpo contra ataques de Grippe o Influenza. Es un remedio eficaz y probado. La firma de E. W. Grove se halla en cada cajita.

PALUDAN

Jabón de Almendra

18—O.

BOLSA DE COMERCIO

MOVIMIENTO

Con mayor animación que la primera rueda, se desarrolló la segunda de ayer, en el Mercado Bursátil.

Se anotaron negocios en diversos papeles mineros, sobresaliendo las ventas en Kumurana, Dichas, Onix, Elqui y Kala Uyu. Sobre acciones de Bancos, se negoció en Chile y Nacional; en Salitreras, Peñón, en Industriales, Gas de Santiago y Bonos los conformes sumaron 421,000 nominales.

En el trascurso de la segunda rueda, se vendieron 6,000 libras esterlinas a 39.80 para Noviembre 3.

SUBIERON

BONOS: Caja 8-1|2, de 98 3|4 a 99.

BANCOS: Chile, de 203 a 203 y medio.

INDUSTRIALES: Compañía Industrial, de 45 a 46; Gas de Santiago, de 54 1|2 a 54 3|4.

MINERAS: Caylloma, 3 3|4 a 4; Cerro Grande, de 52 a 52 1|4; Oplocas, de 173 a 174; Patiño, de 315 a 317.

BAJARON

BONOS: Caja 8-1, de 97 a 96 7|8; Hipotecario, de 94 a 93 3|4.

GANADERAS: Tierra del Fuego, de 175 a 174;

INDUSTRIALES: Cervecerías, de 70 a 69.

MINERAS: Chacaltaya, de 32 a 31 3|4; Dichas, de 40 a 39 3|4; Gatico, de 6 a 5 3|4; Garci-Mendoza, de 33 3|4 a 33 1|4; Huanillos, de 18 1|2 a 17 1|4; Kumurana, de 36 1|4 a 35 1|2; Morococala, de 61 3|4 a 61 1|2; Oruro, de 27 1|2 a 27; Santo Cristo, de 3 1|2 a 3 1|4; Tocopilla, de 96 1|2 a 96.

OPERACIONES EFECTUADAS AYER

1.a RUEDA

6000 Caja 8-1 99.
1500 Caja 8 1|2, 97.
22000 Caja 8 1|2, 96 3|4.
68000 Hipot. 8-1, 93 3|4.
1000 Hipot. 8-1, 93 3|4.
10000 Privilegiado, Oct. 8, 73.
50 Banco Chile, 203.
95 Banco Chile, 203 1|2.
16 Gas, 54 1|2.
650 Banco Nacional, 92 1|2.
100 Patiño, 312.
100 Patiño, 310.
200 Fortuna, 15 7|8.
100 Fortuna, Nov. 12, 16 1|4.
400 Fortuna, Nov. 12, 16.
1000 Caylloma, Nov. 12 4.
100 Cerro Grd. Nov. 12, 53.
300 Dichas, Nov. 12, 40.
300 Dichas, Oct. 29, 40.
1100 Dichas, Nov. 12, 40 1|2.
100 Dichas Oct. 29, 39 1|2.
300 Fortuna, Oct. 29, 16 1|4.

2.a RUEDA

38000 Caja 8-1, 99.
94500 Caja 8 1|2, 96 3|4.
180002 Caja 8 1|2, 96 7|8.
10 Gas, 54 3|4.
300 Peñón, 39.75.
200 Kumurana, Nov. 12, 36.
300 Kumurana, Oct. 29, 35 3|4.
2400 Kumurana, Oct. 29, 35 1|2.
1500 Onix, Nov. 12, 16.
600 Chacaltaya, Oct. 29, 31 3|4.
100 Patiño, Oct. 29, 314.
300 Morococala, Nov. 12, 61 1|2.
2000 Elqui, Nov. 12, 3 1|2.
100 Dichas, Nov. 12, 39 3|4.
300 Oruro, Oct. 29, 27 1|2.
200 Kala Uyu, Oct. 29, 42.
600 Kala Uyu, Nov. 12, 42 1|4.
6000 £, Nov. 3, 39.80.

PRECIOS DE COMPRADOR O VENDEDOR AL TERMINAR LAS RUEDAS

TITULOS	COMPRADOR Cantidad	COMPRADOR Precio	VENDEDOR Cantidad	VENDEDOR Precio
BONOS				
Caja 8—1			20000	99
Caja 8—1|2	20000	96 1/8		
Caja 7—1			20000	96
Hipotecario 8—1			5000	93 3/4
BANCOS				
Chile			100	203 1/2
Español			100	96
Hipotecario de Chile			2	610
R. Valenzuela	100	98	100	100
Nacional	100	92 1/2	100	93
MINERAS				
Hallada, Octubre 29	1000	1 1/4		
Carolina Noviembre 12	100	13		
Carbonífera de Penco, Noviembre 12.	1000	2 1/4		
Cerro Grande, Nov. 12			200	53
Covadonga, Nov. 12			100	3
Chacaltaya Nov., 12			100	32
Dchas, Nov. 12	200	39 1/2	500	40
Disputada, Nov. 12			200	32 1/2
Fortuna, Nov. 12	200	16 1/4	200	16 1/2
Kumurana, Nov. 12	100	35 1/4	200	35 1/2
Kala - Uyu, Nov. 12	100	42 1/4		
Máfil, Nov. 12			1000	24 3/4
Minera, Nov. 12	200	26		
Minera, Nov. 12	200	5		
María Francisca, Nov. 12	1000	1 1/4		
Morococala, Nov. 12	200	61 1/2	200	62
Onix, Nov. 12	200	16		
Oploca, Nov. 12	100	175		
Oruro, Nov. 12	200	27 1/2	100	28
Patiño, Nov. 12	100	313		
Salvador, Nov. 12			200	4 1/2
Tres Puntas, Nov. 12			500	2
Tocopilla, Nov. 12	100	96 1/2		
SALITRERAS				
Peñón	100	39		
Perfetti	500	12 1/4		
GANADERAS				
Tierra del Fuego			100	174
INDUSTRIALES				
Gas	30	54 1/2		
Malvoa	100	8 1/2		
Tabacos	100	88		
Melón			100	45
Vidrios	100	63		
Tattersall	100	80		
Viña	140	31		
Tegidos El Salto	100	100	100	101
Paño de Tomé			100	50
CIERRE A LAS 5 P. M.				
Cambio		39.60		39.80
Oro		193.50		199.00
Libras poro oro		13.20		13.30
Chacaltaya, Octubre 29		31 1/4		
Hallada, Octubre 29		1 1/2		
Oruro, Octubre 29		27		
Kala - Uyu, Octubre 29		42		
Kumurana, Nov. 12		35 1/2		
Dichas Nov. 12				39 3/4
Patiño, Nov. 12				317
Tocopilla, Octubre 29				96

OPERACIONES EN VALPARAISO

1.a RUEDA

700 Viña, Oct. 29, 31.
1100 Salvador, Nov. 12, 4 1|2.
1500 Hipot. 8-1, 92.
100 Minera, Nov., 12, 26 1|4.
500 Gatico, Oct. 29, 5 3|4.
200 Garci, Oct. 29, 33 1|4.
20000 Hipot. 8-1, 91 1|4.
200 Minera, Oct. 29, 26 1|4.
133 Tabacos, Oct. 29, 90.
100 Huanillos Nov. 12, 17 1|2.

ORO

Vendedor 198.30
Comprador 197.80

CAMBIO

Vendedor 39.80
Comprador 39.60

¿Se Siente Ud. Viejo, Cansado, sin Fuerzas?

Muchas personas que por largo tiempo descuidan casi enteramente su salud, llegan casi de repente a ese estado de completa depresión y decaimiento. Es un hecho amargo que la juventud no dura para toda la vida. Pero también es verdad que es relativamente fácil conservar las fuerzas y alargar el período vigoroso de la vida si se toman las medidas necesarias para ello.

La ciencia ha producido un valioso reconstituyente cuyo efecto es de revitalizar la sangre depauperada. Hierro Nuxado es la fórmula moderna que restaura a la sangre el hierro orgánico que necesita para producir fuerzas y bienestar. Sin ese hierro la sangre no puede dar fuerzas ni vitalidad. Hierro Nuxado es también de gran efecto sobre el sistema nervioso, combinando entre sus ingredientes un elemento poderoso para restaurar el vigor natural de la salud y reparar el desgaste.

Millares de hombres y mujeres toman Hierro Nuxado frecuentemente en los períodos de depresión y así sostienen la robustez del organismo y la tranquilidad mental. Ponga Hierro Nuxado a prueba. Dos semanas de tomarlo generalmente bastan para demostrar su poderoso alcance.

Procúrelo hoy mismo, en las buenas farmacias.

CAMBIO

TIPO DE VENDEDOR

COMERCIAL..	39.80
PREMIO DEL ORO .. .	199.—
LIBRAS EN ORO AMERICANO	484
1 PESO PAPEL, VALE . .	6 1|32
LIBRAS POR ORO. . .	13.30

BANCO DE LONDRES Y AMERICA DEL SUD LTD.
Cambio sobre el exterior

	30 días	Vista
Londres . .	39.80	40.15
París.. . . .	.0.37	0.37⅝
Amberes. . .		0.37⅞
Nueva York.		8.29½
España . .		1.19.30
Italia. . . .		0.32⅝
Brasil		40.15
Uruguay . .		8.62
Argentina .		3.42
Holanda. . .		3.53½
Suiza.		1.60
Siria.		40.15
Portugal . .		40.15
Panamá.. . .		40.15
Oro chileno		198.30

LIBRAS POR ORO

Vendedor 13.30
Comprador 13.20

600 Industrial, Oct. 21, 46.
900 Rita, 4.
100 Buques y Mad. Oct. 29, 37.
100 Chacaltaya, Oct. 29, 32.
200 Cerro Grd. Nov. 12, 52 1|2.
100 Morococala, Nov. 12, 62.
200 Cristo, 3 1|2.
1000 Huanillos, Nov. 12, 17 1|4.
1400 Cerro Grd. Nov. 12, 52 1|4.
500 Cristo, Oct. 29, 3 1|2.
100 Dichas, Nov. 12, 40 1|4.
300 Kala Uyu, Nov. 12, 42 1|4.
200 Kumurana, Nov. 12, 36.
500 Oruro, Oct. 29, 27.
100 Chacaltaya, Nov. 12, 32.
100 Cervezas, 68 1|2.
1100 Cervezas, Oct. 29, 69.
1000 Cristo, Oct. 29, 3 1|4.
1000 £ Nov 3 39.80.
10000 " Oct. 20, 39.60.
10000 " Nov. 3, 39.70.
3000 " Oct. 20, 39.60.
3000 " Nov. 3, 39.71.

ORO

Vendedor 198.50
Comprador 198.20

CAMBIO

Vendedor 39.80
Comprador 39.60

LIBRAS POR ORO

Vendedor 13.30
Comprador 13.20

COTIZACIONES DE METALES

Cablegrama sobre cotizaciones de metales correspondiente al día de hoy.

AL CONTADO

Estaño £ 279.0.0. Subió 1.15.0.
Cobre Standard id. 62.7.6. Bajó 0.2.6.
Plata d. 33 1|8. Subió 1|8.

A PLAZO

Estaño £ 279.10.0. Subió 1.15.0.
Cobre Standar id. 63.7.0. No varió.

TATTERSALL

PRECIOS CORRIENTES EN LA FERIA DEL 14 DE OCTUBRE DE 1925. — VENTAS AL PESO

Novillos, de 0.99 a $ 158 kilo.
Bueyes, de 100 a $ 1.53 kilo.
Torunos, de 0.96 a $ 1.12 1|2 kilo.
Vacas, de 107 1|2 a $ 1.61 kilo.

MATADERO PUBLICO

Los corrales del Matadero encerraron ayer el siguiente ganado para la venta de hoy.

Ganado	Mayor	Ganado	Menor
Bueyes . .	54	Corderos. .	433
Novillos. .	127	Cerdos . .	263
Vacas . . .	179	Cabros . .	
Q. vivos . .	11	Terneros. .	49
Q. en vara .	8		
Total .	379	Total . .	745

"Fabrikoid"

TELAS DE CUERO ARTIFICIAL PARA MUEBLES

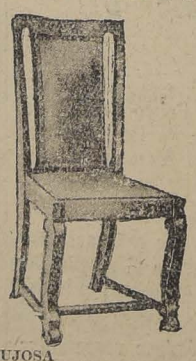

LUJOSA
RESISTENTE
HIGIENICA
PRACTICA

Para todos los tipos de Muebles.

En venta en todas las Mueblerías.

E. I. Dupont De Nemours & Co. Ltd.
Nueva York

Agentes exclusivos para Chile:

Oscar Spoerer & Co.
SANTIAGO, CONCEPCION, TALCAHUANO

REVISTA SEMANAL

DE LA FERIA DE PRODUCTOS AGRICOLAS DE URETA Y SUCESORES DE EMETERIO URETA C.

RES DE EMETERIO URETA C.—LOCAL DELICIAS 3410—TELEFONO 42 (Estación).—OFICINA BANDERA 58.— TELEFONO 965 (Central). — CASILLA 1340

Transacciones verificadas en el remate semanal efectuado el Mártes 13 de Octubre de 1925:

AFRECHO. — Los 100 kilos:
15 sacos H. Sch. $ 20.

AFRECHILLO. — Los 100 kilos:
150 sacos N. C. 27. 20.

ARVEJAS CON BRUCCO.—Los 100 kilos:
1 saco blancas, C. del P. 25

AVELLANAS.—Los 100 kilos:
4 sacos, M. A. B., 40.

AVENA BLANCA. — Los 100 kilos:
120 sacos, E. Hnos, 32.

CARBON ESPINO.—El saco:
77 sacos, J. B. M., 12.40.
50 sacos, P. N. P., 11.20.
92 sacos, B. F., 10.
150 sacos R. S. S., 9.50.
558 sacos, F. P., 9.50
100 sacos, F. P., 9.
25 sacos, R. H., 9.

CARBON BLANCO.—El saco:
120 sacos, B. F., 6.

CEBADA.—Los 100 kilos:
12 sacos inglesa, M. y A., 35.
16 sacos inglesa, A. C. R., 34.
3 sacos del país, I. F., 31.50.
16 sacos del país, R. y S., 30.
10 sacos del país, H. Sch., 30.
60 sacos del país, J. S., 29.

CERA.—Los 100 kilos:
1 bulto, B. A. A., 250.

CIRUELAS. — Los 100 kilos:
8 cajones, L. G., 80.
12 sacos, J. A., 75.

CHARQUI.—Los 100 kilos:
2 bultos, M. E. de M., 110.

FREJOLES. — Los 100 kilos:
1 saco bayos, F. R., 81.
69 sacos bayos, F. R., 80.
8 sacos milagros, M. R., 80.
16 sacos milagros, H. L., 80.
12 sacos caballeros, A. F., 70.
5 sacos partidos, C. S. R., 25.
25 sacos partidos, C. S. E., 25.
1 saco pallares, parti., C. S. E., 25.

GRANZAS TRIGO.—Los 100 kilos:
5 sacos blanco, I. F., 40.50.
35 sacos florence, Hdn. H., 40.
5 sacos blanco, A. G., 40.

HUESILLOS.—Los 100 kilos:
3 sacos, H. Sch., 93.
3 y medio sacos, M. C., 10.

LEÑA.—La carga:
7 cargas álamo 1.a, E. P., 28.
52 y media cargas, monte 2.a, J. F. V. O., 21.
130cargas álamo y sauce, Suc. M. F. C., $ 20.
62 cargas eucaliptus 2.a y 3.a, P. A. A. S., 18.50.

LENA.—El saco:
86 sacos espino, A. S., 5.
116 sacos blanca, J. B., 3.60.
4 sacos mal estado, J. R., 2.60.
20 lampazos álamo, E. P., 0.40 c|u.

MAIZ.—Los 100 kilos:
2 sacos curagua B. y V., 62.
10 sacos amarillo, L. B. M., 58.50.
6 sacos colorado, B. y V., 56.50.
70 sacos colorado, D. D., 55.
73 sacos colorado, J. N. P., 55.
25 sacos eureka, M. R. V., 52.50.

NUECES.—Los 100 kilos:
70 sacos 1.a, L. C., 40.

PAJA.—La colisa:
181 colisas capotillo, E. A., 2.

PAPAS.—El saco:
125 sacos amarillas, S. B., 29.
85 sacos amarillas, N. C., 29.
249 sacos amarillas, S. R., 28.50.
10 sacos amarillas, J. L., 28.
12 sacos amarillas, B. C., 26.
125 sacos amarillas, F. A., 25.
40 sacos amarillas, C. A., 24.
19 sacos semillón, J. P., 22.
95 sacos semillón, J. E. S., 20.
38 sacos cazuelas, M. E., 20.
18 sacos mal estado, A. V., 17.

PASTO.—Los 100 kilos:
50 colisas 2.o corte, L. V., 12.
630 fardos 1.er corte, A. V. C., 9.
152 colisas, 2.o corte, J. T. C., 9.
313 colisas 2.o corte, A. C. L., 9.
319 colisas 2.o corte, G. y Cía., 8.50.
100 fardos 1.er corte, A. V. C., 8.50.
90 colisas 2.o corte, C. U. V., 8.50.
270 colisas 2.o corte, J. N. H., 8.
182 colisas, 2.o corte, F. S. M., 8.
463 colisas 2.o corte, J. M. F., 8.
440 colisas 2.o corte, V. Hnos., 8.
100 colisas 1.er corte, T. L., 5.

PASTO.—La colisa:
263 calisas 2.o corte, A. Hnos y Cía., $ 3.20.
57 colisas 2.o corte, [illegible] y Cía., 3.
12 colisas 2.o corte, [illegible] Cía., 2.00.
20 colisas 2.o corte, [illegible] M., 2.40.
6 colisas 2.o corte, [illegible] y Cía., 2.
20 colisas 1.er corte, [illegible] D. M., 1.30.

SAL, los 100 kilos:
10 sacos Pullally 1.a [illegible]

TRIGO, los 100 kilos:
13 sacos candeal R. [illegible]
27 Id. florence C. [illegible]
35 Id. blanco azar. [illegible]
2 Id. partido D. M. [illegible]

QUESOS, los 46 kilos:
20 quesos Requínoa R. [illegible]
12 Id. Cunaco I. V. [illegible]
5 Id. Cunaco J. P. [illegible]
22 Id. Tinguiririca R. [illegible]
12 Id. Tumbo Rancho [illegible]
14 Id. Santa Teresa A. [illegible]
24 Id. Fundo La Laguna [illegible]
36 Id. Buin L. L., 130.
23 Id. Lo Bustamante M. [illegible]
24 Id. Buin L. L., 130.
13 Id. Lo Bustamante B., 187.
8 Id. Santa Luisa L. M. [illegible]
8 Id. Santa Luisa L. M. [illegible]
19 Id. Cunaco V. Hnos. [illegible]
8 Id. Lo Bustamante P. [illegible]
15 Id. San Vicente R. A. [illegible]
17 Id. Chillehue F. A. [illegible]
9 Id. Lo Bustamante J. [illegible]
21 Id. Puangue I. E. C. [illegible]
5 Id. San José de Teno [illegible]
30 Id. Lo Bustamante J. [illegible]
14 Id. Santa Juana J. A. [illegible]
18 Id. Peleguén N. V. O. [illegible]
3 Id. duros Colchagua J. [illegible]
20 Id. Campolindo I. [illegible]
1 Id. partido M. V. C. [illegible]
1 Id. partido J. B. 130.
1 queso partido J. A. C. [illegible]

MANTEQUILLA, los 46 kilos:
3 cajones J. T. R., 200.
1 Id. Hda. Naicura O. [illegible]
7 Id. Negrete L. R. [illegible]
12 Id. Llanquihue O. Sch. [illegible]
5 Id. Quinta J. de D. R. [illegible]
3 Id. Angol L. C. A., 190.
1 Id. Malleco L. F. [illegible]
1 cajón San Carlos V. C. [illegible]
7 Id. Llanquihue O. Sch. [illegible]
1 Id. Corte Alto F. W. [illegible]
2 Id. General Cruz R. A. [illegible]
18 Id. Llanquihue A. N. [illegible]
3 cajones Río Negro A. S. [illegible]
6 Id. Puerto Varas M. [illegible]
2 Id. Lo Espejo A. S. [illegible]
12 Id. Frutillar A. R. [illegible]
2 Id. Puerto Varas J. T. [illegible]
2 Id. Corte Alto M. W. [illegible]
1 Id. Lo Bustamante J. R. [illegible]
43 Id. Santiago A. Z., 240.

NOTA: Los precios publicados en esta revista son con envase.

Remate todos los Lunes y Jueves 1.30 a 6 P. M.

La carga por carros completos se rigirse al Desvío Gazbarra, Cerrillos, medida, y por sobornal, [illegible] solamente. Boletos, a Cuatro [illegible]

RAIMUNDO [illegible]

Nestlé

COMPAÑIA AGRICOLA DE VALLENAR

De acuerdo con los [illegible] to por los estatutos, se [illegible] los señores accionistas [illegible] ta general ordinaria [illegible] Jueves 22 del presente, [illegible] 3 P. M., en los [illegible] "El Mercurio", con [illegible] to de presentarles la [illegible] y Balance correspondiente [illegible] año que terminó el 30 [illegible] nio pasado.

Santiago, 14 de Octubre [illegible] 1925.

EL DIRECTO[illegible]

COMPAÑIA CHILENA DE TABACOS

DIVIDENDO PROVISORIO

Desde el día 23 del actual se pagará a los señores accionistas en el BANCO ESPAÑOL DE CHILE, un dividendo provisorio $ 2 por acción (libre de impuesto).

El REGISTRO DE ACCIONISTAS quedará cerrado desde el 13 al 23, ambos inclusive.

Valparaíso, 9 de Octubre de 1925.

EL DIRECTORIO

Ideal

El escribir en esta máquina no es ya un trabajo, es una labor IDEAL

REPRESENTANTES

R. Weinreich-Kirsinger — VALPARAISO

Paul H. Hasse — SANTIAGO

FL VIERNES 16 a las 4 P.M.

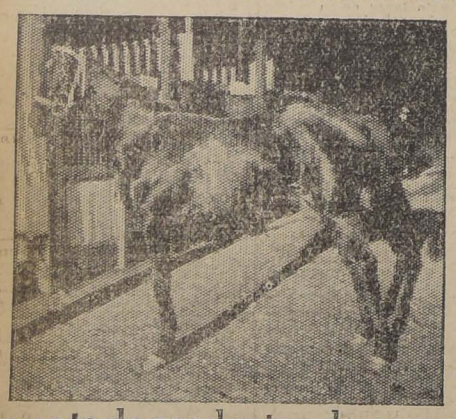

Remate de productos de carrera del HARAS "LOS CIPRESES"

De propiedad de don HECTOR ANGUITA

Los productos nacidos en Primavera de 1923, hijos de CAUTIN, EL TANGO, JIMMY II & LAST REASON, en Etiquette, Estrella, Farándula, Fine Rose, Mala Noticia, Buena Suerte, Viana, Resbalosa, Marionette, Captivante.

HARAS "POPETA"

Propiedad de don JUAN N. ÍÑIGUEZ

Potrillos y potrancas nacidos en 1923, hijos de Antaño, JERJES II, CELTIC y SAINT MEAD, en Milla, Casquivana, Pet, Minor Ferry, Valenciana, Corchea, Pintado, Sorbonne, Folle d'Amour, Moratop, Review, Artesa.

SE REMATARAN EL VIERNES 16 DEL PRESENTE, A LAS 4 P. M.

TATTERSALL DEL CLUB HIPICO

Arturo Calvo Mackenna

Los productos están en exhibición.

16—O.

Salitre Potásico

Nos es grato informar a los señores hacendados que próximamente recibiremos una partida de salitre Potásico.

Recomendamos su aplicación a las viñas, árboles frutales, papas y chacarería en general.

Aceptamos pedidos para su despacho en la segunda quincena de Octubre.

WESSEL, DUVAL y

CITACIONES

Sindicato de Suplementeros.—A reunión hoy a las 8 P. M. en el local, Morandé 621.

Comité Pro Presos por Cuestiones sociales.—El Viernes llevará a efecto éste una reunión a las 8 P. M. en su local de costumbre.

Sociedad Liga del Trabajo.—A los socios para asistir a la procesión del Carmen, Punto de reunión, local social, a las 3 1|2 P. M.

Centro Ixoquiel Vilches.—San Francisco 749.—La elección tendrá lugar mañana en la sesión que se celebrará a las 9 de la noche.

Sociedad S. M. La Aurora.—Para hoy a junta general extraordinaria de socios a las 8 P. M.

Federación Obrera de Chile.—

Sociedad Comerciantes Ambulantes y Estacionados de Santiago.—Para hoy a las 6 P. M. a una asamblea general en su local, Huérfanos esquina Martínez de Rosas.

Sociedad Adelanto Local San Gregorio Mirador.—A junta general ordinaria para hoy, a las 7 1|2 P. M.

Conjunto Artístico Sembrando Flores.—A los que deseen pertenecer a este conjunto, se les atenderá en Cochrane 934, de 6 a 7 1|2 P. M.

Los ensayos se efectuarán en el local del 4.o sector de la 10.a comuna de la Liga de Arrendatarios, en calle Concepción N.o 914, los días Lunes, Martes y Viernes, a las 8 P. M.

I. W. W. (Sector San Pablo).—Para el Domingo próximo, a las 3 de la tarde, en el local de la 2.a comuna de arrendatarios, situado en Riquelme esquina de Mapocho.

Federación Sub-oficiales Retirados de las instituciones armadas de Chile.—Cito a la comisión de fiestas para hoy, a las 8 1|2 P. M., en su secretaría, San Francisco 210.

Círculo Social Magallanes Moure.—Hoy, de 7 a 11 P. M. baile.

Centro Recreativo Empleados Públicos.—San Martín 772.— Se llevará a efecto el baile de fantasía para los días 17, 18 en celebración de las fiestas primaverales.

Centro Social "Dancing Ring.—Almirante Barroso esquina Mapocho.—Esta tarde de 6 a 8, baile en honor del Directorio.

Mañana vermouth social de 6 a 8.

Centro Social Sol de Mayo.—Hoy bailes de Primavera.

Centro Recreativo "Artes Gráficas"

Esta noche a las 9 se llevará a efecto la conferencia que estará a cargo del secretario general de la F. O. O., señor Víctor Morales. Con continuación, baile social.

Conjunto Artístico "Nueva Aurora"

Citas para hoy a las 8 1|2 P. M. en la I. W. W., a ensayo general, a las siguientes personas: H. E. Olivares, García, Pacheco, Cordero, Medina, M. Barbosa, Jara, Molina, señores Medel y Guajardo.

Sociedad Santiago de Zapateros, Hormeros y Curtidores

(Oficial)

Se tomaron los siguientes acuerdos: aceptar como socio activo al señor Humberto Jara; se designó la siguiente comisión revisora de cuentas: señores Aarón Correa G., Juan Pérez y Juan B. Torres. Se designó doctor oficial al señor Francisco Castañeda Iglesias; atenderá a los socios en su casa habitación, Compañía 1339; aprobó la cuenta de delegados ante el Congreso Nacional Mutualista.

Pesar a los parientes del extinto fallecido señor Domingo Orellana, a la secretaría el próximo Domingo, en al mañana, para sobrar la cuota mortuoria.

Los Veteranos del 79 participarán en la Procesión de la Virgen del Carmen

La Sociedad de Inválidos del 79 y Veteranos del Ejército y Armada, participará, como en años anteriores, en la Procesión de la Patrona Jura del Ejército Chileno.

Por tal motivo, cítase a todos los miembros de la Sociedad para concurrir a esta procesión que tendrá lugar el próximo Domingo, con sus condecoraciones.

El punto de reunión será al pie del monumento a los Héroes de la Concepción, desde donde se dirigirá al Cerro del Salvador.

Unión Industrial del Cuero y Anexos

Hoy a las 8 1|2 P. M. se llevará a efecto como de costumbre la reunión de Consejo Central.

El Viernes se llevará a efecto una amplia asamblea de los curtidores, a las 6 1|2 de la tarde en su local social, Natanael 1057.

Este mismo día se reunirá la comisión reorganizadora de los curtidores, a la que deben asistir los siguientes señores: Marcial Mella, Germán Fuenzalida, Carlos Carreño, Germán Ibacache, Plácido Díaz, Manuel Oñate, Alejandro Avilés, Manuel Díaz, Fidel Sepúlveda, Onofre Gómez, Segundo Reyes, Oscar Salas.

El 27 del presente habrá una magna asamblea general de la Unión Industrial del Cuero y anexos.

Congreso Social Obrero de Chile

Anoche se celebró una importante sesión con asistencia de 23 señores delegados, tomándose acuerdos de suma importancia.

La Gran Unión Marítima de Antofagasta ha enviado sus poderes para hacerse representar en la próxima Convención de Noviembre, como igualmente de Valparaíso, Curicó, Arica e Iquique.

Comisiones: Se nombraron las siguientes: para la confección de diplomas, al señor Juan Gómez, para entenderse en los Ministerios, por reclamos que hace la Unión Marítima de Antofagasta, sobre subvención que tiene del Gobierno para el sostenimiento de la Escuela Nocturna, a los señores Gregorio Lataplatt y Hernán Román.

Se acordó: que los delegados que fueron a Bolivia, den su cuenta en las siguientes sociedades: Andrés Bello, Sociedad de Peluqueros, Artesanos La Unión, Manuel Rodríguez, Igualdad y Trabajo y Ateneo Obrero de Chile.

Se cita a todos los señores delegados para el Domingo a als 2 P. M. en la Escuela Nicolás Palacios.

Consejo de Tranviarios

LA IMPORTANTE JUNTA GENERAL DE HOY

Se ha citado a junta general al gremio para esta noche a las 9.30 a fin de tratar importantes asuntos relacionados con el interés general del personal del tráfico.

En especial se conocerá de un modo especial la cuenta de la situación en que se encuentra la inclusión de los tranviarios en la Ley de Empleados Particulares y una importante cuenta de los delegados a la gerencia.

I. W. W.

Para el Domingo próximo ha preparado una interesante matinée teatral la Unión Social, en la cual dictará una interesante conferencia sobre un tema de actualidad social el doctor Julio Bustos.

Completará la matinée el Cuadro Enrique Borrás, con la presentación de una interesante obra teatral.

LA CONVENCION EXTRAORDINARIA DE LA FOIC

SE CLAUSURO ANTENOCHE

Se efectuó la convención extraordinaria a que había convocado la junta central de la Federación de Obreros de Imprenta de Chile.

Esta convención se efectuó en la ciudad de Chillán, y a ella concurrieron delegaciones de Antofagasta, Valparaíso, Santiago, Rancagua, San Fernando, Curicó, Talca, Linares, Chillán, Los Angeles, Temuco, etc., etc.

Efectuada la inauguración con la presencia de delegaciones de las diversas sociedades de esa ciudad, los convencionales trabajaron durante los días Lunes y Martes en forma eficiente mañana, tarde y noche, dominados de un espíritu de franco trabajo.

Se dieron lectura a varios trabajos, mereciendo especial mención el del delegado de la Junta Central, señor Pedro N. Arratia y el referente al salario familiar del delegado de la sección Valparaíso, señor Miguel A. Codecido.

Todos estos trabajos serán confeccionados en un folleto, para lo cual se acordó solicitar los fondos que existen en Temuco e incluir a la vez, aquellos trabajos del tercer congreso que estén en cuadrados dentro del actual ambiente de lucha social.

La declaración de principios fué modificada en pocas partes, modificaciones que más han tendido a expecificar en forma más amplia los medios de lucha.

En la parte general de los estatutos se introdujeron algunas reformas contemplando las nuevas aspiraciones del gremio.

Uno de los puntos más interesantes de la convención fué el trabajo sobre la situación económica presentados por la comisión compuesta por los señores Humberto Araveba, Rogerio Rosas y Sabino Díaz.

Las conclusiones a que arribaron los informantes es que en las ciudades de Rancagua, Curicó, San Fernando, Talca, Linares, Chillán, Los Angeles, Temuco y Osorno, rige una sola tarifa para los diarios, suprimiéndose el actual pago por columnas, e implantando el pago por cuadratines, cuyo valor será de $ 2.40 el mil.

Los sueldos de las imprentas de obras también fueron ajustados a las necesidades locales, estableciéndose categoría y 8 horas de trabajo.

Por unanimidad se limitó el aprendizaje.

Se acordó que cada sección organice un centro de estudios sociales, a fin de divulgar los resultados de esta convención, como asimismo fundar comítees relacionadores donde los gremios en general estudien su situación y propendan a mejorarla.

Se protestó de la prisión arbitraria de varias horas de que fueron objeto algunos tipógrafos de la ciudad de Linares, por el sólo hecho de haber concurrido a la estación a saludar a las delegaciones.

En lo referente a la ley de jubilación de periodistas y auxiliares, se acordó dejar amplia libertad a los afiliados a las respectivas secciones, sin dejar de reconocer que es una ley que tiende a dividir al gremio.

Se facultó a la Junta Central para que haga un comentario, en una circular, de los resultados de la convención.

La sesión de clausura se realizó en la tarde del Martes. Por la noche los chillanenses ofrecieron una manifestación de despedida y un baile en el local de la Sociedad Artesanos La Unión.

Los delegados regresaron a sus respectivas ciudades ayer. Las delegaciones de Valparaíso y Santiago, llegaron anoche. Los señores Codecido, Aravena y Guadalupe regresarán hoy al vecino puerto.

—La Junta Central sesionará el Domingo 18. Hora, 10 A. M.

NECROLOGIA

Una mañana, muy temprano, se desprendió de la vida, perfumado de juventud, un pétalo de flor. E impelido por el viento fué a posarse allá en el Campo Santo, de donde nunca más ha de volver...

Fué ella, Olguita Martínez (Q. E. P. D.), quien ya duerme el dulce sueño de la vida...

Las lágrimas de los suyos, cual perlas de amores, he visto rodar por las mejillas, las que llegarán sin duda hasta la tumba para hacer florecer su recuerdo!

SOMBRA AMIGA.

MUEBLES

de todos estilos a precios bajísimos vende

La Universal

CATEDRAL 1131
FRENTE AL CONGRESO

Damos facilidades en el pago. Entrega inmediata.

Compre un Pajizo a Capellaro
RECLAME $ 10.80 c|u. - ESTADO 230

TYPIST

male or female, preferably with knowledge shorthand wanted. Good salary. Apply giving age, experience, copy reference:
X. Y. Z. — Casilla 3907
SANTIAGO

15—O.

LA UNION DE PELUQUEROS CELEBRA HOY SUS 24 AÑOS DE VIDA SOCIETARIA

Esta noche a las 9 se dará principio en el local de esta institución, a la velada literario-musical y repartición de diplomas que el directorio organizó con motivo de cumplir la Unión de Peluqueros 24 años de existencia.

Para esta velada se ha invitado a los miembros honorarios, representantes de sociedades amigas, autoridades y representantes de la prensa.

A los socios se les avisa que el carnet da derecho para hacerse acompañar de sus familias, y se les ruega se sirvan mostrarlo a la comisión de fiestas. Los adherentes tienen entradas especiales.

El baile será amenizado por el conjunto Rispoli, especialmente contratado.

A fin de no alargar demasiado el programa, éste dará comienzo a las 9 1|4 en punto.

Especialmente invitado concurrirá el ex-Ministro de Higiene doctor Salas, quien, como una deferencia a esta sociedad, ha prometido asistir, a pesar de su convalecencia.

A las diferentes comisiones se les ruega sean puntuales en llegar, a fin de que se hagan cargo de sus respectivos puestos.

Sociedad S. M. Juan M. Dávila B.

El próximo Sábado, en celebración de la fiesta de la Primavera, se llevará a efecto en su salón social un baile familiar.

El Centro Artístico "Estudio y Progreso"

Los socios de esta institución celebrarán hoy con una recepción a la prensa y centros amigos, sus 5 años de vida societaria.

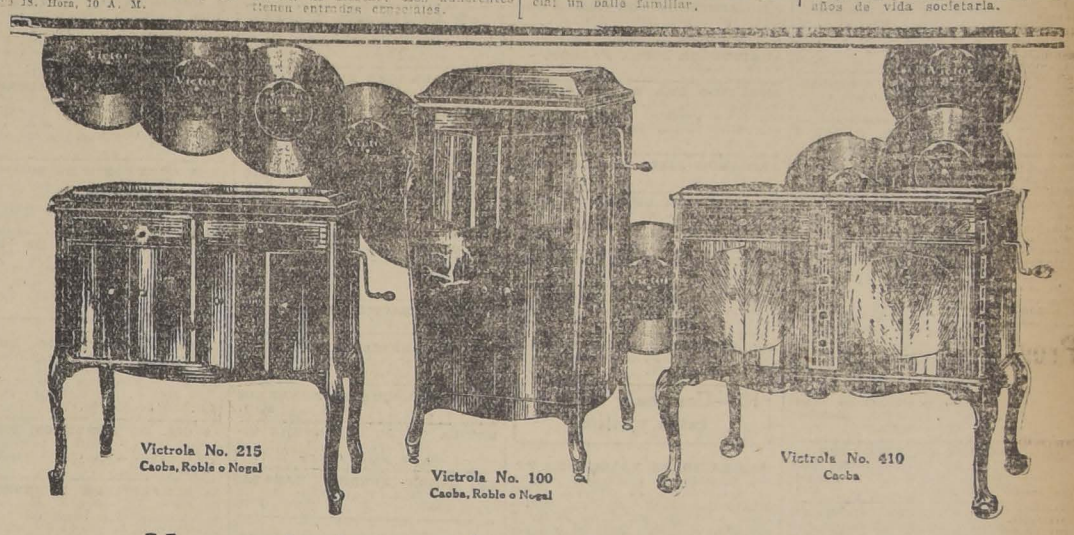

Una máquina parlante sin un disco no es un instrumento de música

No todas las máquinas parlantes son instrumentos musicales al tocar en ellas un disco. Una máquina parlante no tiene un sonido exclusivamente suyo, y si merece o no ser llamada un instrumento musical depende de la manera en que reproduzca los sonidos grabados en el disco.

Los mejores resultados se obtienen naturalmente cuando la máquina parlante y los discos son producidos por el mismo fabricante, pues ni la máquina parlante ni los discos son completos por sí solos. Como la Victrola y los Discos Victor están hechos totalmente por la Compañía Victor, para ser usados juntamente, de ahí que reproduzcan el original con una exactitud maravillosa, lo cual no sucede si se combinan de otra manera.

Es reproducción maravillosa es la que ha contribuído a la supremacía de la Victor y que los más grandes artistas del mundo continúen dispensando a nuestros productos su entera confianza y su apoyo incondicional.

La Victrola es el mejor instrumento musical del mundo, y en su gran variedad de modelos hay uno que satisfará ampliamente sus deseos y exigencias.

Toque siempre los Discos Victor con las Agujas "Tungs-tone"
Victrola—no tiene que cambiar la aguja con cada disco.

COMERCIANTES VICTOR AL POR MAYOR
CURPHEY y Cía. Ltda.
SANTIAGO — Chumada 200
VALPARAISO — Blanco 637

COMERCIANTES VICTOR AL POR MENOR
CASA VICTOR, Valparaíso. — SERVANDO GONZALEZ y Cía., Valparaíso. — PONOGRAFIA DEL PASAJE, GRIMM & KERN, M. PACHECO EL C. y Cía. Ltda., Santiago. — CASA HANS TREY, Coquimbo. — OSSA, GUZMAN y Cía., Los Andes. — T. C. COOK, Sewell (Rancagua). — PEDRO TORO y Cía., Rancagua. — JOSE QUINTANA DEL PINO, San Fernando. — JUAN FOUENIER, Curicó. — PERFECTO VALENZUELA, Talca. — RENATO TE. DESCHI F., Chillán, Cauquenes y Linares. — ISIDORO BERNASCONI, Concepción. — MANUEL F. OSBEN, Talcahuano. — RAMIRO SEGURA, Los Angeles. — ARQUIMEDES BAGOLINI C., Copiapó y Traiguén. — DELIA BERGEN de P., Temuco. — BURGEMEISTER, RUCKOLD & Cía. Valdivia. — OELCKERS & PAULY, Puerto Montt y Osorno.

Victrola
REG. U.S. PAT. OFF. MARCA INDUSTRIAL REGISTRADA
Estas marcas de fábrica de la Victor aparecen en la tapa de los instrumentos y en la etiqueta de los discos

AVISOS ECONOMICOS

1—Avisos judiciales

REMATE. — POR AUTO DEL 10 Juzgado del 4.o Juzgado Civil, se ordena a César Penelli e Humberto Saanen y se fijó como síndico provisorio a Washington Baanen y se fijó la primera junta de acreedores para el 6 de Octubre próximo, a las 3 horas. — El Secretario. 20- Oct.

REMATE.—DE ORDEN DEL ARBITRADOR Marciso Sepúlveda, que conoce de la liquidación de la comunidad Alvarado, se rematarán el 28 de Noviembre, a las 4, en la oficina de don Víctor Salas Romo, Huérfanos 1227, las propiedades Bernardo 1256, mínimum $ 40.000 y 1252, mínimum $ 20,000; al contado y mitad a seis meses de 2 a 5. Más bases en Huérfanos 1225.—El Actuario.

O-26

SUCESION TORREJON VILLEGAS. — Por auto comparendo de cinco de Octubre del presente año, acordó la declaración de Noviembre a las tres y media de la tarde a cabo en la oficina de don Santiago Macchiavello, el remate de los dos bienes de la sucesión, ubicados en la ciudad de Antofagasta, calle Antofuimo de Mayo N.o 53 al mínimum de $ 25,000.00 y en la calle Latorre N.o 221 al mínimum de $ 20,000.00. Se será pagado al contado. Interesadentes en la oficina Santiago, calle Compañía, Santiago, 9 de Octubre de 1925. — Mardones Oyarzún, Secretario suplente.

16—O.

2—Arboles, plantas, etc. (Compra y venta)

ALMACENTISIMO! — EXPOSICION de trabajos de lujo: pedestales, columnas, jardineras y tinas, en todos también hay tinas ordinarias de varias dimensiones, para ... precio sin competencia 2439. 22 Oct.

SE VENDE LA PRODUCCION DE ... Tratar: Maule 146, de 6 ... O-21

3—Automóviles (Compra, accesorios, (Compra-venta y composturas)

VENDO DODGE EN BUEN ESTADO ... 70. Garage. O 16

VENDO MAGNIFICA GONDOLA Ford. Arauco 1060. 15-O

GONDOLA FORD EN PERFECTO estado véndese de ocasión. Castro 70. 15—O.

BROCKWAY GONDOLA RECORRIDO Alameda vendo, facilidades pago. García Reyes 18. 15—O.

VENDO GONDOLA REPUBLIC, trabajamos en Alameda, se da a toda prueba. Tratar: Blanco Encalada 2467. O-15

SE VENDE UN AUTO FORD BUEN estado. Vicuña Mackenna 1227. 15-O

ARRIENDO CAMION GRANDE DE carga para fiestas estudiantes. Calle Valparaíso 1209. Casilla 1980. O-15

VENDO CHASSIS FORD TURISMO, forros nuevos. Rogelio Ugarte 1446. O-15

AUTOMOVILES: BUICK, CHANDLER, Cadillac, Hudson, Essex, Studebaker, Dodge, Lancia, Minerva, etc., en perfecto estado, precios de ocasión sala de exposición: Alberto Morere. Agustinas 1115. 18.O

CORTINAS AUTO, VENDO 4, MUY baratas. Compañía 1882. 15-Oct.

VENDESE GONDOLA FORD EN buen estado. Diez de Julio 450. 16-Oct.

VENDO GONDOLA FORD, RECO-rrido Palma, 3,500 contado Independencia 2075. O 15

AUTOMOVILES: DINERO ANTICI-po sobre automóviles a consignación, condiciones módicas, negocios rápidos San Antonio 816. O 15

CASA DE AUTOMOVILES, SAN Antonio 816. Esta casa garantiza los automóviles que vende, cítese a prueba, demostraciones sin compromiso, invita interesados visitar exposición, pudiendo ofrecer un buen surtido de automóviles, de diferentes tipos y marcas, en muy perfecto estado. (Sus precios no hay en plaza quien pueda hacerle competencia). Se atienden órdenes de provincia. Facilidades de pago, se permutan automóviles por propiedades. O 15

VENDO CAMIONCITO FORD EN estado nuevo. García Reyes 37. 16 O

VENDO CARROCERIA DE Max-well completa en perfecto estado. — Unión Americana 33. 15-O

ESEX ULTIMO MODELO VENDO ocasión. Delicias 2538. 15-O.

GONDOLA FORD PERFECTO ES-tado con buen recorrido, vendo. Delicias 2474. 16-O.

CHASSI CARGA FORD, VENDEMOS Morandé 603.

$ 11,000 POR ESTA SUMA OFRECE-mos un espléndido Willys Limousine en perfectas condiciones Exposición de Automóviles. Escobar y Ebell. Delicias 1327. 16-O.

$ 6,000 CADA UNO DOS TURISMOS Big Six Studebaker, 7 asientos. Magníficos para el campo. Exposición de Automóviles. Escobar y Ebell. Delicias 1327. 16-O

$ 5,000 AL CONTADO, RESTO cu-otas mensuales de $ 500, vendo góndolas Ford, nuevas, carrocerías salón. Ariztía. Tercer piso oficina 15.

VENDE TRES PATENTES AUTO-móviles. Esperanza 315, altos. 17-O

POR VIAJE EUROPA VENDO góndola Ford, recorrido Palma. Independencia 287. 15-O.

SE VENDE UNA GONDOLA BROCK-way, con muy buenas condiciones. Galería Alessandri 2376, de 2 a 4 P. M. O-15

VENDO AUTO HUDSON, CERRADO o permuto por propiedad en Santiago, o balneario, calle La Bolsa, Oficina 65. O -17

MAGNETO BOSCH, VENDO OCA-sión. Rogelio Ugarte, 1115. O-15

AUTO CHICO DOS ASIENTOS Y Ford, turismo, vendo de ocasión. Echaurren 546. 16—O.

POR NO PODERLO ATENDER SE vende auto Ford, perfecto estado. Verlo: Garage Locatelli, Avenida Matta 528. O—16

AUTOMOVILES DE VARIAS MAR-cas y a precio de ocasión se vende en Providencia 1162. O-16

GONDOLA REPUBLIC VENDESE perfecto estado; facilidades pago. Esmeralda 636. O-17

POR VIAJE VENDESE GONDOLA Republic N.o 4037, recorrido Matadero, recién ajustado el motor, carrocería pintada, con cuatro forros nuevos, facilidades de pago. Tratar: paradero Mapocho.

VENDO UN CAMION Y UNA GON-dola Ford en buen estado, a bajo precio. Victoria 1118. O-17

DE OCASION SE VENDE UN CA-mión de dos ruedas en buen estado; verlo en la calle de Victoriano N.o 329. O—16

GRAN OCASION VENDO FORD Con partida buen estado. Libertad 460.

CAMION FORD PERMUTO POR turismo. Jofré 365. 18-O

VENDO UN BLOK DE AUTO FORD poco uso. Tratar en Herboso 730.

$ 5,500 MAGNIFICO COUPELET Ford con partida. Ideal para médico. Escobar y Ebell. Delicias 1327, 16-O.

REJUVENEZCA SU FORD, CARRO-cerías turismo último modelo, completas, ofrecemos en $ 2,500. Escobar y Ebell. Delicias 1327. 19-OO

CUANDO NECESITE UN AUTOMO-vil, una visita a nuestra sala puede reportarle una economía enorme adquiriendo por la mitad de precios un coche en perfecto estado y de alta calidad. Exposición de Automóviles. Escobar y Ebell. Delicias 1327. 26-O

AUTOBUESES Y CAMIONES DE carga ofrecemos a precios de liquidación; góndolas Dodge, Berliet, Ford, etc., camiones de carga de 1 y medio y 2 y 4 toneladas, Chassis de automóviles magníficos para transformarlos en camiones, ofrecemos desde $ 3,500. Exposición de Automóviles. Escobar y Ebell. 19-O

CHASSIS FORD VENDO OCASION. —Av. Matta 528.

VENDO PATENTE Y RECORRIDO Palma. Bulnes 268.

ESTUDIANTES: ARRIENDO CA-mión. Sábado y Domingo. Delicias 3190. O 26

VENDO DE OCASION AUTOCA-mión Ford turismo con partida, nuevo, último modelo, carrocería cerrada, especial para transportar toda clase mercadería. Exposición 892. O-16

RADIADORES, TAPABARROS, SE arreglan bien y barato. Chacabuco 26. O-16

4.—Animales. (Compra y venta)

VACAS PARIDAS Y PRENADAS, buenas lecheras y mestizas vendo veinte. Lira 716. De 2 a 5. 16-O

VENDO OCASION PERRO Y PE-rra finos, nuevas, bull - dog. Tratar: Ayudante Regimiento Tacna. O-17

SE VENDE UNA GATITA Y UN gallito angora. Mapocho 4593, esquina San Juan.

5.—Alhajas, joyas, monedas, etc. (Compra y venta)

PESOS 1910 Y ANTERIOR, CHAU-chas, monedas oro, plata y platino compro, pago bien. Alameda 842 esquina Londres. 16—O.

PESOS 915 Y 17, EL MEJOR PRE-mio. Joyería Mella. San Antonio 30 y 89. O 19

COMPOSTURAS DE RELOJES GA-rantidas. La Continental. San Antonio 89. O 19

DE OCASION VENDO BOLETO alfiler un brillante, empeñado en $ 100. Rosas 2210, interior.

7.—Aves, pájaros, etc.

CANARIOS FLAUTA IMPORTADOS realizo, Cinco de Abril 4031. 15O

HUEVOS DE MINORCA, LA RAZA preferida, vendo garantidos. Rosas 1771. 17-O

INCUBADORAS, CRIADORAS HIS-pania, artefactos avícolas, remedios, aves, huevos. "Las Encinas", Vicuña Mackenna 656.

VENDO LOTE GALLINAS LE-ghorn. Diez de Julio 1188. 16-O.

CANARIOS, CANARIAS, DIUCAS cantoras, realizo. Recoleta 1259.

PAVOS, GALLINAS, VIVAS Y DES-pesadas, huevos frescos. Esperanza 283.

8.—Avisos varios

JAVIER FUENZALIDA MARINCO-no, no habiéndose podido despedir personalmente de sus amigos, pide órdenes para Buenos Aires. Pensión de Julia Hidalgo. O-15

JOSE M. INFANTE N.o 1504. — FA-brica de Escobas "El Esfuerzo". — Escobas de una costura, docena, $ 14. Escobas de dos costuras, docena, 16 pesos. Escobas de tres costuras, docena, $ 18. Escobas de 4 costuras, docena, $ 22. Escobas de 5 costuras, docena, $ 24. Escobas de 6 costuras, docena, $ 26. Escobas de niños, docena, $ 10. Hisopos, docena, 6. 18-O

A RELOJEROS, JOYEROS, HAGO vidrios para pulseras. Arturo Prat 336.—Carlos Stephan, Relojero. 17—O.

9.—Contadores.

CONTADOR FRANCES, CASILLA 3190. O-18

10—Casas, departamentos y piezas amobladas. (Ofrecidas y buscadas)

ARRIENDO LINDAS PIEZAS AMO-bladas. Bandera 161. 15O

ARRIENDASE CASA AMOBLADA en Valparaíso (Playa Ancha) por los tres meses de la temporada, con seis piezas, hall, baño, dependencia y jardín. Canon: $ 800 mensuales. Tratar: Carmen 803. O-16

EN CASA EXTRANJERA SE arrien-da pieza amoblada. Puente 657. O-18

ARRIENDO LINDAS PIEZAS amo-bladas, Bandera 161. 17-O

PIEZA AMOBLADA ARRIENDASE muy central, balcón calle a caballero prefiérese extranjero. Riquelme 443. 17-O.

ARRIENDANSE LINDAS PIEZAS amobladas con o sin muebles. Moneda 873. O 17

ARRIENDASE PIEZA AMOBLADA, puerta la calle. San Francisco 106. 16-O

11.—Casas, departamentos y piezas sin muebles. (Ofrecidas y buscadas)

Casas

GRAN RESIDENCIA ESQUINA CON 4 frentes, moderna, flamante con hall, dos galerías, salón, comedor, espaciosos, 5 dormitorios muy aseleados, patio, jardín, garage y dependencias. Chaurteur. Arriéndase. Lira 797. 17O

SITIO CERRADO BARRIO BELLA vista, cercanías a la puerta, arriendo. Casilla 2359. 15—O.

CASA CINCO PIEZAS ARRIENDO Independencia 1620. Tratar: 1604. 16O

ARRIENDO SITIO GRANDE AV. Irarrázaval. Tratar: Serrano 321. 16-O

$ 320 ARRIENDASE UNA CASA al-tos o bajos, moderna, seis piezas, fuera servicios. General Mackenna (antes Sama). 1548 y 1554. 16-O

CASAS, SEIS PIEZAS, BAÑO, EN altos, $ 140, en bajos nueve departamentos, baño subterráneo, patio, $ 250. Juárez 734. O-17

ARRIENDASE LINDO CHALET, Aveni a Macul 2097, $ 500, arboleda, garage, caballeriza, etc. O-16

$ 380 ARRIENDO CASA SUBLE 1157. Verla cualquiera hora. Tratar Claras 720. 15—Oc

$ 100 ARRIENDO OFICINA, DERE-cho sala recibo, Santo Domingo 758. O-15

$ 380 ARRIENDO CASA QUINTA, Vicuña Mackenna 1517. O-16

SE ARRIENDA CASA CON OCHO piezas y todo servicio. Serrano 688. O—16

$ 360 ARRIENDO ALTOS, DIEZ piezas. Echaurren 480. 17-O.

$ 250 ARRIENDO BUENA CASA bajos, baño, electricidad. Tratar: Gálvez 1002 esquina Aconcagua. 16-O.

ARRIENDO POR MESES QUINTA San Bernardo Compañía 1316.

$ 300 REGIA CASA ARRIENDASE a persona decente, Irarrázaval, esquina Quinta.

CASA POCA FAMILIA, ARRIEN-dase. Grajales 2524.

BASCUÑAN, PROXIMO ALAMEDA, arriéndase casa en bajos, cinco piezas, baño, dependencias. Tratar: Bascuñán 84. 15-O

LOS LEONES, ARRIENDO DOS chalets. Tratar: Estado 126. 15-Oct.

ARRIENDO CASA SAN FRANCISCO 811, once departamentos, hall, patio. Llaves: San Isidro 290. 15-O

$ 650, ARRIENDO BAJOS 15 PIE-zas con parquets, verlo 3 a 5. Huérfanos 2428. 15-O

$ 425, ARRIENDO ALTOS, DOS cuadras Alameda, 10 piezas, Olivares 1440, verla 2-5. Huérfanos 2428. 15O

ARRIENDASE INMEDIATO IRA-rrázaval ante Macul, chalet-quinta nuevo, todo confort; canon $ 420. Exequiel Fernández 165. 15—O

$ 500 ARRIENDASE BUENA CA-sa Vergara 662. 17—O

TENEMOS MUCHAS CASAS EN arriendo de $ 250 a $ 800 mensuales y los arrendatarios no pagan comisión. Guzmán y Silva. Teatinos 321. O 19.

ARRIENDO DARIO UREUA 16, a 3 cuadras entrara Pedro Valdivia, lindo chalet, 7 piezas, garage, baño, servidumbre, etc., para 1.o Noviembre. O 16

CASAS NUEVAS MODERNAS. arriéndase. Irarrázabal 140. 20-O

$ 260, ARRIENDASE COMODA, ascada casa. Delicias 3986. 18-O

600 ARRIENDASE COMODA ELE-gante casa. Huérfanos 1759. 15-O

$ 0 ... ALTOS, SEIS PIEZAS, HALL, servicios, Serrano 311, Tratar 1667 ...

$ 300 ARRIENDO ALTOS, DIEZ piezas. Cochrane 480. O 16

150, 300, 350, CASAS NUEVAS, 1 1/3 cuadras río, Avenida de La Paz 279 A. O-23

$ 300 ARIENDASE EN QUILLOTA, dos cuadras y media de terreno, con casa habitación y arboleda. Tratar: San Pablo 1417 O-16

ARRIENDO CASAS HIGIENICAS, 5 piezas, patio y cocina. Franklin 1192. 15—O.

$ 300 MOSQUETO 450, ARRIENDA se casa chica. Verla de 2 a 7. 15—O.

SE ARRIENDA CASA EN BAJO, verla y tratar en Recoleta N.o 1129 de una a tres de la tarde. 15-O.

ARRIENDASE CASA ALTOS, DEliciosa esquina Molina N.o 11. Tratar: Plaza Argentina 28, altos, de 10 a 11 A. M. 16—O.

ARRIENDIDOS ALTOS, ARRIENdanse para el 1.o de Noviembre. 13 piezas, 3 toilettes, en Carrera 168. Vertos: Lunes, Miércoles y Viernes, de 3 a 4. Tratar: bajos. O-16

$ 235 ARRIENDO CASA 6 PIEZAS, dos patios, baño, cocina, etc. Eleuterio Ramírez 747. O-15

$ 425 EJERCITO 753, ALTOS 5 piezas, gran toilette, baño instalado, dependencias. O-15

NECESITO CASITA CINCO PIEzas, San Ignacio, Carrera, Toesca, Blanco, bajos $ 200. Eyzaguirre 844. Calderón. O-15

$ 750 ARRIENDO CASA DIEZ piezas, fuera dependencias, Claras 254. Tratar Agustinas 1148, Of. 16, con Estrella Araya, de 11 a 12 y de 5 a 6. 16-O

$ 350 ARRIENDO CASA EN BAJOS. Parque Forestal N.o 786. O—17

$ 165, HASTA 1,000 TENGO CIEN casas para arrendar, distintos barrios. Bandera 84. Carlos Buschmann. A todo precio tengo casas centrales para arrendar. Bandera 84. Carlos Buschmann.

$ 350 MOLINA 206, ELEGANTE casa bajos, recién refaccionada, para poca familia. Llaves en 202. Tratar: Blanco Encalada 1[illegible] O-17

NECESITO BARRIO CENTRAL, arrendar altos modernos, salón, escritorio, hall, comedor, 3 dormitorios, toilet instalado y dependencias. Canon hasta $ 600. Dirección B. H. Casilla 2480. 16—O.

ARRIENDO SITIO DE 3,000 METros cuadrados, totalmente cerrado con cal y ladrillo en la calle Nueva esquina con Cuevas y Washington, para industria o garage, precio módico. Tratar: calle Agustinas 967. Hotel Picart. 17—O.

ARRIENDASE CASA ELEGANTE baño, cocina instalada. Monjitas 324.

BUENA CASA SEIS DEPARTAMENtos, baño, dependencias, arriéndase. Prat 407.

$ 65, CASAS TRES DORMITORIOS, cocina, excusado; luz eléctrica; lavaplatos; construcción espléndida; góndolas Fábrica Cartuchos; carros Parque. Avenida Viel 1888. O—16

ARRIENDO CASA SEIS PIEZAS, baño, cocina, dos patios. Bellavista 0999. O—16

$ 350 ARRIENDO CASA CINCO Piezas, hall, baño, arboleda. Sevilla 1341. Carros Palma. 16O

DESDE $ 70 CASITAS RECIEN REfaccionadas, barrio Independencia. — Barnechea 343. 16-O

EN RANCAGUA, INDEPENDENCIA 508, se arrienda casa grande, y cómoda, espléndida para hotel. Dirigirse a casilla 147, Rancagua. 20-O.

NECESITO PARA EL 1.o NOVIEMbre, casita de 4 o 5 piezas, fuera de dependencias, no muy lejos del centro; pago hasta $ 200. Dirigirse a A. D. V., Casilla 81 D. 81-D.
17-O

$ 1,200 AGUSTINAS, CENTRAL, Espléndido local, vitrinas, bodega subterráneo.

$ 450 AV. MATTA, PROXIMO LIRA, bajos, 8 piezas, servicio, galería, dos patios, parrón y gallinero. — Luis Silva Cortés y Cía., Agustinas 1125.

NECESITAMOS CASAS EN Arriendo, de $ 300 a $ 800, para clientes únicos de esta oficina. De sus órdenes inmediatamente. — Luis Silva Cortés y Cía. — Agustinas 1125.

TENEMOS MUCHAS CASAS EN arriendo y los arrendatarios no pagan comisión. — Teatinos 321. —Guzmán y Silva.

NECESITO CASA PARA INDUSTria de mecánica, que tenga patio, no pequeño, galpón con pieza a la calle con vitrina o sin, y dos o tres piezas adentro, con contrato 5 años, mínimum. Barrio San Francisco, Santa Rosa, A. Prat, San Diego, del N.o 1 al 400, para entregarla en Diciembre, 1.o de Enero o antes. Por carta o personalmente. San Francisco 281.

ARRIENDO CASA ALTOS, NUEVE piezas fuera de servicio. Canon, 450 pesos. Tratar: Rosas 2253. O 19

$ 150 ARRIENDASE CASA 1.o DE Noviembre, tiene 5 piezas fuera servidumbre, luz eléctrica. Barros Arana 543, entre Santo Domingo y Catedral. O-17

220 PESOS ARRIENDO COMODAS casas, siete piezas. Tratar: Exposición 70.

$ 450 CASA NUEVA ESTILO MOderno, altos esquina, decorada, 7 habitaciones, baño, dependencias, Rosas 1705.

185 PESOS ARRIENDASE CASITA 3 piezas, baño, cocina, luz, agua. — Libertad 123. 16-O

Departamentos

DEPARTAMENTO SE ARRIENDA cuatro piezas y cocina, cerca carros Palma. Avenida Inglaterra 1168. 15—O.

A PROFESIONAL O MATRIMONIO solo arriendo espléndido departamento baño instalado. Delicias 2467. 15-O

ARRIENDASE DEPARTAMENTO. Arturo Prat 474. O-15

ARRIENDASE DEPARTAMENTO para poca familia. Lira 885. O-15

ARRIENDO DEPARTAMENTO casa quinta, 4 piezas, cocinas, dependencias. Irarrázaval 4662. 15-O

A PROFESIONAL O MATRIMONIO solo, arriendo espléndido departamento, baño instalado. Delicias 2467. 15O

SE ARRIENDA UN DEPARTAmento con balcones a la calle, muy cómodo. San Diego N.o 569. 15—Oc

ARRIENDASE DEPARTAMENTO, seis piezas, Avenida Chile 857. Tratar misma. Prefiérese contrato. O-17

ARRIENDASE DEPARTAMENTO persona sola. Toesca 2151. O—16

DEPARTAMENTO TRES PIEZAS, hall, cocina, independiente. Santa Rosa 662. O-16

110 CON LUZ, DEPARTAMENTO 3 piezas, patio y cocina.; Vicuña Mackenna 1200. 16-O

ARRIENDO DEPARTAMENTO O pieza, persona o matrimonio solo. — Agustinas 1878.

Piezas

EN CASA HONORABLE ARRIEN- case comodas piezas. Olivares 1052. O-15

ARRIENDO PIEZAS INDEPENdientes con balcón a la calle. Unión Americana 34. O-15

50 PIEZA CON ELECTRICIDAD. — Libertad 92, al llegar Moneda. 15-O.

ARRIENDASE BUENAS PIEZAS. Santo Domingo 1280. O-15

CENTRALISIMO ARRIENDO LINdas piezas y departamentos con pensión. Alonso Ovalle 827. O 15

ARRIENDO PIEZAS HIGIENICAS con patios independientes. Independencia 1859. 15—O

ARRIENDO PIEZA BALCON, CAballero o matrimonio. San Diego 218. 16—O.

$ 125 ARRIENDO DOS PIEZAS, COcina, sin niños, Echáurren 53. O-15

ARRIENDASE PIEZA BALCON. — Olivares 1439.

ARRIENDO UNA O DOS PIEZAS independientes, balcones a la calle, con o sin pensión. General Mackenna 1094, esquina Bandera. Tratar: Bandera 766.

ARRIENDO PIEZA GRANDE, CALvez 133. O 16

SE ARRIENDA UNA O DOS PIEzas sin pensión, en casa de familia, a persona honorable. Recoleta 936. 19-O.

ARRIENDO UNA, DOS PIEZAS. ESpaña 170, casa 8.

ARRIENDO UNA PIECESITA A persona sola. Zañartu 1095 B., esquina Bandera. 17-O

SE ARRIENDA, SALON BALCON, calle, matrimonio, caballero honorable, Nataniel 277. O-16

12.—Compra y venta de casas y sitios

HABITACIONES VALOR 5,500 PEsos, entabladas, techo zinc blanco, patio, servicios, en Avenida Pedro Montt, inmediatas Fábrica Cartuchos, Franklin, Matadero, carros y camiones un paso; páganse mil pesos contado, resto cinco años por mensualidades 75 pesos, sin intereses. Apresurarse, las habitaciones entréganse inmediatamente.— Aravena y Valenzuela, Huérfanos 1059, oficina 2. 15-O.

CASAS CON ALTOS; 16,000 Y 18 mil pesos, en Avenida Pedro Montt, inmediatas Fábrica Cartuchos, Franklin, Matadero, carros y camiones un paso, especiales para negocios, almacenes, carnicerías, por su espléndida situación; páganse cuatro y cinco años plazo por mensualidades doscientos pesos, sin intereses. Producen actualmente valor canon mensual. Aprovechad ocasión única.—Aravena y Valenzuela. Huérfanos 1059, oficina 2. 15-O.

VENDO CASA CALLE CONDOR lelgar Santa Rosa N.o 742. Tratar de 12 a 2. O 15

$ 30,000 VENDESE CASA NUEVA con altos, Mujica 76. Todo servicio. También arriéndase. 15—O.

CASA LADRILLO, VENDO, VERLA San Ignacio 2451, esquina Arcadia. Población Subercaseaux. O 16

COMPRO SITIOS Y CASITAS, PAgando con el mejor oporto de Chile. E. R., Casilla 26 D. O-15

PEDRO VALDIVIA 1990 PROPIEdad construída ladrillos, cinco piezas, gran almacén fácil transformar particular indicada comercio o renta jardín arboleda gallinero, 30.000 contados, 8,000 hipotecario. 16-O

16.000 — 14.000 VENDO CASITAS facilidades pago. Agustinas 1116, de 2 a 6. O-16

$ 30,000 VENDO CHALET LLANO Subercaseaux. Tratar: Cochrane 1421. O-16

VENDO SITIO CON TRES PIEZAS $ 3,500, al contado, resto cuatro años plazo. Antonio Ebner 18.

24,500 VENDO CASA NUEVA MOderna, ocho departamentos, luz, 12,000, dos sitios esquinas, Lira 1446. O-15

DESEARIA COMPRAR UNA CASIta nueva, de veinticinco mil pesos a treinta, barrio Avenida Matta. Dirigirse, Santa Elvira 550, esquina de Santiago Concha. O-16

CHALET O CASA EN BAJOS, PARA poca familia, necesito en Ñuñoa, cerca Plaza, cánon hasta $ 250. Dirigirse a Herrera 507. O-17

55,000 SANTA ISABEL 647, ENTRE Carmen Lira. Buena casa.

OCASION VENDESE CASA SEIS piezas 10 por 25 metros. Facilidades pago; Dávila Larraín 1690, una cuadra Plaza Bogotá. Tratar: Bandera 682. Estudio Mujica.

GRAN OPORTUNIDAD PARA MAtrimonio o recién casados. Por ausentarme del país vendo bonita casa en bajos, recién construída, estilo moderno, seis piezas grandes y servicios, patio, jardín. Lujosamente amoblada con mobiliario nuevo. Salón, hall, comedor, dormitorio, baño completo con califont, etc. Incluída regla instalación eléctrica con artefactos. Todo con llave en mano 90 mil pesos. También vendo separadamente casa o mobiliario. — Tratar: de 11 a 12 y 2 a 4. Porvenir 372, entre Lira y Madrid.

$ 32,000 VENDO CASA, JOFRE 31, próximo Vicuña Mackenna. Tratar: Irarrázaval 2615. O 16

$ 95,000 POR AUSENTARME A EUroпa vendo, sin agentes, lindo chalet y quinta, 4,000 varas, en Plaza Pedro de Valdivia, Av. Limited, 123. Arboles frutales, parrón, etc. 2 garages, habitaciones jardineros, etc., etc.

CASA CON PREFERENCIA CON jardín, en Los Leones o Pedro Valdivia, para familia con 3 niños; desígase comprar o arrendar. Dirigirse por escrito a casilla 567.

OPORTUNIDAD; PARA PERSONA quiera trabajar, ofrezco por viaje urgente al norte, chalet con pensionistas extranjeros, con 11 piezas, en barrio Providencia. Además, tiene terreno para siembras y gallinero. Tratar: Avenida La Paz 7.

$ 48,000 CUETO PROXIMA MAPOcho, 17 por 65, dos casas, gallinero, gran galpón, salida Sotomayor. Bulnes 88.

SITIOS CON PIEZAS, VENDE MENsual. San Pablo, Blanqueado. Domingo 8 a 11. O-16

13.—Compra y venta de negocios

SE ARRIENDA O SE VENDE EL molino San León, el mejor molino de cilindros de la provincia de Aconcagua, a 5 cuadras de la Plaza de Los Andes, con desvíos propios de los FF. CC. del E. y a 300 metros de la Estación. Posee potreros, una bodega de pasto, con capacidad para 100,000 fardos, etc., etc. Dirigirse a Augusto Bezamat, Los Andes. O-16

VENDO ALMACEN CON POCO CApital, por enfermedad de su dueño.— Mapocho N.o 3695. 15O

BODEGA DE FRUTOS DEL PAIS con clientela y porvenir, se vende. Poco capital. San Diego 1493. O-15

FABRICA PASTELERIA, VENDO, poco capital, o admito socio, Delicias 2850. O-15

VENDO DEPOSITO DE QUESOS San Diego 11[illegible] 15-O

VENDO POR VIAJE URGENTE EN cualquier oficio a dos lucrativos negocios. Referencias, Bandera 735. 15—O.

VENDO ALMACEN CON DEPOSITO de licores, buena venta. Aldunate 801. Copiapó. 18-O

VENDO LAVANDERIA EN LA MItad de su valor. Riquelme 359. 16-O

VENDO ARRIENDO CARNICERIA. Tratar: Nataniel 887. O-16

BOTICA ACREDITADA, SE VENDE en Provincia cerca de Santiago, facilidades pago. Datos: Droguería Francesa, Delicias 755. O-17

VENDO PUESTO FRUTA CENtral. Independencia 732. 16—O

VENDO PENSION EN $ 1,000. Eleuterio Ramírez N.o 870.

VENDO BAR, PATENTE REMATAda, tiene vivienda. Santa Isabel 099. 17—O.

$ 2,000 REGALO POR ENFERMEdad negocio menestras, buena venta, posesión muy codiciada. Cruz 1508, esquina López. O-16

VENDO ALMACEN BUENA SITUAción, al frente de dos grandes fábricas. Irarrázaval 501.

SE VENDE LOS DERECHOS DE la cantina del Centro Radical. Castro 419. 16-O.

VENDO ALMACENCITO BARRIO mucha gente. Huemul 1499. 16-O

ALMACEN ESQUINA POCO CAPItal vendo. Chiloé 1602.

CARNICERIA EN CASTRO VENdo por no opoderla atender personalmente. Tratar: Maestranza 647. 17-O.

VENDO ALMACEN BUENAS VENtas, poco capital. Nataniel 1302.

VENDO CARNICERIA POR RADIcarme en el sur, con casa habitación. Cochrane 998. 17-O.

VENDO PELUQUERIA. FRANKLIN 1138. 17-O.

BOTICA VENDO EN BUENA SItuación, reglamente instalada, con facilidades de pago. Casilla 3327.

SE VENDE PENSION BARATA, por motivos de viaje. Eleuterio Ramírez 865. O 16

1,000 NEGOCIO ESQUINA, VARIOS vendo, por no poder atender. Esperanza 983.

VENDO ESPLENDIDO ALMACEN, capital, 30,000, ventas mensuales, 17 mil pesos; arriendo mensual contrato, 165. Datos: Lira 650.

VENDO ACREDITADA CASA DE Remates, magníficas utilidades mensuales. San Francisco 106. 16-O

PELUQUERIA PARA SEÑORAS, instalación moderna vendo o arriendo. Escribir Valparaíso. Casilla 3.004. 16-O.

DEPOSITO LICORES MUY LUcrativo, vendo con bonita instalación para cerveza helada. Cuevas 1288. O 17

OCASION: VENDO PENSION POR ausentarse su dueño. San Pablo 2042.

VENDO ACREDITADO ALMACEN muy buena venta, poco capital.— Tratar: Zabaleta Hermanos: San Diego 880. 16—Oc

LAVANDERIA VENDO POR MOTIvo viaje, Copiapó N.o 782. O-17

VENDO BAR DE OCASION, PAtente rematada, tratar San Diego 2137. 16-O

POR AUSENTARME DEL PAIS ven do fiambrería bien instalada con gran local para cualquier otro negocio. Contrato 4 años. Precio de ocasión. Verla y tratar. Chacabuco 18 media cuadra Alameda. O-16

VENDO BODEGA FORRAJES arriendo barato. Tratar Santa Elena 898. O-16

VENDESE ALMACEN ABARROTES con depósito licores espléndida situación, buenas ventas, linda casa, contrato ventajoso. Tratar Jofré 189. O-16

OCASION NEGOCIO ABARROTE, vendo poco capital, Independencia 355. 15—O.

VENDO CIGARRERIA CENTRAL. Tratar, Rosas 948. 15—O.

COMPRO CARNICERIA, FACILIdades pago. Correo 3. M. M. A. O-15

VENDO EXCELENTE NEGOCIO abarrotes, calle San Diego. No cobro llaves. Referencias: San Diego 994. O-16

VENDO DEPOSITO DE VINOS Y verdulería, buena situación. Jofré, Correo 16. O-15

CIGARRERIA VENDO BARATISIma por viaje. Verla y tratar: Huérfanos 1058. O-15

POR VIAJE VENDO EXCELENTE peluquería muy buen local, cualquier negocio con casa habitación. San Diego 807. O-15

VENDO PENSION Y BILLARES EN 2.a categoría. Avenida Matta 1406. O-16

VENDO BAR RESTAURANT 2.a CAtegoría, buen precio. Arturo Prat 2297. O-16

VENDO CARNICERIA, VENTA diaria $ 300. San Vicente 374. 15-O

VENDO PENSION PARTICULAR.— Datos: Delicias 2021. 15O

DE OCASION VENDO ALMACEN Y bodega frutos del país la mejor situación Santiago, ventas comprobadas $ 500 diarios, local sumamente grande con habitación. Capital 18.000 pesos. San Pablo 2055. 15-O

GRAN CARNICERIA VENDO, buena venta. Castro, esquina Gay. 15-Oct.

SE VENDE UN ALMACEN CON toda utilidad, casa esquina, Purísima 215. 16-Oct.

VENDO NEGOCIO, CASA HABITAción, barrio comercial. Tratar: Rosas 2005. 16-O

¡OCASION! VENDESE ALMACENcito, calle Porvenir 352. 16-O

ESTABLO HIGIENICO VENDO, CON o sin vacas. Ricaurte 360. Carro Maestranza. 15-O

BAR-RESTAURANT, CON PROScenio, vendo regalado, o arriendo por duelo. Santa Isabel 0305. 15-O

VENDO ACREDITADA PENSION. Disolución sociedad, admito socio; poco capital. San Diego 917. 17-O

EN SITUACION COMERCIAL VENdo suelería por no poderla atender. Matucana 9. O-16

$ 6,000 VENDO ACREDITADA pensión con piezas para pasajeros. Manuel Montt 2855.

SE VENDE HOTEL ACREDITADO, cerca Estación Central, entradas comprobadas. Chacabuco 14.

SE VENDE UN NEGOCITO CON poco capital, por no poderlo atender, con derecho a casa. Luis Beltrand 1710. O-16

Cuerpo de Bomberos

CUERPO DE BOMBEROS.—CITASE a ejercicio combinado a las Compañías 6.a, 7.a, 8.a y 12.a, para los días 20 y 23 del presente, a las 9.30 P. M., frente al Palacio de Bellas Artes. Uniforme de trabajo.—El secretario general.

1.a COMPAÑIA DE BOMBEROS.— Deber y Constancia.—Cito a la compañía a reunión ordinaria para el Jueves 15, a las 9 3/4 P. M. Tabla: Informe comisión revisora de libros y admisión de voluntarios.—El secretario.

2.a COMPAÑIA DE BOMBEROS.— Esmeralda.—Cito a la compañía a academia teórica y práctica para el Jueves 15 del presente, a las 9 3/4 P. M.—El ayudante.

SEGUNDA COMPAÑIA DE BOMBEros "ESMERALDA" Cito a la Compañía a sesión ordinaria para el Miércoles 14 a las 9 3/4 P. M. Informe de la Comisión revisora de libros y demás a que haya lugar. — El Secretario.

3.ª COMPAÑIA DE BOMBEROS. — Citase a la Comañía 1 Academia y Ejercicio, para el día Jueves 15 del presente, a las 9 P. M. Reunión en el cuartel. Uniforme de trabajo.— El Ayudante.

3.a COMPAÑIA DE BOMBEROS.— Citase a la Compañía a reunión para el Viernes 16, a las 6 1/2 P. M. Tabla: Balance de tesorería, admisión de voluntarios y demás a que haya lugar.—El secretario.

3.a COMPAÑIA DE BOMBEROS.— Citase a la Compañía a academia y ejercicio para el Jueves 15 del presente, a las 9.30 P. M. Reunión en el cuartel. Uniforme de trabajo.— El ayudante.

4EME COMPAGNIE DE POMPIERS —Réunion ordinaire du Conseil d'Administration Vendredi 15 courant a 9 heures du soir.— Le Secretaire.

4EME. COMPAGNIE DE POMpiers. Académie Générale et Exercice de Compagnie Vendredi 16 courant a 9.15 et 9.30 du soir. Réunion au Quartier en tenue de travail.— L'Adjudant.

5.a CIA DE BOMBEROS BOMBA "Arturo Prat".— Trabajo y Disciplina.— Cito a la Compañía a academia y ejercicio, para el Viernes 16, a las 9.45 P. M. Uniforme de trabajo. El Secretario.

5.a CIA. DE BOMBEROS. BOMBA Arturo Prat. — Cito a reunión ordinaria para el Jueves 15 a las 9.45 P. M.

6.a COMPAÑIA DE BOMBEROS.— De orden del señor capitán, citase a la compañía a academia y ejercicio para el Jueves 15 del actual, a las 9 1/2 P. M. Uniforme de trabajo. Reunión en el cuartel.—El teniente 2.o O-15

6.a COMPAÑIA. — CITO A LA Compañía a sesión ordinaria para el Viernes 16 del presente a las 9.30 P. M. Informe de la Comisión Revisora de Libros; Estado trimestral de Tesorería; admisión de voluntarios y demás a que haya lugar.— El Secretario. 16—O.

8.ª COMPAÑIA DE BOMBEROS. — Cito a la Compañía a reunión ordinaria para el Jueves 15 del presente, a las 9.30 P. M. Tabla: Informe de la Comisión Revisora de Libros, Balance trimestral de Tesorería, Admisión de voluntarios y demás a que haya lugar — El Secretario.

8.a COMPAÑIA DE BOMBEROS.— La Unión es Fuerza.—Citase a la compañía a academia y ejercicio para el M[illegible] Viernes de la presente semana, a las 5.15 y 9.30 P. M. Reunión en el cuartel con uniforme de trabajo. Asistencia obligatoria y especialmente recomendada. El ayudante. O-14

8.a COMPAÑIA DE BOMBEROS.— Cito a la Compañía a reunión ordinaria para hoy Jueves 15, a las 9.30 P. M. Tabla: Balance trimestral de tesorería, informe de la comisión revisora de libros, admisión de voluntarios y demás asuntos a que haya lugar.—El secretario.

10.a COMPAÑIA DE BOMBEROS. — Bomba España. — De orden superior cito a la Compañía a academia general para el Viernes 16 a las 9.30 P. M. — Uniforme de trabajo. Reunión: el cuartel. — El ayudante.

11.a COMPAGNIA DI POMPIERI. — Pompa Italia. — D'ordine superiore convoco alla compagnia a riunione ordinaria per giovedì 15 del corrente alle 21.30. Ordine del giorno. Approvazione bilancio del 3.o trimestre e prattiche varie. — Il Segretario I. 15. O.

12.a COMPAÑIA DE BOMBEROS. — "Chile Excelsior". — De orden superior cito a la Compañía a academia y ejercicios para el Viernes 16 del presente, a las 9.15 P. M. Uniforme de trabajo. Punto de reunión en el cuartel. Se recomienda muy especialmente la asistencia y la puntualidad en la hora. — El Ayudante.

14.—Citaciones

ASOCIACION DE INDUSTRIALES de Sastrería.—Citase a junta general Jueves 15, 9 1/4 noche, en Sociedad Unión Comercial. Elección nuevo directorio.—El presidente. 15-O

15.—Compras y ventas varias

VENDO: MANTILLA ESPAÑOLA, copas champañas. 21 de Mayo 843. 20-O.

COMPRO COLCHONES, CATRES, muebles. Matucana 16. 15—O.

TAQUIMETRO FROUGHTON Y Sims centecimal, en muy buen estado, se vende de ocasión. Tratar Huérfanos 1039, subterráneo, oficina I. Nock. O 16

PLOMO, VENDO, BUENA PARTIda, romana importada. Gálvez 1505. O 16

VENDO BARATO BAÑO AMERICAno, marquesa, sillón lectura, apropiado enfermo, aviso luminoso. San Pablo 1244. O-15

VENDO VARIOS CARROS LEÑA cerro, picada, eucaliptus, álamo y cerro, por carga, dos carros tapa álamo. Argomedo 370. 15-O.

MEDIDOR DE GAS DE 1910 PARA adelante, que no tenga deuda, compro. Maestranza 455, casa 16. O-16

SE VENDEN CAJONES GRANDES y sacos, poco uso, de ocasión, Dirigirse Avda. Matta N.o 8. 15-O

ROMANA FAIRBANKS DE 400 KIlos, vendo. Avenida La Paz N.o 15. 15-Oct.

SACOS TRIGUEROS Y PAPEROS, vendo. Avenida La Paz N.o 15. 15-Oct.

COCINA ECONOMICA IMPORTADA, baratísima, véndese. Nueva de Manzano 980. O 15

FABRICANTES QUESO CHEDDAR, molinillo para cuajada, vendo. Toro Mazotte 195 O 15

¡COMERCIANTES! CAJONES POR estantería, véndese de ocasión. San Pablo 4417. 17-O.

COCINA ECONOMICA GRANDE vendo. Santa Mónica 2164. 16—O.

VENDO UNA PARTIDA DE LATAS parafineras vacías. Dirigirse: de 12 a 3 P. M., General Mackenna 1707.

SAL PARA HELADO POR GRANdes y pequeñas partidas ofrece a los precios más bajos de plaza, bodega Melipilla. San Diego 1276. Teléfono 237, Matadero.

SE VENDE LEÑA DESPUNTE DE construcción. Echaurren esquina Gay.

LETREROS LUMINOSOS ARTIStícos, baratos. Pida presupuesto. Casilla 5504. 16-O

COCINA ECONOMICA IMPORTAda vendo. Rosas 1018.

MOSQUERO DE VIDRIO REALIzo. Matadero Público. Franklin 784. 16-O.

COCINA ECONOMICA POCA FAmilia, véndese. Herrera 662.

VENDO COCINA ECONOMICA, PIEtro fundido. Monjitas 715.

TARROS LECHEROS, BALDES EStañados y galvanizados, liquida. Huérfanos 2448.

TIPOS EN LETRAS PLOMO, BRONce, sacos, excusados completos, vendo. Independencia 232. O 16

VENDESE ROMANA CALCULADOra. Bulnes 294.

$ 125, SE VENDE MONTURA grande. García Reyes 680.

VENDO FRAGUA, TALADRO, BANcos, tornillos herreros. Avenida La Paz 278.

VENDO DE OCASION UN MOLINILlo de café con motor acoplado en buenas condiciones, a prueba. San Pablo 2068.

LEÑA ESPINO SECA, $ 11 CIEN kilos; carbón espino, 65 kilos, saco $ 14. Mapocho 3005. O 16

VENDO TOTORA. SAN PABLO 4260 N 14

VENDO QUESO CABRA DE COquimbo. Gorbea 2934. O-19

ROMANAS, 1,200, 500, 300 KILOS, vendo barato. Bulnes 216. 16O

16.—Dentistas

DENTADURAS ARTIFICIALES, TOdo sistema; composturas en horas. Precios bajos. Facilidades pago. Avenida Matta 319-A. O 16

GABINETE DENTAL, SAN DIEGO 964. Extracciones absolutamente indoloras, tapaduras oro desde diez pesos. — Trabajos, hora fija. Dentista titulado Chile, Europa.

17.—Escuelas de choferes

ESCUELA PRACTICA Chauffeurs, mecánicos, cursos rápidos, varias marcas, diurnas, nocturnas. Vicuña Mackenna 456. Arredondo. 26-O

18.—Extravíos y hallazgos

SE DA BUENA GRATIFICACION se devuelva patente de arriendo 5510, a Ahumada y Alameda. 15—O.

HABIENDOSE EXTRAVIADO LA consignación 237, a la orden del Tribunal de la Vivienda, en la Oficina Yungay, queda sin efecto, por haber dado el aviso correspondiente. 17-O.

LLAVERO PERDIDO.—SE RUEGA a la persona, que haya encontrado un llavero en la calle Santo Domingo entre el día Domingo y Lunes, lo devuelva a Madrid 730.

GRATIFICARE A LA PERSONA que devuelva a pedro Lagos 1492, una cartera con un carnet de matrícula de Luciano González.

19—Empleados para comercio y oficinas. (Pedidos y ofrecidos)

FABRICA DE JABON, POBLACION Monterrey. Av. Monterrey 180, necesito vendedores. O-15

JOVEN QUE ENTIENDA RAMO suelería se necesita. Avenida Matta 1109. O—17

OFRECESE SEÑORITA RECOMENdada, administrar oficina, casa caballero honorable, aquí o fuera, Central, M. L. 3. O-15

EMPLEADO, TRESCIENTOS PESOS señoritas, doscientos, necesitamos, Sociedad Universidad Libre Rodolfo Venegas Salas, Plazuela Santo Domingo. O-15

NECESITO JOVENCITO, QUE COnozca teneduría libros, Casilla 3222. O-16

SE NECESITA UNA SEÑORITA competente para cajera; inútil presentarse sin recomendaciones. Merced 812. 17-O

NECESITAMOS DOS VENDEDORES de automóviles y con experiencia en el ramo. Escobar y Ebell. Delicias 1327. 18-O

JOVENES CORRETEAR RETRAtos necesitanse, tres pesos, comisión Jofré 355.

20.-Frutos varios. (Compra y venta)

OFREZCO MANTEQUILLA, PAPAS consumo y semilla, por carros, puesto cualquiera estación. Emilio 2.o Vchmister. Puerto Varas. 15-Dic.

21.—Haciendas, fundos, chacras y terrenos. (Compra-venta y arrendamientos)

ARRIENDASE 3,200 VARAS TErreno para siembras. Avenida Chile tratar Agustinas 2720. 15-O

22.—Hoteles y pensiones

GRAN HOTEL BUENOS AIRES, piezas amobladas desde tres pesos diarios; con dos camas, cinco pesos. Delicias 2921. 26 Nov.

IMPERIAL CASA DE RESIDENcia, Moneda 977 (esquina Ahumada) ofrece piezas balcón calle, con o sin pensión, departamentos especiales familia. Espléndida comida. O—19

ESPLENDIDA PIEZA, DEPARTAmento, con sin muebles, pensión. Maestranza 228. 17-O

A HOME AWAY FROM HOME Apartment for Married Couple or Gentlemen Every comfort. Casa Residencial, Santiago, Estado 45. Téléphone 3705. English Spoken. 16—O.

ALAMEDA 777, ARRIENDASE PIEzas, calle, baño, pensión. 15-O.

ARRIENDO PIEZAS CON O SIN pensión. San Diego 219 B. 15—O

CATEDRAL 1289 ESQUINA TEATInos, pensión excelente, con o sin pieza, departamentos para familias, seriedad absoluta. O 18

BUENA PENSION MESA, PIEZAS con sin muebles, días, meses. San Diego 110 15-O

MATRIMONIO DESEA PENSION central dos piezas, sin muebles, dirigirse indicando precio Correo 7, casilla 7006. 15-O

ALAMEDA 1621, PIEZAS PENSION precios bajos. O—18

ALAMEDA 975, PIEZAS AMOBLAdas, pensión, caballeros honorables. O—23

ARRIENDANSE PIEZAS PENSION Rosas 1340. 15-Oct.

FAMILIA HONORABLE OFRECE piezas, pensión. Catedral 2420 O 19

HOTEL CONTINENTAL TIENE piezas desde 2 pesos hasta 10. Manuel Montt 2369. 16-O.

PIEZAS PENSION, PENSION MEsa. Siglo XX 140. O—17

110 EXCELENTE PENSION PIEZA amoblada Frente Estación Mapocho. Artesano 259. 16-O

ARRIENDO PIEZAS CON PENSION a personas honorables. Dávila 751. 16-O

SAN ISIDRO 127. SE ARRIENDA espléndida pieza amoblada, con pensión. 19—O.

PENSION PIEZAS, AMOBLADAS. Catedral 2679. 24—O.

MAGNIFICA PENSION MESA, PIEzas con sin muebles, días, meses. Bandera 815. O-16

EN CASA NUEVA, SEÑORA ALEmana acepta pensionistas honorables, baño frío, tibio; precios módicos. Piezas con sin muebles. Nataniel 198.

TO LET NICE FURNISHED ROOM with board to foreign gentleman.— Vicuña Mackenna 656. 19-O

CENTRALISIMO ARRIENDO LINdas piezas y departamentos, con pensión. Alonso Ovalle 827. 16-O.

ARRIENDO PIEZA PENSION, SAN to Domingo 2265. O 16

ARRIENDO DOS GRANDES PIEzas con pensión. San Isidro 656. O 17

MATRIMONIOS, CABALLEROS, ofrezco piezas, departamento balcón, con sin pensión. Prat 66.

DESEO PIEZA AMOBLADA A LA calle independiente con o sin pensión. Dirección: Correo Central, señora B. C. E. 17O.

ARRIENDO PIEZAS CON PENsión. San Diego 122. O-19

ESPLENDIDA HABITACION CON pensión, baño, solo matrimonio. Delicias 1688.

ARRIENDASE PIEZAS CON SIN pensión. Catedral 1557. 17-O.

SAN ANTONIO 533, 1 CUADRA Plaza, habitaciones calle, interiores, con buena, abundante comida. Baños. — Precios convenientes.

ARRIENDO PIEZA CON PENSION, Gálvez 140.

23.—Instalaciones y accesorios para negocios. (Compra y venta)

CAJA REGISTRADORA NUEVA NAtional valor 5.150 puor 3.500 cuotas mensuales traspaso datos. Pedro Valdivia 1996. O-16

UTILES CARNICERIA VENDO 700 pesos. San Diego 1465. O-15

VENDO VIDRIERA PARADA PAra calle, $ 130. San Diego 1240. O15

VENDO MUEBLE DE PELUQUEría, dos sillones. Chacabuco 52. 15-O

VENDO CAJA REGISTRADORA Para cuatro empleados. Independencia Santa Laura 1192. 19-O

VENDO ESTANTERIA, MOSTRAador, demás útiles almacén. Grajales 2543. O—16

VENDEMOS UN MOSTRADOR DE cuatro metros con vidrieras. Bandera 766.

PELUQUERIA SILLONES AMERIcanos, acreditada vendo barato o admito socio cinco mil pesos. — Escribir: Valparaíso. Casilla 3004. 17-O

VENDO UTILES CARNICERIA. Maipú esquina Atacama.

24.— Instrucción y educación. (Colegios, academias y profesores)

PROFESORA INGLESA DISTINguida, hace clases de inglés. Señora A. T. Santa Rosa 60. O 30

INGLES, MECANOGRAFIA, INSTItuto Pinochet Le Brun, Huérfanos 1657. Nv.-2

PROFESORA ENSEÑA HACER sombreros. Casilla 2201. O—16

SI DESEA FORMALIDAD ESTUdios, matrículese curso comercio prepare humanidades, Instituto Mercantil Merced 882. 15-O

PREPARA EXAMENES FRANCES, matemáticas. Cochrane 82. 18-O

BAILE, DOMICILIO, CLASES modernas, sencillez, economía. Pezoa, General Velásquez 120.

MATRICULESE NUEVOS CURSOS contabilidad, taquigrafía, idiomas, dactilografía. Instituto Comercial. Agustinas 1060.

BACHILLERATO EXAMENES HUmanidades, preparan conocidos profesores Estado. Instituto Comercial. Agustinas 1060.

INGLES, DACTILOGRAFIA, CONOcimientos periodísticos y cinematográficos. Excelentes informes. Ofrécese joven. Correo 3. — O. L. 16-O

25—Instrumentos musicales, afines y accesorios. (Compra-venta y composturas)

COMPRO DISCOS DE VICTROLA, en buen estado. San Diego 460. O 28

SE VENDE UN PIANO DE ESTUdio en buen estado, Pinto 1617. 16-O

ARRIENDO PIANO. NATANIEL 1149. O-15

PIANO RONISCH, CUARTO COLA, nuevo, véndese $ 4,800, Santos Dumont 482. 17-O

PIANO ALEMAN MOLLER, RIquísimas voces véndese. Nueva Andrés Bello 779, Esquina Purísima. 17-O

POR URGENCIA VENDO BUEN piano. Toesca 2581. 15-O.

COMPRO VICTROLA VICTOR URgente. D. H. Correo 2. 16-O

$ 450 RICA VICTROLA CON VEINTIdós discos, vendo ocasión. Infante 375. Providencia.

VICTROLA VICTOR, VENDO, SAN Martín N.o 820. O-16

¡OCASION! RIQUISIMA VICTROla, gran marca, vendo baratísimo. Constitución

"EL PATO" - PUZZLE N.o 10 (N.o 2 DE LA SERIE V) - SOLUCIONES HASTA EL 19 DEL ACTUAL

DEFINICIONES

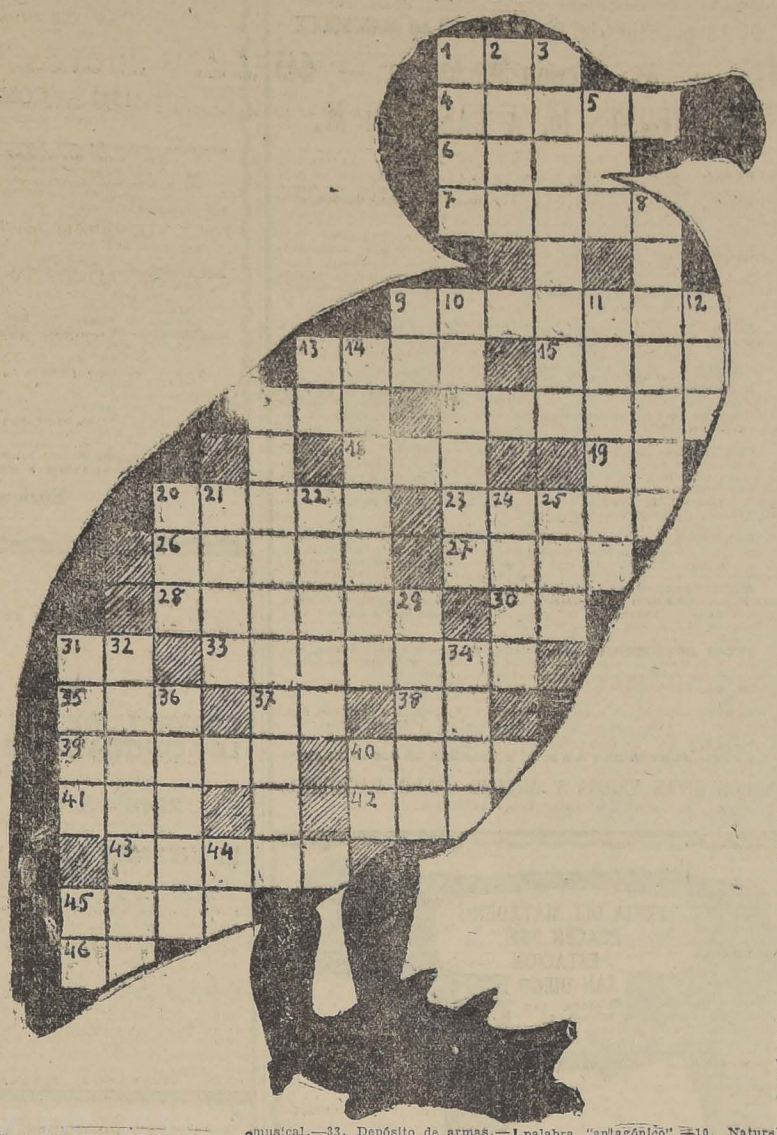

Horizontales: Nombre Femenino.—4. Viejo, se dice de los vinos.—6. Cola.—7. Cocía carne en el asador.—9. Acometer, atacar.—13. Boxeador chileno.—15. Mundo.—16. Extensión de agua.—17. Deseos.—18. Uno de los hijos de Noé.—19. Su despacho.—20. Conjunto de instrumentos y demás cosas necesarias para la labranza.—23. Doy a la publicidad.—26. Nivelen.—27. Asiento.—28. Sagaz.—30. Iniciales de una capital americana.—31. Nota musical.—33. Depósito de armas.—35. En el mar.—37. Río de Francia.—38. Preposición.—39. Curan.—40. Instrumento con que los vascos juegan a la pelota.—41. Dueño.—42. Prefijo inseparable.—43. El amante de Dido.—45. El que fué arrojado del paraíso.—46. Artículo.

Verticales: 1. Poema de Byron.—2. En los dedos.—3. Apellido de un célebre estadista argentino, fallecido recientemente.—5. La paciencia personificada.—8. Loado.—9. En la palabra "antagónico".—10. Natural de Siam.—11. Melancólico.—12. Cabeza de ganado.—13. Interjección.—14. Primer magistrado de las Repúblicas griegas.—16. Calle de la capital.—20. Altar.—21. Fruta seca.—22. Enfermedad.—24. Adeude.—25. Nombre de mujer.—29. Exponer a la acción del aire.—31. Sepultura.—32. Calle arbolada.—34. Jesús Nazareno, rey de los judíos.—36. Arbol anonáceo de fruta de grande.—40. Son trece.—44. Preposición.—45. Contracción.

LOS GLIMERICKS DE LA SEMANA PASADA - SOLUCIONES Y RESULTADOS

LOS GLIMERICKS DE LA SEMANA PASADA.—SOLUCIONES Y RESULTADOS

Glimerick N.o 18, por Ketty

De la miseria RETRATO,
El pordiosero TORCUATO
Anda descalzo y lo GRAVE
Es, según dice: QUE SABE
Dónde le aprieta EL ZAPATO.

Glimerick N.o 19, por Clotildo Francini

Socorrió a Julia, ESPINACE,
A quien Juan la MALTRATASE.
Y al verlo dice, en GEMIDOS:
—¡Qué le importa, ENTROMETIDO,
Mi marido no más lo HACE!

Soluciones recibidas: 135; buenas, 34.

LOS PREMIADOS

Verificado el sorteo respectivo entre los solucionistas exactos, dió el siguiente resultado:

Primer premio: **Amalia Vargas P.**
Segundo premio: **Hilda Quiroga.**

Los premios están a disposición de los interesados en esta redacción, de 5 a 6 y media de la tarde.

Nuestros concursos de puzzles.—Bases

Cada serie constará de dos problemas, publicándose uno cada semana.

Los que consigan solucionar la serie completa tendrán opción a un primero, un segundo y un tercer premio.

Las soluciones de los problemas deben venir en el mismo diagrama que publica "LA NACION" y con la firma del remitente al margen del mismo diagrama.

Los problemas originales que nos envíen los lectores y que se publiquen, tendrán una gratificación especial. Es indispensable que vengan acompañados de las soluciones correspondientes. El conjunto total de cada dibujo afectará a capricho del autor, diferentes formas, desde el simple cuadrado, hasta los más complicados objetos, pudiendo llegar, y a ello aspiramos nosotros, hasta la caricatura de personajes conocidos.

En el sobre escribir: "EL PUZZLE"—"LA NACION". CASILLA 81-D.

¿Ignora cómo se soluciona un puzzle?.—Lea las indicaciones siguientes

Los números indican el punto de partida de las palabras, tanto horizontales como verticales. Unas y otras se prolongan hasta el próximo cuadro negro o hasta el margen. Consultando las referencias será fácil encontrar una palabra de construcción no dudosa, cuyas letras servirán a la vez de nuevos puntos de mira para ir dando forma a los otros vocablos.

Correspondencia

Advertencias importantes.—Advertimos que en lo sucesivo no tomaremos en cuenta ninguna solución que venga firmada solamente con pseudónimo. Las personas que deseen que sólo figure su pseudónimo en el diario, deben hacerlo así presente; pero de cualquier manera deberán incluir sus nombres y domicilios respectivos.

Además, las personas que deseen formular alguna consulta, hacer algún reparo, o esclarecer alguna duda, pueden ocurrir personalmente a esta redacción, donde se les atenderá de 5 a 6 y media de la tarde, todos los días.

Luis Gaeta M.—Con fecha 6 del presente le remitimos a su dirección el premio, por giro N.o 28,261. Efectivamente debemos reconocer que ese puzzle era un tanto difícil; pero lo publicamos para complacer a algunos lectores que nos pedían algo que los hiciera trabajar más.

Silvia.—Nosotros disponemos de la mejor voluntad y nuestros deseos son complacer a todos. El reparo que nos merecen sus puzzles se refiere al dibujo, razón por la cual nos vemos privados de publicarlos.

Glimericks originales.—Hemos recibido de los siguientes lectores: María Batestra; Raquel Muñoz A. Orde A. (3); R. Etcheverry (4); (2); Teresa Muñoz A. (3); León Roberto P.; Gastón César López; Ernestina López D.; Gabriel Santana (2); Juan Salado; Roberto Linares; Moretito; Aburrido y Poeta Decadente.

Puzzles originales.—R. Etcheverry; H. Stari U.; Puzzlista; Rabatín; Gabriel Santana, Vidalita y P. R. G.

N.o 1,074 RESPUESTAS A NUESTROS LECTORES — Octbre 15 1925

LAS PERSONAS, CUYAS CONSULTAS NO APAREZCAN RESUELTAS EN EL DIA, SERAN ATENDIDAS PERSONALMENTE POR EL REDACTOR DE LA SECCION LOS DIAS LUNES, MIERCOLES Y VIERNES, DE 5 A 5 1/2 DE LA TARDE.

CEMENTO PARA PEGAR VIDRIO, PORCELANA, ETC.

Un obrero.— Santiago.

¿Qué sustancia me recomienda el señor Redactor para pegar vidrios quebrados y porcelanas?

Se hace hervir en agua un pedazo de vidrio blanco; cuando está bien caliente se pasa ligero por agua fría, operación que tiene por objeto el ablandar el vidrio; en seguida se muele bien; se pasa por un tamiz muy fino y se mezcla con clara de huevo; se amasa en seguida esta mezcla sobre un mármol hasta dejarla bastante amalgamada y un poco espesa.

Se pegan con esta mezcla los trozos del objeto quebrado; las partes pegadas no se separan jamás, aún cuando se vuelva a quebrar el objeto.

Para porcelanas.

Se toman algunas conchas de ostras limpias, se calcinan al fuego y se reducen a polvo muy fino en un mortero; se cuela este polvo por un tamiz que sólo deje pasar la parte más molida; en seguida se toma una clara de huevo o varias, según la cantidad de pasta que se quiera hacer, y se baten bien, dejándolas reposar después; luego se hace con este líquido y el polvo de conchas una cola bastante líquida con la que se juntarán los pedazos de loza cuidando que éstos no se separen durante cinco o diez minutos.

Este tiempo basta para que la pasta se seque perfectamente y la loza quedará tan fuertemente unida que podrá quebrarse otra parte antes que por la que así se ha unido.

Una revista científica recomienda este cemento para soldar porcelana, loza, cristales, etc.

Se baten algunas claras de huevo, según la cantidad que se quiera hacer, y después de bien batidas se añade un poco de queso de crema y cal viva, volviendo a batirlo todo perfectamente.

Esta soldadura resiste al fuego y al agua, y como queda dicho, pueden pegarse con ella platos, tazas, vasos y cualquier objeto de loza o de cristal.

ACRECIMIENTOS Y REPRESENTACIONES

Julio. — Chiloé.

Una persona soltera, mayor de edad y libre administradora de sus bienes, hizo testamento, designó albacea, dispuso algunos legados e instituyó como herederos en el remanente de sus bienes, para que se repartieran por partes iguales, a cuatro hermanos.

Uno de éstos murió antes que la testadora, y no se hizo nuevo testamento, ni se reformó el antiguo.

La parte de bienes que debía corresponder al hermano muerto ¿pertenece ahora a sus hijos legítimos o debe repartirse entre los hermanos sobrevivientes?

Nos parece que debe repartirse entre los sobrevivientes, por que si se asigna un objeto a dos o más personas por iguales partes y falta una de ellas, la porción del que falta acrece con arreglo a lo dispuesto en los artículos 1147 y 1148 del Código de Procedimiento Civil, a las porciones de los otros.

Los hijos, en casos como el propuesto, sólo heredan por derechos de representación, y la representación en las sucesiones testamentarias no es procedente.

ES UNA VENUS

Curioso. — Santiago.

¿Qué origen se le atribuye a la Diosa Venus?

¿Por qué se dice "es una venus", a la mujer perfecta?

Venus, o la Diosa del Amor, nació de la espuma del mar fecundado por la sangre de Urbano, y fué tan linda del primer instante, que Tritones Nereidas y demás moradores del mar acudieron en tropel a rodear su envoltura que le servía de cuna y carro a un mismo tiempo. En Chipre, su innata coquetería la enseñó el arte del afeite y compostura; después en el Olimpo, Júpiter confió a las Horas la educación de la hija de Urbano; debiendo advertir que a cargo de semejantes diosas del orden de la naturaleza estaban la manera de agradar, los estudios, los placeres, etc., etc. Con su admirable belleza y tales maestras llegó a ser Venus un dechado de perfecciones que la Corte Suprema deseó conocer; y presentaba efectivamente apenas núbil en la mansión celestial, no solo obtuvo unánime aplauso de los augustos congregados, sino que la proclamaron divinidad de la Hermosura.

El jefe del Olimpo intentó unirse a la nueva deidad, más no consintiéndoselo el irrevocable enlace contraído con Juno, la hizo esposa de su hijo el cojo Vulcano.

En Grecia se erigieron estatuas a la discípula de las Horas con los nombres de Urania, Phandemos y Apostrophia, simbolizando, según indican los vocablos, el amor casto el vulgar y el desordenado.

Sus primeros santuarios en Roma fueron consagrados a idéntico objeto que aquellas esculturas y posteriormente le dedicaron los sucesores del rey Rómulo magníficos templos bajo las advocaciones de Generadora, Victoria, Féliz y Mirthea, por ser el mirto su planta favorita, destinando el mes de Abril a la celebración de sus fiestas.

Su culto, casi universal, se distinguió del de los demás dioses por el fausto desplegado en las no muy respetuosas ceremonias ideadas en su honor; pero en pueblo ninguno se rindió tan soberbio homenaje a la divinidad de la Hermosura, con el nombre de Astarte, como en la Asiria.

Se representa a Venus de mil maneras, aunque es la más propia de pié sobre un carro tirado por cisnes o palomas, sus aves preferidas, con la ligera túnica y ceñidor verde (color que significa y aún denota la esperanza de la seducción), seguida de su hijo y las tres gracias: Eufrosina, Aglae y Tkolia.

Las más completas y primorosas estatuas que se conservan de la antigüedad son la Venus de Médicis en Florencia y la de Milo del Museo del Louvre, hallada el año 1820 en esta isla de Grecia.

Los poetas pintores y escultores de todos los tiempos han considerado a la infiel esposa de Vulcano como tipo ideal de la belleza, y por eso se dice "Es una Venus" a la mujer perfecta.

MAESTROS y oficiales tapiceros SE NECESITAN ESTADO 86

Varios

NECESITO BUENOS OPERARIOS hojalateros, que sepan trabajo de banco. Irarrázabal 132. 18-O

BORDADORAS MAQUINA, COSTUreras ropa blanca necesito. Calle Manuel Montt 2221. 14—D.

CERRAJERO MAESTRO FRAGUA, necesito. Vicuña Mackenna 341. 15—O.

CALADORAS Y PLANCHADORAS, se necesitan. Moleth Hnos. Catedral 2202. 15—O.

PINTOR PARA AUTOMOVILES NEcesita. San Antonio 816. O-15

FABRICA DE AGUAS MINERALES necesita tapador que sepa trabajar en máquina para llenar y tapar botellas, dirigirse Avenida Matta N.o 8. 15-O

NECESITO BARNIZADORES COMpetentes. Bandera 125. O—15

AYUDANTE PREPARADORA NEcesito. Pedregal 6. O 15

SEÑORITAS SOMBRERERAS QUE sepan bien el oficio necesito. Delicias 2652. 15-O

BUENAS CALADORAS Y OPERArias para ropa blanca necesito. Delicias 2652. 16-O.

HOJALATEROS, OFICIALES COMpetentes necesito. Rosas 2061. 15-O

PREPARADORA DE SOMBREROS necesito. San Pablo 1137.

AYUDANTE GASFITER QUE TRAbaje solo necesito. Rancagua 237.

COMPOSTURERAS DE OBRA Grande, muy competentes, necesito, Rosas 1212. O-17

MECANICO ELECTRICISTA PARA taller con buenas recomendaciones necesítase .Santo Domingo 1029.

MAESTRO ELECTRICISTA CON recomendaciones necesítase. Santo Domingo 1025.

TORNERO EN MADERA NECESITO Agustinas 1778.

TALLADORES OFICIALES ADELantados necesito. Prat 353.

MAQUINISTA AYUDANTE PARA tupí, necesita fábrica de puertas. Avenida Matta 556.

MECANICO ENTENDIDO EN MAquina de escribir, necesítase. Casilla 1163.

OFICIALES TAPICEROS COMPEtentes, necesito. Moneda 96.

NECESITAMOS JOVEN BARNIZAador, con buenos informes. Bandera 160.

NECESITO HOJALATERO COMPEtente. Rodolfo Phillips 36. De 5 a 7 O 16

NECESITO PREPARADORA EN sombreros de señora, trabajo permanente, buen sueldo, Alameda 2546. O-17

NECESITO GASFITER A TRATO. — Echaurren esquina Gay.

NECESITO CORPIÑERA GALVEZ 140.

35.—Oficios y servicios diversos. (Pedidos y ofrecidos)

Chauffeurs

LA ASISTENCIA PUBLICA NECEsita un chauffeur con muy buenas recomendaciones.

Peluqueros

NECESITO PELUQUERO. FRANklin 831. Peluquería El Adelanto. O-15

PELUQUERO CON HERRAMIENtas necesito. Recoleta 170. O 16

PELUQUERO NECESITO. SAN PAblo 3260. O 15

PELUQUERO COMPETENTE NEcesito urgente, Huérfanos 1043. 15-O

NECESITA PELUQUERO FIRME, con herramientas. Eyzaguirre 755. 16—O.

PELUQUERO NECESITO, SEGURO $ 65. Eleuterio Ramírez 830.

PELUQUERO CON HERRAMIENtas necesito. Alameda 2923. O-23

PELUQUERO NECESITO, BUEN seguro. Manuel Montt 2828.

PELUQUERO COMPETENTE NEcesito, buena utilidad. Matta 1392.

PELUQUERO PARA MELENAS SE necesita. 10 de Julio 827. 16O

Cocineras

NECESITO COCINERA, AVENIDA España 430. 15-O

SE NECESITA UNA COCINERA con puertas adentro. Cochrane 771. 15—O.

COCINERA, NECESITO, SAN DIEgo 372. Frutería "El Canario". O 15

NECESITO COCINERA, LLEVAR Bolivia. Claras 724. O 15

COCINERA NECESITO. SANTA ROsa 180. Pensión Ñuble. O-15

NECESITO UNA AYUDANTA DE cocina. Matucana 1379. 15-O

COCINERAS, DE COMEDOR PIEzas, amas, niñeras, mozos ocupa diariamente oficina empleos. — García Reyes 28. 16-O

COCINERA NECESITASE, MORANdé 68.

NIÑA PARA COCINA, BUEN sueldo y lavandera. Riquelme 42 altos.

SE NECESITA COCINERA CON INformes y sin niños. Libertad 450 E. 17-O.

COCINERA RECOMENDADA, NEcesito, Recoleta 1041. O-15

NECESITO UNA NIÑA PARA LA cocina. Catedral 1049.

NECESITASE EMPLEADA PARA la cocina y otra para la mano, con recomendaciones, prefiérese madre e hija. Tratar de dos a cinco. Libertad 550. 17—O.

NECESITO AYUDANTA DE COCIna. San Francisco 259.

COCINERA NECESITO. ROMAN Díaz, 1930, entrando por Irarrázaval. 16—O.

EMPLEADA DE COCINA NECESIto. Prat 1269.

NECESITASE COCINERA RECOmendada. Casa extranjera. Vicuña Mackenna 656. 16-O.

COCINERA NECESITO. SANTA ROsa 1800, Pensión Ñuble.

SE NECESITA COCINERA. CHIloé 1450. 16-O.

¡¡COCINERAS!! NIÑAS AYUDAR quehaceres, niñeras, empleadas comedor, piezas, necesita. Arturo Prat 16.

NECESITO COCINERA Y CUIDADO ra guagua, bien recomendada. Brasil 75.

COCINERA Y EMPLEADA MANO, buen sueldo. Castro 205.

NECESITO COCINERA. PAGO bien. Cocinería, Mapocho 2831.

Lavanderas

NECESITO URGENTE BUENA postiera. Dardignac 206. 15—O.

LAVANDERA RECOMENDADA NEcesito para joven fa

NECESITO APLANCHADORA, FInera, Agustinas 2487. O-126

Mozos

MOZO NECESITO. PUENTE 582.

MOZO DE COMEDOR NECESITO, Touring Hotel, Agustinas 978. 16O

Niños

NIÑO NECESITO. CHACABUCO 26. 1346. 15—O.

NECESITO MUCHACHO HASTA 20 años para aseos y jardín. Lira 797. 15—O.

NECESITO MUCHACHO PARA REpartir de dulces. Rogelio Ugarte 1146. O-15

NECESITO UN NIÑO DE 14 AÑOS, Maule 146. O-16

NECESITO UN NIÑO DE 14 — 15 años para repartir y atender carnicería. Matta 1451.

SE NECESITA NIÑO QUE SEPA servir a las mesas para restaurant. Calle Placer 739. O-16

NIÑO CON RECOMENDACIONES necesito, almacén abarrotes, puertas adentro. Independencia 1541.

NIÑO PARA MANDADOS NECESIto. Compañía 1999.

NECESITO NIÑO CUIDAR AUTOmóvil y mandados casa. Avenida Ecuador 3818.

MUCHACHO CON RECOMENDAciones, para aseo y mandados necesito. Delicias 413.

NIÑO CON RECOMENDACION QUE sepa andar en bicicleta necesito, Delicias 1344.

Varios

AYUDANTE ENTIENDA FABRIcar alfeñiques. Covaonga 17. 17-O

NECESITO EMPLEADO SERIO con mil pesos fianza, que sepa manejar carretela reparto de leche. Santa Elena 2066. 15—O.

NIÑERA PARA GUAGUA NECESIto. Buen sueldo. Echaurren 238. 15-O

UN JARDINERO HORTELANO francés, sin familia, se ofrece a trabajar a trato o al día. A. C., Maestranza 112. 16—O.

NIÑA DE MANO NECESITO, URgente. Santo Domingo 1269.

GUITARRISTA CHILENA ESTHER Martínez Núñez, da lecciones en casa y a domicilio. Riquelme 788.

OFRECESE PERSONA SERIA buenos certificados como ayudante cortador de carne. Martínez de Rozas N.o 2434. L. Ibarra. 17-6

NECESITO CORTADOR DE ADObes. Mapocho 1755. 17-O

NECESITO JOVEN QUE SEPA MAnejo carretela. Independencia. Santa Laura 1192.

OFRECESE SEÑORITA, VENTA mostrador, u ocupación decente. Cartas. San Diego 643.

NECESITA UNA LAVADORA DE platos. San Pablo 2066. 16-O

NECESITAMOS REPARTIDOR DE vinos, que conozca la plaza, se le da reparto pero se exige fianza hipotecaria, Maestranza 1343. O-17

NECESITO EMPLEADA JOVEN para las piezas. San Diego 448. 15—O.

NECESITO AYUDANTE DULCERO Pasaje Matte 117.

FAMILIA CHICA NECESITA EMpleada sabiendo cocinará buen trato. Matucana 528.

BUENAS Aplanchadoras para camisas de hombres, se necesitan: TALLERES DE LA CASA FRANCESA OLIVOS 964

MAQUINA HELADERA COBRE, Casa Garcia, Coquimbo 1389.

... MAQUINAS ... ofrecen a precios ventajosos ... Lira 170.

... DINA... ocasión, ... pida... Lira 170.

... 30, 45, 70 ... ocasión vende Lira 170.

MINEROS: CONSULTEN EN LIRA si cuando necesiten maquinaria adecuada; nos encargamos transformaciones, instalaciones deficientes, ... plan de trabajos en minas nuevas, aconsejamos forma beneficiación minerales, etc. Lira 170.

INSTRUMENTOS INGENIERIA, tenemos varios. Lira 170.

COMPRO TORNO PARA REPUJAr y torno para maderas. San Diego 1358.

VENDO MAQUINA COSER, COMfa 1316.

COMPRO MAQUINA VULCANIZAdora usada, en buen estado, y necesito un vulcanizador. Tratar: San Pablo 3286. O 25

DESCREMADORA Y BATIDORA, compro. Sotomayor 1228.

MOTOR ELECTRICO TRIFASICO 2 1/2 caballos, ofrece. Chacabuco 63

CHANCADORAS, OFRECE, CHAcabuco 63.

MUEBLES Y CARROS DECAUVILLE ofrece. Chacabuco 63.

SE VENDE MOTOR ELECTRICO de 3 HP, corriente alterna, perfecto estado, garantido, y banco con sierra circular completo, incluso correas. Mercería Barcelona. Independencia esquina Rivera. O 16

MOTOR ALTERNO NUEVO, 10 HP., ... revoluciones véndese. Madrid 669. 16 O.

30.—Muebles. (Compraventa y composturas)

MUEBLES, DORMITORIOS, COmedores, salones, escritorios, variedad estilos y modelos roble americano. Precios bajísimos. Grandes facilidades pago, con entrega inmediata. Especialidad sillas desde 100 pesos docena. Venga consultarse. Fábrica Nacional de Muebles, Señorino 398, esquina Cóndor. N. O.

MUEBLES: OFRECEMOS CUAL... estilo. Precios muy ventajosos. Entrega inmediata, grandes facilidades pago. Consulte nuestras condiciones. Fábrica Sociedad Nacional de Muebles y Maderas. Coplapó 1060, entre Prat y San Diego. 24-O

VENDO CATRE BRONCE, MODERno. Calle Gay 1747. Casa 1735. 20—O

VENDO TODO MENAJE MODERNO, cambio residencia. Echaurren 484. 15O

SE VENDEN TRES BILLARES. — Cochrane 771. 15—O.

MOBILIARIO DE COMEDOR, COM... se vende. Independencia 1137. O 16

SE VENDE ROPERO, CATRE, UN ... San Francisco 749, Casa 17. ... O-15

ANTIGUOS MUEBLES, VENDO ocasión. García Reyes 338. 15-O

BELLERIA LA MODERNA, VENmuebles sueltos, roperos con luna desde $ 140, sillas, catres y colchones, precios de oportunidad. San Pablo 872. 17-O

VENDO RICO AMOBLADO DE SAla madera nogal. Esperanza 555 ... 15 O-15

VENDO AMOBLADO DORMITOrio, ropero, cómoda, peinador, dos ... Claras 774. 15—O.

MOBILIARIO SALON VENDO. COmprar 1230. O-15

COMPRE MUEBLES SALON, NUEVOS, ... forro seda 290; comedores, dormitorios escritorios; muebles colonial. Facilidades pago. Semanales, quincenales, mensuales. Fábrica San ... 357. 15-O

MUEBLES COLONIALES, CASA ESbilla, La London. Prat 353. 15O

BILLARES VIEJOS COMPRO AL... 15-O

MUEBLES DORMITORIO, LUJOocasión. Cumming 825. O 15

VENDO AMOBLADO SALON JAcobino, colchón, sofá catrecito ni... 1 de Mayo 843. 15-O

AMOBLADOS COMEDOR, DORMIrios, escritorios, menajes completos. Casa de Remates y Consignaciones Meiggs 65. 30-O

MUEBLES POR CUENTA DE LA Compañía Continental, tenemos para vender, fierro con sommier a 34; camas bronce de todos los tamaños y ... 18 pesos, Casa de Remates y Consignaciones Meiggs 65. 30-O

SE VENDE UN AMOBLADO DE ... en perfecto estado. Compra ... 1757.

VENDO POR VIAJE TODA CLASE muebles baratísimos. San Francisco

VENDO BILLARES. SAN DIEGO O—17

MOBILIARIO ESCRITORIO, FOMBRO ... 300; escritorio ministro, ... 600; sala, 320; sofá caobo, ... estudio, 800; amoblado ... 200; sillas comedor, 140; calentador, dormitorio, 550; cabezones, 240; vendo. — Merced

AMOBLADO SALON: $ 200; ATmosfera central, grande, $ 60; escritorio, $ 60; estante, $ 60; ropero con ... 150; comodas, 50; peinador, ... 70; aparador mármol ... cocina caldero cobre, San Isidro 546.

MOBILIARIO IMPORTADO, COmedor 6 platos: Copiapó 1474. 16-O.

VENDO POR OFRECO ANTIGUO ... de comedor. De...

VENDO POR VIAJE URGENTE, ... bronce. Ma...

... AMERICANOS, Y CALIfornianos garantidos, rea... Chacabuco 5

SE VENDE, PAGO MENsual, domicilio.—O. B., casilla ...

VENDO BARATO AMOblado, marquesas, peinadores, colchas, cuadros. — Bandera 161.

Notificaciones comerciales

VENDIDO COMPRADO AL CONtado del señor Abdón Señorino 1360. No responde... Cavalletti O 16

... EL AL... Benítez ... cuenta. — 16—O.

33.—Oficinas, locales y garage. (Ofrecidos y buscados)

OFICININTA INDEPENDIENTE, arriéndase. Ahumada 17. O-15

ARRIENDO ESQUINA PARA NEgocio, siete piezas, Aldunate 1688. Tratar Delicias 3948, de 1 a 2 P. M. O 15

ARRIENDO ESPLENDIDO LOCAL para negocio, Independencia 1151. O-18

ARRIENDO GRAN SALON A LA calle, con o sin departamento para industria o modas. Bascuñán 520. 16-O

ARRIENDO LOCAL EXTENSO, apropiado para industria o bodega en Irarrázaval 321 frente a Seminario. 15—O.

ARRIENDO LOCALES EN GALEria Rogers, Alameda 773. Tratar Agustinas 1148, of. 16, de 11 a 12 y de 5 a 6. 15-O

SE ARRIENDA 1 O 2 LOCALES centrales. Tratar: P. A. Casilla 2264. 19-O

CASA ESQUINA, CINCO PIEZAS entabladas, patio, entrados carretela, galpón, arriéndase 122 pesos. Joaquín Pérez 111, dos cuadras Poniente Hipódromo Chile. O—16

LOCALCITO APROPIADO PARA almacén necesito. San Diego 974.

180 ARRIENDO CARNICERIA INStalada con todos los útiles. Tratar en la mañana, Santa Elena 1458.

ARRIENDO LOCAL INDUSTRIA O almacén, subterráneo, habitaciones. Compañía 1316.

$ 100 ALMACEN ESQUINA. GRANcité, con habitaciones, arriendo. Santa Rosa 1496. O 16

$ 120 ARRIENDO LOCALCITO. Bascuñán 73. O 17

$ 360 ARTURO PRAT, LADO ALAmeda, local para almacén. — Luis Silva Cortés y Cía., Agustinas 1125.

$ 1.200 AGUSTINAS, CENTRAL, ESpléndido local, vitrinas, bodega, subterráneo. — Luis Silva Cortés y Cía., Agustinas 1125.

34.—Operarios para fábricas, talleres, etc. (Pedidos y ofrecidos)

Tipógrafos

DOBLADORES COMPETENTES, necesítanse. San Diego 55.

MARGINADORES DE CILINDRO, competentes, necesita imprenta Chile. Morandé 767.

Carpinteros y Muebistas

NECESITO UN OFICIAL CARPINtero de banco. Merced 329.

NECESITO CARPINTERO, AZUMAda 56.

CARPINTEROS, COLOCADORES puertas, necesítanse, Maestranza San Bernado. O-16

CARPINTERO MUEBLISTA, NEcesito. Delicias 1759.

CARPINTEROS MUEBLISTAS NEcesito. Lira 565.

CARPINTERO NECESITO. DELIcias 1751.

CARPINTERO DE BANCO, BUEN bolsillo, necesito. San Pablo 4207.

OFICIAL MUEBLISTA Y APRENdiz adelantado necesítase, fábrica. — Cueto 1249.

Costureras y Sastres

MODISTA NECESITO OPERARIAS competentes en trajes elegantes y sastre. Sotomayor 15. O-15

COSTURERAS SE NECESITAN.—Preferible tengan máquina. Natanael 521. 15—O.

NECESITO BUENAS AYUDANTES vesteneras. Constitución 151. O 15

OPERARIAS Y AYUDANTAS COMpetentes modas necesita, Tarapacá 644. 15-O

COSTURERA NECESITO, SAN Francisco 367.

COSTURERA PDALIJA EN ROPA de jovencitas necesito, por días. Merced 314.

AYUDANTE CORTADOR, SASTRE competente con recomendaciones necesita, Rosas 1212. 16-O.

BUENAS AYUDANTAS VESTONEras necesito. San Diego 62-B.

NECESITO BUENA COSTURERA. Herrera 381.

OFICIALES SASTRE, PANTALOneras, chalequeras, ayudantas vestoneras, necesita. Bulnes 11.

NIÑAS NECESITO SEPAN COSER máquina. Padura 341.

Zapateros

FALTA UN TAQUERO PARA TAcos de suela, Santo Domingo 949, Botería Barcelona. O-15

NECESITO MAESTRO ZAPATERO, compostura. Santa Elena esquina Maule. O-15

ZAPATERO, ESTAQUILLADO DE hombre necesito, Matucana 508.

NECESITO ZAPATEROS DE TOdo trabajo y compostureros. Diez de Julio 94.

ZAPATERO DE COMPOSTURAS, Riquelme 897.

NECESITO ZAPATERO BUEN Composturero. Cóndor 781.

BUENOS COMPOSTURERROS EN calzado, necesito. Echaurren 14.

ZAPATERO, BUENOS, COMPOSTUreros, necesito, mucho trabajo. Solar 14.

tes para comedor, Franklin 1026. O—16

NECESITO NIÑERA, SANTA ROSA 662. O—16

NECESITO UN COPERO CON BUEnas recomendaciones. Catedral 1049.

BUENA PEINADORA SE NECESIta en Santo Domingo N.o 1280, Altos. O—16

JARDINERO HOLANDES SE OFREce; tiene certificado competencia Alameda 2885. O—16

EMPLEADA PARA EL SERVICIO de casa necesito. San Pablo 2168. O—16

CONCESIONARIO PARA EL SERvicio interno de club con personería jurídica, se necesita, en Bandera 835.

NECESITO JOVEN PARA MANDAdos, que tenga certificados comerciales. Portal F. Concha 914.

NECESITO VENDEDORES DE dulces. Rogelio Ugarte 1446.

NECESITO NIÑA ASEADA, EScrita, servicio ligero. San Diego 858.

APRENDICES PANADEROS FALtan. S. Feo. 933.

NECESITO NIÑA PELUQUERA. Prat 1104. 16-O.

NECESITO BUENA EMPLEADA, 40 años, plezas, costuras finas; 100 pesos. Casa señora sola. Inútil presentarse sin informes. San Ignacio 54.

EMPLEADA PARA NIÑOS, NECEsitase. Dieciocho 406. O 16

EMBALDOSADORES Y ENLUCIDOres, necesito. Moneda 2187.

NECESITO EMPLEADO JOVEN herrador. Club Hípico 914. 16-O

MUCHACHA CUIDAR GUAGUA necesito. Moneda 1426.

NIÑA DE PIEZAS, RECOMENDADA necesito. Huérfanos 638. Sueldo: 55 pesos.

MUCHACHITA PARA LA MANO necesito. Gálvez 255.

REPARTIDORES Y VENDEDORES de vinos con clientela necesito, Av. Matta Oriente 59. 17-O

CARRETELERO NECESITO CON carnet y recomendación. Brasil 204.

NECESITO NIÑA PARA LOS MANdados. Pensión Mapocho 2831.

NECESITAMOS PANADEROS. Bascuñán 1085. O-17

NECESITO NIÑA DE 30 AÑOS, servicio casa. Delicias 2921, hotel.

NIÑERA Y COCINERA NECESITO. Libertad 8.

NIÑA PUERTAS AFUERA, MENsual $ 40. Covadonga 17, barrio Estación Central. O-16

NECESITO EMPLEADA JOVEN, aseada para la cocina. Domeyko 2284. O-16

EMPLEADA DE COMEDOR, CON informes, necesito. Casa extranjera. Delicias 2721.

EMPLEADA COMPETENTE CON buenas recomendaciones necesito. — Tintorería. "Cruz Roja". — Compañía 1566.

EMPLEADA MANO PARA MEDIO día necesítase. Compañía 2876 B.

ME OFREZCO PARA OCUPACION de quesero, sé todo el trabajo. Dirigirse: calle Juanita Moya N.o 202.

MATRIMONIO SOLO OFREZCOME para desempeñar un puesto con cargos, siendo práctico en cualquier sección agrícola, con fianza en caso necesario. Dirigirse a Riquelme 947. 15—O.

EMPLEADA NECESITA, MATRImonio extranjero, Carmen 292. Casa 1. O-15

NECESITO EMPLEADA, SUELDO $ 40. Pedro Montt 1529. 16-O

EMPLEADA DE PIEZA NECESITO San Antonio 460. 15-O

NECESITO ALBAÑIL SEPA TRAbajar machones piedras bolón y río con ladrillos. —Gálvez 1252. 15—O.

DOS NIÑAS JOVENES PARA LA mano, necesito. Restaurant Blanco Encalada 2199. O-15

NECESITO UN EMPLEADO PARA lechería, prefiero al que haya sido lachero. Ñuble 1156. O-15

EMPLEADA PARA TODO SERVIcio, necesito. San Diego 1246. O-15

NECESITO UNA SEÑORA PARA el aseo de casa, sin niños, con recomendación. San Isidro 137. 15-O

NECESITO NIÑA PARA EL SERvicio. Merced 657. O—15

NECESITO MESONERO MATUCAna 5. 15-O

NECESITO CORTADOR CARNE. Independencia 868. O 15

NECESITO TOSCANEROS. Matucana 836. O 15

36.—Pensión en familia

FAMILIA HONORABLE ARRIENDA pieza con pensión. San Pablo 1419. 19-O

FAMILIA SERIA, ARRIENDA PIEza amoblada, con sin pensión, se prefiere matrimonio extranjero. Claras 724. O 15

FAMILIA HONORABLE, PIEZA, pensión matrimonio. Maestranza 154. O-16

FAMILIA ARRIENDA PIEZA O departamento otra interior, buena pensión, matrimonio o jóvenes.— Rosas 1338. 15—Oc

EN CASA FAMILIA ESPAÑOLA honorable sin pensionistas, matrimonio solo desearía ocupar pieza balcón, sin muebles con pensión. Escribir: Bascuñán 964.

FAMILIA EXTRANJERA ARRIENda piezas con o sin muebles. Puente 641. O—17

FAMILIA ARRIENDA PIEZAS CON sin muebles y pensión. Espléndida pensión mesa. Serrano 244. 17-O

38.—Préstamos e hipotecas

FACILITO DINERO HIPOTECAS $ 500 hasta $ 3,000. Santa Rosa 644. 30-O.

TRAMITO RAPIDAMENTE PREStamos en Caja Hipotecaria. Facilito dinero. Carlos Ossandón. Bandera 168. O-16

DINERO AL MAS BAJO INTERES facilito sobre hipotecas. — Julio Pelissier, Morandé 288. O—16

FACILITO DINERO POR AUTOS Y muebles. Casilla 3392. O 16

$ 100.000, PRESTAMOS HIPOTEcarios, mínimum partidas $ 10.000. Nataniel 1482. O-15

200,000 NECESITANSE CON GArantía hipotecaria. Bandera 84, Carlos Buschmann.

TRES MIL PESOS A INTERES NEcesito con garantía de comerciantes [illegible] casilla [illegible] 170

PARA INVERSIONES LUCRATIVAS Precisa 30,000 pesos, pudiéndolos administrar interesado; pago interés 600 mensuales. Casilla 1241. O—18

$ 3,000 PRIMERA HIPOTECA NEcesito. Pago interés 2 por ciento mensual. Casa quinta. Conteste. Correo 6.—It

PRESTAMOS EN DINERO. — Ofrezco varias partidas de $ 5,000 a 20,000 pesos sobre hipotecas, propiedades urbanas, en las más ventajosas condiciones de plaza. Negocios rápidos para propiedades hipotecadas caja. Bancos Hipotecarios. — José Valenzuela. Agustinas 1143. 18-O

40.—Profesionales

ESPINDOLA EX-CORTADOR SAStería de lujo: Guillermo Lotti y Onofre Avendaño, Recibe hechuras desde $ 100. Corrige trajes defectuosos. San Diego 307 altos. 15-O

CONDOR 1158. CASA ANTIGUA única especialista zurcidos invisibles, jerseys, viraduras, hechuras, transformaciones garantidas. 6—N.

EXPERTO CORTADOR, CORREGI: fraes, smoking, ternos vestón defectuosos. San Diego 307, altos. 18-O

JUICIOS CRIMINALES, CIVILES, posesiones efectivas, cobranzas, divorcios, nulidades de matrimonios, etc., atiende diariamente el abogado Jaramillo Arteaga, anticipando fondos según convenio. Consultas: Huérfanos 1223, oficina 7.

ZURCIDOS INVISIBLES, NOTABLE zurcidor japonés. Especialista único, especialidad en viraduras, transformaciones. Son perfectas. San Diego 228. — Teléfono 667. 31-O

41.—Prendas de vestir

OBREROS, TRAJES MEDIDA $ 100, sobrantes 75; pantalón, 20; depósito casimires, $ 10 metro. Córtanse trajes. Hechura 70. V. Mackenna 1080. 26-Oct.

ROPERIA LA CANTABRICA, LIquida mil ternos rezagados de sastrería, y usados de todas medidas, inmenso surtido en ropa hecha, zapatería, camisería, sombrerería, facilidades de pago. Visítela: Esmeralda 863, al llegar a 21 de Mayo. N. O.

VESTIDOS CASI NUEVOS, VENdense. Rosas 2253. O 16

TRAJES LUJO IMPORTADOS, abrigos seda, poquísimo uso vendo, Esperanza 514. 17-O.

42.—Personas buscadas

CON URGENCIA NECESITO HAblar con Laura González Córdova en Marcoleta 526. 15—O.

A ROMILIO BRAVO LO NECESITA Isaías Valenzuela, para trabajo. O 15

TERESA: HOY TE SALUDO DEseándote felicidades. Nunca me olvides. — Julio.

CAMILO VALENZUELA DESEA Saber de su hermana Julia Valenzuela de Verdugo. Dirigirse. Alameda esquina Matucana.

SEÑOR RAMON RONCAL, DIGNEse pasar por Cóndor 1359.

KAPPEN KRAUT, CORREO CENtral, desea saber de su amiga Aída Valenzuela.

DESEO SABER DE MI HERMAna Eudocia Trejo Gutiérrez. Su hermano José Trejo Gutiérrez. Dirigirse: Avenida Matta 1322.

43.—Profesionales pedidos y ofrecidos

FARMACEUTICO O FARMACEUTIca necesito, para regentar botica. Dirigirse Casilla 114, Curicó. 17—O.

44.—Remates

REMATE ALMACEN PAQUETERIA hoy 2 tarde. Avenida Seminario 398. Por cuenta sucesión Abdó, remataré instalaciones completas vitrieras, romana, molinillo, depósitos, etc. Grande y variado surtido en conservas, aceite varias marcas, buen surtido artículos paquetería, útiles escritorio, loza, enlozados, herramientas, sacos leña, lotes maderas, barriles, etc. Neftalí 2.o Arce, Juan Campanella, liquidadores. Ordenes para remates, García Reyes 28.

SALA REMATES. — ROSAS 1019. — Hoy gran remate mercaderías surtidas, de 10, a 12 y de 2 adelante. — Mercaderías salvadas del incendio. Hay: 1,000 metros lienzos, casimires, percalas, colchas, pantalones, calzado hombre y niño, relojes despertadores, relojes pared, gran partida juego de ollas, enlozados, aluminio, importados, tazas, copas, licores, cognac, oporto, Pippermint, curacao, anís, champagne, vermouth, muebles, roperos, trinches, aparadores, mesón sastre, mesón muestrario, prensa copiar, victrola Victor, y muchas mercaderías a la vista del público. Rosas 1019. — I. Palma.

45—Rodados, accesorios y caballos. (Compra y venta)

CARRETELA PASARON A VENDER el Domingo a las 2 que no tenía patente acepto precio venta. Pedro Lagos 455. O-16

COMPRO BUENA CARRETELA PErtería importada. Pedro Lagos 455 O-16

VENDO UNA CARRETELA APErada con caballos. Victoria 1154. O-15

FLAMANTE COCHECITO LLANTAS goma, arneses vendo. Mapocho 4191. Tropezón. 16O

OCASION VENDESE CARRETELA eje, $ 60. San Pablo 4588. 14-O

CARRETELA CON CABALLO. Vendo, ocasión. Erasmo Escala 2730. 15-Oct.

VENDO VICTORIA EN BUEN EStado. Cochrane 1134. 16-O

BICICLETA VENDO, SAN MARTIN N.o 820. O-16

VENDO CARRETELA FIRME. Santiago 1477. 16-O.

CABALLOS DE TIRO SOLO, Máximo 6 años, compro. Avenida Matta. Oriente, 53. Alexio Mujica. 17-O

CAMION PARA CABALLOS, DE 4 ruedas, para 40 quintales, vendo $ 2,200. Huérfanos 2448.

SE VENDE CARRETELA NUEVA. Blanco Encalada 3010.

COCHECITO DOS RUEDAS, CON arneses, compro de ocasión. San Isidro 345.

BICICLETAS AFAM[illegible] **TODA CLASE ROPA Y CA**[illegible] Gorbea N.o 2541. Varias

Remate de prendas de plazo vencido

Hoy Jueves 15 de Octubre, a las 9 y media A. M., el martillero señor Tagle V. rematará en la **Casa de Préstamos "LA EST. LACRE"**, calle San Pablo N.o 2097, las prendas no rescatadas y comprendidas entre los números 1,132 a 1,796 y 2,100 a 3,571.

Hay: cortes casimir, rebozos, ternos, calzado, ponchos, catres, planqués, etc.

Hoy Jueves 15 de Octubre, a las 10 y media A. M., el martillero Sr. Balmaceda rematará en la Casa de Préstamos **"LA YUNGAY"**, calle San Pablo N.o 2602, las prendas no rescatadas y comprendidas entre los números 10,735 a 12,422 y 33,704 a 36,409.

Hay: rebozos, máquinas de coser, sobretodos, ponchos, manteles, maletas cuero, etc.

Hoy Jueves 15 de Octubre, a las 2 P. M., el martillero señor Patiño rematará en la **Casa de Préstamos "EL NVO. TIGRE"**, calle de San Pablo N.o 2045, las prendas no rescatadas y comprendidas entre los números 69,959 a 71,149 y 4,748 a 6,864.

Hay: ternos, cortes casimir, rebozos, sillas comedor, máquinas fotográficas, etc.

Hoy Jueves 15 de Octubre, a las 3 P. M., el martillero señor Balmaceda rematará en la **Casa de Préstamos "LA CRUZ ROJA"**, Avenida Matucana N.o 902, las prendas no rescatadas y comprendidas entre los números 89,265 a 91,999 y 24,006 a 25,999.

Hay: sillas montar, manteles, cortes casimir, catres, ponchos, planqués, etc.

El Jueves 15 de Octubre, a las 4 P. M., el martillero señor Rivas rematará en la **Casa de Préstamos "EL POPULAR"**, calle San Pablo N.o 3126, las prendas no rescatadas y comprendidas entre los números 41,281 a 42,699.

Hay: ternos, calzado, rebozos, catres, cortes casimir, máquinas coser.

Las prendas estarán a la vista desde dos horas antes del remate.—

PAGO AL CONTADO.

EL INSPECTOR.

El Viernes 16 de Octubre, a las 9 1/2 A. M., el martillero señor Rivas, rematará en la **Casa de Préstamos "LA BOLA DE ORO"**, Av. Delicias N.o 2989, las prendas no rescatadas y comprendidas entre los números 2,975 a 7,815 y 53,266 a 56607.

Hay: armas de fuego, maletas cuero ,alhajas, planques, máquinas escribir, etc.

El Viernes 16 de Octubre, a las 10 1/2 A. M., el martillero señor Patiño, rematará en la **Casa de Préstamos "LA MARAVILLA N.o 2"**, calle San Diego N.o 1398, las prendas no rescatadas y comprendidas entre los números 86,109 a 88,732 y 12,350 a 15,097.

Hay: máquinas coser, y fotografías, pieles, ternos, cortes casimir, joyas.

El Viernes 16 de Octubre, a las 2 P. M., el martillero señor Balmaceda, rematará en la **Casa de Préstamos "LA REPUBLICA"**, Av. Independencia N.o 762, las prendas no rescatadas y comprendidas entre los números 58,675 a 60,972 y 3,211 a 7,783.

Hay: maletas cuero, ternos, calzado, ponchos, máquinas coser, rebozos, joyas, etc.

El Viernes 16 de Octubre, a las 4 P. M., el martillero señor Tagle V., rematará en la **Casa de Préstamos "EL INDIO"**, Av. Independencia N.o 419, las prendas no rescatadas y comprendidas entre los números 35,416 a 38,735 y 91,020 a 26,609.

Hay: armas de fuego, cortes casimir, ponchos, dos ruedos carretón, muebles.

Las prendas estarán a la vista desde dos horas antes del remate.—

PAGO AL CONTADO.

EL INSPECTOR

46—.Radiotelefonía

DON JOSE BELLALTA ORTEGA ha solicitado de la Dirección de Servicios Eléctricos una concesión para establecer en el país una estación de Radio Difusión de 2.a categoría de potencia de 100 Watts, pidiendo al mismo tiempo se le permita acogerse a los beneficios del art. 102. La solicitud de concesión y planos de la misma, obran en poder de la Dirección de Servicios Eléctricos. Se publica este aviso en conformidad al art. 7 del reglamento de Estaciones de Radio Comunicaciones aprobado por Decreto Supremo N.o 2018 del 25 de Junio de 1925. 30-O

47.—Servicios y cosas útiles para familias

PELUQUERIA DIEZ, SAN ANTOnio 69. Teléfono Inglés 4158. Para señoras, señoritas y niños. 16-O

MOLDES DE MEDIDA. TRAJES en punto de coser. Merced 372. 17—O

CUADERNOS CON DIBUJOS PAra cojines, a 5 pesos cuaderno, remito a provincias pago contra reembolso. Pídalos a Clasificador 81 A. 15—O.

LINDO TRAJE COLOMBINA, VEStidos elegantes, abrigos seda, sombreros poquísimo uso, vendo. Esperanza 514. O-15

MAISON ALICE, AGUSTINAS 1774. Modelos, modes chapeaux, hechuras, transformaciones, precios bajos 18—O.

HAGO TODA CLASE DE TRAJES de señoras y transformaciones. Calle Cerro 84. O—16

SALON PARA SEÑORAS, ONDUlación Marcel 250. Merced 427. 17-Oct.

HACEMOS BORDADOS Y CALADOS rápidos y económicos. Delicias 2552. 21-O

VENDO DOS TRAJES DE FANTAsía. Echaurren 546. 16—O.

FABRICA DE PLUMEROS AGUStinas 1778. Sucursal Agustinas 1070. Compre Ud. sus plumeros y útiles aseo, directamente al fabricante, economizará 30 o|o. Visítenos y se convencerá. 18—O.

SEÑORITA: ONDULE SU HERMOsa melena; cuide esmeradamente su rostro, y sus manos haciendo suyo el nuevo Salón de Peinados, manicure, masaje facial. Moneda 950. Frente Casa Muzard.

DISFRAZ SIN USO VENDO BARAto. Campo Marte 79.

VENDENSE TRAJES SEÑORA Y fantasía. Rancagua 280.

SEÑORITAS: CORTAR MELENA, $ 2. Peluquería Garba. Chacabuco 49. O 17

52.—Socios capitalistas e industriales. (Pedidos y ofrecidos)

SOCIO CON $ 45,000 URGENTE necesito para dar impulso a una industria instalada para proveer materiales a un trabajo fiscal y a particulares. Excelentes utilidades. Dirigirse: J. V. P., Correo Central, Santiago. 15—O.

A NEGOCIO ESTABLECIDO, DE responsabilidad, persona seria, aporta [illegible] a 6.000 pesos, siempre [illegible] utilidades. Di-

SOCIO CON $ 15,000 NECESITO para negocio establecido, buenas utilidades comprobadas. Correo Central. Clasificador 288.

NECESITO SOCIO CON 3,000 DARle impulso gran carnicería. San Pablo 1822.

SOCIO CON 5 MIL PESOS PARA trabajar góndola Brockway, necesito. Nataniel 1306.

54.—Veraneo

VERANEO. ARRIENDANSE TRES piezas amobladas, lindo chalet, gran quinta árboles frutales. La Cisterna. Tratar: San Francisco 106. O—1

RIVAS Y CALVO

REMATE DEL MENAJE DE CASA

DE LA SUCESION DE DON WENCESLAO MANRIQUEZ

645 — Av. Vicuña Mackenna — 645

EL VIERNES 16, A LAS 2 P. M.

HAY

SALON.—Lindo amoblado dorado estilo Luis XVI tapizado en seda azul, compuesto de un sofá, 2 sillones y 4 sillas; alfombra de centro con guarda, cortinas de punto con lanza, **lindas lámparas de cristal y** bronces, columnas y estatuas de mármol, espejos trumeaux con consolas, cuadros al óleo, grabados, mesa de centro, etc.

SALA.—Juego de muebles forrados con felpa y seda compuesto de un sofá, esquinero, sillones y puff, y otro juego laqué estilo Luis XVI con un sofá, dos sillones y dos sillas, alfombra de centro, **vitrina laqué con bronce, guitarra, mandolina**, lámpara eléctrica, mesa de centro, tarjeteros, floreros, etc.

HALL.—Amoblado estilo americano forrado en cuero, compuesto de un sofá, 2 sillones fijos y uno de balanza, mesa de centro, cubierta de cristal, paragüero de roble americano con espejo, linda jardinera de porcelana con pedestal, cuadros, grabados, etc.

ESCRITORIO.—Juego de muebles de roble compuesto de un sofá, 2 sillones fijos, uno de balanza y 2 sillas, estante giratorio, **magnífico escritorio de cortina roble americano**, sillón giratorio y otros de balanza, etc.

COMEDOR.—Amoblado francés de encina tallado compuesto de aparador con espejo, 2 trinches, mesa de extensión y 12 sillas, **dos servicios de porcelana para 12 personas**, lindo centro de mesa de plaqué con espejos y candelabros, servicio para té, jardineras y paneras de plaqué, sofá Renacimiento con espejo, lámpara eléctrica, cortinas, **refrigerador de roble americano**, etc.

DORMITORIO.—Amoblado de nogal compuesto de ropero de 3 cuerpos, peinador, cómoda y 2 veladores, catres de bronce, alfombra de centro, lámpara eléctrica, lindos espejos con marco de marquetería, etc.

DORMITORIO NIÑA.—Rico amobladito de erable importado compuesto de ropero bajo de 2 cuerpos, chiffonier, mesa toilette y velador, catre de bronce, alfombra de tripe cortado, linda lamparita de lágrimas, cuadros, grabados, etc.

OTROS DORMITORIOS.—Amoblados de uno y tres cuerpos, con roperos, peinadores y veladores, catres de bronce y laqué, colchones, cojines, **coche para guagua**, cortinas, lámparas, etc.

BAÑO.—Califont inglés, lavatorio, bidet, espejo, lluvia, etc.

VARIOS.—Máquinas para lavar y planchar, cocinita a parafina, aparadores sueltos, coches y baños para niño, carretilla de fierro, catres sueltos, columpio, plantas, jardineras, herramientas, estufas a gas.

A LA VISTA JUEVES DE 2 A 6 P. M. Y VIERNES DE 9.30 ADELANTE

CARLOS RIVAS VICUÑA Y ARTURO CALVO MACKENNA,
MARTILLEROS DE HACIENDA.

EN LA FERIA DE HOY JUEVES 15

SE REMATARAN LOTES DE GANADO GORDO Y PARA ENGORDA, LLEGADOS DE CABRERO, MULCHEN, NIQUEN, CUNACO, TALCA, CURICO, OSORNO, LA UNION, CHACAYAL etc. etc.

TAMBIEN SE VENDERAN:

156 VACAS PARA ENGORDA DE UNA SOLA MARCA

110 VACAS GORDAS ARGENTINAS LLEGADAS POR LOS ANDES

Exposición Feria de Ganadería

ORGANIZADA POR LA SOCIEDAD NACIONAL DE AGRICULTURA QUE SE CELEBRARA EN LA QUINTA NORMAL

Del 9 al 15 de Noviembre próximo

Rogamos a los agricultores y a nuestros clientes se sirvan mandarnos la lista de los animales que traerán a esta **EXPOSICION FERIA**, para hacer las inscripciones correspondientes y fijarles los días y hora de remate.

Nos encargamos de rematar toda clase de animales en esta **EXPOSICION FERIA.**

LAS INSCRIPCIONES SE CIERRAN EL 20 DEL PRESENTE MES

Eduardo Rodríguez y Cía.

1260 — HUERFANOS — 1260

REMATE

Por acuerdo de los herederos de doña Mercedes Izquierdo de Rufatt, el 19 de Noviembre, a las 4 P. M., se rematará el fundo

"MONTE ARANDA"

ubicado en el departamento de Petorca, comuna de Los Vilos, subdelegación de Pupío.

MINIMUM: $ 100.000

El precio se pagará: 1|3 parte al contado; 1|3 a seis meses, y 1|3 a un año con el 8 o|o.

Bases y antecedentes en Santiago, Morandé 244, escritorio del Arbitro, don Osvaldo Hevia L., donde tendrá lugar el remate.

Remate Judicial

DE MENAJES DE CASAS, UNA PARTIDA DE VINO EMBOTELLADO ARIZTIA RESERVADO Y OTRAS DE OPORTO Y CHAMPAÑA ORDENES 4.o y 5.o JUZGADOS CIVILES, JUICIOS ABARCA MATURANA, CERDA CON ROBLES, SUCESIONES Y CONSIGNATARIOS

Hoy Jueves 15 a las 2 P. M.

1341 — COMPAÑIA — 1341

HAY:

SALONES.—Piano 1/4 cola Kapz, uno vertical Apollo y otro francés vertical Henri Herz, **dos salones dorados Luis XVI tapices azul y granate** y uno mouquet, consolas y espejos grandes dorados, mesas centro y pedestales dorados, **vitrinas en nogal caoba y dorados**, cuadros antiguos de plaqué, cuadros al óleo, estatua mármol, cande-

ESCRITORIOS.—Escritorios de Ministro, estantes para libros en roble y nogal, amoblados Mission en pergamoid, id. en **Chesterfield tapis crotona, lindo sofá lit de repos y dos sillones Bergere enjuncados** al laqué Luis XVI, archivadores, 5 **cajas de fierro** en varios tamaños, máquina de escribir, mesitas para id., sillones tornillo, etc.

DORMITORIOS.—**Seis amoblados dormitorios estilos Imperio, Luis XV, Luis XVI y americanos, de 1, 2 y 3 cuerpos, en roble, caoba y laqué**, catres de bronce, id. fierro con bronce y al laqué, colchones de lana, sobrecamas, mesitas de centro, servicios de lavatorios de lata, **lavatorio de plaqué Red Burton con estuche de cortina.**

COMEDORES.—**10 comedores estilos Ingleses, Coloniales y Renacimiento**, mesas de correderas y fijas, sillas en diversos estilos y formas, tapices marroquí y cuero Córdoba estampado, 6 servicios de loza para 12 personas, servicio, cristalerías, cuchillerías, carpetas y planqués en general.

VARIOS.—Cocinas a carbón y a gas, baños de zinc, id., para guagua, roperos, peinadores y veladores sueltos, aparadores y trinches estilos, estantes de cocina, sillas de Viena, botiquines y paneras al laqué, baterías de aluminio, pedestales, jardineras, paragüeros, 3 hojas de puertas con vidrios, 1 palmera grande, cómodas con mármol, marquesa, **1 partida de 100 botellas de vino tinto y blanco Ariztía Reservado**, otra de Oporto y otra de Champaña.

Enrique Mandiola Eastman,
MARTILLERO DE HACIENDA

Remate de Materiales de Construcción

SOBRANTE DE LAS CONSTRUCCIONES DE LOS CONTRATISTAS Srs. FERNANDEZ y Cía.

DEPOSITADOS EN

2946 — SAN PABLO — 2946

(PROXIMO A MAIPU)

El VIERNES 16 del presente, a las 2 P. M.

(POR LIQUIDACION DE SOCIEDAD)

— HAY —

Seiscientas planchas fierro galvanizado inglés para techo de 6, 7, 8, 9 y 10 pies, nuevo y usado; fierro negro de diversas dimensiones, gran cantidad de puertas de una y dos hojas, de calle e interiores; ventanas, portones para garage, tragaluces, postigos, tapas, rejas de fierro para jardín, idem para ventanas balcones de fierro columnas de fierro fundido para rejas, vigas de fierro doble T de diversas dimensiones; pilares de rieles con basas, trozos de rieles para umbrales, maderas de roble y pino de diferentes dimensiones, durmientes tipo ferrocarril, cañería de fierro galvanizado y negro de diversas dimensiones, un kiosko desarmable de 4 x 4 con su techumbre, etc. Pilares de roble de 8 x 8 y 10 metros. Escuadras de fierro, tirantes, amarras, pernos, clavos cortados de todas dimensiones, etc. Excusados, urinarios, estantes, desgrasadoras, etc. **Y demás a la vista hoy de 2 a 6 P. M.**

VICTOR ARAYA L.,
Martillero de Hacienda.

REMATE DEL MENAJE DE CASA

DEL SEÑOR MANUEL GACITUA FREDES

(Por cambio de residencia)

121 - García Reyes - 121

JUEVES 15, A LAS 2 DE LA TARDE

HAY

SALON.— Rico piano alemán Dresden, amoblado Luis XVI dorado, tapiz seda, Troumaux Luis XVI con mármol rosado, mesas y pedestales dorados con mármol, alfombra, piso piano, figuras mármol, cuadros óleo, lámpara eléctrica de bronce, cojines, etc.

COMEDOR 1.o.—Rico amoblado estilo inglés bombé, con marquetería lunas cortadas y mármoles de Carrara, Mesa de extensión, sillas Reina Ana, Amoblado Chesterfield, servicio loza, cristales, planqués, porcelanas, cuchillería, loza, servicios plaqué parte, alfombra, cuadros, reloj pared, etc.

ESCRITORIO.—Escritorio de cortina, amoblado asiento y respaldo tapizado estilo inglés, estante libros, archivador de cortina, sillón giratorio, máquina escribir, prensa de copiar, Victrola "Outing", figuras bronce, reloj pared, cortinajes, alfombra, cuadros, planqués, etc.

DORMITORIOS.— 5 amoblados dormitorios de 3, 2 y 1 cuerpos, distintos estilos, catres bronce, colchones, amoblados asiento, divanes, almohadas, mesas centro, servicios lavatorios, cojines, cuadros, alfombras, etc.

2.o COMEDOR.—Aparador y 2 trinches estilo inglés con mármoles y lunas cortadas, mesa correderas, sillas comedor, loza, cristalería, cuchillería, etc.

HALL, BAÑO Y COCINA.—Amoblado estilo holandés, asiento poncho boliviano y junco, mesa Rocambor, amoblado asiento madera al laqué, paragüera, sofá cuero marroquí, cuadros, alfombra, etc. Tina baño fierro esmaltado, id. zinc, calentador leña, cocina a gas, útiles cocina y muchos otros

A LA VISTA DESDE HOY, a las 10 de la mañana.

HUGO ANTOLINI,
San Antonio 74.

REMATE DEL MENAJE DE CASA

DE LA SUCESION DE DOÑA ADELAIDA IBAÑEZ

231 - LIRA - 231

HOY Jueves de 10 a 12

Y DE 2 ADELANTE

Por orden del señor Juez Compromisario

HAY

SALON.—Piano vertical MASSONI clavijero de bronce, Amoblado antiguo de nogal tallado tapiz lana azulino, Mesa de centro, Espejo dorado luna lisa, Jarrones y floreros porcelana antigua, Grabados y cuadros al óleo, Alfombra tripe cortado de tiras, Lámpara de bronce, etc.

SALITA.—Amoblado de nogal tallado tapiz seda floreada, Espejo antiguo marco dorado, Columnas de nogal, Mesa de centro, Adornos jardinera loza mayólica, Gran bracero con tapa, Cuadros al óleo, Figuras de porcelana, etc.

COMEDOR.—Amoblado estilo Renacimiento de nogal tallado con mármoles y espejos lisos con aparador y 2 trinches, Mesa fija, 18 sillas de Viena, Gran cantidad de cristalería antigua, floreros, Servicios de mesa, loza antigua, Otro de porcelana, Cuchillería, plata y plaqué, Alcuzas, Paneras, Puentes de plaqué, Manteles de hilo, Carpeta de mesa, Grabados antiguos Alfombrado [illegible] las, etc.

DORMITORIOS.—Amoblado de nogal tallado con lunas ladas y mármoles blancos, Otro amoblado al laqué, Catre y [illegible] ce antiguos ídem de fierro con bronce, Colchones de lana, [illegible] cama, Almohadas, Un fanal religioso, Cajas mundo, Mesas [illegible] con mármol, etc., etc.

VARIOS.—UN LOTE DE JOYAS, Amoblados de [illegible] ragüero con espejo, Plantas en tina y maceteros, Mu[illegible] pedero, Gran cantidad de útiles de cocina, Muebles p[illegible] Pallas de cobre, Braceros de bronce, Loza vidriada, [illegible] fierro enlozado, Recipientes, Muebles sueltos, Escale[illegible] Y MUCHOS OBJETOS A LA VISTA HOY DE 2 A [illegible]

NOTA.—El remate empezará a las 10 de la mañana, [illegible] COCINA, DESPENSA, REPOSTERO Y PIEZAS INTERI[illegible] ra continuar a las 2 con el resto del menaje.

VICTOR ARAYA [illegible]
Martillero de Hacienda

Remate de Terrenos Salitrales del Fisco

Por decreto ley N.o 457, de 23 de Julio próximo pasado, se ha postergado para el 11 de Diciembre del presente año el remate de terrenos salitrales del Estado, ordenado por el Decreto N.o 1111, de 9 de Mayo último, expedido por el Ministerio de Hacienda.

Las bases y antecedentes, como asimismo [illegible] serán subastados, pueden consultarse en Santiago, [illegible] ción Salitre del Ministerio de Hacienda, y en [illegible] fagasta, en la oficina de la Delegación Fi[illegible]

EL SUB-SECRETARIO D[illegible]