BENEFICIO Hnas. DELPONT, HOY en el O'HIGGINS

...ECTO EN TODO EL PAIS 30 centavos

LA NACION

Edición de 18 páginas

AÑO IX — AGUSTINAS 1253 - 1260 TELEFONO INGLES 3112 - 3114 — SANTIAGO DE CHILE, VIERNES 12 DE FEBRERO DE 1926 — SUSCRICION: Por un año, $ 90.— Por 6 meses, $ 48 Por 3 meses, $ 26.— Por un año, extranjero, $ 150 — 3,316

El raid Santiago-B. Aires mantuvo ayer en intensa espectación al país

LOS AVIONES PARTIERON DESDE "EL BOSQUE" A LAS 5.20 DE LA MADRUGADA. — EL TENIENTE MONTECINOS CAYO EN LA CORDILLERA DESDE UNA ALTURA DE 4,800 METROS.

EL CAPITAN CASTRO LLEGO A BUENOS AIRES A LAS 2 DE LA TARDE.—ES RECIBIDO EN "EL PALOMAR POR EL AVIADOR FRANCO Y UN NUMEROSO PUBLICO

EL CAPITAN SOZA QUE LLEVA COMO PASAJERO AL DIRECTOR DE AERONAUTICA Y QUE SE VIO OBLIGADO A ATERRIZAR EN CORONEL GRANADOS, A 378 KILOMETROS DE BUENOS AIRES, TERMINARA HOY EL RAID

...ntos después de las 5 de la ...ugada de ayer partió desde la ...ela de Aviación de "El Bosque" la escuadrilla de tres aviones Vickers que piloteaban los capitanes señores Armando Castro y ... Sosa y el teniente señor ... Montecinos, quienes, como ... deberían llevar al intrépido aviador español don Ramón ... el saludo del Gobierno, del ... y del Ejército chileno.

...idea de hacer un raid a ...enos Aires y los preparativos del vuelo

...mo se recordará, cuando se ... en Santiago que el aviador ... Franco había manifestado ... propósito de llegar hasta Chile por la vía aérea, continuando

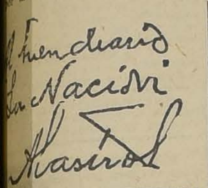

...GRAFO QUE NOS ENTREGO ...PITAN CASTRO ANTES DE PARTIR

...TREN DEL TRASANDINO EN EL MOMENTO DE LLEGAR CON LOS HERIDOS A LOS ANDES

...el Pacífico su gran vuelo ...ínico, en la Escuela de ...de "El Bosque" se insinuó la idea de que una escuadrilla ... chilenos hiciera el viaje a Buenos Aires a fin de llevar al intrépido piloto español ... de los habitantes de esta ... América, y escoltarlo desde ... nuestro país.

...idea, puesta en conocimiento de la Dirección General de los ... de Aeronáutica, y desde el Gobierno, fué pronto convertida en una disposición del Ministerio respectivo por la cual se ... que tres aviones militares ... realizaran el referido raid a Buenos Aires.

Al mismo tiempo la Dirección de Aeronáutica designó a los capitanes señores Castro y Sosa y al teniente señor Montecinos para que pilotearan las tres máquinas que harían el raid.

Conseguido el permiso correspondiente del Gobierno argentino para que los aviones pudieran aterrizar en el territorio de esa República, quedó todo dispuesto para que el raid se hiciera en la madrugada de ayer.

En la Escuela de Aviación momentos antes de la partida de los aviones

...ntos después de las 3 de la madrugada llegamos a la Escuela de Aviación. Gran actividad se ... ya a esa hora en la Escuela. Los mecánicos revisaban por ... vez las máquinas que se ... traban en la cancha alineadas junto con otras que las escoltarían hasta la Cordillera.

...cuando todavía era de noche, los pilotos que formaban la escuadrilla y los demás oficiales de la Escuela se hallaban en ... tranquilamente tomazan desayuno en el Casino del estableci-...

Conversaciones y comentarios que hacían los aviadores

...en la cancha, cuando los primeros resplandores de la aurora hacían su aparición, se ordenó poner en marcha los motores de los Vickers a fin de calentarlos ... revisar su marcha por última vez.

Mientras se hacía este trabajo, los pilotos conversaban con sus compañeros y amigos que habían ido al "Bosque" a presenciar la partida de los aviadores.

En esos momentos tuvimos oportunidad de conversar algunas palabras con el comandante de la escuadrilla, capitán señor Castro.

El capitán de pie tomaba una taza de caldo, su único desayuno.

—"Mucho les agradezco, nos dijo, la atención de "La Nación" y sus buenos augurios. Procuraré corresponder a los deseos de todos llegando a Buenos Aires para presentar a Franco el saludo de Chile.

Nos agregó después que se habían recibido noticias de que en la Cordillera el tiempo no estaba todo lo bueno que se necesitaba. Y terminó diciéndonos:

—"En efecto, dicen que hay una espesa neblina que amenaza tempestad; pero de todos modos saldremos."

En esos momentos se oía en la cancha un ruido ensordecedor. Los motores de siete Vickers, cuatro de Haviland y tres Avros marchaban a toda máquina, levantando una nube de polvo, que impedía ver el imponente espectáculo de los numerosos aviones listos para volar.

—"Oye, Castro, le dijo al comandante de la escuadrilla un oficial, ¿por qué llevas tan poco abrigo?"—"N onecesito más", le contestó flemáticamente el capitán Castro. Nosotros le miramos la indumentaria. Llevaba sólo el traje de trabajo que usan todos los días y un pequeño abrigo de cuero.

Por su parte el capitán Sosa le gritaba a otro oficial:

—"Mira, préstame tu abrigo de "paisano" por si hace frío en Buenos Aires".—"No te lo presto, le contestó el otro, porque dicen que en Buenos Aires hay muchas agencias, y te puedes entusiasmar".

Rodeado de un grupo de amigos, Montecinos, esperaba al pie de su máquina la orden de partida. Contestando una pregunta, decía en esos momentos: "Sí, ya tengo hecho mi testamento, el Ford se lo dejo a Maldonado."

El capitán Castro llevó varios ejemplares de "La Nación"

Accediendo a nuestra petición, el capitán Castro, comp una deferencia especial hacia nuestro diario consintió en llevar en su aparato varios diarios "La Nación", que fueron prolijamente amarrados debajo del asiento del mecánico señor Sebrock.

Así, los ejemplares de "Naciones" después de recorrer miles de kilómetros fueron leídos en la capita ldel Plata a la misma hora que lo hacía el público de Santiago.

Llevó también el capitán Castro comunicaciones de los artistas chilenos para los argentinos, de los dibujantes y numerosas cartas para los miembros de la prensa de Buenos Aires.

La partida

A las 5.5 de la madrugada el capitán Castro, después de consultar al Director General de Aeronáutica, comandante señor Veloso, que fué como pasajero en la máquina de Sosa, dió la orden de partida.

A las 5.15 se largaba el Vickers-I, piloteado por el Comandante de la escuadrilla. Inmediatamente después lo siguieron los demás aparatos del raid y en seguida todas las máquinas que había en la cancha, que los iban a escoltar hasta los contrafuertes de la Cordillera.

Era verdaderamente hermoso e imponente el espectáculo que en esos momentos se ofrecía a la vista de cuantos presenciaban la partida. Todos los aviones marchando al máximo de su velocidad, hicieron algunas evoluciones por sobre la cancha, y después de algunos momentos enderezaron rumbo hacia la Cordillera. Pocos minutos después se perdían de vista los tres aviones del raid y la numerosa escolta.

Poco a poco se retiraron de la cancha las numerosas personas que habían ido a presenciar la salida de los aviadores.

Las primeras noticias sobre el raid

La primera noticia que se recibió, fué la de nuestro corresponsal en Caracoles; decía así:

Caracoles.— Desde la Cumbre comunican que dos aviones pasaron volando a gran altura rumbo a Buenos Aires, a las 6.15.— (Especial).

El segundo telegrama anunciaba el accidente a Montecinos

Casi inmediatamente después recibíamos el segundo telegrama sobre el raid el cual anunciaba el accidente del teniente señor Montecinos. Este decía así:

"Los Andes.— Los carabineros de Caracoles anuncian que un avión cayó cerca de esa estación, más o menos a dos kilómetros al Norte".— (Especial).

Como se ve el telegrama nada dice cual era el aviador que había sufrido el accidente.

La ansiedad en el público por conocer detalles del accidente a Montecinos

La noticia del accidente al aviador Montecinos, puesta en las pizarras de "La Nación", se esparció por la ciudad con la rapidez del rayo. Miles de personas nos visitaron durante toda la mañana y parte de la tarde para conocer mayores detalles del accidente.

Gracias al buen servicio de corresponsales que tiene este diario pudimos informar momento a momento al público sobre las proporciones del accidente sufrido por Montecinos.

Así se supo que el aviador había caído desde una gran altura, y que él y su mecánico, el 1.o señor Moraga, habían quedado gravemente heridos.

Los primeros auxilios a los aviadores accidentados

Minutos antes de las 9 de la mañana, ya habíamos logrado obtener amplios detalles del accidente. Según las comunicaciones que recibimos de nuestros corresponsales y otras que nos fueron suministradas por el Telégrafo del Estado y por el Ferrocarril Transandino, sabíamos que los pocos habitantes de las cercanías inmediatamente de ver caer el aeroplano habían acudido a prestar auxilio a los aviadores y que habían echado mano a todos los recursos de que disponían para que estos fueran oportunos.

Desde Los Andes se nos comunicó que a las 7.30 había salido de allí un tren especial con auxilios para los aviadores. Poco más tarde se nos comunicaba que Montecinos y Moraga habían salido de Caracoles en dirección a Los Andes, y que debido a los perjuicios de la vía del transandino, habían tenido que hacer un trasbordo por lo que hubieron de recorrer varios kilómetros en camillas.

Montecinos y Moraga llegan a Santiago

A las 10 de la mañana ambos aviadores llegaron a Los Andes, desde donde fueron embarcados inmediatamente a la capital. A Santiago llegaron minutos después de las 6 de la tarde, siendo inmediatamente trasladados al Hospital San Vicente.

El anuncio del arribo a Buenos Aires del capitán Castro

En las oficinas del Cable West Coast se permitió gentilmente a uno de nuestros redactores que se mantuviera desde ellas en comunicación telefónica constante con "La Nación".

Nos comunicó nuestro redactor la noticia de la llegada del capitán Castro a Buenos Aires y de esta manera "La Nación" pudo ofrecerla como primicia a la muchedumbre aglomerada frente a sus pizarras, a la misma Escuela de Aviación, y a toda la ciudad por intermedio de la sirena instalada en nuestro edificio por la "A. E. G."

Los otros dos aviones siguen viaje a Buenos Aires

Mientras tanto, ¿qué había sido de los otros dos aviones piloteados por los capitanes Castro y Soza.

Sin duda que ambos vieron caer a su compañero en las quebradas de la Cordillera, pero tuvieron que seguir su viaje, aun cuando no sabían si Montecinos y Moraga estarían muertos o en estado agonizante. Ningún auxilio podían ellos prestarle, y sin duda que con el alma llena de dolor enderezaron rumbo hacia la República Argentina.

Castro y Soza pasan por Mendoza en dirección a Buenos Aires

Más tarde recibimos desde Mendoza la noticia de que dos aviones pasaron por esa ciudad a gran altura en dirección a Buenos Aires.

Después recibimos comunicaciones desde el interior de la pampa argentina que nos hacían saber que ambos pilotos seguían viaje a gran velocidad en busca del Atlántico.

A las 11.15, hora chilena, desde Rufino, se nos comunicó que había pasado por allí un avión que llevaba viento en contra y que se notaban los esfuerzos que hacía por seguir la ruta.

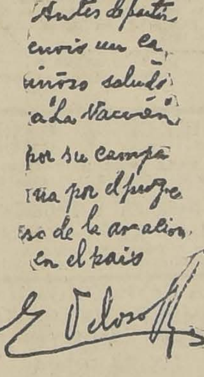

AUTOGRAFO DEL DIRECTOR GENERAL DE AVIACION, COMANDANTE SEÑOR VELOSO

El capitán Castro aterriza en Buenos Aires

Era la 1.30 de la tarde, cuando la potente bocina de "La Nación" anunciaba al público de la capital que uno de nuestros aviadores había llegado a su destino.

En efecto, sólo segundos antes, se recibió la noticia de que el capitán Castro, piloteando al Vickers I, y llevando de pasajero al mecánico señor Seebrook, había aterrizado en espléndidas condiciones en el aeródromo "El Palomar".

Según las noticias recibidas desde Buenos Aires, al pisar tierra en un hermoso planeo el Vickers fué saludado con estruendosas salvas de aplausos, mientras se acercaba a saludar al piloto señor Castro, el comandante Franco y sus compañeros.

Estaba presente el Embajador de Chile, quien estrechó efusiva-

Momentos después Castro, acompañado de Franco, del Embajador chileno y de numerosas personas se dirigió al centro de la ciudad.

Información de la Escuela de Aviación a la Presidencia

A las 11.30 de la mañana la Escuela de Aviación comunicó al Presidente de la República, señor Figueroa Larraín, que los aviones que hacían el raid a Buenos Aires se encontraban cerca de la capital del Plata.

¿Qué le había pasado al capitán Soza?

Esta fué pregunta que el público se hacía en la tarde de ayer al no tenerse noticias del capitán Soza.

A las 11 y minutos se le había visto pasar por Rufino, y después nada se sabía de él, ¿Qué le había pasado al capitán Soza? Sólo a las 7 de la tarde se sabía por un telegrama recibido desde Buenos Aires que había aterrizado en Coronel Granados, población ubicada a 387 kilómetros de la capital platense.

Soza aterrizó por falta de bencina

Informaciones posteriores hacían saber que el capitán Soza se había visto obligado a aterrizar, pues debido, posiblemente, al largo tiempo que la máquina estaba volando, le había faltado la bencina.

Un saludo del Director de "La Nación" a Franco

El capitán Castro fué portador de una encomiástica carta de saludo y felicitación dirigida al aviador Franco por el Director de "La Nación", señor Carlos Dávila.

También llevó el capitán Castro una carta de nuestro Director al Director de "La Prensa" de Buenos Aires.

La Federación de Box de Chile a la Confederación Sudamericana de Box

Por intermedio del comandante de la escuadrilla, capitán Castro, la Federación de Box de Chile dirigió al presidente de la Confederación Suramericana de Box una atenta nota, en la cual le envía un saludo a los miembros de esa institución.

EL SARGENTO MORAGA EN LA ESTACION DE LOS ANDES, EN EL MOMENTO DE SER TRASLADADO AL TREN QUE DEBIA CONDUCIRLO A SANTIAGO

El Capitan Soza aterriza en la Colonia de Alienados Opendoor

SIN NOTICIAS DEL CAPITAN SOZA

BUENOS AIRES, 11.— 16 P. M. En los círculos aeronáuticos de esta capital se cree que el aviador señor Soza se haya perdido. Se hacen averiguaciones para ubicarlo.

BUENOS AIRES, 11.— 16.15 P. M.— Se han impartido instrucciones especiales a todas las ciudades y pueblos para que se hagan averiguaciones sobre el capitán señor Soza de quien se cree haya aterrizado en algún despoblado por falta de combustible.—(U. P.)

SOBRE JUNIN

BUENOS AIRES, 11.— A las 6 de la tarde, el aviador chileno Soza pasó por sobre Junín. (U. P.)

SE LE AVISTO EN VILLA MERCEDES

BUENOS AIRES, 11.— Avisan de Villa Mercedes que pasó el aviador chileno Soza con rumbo a esta capital. (U. P.)

A 180 KILOMETROS DE BUENOS AIRES

B. AIRES 11 (4 P. M.).—Se ha visto volar por el pueblo denominado Alberdi a un avión. Este pueblo está a 180 kilómetros distante de Buenos Aires.. — (U. P.)

EL ATERRIZAJE FORZADO EN CORONEL GRANADOS

BUENOS AIRES, 11. — El capitán Soza se ha visto obligado a descender en Coronel Granados, debido a falta de combustible. Ha solicitado del aeródromo de "El Palomar" que se le envíe nafta.—(U. P.)

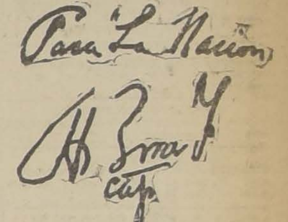

AUTOGRAFO DEL CAPITAN SEÑOR SOZA

BUENOS AIRES, 11.— El aviador Soza reanudó su vuelo, descendiendo nuevamente en la Colonia de alienados Opendoor, en donde le dieron la bienvenida los médicos del establecimiento. Declaró que no había seguido el viaje a "El Palomar", debido a la obscuridad de la noche, y que había resuelto pernoctar en la Colonia.

Declaró que uno de sus compañeros había caído; pero que no sabía quién era, y se lamentó profundamente del accidente, interesándose por conocer el estado de salud en que se hallan los heridos. —(U. P.)

DESDE UNA ALTURA DE 4.800 METROS

EL AVION QUE PILOTEABA EL TENIENTE MONTECINOS SE PRECIPITO AL SUELO.

El aviador Montecinos y el Sargento Moraga nos relatan el accidente.—El aeroplano fué "chupado" por un abismo.—Fué un verdadero milagro que los aviadores no se mataran.

EL TENIENTE MONTECINOS Y EL PRIMERO MORAGA LLEGARON EN LA TARDE DE AYER A SANTIAGO

La noticia del accidente ocurrido al teniente señor Montecinos en la Cordillera, causó en la capital gran espectación y ansiedad.

Desde los primeros momentos, nuestra imprenta se vió visitada por miles de personas que venían a conocer los detalles del accidente.

UN TREN ESPECIAL

Las pizarras puestas en nuestro diario, informaron al público ampliamente de las proporciones del accidente sufrido por el aviador Montecinos.

No bien el Gobierno tuvo conocimiento del accidente ocurrido a los aviadores, dispuso que inmediatamente se enviara un tren especial hasta Los Andes a fin de que tanto el teniente señor Montecinos como el sargento Moraga, fueran trasladados rápidamente a esta capital.

EN LA ESTACION MAPOCHO

En la Estación Mapocho se había reunido un numeroso público que deseaba ver al teniente señor Montecinos y a su mecánico, sargento Moraga, que debían llegar, según aviso recibido oportunamente, a las 6.30 de la tarde.

La oficialidad de la Escuela de Aviación y de la Dirección General de Aeronáutica esperaban la llegada del convoy para recibir a su compañero de quien sólo se tenían noticias incompletas del estado en que se hallaba.

LA LLEGADA DEL CONVOY

Apenas el tren especial hizo su entrada en la estación, el público se aglomeró para recibir al aviador señor Montecinos y al mecánico Moraga, estacionándose cerca del carro-ambulancia.

Los preparativos para el descenso de los heridos se hicieron en medio del mayor silencio, tomando el cirujano don Agustín Inostroza y el practicante Corrial todas las precausiones necesarias a fin de hacer menos doloroso para los enfermos el descenso de las camillas y el traslado de ellas a las ambulancias.

Los heridos fueron trasladados instantes después desde el carro del ferrocarril por personal de la Asistencia Pública y de la Escuela de Aviación hasta los automóviles que aguardaban fuera del recinto de la estación.

Sus compañeros, durante el trayecto conversaban con el teniente señor Montecinos, como así mismo sus amigos le hablaban al sargento Moraga.

Ambos heridos demostraban gran serenidad a pesar del estado en que se hallaban.

—No es para tanto, decía el teniente Montecinos a uno de sus compañeros de la Escuela, es cierto que he recibido algunas heridas, pero. . .

—No hables tanto que te puede hacer mal, le decía solícitamente uno de los oficiales.

Pronto, y a fin de evitar la curiosidad del público, el teniente Montecinos se tapó la cara con una manta, en la que iba envuelto.

Tanto el teniente Montecinos como el Sargento Moraga, fueron colocados en automóviles de la Asistencia y en ellos fueron trasladados al Hospital de San Vicente de Paul.

EL PADRE DEL TENIENTE MONTECINOS

Cuando la camilla del teniente señor Montecinos era descendida del carro ambulancia, vimos a un caballero que ansiosamente se abría camino para ver al enfermo.

Se le dió la pasada y él, al ver al herido se detuvo, quedó inmóvil, sin hablar; pero las lágrimas brotaron de sus ojos. Era el padre del teniente.

Siguió tras la camilla de su hijo y lo acompañó en la ambulancia hasta dejarlo instalado en el Hospital, quedando al lado del lecho del teniente hasta tarde de la noche.

EN EL HOSPITAL DE SAN VICENTE

Los automóviles de la Asistencia se dirigieron hacia el Hospital de San Vicente de Paul donde se tenían preparadas dos camas para los heridos.

Los médicos acudieron a atender a cada uno de los enfermos y procedieron luego a hacerles las primeras curaciones.

"DESEO LEER "LOS TIEMPOS" DIJO EL TENIENTE MONTECINOS

No bien se habían hecho algunas curaciones al señor Montecinos y se permitió la entrada, nos acercamos a su lecho.

En esos momentos se hallaba rodeado de algunos oficiales de la Escuela de Aviación, quienes lo atendían a fin de que no sufriera a consecuencias de las heridas.

Medio recostado, apoyada la cabeza sobre un almohadón y vendada la parte derecha de ella, el teniente Montecinos, dijo a uno de sus amigos:

—"Los Tiempos", tengo deseos de leerlos".

Inmediatamente nosotros le presentamos un ejemplar que llevábamos el que tomó agradeciéndonoslo.

Aprovechamos la oportunidad le preguntamos: ¿Cómo se siente teniente?

—Bien, un pequeño dolor me molesta, pero creo que no se...

EL CAPITAN CASTRO ENTRE SUS COLEGAS ARGENTINOS

EN "EL PALOMAR SE HABIA PREPARADO UN RECIBIMIENTO A LOS PILOTOS CHILENOS.

BUENOS AIRES, 11. — Los diarios se ocupan extensamente del vuelo de los aviadores chilenos y lamentan el accidente sufrido por Montecinos, lamentando también la dificultad con que tropezó el capitán Soza, que se vió obligado a aterrizar en Coronel Granados, desde donde pidió al aeródromo del "Palomar" el envío de nafta, por intermedio de "La Prensa"; pero en vista de la dificultad que hay para enviarla esta misma noche, se le enviará mañana. Inmediatamente que le llegue la nafta, reanudará el vuelo. Un anuncio recibido por telégrafo en la Escuela de Aviación, comunicaba el paso por Rufino de un avión chileno para lo cual dispuso el director de la Escuela que partieran a recibirlo tres aviones militares, piloteados por los tenientes Figueroa, Madariaga y Castex Lasinfor; mientras tanto se reunía en el camino de la escuela un grupo prestigiosísimo de militares, incluso el Director de la Escuela, mayor Maini y el mayor Zani, con el deseo de adelantar el saludo chileno.

A las dos veinte de la tarde se avistó el avión del capitán Castro a más de mil metros de altura; el aparato vir a la izquierda, iniciando un descenso en espiral y a los doscientos metros paró completamente el motor, aterrrizando a las dos veinticinco. Inmediatamente de descender el avión, fué rodeado por un grupo de oficiales. El mayor Zani dió al aviador la bienvenida a nombre de la aviación del Ejército y el mayor Manni a nombre de la Escuela Militar de Aviación.

Entrevistado inmediatamente el aviador Castro, expresó que se hallaba satisfecho por el vuelo; que la travesía de la cordillera no le ofreció dificultades; que el día era espléndido para el vuelo y sólo al entrar a la Argentina hubo que luchar con un viento de deriva, que obstaculizaba la marcha a gran velocidad, logrando solamente viajar a ciento sesenta kilómetros por hora. Dice que perdió de vista a sus compañeros al cruzar la cordillera, ignorando su paradero.

Informado del accidente sufrido por Montecinos, no ocultó su do por Montecinos, no ocultó la noticia, pidiendo detalles del accidente. En seguida Castro y sus compañeros pasaron al Casino de Oficiales, donde se les ofreció un almuerzo, al final del cual se sirvió una copa de champaña, brindándose por Chile, por los aviadores y por la República Argentina. —(U. P.)

INSTRUCCION

ESCUELA SUPERIOR N.o 21.

IMPORTANTE CURSO DE TAQUIGRAFIA, DURACION, TRES MESES

En la Escuela Superior N.o 21, Avenida Cumming 735, comenzará a funcionar en el mes de Marzo un curso especial de taquigrafía, a cargo del profesor don Guillermo Hein.

Se adoptará en la enseñanza el sistema alemán Stolze-Schrey.

La matrícula está ya abierta. Los interesados serán atendidos los Sábados de 5 a 7 P. M. y los Domingos, de 10 a 12 M.

14—F.

GUIA PROFESIONAL

ABOGADOS

ROBERTO CRUZ
Causas criminales. Catedral 1375.

LUIS ALBERTO CASTRO
Morandé 291. Oficina 54.

FEDERICO DU... RIGGS
Huérfanos 833. Altos Banco Germánico. Cas. 219 Teléf. 296.

FERNANDO GUZMAN VERGARA
Agustinas 1148. Of. 27. Teléfono 1087.

OSVALDO HEVIA
Morandé N.o 344. Casilla 1881.

BERNARDINO LEIVA
OTTMAR STEGMAIER
Bandera N.o 537. Casilla 3088.

MANUEL MERINO R.
Bandera 166. Teléfono 3077. Casilla 2407. De 10 a 12.30 A. M. y 4.30 a 6.

NICOLAS MARAMBIO MONTT
San Antonio 570. Cas. 2699. Asuntos civiles, especialmente mineros.

VICENTE MOLINOS GAETE
Agustinas 1148. Teléfono 2110. De 11-12. 3-5.

Héctor Arnaldo Guerra
Nulidades matrimonio. Divorcios. Juicios criminales. Galería Alessandri 24. Teléfono 4353.

BERNARDO MUÑOZ LATORRE
Causas civiles y criminales. Huérfanos 761.

ROBERTO DE PETRIS
Galería Alessandri 26-A. Teléfono 166. Casilla 4044.

ANTONIO PLANE O.
Especialmente cuestiones comerciales. Estudio, Estado 91. Casilla 4034. Teléfono 1187.

LUIS MANUEL RODRIGUEZ
Abogado Amunátegui 235.

SALAS ROMO HNOS.
LUIS Y VICTOR A. SALAS ROMO
Compañía 1325. Teléfono 1627. Casilla 2331.

ANIBAL ROGEL ARRIBAGA
LUIS MORALES ZUAZNABAR
Abogados. Bandera 552. Casilla 2996. Teléfono 2177.

HUBERTO SALGADO
Criminalista, causas civiles, nulidades matrimonio. Anticipa fondos. San Pablo 1418.

LISANDRO SANTELICES
Abogado. Catedral 1434. Teléfono 221.

HUMBERTO YAÑEZ VELASCO
Morandé 322. Teléfono 1616.

MEDICOS

Dr. ALCAINO
Regresó Europa. Oídos, nariz, garganta, vías lacrimales. Especialista Hosp. Salvador y Niños. 2 a 5 Dieciocho 314. Teléfono 257.

Dr. ARTURO ALBERTZ
Enfermedades de señoras. San Antonio 275. Consultas 3—4.

Dr. CARLOS D. AGUIRRE
Especialmente vías urinarias. Venéreas, sífilis. Carmen 191. Consultas: 5 a 7.30 P. M.

DR. AMENABAR OSSA
Oculista 11 años Europa, 2 años médico director Hospital Ojos Condado Stanford (Inglaterra). 21 de Mayo 578. De 3-4. Teléfono 603.

INSTITUTO DE SALUD
Cisterna (Población Nueva España) Destinado al diagnóstico y tratamiento de las enfermedades nerviosas y mentales, dirigido por el doctor Fontecilla. Santiago. Delicias N.o 1826. Electricidad médica, baños, etc.

Dr. ARNELLO
Cirugía, anestesia general venéreas García Reyes 17. De 12. 12-3. Hospital San Vicente 4-6.

Dr. LEONCIO ANDRADE
Medicina general. San Diego N.o 81. De 2 a 5. Teléfono 4528.

Dr. ITALO ... REINI
Merced 322. Teléfono 2555. Ausente hasta el 1.o Marzo.

Dr. BUNSTER
Ayudante clínica ginecológica. Cirugía, enfermedades señoras. 2 a 3.30. Santa Rosa 36. Teléfono 3476.

Dr. BORQUEZ SILVA
Estudios Europa. Pulmón, corazón, estómago, intestinos. Rayos X, 3 a 6. Arturo Prat 80. Teléfono 19, Maadero.

Dr. RIFFO BUSTOS
Estudios Europa. Medicina interna. Preferentemente corazón y estómago. De 3 a 5. Cochrane 152.

Dr. BISQUERT
Vías Urinarias, sífilis. Moneda 859. 3 a 6. Casilla 958.

Dr. BRONFMAN
Estudios Europa. Ayudante clínica quirúrgica Hospital San Vicente. Cirugía. Enfermedades señoras. Venéreas, 4-6. Cienfuegos 63. Teléfono 3457.

Dr. RAMON BRIONES G.
Cirugía. Catedral 1168, 5.o piso. De 5-6. Residente Hospital San Vicente. De 2-4.

Dr. ROBERTO BALTRA G.
Medicina General. Vías urinarias. 3.30 a 6. Ahumada 11. Teléfono 170. Parque.

Dr. BEAUMONT
Ayudante servicio ginecología Hospital Salvador. Santo Domingo 1245. De 3—5.

Dr. BULNES
Medicina interna, especialmente pulmón. Rayos X. De 2-4. Compañía 1378. Teléfono 98. Palma.

Dr. BRAGA CASTILLO
Regresó Europa. Rayos X. Medicina general niños: 9 a 10 y de 1.30 a 4.30. Merced 136. Teléfono 1323.

Dr. BARRENECHEA
Oculista especialista oídos, nariz garganta. Huérfanos 801. Regresó.

Dr. MARIANO BAHAMONDE RUIZ
Cirugía, ginecología, 1-3. Cochrane 68. Domicilio: Delicias 1280.

Dr. F. CASTAÑEDA IGLESIAS
Ex-médico residente Hospital Niños, Compañía 1029. Teléfono 254. De .30 a 3.30.

Dr. HECTOR CORONA T.
Bronquis y pulmón. Asma. 4 a 6. Delicias 868. Teléfono 2483.

Dr. ALDO CONTRUCCI
Estudios Europa. Medicina interna. Sífilis. Nataniel 142. 3.30 a 4.30. Jefe clínica prof. Brockmann. Teléfono 2340.

Dr. LEONIDAS CORONA T.
REGRESO DE EUROPA
Laboratorio clínico
Delicias 869 — Teléfono 2483
REACCION DE WASSERMAN
Química Bacteriología
AUTO-VACUNA

Dr. EDUARDO CRUZ COKE L.
Medicina interna. Merced 305. De 4.30 a 6.30. Teléfono 4205.

Dr. LEON CHONCHOL
Medicina general. Rayos X. Sífilis, piel, venéreas. Gálvez 61. Consultas 3 a 5. Regresó.

Dr. CROIZET
Londres 25, entre Serrano y San Francisco. Teléfono 637. Consultas 1-3.

Dr. EDUARDO DE RAMON
Profesor extraordinario ginecología. Estudios Europa. Cirugía, señoras, partos, 2 a 4 Agustinas 1606. Teléfono 3623.

Dra. JUANA DIAZ MUÑOZ
especialista enfermedades señoras y niños; 2 a 4. Claras 346. Teléfono 4908.

Dr. RODRIGO DONOSO GAETE
Médico Hospital Salvador. Medicina interna. 1.30 a 3, menos Sábados. Amunátegui 32. Domicilio Ejército 124. Teléfono 2306.

Dr. IGNACIO DIAZ MUÑOZ
3 a 6. Bandera 576. Teléfono 3424. Medicina general. Vías urinarias.

Dr. CARLOS DORNER
Enfermedades señoras. Cirugía, 1 a 4. Monjitas 536. Teléfono 2871.

Dr. JOSE DONOSO
Médico del Hospital del Salvador. Santo Domingo 739, de 3 a 5. Teléfono. Los Leones 109.

Dr. DRECKMANN WEST
Medicina general. Sífilis. Consultas Catedral 1165. 3 a 5. Teléfono 1448.

Dr. RICARDO DONOSO
Corazón, pulmón. Regresó Europa. 2.30 a 4.30. Agustinas 619.

Dr. DIMITSTEIN
Agustinas 1208, esquina Teatinos. Rayos X. Medicina general. Corazón, pulmón, estómago e hígado. 1 a 4. Teléfono 3343.

Dr. ESPINA
Rayos X. Medicina interna. Estudios Europa. Catedral 1435. Teléfono 3102. De 1.30 a 4.

Dr. ESPILDORA LUQUE
Oculista. Estudios Europa. De 3 a 6. Delicias 619.

Dr. FUENZALIDA BRAVO
Niños. Merced 560. Tel. 1731. 2 a 4.

Dr. FONTECILLA
Delicias 1626. Durante su permanencia en Europa, atiende su clientela el Dr. Rojas Carvajal.

Dr. FUENZALIDA CORREA
Cirugía señoras. Partos. 2 a 4. Huérfanos ... Teléfono 466.

Dr. CARLOS GARCES B.
Delicias 1276. Teléfono 8747. Exámenes químicos bacteriológicos. Reacción Wassermann. Medicina interna. 3.30 a 5.30.

Dr. GLEISNER
Medicina interna de 2 a 5. Castro 26. Casilla 2464.

Dr. RICARDO GUNTHER
Ayudante clínica ginecológica. Partos, enfermedades señoras. Av. España 636. De 2—4. Tel. 253. Parque.

DOCTOR GIANELLI
ESTUDIOS EUROPA
SIFILIS PIEL VIAS URINARIAS
21 de MAYO 562
CONSULTA de 2 a 6.

ENFERMEDADES DE LA PIEL SIFILIS Y VENEREAS
Luz ultra-violeta. Radioterapia.
Dr. FELIX GROHNERT B.
Ejército 391. De 3 a 6.

Dr. VICTOR M. GAETUA
Partos, enfermedades de señoras. Trasladóse Agustinas 526. De 3 a 6. Teléfono 976.

DOCTOR GREENE
Estudios Europa. Cirugía y Ginecología. Calle París 609 (manzana residencial San Francisco). 3 a 6. Teléfono 2830.

Dr. A. GORGEWSKY S.
Médico jefe Policlínico, medicina interna Hospital San Juan de Dios. Pulmón, estómago, hígado, intestinos. Avenida Brasil 52. De 3 a 5. Regresó.

Dr. ANIBAL GREZ
Oídos, nariz, garganta. De 1.30 a 4.30. Merced 324. Teléfono 4519, ausente hasta el 15 de Febrero.

Dr. AGUSTIN INOSTROZA
Cirugía general, especialmente niños. Catedral 4851. De 3—4. Teléfono 446 Estación.

Dr. GUSTAVO GIRON L.
Cirugía y ginecología. Brasil 32. Teléfono 3126. De 1 a 3.

Dr. ROBERTO JARAMILLO
Ejército 707. Teléfono 142. Parque.

DR ARNULFO JOHOW
Estudios Europa. Cirugía y ortopedia. Adultos, niños 3-4. Santo Domingo 1528 Teléfono 1083.

INSTITUTO RADIOLOGICO
Dr. Adolfo Kaplan
Radioscopía, radiografía, radioterapia, aplicaciones radium. Estudios Europa y en EE. UU. Huérfanos 1466.

Dr. A. KORNER ANDWANTER
Estudios Estados Unidos. Cirugía ortopedia. 10-12 A. M. Santo Domingo 616.

Dr. KRUMBACH
Titulado Chile, Alemania. Enfermedades señoras, partos, sífilis, 3-5. — Huérfanos 1353 Teléfono 44, Los Leones.

Dr. TEODORO LEIBLE
Enfermedades nerviosas. Medicina interna. Electricidad médica. De 3 a 6. Olivos 749.

Dr. H. LEA - PLAZA
Estudios Europa. Compañía N.o 2115. De 3 a 6. Teléfono N.o 2880.

Dr. LABRA LETELIER
Nariz, garganta, oídos. Consultas de 3-5. Compañía 1361.

Dr. ARMANDO LEON R.
Cirugía. Compañía 1909. Martes, Jueves, Sábado 1 a 5. Teléfono 2846.

Dr. LOIS
San Pablo 1336. Medicina general. Vías urinarias. Sífilis. De 3 a 5.

Dr LAVAL
Medicina interna. Lord ... 340. De 1 1|2 a 3 1|2.

Dr GMO. MORALES BELTRAMI
Enfermedades niños. Trasladóse Catedral 2860. De 4 a 6, menos Martes. Teléf. 466. Estación.

Dr. OSCAR MELENDEZ
Medicina interna. Sífilis. Santo Domingo 1026, de 2 a 6; y 21 de Mayo 578. De 4 a 6. Teléfono 3331.

Dr O. MORAGA FUENZALIDA
Regresó Europa. Niños, luz ultravioleta 3.30-A. Cochrane 113. Teléfono 2864.

ENFERMEDAD DEL CORAZON
Doctor Mahotiere
Estudios en Europa. Compañía 1973 Consultas de 1 a 4. Rayos X y Laboratorio.

Dr. JUAN MARIN
Cirugía, enfermedades venéreas. Teléfono 4051. Catedral 1165. De 3-5.

Prof. Dr. R. MUÑOZ PAL
Cirugía general. Santo Domingo 1418. Consultas de 3-4 P. M.

Dr. MUÑOZ VALENZUELA
Residente Hospital Niños. Tuberculosis infantil. Matucana 303. 3 a 4. Teléfono 442 Estación.

Dr. MALBRAN
Enfermedades mentales y nerviosas De 3 a 4. Se trasladó a Huérfanos 1880.

Dr. MORALES VILLABLANCA
Piel, sífilis, venéreas. Medicina general. Exámenes sangre. 4-6. Merced 26.

Dr. MANUEL MORENO
Medicina general. Pulmón. Estómago. Neumotorax artificial San Francisco 155. 6 1|2 a 4 1|2.

Dr. JUAN MONTENEGRO M.
Enfermedades niños. Luz ultravioleta. Compañía 1174. Teléfono 2129.

Dr. R. NUÑEZ ZAMORA
Señoras. Partos. 3-4. Matucana 233. Teléfono 291. Estación.

Dr. ORREGO PUELMA
Médico Hospital San Juan de Dios. De 3.30 a 5 1|2. Agustinas 1814. Teléfono 1217.

Dr. LUIS OPAZO P.
Jefe Policlínico Niños. Compañía 5007. Teléfono 48. Estación.

Dr. MARCIAL PARADA
Oídos, nariz, garganta. De 3.30 a 6. Santo Domingo 831. Teléfono 126 Ñuñoa.

Dr. JULIO A. PAREDES P.
Especialmente enfermedades señoras. Medicina cirugía. Brasil 47. De 2 a 4.

Dr. PANTOJA
Medicina interna. Corazón. Pulmón. Estómago. Sífilis. Delicias 1275. De 2 a 4. Teléfono 8747.

Dr. DAVID PULIDO
Enfermedades niños. Santo Domingo N.o 1790. Teléfono 8152. De 1 a 3.

PENSIONADO "JESUS DE PRAGA"
Avenida Manuel Montt 1549. Teléfono 93, Santa Elena
Fundado 1916. Para tratamiento diagnóstico, enfermedades mentales, intoxicaciones. Edificio ad-hoc. Todas comodidades. Gran Parque. Personal especializado.

Dr. DANIEL PRIETO
Oculista
Estudios en Europa. Compañía 1381. Consultas: de 3 a 6. Teléfono 4370

Dr. PRUNES
Estudios Europa. Jefe clínica piel, sífilis, venéreas. Merced 490. Casilla 2324.

Dr. ALBERTO PINATT
Pulmón, corazón, estómago, hígado Rayos X. Teléfono 1211. Delicias 1416. De 2 a 4.

Dr. LUIS QUIROGA
Medicina general. Consultas: 4 a 6.30. Catedral 1452. Teléfono 3790

ALBERTO RAHAUSEN
Cirugía general. Compañía 2928. Teléfono 781. Estación. De 2 a 4.

Dra. PAMELA ... DE REHM
Señora y niños. Ahumada 67, de 3 a 5.

SANATORIO
Clínica particular, doctor Riveros. Medicina. Operaciones. partos. Matta 586.

Dr. ALBERTO SANTANDER
Estudios Europa. Medicina interna. estómago intestinos. Rayos X. Bandera 75. 4 a 6.

Dr. CESAR RODRIGUEZ LEON
Medicina interna. Enfermedades de niños. Catedral 2607, 1 a 2, y Bascuñán Guerrero 1013, 4 a 5.

Instituto M. T. SANITAS
AGUSTINAS 1855
RADIO-TERAPIA RAYOS X — LUZ ULTRA VIOLETA, APLICACIONES ELECTRICAS AUTO-VACUNAS

Dr. SORIANO ...
Especialidad enfermedades de niños. Jefe de la Clínica de Niños. Universidad de Chile. Consultas de 2 a 4 de la tarde. Rosas 1157. Teléfono 4533.

Dr. HELLMUTH SIVEERS W.
Médico cirujano. Domicilio. Molina 628. Morandé 742. De 3 a 3.30.

Dr. CARLOS SEAMAN
Médico cirujano. Consultas 1.30 a 4. Trasladóse. Delicias 325.

WALDEMAR SOMMER F.
Vías urinarias, sífilis. Consultas: 6 a 6. Teléfono Inglés 4774. Santo Domingo 758.

Dr. OTTO SCHWARZENBERG
Enfermedades niños 3 a 3. Santo Domingo 1533. Teléfono 1039.

DOCTOR SANHUEZA
Enfermedades de niños. Castro 33. Teléfono 3543.

Dr. STOLTING
Oculista. Médico recibido Alemania-Chile Moneda 627 De 3 a 6.

Dr. S. TANNENBAUM
Medicina interna y niños Consultas 1-3. Compañía 1509 Teléfono 1414

Dr. TORRES TORRES
Jefe clínica prof. Korner, señoras y cirugía. 3 a 5. Delicias 261.

Dr. RAUL VENTURA JUNOA
Residente Hospital Salvador Medicina interna. Rayos X. 4 30 a 6. Riquelme 140. Teléfono 3828 y 296.

Dr. VILLAGRA
Estudios en Europa. Únicamente pulmón. Rayos X. Pneumotorax. Helioterapia. Dieciocho 437 A. De 3 a 5.

Dr. J. M. VERGARA KELLER
Partos ginecología. Estudios especiales. Europa. Agustinas 833. De 2-4. Teléfono 2855.

Dr. G. H. VIDAL S.
Delicias 3553. Teléfono 345. Estación de 2-4.

DR. VEGA MACHER
Exclusividad pulmón. Lunes y Miércoles. De 3 a 3 1|2. Nataniel 109.

Dr. JAIME VIDAL OLTRA
Pulmón, corazón, estómago. Laboratorio; 3-4. Miraflores 590, esquina Santo Domingo. Teléfono 2006.

Fro. Dr. VARGAS SALCEDO
Regresó Europa. Cirugía. Compañía 2499. Teléfono 1060.

Dr. VICUÑA HERBOSO
Ayudante Clínica Prof. Prado Tagle. Hospital San Vicente. Medicina interna, enfermedades corazón Martes Jueves Sábado. 3.30 a 4.30 Almirante Barroso 270. Tel. 1063.

Dr. YAÑEZ G.
Estudios Europa. Piel. Sífilis, venéreas. Trasladóse Merced 559. De 3 a 5. Casilla 618.

Dr. WAUGH
914 Estudios Europa. Internas. — 606 Venéreas. Sífilis. Wasserman.— Compañía 1858, 2 a 4.30. Permanecerá en Santiago durante vacaciones.

Dr. WIRTH
Oídos, nariz, garganta. Compañía N.o 1606. De 2 a 5.

Dr. WEINSTEIN
Estudios Europa. Enfermedades de la piel, sífilis y venéreas, Radioterapia y luz ultra-violeta.— Agustinas 1357. De 3 a 5.

DENTISTAS

EDISON ROSSEL
Cirujano-Dentista. Monjitas 732.

GUILLERMO AHUMADA
Dentista
Claras 330. Plazuela de la Merced. Teléfono 4318. Casilla 3206.

Dr. CERDA LOPEZ
Ahumada 11. Teléf. 4221. Especialmente puentes coronas. Extracciones Somnoformo.

Dr. ADOLFO CHECHILNITZKY
Cirugía. Extracciones. Pyorrea.— Echaurren 87.

Dr. CLODOMIRO CONTRERAS
San Antonio 451. Teléfono 3693. Horas de consultas: 10 a 11 y de 3 a 6.

Dr. GALLARDO GONZALEZ
Estudio en Filadelfia. Consultas diurnas y nocturnas Echaurren 36 No saldrá a vacaciones.

ALBERTO GONZALEZ
Estudios Filadelfia. Extracciones difíciles indoloras. 9-11 1|2 y 3-7. Moneda 1061.

BENJAMIN JODOROWSKY
Santo Domingo 849.

OSCAR KLENNER DECHER
Dentista ayudante de la Clínica Quirúrgica de la Escuela Dental San Martín 456.

WENCESLAO MUÑOZ L.
Dentista. Tratamiento rápido. Extracciones sin dolor. San Diego 443.

ALFREDO MUÑOZ LOBOS
Extracciones sin dolor. Somnoformo. Puentes, placas, tratamientos rápidos. Compañía 1853.

Dr. DANIEL SIGNORELLI
Cirujano dentista. Independencia 510.

Dr. C. VALENCIA ...
Operaciones indoloras, ... puentes y dentaduras. ...

Dr. ENRIQUE BARRO...
Ahumada 11. Teléfono 4... 9 a 12 y 3 a 7.

ARQUITECTOS

EDUARDO TAGLE ...
Construcciones, transformaciones, reparaciones. Huérfanos 1...

OFICINAS DE CONSTRUCCION...
Dirección ...
LEOPOLDO NAVARRETE ...
Morandé 67. Teléfono ... 380.

MATRONAS

PASCUALA RIQUELME ...
Pensionistas. Inyecciones. ... nes. Avenida Matta 24...

MATRONA BRAVO
Únicamente atiendo domicilio. ... ciones. Mujica 20, casi esquina Cuña Mackenna.

Dra. MERCEDES DARRIGRANDE...
Regresó extranjero trayendo ... adelantos, partos, curaciones ... derá distinguida clientela ... sionado particular. Trasladóse ... fanos 2744.

R. IZQUIERDO DE ...
García Reyes 869. Pensionistas ... tos. Ginecología 8—10 y 1...

MATERNIDAD PARTICULAR
Blanca Pineda recibe pensionistas ... provincias, meses, días. Partos ... raciones. San Diego 187.

AMELIA MATUS ...
Consultas gratis, partos ... Pensionistas. Maule 1031.

MATERNIDAD PARTICULAR
Partos, curaciones. Pensionistas ... vincias. San Diego 956.

MATERNIDAD PARTICULAR
Flor Villarroel recibe pensionistas ... de provincias, meses, días. ... Curaciones. San Diego 221.

MATRONA CLINICA PRIVADA
Consultas gratuitas. Catedral ...

SARA OSORIO DE GONZALEZ
Matrona. Partos y curaciones ... sas 2254.

Mme. S. PRAGNAUD
Matrona francesa. San ... 864.

CLINICA PRIVADA DE ... TRICIA
Señora Reyes, matrona ... a. Establecimiento moderno ... ido por cirujanos especialistas ... feimas todas partes del país ... os precios módicos. ...

PENSIONADO PARTICULAR
Mercedes Rojas. San Diego ... cibe enfermas. Curaciones ... tas toda hora.

ANA G. VARGAS BARRA...
Partos. Recibo pensionistas ... Americana 627. Teléfono ... ción.

CARMELA ROMAN
Atiende llamados de ... Maestranza 433.

CARMELA TORO G.
Partos. Asistencia toda hora ... be enfermas. Matucana 14...

A. GEISSE, Matrona
Puericulturista regresó Europa ... yendo últimos adelantos ... raciones, inyecciones. ... Inglés castellano. Lira ...

PENSIONADO VICENTE...
Establecimiento para la ... fermas de parto. Comodidad ... Higiene comodidad. ...

M. URIBE
Partos. Asistencia toda hora ... be enfermas. Carmen ... no 3929.

VARIOS

CLINICA ALAMEDA ...
Tratamiento sífilis ... sus complicaciones ... curaciones rápidas, método ... nos 10-12 y 2-7; noche ... talización enfermos. ...

POMPAS FUNEBRES
EMPRESA ZENTENO
ESTADO 17 | DELICIAS 2584
TEL. 4275 | TEL. 624
ATIENDE DIA Y NOCHE

DEFUNCION
Ha dejado de existir el señor
Santiago Oñederra
Sus restos serán conducidos al Cementerio General hoy, a las 5 P. M. El cortejo partirá desde su casa habitación Vitacura N.o 53 (Los Leones).
LA FAMILIA.

DEFUNCION
Ha dejado de existir el señor
Luis Labarca Prieto
Sus restos serán sepultados privadamente.
LA FAMILIA.

DEFUNCION
Ha dejado de existir el señor don
Eduardo Grohnert
Sus restos serán conducidos al Cementerio General hoy, a las 4 P. M.
El cortejo partirá desde su casa habitación, Castro N.o 238.
LA FAMILIA.

DEFUNCION
Ha dejado de existir nuestra querida esposa y madre, señora
Margarita Bertetti de Autonell
Rogamos a nuestras relaciones se dignen acompañar sus restos al Cementerio General hoy Viernes, a las 10 A. M.
El cortejo partirá desde su casa habitación, Compañía 1962.
JULIO AUTONELL Y FAMILIA

AGRADECIMIENTOS
Nuestro eterno y sincero agradecimiento a las personas y amigos que se sirvieron acompañarnos a la última morada de nuestro querido deudo
Guillermo Montenegro Lyon
LA FAMILIA.

EXPRESION DE GRACIAS
Agradecemos sinceramente a las personas que se dignaron acompañar los restos de nuestro querido deudo
Olegario Alba P.
LA FAMILIA.

DEFUNCION
Ha dejado de existir nuestra querida hija
María Guzmán Ferrer
Sus restos serán conducidos al Cementerio General, desde Bulnes 218, a las 10 1|2 A. M.
Sus padres.
MANUEL M. GUZMAN.—MARGARITA FERRER DE G.

IN MEMORIAM
Hoy 12 de Febrero de 1926, 3.er aniversario del fallecimiento de nuestro idolatrado e inolvidable hijo y hermano
ALEJANDRO CONTRERAS URIBE
(Q. E. P. D.)
se le dirá una misa por el descanso de su alma en la Parroquia de la Viñita, a las 9 1|2 A. M.
LA FAMILIA.

DEFUNCION
Sociedad Española de Socorros Mutuos
Habiendo fallecido la socia señora
Flora Reyes vda. de Prat
Rogamos a los miembros de esta institución se sirvan asistir a sus funerales que se efectuarán hoy Viernes, a las 3 P. M.
El cortejo partirá del Hospital de San Borja al Cementerio General.
LA COMISION DE FUNERALES Y MAUSOLEO

DEFUNCION
Habiendo dejado de existir mi inolvidable esposo
Ignacio Zoluondo A.
Ruego a nuestras relaciones se sirvan acompañar sus restos al Cementerio General hoy Viernes, a las 4 P. M.
El cortejo partirá de su casa habitación, Lord Cochrane 1061.
RITA V. DE ZOLUONDO.

DEFUNCION
Habiendo fallecido trágicamente el señor
Luis Krauss Muñoz
Sus restos serán sepultados hoy a las 3 P. M. en el Cementerio General. El cortejo saldrá de la calle Nataniel 526.
LA FAMILIA.

INSPECCION DE AGUA POTABLE Y DESAGÜES
PROPUESTAS
Se piden propuestas públicas para la provisión de cañería de fierro galvanizado y piezas especiales (Fittings) y llaves de bronce de diversos diámetros.
Las propuestas se abrirán el Lunes 5 de Abril próximo, a las 15 horas, en la Oficina del Director, Agustinas 1836.
Bases y antecedentes pueden consultarse diariamente de 14 a 16 horas, (excepto los Sábados) en la Sección Técnica de la Inspección.
Santiago, 10 de Febrero de 1926.
L. LIRA, Director.

LINGUE y RAULI
PARA PISO MUY SECO
1.x.2½ Mach. $ 0 80 cada uno
OFRECE:
BARRACA Y FABRICA
"LA REPUBLICA"
DOMEYKO 2354
TELEFONO N.o 132 (PARQUE)

SEA Ud. ECONOMICO:
COMPRE SUS MEDIAS
DIRECTAMENTE EN
LA FABRICA
STO. DOMINGO 1031

Máquinas de Coser
AL CONTADO Y CON FACILIDADES
Agujas. Accesorios. Composturas.
CASA FALCONI
ESTADO 48

HERNIA
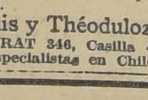
Bragueros, elásticos, fajas con pelotas neumáticas, piernas, brazos artificiales, aparatos ortopédicos, muletas.
Chappuis y Théoduloz
ARTURO PRAT 346, Casilla 409
Únicos Especialistas en Chile

FABRICACION
DE PUERTAS, VENTANAS GALERIAS DE TODAS CLASES
HACE Y TIENE LISTAS PARA ENTREGA INMEDIATA
BARRACA Y FABRICA DE MADERAS
"LA REPUBLICA"
DOMEYKO 2354
TELEFONO N.o 132 (PARQUE)

SOCIO ACTIVO O CAPITALISTA
con 50 mil pesos para restablecer negocio de mucha fama y utilidad necesita comerciante belga con gran crédito comercial. Dirigirse indicando lugar y fecha entrevista
a J. S. — CASILLA 3955

FERROCARRILES DEL ESTADO
Pónese en conocimiento de los interesados que el 18 del actual, a las 3 de la tarde, se rematará en subasta pública, ante el señor Jefe del Departamento de Contabilidad, en su Oficina, Estación Mapocho las especies y cartones excluidos del servicio.
Bases y condiciones en los Departamentos de Materiales y Almacenes y Contabilidad.
Santiago, 9 de Febrero de 1926.

COMPRE Ud.
HILO "MONEDA"
Que da premios a sus consumidores.
Una prueba de su efectividad la encontrará en el certificado que copiamos:
CERTIFICADO:
Carmela Maulme, domiciliada en calle López número 1451, certifica haber recibido de los señores Nieto y Cía., un reloj pulsera de oro de 18 k., que me ha correspondido como premio del vale número 5002, que obtuve dentro de una carretilla del hilo "MONEDA", comprado en el negocio de la señora
BASILIA GARCIA
BANDERA NUMERO 766
Me complazco en recomendar la excelencia de la calidad del hilo "MONEDA", que reune la resistencia, suavidad y torción indispensables a un buen hilo de coser y al mismo tiempo la ventaja de obtener premios de valor, como el reloj de oro con que he sido favorecida, y máquinas de coser, etc.
Carmela Maulme.

GRAN REMEDIO UNIVERSAL Y DESINFECTANTE NITRO OZONA DE LOWE Y WEISSFLOG
El único comprobado por ... dio de la radiografía como ... cal curador de la Tuberculosis (Tisis). Pruebas a la vista ... mado desde 1887, en que ... a numerosas personas del ... ble cólera morbus. Según ... enfermedades del hígado, ... riñones, del estómago, ... pulmonía, bronquitis, asma, ... en diabetis, reumatismo, ... sia, hidropesía, anemia ... intestinal, disentería, apendicitis, peritonitis, almorranas, ... etc. Las pestes y fiebres ... neral son vencidas a las ... horas con repetidos lavados ... testinales y tomas. Parece ... el igual tratamiento para ... enfermedades.
"CATECISMO NITRO OZONA" Consúltelo todo enfermo ... se a Sucesión Luis Lowe ... N.o 149, Casilla 883, Santiago ... Droguería Daube y Cía y ... cipales Boticas.

PROPUESTAS PUBLICAS
Pídense propuestas públicas para proveer al Regimiento ... Carabineros Tacna del ... 5,810 quintales métricos ... pasto, 2,100 quintales métricos ... avena.
Las bases pueden consultarse en la Intendencia del Cuerpo, diariamente, de 11 a 12 ... M., en Almirante Barroso ... quina de Santo Domingo.
Las propuestas se abrirán ... la oficina del Coronel ... del Cuerpo, el 13 del presente ... a las 3 de la tarde.
Por Comdte. General,
ARTURO NORAMBUENA
Coronel-Inspector.

TECLES a cadena
TALADROS
CEPILLOS
TORNOS
TORNILLOS de Banco, etc.
OFRECE A PRECIOS CORRIENTES
FRITZ EBERSPACHER
MORANDE 722—CASILLA ...

EL TENIENTE MONTECINOS, EN LOS MOMENTOS DE SER TRASLADADO A UN AUTO DE LA ASISTENCIA PUBLICA

LOS CAPITANES CASTRO Y SOZA SON ATENDIDOS GENTILMENTE EN TIERRA ARGENTINA

Cablegramas enviados por nuestro c orresponsal don Luis María Alvarez

SOZA PERNOCTA EN EL OPEN DOOR DE LUJAN

BUENOS AIRES, 11. — El Capitán Soza aterrizó a las diez y nueve horas treinta en los campos de la Colonia de Alienados Open Door de Luján, obligado a un descenso forzoso debido a la falta de luz para llegar al aeródromo del Palomar.

Allí fué atendido por el médico del establecimiento, resolviendo pernoctar en esa localidad hasta mañana a las 8, hora en que emprenderá el vuelo a Buenos Aires.

Sólo a su llegada se ha enterado el capitán del accidente ocurrido al teniente Montecinos y se mostró muy consternado, solicitando informes respecto al desgraciado percance.

El aviador Castro traía numerosa correspondencia para la agencia de "La Nación" de Santiago en Buenos Aires, cartas para el Director de "La Prensa", para Luis María Alvarez, para Silvio Fidanza y para el Director de "La Razón", doctor Sojo.—(Alvarez).

DETALLES DE LA LLEGADA DEL CAPITAN CASTRO AL AERODROMO DE EL PALOMAR

BUENOS AIRES, 11. — Al saberse en Buenos Aires la partida desde Chile de la escuadrilla aérea que viene a presentar el homenaje de la aviación chilena al comandante Franco, el público se interesó por las alternativas de este nuevo raid.

Fué grande la contrariedad cuando se supo el accidente sufrido por el teniente Montecinos en Caracoles, aumentando entonces la ansiedad acerca de la suerte de los otros pilotos que venían en el viaje.

Cerca del mediodía, se supo que dos aviones pasaron a gran altura sobre Mercedes y sobre Rufino; entonces, desde la Escuela de Aviación se dispuso que salieran tres aviones militares conducidos por los tenientes Figueroa, Madariaga y Castex Lainfor a fin de escoltar a los chilenos hasta su llegada al aeródromo.

Tres pilotos tripulaban los aviones Breguet 450 H. P. tipo bombardeo, recientemente incorporados al material de vuelo.

A las 14 horas se encontraban reunidos en el Casino del Aeródromo el Director de la Escuela Mayor Manni, en compañía del Mayor Zanni, y de los tenientes Avilés, Pérez y otros.

A cada instante se requieren noticias sobre el paso de las máquinas chilenas. Mientras se tienen noticias sobre el Capitán Castro, se carece en absoluto de ellas en cuanto a su colega Soza, que después de pasar por La Paz se apartó de su compañero siguiendo otra línea.

A las 14.20 aparece el avión chileno que conduce el Capitán Armando Castro, volando a unos mil metros de altura.

Una vez que pudo ubicar el aeródromo, el aparato viró hacia la izquierda para iniciar, en espiral, el descenso.

A 200 metros del suelo paró completamente el motor para tocar tierra a las 14.25, en medio de los entusiastas aplausos de los oficiales, soldados y público allí presentes.

Inmediatamente el capitán Castro y su compañero, Mr. Arturo R. Seabrook son atendidos por los mayores Manni, Zanni y un grupo de oficiales aviadores, quienes les dieron la bienvenida, primero a nombre del servicio aeronáutico del Ejército y después a nombre de la Escuela de Aviación, la que puso a disposición de Castro uno de los hangares de "El Palomar", donde fué guardado el Vickers.

El capitán Armando Castro es un viejo conocido de nuestros círculos aeronáuticos. Fué uno de los que hace dos años vino al país en una misión aérea.

Instantes después de bajar del aparato, mientras sus colegas le daban la bienvenida, cambiamos impresiones con el hábil piloto. Se muestra satisfecho de su vuelo directo entre Santiago y Buenos Aires, que para hacerlo ha necesitado más de 8 horas. "La travesía de los Andes no ofreció, dice, para nosotros ninguna dificultad, pues el día se prestaba admirablemente para el vuelo; sólo al entrar al territorio argentino, mientras navegábamos sobre la pampa, tuvimos que luchar con el viento pampero que obstaculizaba la marcha a la mayor velocidad que pueden desarrollar nuestras máquinas. Así conseguimos hacerle rendir solamente un máximo de 160 kilómetros por hora."

El aviador Castro me pidió después trasmitiera a Chile, por intermedio de "La Nación" sus manifestaciones de dolor por el accidente de Montecinos.

Castro trae varios mensajes para el comandante Franco: del Aero Club de Chile y de otras instituciones, que después de felicitarlo entusiastamente, lo saludan cariñosamente. Además, trae la misión de presentarle los saludos a nombre de los aviadores chilenos. Propónese ofrecer a Franco su cooperación en caso que sea necesaria para preparar el vuelo a Chile, en cuyo caso lo escoltarán.

Castro pasó al casino, donde igual que a su compañero, se le sirvió un espléndido almuerzo, a cuyos postres se le ofreció una copa de champaña. En esta oportunidad los aviadores argentinos le manifestaron que el aeródromo de "El Palomar" estaba a su entera disposición.

En estos momentos se me informa que otro de los pilotos chilenos, el capitán señor Soza, debió descender en el pueblo Coronel Granada, por falta de nafta. Soza ha pedido al Aero Club le envíe bencina para reanudar mañana su vuelo.—Alvarez.

Caracoles y Juncal monta guardia, resguardándolo.

Los heridos fueron encontrados por el doctor Salas Muñoz en el kilómetro 47, quien los curó nuevamente en el camino.

El tren especial llegará a Los Andes entre tres y tres y media de la tarde para seguir a Santiago en el expreso de la noche, según me manifestó el ayudante del Comandante General de Armas de ésta, teniente señor Ilabaca.

En este momento se anuncia que se efectúa el trasbordo de los heridos en el lugar del accidente a la línea del Transandino. — El Corresponsal).

tó los primeros auxilios, despren diéndolos del aparato, encontrando al teniente Montesinos herido en el ojo al lado derecho de la cara, con golpes en las caderas. El sargento Moraga tiene la pierna derecha fracturada.

Los primeros en notar el accidente fueron los dragoneantes de carabineros Ibarra y Basualto, quienes acompañados de trabajadores de Caracoles se dirigieron a prestar auxilios, llevando elementos para traerlos a la estación donde se procedió a hacerles la primera curación con los útiles del botiquín del transandino donde fueron atendidos por el jefe señor Abel Torrejón.

Con máquina y vagón puesto a disposición de los heridos por el Transandino, bajaron a encontrar a los aviadores, el doctor Bernardo Salas Muñoz y el practicante de la guarnición que iban de Los Andes con camillas y elementos.

Los carabineros de Caracoles dicen que la causa del accidente al parecer fueron las rachas de viento y falla del motor.

El aparato está completamente destruído.

Una pareja de carabineros de

RETAZOS

HOY Y MAÑANA

NUEVAS partidas de retazos de sedas blancas, desde, cada retazo 0.40
1.000 PIEZAS de percalas en pintados muy bonitos, el metro a ..... $ 1.00
5,000 PIEZAS de velos lisos y floreados en doble ancho el metro a ..... $ 1.90

2.o PISO RETAZOS

De cretonas, percalas finas, popelinas, desde cada retazo ..... $ 0.40
500 CORTES de lienzo de 1 metro de ancho, mejor que Caballo Alado ..... $ 1.90
1,000 CORTES de brines listados de puro hilo para trajes de niños el metro a ..... $ 2.40

RETAZOS DE SEDA

En colores desde cada retazo ..... $ 1.90
SABANAS en cortes 5.90 c/u., Retazos de coti desde 0.80 cada Retazo, Retazos grandes de crea para sábanas de 2.90 cada retazo, vichys y céfiros el metro a ..... $ 1.90

DELICIAS 3035 — ALMACENES DE LIQUIDACIONES — ESTADO 135

Don Samuel Claro Lastarria reemplazará interinamente al señor Edwards

EN LA SESION DE MAÑANA DE LA COMISION PLEBISCITARIA POSIBLEMENTE SE PROMULGARA LA LEY ELECTORAL.— EL 1.o DE MARZO

SE INICIARAN LAS INSCRIPCIONES ELECTORALES.— EL INTENDENTE DE TACNA OFRECIO AYER UN BANQUETE AL GENERAL LASSITER

EL SEÑOR CLARO LASTARRIA NO DESEA HACER DECLARACIONES

ARICA, 11.—El señor Claro Lastarria se ha negado a hablar sobre el ofrecimiento que se le ha hecho y si lo aceptará o no.—(Especial).

SE DIRIGIO A TACNA EL GENERAL LASSITER

ARICA, 11.—Esta mañana se dirigió a Tacna el General Lassiter, que va a retribuir la visita oficial que le hiciera el Intendente señor Gómez Carreño a su llegada a Arica para asumir las funciones como delegado del Arbitro.

El General Lassiter va acompañado de varios miembros de la delegación norteamericana.—(Especial).

EL GENERAL LASSITER SE DIRIGE A LA INTENDENCIA

TACNA, 11.—El General Lassiter y su comitiva acompañado de las autoridades, se dirigió a la Intendencia, donde le señor Gómez Carreño le ofrece un almuerzo. —(Especial).

EL ALMUERZO OFRECIDO AL GENERAL ASSITER

TACNA, 11.—Especiales proporciones alcanzó el almuerzo ofrecido por el Intendente de la provincia, señor Luis Gómez Carreño, al presidente de la Comisión Plebiscitaria.

El General Lassiter se manifestó jovial y conversó animadamente con los funcionarios chilenos y demás invitados.—(Especial).

EL GENERAL LASSITER REGRESA ESTA TARDE

TACNA, 11.—El General Lassiter y comitiva regresará esta tarde a Arica.—(Especial).

NO SE HAN RECIBIDO NOTICIAS SOBRE EL NOMBRAMIENTO DE DELEGADOS

ARICA, 11.—No se han recibido otras noticias sobre el suceso del señor Edwards. El señor Claro Lastarria no ha contestado en forma definitiva hasta este momento, si acepta o no el cargo.—(Especial).

SE FIJA LA UBICACION DE LOS CAMPAMENTOS PERUANOS

ARICA, 11.— Los funcionarios norteamericanos encargados de la ubicación de los campamentos peruanos han elegido una antigua fundición situada a una milla de Arica.—(Especial).

EL SABADO SESIONA LA COMISION PLEBISCITARIA

ARICA, 11.—Extra-oficialmente se sabe que la Comisión Plebiscitaria celebrará sesión el Sábado próximo. Aún no se ha repartido invitaciones y los funcionarios plebiscitarios se niegan a informar al respecto.—(Especial).

LA PARTIDA DEL Sr. EDWARDS

ARICA, 11.—Parece que el señor Edwards no alcanzará a embarcarse en el "Essequibo". En tal caso lo hará en el vapor "Oroya", que pasa el día 20.—(Especial).

EL GENERAL PERSHING LLEGA HOY A WASHINGTON

ARICA, 11.—Las noticias llegadas de Washington hacen saber que hoy llegará a esa ciudad el General Pershing.—(Especial).

LOS REGISTROS PARROQUIALES QUE ESTAN EN AREQUIPA

ARICA, 11.—Los registros parroquiales de Tacna, que se encuentran actualmente en Arequipa, serán traídos pronto a Arica por la delegación peruana, a pedido de la Comisión Plebiscitaria.

La autenticidad de estos registros se ha discutido en el comité de legislación electoral y los funcionarios plebiscitarios quieren verlos personalmente para cerciorarse ... cerca ... dirección.

La delegación chilena retiró ayer la parte de su apelación que se refiere a estos registros.

DON LUIS ARTEAGA PARTE MAÑANA A ARICA

En la tarde de ayer se nos informó que el señor Luis Arteaga, asesor técnico del Ministerio de Relaciones en los asuntos de Tacna y Arica, emprenderá viaje mañana a la zona plebiscitaria.

Como se sabe, el señor Arteaga colabora en las tareas de la delegación chilena.

LA DESIGNACION DEL SEÑOR CLARO LASTARRIA HA SIDO BIEN RECIBIDA

ARICA, 11.—(United).—El personal de la delegación chilena expresó hoy una satisfacción general por la designación de don Samuel Claro en el carácter de Delegado por parte de Chile, en el entendido de que más adelante el señor Edwards reasumirá sus funciones.

También personas conspicuas del territorio manifiestan su agrado por la nueva designación y preparan diversas manifestaciones de despedida al señor Edwards, con ocasión de su partida el Lunes próximo. Parece que el señor Edwards piensa pasar a vistar algunas salitreras antes de seguir viaje a Santiago.

EL GENERAL LASSITER QUEDO SATISFECHO DE SU VISITA A TACNA

ARICA, 11.—A su regreso de Tacna, el General Lassiter se manifestó muy contento por la cordial recepción que se le tributó. El general asistió a un almuerzo que le ofrecieron el Almirante Gómez Carreño y el general Fernández Pradel, haciendo en seguida un paseo por el valle de Tacna, en automóvil, habiendo acompañado al representante del Arbitro, el coronel Parker y el teniente Syme.

Hoy han llegado, procedentes de Iquique, 90 votantes chilenos.

El Lunes llegarán otros 21 auxiliares norteamericanos, que vienen de la Zona del Canal, y que en su mayor parte servirán como personal para las Juntas de registro de los votantes.—(U. P.)

COMENTARIOS ACERCA DE LA DESIGNACION DEL SEÑOR CLARO LASTARRIA

ARICA, 11.—(United). — Parece ya confirmado el nombramiento del señor Samuel Claro Lastarria para suceder a don Agustín Edwards, anunque el anuncio oficial probablemente se hará antes en Santiago que en Arica.

La aceptación del Sr. Claro fué en el entendimiento de que era en carácter interino, lo cual se informa que satisface al Gobierno de Santiago. Esta situación permitirá al señor Edwards asumir más adelante otra vez su cargo de delegado de Chile si sus negocios particulares se lo permiten.

El señor Edwards se dirigirá al Sur en el vapor "Essequibo" el Lunes próximo; también los miembros del comité de legislación electoral señores Gallardo y Maira se dirigirán al Sur por unos días, el Lunes próximo.

EL GENERAL PERSHING CON Mr. KELLOGG

WASHINGTON, 11.—(United). —El general Pershing conferenció con el secretario de Estado Mr. Kellogg, antes de dirigirse a ver al Presidente Coolidge. La conferencia se prolongó varias horas y después de terminada, se dirigió el general a la Casa Blanca, atravesando la calle sin sobretodo, con un frío glacial. Pershing ectuvo cinco minutos con Coolidge, declarando después de la entrevista que no pensaba presentar un informe formal sobre la cuestión de Tacna y Arica, sino que se proponía sostener numerosas entrevistas sobre el particular con el Presidente y con el secretario de Estado.

EL GENERAL LASSITER SE DIRIGE A TACNA

ARICA, 11.—(United).—A las once se fué a Tacna el general Lassiter para conocer la ciudad más importante de la provincia.

Aprovechará su viaje para retornar la visita que le hiciera el Intendente señor Gómez Carreño a su llegada a Arica.

Las autoridades chilenas han ordenado que se rindan al general los honores militares correspondientes. El general almorzará en compañía del almirante Gómez Carreño y celebrará enseguida una entrevista con los funcionarios norteamericanos que se encuentran en Tacna, esperando regresar a Arica esta noche.

"El Pacífico" dedica su editorial a saludar al general Lassiter, expresando: "respetamos en él la encarnación indudable del más decidido espíritu de justicia y al mismo tiempo la garantía más elocuente de la más estricta imparcialidad."

SE CONFIRMA LA ACEPTACION DE DON SAMUEL CLARO PARA EL CARGO DE PRESIDENTE INTERINO DE LA COMISION CHILENA

La atención pública ha continuado pendiente del desarrollo de los acontecimientos derivados de la renuncia del señor Agustín Edwards.

Se nos informó en la Cancillería, que en la tarde de ayer se recibió la respuesta del señor Samuel Claro Lastarria al telegrama que se le envió, imponiéndolo del acuerdo del Consejo de Gabinete, y por el cual se le ofreció el cargo de Presidente de la Delegación Chilena ante la Comisión Plebiscitaria.

El señor Claro ha aceptado la designación, en carácter de interino, hasta que los asuntos particulares del señor Edwards le permitan volver a esas delicadas funciones.

Esta noticia ha producido la mejor impresión en todos los círculos, especialmente en los de Gobierno, donde se reconocen las especiales aptitudes del señor Claro para ocupar tan importante misión.

En la mañana de ayer y cumpliendo una orden del Canciller, se ha enviado al nuevo presidente de la Comisión Chilena, una comunicación telegráfica por la cual se le manifiesta la felicitación del Gobierno por su patriótica resolución de acceder a la demanda de sacrificio que se le ha hecho.

LAS INSCRIPCIONES EMPEZARAN EL 1.o DE MARZO

ARICA, 11.—(Especial).—Informaciones que he obtenido permiten asegurar que el General Lassiter envió una comunicación a Washington diciendo que él las inscripciones no podrían comenzar el 1.o de Marzo. A ... le habría contestado que las inscripciones podrán y deberán ser comenzadas la fecha indicada.

Esta noticia ha sido muy bien recibida en los círculos ... considerándola como ...

PREPARANDO LOS REGISTROS

ARICA 11. — (Especial).— ... el objeto de que se ... minados cuanto antes los ... de imprenta, el secretario ... se va mañana a La Paz para preparar los registros. Los ... están imprimiendo actualmente.

EN EDITORIAL DE "LA PRENSA" DE BUENOS AIRES

BUENOS AIRES, 11.— ... prensa publica hoy un ... que se titula "El Estado ... tario en Tacna y Arica" ... otras cosas dice: "Con la adopción de ese recurso ... y el Perú que hasta el ... mento se consideraba ... ante el posible advenimiento ... las partes.

Informaciones de Arica ... mitieron la noticia de que ... tiro del delegado chileno ... Edwards con dimisión de ... go en la Comisión plebiscitaria ... debe a dos incidentes ... que vinieron así a interceptar ... vamente las actividades ... a la preparación del plebiscito. Ella no reviste ciertamente ninguna gravedad ni podrá ... tivo de entorpecimientos ... la tarea fundamental.

El recurso de apelación ... en el Laudo para estos casos ... sionaría apenas una dilación ... sitoria.

La renuncia del delegado ... no, señor Edwards, aparte ... motivada por asuntos ... privados, produjo alguna ... sa y suscitó interrogantes ... plicables dada su conocida ... ción en defensa de la causa ... lena que está en condiciones ... poco normal y de la impre... tuación electoral en las provincias en litigio.

Esa situación no parece ... dad, ofrecer aún todas las ... dades que tan empeñadamente ... vienen buscando para la ... ción tranquila y correcta ... consulta popular".

> **COMUNICADO OFICIAL DE LA CANCILLERIA**
>
> **SOBRE LA DESIGNACION DEL SEÑOR SAMUEL CLARO LASTARRIA EN REEMPLAZO DEL SEÑOR EDWARDS**
>
> En la Sub-Secretaría del Ministerio de Relaciones Exteriores se nos entregó la siguiente comunicación oficial:
>
> En vista de no haber establecido el Laudo ninguna disposición que contemple el caso de alejamiento temporal de sus funciones de un miembro de la Comisión Plebiscitaria y teniendo el señor Agustín Edwards que ausentarse por breve tiempo de su cargo de Delegado, para atender importantes asuntos personales, el Gobierno ha aceptado la renuncia del señor Edwards por el tiempo que deba estar ausente y ha nombrado en su reemplazo al primer consejero legal de la Delegación, señor Samuel Claro Lastarria.

VALPARAISO — DE NUESTROS CORRESPONSALES

LLEGO UN GRUPO DE BANQUEROS E INDUSTRIALES YANKEES

ESTUDIARAN LAS CONDICIONES DEL PAIS PARA LA INVERSION DE SUS CAPITALES

A bordo del vapor "Santa Teresa" de la Grace Line, llegó ayer a este puerto un grupo de banqueros viaja por el Continente suramericano en busca de ambiente para la inversión de sus capitales.

Este grupo de hombres de negocios permanecehá en nuestro país por algún tiempo y estudiará en detalle las condiciones que se presentan para la implantación de nuevos negocios.

El grupo que preside el señor R. Fulcher, que es presidente de la International Trade Tours.

EL SUMARIO POR LA MORATORIA DEL BANCO ESPAÑOL

AYER INICIA SU ALEGATO EL ABOGADO DEL SUPERINTENDENTE DE BANCOS

Durante el día de ayer continuó viéndose en la sala de turno de la Corte de Apelaciones las apelaciones interpuestas ante el tribunal por el ex-gerente del Banco Español, don Manuel Castro Valdivia y el Superintendente de Bancos.

El señor Guillermo Rivera abogado del señor Castro, terminó su alegato iniciando el suyo el señor Valenzuela, abogado de la Superintendencia de Bancos.

El señor Valenzuela comenzó su alegato refiriéndose a la importancia que significaba el reprimir con energía estos fraudes que se iniciaron con la bancarrota del Banco del Nuble, siguiendo luego con la del Popular. Consideró luego detenidamente el auto que concede la excarcelación al ex-gerente señor Castro, trámite que considera improcedente por estar recién iniciado el sumario. En seguida refutó las razones alegadas por el señor Rivera y dió detalles de las diversas operaciones desgraciadas que había silenciado el señor Castro, quien no era, en su concepto, el único culpable por cuanto existen empleados superiores y miembros del Directorio del Banco a quienes afectan iguales responsabilidades.

Acto seguido el señor Valenzuela citó varios casos de negocios incorrectos iniciados por el ex-gerente y se refirió especialmente al de las quinientas mil libras que se consiguieron del Gobierno, negociación en la que habría participado como gestor principal el señor Castro.

Luego el señor Valenzuela refutó las razones sentimentales abogadas a favor del ex-gerente en lo que respecta a su situación y a la de su familia y dijo que más debía tomarse en cuenta la situación desgraciada en que se encuentran miles de familias que han sido las víctimas de los fraudes.

Hasta terminar la audiencia, el señor Valenzuela habló, probando sus argumentos con datos estadísticos, de las diferentes operaciones desgraciadas de los últimos tiempos en que tuvo directa intervención el ex-gerente.

INFORMACIONES DEL INTERIOR

OCHO LOCOMOTORAS MIKADO

En el vapor "Santa Rosalía" llegaron ayer al país ocho locomotoras Mikado, que serán armadas en la Maestranza del Barón, para que presten servicios en la Segunda Zona.

ANTOFAGASTA

LA SITUACION DE LAS CAJAS DE AHORROS

LO QUE DICE EL ADMINISTRADOR SEÑOR BARRIOS

(De nuestro Corresponsal, por Telégrafo)

ANTOFAGASTA, 11.—Entrevista do el administrador de la Caja de Ahorros de este puerto, señor don Manuel Barrios, ha hecho interesantes declaraciones acerca de la situación porque atraviesan las instituciones de ahorro del país.

Dice el señor Barrios que la corrida que se hizo a las diversas oficinas fué resistida por la Caja como no habría podido hacerlo ninguna otra institución.

En Antofagasta no tuvo caracteres de alarma, toda vez que sólo se retiraron 500 mil pesos.

Por lo que respecta a la ... de Pampa Chuqui, allí no ... se retiró un centavo sino ... el contrario, el público dió ... de absoluta confianza ... apreciables depósitos.

Los sacrificios impuestos ... sonal han tenido su compensación moral, pues reina en el ... una completa seguridad en ... se refiere a él.

Cabe agregar que cuando ... administrador Barrios no había ... cursales en la Pampa y ... alrededor de 31 oficinas ... los depósitos de ellas cerca ... millones de pesos ... festando que él se hizo cargo ... la Caja en 1922 y que en ... la sección ahorro tenía más ... nos tres millones; hoy tiene ... de 8 millones. La sección ... contaba con 5 millones ... aumentado esa suma a ... cuatrocientos ochenta mil ...

La División Naval que comanda el Comandante en jefe

Según noticia recibida en la mañana de ayer, en las oficinas de la Dirección General de la Armada, la división naval que fué a las festividades del centenario de Chiloé comandada por el comandante en jefe de la Escuadra Contra-almirante señor Bahamondes, fondeó al medio día en el puerto de Coronel.

Luego de aprovisionarse de carbón, la escuadrilla seguirá viaje a Talcahuano.

CAUTIN

KARSTULOVIC HA MANEJADO EL VOLANTE DURANTE 79 HORAS

(De nuestro Corresponsal, por Telégrafo)

NEUQUEN 11. — Los automovilistas chilenos, Emilio Korstulovic y Anselmo Fuenzalida que efectúan un raid de resistencia y rapidez entre Buenos Aires y Valparaíso, estuvieron ayer entre siete y diez de la mañana.

Antes de llegar Karstulovic había manejado durante setenta y ... horas y diez minutos.

Numerosos vecinos, las autoridades y los corresponsales de los diarios de Buenos Aires, acudieron a saludar a los viajeros que ya se han distinguido por proezas anteriores.

Al partir los automovilistas, se tomó una cinta cinematográfica. Los viajeros seguirán hasta Curacautín emontando la cordillera hasta llegar a Valparaíso. Les sirve de guía un oficial de policía. Al llegar a ... darán cuenta del estado de los caminos y de las peripecias del viaje.

El Sr. Raúl Ramírez Quintanilla pereció ahogado

(De nuestro Corresponsal, por Telégrafo)

VICHUQUEN 11. — El estudiante de medicina señor Raúl Ramírez Quintanilla pereció ahogado en el río Henchillani. El cadáver fué encontrado horas más tarde y ... llevado a Santiago para su ... ción.

ANTOFAGASTA

La Colonia Española celebra el triunfo del aviador Franco

(De nuestro Corresponsal, por Telégrafo)

ANTOFAGASTA 11. — La colonia española celebrará esta noche con un gran banquete el feliz arribo del aviador Franco a Buenos Aires.

Llega el nuevo Gobernador

(De nuestro Corresponsal, por Telégrafo)

TOCOPILLA 11 — En el vapor "Huasco" llegaron hoy el nuevo gobernador del departamento señor Daniel Espejo y el señor Anacleto ... Cocke, sub-comisario que ... cargo de la jefatura policial.

El Gobernador saliente señor ... más Lawrence, que ha sido ... para que desempeñe igual cargo en Chañaral, se embarcó a bordo del "Mapocho".

La prensa local elogia ... mente a estos funcionarios.

VALDIVIA

Fallecimiento

(De nuestro corresponsal, por Telégrafo)

VALDIVIA, 11.—Penosa impresión ha causado en ésta el fallecimiento de la señora Rosa ... vellano de Rodríguez, acaecido ... che, tras de penosa enfermedad. La muerte de esta distinguida ... enluta a conocidas familias de ... no, La Unión, Río Bueno, ... y Villarrica.

COMPAÑIA SUD AMERICANA DE VAPORES

DIVIDENDO N.o 100

El dividendo de $ 1.00 por acción, acordado en reunión general de accionistas de ... del actual, se pagará en las Oficinas del Banco de A. Edwards y Cía., en Valparaíso y Santiago, desde el Viernes 12 del mes en curso.

Valparaíso, 11 de Febrero de 1926.

El Director-Delegado

VAPOR RAPIDO AL NORTE

El cómodo vapor de pasajeros

«TALTAL»

Saldrá para COQUIMBO, CALDERA, CHAÑARAL, TALTAL, ANTOFAGASTA, TOCOPILLA, IQUIQUE Y ARICA,

EL MARTES 16 DE FEBRERO, A LAS 6. P. M.

Por fletes y demás pormenores, verse con:

B. Donoso Grille, Galería Alessandri N.o 237, SANTIAGO. — Cía. de Transportes Unidos, Estado esquina Alameda, SANTIAGO.

EN VALPARAISO: SOCIEDAD ANONIMA MARITIMA GONZALEZ, SOFFIA Y Co.

COMPAÑIA SUD AMERICANA DE VAPORES

El vapor

ACONCAGUA

saldrá el Sábado 13 del presente,

A LAS 5 P. M.

en vez de hacerlo a la 1 P. M.

13—F.

Cía. TRASATLANTICA ESPAÑOLA

SERVICIO PLATA - MEDITERRANEO

El rápido y lujoso vapor correo

"INFANTA ISABEL DE BORBON"

saldrá de BUENOS AIRES para ESPAÑA el día 3 de Marzo próximo con escalas en: Montevideo, Río de Janeiro, Las Palmas (Canarias), Cádiz, Almería y Barcelona.

SERVICIO SUD - PACIFICO A ESPAÑA

Próximas salidas de Valparaíso:

8 de Marzo, vapor "MANUEL ARNUS".
8 de Abril, vapor "BUENOS AIRES".
8 de Mayo, vapor "MANUEL CALVO"
8 de Junio, vapor "LEON XIII".

Con escalas en: Antofagasta, Iquique, Mollendo, Callao, Guayaquil, Colón, Puerto Colombia, Curacao, Puerto Cabello, La Guayra, Ponce, San Juan de Puerto Rico, Canarias, Cádiz y Barcelona.

Se expiden pasajes para todos los puertos de escala, incluso ANTOFAGASTA e IQUIQUE, y para los puertos del norte de España: Vigo, Coruña, Gijón, Santander y Bilbao, con trasbordo en Cádiz.

También recibirán carga a tipos de fletes convenientes.

Esmerada atención y excelente alojamiento y trato a los pasajeros de 1.a, 2.a y 3.a clases.

Se ruega a los señores pasajeros hacer reservar sus localidades con anticipación.

Para informaciones sobre fletes y pasajes y reserva de camarotes, dirigirse a los agentes:

MARTINEZ VELASCO y Cía. Cochrane N.o 653 — Casilla 106 V VALPARAISO — LUEJE NIETO y Cía. Agustinas N.o 889 — Casilla 3964 SANTIAGO

GRACE LINE

Servicio rápido de pasajeros para Antofagasta, Iquique, Arica, Mollendo, Callao, Salaverry, Talara, Balboa, Cristóbal y NUEVA YORK

"SANTA LUISA"

saldrá de VALPARAISO el 17 de Febrero, a la 1. P. M.

PROXIMAS SALIDAS:

"SANTA TERESA" ... MARZO 3
"SANTA ANA" ... MARZO 17
"SANTA ELISA" ... MARZO 31

AGENTES DE LA NOSE LINE:

News Orleans and South American Steamship Co. Servicio mensual de vapores de carga desde New Orleans, EE. UU., a puertos chilenos y vice-versa.

GRACE y Cía (CHILE) S. A.

HUERFANOS ESQ. MORANDE — SANTIAGO

N. G. I.

Línea VALPARAISO.— Puertos del Norte.— EUROPA

"NAPOLI" ... 12 de Febrero
"VENEZUELA" ... 5 de Marzo
"BOLOGNA" ... 5 de Abril

GRAN EXPRESS BUENOS AIRES. — BRASIL — EUROPA

"GIULIO CESARE" ... 20 de Febrero
"TAORMINA" ... 12 de Marzo
"DUCA ABRUZZI" ... 16 de Marzo
"Pssa. MAFALDA" ... 23 de Marzo
"AMERICA" ... 1.o de Abril

Para informes, dirigirse a las oficinas de:

VALPARAISO: Dirección: BLANCO 1136 — SANTIAGO Agustinas 1042.

Cia. Sud Americana de Vapores

SERVICIO MENSUAL A NUEVA YORK CON ITINERARIO FIJO EN 18 DIAS — SALIDAS EN SABADOS

"ACONCAGUA" 13 de Febrero — "TENO" 13 de Marzo

Con escalas en Antofagasta, Iquique, Arica, Callao, Payta, La Libertad (Ecuador) y Cristóbal.

SERVICIO QUINCENAL A GUAYAQUIL (ECUADOR) — SALIDAS EN VIERNES A LAS 6 P. M.

"PALENA" 19 de Febrero — "IMPERIAL" 5 de Marzo

El vapor "Huasco" hará escalas extraordinarias en Huasco, Caldera, Chañaral y Taltal.

Con escala en Coquimbo, Antofagasta, Gatico, Tocopilla, Iquique, Caleta Buena, Arica, Ilo, Mollendo, Chala, Pisco, Cerro Azul, Callao, Salaverry, Pacasmayo, Eten, Pimentel y Payta.

SERVICIO QUINCENAL A PIMENTEL (PERU) — SALIDAS VIERNES A LAS 6 P. M.

"MAIPO" 12 de Febrero — "MAPOCHO" 26 de Febrero

Con escalas en Coquimbo, Huasco, Caldera, Chañaral, Taltal, Antofagasta, Iquique, Pisagua, Arica, Ilo, Mollendo, Chala, Lomas, Pisco, Tambo de Mora, Callao, Huacho, Supe, Huarmey, Casma, Samanco, Chimbote, Salaverry, Pacasmayo y Eten.

VAPORES PARA PENCO, LOTA, TOME Y TALCAHUANO. SALIDAS DE VALPARAISO TODOS LOS MIERCOLES DE TALCAHUANO SALEN DE REGRESO PARA VALPARAISO TODOS LOS MARTES A LAS 6 P. M.

WESSEL DUVAL y Co. Huérfanos esquina Morandé Agentes — Cía. TRANSPORTES UNIDOS Estado esquina Delicias Sub-Agentes

P. S. N. C.

VAPORES PARA EUROPA

VIA CANAL DE PANAMA

OROPESA. . . 20 de Febrero
ORCYA. . . . 6 de Marzo
ORIANA . . . 20 de Marzo

1 P. M. — Para Antofagasta, Mejillones, Iquique, Arica, Mollendo, Callao, Balboa, Cristóbal, La Habana, Coruña, Santander, La Rochelle, Pallice y Liverpool

Por estos vapores se expenden boletos de segunda clase para Europa y puertos de la costa, a precios convenientes.

VAPOR PARA NUEVA YORK

ESSEQUIBO. . 24 de Febrero
EBRO. . . . . 24 de Marzo
ESSEQUIBO . . 21 de Abril

1 P. M. — Para Antofagasta, Iquique, Arica, Mollendo, Callao, Salaverry, Paita, Balboa, Cristóbal, La Habana y Nueva York.

8—F

SANTIAGO Agustinas 1017 — Casilla 538 — THE PACIFIC STEAM NAVIGATION Co. — VALPARAISO Calle Blanco — Casilla 24 V.

SUB-AGENTES EN SANTIAGO: Trasportes Unidos, Estado esquina Alameda; Villalonga, Agustinas 317.

R. M. S. P.

SERVICIO RAPIDO DE LUJO DESDE — Buenos Aires a Europa

PROXIMAS SALIDAS DE LOS AFAMADOS VAPORES "A"

VIAJES RAPIDOS A LISBOA EN 18 DIAS; CHERBURGO Y SOUTHAMPTON EN 19 DIAS

"AVON" ... 11,073 toneladas, 20 de FEBRERO
"ALMANZORA" ... 15,550 toneladas, 3 de MARZO
"ANDES" ... 15,620 toneladas, 13 de MARZO
"ASTURIAS" ... 22,000 toneladas, 23 de MARZO
"ARLANZA" ... 14,930 toneladas, 7 de ABRIL
"AVON" ... 11,073 toneladas, 17 de ABRIL

PROXIMAS SALIDAS DE LA LINEA "D"

"DARRO" ... 26 de FEBRERO
"DESEADO" ... 12 de MARZO
"DESNA" ... 25 de MARZO
"DEMERARA" ... 23 de ABRIL

VIAJE DE LLAMADA DESDE VARIOS PUNTOS DE EUROPA, SIRIA Y TURQUIA

LLOYD REAL HOLANDES

Servicio Rápido de Vapores Lujosos

Entre Buenos Aires y Amsterdam, con escala en Uruguay, Brasil, Portugal, España, Francia e Inglaterra

Próximas salidas de Buenos Aires:

"GELRIA" 18 de Febrero — "ORANIA" 20 de Mayo
"ZEELANDIA" 4 de Marzo — "FLANDRIA" 10 de Junio
"ORANIA" 18 de Marzo — "GELRIA" 24 de Junio
"FLANDRIA" 8 de Abril — "ZEELANDIA" 8 de Julio
"GELRIA" 22 de Abril — "ORANIA" 29 de Julio
"ZEELANDIA" 6 de Mayo — "FLANDRIA" 19 de Agosto

Unicos Agentes para Santiago y Concepción:

OSCAR SPOERER & CO.

SANTIAGO Ahumada esq. Moneda Casilla 774 — CONCEPCION Barros Arana esq. Colo-Colo Casilla 906

LA NACION

go, 12 de Febrero de 1926

COMPLEJO PROBLEMA DEL CARBON

—

oblema del carbón ha lo- por fin, colocarse en un e gravedad tal que ya no osible postergar los esfuer- ra darle solución. Aparte oroso problema social que ado en la zona de pro- con la cesantía de miles os, presenta el agudo pro- de una economía nacio- ebrantada y de un vasto camino del fracaso.

podrá decir por cierto diario no ha previsto nciado oportunamente la que se aboca ahora con ca- alarmantes a la conside- del Gobierno. Esta situa- era previsible por cuan- preocupan de asuntos eco- y del porvenir de la in- carbonera, ha sido el te- constantes observaciones es de este diario, y si no inmodestia diríamos que a proyectarla desde hace los caracteres netos que tiene. Pero no es el mo- de establecer las respon- des, sino de aplicar a la medida económica más y más eficaz para evitar solución se aleje y que rbe con ella, el desenvol- de la vida nacional.

el problema del carbón oblema exclusivamente lo- industria de la hulla ne- aviesa por una crisis mun- rivada, de una parte, del los salarios, y de otra, competencia cada día más y amenazante que le ha- petróleo y la energía eléc- Parece en realidad que la carbonífera tendiese e y en el mundo entero, su carácter de industria a. La extracción del es penosa y físicamente a para el trabajador y por lo tanto, salarios A esto se agrega que io de venta que pudie- facer estas exigencias de altos, está limitado por de otras fuentes de ener- paces de sustituir el em- el carbón.

primera limitación la ha do, como decimos, el pe- De extracción más senci- eptible de menores sala- y con mayores facilidades ducción para el productor mpleo para el consumidor, ido el petróleo desplazar al carbón, conservan- pre un mejor rendimiento capitales invertidos. Así, el año 1924, los Estados que producen un tercio tal del carbón en todo el extrajeron 573 millo- toneladas, con un va- exactamente igual a millones de toneladas del 1913. El Departamento de ercio, en referencia con di- año, advierte "que muchas no pudieron continuar su ción debido a los altos sa- la insuficiencia de la de- y los precios bajos". Pa- año 1925, la situación ha todavía peor debido a un conflicto de salarios y a la ción de las faenas. En terra, que sigue a Estados en producción, con 301 de toneladas en 1924, 322 millones en 1913, la idad de precios de venta y ha sido tan grande que bierno, con fondos fiscales, visto obligado a compen- mayores salarios solicita- por los obreros. En ambos se observa una estagnación de la industria carbone- 20 años y una marcada al punto fatal de cri- que hoy se encuentran.

es todavía más revelador de la producción mun- comparada entre 1913 que 1,479 millones de tonela- 1,488 millones que fué 1924. En 11 años la pro- no ha aumentado más de millones de toneladas. La ción de petróleo, en cam- que era en los Estados Uni- sólo 250 millones de ba- en 1913 ha ido subiendo tantemente hasta llegar en a 707 millones. Para todo do la producción ha subi- de 385 millones de barriles 1913 a 1,013 millones en 1924. decir, mientras la producción carbón se ha mantenido es- cionaria, la de petróleo se ha plicado.

crisis de la industria carbo- chilena no es por lo tanto fenómeno nacional. El carbón en crisis en todo el mundo. la verdad es que Chile pu- evitar esta crisis por ser un productor de carbón, distan- de los grandes centros petro- ros y que recibe, por lo tanto, competencia del petróleo de- da por los gastos de impor- El petróleo no ha debido en ningún momento un com- dor del carbón en nuestro te- rio; una política previsora acaparar oportunamente el mo interno ofreciendo a la ria el carbón nacional en diciones más ventajosas que quier combustible extranjero. decadencia de la industria nífera chilena es por lo tan- un problema de economía na- defectuosa, incapaz de un régimen de explotación consumo interno beneficioso nuestras industrias. Puede que se ha abandonado el casi sin combatir. Se cre-yó en un momento que bastaba establecer medidas aduaneras para favorecer la industria del carbón, pero la práctica ha confirmado lo que dijimos cuando fueron dictadas, esto es que el problema es más grave y que no se entrega a los efectos de una sencilla disposición aduanera.

En efecto, son muchos otros los factores que complican la cuestión y por lo tanto las medidas de solución tienen también que ser de distinta índole; el problema del carbón ha de reducirse mediante la absorción absoluta del consumo interno y este consumo no ha de alcanzarse sino sometiendo la industria carbonífera a los beneficios de una amplia política de protección particular y oficial.

La protección particular no ha de manifestarse sino en una cooperación sólida y verdadera entre los productores para abaratar la explotación mediante la introducción de sistemas más modernos y científicos; al mismo tiempo se hace indispensable crear sistemas de transportes más económicos que no busquen una fuente de utilidad en el transporte de carbón a los centros de consumo en el Norte. El Gobierno tiene por otra parte, ancho campo para desarrollar una amplia política de protección a la industria carbonífera, dotando los puertos de recursos modernos para que pueda hacerse a precios razonables y no a los absurdos de hoy día el embarque y desembarque del combustible nacional, facilitando los transportes terrestres con la construcción de caminos y líneas férreas en la zona de producción.

Hace falta también asegurar a las empresas salitreras y cupriferas un abastecimiento regular y oportuno de combustible a precios que signifiquen una economía verdadera sobre sus actuales gastos de explotación. Sería también una medida necesaria de buena política el facilitar a las empresas consumidoras de combustible la transformación de su maquinaria actual a base de petróleo por maquinaria a consumo de carbón.

En una palabra, la solución del problema está en hacer más beneficioso el consumo de nuestro combustible que el del extranjero, es decir en crear un interés positivo y económico, único argumento convincente cuando se trata de vencer en una competencia como la que ha venido a oponerse al desarrollo de nuestras explotaciones carboníferas. Creado este interés recíproco de productores y consumidores, la solución de armonía se hará mucho más viable. Y estamos ciertos de que este objetivo aparentemente inalcanzable puede ser obtenido.

Diversos aspectos de la burocracia

por CONRADO RIOS GALLARDO

Hace años con motivo del desarrollo alarmante que adquirió en Francia la burocracia administrativa, Arístides Briand, pronunció en un célebre debate parlamentario, palabras que es oportuno recordar:

"El empleo público — dijo — " ha pasado a ser en Francia un " mal social que el Estado debe " combatir.

"Es necesario educar a la ju- " ventud de un modo más expe- " rimental, inculcándole el amor " por los grandes ideales. El cam- " po de los futuros ciudadanos de- " be ser muy amplio; el sol que " vean surgir debe ser intensa- " mente radioso.

"El Estado debe trabajar por " hacer menor letrados y en edu- " car más técnicos; menos emplea- " dos y más productores."

En nuestro país muy poco, casi nada, se ha hecho en este sentido. Los institutos comerciales y escuelas técnicas y prácticas han sido un paso; pero precisan muchos otros para ofrecer nuevos horizontes a la juventud. El 70 por ciento de los alumnos graduados en estos establecimientos buscan de preferencia un cargo fiscal y esto ocurría hasta en los tiempos en que el empleado público estaba expuesto a masticar ratones. ¿Qué pasará ahora en que los sueldos son superiores a los que se ofrecen en las diversas actividades particulares?

Recuerdo que en Abril del año pasado se presentaron 388 candidatos para llenar 15 vacantes de sub-inspectores de impuestos internos y hace poco se presentaron más de 2.000 para ocupar 150 empleos en el Banco Central. De ahí que sea extraordinario y digno de elogio el hecho de que los 14 Presidentes de los Tribunales de la Vivienda se hayan adelantado a presentar su renuncia al Gobierno, para dejar libre el campo a las futuras economías.

El Estado se ha encargado en Chile de propiciar la burocracia y para ello empezó por dar a la juventud una educación con exceso de conocimientos teóricos y en seguida como aliciente le ofrece una carrera administrativa fácil, cómoda y bien remunerada, en la cual todos, aptos e ineptos, se encuentran admirablemente nivelados. Una plaza en la administración pública asegura el pan sin la complicidad del bíblico sudor de la frente y se le asegura con la inestimable ventaja de ganarlo con poco esfuerzo. Hoy el Estado es víctima de su propia obra y paga tributo al pecadillo que llevan a cuesta todas las naciones latinas y en especial las de origen español.

Los sueldos públicos son por lo general infinitamente superiores a los del comercio y de la industria. Esto sólo ocurre en Chile. Con los últimos y desordenados aumentos, hechos sin estudio y poco espíritu de justicia, el funcionario público goza de una remuneración que no pagan otros pueblos más ricos y prósperos. Tenemos por ejemplo el caso del Inspector General de Consulados, que percibe fuera de pasajes, la suma de 18.000 dólares anuales, es decir, 3.000 dólares más que el sueldo que tiene el Presidente de la Corte Suprema de Justicia de los Estados Unidos, cargo que sirve actualmente el ex-Presidente de la República, Mr. William H. Taft, y 6.000 dólares más que el propio Ministro de Relaciones Exteriores de los Estados Unidos. Tenemos el caso de los Generales chilenos que ganan en París tanto como todos los Mariscales de Francia juntos. Un Teniente chileno, comandado en Francia, percibe el sueldo de un Mariscal!

Al mismo tiempo se han creado costumbres burocráticas que nos dicen que vivimos bajo una burocracia que gobierna mal y administra peor. Bajo sus auspicios crece sin remedio el derroche de los fondos fiscales. Ante su indiferencia elegante, su insolencia, es un mito que sean el pueblo, la opinión pública, los poderes del Estado, los que tienen a su cargo la dirección de los destinos de esta nacionalidad. El funcionario de arriba tiene cientos de prerrogativas, goza de decenas de gratificaciones y termina por circular día y noche arrastrado por un lujoso automóvil fiscal. Yo veo siempre con asombro a la puerta del Club, dos, tres y hasta cuatro automóviles fiscales y los agraciados en el interior del Club jugando a los dados... El señor Ministro de Hacienda dirá: andan en comisión del servicio! Yo veo otras veces con escándalo cómo andan los automóviles fiscales llevando en su interior señoras, señoritas que salen a las compras matinales por nuestras tiendas, y suelo a veces recibir noticias concretas de las excursiones nocturnas a puntos vecinos que realizan también los automóviles fiscales. Esto demuestra hasta qué grado llega hoy la corrupción de nuestros hábitos administrativos y cómo se necesita en el Gobierno una mano firme, severa y justa.

C. R. G.

No soy amado de los dioses

por VICENTE HUIDOBRO

El teniente Montecinos, el muchacho simpático y audaz, como los hombres que amamos, ha caído. Yo debí partir con él, en ese mismo avión que se rompió las costillas en nuestras montañas violentas.

Dos días antes de partir me dijo: Yo lo llevo a Ud. y con mucho gusto; consiga con el Comandante Velozo y con el Ministro de la Guerra que lo dejen ir. Yo por mi parte haré todo lo que pueda.

Pero el Comandante Velozo no me dejó ir. Todas mis razones, todas mis súplicas, fueron inútiles.

Y ahora pienso, ¿fué mi buena estrella la que me salvó?

Siempre he creído que cuando deba pasarme algo, sentiré el anuncio, tendré presentimientos; y no tengo por qué creer lo contrario pues siempre antes de una desgracia he sufrido de angustias sordas y persistentes.

Mi amigo el teniente Montecinos atravesaba los días de su mala estrella, en cambio, la mía, en estos momentos está bastante pasable.

Si yo lo hubiera acompañado ¿se habría caído su máquina? ¿Mi buena estrella no habría equilibrado su mala estrella?

Sin duda alguna yo no debía caerme puesto que no me he caído. Sin duda alguna él debía caerse puesto que se ha caído.

Desearía asomarme al ojo de los designios eternos y saber qué habría sucedido si yo subo en ese aeroplano

Por el momento sólo me queda un dolor, una especie de desilusión al ver que no soy amado de los dioses.

Los amados de los dioses mueren jóvenes. Ahí está Shelley, que en una tarde de exaltación romántica se lanzó solo en un bote de vela y naufragó en el Mediterráneo, llorado por las más bellas mujeres de Europa ahí está Byron que murió en Grecia defendiendo quiméricos ideales; allí más al fondo de la historia, está Sanzio, el pintor; más lejos Alejandro el gran conquistador, más cerca está Jean Arthur Rimbaud el niño genio, que me hace muecas entre las sombras con su cara hermosa de ángel malo y me grita: tú no, tú no eres de los elegidos.

Oh Arthur, Arthur; no seas cruel conmigo ¿quién te ha puesto más alto que yo? ¿quién te ha amado y admirado como yo?

¿Olvidas acaso que allá en Francia cuando los muchachos gritaban vive Verlaine, vive Laforque, yo aparecí lanzando el grito de vive Rimbaud, vive Malharmé?

Vive Rimbaud ¿qué cabeza se ha inclinado sobre tus libros tan devotamente como la mía? Niño aventurero, niño insaciable ¿qué espíritu se ha acercado más al tuyo que el mío?

Mira; tu retrato preside en mi escritorio como el sol en un templo incaico.

No te burles de mí, niño de grandes ojos ingenuos, y ayúdame a evadirme de estos trescientos sesenta y cinco aburrimientos del año.

No te burles de mí, Arthur, habríamos sido tan buenos amigos si yo nazco cuarenta años antes. Y sobre todo piensa que esto de ser amado de los dioses tiene sus gabelas.

Antenoche aquí en "La Nación" en el escritorio de Lartundo, me decía Angel Cruchaga, no partas estoy seguro que si vuelas mañana te matas. Yo estaba tan optimista que burlándome de las visiones de este amigo profeta, de este vate que tanto admiro, le respondí: Otros se matan por una chaucha, yo siquiera me voy a matar por un Franco.

(Y pensé entre mí, o entre paréntesis, si me mato todos mis amigos empezarán su necrología: el amado de los dioses muere joven)

Mi amigo el teniente Montecinos ha estado más cerca de los dioses que yo; tan cerca que acaso un dios irritado le cogió del cuello y lo apretó. ¡Ah! los hombres audaces... Ellos invadirán el reino de los cielos.

He perdido una oportunidad y no podré olvidarlo nunca.

No soy amado de los dioses, yo que creía ser una fuente inagotable.

Si me quedara por lo menos el consuelo de ser amado de las diosas, pero

Las diosas no tienen sed.

V. H.

Las informaciones meteorológicas en los raids de aviación

por JULIO BUSTOS NAVARRETE

En estos últimos días, en que se desarrollan grandes raids de aviación internacionales, se ha puesto claramente de manifiesto la gran importancia de las informaciones meteorológicas.

En los países más adelantados del mundo, antes de emprender cualquier vuelo, se consultan primero las condiciones meteorológicas generales de toda una región y sólo después de un concienzudo examen de la distribución de la presión, temperatura, vientos y clasificación de las nubes, se da la orden de partida.

El ejemplo más palpable lo tenemos en el vuelo del Z R 3, dirigible que retardó su partida, hasta que tuvo el informe favorable del Deutsche Seewarte de Alemania. Su vuelo, en vez de seguirlo por el camino más corto para cruzar el Atlántico, de las Islas Británicas al Labrador, describió en cambio una gran curva, pasando por España, Islas Azores y por el Atlántico Sub-Tropical. ¿Y por qué? Porque debido a la circulación atmosférica del Atlántico Norte, las condiciones meteorológicas eran mucho más favorables y seguras con este largo recorrido, que con el otro, corto y peligroso.

El aviador Franco, desde su partida del Puerto de Palos, ha recibido constantemente durante su raid las informaciones meteorológicas de las oficinas que encuentra a su paso, y sólo así se explica que su vuelo se haya desarrollado sin ningún contratiempo de carácter meteorológico.

El último accidente de aviación ocurrido a nuestros pilotos nos viene a demostrar una vez más la importancia de la preparación meteorológica al emprender estos viajes aéreos.

Diariamente se reciben en Santiago las observaciones telegráficas de más de cincuenta estaciones meteorológicas distribuídas en todo el país, además de todas las observaciones que envía la Oficina Meteorológica argentina. Los que dicen que faltan estaciones meteorológicas, están mal informados. Antes por el contrario, hay un exceso de estaciones meteorológicas y gracias a ello se puede seguir diariamente todas las fluctuaciones atmosféricas del Continente.

Nuestros pilotos, en vez de contentarse con obtener los avisos que les dan las oficinas del Telégrafo del Estado, por demás inciertos, debieran estudiar científicamente la cuestión antes de lanzarse a ciegas al espacio.

Observatorio del Salto, a 11 de Febrero de 1926.

J. B. N.

DOCE DE FEBRERO

Fundación de Santiago.— Batalla de Chacabuco. — Jura de la Independencia

En el día de hoy se celebra el aniversario de tres hechos memorables en la historia de Chile, como son la fundación de Santiago, la batalla de Chacabuco y la jura de la Independencia.

La empresa de conquistar a Chile había quedado desacreditada como negocio, en vista del resultado de la expedición de Almagro. Esto no obstante hubo un español, Pedro de Valdivia, que "con el deseo de descubrir y poblar tierras, dejando memoria y fama" resolvió someter al país a la autoridad de su rey y gobernarlo en nombre del soberano.

Valdivia organizó un cuerpo expedicionario de 150 hombres al frente de los cuales se puso en marcha hacia el Sur por el camino del desierto de Atacama, largo y penoso.

Al cabo de cinco meses llegó a un valle espacioso y muy poblado que los naturales llamaban Mapocho y allí acampó entonces la columna expedicionaria en lo que los indios llamaban la Chimba, "al pie del cerro grande que está al otro lado del río" (San Cristóbal).

En dicho punto convocó Valdivia a los principales capitanes a un parlamento al cual concurrieron también los caciques Janjalongo, Chingaimangue, Apoquindo, Vitacura, Lampa, Maiponolipillan, Colina, Melipilla, Feomo, Pico, Poangue, Cachapoal, Teno, Gualenco y el general Michimalonco y les declaró su resolución inquebrantable de quedarse para siempre entre ellos.

Según la copia del documento original que se conserva en el Cabildo de Santiago, el 12 de Febrero de 1541 y con las salvas, bandos y pregones de uso, se extendió el acta de fundación de la nueva ciudad a la que se dió el nombre de Santiago de la Nueva Extremadura, en honor del Santo Patrono de España y de la provincia en que Valdivia había nacido.

—

El desastre de los patriotas en Rancagua, durante los días 1.o y 2 de Octubre de 1814, los hizo emigrar a Mendoza para volver por la revancha.

Fué en aquel histórico campamento del Plumerillo donde San Martín y O'Higgins organizaron el Ejército de los Andes,— escaso de soldados, armas y dinero aunque pletórico de civismo —para la emancipación de cinco naciones del Continente americano.

En los primeros días de Enero de 1817 partieron de Mendoza el Comandante Cabot para ocupar a Coquimbo y los comandantes Freire y Lemus por el paso del Planchón, para amagar a Curicó en tanto que el abogado, tribuno y guerrillero popular, Manuel Rodríguez, levantaba montoneras en diferentes puntos del país.

Tenían por objeto estas hábiles medidas obligar al gobernador de Chile, don Francisco Casimiro Marcó del Pont, a desparramar sus tropas para sofocar la insurrección general.

El grueso del Ejército Libertador penetraría al territorio nacional por Los Patos y Uspallata, en dos columnas de marcha, teniendo por objetivo a Santiago.

Las fuerzas invasoras ascendían a 4,000 hombres, a las órdenes del general en jefe, don José de San Martín, distribuidas en tres divisiones; vanguardia de Soler, centro de O'Higgins y reservas de San Martín, que lucharían contra los 5,000 españoles del brigadier don Rafael Maroto hasta vencer o morir.

Se rompieron los fuegos a las 7.30 de la memorable mañana del 12 de Febrero de 1817, en la Cuesta de Chacabuco, en una impetuosa carga de la división de O'Higgins, que obligó a los realistas a abandonar la cumbre en completo desorden y a defenderse en el llano, a donde fueron perseguidos a la bayoneta con un arrojo y valor incomparables.

Los planes del ejército patriota se realizaron en la forma prevista, y a la 1.30 de la tarde la batalla estaba ganada.

—

En Enero de 1818, arribó a Talcahuano un convoy que traía del Callao 3,400 veteranos a las órdenes del general Osorio, el vencedor de Rancagua, designado por el Virrey del Perú para hacer por segunda vez la reconquista de Chile. El ejército patriota acababa de levantar el sitio de Talcahuano y se dirigía al norte para reunirse con las tropas que estaban a las órdenes de San Martín. La nueva campaña iba a ser decisiva para el porvenir de la República: de ella dependería el éxito final de las operaciones realizadas por el ejército libertador de Mendoza.

El Director Supremo estimó oportuno renovar en aquellas circunstancias, al frente del enemigo, el juramento de morir en defensa de la libertad de la patria. Al efecto, dispuso que el doce de Febrero de 1818, primer aniversario de la batalla de Chacabuco, se proclamase, con toda solemnidad, la absoluta Independencia de Chile. O'Higgins y sus Ministros firmaron un documento para declarar solemnemente a nombre de los pueblos, en presencia del Altísimo, y hacer saber a la gran confederación del género humano, que el territorio continental de Chile y sus islas adyacentes forman, de hecho y por derecho, un estado libre, independiente y soberano y quedan para siempre separados de la monarquía de España". A fin de que esta declaración fuese confirmada por la voluntad del pueblo, se invitó a los ciudadanos a suscribirla y en Santiago las autoridades hicieron público juramento de respetarla y hacerla cumplir.

La ceremonia se celebró en la plaza principal, en presencia de un pueblo numeroso y del ejército. A las nueve de la mañana del doce de Febrero subió a un tablado la comitiva oficial. El Presidente de la Municipalidad llevaba una bandera argentina, y el Representante del Gobierno de Buenos Aires llevaba una bandera chilena, presentando unidas las dos insignias en prenda de fraternidad. El Ministro de Estado, Miguel Zañartu, leyó el acta que declaraba la Independencia y en seguida el Director Supremo, poniéndose de rodillas y colocando sus manos sobre los Santos Evangelios, hizo este juramento: "Juro a Dios y prometo a la Patria, bajo la garantía de mi honor, vida y fortuna, sostener la presente declaración de Independencia absoluta del Estado chileno, de Fernando VII, sus sucesores y de cualquiera otra nación extraña". El obispo hizo igual juramento, agregando: "Y así lo juro porque creo en mi conciencia que esta es la voluntad del Eterno". San Martín juró también la Independencia en su carácter de general en Jefe del Ejército chileno-argentino, libertador de la patria.

ANIVERSARIO DE PIO XI

Día de regocijo es el de hoy para los católicos del mundo entero, pues celebran el aniversario del día en que fué exaltado al solio de San Pedro el actual Supremo Pontífice de la Iglesia Católica, S. S. Pío XI.

Hombres de todas las creencias religiosas rinden también homenaje al Pontífice, pues ha sabido encaminar su política por una senda de tolerancia que le ha conquistado el respeto y la admiración de todos. Pío XI es un hombre de vastísima ilustración, que ha sabido encarar los problemas actuales con un criterio moderno y desapasionado.

Esa ilustración y esa tolerancia le han permitido desenvolverse, en medio de los múltiples y complejos problemas de la hora presente, sin despertar suspicacias y sin tener rozamientos que pudieran malograr sus elevada misión espiritual.

Por eso es que al regocijo de los católicos se asocian en el día de hoy todos los hombres de buena voluntad que desean la paz y la tranquilidad en el mundo.

ORDENES NUEVAS Y EXCLUSIVAS.

Fundo en Quillota, 200 cuadras

Abundantemente regadas, muy ricos suelos, casas regias, con todo confort, bodegas, galpones, establos, instalaciones, etc., vendo en el bajo precio de $ 1.000,000, fácil pago.

Fundo en Quinta, 250 cuadras

Abundantemente regadas, buenas casas y edificios, instalaciones, plantaciones valiosas, fundo en plena producción, vendo en 650,000 pesos.

Vendo o permuto fundo espléndido

Ciento quince cuadras, muy abundantemenet regadas, 40 minutos de Santiago y 15 minutos de estación, suelos riquísimos, extraordinariamente productivos, buenas casas y edificios. Precio: $ 600,000. Se vende o permuta por buena propiedad urbana.

Vendo o permuto chacra modelo

Quince minutos de Santiago, 50 cuadras regadas, migajones profundos, riquísimos, buenas casas, bodegas, establos, silos, instalaciones. Precio: $ 500,000, a puertas cerradas, incluyendo más de $ 100,000 en animales, enseres, etc. Se vende o permuta por buena propiedad urbana.

ALEJANDRO GREENE CRUZAT
Abogado y Corredor de Comercio
Sección Fundos
ALEJANDRO GREENE VALVERDE
TEATINOS 86.—CASILLA 3722

Loncoche.

Certifico que durante muchos años he sufrido de una grave infección intestinal que no pude curar con ningún medicamento.

Doy público testimonio que aconsejado por un amigo, usé el Cloropepsinol 18, y con sólo tres frascos que me tomé me siento tan sano como antes.

Para constancia doy el presente certificado con los testigos que siguen.

(Fdo.)—Juan Gmo. Aceiton P.

Testigos: Darío Zañartu S., Isidro A. Sanhueza L., Juan F. Garrillo.

(A base de vino, pepsina y extractos fluidos de quina y coca).

Los productos 18 fueron premiados en la Exposición Internacional de Bolivia con el Gran Premio de Honor.

CAJA NACIONAL
— DE —
Empleados Públicos y Periodistas

Los Intendentes y Gobernadores que se retiren del servicio, aunque no tuvieren dos años de servicios, podrán mantener los derechos a los beneficios de la Ley, siempre que impongan en la Caja, el descuento correspondiente al sueldo de que disfrutaban. Los que se acojan a esta disposición deberán hacerlo presente por medio de una solicitud a la Dirección de la Caja.

ALAMO
2 x 10 —— 1½ x 9
VIGAS, VIGUETAS, OFRECE LA BARRACA
"LA REPUBLICA"
DOMEYKO 2354
TELEFONO N.o 183 (PARQUE)

Representante

exclusivo para la venta a comisión de artículos nobles de Pinturería, se necesita, para fábricas europeas, importantes, para pedidos directos de ultramar. Representante general para Sud-América, establecido en Buenos Aires. Sólo se atenderá ofertas de señores bien relacionados, acompañadas de referencias.

Dirigirse a

V. J. — CASILLA 81 D.

PLOMO

Al más alto precio compra la Fábrica Nacional de Munición, calle 5 de Abril 3870. Oficina: DELICIAS 2278.

14—F.

Dolores de Cabeza Causados por Resfriados

El Laxativo BROMO QUININA alivia el dolor de cabeza Cortando el Resfriado. Es un remedio eficaz y probado. La firma de E. W. GROVE se halla en cada cajita.

Quinina 0.032 Gramo Aloe 0.0054 Gramo
Acetanilida 0.097 " Excipiente Q. S.
Paris Medicine Co., St. Louis, E. U. de A.

ESPECIFICO BENGURIA

Es lo mejor para el pelo, hace salir, cura las canas, desaparece caspas, seborreas y cura la pelada.

Es preparado vegetal, completamente inofensivo a toda persona, premiado en varias partes del mundo, por sus buenos y grandes resultados.

Atiendo todo pedido dentro y fuera del país.

Casilla 2126. Teléfono 882. Santiago. Moneda 875
Se atiende de 9 A. M. a 7 P. M.

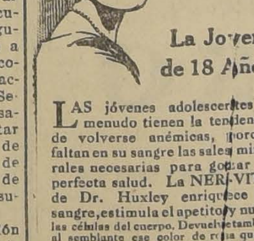

LAS jóvenes adolescentes a menudo tienen la tendencia de volverse anémicas, porque faltan en su sangre las sales minerales necesarias para gozar de perfecta salud. La NER-VITA de Dr. Huxley enriquece la sangre, estimula el apetito y nutre las células del cuerpo. Devuelve también al semblante ese color de rosa que es sinónimo de salud, de vigor y de fuerza y que constituye la alegría de vivir.

La NER-VITA del Dr. Huxley contiene todas las sales minerales que deben hallarse en una sangre sana. Compre Ud. un frasco hoy y pruebe la NER-VITA del Dr. Huxley. 12

NER-VITA
DEL DR. HUXLEY

(A base de sales, glicerofosfatos formiatos.

MUEBLES

de todas clases, precios sumamente bajos y con GRANDES FCILIDADES DE PAGO, VENDE

Mueblería
La República
SANTO DOMINGO 1026
CONSULTE NUESTROS PRECIOS

SEÑORITAS

Hemos rebajado los precios sin la voluntad del dueño, que estará ausente por todo el mes, así es que aproveche de comprar calzado Bot de Rose, Champaña, Charol perforado y los famosos petates tejidos que es especialidad de la Botería MOREL.

SAN ANTONIO 85

ORDEN NUEVA Y EXCLUSIVA.

VENDO CHACRA
EN LOS ANDES

Once cuadras de riquísimos suelos de migajón profundo, con agua en abundancia. Hay casas habitación, bodegas, posesiones, plantaciones, etc.

DEUDA: $ 40,000 CAJA HIPOTECARIA — PRECIO $ 110,000
SECCION FUNDOS
CARLOS OSSANDON B.
CASILLA 1060 — BANDERA 168

POSIBLEMENTE EL SABADO PONDRA TERMINO A SUS LABORES EL TRIBUNAL CALIFICADOR

EN LA SESION DE AYER SE ESTUDIARON LOS ANTECEDENTES ELECTORALES DE LA AGRUPACION PROVINCIAL DE VALDIVIA, LLANQUIHUE Y CHILOE, QUE ES LA UNICA SENTENCIA QUE QUEDA PENDIENTE

El Tribunal Calificador, en su sesión de ayer, se estuvo ocupando única y exclusivamente de las elecciones por la agrupación provincial de Valdivia, Llanquihue y Chiloé.

En el seno del Tribunal se habrá debatido largamente el punto relativo a la nulidad de las elecciones de Calle-Calle, punto que ya está acordado por el Tribunal.

La determinación del Tribunal sobre esta materia y la firma de la sentencia sobre las elecciones de Santiago, es lo único que queda pendiente para que este H. Jurado ponga término a sus labores, que será probablemente el Sábado próximo.

Para esa fecha se empezará a redactar el informe para ponerlo en manos del Ministro del Interior a mediados de la semana entrante.

Junta Directiva Liberal Democrática

La Junta Directiva del Partido Liberal Democrático se reunirá el Miércoles 17 del presente para tratar del Pacto de Acción Parlamentaria. Esta sesión tendrá lugar en el Club Balmaceda a las 6 P. M.

Centro Acción Demócrata de Santiago

LA ASAMBLEA EXTRAORDINARIA DE HOY

Esta noche a las 9 celebrará sesión de Asamblea General este activo centro de propaganda democrática a fin de ocuparse de los siguientes puntos que componen la tabla.

1.o Ayuda inmediata para los obreros carboníferos (cuenta de la comisión).

2.o Moción pendiente de aplauso y pidiendo el apoyo de todos los demócratas del país a la campaña iniciada por el diario "La Nación", en pro de las economías nacionales y de la reorganización total de los servicios de la Administración Pública.

3.o Nombramiento de delegados ante los distintos comitées obreros que funcionan en esta capital.

4.o Convocar a los organismos sociales, obreros y políticos, a fin de cambiar ideas sobre la formación del Frente Unico.

5.o Pronunciamiento del Centro sobre el Pacto Administrativo firmado por los distintos partidos políticos.

6.o Cuenta de los delegados a la Confederación Demócrata.

Fuera de tabla. — Se tratará fuera de tabla sobre la conveniencia o inconveniencia de patrocinar peticiones ante la persona del señor don Angel Guarello, Ministro de Estado en el actual Gobierno.

Citación especial. — Invítase de una manera especial a los señores Santiago Tejías, Enzo Castro, Antonio Ibarra, Luis A. Alfaro, Julio Pinto, Salvador Sackel, Abel Arriagada, Manuel J. Méndez, Eduardo Encina, Juan José Carrillo, Samuel Arenas, Julio Ramos, Víctor Arauco, Casiano Soto y demás centristas cuyo nombre se nos escapan.

Los correligionarios que deseen firmar los registros, pueden asistir a esta asamblea o enviar por correo sus solicitudes a Rosas 1049, sala del Directorio General. Se encarece la puntualidad en la hora.

PARTIDO DEMOCRATA

CENTRO DEMOCRATA DE SANTIAGO.—La fiesta que esta institución llevará a efecto el Domingo 14, promete alcanzar éxito, por la cooperación prestada por los elementos deportivos.

La comisión ha invitado a los señores Ministros de Guerra y Vías y Obras, Embajadores de Estados Unidos, Argentina y Brasil, Ministros del Uruguay y España y Encargado de Negocios de Bolivia.

Los premios se están exhibiendo en la Joyería del señor Vicente Adrián, Merced 846. Las ventas de las entradas en Merced 846, Delicias 525 y Centros La Reforma y Zenón Torrealba.

Los clubs Brigada Central, Magallanes, 1.o de Mayo y Gimnástico, son los competidores de los premios donados por el Centro Demócrata.

CENTRO DE PROPAGANDA DEMOCRATA COMUNA SAN MIGUEL.—Se invita a los correligionarios que hasta la fecha no hayan firmado los registros del Centro, lo hagan a la brevedad posible pues todos aquellos que lo hubieren hecho hasta fines del presente mes serán socios fundadores y además podrán tomar parte en la elección definitiva del directorio que se llevará a efecto el primer Domingo de Marzo próximo venidero.

ASAMBLEA DE CENTROS DEMOCRATAS DE SANTIAGO.— Cita a reunión general de delegados para el Lunes 15, a las 9 P. M. en el local del Centro La Reforma, San Diego 224.

CENTRO DEMOCATA ASALARIADO 6.a COMUNA.—Cita a asamblea para hoy a las 9 P. M. Local Unión 284.

CENTRO DEMOCRATA LEALTAD.—Cita a junta general para hoy, a las 8 P. M., en el local de costumbre.

Señorita

para institutriz

que posea el inglés, para enseñar alumna ya cursado el 4.o año, se necesita.

Escribir dando informes, a

ALTO JAHUEL.— BUIN BAJO

A. ESCOBAR

Segundo Congreso de la Juventud Demócrata

Se encuentra en Valdivia el delegado de la Comisión de Propaganda de la Confederación Demócrata, don Ramón Díaz G., que realiza una jira informativa sobre el programa del Segundo Congreso de la Juventud Demócrata. Los Centros Demócratas lo han recibido cariñosamente.

—La secretaría general ha continuado la remisión de circulares y programas impresas a los Centros A los que aun no las hayan recibido les ruega comunicar sus direcciones, a casilla 2183, Santiago.

—La asamblea de delegados se reunirá el Domingo próximo, a las 10.30 A. M., en el local de costumbre y se ocupará, entre otras materias de la sección femenina en el Segundo Congreso Juvenil Demócrata.

—En breve iniciará la Confederación conferencias por distinguidas personalidades del partido sobre importantes tópicos que deberá abordar la juventud en su próximo Congreso.

Agrupación Demócrata

Asamblea ordinaria

Se ha citado a asamblea a los miembros de la Agrupación Demócrata, para hoy, a las 9 de la noche, en San Diego 224, con el objeto de iniciar los trabajos proyectados en el programa del nuevo presidente, señor Luis A. Muñoz.

Directorio General Liberal Doctrinario

El Viernes 19 del presente celebrará sesión esta institución política, con el objeto de pronunciarse sobre el pacto administrativo celebrado entre los partidos.

EL PANGASTROL

a base de Silicato de albúmina asociado a una medicación alcalina sedativa y antiespasmódica.

Constituye el remedio ideal de **todas las enfermedades del estómago y del intestino**, no solamente porque ataca el "Elemento dolor" sino también porque realiza la más perfecta cura gastro-intestinal, permitiendo a la mucosa que se descongestione, se desintoxique, se rehaga y entre en esta fase de reposo y de aislamiento en la que se cicatrizan sus erosiones, sus ulceraciones, ya que la mucosa se encuentra admirablemente protegida bajo la capa emoliente del Pangastrol.

No obra menos bien sobre el intestino, al que deseca sin extreñir y cuyas materias fecales desinfecta, resultándoles, además, el olor.

Literatura gratuita, pidiéndola a Productos Pangastrol, Casilla 1495. Valparaíso.

14—F.

VENDO

Auto Ford, $ 1,500 al contado, rica máquina, dos asientos. Verlo: de 2 a 6 P. M. en

HUERFANOS 1270

EL CORSO DE FLORES DEL DOMINGO PROXIMO EN PEÑAFLOR.—

El Domingo próximo se llevará a efecto en Peñaflor un gran corso de flores, al cual han sido invitadas las familias de casi todos los pueblos vecinos de la región comprendida entre Santiago y Melipilla.

Esta fiesta de carnaval que puede considerarse como el día de Peñaflor promete revestir brillantes caracteres por los preparativos que se han hecho, pues la comisión organizadora no ha descuidado ningún detalle, a fin de asegurar un completo éxito.

Habrá premios para automóviles carretas, carruajes y motocicletas y un premio único para la Bulla y Alegría.

Los premios han sido obsequiados por la Joyería Callis, Hotel Trapiche, señor Ojeda Fontecilla, señor Carlos Doggenwiler, Almirante Javier Martin y coronel Arturo Norambuena.

La banda del Regimiento de Carabineros ha sido cedida graciosamente por el comando para amenizar esta fiesta, la cual terminará con una gran batalla de flores.

La comisión organizadora nos pide hacer presente a las familias de Peñaflor y de todos los puntos de los alrededores que se den por invitadas por esta publicación, en caso de no haberles llegado carta especial. Asimismo nos encarga hacer presente que se agradecerá a las familias que lleven la mayor cantidad posible de flores para el mayor brillo del corso.

EL JURADO

El jurado que discernirá los premios es el siguiente: don Alfredo Garreto y señora; don Alfredo Bascuñán Cruz y señora; almirante Javier Martin y señora; don Alberto Fellenberg y señora; don Carlos Doggenweiler y señora; don Samuel Sepúlveda y señora; Pbro. señor Agustín Erazo; coronel don Arturo Norambuena y señora; don Eduardo Vera Yanattiz y señora, don Leonidas Lagunas y señora; doctor Roberto Barahona y señora y don Carlos Jerez y señora.

MALON EN CASA DE LA FAMILIA GAZITUA BRAUN.—

El Martes último un grupo de sus relaciones, sorprendió con un simpático malón a la señorita Fanny Gazitúa Braun.

Asistieron entre otras las siguientes personas:

Señoras: Ana Braun de Gazitúa, Sara Braun de Valenzuela, Juana Bustos de Joaunne, Dorila Guevara de Braun, Blanca Madge de Swett y Sara Bazán de Castillo.

Señoritas Fanny Gazitúa B., Mary Budge A., Olga Castillo B., María Inés Jouanne B., María Rosa Astoreca S., Jeanette Gómez N., María Pascal L., Lina Larraín del C., Luz Tagle Y., Inés Torres M., Virginia Echeverría P., Paulina Errázuriz O., Olga Carvallo D., Delia Vallebona P., Elvira Larraín R., Carmen Gómez N., Blanca Swett M., Olga Swett M., Marta Aguirre A., Fanny Mackenna L., Adriana Schiavetti S., Mary Bertelsen N., María Prieto S., Olga Searle R., Fanny Vergara, Blanca Mac-Fadzen V., Luz Balmaceda A., Lucy Edwards P., Isabel Eguiguren y Mercedes Ossa P.

Señores Abraham Gazitúa, Arturo Swett, Juan Braun, Carlos Castillo, Ricardo Braun, Hernán Braun, Hernán Prieto, Rafael Torres, Mario Astoreca, Jack Dyson, Alfredo Searle, Bill Noss Lowe, Germán Fischer, Víctor Fontaine, Carlos Bustos, Manuel Prieto, Luis Browne, Carlos Bustamante, Javier Bustamante, Manuel Huidobro, Manuel Ossa, Manuel Velasco, Francisco Flores, Pepe Huidobro, Fernando Lyon, Eduardo Vigneaux, Onofre Vargas, Manuel Browne, Félix Echavarría, Jorge Balmaceda, Ignacio Lira, Alvaro Guevara, Ricardo Pascal, Eladio d'Artagnan, Fernando de Murtiño, Alfonso Hübner, Eugenio Hübner, Jorge Moller, José Carvallo, Raúl Jullian, José M. Errázuriz, Arturo Edwards, Pedro Torres, Luis Torres, Pedro del Río, Carlos Flesch, Alberto Eguiguren, Hernán Ferrari, Juan J. Latorre, René Cortés, Horacio de Ferrari, Alfonso Luco, Gastón Bascuñán, Carlos Camus, Juan Siredey, Héctor Igualt, Hernán Calvo, Fernando Aguirre y Raúl Lecaros.

«DRYCO»

El único alimento para criaturas a falta de Leche Materna.

En venta en todas las Boticas.

Desde Valparaíso al sur.. .. .. $ 7.50 el tarro

Y desde Coquimbo al norte a.. .. .. $ 8.00 el tarro

Preparado por The Dry Milk Co. of N. Y.

Una institución internacional dedicada al estudio y preparación de alimentos de leche pura.

MORRISON & C.o

SANTIAGO VALPARAISO

Unicos distribuidores para Chile.

EN LA DIPLOMACIA.—En Temuco se encuentra de paso en jira Domitila Concha y del señor taña, señor Thomas H. Hohler acompañado de su esposa Lady Hohler.

NACIMIENTOS. — Ha venido al mundo un hijito de don Román Prieto R. y de la señora Estela Julio de Prieto.

—Ha venido al mundo Jacinta Arancibia Concha, hija de la señora Enrique Arancibia L.

DE EUROPA.—A fines de Marzo próximo llegarán de regreso de Europa don Javier Ortúzar y señora Larraín de Ortúzar.

RECEPCION. — Don Arturo Irarrázaval y señora Georgina Llobet de Irarrázaval ofrecerán mañana en su residencia veraniega de Viña del Mar una recepción a sus relaciones.

EN SAN BERNARDO.— El Sábado 13 se llevará a efecto la inauguración de la temporada de bailes, que el club de Tennis de esa localidad, viene organizando año a año con tanto éxito.

Las simpáticas canchas que el club posee al lado de la estación, como en años anteriores se verán concurridas por lo mejor de nuestra sociedad que veranea en ese pueblo.

Los bailes serán amenizados por un espléndido jazz band y se efectuarán de 7 a 8.30 P. M.

ENFERMOS.— Sigue mejor don Alfredo Bustamante Yáñez.

EN CARTAGENA.— Entre las numerosas familias que veranean en Cartagena hemos anotado las siguientes:

Izquierdo Huneeus, Vial Machado, Bisquertt Torres, Calvo Badilla, Fleshmail, Blest Gana, Bermúdez Garcés, Pizarro Contreras, Pizarro Pinochet, Wilson Pizarro, Ruiz Tagle, Mena Mena, Elguin Rozas, Larraín Rozas, Schiavetti Masini, Toro Manríquez, Infante, Pardo, Reyes, Cueto Castillo Vergara, Lira Larraín, Velasco Sanfuentes y otras que se nos escapan.

FALLECIMIENTO.— Ha dejado de existir en Temuco el niñito Jorge Víctor Vargas, hijo de don Cecilio Vargas Bernales y de la señora Lucila Orellana de Vargas.

COMIDA. — Don Alfredo Jackson ofrecerá mañana una comida a un grupo de sus amistades en los comedores del Sea Side Park del Recreo.

NO MAS FEAS

La persona más fea se pondrá bonita al momento usando la Maravillosa Leche de Rosas de Werck Crema de la Reina de Hungría Rojo Líquido de Werck Leche Ideal de Werck y los fragranciosos polvos de la Reina de Hungría de Werck Pedidlos a Daube y Cía. y en todas las boticas de la República.

VIAJEROS.—Se han dirigido a su fundo en el Sur el señor Aníbal Ríos C. y señora Rosario Montt de Ríos.

—Ha partido a Concepción donde fijará su residencia el arquitecto don Arturo Galdames.

—A San Francisco del Monte se han dirigido don Abelardo Pereira, señora Zoraida de Pereira y familia.

—En el viaje de turismo que efectúa al Norte el vapor "Fresia" ha partido hoy a la zona plebiscitaria don Ricardo Oyaneder.

—En Llolleo pasan la temporada de verano la señorita Carolina Givovich don Isaac Givovich y sus hijas Elena, Sara, Raquel y Adriana.

—A Viña del Mar se ha dirigido la familia Segura Montero.

—Ha regresado de Las Ventanas, Quintero, el señor Alberto Cosignani Fernández en donde se encontraba veraneando acompañado de su familia.

—A Valparaíso ha partido la señora Sara Briones de Arriagada y fijará su residencia en Colón 179.

—A Los Andes ha partido a veranear el señor Jacinto Araya y señora Matilde Venturini de Araya.

—Ayer han partido a Cartagena don Exequiel Figueroa Lagos, señora Susana Unzueta de Figueroa, don Alfonso Figueroa Unzueta y señora Crescy Silva de Figueroa.

—A Iloca se han dirigido la señora Melania L. de Silva, don Abraham Alcaíno F. y señora Sara Silva de Alcaíno.

—Se encuentran en Panimávida las señoritas Violeta y Marina Riveros Burgos.

—Por el nocturno de ayer partió al Sur la señora Berta G. de Hesse.

DON GUILLERMO RUCKER S.—El 16 del corriente regresará de Bolivia don Guillermo Rücker S., Gerente de la Sociedad de Kelluani, después de haber permanecido cinco meses en las minas.

AGRADECIMIENTO

Habiendo sido sometida mi esposa a una delicada operación quirúrgica y encontrándose ya del todo completamente restablecida y gracias a la delicada atención a la vez, que a la reconocida competencia científica y profesional del doctor señor **Javier Rodríguez Barros**, he querido hacer público mi agradecimiento sincero hacia uno de los más eminentes cirujanos chilenos que honra y prestigia a su patria, tanto en ella como en el extranjero.

Hombres de ciencia y filántropos como el doctor **Rodríguez Barros**, son reconocidamente necesarios, siendo su existencia cada vez más preciada por los que miramos en ellos a los valerosos soldados y estoicos defensores de nuestra raza. A hombres como éstos, debería haberlos premunido la Naturaleza con el don eterno de la inmortalidad.

LUIS A. CUMPLIDO.

VIDA SOCIAL PORTEÑA

EL DINNER CONCERT DE ANOCHE EN EL CLUB VALPARAISO.—

Muy concurrido por distinguidas personalidades de nuestros círculos comerciales y sociales de nuestra sociedad se vieron anoche los comedores y salones del Club Valparaíso, a motivo del dinner concert que todas las semanas se ofrece en honor de los señores socios y sus familias y relaciones.

La fiesta, que en todo momento se mantuvo animada, fué amenizada por la orquesta del Club, que ejecutó un escogido programa de música de concierto y baile.

EN EL SEA SIDE PARK DEL BALNEARIO DEL RECREO.—

Con éxito se efectuó anoche la comida de moda que todos los Jueves ofrecen a nuestra sociedad y familias veraneantes, los concesionarios del Sea Side Park del Balneario del Recreo.

La reunión fué amenizada por las orquestas alemana y la que dirige el maestro señor Pablo Garrido.

Mañana, en este mismo establecimiento, ofrecerán comida a sus relaciones con motivo del dinner concert, entre otros, los señores Roberto Quijada, Arturo Flores, Roberto Quijada, Walter Fellmer.

Para el Domingo ha pedido mesa, el señor Julio Plaza para: Alfredo Searle Bunster, Fernando Aguirre Aguirre, Diego Rojas Román, Hernán Prieto Subercaseaux, José Tomás Vargas Silva, Juan José Latorre Moreno, Eladio Artaza Matta, Alfredo Silva Carvallo, Manuel Velasco Claro, Hernán Braun Guevara, Raúl Jullian Saint Clair, Gastón Bascuñán Santa María, Ricardo Pascal Castillo, Gonzalo Cher Bennett, Horacio Pérez, Carvallo Rudolph y Christmante A.

NACIMIENTO.— Ha nacido en el Pensionado Hospital de ... tín, dos hijos del señor ... zález y de la señora ... de González.

MUSICA

LA TEMPORADA LIRICA EN EL ESMERALDA

Hoy: "Lucía", protagonista: Clarisa Borgoño

Con todo éxito siguen desarrollándose los espectáculos líricos en el Teatro Esmeralda. Para esta noche la Compañía Lírica Chilena ha preparado otro estreno de importancia. La "Lucía de Lammermoor", ópera en 4 actos, de Gaetano Donizetti.

El maestro Betteo ha ensayado cuidadosamente dicha obra, en ella intervienen los siguientes artistas: Clarisa Borgoño, en el rol de protagonista; Julio de Lucas, en el de Sir Edgar de Ravenswood; Oscar Moebis, en el rol de Henry Asthon, hermano de Lucía; Gustavo Selva, en el de Raymond, capellán de Lord Asthon; María Araya, en el papel de Alicia, doncella de Lucía; Carlos Bate, en el de Norman.

EL GRAN FESTIVAL LIRICO DE MAÑANA

Para mañana Sábado en la noche se anuncia la penúltima función nocturna de la Compañía Lírica Chilena, con un gran festival en honor de la señora Adelina Padovani de Farren.

La entusiasta labor de la señora Padovani a favor del arte lírico chileno ha sido reconocida y aplaudida por el público santiaguino, que noche a noche ha llenado la platea, pila y cómoda del Teatro Esmeralda.

El Domingo se llevarán a efecto las dos últimas funciones de la Compañía Lírica Chilena con un programa novedoso e interesante, creemos que tendremos ocasión de que nos hará honor en la parte donde se presente.

La "Butterfly" de anoche en el Esmrealda

"Madame Butterfly", tal vez la obra más inspirada de Puccini, se cantó anoche en el Esmeralda.

Esta obra presenta la dificultad de que, como la soprano tiene una actuación muy larga y difícil, se hace necesario una cantante completa.

La señorita Mercedes Godoy representó una "Butterfly" excelente. Su voz es muy poderosa y los agudos los ataca con facilidad extraordinaria, posee un timbre brillante y cálido, y ampliando con un poco más de estudio sus notas graves,

La actuación escénica requiere un temperamento extraordinariamente sensible, el que se amolda con las cualidades de la señorita Godoy.

Carlos Viera protagonizó un Pickerton, que es en ella un papel ingrato y difícil. Pedro un papel de Cónsul con y elegancia. La Zuzuki fué desempeñada con talento por Ferrarezzi.

Los demás artistas discretamente en sus respectivos papeles al éxito de esta función.

Hoy se canta "Lucía de Lammermoor", por el tenor de Lucas.

Fundo Valorizable ENTRE TALCA Y CURICO

800 HECTAREAS, 37 REGADAS, 64 DE VIÑA

y dos huertas frutales en producción con buenos suelos planos y de faldeos regables con el canal terminado del Maule; 300 hectáreas barbechadas. Cierros de alambre. Buenas casas y edificios inmediatas a Estación. Deuda hipotecaria. Se ofrece como orden única y exclusiva, con

FACIL PAGO, Y PRECIO $ 330,000

ALFREDO TAGLE RODRIGUEZ

CATEDRAL 1137 —:— CASILLA 3132

TEATROS —— CINES

Hoy celebran sus funciones de honor y beneficio en el O'Higgins las Hermanas Delpont

Hoy el O'Higgins estará de gala con motivo de celebrarse el beneficio de estas artistas, habiéndose preparado un programa semejante al que se desarrolló hace algún tiempo en el Esmeralda.

El teatro estará iluminado en todo el frontis, lo mismo que en el foyer y sala con unos reflectores de colores último modelo. En la calle, antes de la función, habrá fuegos artificiales y festival de bandas por el Orfeón Ortúzar.

El programa será en extremo interesante, desarrollándose en la primera parte una sección bufa cinematográfica con las películas "Por no pagar el alquiler" y "La jetta" por Buster Keaton.

En la segunda parte actuarán Evaristo Lillo, que recitará el monólogo cómico El Roto Colgao, y Luis Rojas Gallardo que hará humorismos. A continuación se presentarán Las Delpont, quienes cantarán Mariposas, Coqueteías, Los Chauffeurs, El Conejito, y Ella tenía un lunar...

Entre las atracciones para el público, habrá la rifa de un beso, que se dará al agraciado en pleno escenario.

Las entradas para este festival están a la venta en la boletería del O'Higgins desde las 10 de la mañana.

Teatro Santa Lucía

CANCIONES CRIOLLAS POR GAUCHOS ARGENTINOS

El grupo de los Gauchos Argentinos, que con tanto éxito viene actuando en el teatro de la terraza del Cerro Santa Lucía, cantará hoy nuevas canciones con acompañamiento de guitarra. Como se sabe, componen el grupo Copelli, Herrera y Bolognini.

Antes de partir a la República Argentina, Copelli se despedirá del público chileno en sus presentaciones del Teatro del Cerro, que tan buena acogida le ha valido de parte de nuestro público.

Hoy habrá nuevas canciones, y el cine dará "Hombres y bestias".

Para la temporada de Carnaval, la empresa prepara grandes bailes con premios para las mejores parejas.

El beneficio de hoy

Dada la aceptación que han tenido las entradas para el beneficio de la 3.a Compañía de Bomberos, no es aventurado predecir para esta noche un buen lleno en el Circo Inglés de Fieras.

El programa confeccionado es interesante y figuran en él 2 estrenos y la 18.a representación de la Pantomima Acuática, en cuyo tercer acto se estrenará un diálogo cómico criollo original del representante de la Compañía, señor Luis Videla, y representado por los pacos gordo y flaco de la divertida pantomima. Los Dorlijo bailarán dos maxixes, una brasileña y otra lusitana y además cantarán hermosas barcarolas en el acto acuático, y como si todo esto no fuese bastante, Miss Pauline Lestbaum anuncia su reaparición con sorpresas ejecutadas por sus leopardos amaestrados.

LOS PROGRAMAS DE HOY

TEATROS

SANTIAGO (Merced).—Vermouth, "Jorobeta"; noche, "Y fué un conventillo" y "La chica del gorro verde".

ESMERALDA (San Diego 1035).—Gran Compañía Lírica de Adelina Padovani.—Noche, "Lucía", de Lammermoor por Clarisa Borgoño, Oscar Moebis y Julio de Lucas.

SANTA LUCIA (Terraza del Cerro).—Canciones de Los Gauchos Argentinos (Copelli, Herrera y Bolognini) y cine.

CIRCOS

INGLES (Pabellón Delicias).—Pantomima acuática.

CINES

HIPPODROME CIRCO (Artesanos 735).—Especial a las ... segunda función de la serial "Aventuras de un navegante" a las 9.30, selección boxeril para los campeonatos panamericanos.

IMPERIO (Estado 139).—Especial y noche, "Se vende una mujer", por Claire Windsor, Adolph Menjou y Mary Carr.

ALHAMBRA (San Antonio esquina Monjitas).—Especial y noche, "La mendiga de San Sulpicio", novela de Montepin, interpretada por André Lionel y Susana Rebouré.

RECOLETA (Av. Recoleta 345).—Especial y noche, "Se vende una mujer", por Claire Adams y Adolph Menjou.

IMPERIAL (San Diego 1344).—Especial y noche, segundo y último capítulo de "La Rueda", por Severin Marsh e Ivy Close.

CAUPOLICAN (Av. Central esquina Madrid).—Especial y noche, segundo y último capítulo de "La Rueda" por Ivy Close y Severin Marsh.

YUNGAY (Plaza Yungay).—Especial y noche, "Yerno ... ciente", por Lupino Lane.

FRANKLIN (San Diego 2015).—Especial y noche, "El ... del compañero", por William Fairbanks.

INDEPENDENCIA (Av. Independencia 373).—Especial y noche, "Tormentos amorosos", por Pola Negri.

VICTORIA (Huérfanos).—6.30 y 9.40, "La noche del Sábado", por Leatrice Joy.

ODEON (Almirante Barroso esquina San Pablo).—Especial y noche, "¿Quo Vadis?" por Emil Jannings.

BRASIL (Brasil esquina de Huérfanos).—"Caprichos de reina", por Mady Christians.

O'HIGGINS (San Pablo con Cumming).—Tarde y noche, "La Jetta" y "Por no pagar el alquiler", por Buster Keaton, y beneficio de las Delpont.

SETIEMBRE (Delicias 404).—Tarde y noche, "Caprichos de reina", por Mady Christians.

AVENIDA MATTA (Av. Matta 618).—Especial y noche, "... ta días de vida", por Wallace Reid y Wanda Hawley.

AVENIDA (Vicuña Mackenna 624).—Tarde y noche, "La ... del proscrito", por Tom Mix.

MUNDIAL (Plaza Almagro).—Especial y noche, Hoot Gibson en "El caballero de Arizona".

COLON (Plaza Ecuador).—Especial y noche, "Montecristo", obra completa en una sola función.

DELICIAS (Delicias esquina de San Alfonso).—Especial y noche, "Los dos vaqueros", 4.a de "Las aventuras de un navegante" y "Los plomeros" y "Los pícaros celos".

ELECTRA (Catedral esquina Sotomayor).—Especial y noche, "La mujer perfecta", por Constante Talmadge.

IRIS (Castro 130).—"El maniquí de Broadway", por Claire Windsor.

REPUBLICA (Av. República 239).—Especial y noche, "Sangre azul y carne roja", por Milton Sills.

SALA ORIENTE (San Francisco 178).—Vermouth y noche, "Perdona y olvida", por Estelle Taylor.

DIECIOCHO (Dieciocho 14).—Vermouth y noche, "Fruta ... mata", por Alice Terry.

APOLO (Victoria frente a Juan Vicuña).—"Mal hombre" por Enid Bennett y Jack Mulhall.

ATENAS (Maestranza 1085).—"Mal hombre" por Enid Bennett y Jack Mulhall.

EXCELSIOR (Independencia 1070).—"Hombres y bestias", Magde Bellamy y Cullen Landis.

POLITEAMA (Portal Edwards).—Especial y noche, "... soltera... Morirás madre".

"INSIGNE"

Será el preferido de toda dama elegante.

Arriendo Casas

recién terminadas, con todo confort, estilo residencia, de dos pisos. Constan de dos grandes salones, comedor, dos salas, cinco dormitorios, tres piezas toilette y piezas de servidumbre. Están situadas en uno de los mejores barrios, a un paso de República.

Tratar:

ECHAURREN ESQUINA GAY

Polvos GABY

A base de Cold Cream

Durante el baile usted tiene que recurrir a su toilette de bolsillo en muchas ocasiones para darse polvos y quitar el brillo del rostro.

Una sola aplicación de los maravillosos polvos GABY bastará para que uster no tenga que interrumpir su alegría y su rostro conservará intacta su frescura y suavidad, so nun verdadero talismán de belleza. Compre hoy mismo una caja.

THE GABY PERFUMERY CO. — UNICOS FABRICANTES

BANCO ESPAÑOL CHILE

Se pone en conocimiento de los señores suscritores de acciones de este Banco, que a partir de esta fecha pueden pasar a firmar la escritura constitutiva, en la Notaría de don Javier Vergara Rodríguez, Morandé 242, mediante el recibo que acredite haber integrado la primera cuota (50%) del valor correspondiente a sus acciones.

Este recibo será entregado por las comisiones nombradas para la cobranza.

EL COMITE ORGANIZADOR.

NO OLVIDE QUE EN EL CURSO DEL MES PROXIMO PODRA USTED CONTAR EN SU CASA CON EL PRODUCTO

MILKO

M. R.

o sea con la leche desecada más pura y sana que es dable obtener.

Después de la buena leche materna, MILKO es el alimento soberano para devolver la salud y las fuerzas a los niños enfermos y para evitar muchos trastornos y enfermedades a los niños sanos.

Para las personas débiles o convalecientes, MILKO es un alimento de fácil digestión y de un gran poder nutritivo.

N|O.

IMPERIO
CHILEAN CINEMA CORP.
HOY Especial 6.40 Noche 9.40
GRAN ORQUESTA GRAZIOLI

POR ULTIMA VEZ LA GRAN VISION DE LUJO Y EMOCION
Un apasionante caso de conciencia que pone a una linda niña en el terrible dilema de elegir entre las inclinaciones de su corazón y el interés de su familia que se halla al borde de la ruina
SE VENDE UNA MUJER
La más vibrante creación de los célebres artistas de la pantalla
CLAIRE WINDSOR — ADOLPH MENJOU — MARY CARR
La vida lujosa y pintoresca de Nueva York y París. El Montmartre novelesco y el Brodway luminoso con sus mujeres y sus danzas exóticas y sus amores extraños.

MAÑANA DIA DE AVENTURAS PROGRAMA ESCOGIDO
Estreno de la fina y sensacional comedia
EL SENDERO CUBIERTO
magnífica creación del gran actor J. B. WAGNED y de la adorable actriz, favorita de nuestro público BELLE BENNET.
Un romance de amor, lleno de colorido, de emoción y variedad.

DOMINGO EL MAS SENSACIONAL ESTRENO DEL MES LA ARISTOCRACIA del AUTOMOVIL LUJOSA PRODUCCION DEL CELEBRE CHARLES JONES

INDEPENDENCIA - HOY ESPECIAL y NOCHE APRENDIENDO A COW - BOY por CANILLITA | DOMINGO: Caprichos de una Reina

Debut de Palmada en el Santiago

...aficionados al género chico ...han recibido con explicable ...la noticia del próximo de...de la teatro Santiago, de la ...de zarzuela española que ...nuestro antiguo conocido Jo... ...uno de los más cele... cultivadores de esta modali...teatral.

...dirección artística de esta ...ha seleccionado su reper... entre las obras más hermosas ...agregando los estrenos ...éxito en la Península. Pal... hará entre nosotros una tem... a base de estas obras y su ...se efectuará a fines de la se... venidera en el teatro Santiago.

...é rápida y completamente cura la ...a con DANDERINA
...: a base de Salicilato.

HOY especial y noche REESTRENO
UN TREN Y UN AUTO CHOCAN EN UN PUENTE. — UN INCENDIO COLOSAL
LEATRICE JOY en
LA NOCHE DEL SABADO

TEATRO VICTORIA
MAÑANA: ESTRENO PARAMOUNT
LO QUE SE LE PONE A UNA MUJER, NO HAY NADIE QUE LO ATAJE
LOUIS WILSON
EN
«CONTRABANDO»

DOMINGO SOCIAL DE LUJO
NORMA TALMADGE
EN
CON LA SONRISA EN LOS LABIOS

MARTES: SUPER PROGRAMA COMICO UNIVERSAL. PIDA DETALLES

ESPECTACULOS DE AURELIO VALENZUELA B. Y Cía.

ESMERALDA
CIA. LIRICA CHILENA
ADELINA PADOVANI
HOY PLATEA $ 5.30
Estreno de la ópera de Donizzetti,
LUCIA
Director: DANTE BETTEO
Protagonistas:
CLARISA BORGOÑO
JULIO DE LUCAS
OSCAR MOEBIS
GUSTAVO SEHA MARIA ARAYA Y CAR-LOS BATE.
MAÑANA: FESTIVAL Sra. ADELINA PADOVANI
"CAVALLERIA RUSTICANA", "RIGOLETTO" Y "BOHEME"

SETIEMBRE Y BRASIL
HOY:
Caprichos DE UNA Reina
La hermosa película UFA, de ambiente francés

O'HIGGINS
HOY:
BENEFICIO
Hnas. DELPONT
Véase aviso especial.

O'HIGGINS
EL TEATRO MAS HERMOSO Y COMODO DE CHILE
HOY Vermouth y noche. PLATEA $ 3.20
Beneficio de las Hermanas
DELPONT
Con el mismo programa que repletó el Esmeralda
BUSTER KEATON en
"LA JETTA" Y "POR NO PAGAR ALQUILER"
"EL ROTO COLGAO"
— POR —
EVARISTO LILLO
HUMORISMOS por ROJAS GALLARDO
EL MEJOR Y MAS LARGO PROGRAMA DE CANCIONES Y BAILES POR LAS BENEFICIADAS.
RIFA de un BESO. — REGALO DE RETRATOS
Iluminación y enfloramiento.
Fuegos artificiales y elevación de globos

MARTES LA BRUJA Adaptación de zarzuela de Ramos Carrión.
...película española:

...ercita Martínez en el Politeama

...está próxima la fecha en que ...conocida guitarrista y cantan... ...dará su función de honor ...el Teatro Politeama. Tomarán ...en esta velada los más dis... ...artistas de esta capital, ...cantantes como recitadores y ...N. de la Sotta, Luis Ro... ...Luis Barra, R. Villa... ...los bailarines Los Dorly, y la ...clásica Mary Larr, y los ...señores Giménez y Cata... ...la señora Pinheiro de Correa, ...el conocido Atilio Cope-

...parición de la Roulién Troupe

La noche del Miércoles próxi...á su rentree en La Comedia ...compañía de variedades que en... Rani Roulien. Como se sabe, ...conjunto fué organizado espe...para hacer dos meses de ...en este país y ya en vís... de finiquitarse este compro... Roulien ha querido dar unas ...seis funciones de despedida ...capital donde el público le ...manifestado aceptación. ...números de variedades que ...hemos conocido, agregará en ...breve temporada los estrenos ...acaba de montar en el vecino ...y que han merecido la aco... del público.

SANTA LUCIA
Programa de COPPELLI
ORILLAS DEL PARANA
CANCION URUGUAYA
SENTIMIENTO GAUCHO
TANGO
MARAGATA
ZAMBA
CHINA HEREJE
CANCION GAUCHA
...HOMBRES y BESTIAS

AVENIDA
HOY: 6.20 — 9.30
ESTRENO FOX POR
TOM MIX
UN ROMANCE DE AMOR Y AVENTURAS COLOSALES
LA VUELTA del PROSCRITO

Teatro Santiago

VERMOUTH, "JOROBETA". NOCHE, "TU CUNA FUE UN CONVENTILLO" Y "LA CHICA DEL GORRO VERDE"

Las funciones dedicadas a festejar al primer actor y director de la compañía argentina del Santiago, congregaron ayer concurrencias desbordantes en la sala de la calle Merced. El público hizo objeto a José Franco de justas ovaciones, con motivo de este homenaje y recibió con aplausos ruidosos la reprise del sainete de gran comicidad "Tu cuna fué un conventillo", cuya interpretación resultó novedosa y eficientísima.

El estreno de la comedia de Torcuato Insausti y Francisco Collazo, sirvió especialmente para destacar la labor interpretativa del beneficiado, con el que colaboraron brillantemente Evita Franco, María Valcelli, Bastardi, Suárez y Mania. En suma, las funciones de ayer constituyeron dos notas simpatiquísimas y elocuentes de justa comprensión y de merecido estímulo, pues marcaron en forma muy elocuente lo que puede lograrse en el favor del público cuando, como en el caso de Franco, se pone en servicio de una labor artística mucha dedicación, grandes merecimientos y un evidente talento de selección.

La vermouth de hoy se hace con una última representación de la bonita comedia de Miguel H. Escuder titulada "Jorobeta", creación de Eva Franco y en la que Bastardi se comporta especialmente bien.

La nocturna se hará con "Tu cuna fué un conventillo" y "La chica del gorro verde", los dos buenos éxitos de anoche.

El conjunto de José Franco terminará su temporada en el Santiago con la función nocturna del Martes próximo, pues deberá debutar el Miércoles en el Victoria, de Valparaíso.

La temporada de teatro chileno

Evaristo Lillo continúa ensayando activamente su conjunto, con el que se presentará en el Esmeralda el Miércoles 17 del presente, para hacer una temporada de teatro chileno y que venga a despertar el entusiasmo por nuestro teatro tan desprestigiado y caído en olvido.

Lillo en esta formación ha prestado especial interés a los intérpretes, escogiendo nuevos elementos que vengan a renovar la calidad de los ya conocidos y que al mismo tiempo demuestren que en nuestro ambiente hay entusiasmo por hacer surgir las nuevas obras de escritores también nuevos. El repertorio es en su casi totalidad de autores nuevos y además de aquellos que triunfaron ampliamente y que son para el público una garantía de la bondad de las obras.

La temporada se iniciará con "Amo y señor", drama de Germán Luco, nombre nuevo en el teatro, y será continuado con las obras de los dos más completos dramaturgos chilenos: Antonio Acevedo Hernández y Armando Moock.

NOTICIAS CINEMATOGRAFICAS

"CAPRICHOS DE UNA REINA", HOY EN EL SETIEMBRE Y BRASIL

Un éxito completo significó ayer el estreno de arte alemán de la Ufa de Berlín, "Caprichos de una reina", y cuyo argumento está tomado de una de las obras más famosas del célebre literato francés Eugenio Scribe.

"Caprichos de una reina" es la historia de tres amores en la época galante de los Luises y en ella vemos todo el resurgimiento gentil de esa corte única por las fiestas esplendorosas y en donde junto a la belleza de las mujeres florecían los grandes ingenios galos.

En "Caprichos de una reina" se advierte toda la meticulosidad que gastan los alemanes en esta clase de trabajos de reconstrucción histórica y en donde junto con el soplo animador de la obra se admira la potencialidad técnica reconstructiva.

"Caprichos de una reina" va hoy en las dos funciones del Setiembre y Brasil.

SALA IMPERIO

Reprise: "Se vende una mujer".

Para sus dos funciones de hoy esta elegant sala, que viene manteniendo durante la temporada de Verano un tren de grandiosos estrenos que en nada desmerecen ante las grandes temporadas de Otoño e invierno, reprisa "Se vende una mujer", producción Metro Goldwin que ha sorprendido a nuestro público por su belleza de argumento y su regia presentación. Esta película está a cargo de un grupo de célebres figuras de la pantalla.

Su argumento está basado en un interesantísimo caso de conciencia que pone a una linda muchacha en el dilema de elegir entre los dictados de su corazón y el interés de su famili... que se encuentra en la ruina. Con este motivo tienen lugar escenas hermosísimas de las cuales Claire Windsor, Adolph Menjou y los demás artistas han sabido sacar enorme partido. La acción de "Se vende una mujer" se desarrolla en Nueva York, en su primera parte y después en París. Esto da lugar a lucir los más interesantes sitios de ambas capitales. Vemos Broadway con la belleza de sus mujeres y sus famosos restaurants de lujo y Montmartre novelesco con sus típicas tabernas donde lindas bailarinas rinden tributo a la alegría con danzas en las cuales se mezcla lo exótico y lo puramente parisiense.

Su argumento es de fuerte dramaticidad y de gran fuerza de vida. En él se analiza con valentía el espíritu de la mujer moderna y los conflictos pasionales más intensos.

TEATRO VICTORIA

"La Noche del Sábado", por Leatrice Joy, Conrad Nagel y Teodoro Roberts

Esta película ha sido más conocida en Estados Unidos con el nombre de "La novela de las cuatro vidas", porque en realidad hay en la cinta cuatro vidas, cuyo desarrollo interesa sobremanera, porque están entrezaladas por las pasiones. Son dos casos de contraste en amor. Un millonario se enamora de una modesta muchachita y con ella cree poder desprenderse de los prejuicios sociales; una dama aristocrática se enamora de un chofer, y también cree que el amor idealista puede sobreponerse a la realidad de la vida que por algo tiene sus cauces.

Esta cinta, aparte del interés que encierra su argumento, tiene otras circunstancias que contribuyen a darle un atractivo especial, como ser la presentación de un choque entre un tren y un auto sobre un puente angosto y un incendio que da una abrumadora sensación de verdad.

En la especial de las 6.30 y nocturna de 9.40 ejecutará un buen programa musical la orquesta de jazz y concierto que dirige la profesora de "cello" señora Penjean.

RECOLETA

"Se vende una mujer" por Adolph Menjou y Claire Windsor. — Este acreditado cine reprisa hoy la lujosa producción Metro Goldwin titulada "Se vende una mujer", cuyo estreno constituyó un verdadero acontecimiento cinematográfico. Esta cinta está interpretada por un conjunto de admirables artistas entre los cuales se destaca la hermosa actriz Claire Windsor y el elegante galán Adolphe Menjou.

AVENIDA

"La vuelta del Proscrito". —Tom Mix, el gallardo actor y audaz vaquero, ofrece en las funciones de hoy de esta Sala, su última y más aplaudida creación, titulada: "La vuelta del proscrito", Tom Mix, como siempre, hace de las suyas, provocando las escenas más sensacionales de la cinta. Esta película será acompañada por la orquesta del Solar, con un bonito programa musical.

INDEPENDENCIA

Pola Negri, en "Tormentos amorosos." — La gran actriz Pola Negri, una de las más famosas figuras de la escena muda, reaparece hoy en su notable creación pasional titulada "Tormentos amorosos" que el teatro Franklin estrena en sus dos funciones.

EL O'HIGGINS DA HOY PROGRAMA COMICO DE KEATON

El O'Higgins en sus dos funciones presenta un programa cómico a cargo de Buster Keaton el célebre bufo hoy de moda y quien se presenta en sus dos últimas creaciones: "La Jetta" y "Por no pagar el alquiler". En la tarde se completará el espectáculo con las canciones y danzas de las Delpont.

En la noche se dará el mismo programa cinematográfico en el beneficio de las Delpont, quienes estrenarán seis canciones, habiendo además números de variedades a cargo de Evaristo Lillo y Luis Rojas Gallardo.

YUNGAY

"Yerno complaciente" por Lupino Lane. — Este simpático y concurrido cine exhibe en sus dos funciones de hoy la magnífica comedia cómica de Lupino Lane titulada "Yerno complaciente". Esta cinta es una producción de largo metraje que narra las desventuras de un hombre perseguido por su suegra, por un auto Ford y varios otros bichos igualmente peligrosos.

AVENIDA MATTA

"30 días de vida", por Wallace Reid y Wanda Hawley. — Hoy, el Teatro Avenida Matta presenta en sus dos funciones una deliciosa y moderna comedia, llena de las más divertidas situaciones y que lleva por título "30 días de vida". El argumento de esta cinta relata la historia de un tenorio falsificado que es puesto a prueba por una muchacha celosa.

ALHAMBRA

Estreno de "La mendiga de San Sulpicio". — Esta concurrida sala estrena hoy la célebre novela de Xavier de Montepin "La mendiga de San Sulpicio", filmada por la célebre manufactura yanqui Vitagraph, en su agencia de París y con actores destacados en la escena francesa. Su acción se desarrolla en los revueltos días de 1870, que tuvieron tan negros momentos para Francia. La presentación es admirable desde todo punto de vista. La interpretación está a cargo de André Lionel, Susana Rebourne, Charles Bannel y Camilo Boaudou.

CAUPOLICAN E IMPERIAL

Estos populares y confortables teatros exhiben hoy la segunda y última función de la gran producción francesa "La Rueda", que tanto éxito obtuvo ayer, en su primer capítulo. Esta cinta es un drama de fuerte argumento, en el cual se aborda con toda valentía un palpitante problema pasional. En la función de hoy se verá el desenlace que tiene este drama humano e intenso.

Hoy a las 7 P. M.

SE CIERRA EL CONCURSO DE ARGUMENTOS CINEMATOGRAFICOS DE LOS "ESTUDIOS BORCOSQUE"

Recordamos a las personas que deseean tomar parte en este concurso que hoy a las 7 P. M., impostergablemente, expira el plazo para la entrega de los originales del concurso de argumentos cinematográficos organizado por los Estudios Cinematográficos Borcosque, a fin de encontrar el tema de su primera producción del año 1926.

Como se sabe, el fallo deberá ser expedido antes del 20 del presente por un jurado compuesto de los señores Daniel de la Vega, Aníbal Jara, Alfonso Sutil y Carlos F. Borcosque, otorgándose un premio de 500 pesos al argumento triunfador.

En las redacciones cinematográficas de "La Nación", "El Mercurio" y "El Diario Ilustrativo" se reciben hoy, hasta las 7 P. M., los argumentos.

"Las Chicas de la Avenida Pedro Montt" será el primer estreno nacional del año

Esta película por su técnica acabada y por su fotografía puede considerarse un trabajo completo y perfecto, pues no tiene nada que envidiar a las mejores americanas que nos han llegado.

La interpretación es un acierto y las dos muchachas que tienen a su cargo los roles centrales, Raquel Mena y Julia Vial, demuestran una buena orientación como intérpretes cinematográficos, pues dan colorido y relieve a su trabajo.

"Las Chicas de la Avenida Pedro Montt" ha merecido por estos conceptos, el honor de iniciar el tren de estrenos nacionales en los teatros de Valenzuela Basterrica y Cía.

TEATRO SANTIAGO
EMPRESA ERNESTO BOUQUET
Compañía Argentina JOSE FRANCO
HOY—Viernes 12 de Febrero—HOY
Vermouth, a las 6.15.—Gran éxito
"JOROBETA"
NOCHE, a las 9.30. — Notable programa
"Tu cuna fué un conventillo"
"La chica del gorro verde"
MAÑANA: Estreno de gran éxito "LA MUCHACHITA DE LOS SUEÑOS LOCOS"
Ultimas funciones de la compañía

"Egoismo que mata" de Alice Terry, va mañana en el Setiembre

En el Setiembre se da mañana una obra liviana y de argumento especial para nuestro mundo femenino, ya que junto a una novela amorosa se pueden admirar paisajes y escenarios encantadores por su belleza deslumbradora.

Protagonista de "Egoismo que mata" es la bella e insinuante Alice Terry, quien en la personificación del rol central hace un trabajo perfecto por la línea de noble sobriedad con que mantiene el tipo.

Las bellezas panorámicas del Sur de Chile

La Empresa Cinematográfica Andes Film, acaba de terminar con feliz éxito una nueva cinta de gran actualidad para nuestro país. Ella se refiere a las fiestas centenarias de Chiloé, con todos sus detalles, incluso una revista completa de todas las bellezas en el futuro país del turismo. Así están magistralmente expuestas con una perfección técnica como hace sus trabajos la Andes Film: El Lago Llanquihue, Puerto Varas, Valdivia y sus alrededores, los bosques más hermosos, los ríos más encantadores de Valdivia, la Cordillera de Los Andes, en una palabra toda la suiza chilena.

"CONTRABANDO" O "LA MUJER PUEDE LO QUE QUIERE" SE DARA MAÑANA EN EL VICTORIA

Las mujeres tienen un empuje en las cosas que se proponen, que es muy difícil que puedan igualarlas los hombres. Cuando una mujer sale trabajadora, dicen en España, ni las máquinas la igualan. Y es la verdad, o por lo menos Clarence Bullington, autor del argumento de "Contrabando", así lo afirma con pruebas al canto.

"Contrabando o lo que la mujer quiere lo puede", presenta un caso en que la mujer ha salido trabajadora. Carmela es una muchacha que ha heredado de su tío un diario en la ciudad de Gedeón. Por este diario cuenta con la más cordial antipatía de las gentes porque se le achaca todo lo que en él aparece a un caciquillo político, un tal Fownes. Carmela se propone desprender del diario a Fownes, pagándola publicación. Inicia un concurso de bellezas masculinas que da origen a escenas muy cómicas, y por último inicia una campaña contra el contrabando de licor, de la que resulta a la postre que Fownes es el jefe de los contrabandistas.

ALHAMBRA CHILEAN CINEMA CORP. HOY ESPECIAL y NOCHE
Estreno de arte francés y profunda emoción
LA MENDIGA DE SAN SULPICIO
Dramática novela de Xavier de Montepin. Creación de los célebres artistas SUSANA ROBOURNE - ANDRE LIONEL y BANNEZ.

RECOLETA CHILEAN CINEMA CORP. HOY ESPECIAL y NOCHE
Grandiosa reprise de la exquisita joya
SE VENDE UNA MUJER
por los célebres artistas favoritos:
CLAIRE WINDSOR — ADOLPH MENJO
París y Nueva York en sus mejores aspectos.

T. REPUBLICA
Dirección MAX. GLUCKSMANN
6.30 CON ABONO 9.30
La extraordinaria producción Paramount de aventuras:
Sangre Azul, Carne Roja
— POR —
MILTON SILLS y ELIOT DEXTER

INFORMACIONES CABLEGRAFICAS DEL EXTERIOR

DE NUESTROS CORRESPONSALES ESPECIALES VIA EASTERN Y AL Y SUD AMERICA CABLES INC. Y DE "THE UNITED PRESS".—LOS ORIGINALES DE TODOS LOS CABLEGRAMAS QUE SE INSERTAN EN EST A SECCION ESTAN A DISPOSICION DEL PUBLICO EN ESTA IMPRENTA

LA RESPUESTA DE MUSSOLINI HA SIDO RECIBIDA EN ALEMANIA CON EXTREMA RESERVA

(Correspondenci acablegráfica de Gunth er Toun, especial para "La Nación")

BERLIN, 11. — La respuesta del señor Mussolini ha sido recibida con una extrema reserva, excepción hecha de la prensa nacionalista, que expresa que el desarme de Alemania significaría siempre dejar la puerta abierta a los insultos gratuitos, tratando, por otra parte de desviar la indignación pública de ddonde ha querido conducirla Mussolini hacia la verdad y hacia los pactos de Locarno.

La opinión general es que Mussolini ha tomado una posición defensiva; un alto funcionario de Gobierno manifestó que Alemania no se halla dispuesta a continuar el duelo, pero en cambio, señaló varias fallas del discurso de Mussolini.

En primer lugar dió a entender que Mussolini en repetidas ocasiones trató de llevar a Alemania a ofrecer garantías de la seguridad de la frontera del Bronner, lo que Alemania siempre desechó; en segundo lugar, hizo hincapié respecto de la discrepancia que se nota entre el primer discudso de Mussolini, en el cual ridiculizó a los turistas alemanes por sus indumentarias y el segundo, en el cual se queja de la arrogancia de grandes señores que se gastan los turistas alemanes.

En último término expresó que el Premier de Italia se encuentra mal informado en cuanto a las garantías que se ofrecen a las minorías; por ejemplo, los daneses residentes en Alemania tienen derecho a tener una escuela secundaria y una superior y las minorías polacas de Alemania a treinta y una escuelas secundarias, fuera de reconocéerseles completa libertad cultural. — (U. P.)

El "Harold Casper" se partió en dos

HALIFAX, 11. — Según despacho inalámbrico, recibido de la isla Sable, el vapor Harold Casper que se dirigía a Nueva York y venía de Inglaterra, se varó, partiéndose en dos.

El capitán y veintisiete hombres de la tripulación han logrado bajar a tierra sin tenerse que lamentar desgracias personales. — (U. P.)

FRANCIA

M. Lambureaux retira su renuncia

PARIS, 11. — El secretario de la comisión de hacienda de la Cámara, Mr. Lambureaux, ha retirado su renuncia. — (U. P.).

EL PROBLEMA DE ALEMANIA EN LA LIGA DE LAS NACIONES

(De Henry Wood, especial para "La Nación")

GINEBRA, 11.— La entrada de Alemania a la Liga de Naciones va a ser como destapar un nido de avispas y aunque exprese ahora el deso de entrar cuanto antes en el seno de la Liga, posiblemente se va a percatar de que su entrada significa la celebración a corto plazo de una conferencia de los países que actualmente participan en la Liga y que en su mayoría estuvieron aliados durante la guerra contra Alemania, al propio tiempo que el Consejo estará compuesto de elementos cosmopolitas, en el seno del cual se sustentarán las ideas más encontradas.

Alemania seguramente promoverá inmediatamente la cuestión del desarme general y la de una nueva distribución de los mandatos y la revisión de los tratados celebrados al término de la gran guerra, todo lo cual está cargado de dinamita, ya que Alemania considera que otras naciones deberán como ella reducir sus armamentos y al pro pio tiempo querrá recuperar sus antiguas colonias en calidad de mandatos por medio de la revisación en su favor de los tratados vigentes.

Seguramente, Francia y sus aliados, los países de la Pequeña Entente, se opondrán a la proposición de desarme continental. En cuanto a los mandatos, Inglaterra se halla dispuesta a otorgar concesiones a Alemania, pero Italia se propone por su parte, si se promoviera la cuestión de la reforma de los mandatos, pedir su parte correspondiente, que no reclamó en la conferencia de la paz.

Por otra parte, aunque el Pacto de la Liga otorga a este organismo el derecho de revisar los tratados internacionales que se hayan hecho anticuados o hayan perdido su oportunidad, los países latino-americanos y otros se opondrán violentamente a esto e insistirán en la idea de que la revisión de los tratados traería consigo un desbarajuste, minando todas las bases políticas actuales. (U. P.)

CAROL SE RECONCILIARA CON LA PRINCESA HELENA

El Rey aceptó las condiciones impuestas por el Príncipe para regresar a Bucarest.— Se cree que le serán restituídos sus derechos al trono.

MILAN 11.—De fuente muy autorizada, se ha sabido que el ex-príncipe Carol y la señora Lupescu se separarán amigablemente dentro de poco. Carol va a reconciliarse con la princesa Elena, estando listos a olvidar lo ocurrido, por su hijo.

Muy pronto, Carol se dirigirá al Lago de Garda, a fin de apresurar el restablecimiento de su salud, algo quebrantada. En seguida irá por un par de meses a España y más tarde a Bucarest, acompañado de la princesa Helena, con quien va a reunirse en Venecia.

Se ha anunciado que el Rey aceptó la condición que impuso el ex-príncipe para regresar a Bucarest, como también su reconciliación con la princesa Helena, y que consiste en que el príncipe Stirbey, hijo, abandone el cargo de Consejero de la Corte. Carol rechaza enérgicamente su presencia en Palacio, debido a lo mucho que se ha extendido el chisme de su supuesta intimidad con la reina.

Se está extendiendo la creencia de que más tarde, cuando Carol haya regresado a Bucarest, se le restituirán todos sus derechos al trono.—(U. P.)

"EL FANATISMO DE LOS FASCISTAS CONDUCIRA INEVITABLEMENTE A UNA GUERRA"

Don Gaetano Salvemini concede una entrevista exclusiva a nuestro corresponsal en Londres.— "No es efectivo que el pueblo italiano esté satisfecho con el fascismo'

(Correspondencia cablegráfica de Pedro Lagrava, especial para "La Nación")

LONDRES 11. — En una entrevista exclusiva concedida por el ex-Profesor de la Universidad de Florencia, señor Gaetano Salvemini, al corresponsal de la United Press, cuando éste le preguntó su opinión acerca de las recientes declaraciones del Premier Mussodini sobre el "Año napoleónico del fascismo" y sus últimos discursos en la Cámara, en que habló sobre la cuestión del Tirol, el ex-catedrático italiano respondió:

No sé cuánto tiempo permanecerá el fascismo en el poder; pero si queda en él, no cabe duda que el fanatismo de los fascistas conducirá inevitablemente a una guerra."

Confirmó también el señor Salvemini, las declaraciones que anteriormente había hecho a la prensa británica, señalando que muchas de ellas habían tenido un carácter casi de profesías. Recordó también lo dicho por alginas eminencias del fascismo, como por ejemplo, lo escrito por Mauricio Meraviglia en "L'Idea Nazionale"; el discurso del Premier Mussolini en Milán, en donde dijo: "Soldados de los Legiones: espero que el año próximo, aún cuando todavía no sabemos dónde, iréis al sitio que yo os indique"; y las palabras de Siltevere, en Noviembre último, diciendo: "Haremos saber que la verdadera Italia, nuestra Italia formada por nuestros propios sacrificios e invencible fe, no ha de comenzar por buscar amigos; sino que inspirará respeto, y si es preciso, temor". Comentando estas delaclaraciones, el señor Salvemini, agregó:

Discursos como estos, recuerdan a Guillermo II y a los nacionalistas alemanes antes de la guerra. Probablemente esas palabras no obedecen a planes concretos; pero son el resultado fructífero de un peligroso estado de fanatismo. ¿Qué valor pueden tener los Pactos de Locarno, por lo menos en cuanto a Italia conciernen, si sus gobernantes creen que deben hablar en tales términos."

Y el señor alvemini señaló: "130.000 fascistas, que forman una orden armada, aseguran la obediencia del pueblo. Muchos de estos no quieren ir a una guerra y se quedarán en el país para afianzar el orden interno, teniendo otros que vayan a guerrear.

"No es cierto que el pueblo italiano esté satisfecho con el fascismo, hablando en términos generales. Están con el fascismo, la mayoría de la aristocracia, los grandes industriales, terratenientes y banqueros, los funcionarios civiles, militares altamente colocados y los miembros del Vaticano que se hallan en contacto con la aristocracia romana. También es fuertemente fascista la Orden de Jesuitas. En cuanto a los grupos de provincias, se hallan divididos como el clero que es anti-fascista. Entre los obreros y campesinos, sólo se ha pronunciado por los fascistas una minoría sumamente pequeña. Los verdaderos sentimientos del pueblo no pueden deducirse de las elecciones de Abril de 1924, debe recordarse que las intimidaciones y fraudes estuvieron oficialmente garantidos, para ser ejercitados contra todos aquellos que no votaran por los fascistas."

Hablando sobre la cantidad de trabajadores que se encuentran en las filas fascistas, dijo: "En las elecciones celebradas el año 1925 de Comités Internos de Fábrica, a los que sólo podían ser admitidos los obreros, los fascistas no pudieron hacer pesar sus opiniones, y los antifascistas siempre estuvieron victoriosos, como por ejemplo en las elecciones verificadas en Abril en los Trabajos Fiat, en que, para la Sociedad Interna de Beneficencia, un 94 o|o de los obreros votaron por los socialistas reformistas o comunistas.

"La Milicia es sólo un instrumento del fascismo, y la Policía y los Carabineros, de nivel superior, deben hacerse los desentendidos cuando los individuos uniformados de la Milicia fascista llevan a cabo algún asalto".

El corresponsal de la United Press preguntó lo que ocurriría en caso de que el Premier Mussolini desapareciera o que en el futuro fuera víctima de sus propias fuerzas, y el profesor Salvemini contestó:

"Mucho de falso se ha dicho sobre la personalidad real de Mussolini. Mussolini es sólo un instrumento, y no el principal. Mussolini es un instrumento parlante y que gesticula, de otros que operan desde retaguardia." — (Pedro Lagrava). — (U. P).

ESTADOS UNIDOS

Se impide a la condesa Cathcart la entrada al país

NUEVA YORK 11. — Ha causado sensación en Inglaterra y en Estados Unidos la negativa de las autoridades de inmigración a permitir la entrada a Nueva York de la Condesa Cathcart y la orden de deportación inmediata que han impartido, después del examen de rigor a que fué sometida en la Isla Ellis. Los funcionarios de la oficina de emigración declararon que "ha sido excluída porque confesó haber cometido un crimen que encierra depravación moral", el cual dice relación con su divorcio reciente. (U. P).

24,000 obreros barren las calles de Nueva York

NUEVA YORK, 11.—Esta mañana hay veinticuatro mil obreros ocupados en barrer las calles de la ciudad, calculándose que será necesario trabajar quince días para barrer toda la nieve. En la costa del Atlántico ha habido catorce muertos a consecuencia de las nevadas. Varias líneas que comunican con los alrededores se hallan interrumpidas todavía. — (U. P.).

"The Journal of Commerce"

COMENTA EL PROYECTO DE ASOCIACION PARA LAS EXPORTACIONES DE COBRE

NUEVA YORK, 11.— El "Journal of Commerce" dedica un editorial al proyecto de asociación para las exportaciones de cobre, que actualmente está en organización y señala el hecho de que, aunque su constitución sea legal según la ley especial que la permita, podría ser ilegal ante la ley contra los trusts. "Desgraciadamente, dice, la fijación de la cantidad de cobre que deba exportarse equivale a fijar también qué cantidad queda en los mercados del país.

Parece razonable suponer que la cantidad de cobre que entre al mercado interno tendrá que tener relación importante con la cantidad producida; de aquí que sea lógico preguntar si la asociación funcionará como organismo regulador de los precios en el mercado de Estados Unidos y si la respuesta es afirmativa, hasta qué punto habrá de servir de regulador. Esta vendría a ser una nueva fase de los efectos surtidos por la ley Webb Pomerene y podría muy bien suceder que la nueva asociación se justificara a sí misma bajo la ley expresada al propio tiempo que el Departamento de Justicia pudiera encontrar que violaba la ley contra los trusts".

Termina el articulista expresando su creencia de que el Gobierno se verá obligado a buscar una solución. (U. P.)

NUEVA YORK, 11.—Los Bancos Chase National y Mechannics y Metals National, han anunciado haberse consolidado bajo la razón social de Chase National Bank, City of New York.

El capital de la nueva institución, sería de cuarenta millones de dólares de capital y un excedente no repartido, de 39 millones. — (U. P.).

BRASIL

Hoy se reune la comisión pro raid Roma

RIO DE JANEIRO, 11. — El Aero Club se reune esta tarde para estudiar un raid de Río a Roma. El comandante Vasconcellos, que estuvo en Londres en misión especial durante la guerra, expuicará las posibilidades del raid. Se cree que el Gobierno encomendará al comandante naval Heyton Valy la realizaciόn del raid. El Gobierno calcula que la realización del vuelo en referencia costará trescientos mil dólares.—(U. P.)

VIERNES Y SABADO

ULTIMOS DIAS

DE NUESTRA SENSACIONAL VENTA DE

Retazos

CON PRECIOS VERDADERAMENTE EXCEPCIONALES

CUATRO OFERTAS INTERESANTES

Una gran partida de colchas "Minerva" al bajísimo precio de $ 14.50 cada una

Un lote de lienzo "Faro" en piezas de 40 yardas, al irrisorio precio de $ 54.00 la pieza

KOPAC

El mejor relleno para cojines no se aplasta ni se apelmaza, el kilo a $ 3.50

CAPOC

El relleno ideal para cojines, más liviano que la pluma, el kilo a $ 0.80

En Blanco

TOCUYO AMERICANO, el Retazo desde $ 0.20

BRINES crudos, el retazo, desde	$ 1.25
LIENZOS, el retazo, desde	$ 1.30
PERCALAS estampadas, desde	$ 1.30
PIQUE borlón, el retazo, desde	$ 1.50
FRANELAS crudas, el retazo, desde	$ 1.80
DAMASCOS y granite, el retazo, desde	$ 4.50
MOLETON en colores surtidos, desde	$ 2.90
VICHIES para delantales, desde	$ 3.00
FELPUDOS para toallas, desde	$ 3.50
CREAS para sábanas, desde	$ 2.50
CREA cruda, desde	$ 2.20

En Tapicería

CRETONAS en doble ancho, el retazo	$ 1.20
SATINES de un color, el retazo	$ 2.95
GASAS, el retazo	$ 3.25
COTIES para colchones, el retazo	$ 6.50
BRINES para cortinas, el retazo	$ 6.50
YUTOS para muebles, el retazo	$ 9.50
BROCATOS, el retazo	$ 15.00
FELPAS, el retazo	$ 22.00
LAMPAS, el retazo	$ 29.50

GRANDES ALMACENES DE LA
FABRICA DE CATRES
ALAMEDA ESQ. Av. ESPAÑA

INFORMACIONES CABLEGRAFICAS DEL EXTERIOR
DE NUESTROS CORRESPONSALES ESPECIALES VIA EASTERN Y ALL AMERICA CABLES INC. Y DE "THE UNITED PRESS".—LOS ORIGINALES DE TODOS LOS CABLEGRAMAS QUE SE INSERTAN EN ESTA SECCION ESTAN A DISPOSICION DEL PUBLICO EN ESTA IMPRENTA

Comandante Franco reiteró a nuestro corresponsal en Buenos Aires su decisión de venir a Chile

EN LA MAÑANA, LOS AVIADORES CONCURRIERON A UN SOLEMNE TE DEUM EN LA CATEDRAL.— ALMORZARON EN LA CASA ROSADA, CON EL PRESIDENTE ALVEAR.— UN BRINDIS POR ESPAÑA. ALZANDO LA COPA DE ORO QUE, POR INTERMEDIO DE LOS TRIPULANTES DEL "PLUS ULTRA" LE ENVIO LA SOCIEDAD COLOMBINA DE HUELVA. — FRANCO VISITO LAS REDACCIONES DE LOS PRINCIPALES DIARIOS BONAERENSES — EN LA TARDE, HIZO ALGUNAS VISITAS. — EN ESPAÑA

EL JUBILO HA SIDO INMENSO.— SE ORGANIZO EN MADRID UNA GRAN MANIFESTACION EN LA QUE SE CONFUNDIAN LAS ACLAMACIONES A LOS AVIADORES, A ESPAÑA Y A LAS REPUBLICAS LATINO-AMERICANAS.— REPIQUES DE CAMPANAS, COHETES, SIRENAS, ETC. — EL ENTUSIASMO ADQUIRIO LOS MISMOS CARACTERES EN TODAS LAS CIUDADES.—LAS MADRES Y ESPOSAS DE LOS TRIPULANTES DEL "PLUS ULTRA" FUERON OBJETO DE CARIÑOSAS MANIFESTACIONES.

CUBA CELEBRA TAMBIEN LA VICTORIA DE FRANCO

...saluda la llegada de Franco a Buenos Aires

HABANA 10. — A través de Cuba, la llegada del aviador ... a Buenos Aires, ha sido ... con fuegos artificiales, ... de bombas y otras manifestaciones.

... negocios han sido cerrados ... ciudades de la isla. En ... las bandas de músicos ... ciudad, tocaron los himnos ... y nacional. Esta noche ten... lugar en La Habana festejos ... Cientos de cablegramas ... enviados a los aviadores. (U. P).

...es y comparsas en Estella

ESTELLA, 11. — Reina un júbilo en la població.; el ruido de las campanas y los cohetes, recorren las calles comparsas de disfrazados. El ... recorrió las calles, hasta la casa de Ruiz de Alda, ... a sus familiares; el padre de Alda, desde el balcón, agradeció el homenaje. Ha salido un bando del Alcalde convocando al vecindario a los festejos. —(U.

España celebra el éxito del raid

MADRID, 11.— Concurrirán a la manifestación de hoy la guardia municipal montada y en traje de gala, los exploradores con sus banderas y banda de músicos, la diputación del Ayuntamiento en pleno, bajo mazas. Presidirán la manifestación el directorio del Aero Club, del Casino de Madrid, don Fernando Díaz de Mendoza en representación de los actores, el Centro del Ejército y de la Armada, representado por el general López Pozas, la Consejala Vizcondeza Yanteno, la artista Lola Membrives en representación de los actores españoles que actúan en América. U. P.)

MADRID 11. — Mientras se organiza la manifestación, varias escuadrillas de aeroplanos evolucionan bajísimas, arrancando entusiastas ovaciones. A las doce en punto comenzaron a repicar las campanas de todas las iglesias de Madrid. En el trayecto que va a recorrer la manifestación se ha suspendido el tráfico. La calle de Alcalá presenta un bonito aspecto con una larguísima fila de tranvías parados, que lucen los colores de la bandera nacional. (U. P).

MADRID 11. — Las calles céntricas de la ciudad se muestran atestadas de gente que se dirige al lugar señalado para la manifestación. Los edificios públicos están embanderados, viéndose mezclados los colores de España y Argentina; los tranvías también van adornados con banderas. El único tema de las conversaciones consiste en el comentario del triunfo de los aviadores; se venden profusamente retratos de Franco, Alda, Durán y Rada y del "Plus Ultra". A las diez y media se realizó en la catedral un solemne te-deum, que se vió concurridísimo, cantado por el obispo y cabildo. El Pbro. Vásquez Camaraza pronunció un patriótico sermón cantando las glorias de España, que hoy renuevan los valientes aviadores, llevando a América los abrazos y el cariño de España. (U. P).

MADRID 11. — Al terminarse la gran manifestación realizada hoy, el Alcalde de Madrid pronunció un discurso, en el cual dirigiéndose al Embajador argentino, le dijo que el vuelo del "Plus Ultra" tuvo por único ideal llevar por el aire el saludo de la Madre Patria a todas las repúblicas americanas. (U. P).

MADRID, 11. — En toda España se celebra con entusiasmo el raid a Buenos Aires; los telegramas de provincias expresan que se han realizado manifestaciones con repique de campa..as, iluminaciones, colgaduras, desde los pueblos más insignificantes hasta 'as grandes poblaciones el júbilo h sido extraordinario. En Bilbao al conocerse la noticia, se izaron banderas, se pusieron colgaduras e iluminaciones. En el teatro de los Campos Elíseos se realizó una función en honor de la esposa de Franco, que fué brindada con flores. El teatro se vió llenísimo; se tocó la marcha real y el himno argentino, entre los estruendosos aplausos y vítores del auditorio.—

MADRID, 11. — A la manifestación que se celebrará hoy para celebrar la llegada a Buenos Aires de los aviadores, concurrirán tantas mujeres como hombres y la formarán todas las clases sociales sin distinción. Asistirán señoras, mujeres del pueblo, modistas, al igual que los hombres, dando a la manifestación una simpática heterogeneidad, demostracin del entusiasmo que ha prendido en toda España. — (U. P.).

MADRID, 11. — Durante la representación en los teatro- se dió la noticia de la llegada de los aviadores a Buenos Aires, invitándose al público a asistir a la manifestación que se realizará hoy, a la que concurrirán todas las autoridades, sociedades y corporaciones tanto oficiales como particulares y los niños de las escuelas. (U. P.).

El Gobietrno español apoyó en todo momento los proyectos de Franco

MADRID, 11.— El Ministro de Estado ha declarado respecto de la realización del raid a Buenos Aires que el proyecto contó siempre con el apoyo del Gobierno, que ordenó que se le prestara la mayor colaboración; se atendió el aprovisionamiento de bencina y se previno a las estaciones de radio de los distintos países. El Gobierno, dijo, ha agradecido las atenciones de los países requeridos, especialmente a las ciudades de Río Janeiro, Montevideo y Buenos Aires, que han rivalizado en la noble emulación de acoger calurosamente a los expedicionarios. En muestra de la complacencia del Gobierno es que ha autorizado la manifestación que se realizará hoy, organizada por el Aero Club, que tendrá la alta significación de ver entrelazadas a los pies del monumento a Colón las banderas española y portuguesa junto a las de los países latino americanos. Concluyó manifestando que no se debe considerar este raid como un hecho aislado, sino como la iniciación de una realidad permanente que servirá para establecer la comunicación rápida con América. (U. P.)

Repiques en Toledo

TOLEDO, 11. — La catedral y todas las iglesias tocaron las campanas; los edificios se vieron adornados por colgaduras y banderas; los alumnos de la academia de infantería hicieron grandes ovaciones y vítores, reclamando la presencia del General, quien pronunció un discurso en el cual se refirió a la importancia del raid y a la gloria que añade a la infantería el hecho de que Franco pertenezca al arma. En seguida vitoreó a España, recibiendo la contestación de los escolares, que recorrieronn las calles vitoreando a los aviadores. En la catedral se verificó un Te-Deum Los alumnos gallegos de la Academia telegrafiaron a la madre de Franco felicitándola por la proeza de su hijo. — (U. P.).

BRINDIS EN LA COPA DE ORO QUE TRAJO FRANCO

En el almuerzo de la Casa Rosada, el Presidente Alvear, de pie, bebió por la gloria de España y la salud del Rey y de los aviadores.

(Correspondencia cablegráfica de Luis María Alvarez, especial para "La Nación")

BUENOS AIRES, 11.—Como estaba anunciado, fué servido hoy en el comedor reservado de la Presidencia de la República el almuerzo que el doctor Marcelo de Alvear ofreció al comandante Franco y a sus acompañantes.

Los obsequiados se retiraron de la Casa de Gobierno a las tres de la tarde, siendo intensamente aclamados por el público estacionado en la Plaza Mayo.

Al terminar el almuerzo, el Primer Magistrado de la Nación, poniéndose de pie levantó la copa de oro que le trajeron los aviadores y brindó en los siguientes términos:

"En la copa de oro con que me ha obsequiado la Sociedad Colombina de Huelva, en la Rábida, por intermedio de los valientes aviadores aquí presentes, brindo por la gloria de España, por la salud del rey y de sus radiantes aviadores".

Acallados los aplausos que saludaron las palabras del Presidente Alvear, el Ministro de España agradeció la manifestación en expresivos términos.

La copa obsequiada a don Marcelo de Alvear como recuerdo del raid es un objeto valioso; su formato es del tamaño análogo a las llamadas copas de oporto y en su frente exterior tiene grabada la siguiente leyenda: "Al Primer Magistrado del gran pueblo argentino, la Sociedad Colombina de Huelva, en la Rábida.—Vuelo de Palos a Buenos Aires.—Huelva, 21-I-926".

Terminado el almuerzo Franco, junto con sus compañeros de raid, visitó los despachos de los Ministros de Relaciones Exteriores, Guerra y Marina. Con todos departió animadamente breves instantes.

Más tarde, los insignes aviadores dedicaron algunas horas a realizar varias visitas; la primera de ellas fué la que hicieron al Intendente Municipal de Buenos Aires, don Carlos M. Noel, con quien se entrevistaron en su despacho.—ALVAREZ.

...co y sus compañeros en Buenos Aires

BUENOS AIRES 11. — Continúan los agasajos a Franco y compañeros.

... la tarde, después de haber visitado los aviadores las oficinas del Cable Italiano, desde donde ... conversó directamente con el Rey de España, se trasladaron al domicilio del Intendente Noel, ... ha recibido muchas visitas. ... noche visitaron a "La Prensa" ... donde se les ofreció un ... Allí se asomaron a los balcones hablando con un megáfono a millares de personas que les aclamaban estruendosamente. Visitaron también "La Nación". ... manifestación en honor de los aviadores ha sido la más grande que se haya visto en Buenos Aires. Desde temprano, los sitios de concentración estaban intransitables, igualmente las calles, especialmente la Avenida Mayo, en donde desde temprano se hizo imposible el tráfico de vehículos. La ... no puede contener a la ... entusiasmadísima. Los balcones se encuentran llenos de ... que contestan los vivas ... Cerca de media noche, ... de la imposibilidad de organizar correctamente un desfile ... banderas de todos los países de América, especialmente argentinas y españolas, y muchos estandartes, y después de recorrer diferentes parte del recorrido se disolvió la manifestación en la Plaza de San Martín. Franco y sus compañeros se retiraron a descansar. (U. P).

...noticia de la llegada en Huelva

HUELVA 11. — La Sociedad Colombina puso en su pizarra la noticia de la llegada de los aviadores a Buenos Aires, la cual fué aplaudidísima. Se ha publicado una alocución patriótica que contiene una invocación a la patria", y en la cual se dice: "Pedimos al Cristo de la Rábida, que es el Dios de Libertad y de Amor, que una los corazones de buena voluntad y las inteligencias de recta intención en el ideal ibero-americano, para que este credo sea una oración a la grandeza de España, que es la cuna de nuestros hijos." Se organizó una manifestación, a la cual se unieron los barcos tocando sus sirenas, las iglesias con el repique de las campanas, los cohetes y las bandas de músicos, exteriorizando un enorme entusiasmo. (U. P).

«Iré a Chile; por dónde y cuando, no lo sé todavía: pero iré»

Estas fueron las palabras de Franco a nuestro corresponsal especial, reiterándole su decisión de venir a este país.—En el palacio Noel los aviadores y el Ministro de España brindan por Chile y por "La Nación" de Santiago.— Franco tiene confianza ilimitada en su máquina, con la que está seguro de vencer todas las dificultades.

(Correspondencia cablegráfica de Luis María Alvarez, exclusiva para "La Nación")

BUENOS AIRES, 11.—Cuando el aviador Franco se retiraba anoche del palacio de "La Prensa", ubicado en la Avenida de Mayo, después de efectuar una larga y afectuosa visita al primer diario argentino, el Ministro de España, señor Alfonso Damvila, me invitó a acompañar con él a los aviadores hispanos hasta su residencia del palacio Noel.

Subí junto con el comandante Franco y el señor Damvila en el automóvil de este último, mientras que Ruiz de Alda y Durán, acompañados de otros caballeros españoles ocuparon otro coche.

Durante el trayecto los automóviles, no obstante ir precedidos por agentes del escuadrón de seguridad, debieron marchar con lentitud, obligados a ello por la numerosísima multitud que llenó las calles después de participar en la grandiosa manifestación que se hizo en honor de los voladores.

Franco se manifestaba admirado de los homenajes.

"Me habían hablado de Buenos Aires en forma entusiasta—decía—pero nunca creí fuera la estupenda ciudad con que me encuentro. Estoy encantado de tanta gentileza y tanto cariño por España. Más encantado estaría si mi madre y mi esposa vieran todo esto".

El señor Damvila le habló sobre la posibilidad de su viaje a Chile y el comandante me ratificó sus declaraciones anteriores:

"Iré a Chile; por dónde y cuándo, no lo sé todavía, pero iré. Solo espero la autorización del Gobierno español que, espero, me será concedida.

"Volveré a España por el Pacífico, llevando saludos a Chile, Perú, Ecuador y Colombia. Tocaré en los Estados Unidos y después en las islas Azores, hasta llegar a mi patria.

"No habrá dificultades; todas las venceré el "Plus Ultra". Tengo fe ilimitada en mi máquina".

Franco, que hablaba sonriente, me pidió detalles sobre las últimas travesías aéreas de la Cordillera; se las dí y me rogó proporcionarle informaciones exactas y casos concretos. Lo haré hoy, llevando junto al valiente ferrolano a varios miembros de la comisión directiva del Aero Club Argentino.

Luego después, inquirió datos sobre la repercusión de su viaje en Chile y le respondí:

"Se ha conocido allí todas las características de la hazaña que ha apasionado la opinión pública hasta el punto que el diario "La Nación" de Santiago ha mantenido ayer un servicio directo de cable sobre la llegada de los voladores a Buenos Aires".

Llegamos al palacio Noel y descendimos entre los aplausos de la muchedumbre apiñada para ver a los héroes del espacio.

Pasamos a uno de los salones donde bebimos una copa de champaña a nombre de "La Nación" de Santiago.

Brindé por el éxito de la continuación del raid por el Pacífico y Franco, emocionado, brindó por Chile y por "La Nación" de Santiago.

En seguida pidió a su edecán papel y pluma y redactó un afectuoso autógrafo para el diario chileno.

Era más de media noche; Franco, Ruiz de Alda y Durán estaban rendidos y deseaban descansar. Nos despedimos de ellos hasta hoy y abandonamos la residencia Noel y el Ministro de España me dejó en la puerta de "La Prensa", diciéndome, a manera de saludo: "Aro, Franco llegará a Chile".—ALVAREZ.

SE QUIERE HACER UN EXPLENDIDO OBSEQUIO A PABLO RADA

El más modesto de los participantes en el raid se lo merece.— La opinión de Franco sobre su compañero de viaje.

(Correspondencia cablegráfica de Luis María Alvarez, especial para "La Nación")

BUENOS AIRES, 11.—En forma espléndida se quiere obsequiar al más modesto de los que participaron en el magnífico raid de Palos de Moguer a Buenos Aires, o sea el mecánico Pablo Rada.

Hoy se iniciaron varias suscripciones en su beneficio: el diario "La Razón" abrió una en su personal, que subió a varios miles de pesos; "Crítica" lanzó la idea de comprar una casa al bravo y humilde mecánico, encabezando la suscripción destinada a ese fin con 2,000 pesetas.

En verdad, Rada merece ese homenaje práctico. Acerca de su tan entusiasta como denodado compañero, Franco ha dicho hoy:

"Quisiera que a ese muchacho se le hiciera un buen obsequio; por ejemplo uno que le permita establecer, cuando se retire del servicio militar, un buen taller.

"Yo soy militar; tengo mi carrera y nada necesito, pero Rada sí; me gustaría que le hicieran un buen regalo. Se lo merece. Durante seis meses estudió los motores de nuestro hidro-avión para estar absolutamente seguro de su manejo. En el viaje, su asistencia ha sido tan valiosa que no sabría calificarla.

"Los buenos mecánicos son talvez más esenciales para el progreso de la aviación que los buenos pilotos. En la Escuela de Cuatro Vientos se han formado algunos que han asombrado a los mismos técnicos franceses a quienes han presentado motores en perfectísimo estado de funcionamiento después de 80 y 100 horas de vuelo.

"Rada es uno de esos maravillosos artífices de nuestros motores; es a él a quien, en gran parte, se debe el éxito de nuestro vuelo. Además, es un buenísimo muchacho".—ALVAREZ.

El ingreso de Alemania en la Liga de las Naciones

Consecuencias que traerá para el restablecimiento del equilibrio europeo.— La solicitud de admisión fué entregada a Sir Eric Drummond por el Cónsul General de Alemania en Ginebra, dando lugar a una sencillísima ceremonia que solamente fué presenciada por el fotógrafo oficial de la Liga de las Naciones.—Una nota oficiosa de la Agencia Wolff que inquieta la opinión pública francesa.

(CORRESPONDENCIA CABLEGRAFICA DE RAMON DE FRANCH, ESPECIAL PARA "LA NACION")

GINEBRA, 11.—Con la llegada del correo de Gabinete procedente de Berlín, portador de la solicitud de Alemania para que se le admita en la Liga de las Naciones y la entrega oficial de dicho documento al Secretario General de la Liga, sir Eric Drummond, hecha poco después por el cónsul general de Alemania, quedó cubierta ayer la primera etapa de la dificultosa carrera político-diplomática emprendida por las grandes potencias europeas con el objeto de dar vida real a los acuerdos de Locarno.

La segunda etapa se efectuará mañana mediante la sesión extraordinaria del Consejo de la Liga, llamada para convocar y fijar la orden del día de la asamblea extraordinaria que deberá acoger a Alemania en el seno de la fraternidad internacional, dándose ya como seguro que el fin de la carrera, esto es la admisión definitiva del Reich, que implica automáticamente la entrada en vigor de los tratados de Locarno será un hecho consumado a mediados de Marzo.

La entrega de la carta del Ministro de Relaciones Exteriores de Alemania, herr Stresemann, a sir Eric Drummond, dió lugar a una sencillísima ceremonia, que se verificó en presencia de una sola persona extraña: el fotógrafo oficial de la Liga de las Naciones, que fué requerido para registrar gráficamente para la posteridad ese histórico momento precursor de una transformación sensible en la vida, tanto exterior como interior, del organismo ginebrino.

La carta en sí es poco interesante, limitándose herr Stresemann a llenar en pocas líneas la formalidad protocolar de pedir la admisión del Reich, de acuerdo con el artículo primero del Pacto de la Liga de las Naciones.

Pero he aquí que veinticuatro horas antes de llegar ese lacónico documento a manos de su destinatario, los periódicos del mundo entero publicaron una extensa nota oficiosa de la Agencia Wolff, que ha causado extraordinario revuelo, particularmente en Francia cuya opinión pública, si debemos juzgarla por los editoriales aparecidos en estos últimos días en los principales diarios de París, se inquieta respecto del espíritu con que Alemania se prepara a entrar de lleno en la obra de pacificación general confiada a la Liga de las Naciones.

La nota, en realidad, no contiene nada de nuevo y está destinada a explicar las razones que indujeron el Gobierno de Berlín a pedir la admisión de Alemania en la Liga, repitiendo los mismos argumentos de que se valieron Luther y Stresemann en su encarnizada batalla para obtener suficiente apoyo en Alemania, contra todas ls objeciones de principio y de hecho que los nacionalistas oponían a su llamada política de Locarno.

A pesar, pues, de que dicha nota no encierra novedad alguna respecto del punto de vista alemán, los diarios franceses la aprovechan para dar el grito de alarma respecto de las futuras consecuencias del ingreso de Alemania a la Liga.

"Le Temps", cuya oficiosidad es notoriamente tradicional en materia de política extranjera, después de analizar minuciosamente la nota de la Agencia Wolff escribe:

"El programa de la actividad de Alemania en Ginebra queda así perfectamente trazado y se comprende en esas condiciones que el Gobierno del Reich sostenga que Alemania encontrara ventajas con su entrada en la Liga de los pueblos donde le espera un puesto en el Consejo Ejecutivo; lo que no ha logrado obtener con su resistencia abierta al Tratado de Versalles, lo que no ha podido arrancar explotando las divergencias de criterio y oposición de intereses de los aliados, se esforzará de obtenerlo realizando una política hábil en Ginebra.

"La entrada de Alemania a la Liga marca una fecha importante de la historia de la post-guerra, en el sentido de que ella completa la comunidad europea y refuerza la lección de la gran institución internacional, pero la adhesión del Reich no es todo; lo más importante es el estado de espíritu con que Alemania se presenta a Ginebra, y preciso es convenir que es un estado de espíritu harto inquietante.

"Todo nos hace prever que el paso que acaba de dar Alemania marca el principio de una nueva lucha política alrededor de la paz total. Como la paz se obtuvo con la victoria de los aliados, más que nunca nos será necesario velar por la buena salvaguardia de los derechos que nos confieren los tratados existentes".

Es evidente que la beatífica tranquilidad con que operaba hasta ahora la Liga de las Naciones, donde todo pasaba dentro de un grupo hegemónico de antiguos amigos y aliados (fuera de ese grupo las demás pequeñas potencias cuentan poquísimo en Ginebra) sufrirá un serio quebranto con la participación de Alemania.

De ello están convencidos tanto el Gobierno como el personal de la Secretaría permanente de Ginebra entre los cuales reina ya un verdadero pánico con motivo de la revisión de los cargos altos y medios que deberá hacerse apenas sea admitido el nuevo miembro.

Las rivalidades e intrigas que son el patrimonio de todas las burocracias serán en adelante más frecuentes y ásperas que antes y la lección general de la Liga se desarrollará en una forma más viva y más dificultosa talvez, pero mucho más interesante.

Alemania participará en la discusión de todos los problemas mundiales y, con su voto, podrá desbaratar en más de una ocasión los planos y propósitos de los antiguos dioses del Olimpo ginebrino.

Con ello, a nuestro juicio, ganará el prestigio de la Liga de las Naciones, pues fuera de ese grupo de las potencias aliadas de la gran guerra, hay todo un mundo que espera el afianzamiento de la paz europea, no con dictaduras ni imposiciones, sino como el fruto de una amistosa controversia entre potencias consideradas todas sobre un pie de perfecta igualdad.

Todas las alarmas presentes son hijas todavía de la falta de esa confianza internacional por la cual, sin embargo, todo el mundo clama. Precisa convenirlo, en los siete años transcurridos desde los unilaterales debates de París que condujeron a la firma de la paz impuesta a Alemania en Versalles, se ha avanzado mucho, aunque a través de penosos obstáculos, en el camino de la reconstrucción y pacificación de Europa.

Los historiadores podrán talvez decir a las generaciones venideras si ese avance ha sido hecho al impulso del temor recíproco entre vencedores y vencidos de la gran guerra, al impulso de las necesidades económicas cada vez más apremiantes o si obedecen al sincero amor de la paz, pero el caso es que la fuerza del tiempo, venciendo la resistencia de las circunstancias, ha obligado a las potencias europeas a razonar con sensatez, animándose de un espíritu de mayor conciliación.

Este espíritu se cristalizó, en Octubre último, en Locarno, bajo la forma de tratados de seguridad y arbitraje entre Alemania y sus vencedores, cuya entrada en vigor se hizo depender de la entrada de Alemania a la Liga de las Naciones.

La admisión de Alemania en el seno de la Liga, organismo del que fué excluída en 1919 por las mismas potencias que con ella han firmado hace cuatro meses los convenios de Locarno, marcará una etapa decisiva en ese avance hacia la colaboración efectiva de las naciones europeas para el restablecimiento del equilibrio perdido en 1914.—Ramón de Franch.—(De "La Prensa")

Indescriptible entusiasmo en El Ferrol

FERROL 11. — Al saberse la llegada de los aviadores, se desbordó el entusiasmo; el gentío en las calles viroteaba a España, desfilando ante la casa de Franco, viroteó a la madre de laviador que se asomó emocionada. Los niños de las escuelas le ofrecieron flores. De muchos pueblos vecinos llegan camiones llenos de gente que viene a felicitar a la madre de Franco. (U. P).

El Te Deum en la Catedral

BUENOS AIRES, 11.— En la catedral se realizó el Te-Deum en acción de gracias por la feliz llegada de los aviadores. Aunque la ceremonia estaba anunciado para las once y media, una hora antes ya se había juntado un gran gentío en la plaza de Mayo frente a la catedral y en las calles adyacentes, aglomeración que hizo difícil el tráfico. Pocas veces la catedral había contenido una concurrencia más numerosa y más alegre como hoy. A las once se abrieron las puertas del templo, que se llenó inmediatamente, quedando fuera una enorme masa de gente que esperaba la llegada de los aviadores. Cuando éstos aparecieron en compañía de sus ayudantes argentinos, el delirante entusiasmo se tradujo en un movimiento nervioso que se dirigía a aproximarse a los héroes; difícilmente la policía logró contener la avalancha a fin de permitir que Franco y sus compañeros penetraran al templo. Dentro de la iglesia los aviadores fueron recibidos por una comisión de homenaje y por los dignatarios del arzobispado, que los acompañaron hasta cerca del altar mayor. Su presencia provocó una ruidosa ovación. La ceremonia se desarrolló en un ambiente bullicioso. Ocupó el púlpito el Vicario General del Arzobispado Monseñor Nicolás Fasolino, cuya alocución fué un himno a las glorias y tradiciones militares y religiosas de España, terminada la cual el Obispo de Asunción del Paraguay Monseñor Begarin entonó el Te-Deum. Después de terminarse la ceremonia. Franco y sus compañeros rindieron homenaje a la tumba de general San Martín. A la salida de la iglesia la multitud rindió nuevamente homenaje a los aviadores, repitiéndose las exteriorizaciones del entusiasmo público. (U. P.)

INFORMACIONES CABLEGRAFICAS DEL EXTERIOR

DE NUESTROS CORRESPONSALES ESPECIALES VIA EASTERN Y ALL AMERICA CABLES INC. Y DE "THE UNITED PRESS".—LOS ORIGINALES DE TODOS LOS CABLEGRAMAS QUE SE INSERTAN EN ESTA SECCION ESTAN A DISPOSICION DEL PUBLICO EN ESTA IMPRENTA

La Pequeña Entente acuerda un plan común de poltica internacional

TEMESVAR, 11. — La Pequeña Entente ha acordado un plan común de política internacional que seguirá durante los próximos cinco años, acordando celebrar la próxima conferencia de cancilleres de los países de la Entente en Weldes, Sureslavia, el diez de Mayo. Se ha discutido en esta ciudad las expectativas de desarme continental, los pactos de Locarno, la entrada de Alemania a la Liga, el reconocimiento de los soviets. El Ministro de Relaciones de Rumania, señor Duca, expresó que la participación de los Estados Unidos en la Corte Internacional de Justicia y en la conferencia del desarme manifiesta el deseo de mantener la paz. — (U. P.).

ALEMANIA

ALEMANIA NO ACEPTARIA

UNA MODIFICACION EN LA COMPOSICION DEL CONSEJO DE LA LIGA

BERLIN 11. — Se asegura en los círculos próximos a la Cancillería que Alemania estaría dispuesta a retirar su solicitud de ingreso a la Liga, si se modifica la composición actual del Consejo.

Se tiene entendido que Stresemann observaría que la admisión de España, del Brasil y de Polonia dentro del Consejo sería una medida desleal, porque disminuiría la influencia de Alemania dentro de la Liga, cambiando las bases sobre las cuales se ajustó el convenio respecto de su ingreso a la Liga. (U. P).

El tratado comercial ruso-alemán

BERLIN, 11. — Se cambiaron las ratificaciones del tratado comercial celebrado entre Alemania y Rusia, firmándolas Stressemann y el Embajador ruso, Kretinski.— (U. P.).

Se produjo una explosión en Munich

BERLIN, 11. — Comunican de Munich que a consecuencia de una explosión que se produjo en una panadería por un exceso de calor producido en los hornos, resultaron seis muertos y varios heridos. El edificio que ocupaba la panadería se derrumbó a consecuencia de la explosión y los vidrios de la vecindad se quebraron.—(U. P.)

Von Hindenburg está levemente enfermo

BERLIN, 11.— El Presidente Hindenburg se halla levemente enfermo con una inflamación a la rótula. Aunque los médicos no le ha nencontrado agua, sin embargo, tiene dificultad para subir las escalas. Hasta el momento no ha tenido complicaciones· U. P.)

Se suicidó la marquesa Gabriele Di Sera

BERLIN, 11. — Se suicidó la Marchesa Gabriele Di Sera, de veinticinco años de edad, hermana de la celebrada actriz Marie Orska, a raíz de una discusión habida entre ambas hermanas en el Club de Artistas de Teatro de Berlín, del cual fué expulsada la Di Sera por manifestar simpatías por Mussolini, a quien vivó públicamente en dicho club. — (U. P.).

Dos millones treinta mil desocupados

BERLIN, 11. — A fines de Enero se anota el número más elevado de desocupados que haya habido hasta la fecha en Alemania, dos millones treinta mil.— (U. P.).

DINAMARCA

El "Casper" salva la tripulación del Pinto"

COPENHAGUE, 11. — El vapor norteamericano "Casper" comunica por radio que ha salvado a todos los tripulantes del vapor noruego "Pinto", que se hundió el Martes en las costas septentrionales de Escocia en los precisos momentos en que el bote salvavidas del "Casper" salvaba al último de los trece tripulantes del "Pinto". El "Casper" debe llegar mañana Viernes a Conpenhague. El "Pinto" se vió arrastrado por un viento frío que ha reinado en los mares del Norte y permaneció durante tres días y tres noches sin comestibles y sin agua. — (U. P.).

La crísis del liberalismo en Gran Bretaña

por DAVID LLOYD GEORGE.

LAS PERSPECTIVAS DEL LIBERALISMO MUNDIAL Y SUS CARACTERISTICAS EN EL REINO UNIDO

Ahora las naciones no responden más que a los alicientes materiales.— La libertad ya no posee atractivos populares.— El liberalismo en la hermosa tierra de Italia es un trasto viejo y despreciado.— El resultado de las últimas elecciones en Gran Bretaña fué el mayor desastre que cayó sobre el liberalismo desde la época de las guerras napoleónicas.—¿Hay posibilidades de que vuelva a trepar desde el pie de la montaña hasta su cumbre?

LONDRES, 6.—Los recientes episodios volvieron a modificar las perspectivas del liberalismo, que no solamente en la Gran Bretaña sino en todo el mundo, está pasando, aparentemente, por malos días. La reacción europea contra el liberalismo está en toda su fuerza. La libertad ya no posee atractivos populares. Ahora las naciones no responden más que a los alicientes materiales. Vengan los llamamientos de la derecha o de la izquierda, ya no se invoca a los ideales, sino a la propiedad, al capital, a los beneficios comerciales, los salarios o las contribuciones. Es la consecuencia inevitable de la catástrofe que ha empobrecido y gravado al pueblo en casi todos los países. En semejante atmósfera, el liberalismo siempre se ha marchitado y siempre se marchitará.

En Italia veo que los diarios más poderosos han sido suprimidos o confiscados, porque se atrevían a criticar tímidamente al gobierno; las reuniones y demostraciones públicas han sido prohibidas; diputados electos al Parlamento italiano han sido excluídos de sus bancas por la violencia. La fuerza, dondequiera, pisotea a la libertad. Pero no he descubierto señales de resentimiento popular contra este limitado despotismo. Muy al revés. Francamente, hasta diré que goza de completa popularidad. Italia está prosperando. Las fábricas y talleres trabajan activamente. Nuevas obras se inician en todas partes. Las antiguas industrias prosperan y otras nuevas nacen a la vida. No queda tiempo para preocuparse por la libertad. Nadie lo hace a no ser los intelectuales, que disponen de ocios para meditar acerca de la aplicación a Italia de la antigua frase de que "no solo de pan vive el hombre". Por lo tanto, el liberalismo en la hermosa tierra de Italia es un trasto viejo despreciado.

¿Qué diremos de la Gran Bretaña? La frase favorita de nuestros políticos es: "El partido liberal ha muerto". Un partido que reune tres millones de votos en sus peores momentos tiene evidentemente algún camino que recorrer antes de llegar al cementerio. Pero ¿se está muriendo? Los conservadores y los socialistas dicen que sí, y los liberales siguen afirmándose a sí mismos y a los demás que no. Nunca debe consultarse la opinión de los presuntos herederos acerca de la salud de un pariente. Por otra parte, no debe escucharse demasiado implícitamente al enfermo que os informa que su salud va mejorando, que se siente mucho más robusto y que pronto estará del todo bien. Debe uno formarse su propio juicio mediante el diagnóstico. ¿Cuáles son los hechos? La guerra, siempre y en todas partes, es perjudicial para la salud del liberalismo. La guerra es el empleo de la fuerza bruta, y para hacerla con éxito es necesario suspender la libertad. De modo que durante la guerra las ideas liberales lo pasan muy mal. Desde la guerra, el tiempo no ha sido propicio para el restablecimiento del liberalismo. Los vientos violentos que soplaron a través de Europa y vinieron de las estepas rusas resultaron fatales para la convalecencia liberal. En la última elección una ráfaga terrible y envenenada obligó al liberalismo a meterse en su casa para salvar la vida.

En las elecciones del armisticio de 1919, los conservadores de todos los matices reunieron alrededor de 4.500,000 votos; los liberales de ambas secciones, coalicionistas e independientes, obtuvieron en conjunto 2.800,000 votos, y los laboristas de todos los grupos 2.600,000.

En las elecciones de 1922, inmediatamente después de disuelta la coalición, los conservadores lograron 5.565,000 votos; los liberales de ambas secciones, 4.113,000 y los laboristas, 4.251,000.

En las elecciones de 1923, en torno de la cuestión del libre cambio contra el proteccionismo, los conservadores reunieron 5.544,000 votos; los liberales volvieron a unir sus fuerzas tres semanas antes de los comicios y consiguieron 4.314,000 votos. Los sufragios laboristas llegaron a un total de 4.500,000.

Se observará que hasta esta elección los liberales y los socialistas habían venido corriendo casi juntos, y que los laboristas en conjunto iban ganando terreno. El conservantismo mantenía todo el tiempo una marcada ventaja sobre cada uno de los otros dos partidos. pero no sobre la suma de los dos. En todas esas elecciones, los conservadores habían sido una crecida minoría del electorado, y hasta la última elección la distancia entre el número de sus sufragios y el que obtenía cada uno de los otros dos partidos había venido disminuyendo constantemente.

Y llegaron las elecciones de Zinovieff de 1924. ¿Por qué se las conoce por ese nombre? Porque la publicación de la correspondencia de Zinovieff, en vísperas de las elecciones creó un pánico que arrastró, por lo menos, a un millón de votantes liberales al campo de los conservadores e incitó a los electores que no se ocupaban antes de política a dar su voto por primera vez. Se recordará que el documento de Zinovieff revelaba el propósito de parte de los comunistas de hacer propaganda entre el ejército y la marina con objeto de facilitar el camino a los revolucionarios. Se recordaba que la revolución se había realizado en Rusia mediante ese procedimiento. El pueblo tranquilo de la Gran Bretaña se alarmó hasta el punto de olvidar sus costumbres y sus tradiciones y le pareció ver el terror rojo a sus puertas. Se precipitó a las urnas como lo habría hecho a un altar para evitar los males que le amenazaban.

Siempre conservaré el vívido recuerdo de la última reunión ante la cual hablé antes de las elecciones. Había venido recorriendo la cadena de pueblos de mi circunscripción al pie de las montañas de Snowdonia. Cuando llegué a la ciudad de Carnawon hacia las diez de la noche, hallé un inmenso concurso de hombres y mujeres que llenban la plaza situada en el exterior de los muros de la hermosa fortaleza construída por Eduardo Primero y que es, indudablemente, el más hermoso castillo medioeval de Europa. Habían estado esperando durante algún tiempo bajo una copiosa lluvia. Yo pensé que sería una crueldad retenerlos mucho más tiempo, de modo que pronuncié un corto discurso sobre lo que consideré que eran las principales cuestiones disputadas en esas elecciones. Cuando yo concluí de hablar, la muchedumbre siguió en el mismo sitio sin moverse, hasta que un residente conocido se me aproximó y me dijo: "¿No nos dirá usted algo de Zinovieff?" Yo respondí a su deseo. Pero en cuanto yo hube dicho: "Entiendo que deseáis que yo hable de Zinovieff...", pasó por la muchedumbre un silencio estremecido que podía sentirse en la oscuridad, comprendí por primera vez el horror que sentía el país.

Al otro día fueron las elecciones, y el efecto de la amenaza bolsheviki fué visible en todas partes. Los hombres y las mujeres asustados nunca corren hasta mitad de camino solamente. Recorren toda la distancia hasta llegar a sitio seguro. Los liberales huyeron hasta en número de más de un millón hasta el mismo campo de los tories, por ser el punto más apartado del bolshevikismo. El resultado fué el mayor desastre que cayó sobre el liberalismo desde la época de las guerras napoleónicas. He aquí cuáles fueron las cifras: conservadores, 7.838,000 votos; laboristas, 5.423,000; liberales, 2.925,000.

Fué en realidad una derrota para el partido liberal. El electorado tuvo el propósito de asestar un golpe al socialismo. Alcanzó al liberalismo con toda su fuerza y los socialistas aumentaron sus sufragios en cerca de un millón de votos.

El descalabro liberal se asemejó en algunos de sus caracteres y causas a la derrota de los demócratas en las últimas elecciones presidenciales en los Estados Unidos. Eran el partido intermedio, entre el conservantismo representado por el Presidente Coolidge y los trastornos patrocinados por La Follette. Fueron aporreados por ambas partes y cayeron bajo los golpes que de todas partes les asestaron. Igual suerte corrió el liberalismo en Inglaterra en 1924.

¿Se repondrá jamás de esa derrota? Esta es la cuestión que agita a muchos espíritus fuera del partido En las últimas elecciones los conservadores ganaron un millón de votos liberales y el partido laborista quizá otro medio millón. Esto se debió en parte a que los liberales disputaron 102 bancas menos de las que habían disputado en las elecciones anteriores. Los votos liberales en esas circunstancias se divieron entre los otros dos partidos. Esos partidos están ahora ansiosos por saber si en otra elecciones conservarían esas "ganancias mal ganadas" de 1924, y cuáles son las perspectivas que tienen de conquistar los tres millones de votos restantes que obtuvieron los liberales la última vez.

Ambos partidos arrojan el anzuelo para sacar ese gran pez. Los conservadores presentan leyes liberales en el interior e introducen el espíritu liberal en su política internacional en el exterior. Causan tan pocos daños al libre cambio como resulta compatible con su deseo de conservar el apoyo de su ala proteccionista. Los socialistas riñen ostensiblemente en público con los comunistas. Entierran su proyecto de impuesto al capital y revisten sus ideas escarlatas con trajes sobrios y hasta de color apagado. Sus jefes se dirigen con tono manso y arrullador a sus oyentes liberales: "¿Por qué no venís a uniros con nosotros? Somos los verdadero sucesores de Gladstone y de los liberales del pasado".

Todo esto revela que los agentes políticos prevén que los liberales británicos decidirán el éxito en el próximo Parlamento, ya sea en los comicios o después de los comicios. Las últimas cuatro elecciones demuestran que hay en el país cuatro millones de votantes con quienes se puede contar, no habiendo pánico, con que voten por los liberales y que hay tres millones que en todas las circunstancias votarán por los liberales. La serie de las elecciones demuestra también que hay dos o tres millones de electores que no pertenecen a ningún partido político y que se mostrarán dispuestos a votar según el espíritu que prevalezca. Estos hechos revelan las posibilidades para el liberalismo de trepar desde el pie de la montaña hasta la cumbre. Las elecciones parciales desde 1924 demuestran hasta ahora un decaimiento en el "torysmo" y una leve depresión en el socialismo, así como un marcado aumento en los votos liberales. Pero es demasiado temprano para profetizar. Aun quedan tres años y medio de plazo al Gobierno y es probable que aleccionado por lo que le ocurrió en 1923 llegará al fin de su mandato. Hasta ahora, si nos atenemos al discurso pronunciado por su último recluta, sir Alfred Mond, en Octubre, ha constituído "el mayor fracaso y decepción de la historia". Esto es decir las cosas con cierta exageración; pero interpreta el sentimiento genuino de que han cometido grandes torpezas en uno o dos asuntos importantes. Con todo, las cosas pueden asumir para ellos un giro más favorable en los próximos tres años.

Recuerdo que un demócrata norteamericano de figuración se jactaba hace dos o tres años de que los opositores de su partido estaban "en frío". Y así ocurría en aquel tiempo. Las cosas iban mal para el partido republicano: dificultades comerciales, desocupación y trastornos políticos. Pero trascurrió un año más y se produjeron grandes cambios en la fortuna de los partidos norteamericanos. Pasó la ola de frío y se produjeron las elecciones en el momento en que el partido republicano se hallaba en su zona tórrida. Por lo tanto no cometeré el desatino de comprometer ningún vaticinio acerca de las elecciones de 1929. Pero puedo decir lo siguiente: si continúan las disensiones en el puente del partido liberal durante tres años más, el partido se sentirá abajo tan desanimado que dejará de palear carbón bajo las calderas y el buque acortará la marcha, si es que no se deja arrastrar por la corriente y queda reducido a restos flotantes. En su número los que disputan no son muchos, pero permanecen junto al trasmisor del "broadcasting" y sus discordias son oídas en los puntos más distantes y crean el mayor digusto por la música liberal, arrastrando a los que antes les sentían afecto a acudir a otras longitudes de onda política. Por otra parte, si los liberales allanan sus desavenencias, y lo hacen con toda sinceridad, o si los gritones son arrojados a la calle y el liberalismo es reorganizado por hombres que entiendan la diferencia entre organizar e intrigar, y que tengan un programa de reconstitución nacional que convenga a un país pesadamente abrumado por los gravámenes de guerra, podrá el partido liberal no tardar en causar una sorpresa, no solamente a los que lo critican sino también a sus mismos amigos por el restablecimiento de su vitalidad, su energía y su poder.

La suerte del partido dependerá principalmente de una o dos cosas acerca de las cuales nadie puede sentirse seguro. ¿Mejorarán los negocios de modo de hacer desaparecer la desocupación y devolver la prosjeridad a la nación? ¿Arreglarán sus desavenencias el capital y el trabajo, de modo de evitar la lucha en el campo industrial? ¿Conseguirán los moderados del partido socialista seguir conteniendo a los extremistas? ¿Dejarán los liberales del centro de hacerse muecas unos a otros en medio de las burlas de toda la nación que los contempla? Cualquiera que pueda contestar a estas preguntas tiene la clave de los resultados de las próximas elecciones y especialmente del porvenir del partido liberal en Inglaterra.— DAVID LLOYD GEORGE.

El general Pershing llegó a Washington

WASHINGTON, 11.— El general Pershing llegó a esta capital negándose a hablar acerca del asunto de Tacna y Arica. El general espera entrevistarse hoy con el Secretario de Estado Mr. Kellogg. (U. P.)

WASHINGTON, 11.— El general Pershing declaró ... mente que esperaba internarse en un hospital pronto. El Secretario de Mr. Kellogg, ... Joseph Grew, fué a la estación a esperar al general, como también Mr. Leo Rowe, Director de la Unión Panamericana, ... general Hines y otras personalidades. Mr. Pershing ... bruscamente a pie de la estación, conversando con ... Grew con una cara sonriente. Una batería de fotógrafos lo esperaba a la salida. El general sólo respondía a las preguntas que se le dirigían: "más o menos bien". Ningún latinoamericano concurrió a la estación. (U. P.)

ACTIVIDADES DEPORTIVAS MUNDIALES

Ernie Rice fué descalificado

LONDRES, 11. — El campeón del peso liviano de Europa, ... Mason, defendió con éxito su título en un encuentro a ... rounds contra Ernie Rice, campeón británico del peso, que fué descalificado al quinto round por colocar golpes prohibidos ... bajo. — (U. P.).

Harry Greb acepta pelear con Gen Tunney

FENIX, ARIZONA, 11.— ... Greb telegrafió aceptando ... un encuentro con Gen Tunney ... Miami, Florida, en el mes de ... zo, sobre la base del ofrecimiento de treinta y cinco mil ... (U. P.)

Se firma un contrato entre Tommy Milligan y Jack Zivic

NUEVA YORK 10. — Se ha firmado el contrato para el ... revancha entre Tommy Milligan y Jack Zivic, que tendrá lugar el dieciocho de Febrero en el Madison Square Garden. (U. P.)

SUIZA

Rusia acepta la postergación de la Conferencia del Desarme

GINEBRA, 11.— La Secretaría de la Liga de las Naciones anunció hoy la recepción de un ... de Tchitcherin, en el cual el Ministro de Relaciones ruso ... en nombre de su gobierno, que postergue la conferencia del desarme, pero reiterando que participará si ella se celebra fuera de Suiza. Finlandia por su parte, ha aceptado la invitación y participará en la conferencia. (U. P.).

ITALIA

Mussolini permanecerá ... días en Milán

ROMA 11. — "La Tribuna" informa que el señor Mussolini permanecerá diez días en Milán. (U. P.)

ROMA, 11.— En la corte de Asises de esta ciudad se verá el 16 de Marzo el proceso ... Chieti, por asesinato de ... (U. P.)

ESPAÑA

Accidentes aéreos

BARCELONA 10. — A causa de la espesa niebla, un hidroavión de la armada que volaba sobre el puerto, tropezó contra el ... popa del vapor "Buenos ..." que salía del puerto, ... hundiéndose en el mar. Resultaron heridos dos tripulantes y un oficial. En la montaña de ... un avión militar aterrizó ... tamente, hiriendo a una mujer y a una niña. Los aviadores resultaron ilesos. (U. P).

ARGENTINA

BUENOS AIRES, 11. — ... al campo de aviación de ... mar el capitán aviador ... Castro; se espera por ... la llegada del aviador ... P.).

POSIBILIDAD DE ESTABLECER UNA LINEA DE DIRIGIBLES ENTRE ESPAÑA Y ARGENTINA

La Fábrica Zeppelin, está pronta a emprender inmediatamente los trabajos.

(Correspondencia cablegráfica de Frederick Kuh, especial para "La Nación")

BERLIN, 11. — El doctor Hugo Eckener, jefe de la fábrica de dirigibles Zeppelin, declaró a la United Press que deberá nacer de la opinión pública de España y Argentina la iniciativa del establecimiento de una línea de dirigibles entre Sevilla y Buenos Aires. Agregó que la fábrica Zeppelin se halla lista para emprender inmediatamente los trabajos tendientes a la realización de esta idea. La posibilidad de llevar a cabo la empresa, declaró, dependerá de la terminación de la guerra de Marruecos, porque actualmente los capitales españoles se encuentran empeñados en la continuación de la campaña militar. Eckener divisa otra dificultad en otro ofrecimiento similar hecho por una compañía francesa de aeronáutica, agregando que el Gobierno español no se atreve por el momento a desechar el ofrecimiento francés por estar actualmente aliado con Francia en la campaña de Marruecos. Eckener negó que el aeroplano fuera comparable al Zeppelin para la ruta de Sevilla a Buenos Aires. "Digo esto, agregó, a pesar de la magnífica hazaña realizada por Franco, que constituye no obstante sólo un triunfo deportivo. Debe recordarse que Franco siguió la dirección de los vientos; pero si tuviese que viajar contra el viento en el sentido inverso, de Pernambuco a Sevilla, tropezaría con dificultades enormemente mayores. Por otra parte, Franco no ha tratado de llevar pasajeros ni bultos y aún los grandes aeroplanos tienen sólo una capacidad de carga pequeña en proporción con su peso; además, Franco se vió obligado a hacer escalas con el fin de abastecerse de nafta, mientras que los Zeppelines eliminarían todos estos inconvenientes.

Terminó declarando la esperanza que le asiste de que, a pesar de la guerra de Marruecos, se lanzará el plan del establecimiento de la línea de dirigibles antes de las próximas elecciones presidenciales que se realizarán en la Argentina. —

COCHES PLEGABLES PARA GUAGUAS

En gran variedad de modelos acabamos de recibir un gran surtido, que ofrecemos a precios muy ventajosos.

Depto. Especial de

MORRI ON & Co.

SANTIAGO

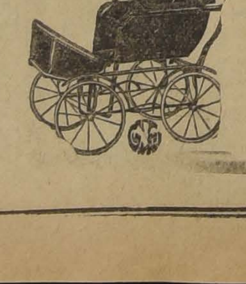

EL CONFLICTO ITALO ALEMAN

¿Traerá como consecuencia inmediata la renuncia del premier bávaro?

Renunciará el premier de Baviera

BERLIN, 11.— La situación del Premier de Baviera, según noticias de Munich se ha visto comprometida después del incidente con el Premier Mussolini; aunque no se confirma la información, se dice que de un momento a otro renunciará el cargo. (U. P.)

Italia no aceptará intervención de la Liga

ROMA, 11. — Se considera cerrado el incidente italo-germano, en vista de que el Premier señor Mussolini se ha ido a tomarse un descanso a Milán. La prensa ha defendido con entusiasmo el punto de vista italiano, haciendo especial hincapié sobre que Italia jamás permitirá la intervención de la Liga de las Naciones. "Il Messagero" expresa que la cuestión del Alto Adigio no ... las relaciones italo-germanas ... por lo tanto no cabe intervención de ninguna institución de carácter internacional, intervención que Italia se opondrá a toda costa. —(U. P.)

FUMESE CIGARRILLOS

ABDULLA

$2.40 $3.00 $3.40

CONVENCE A LOS MAS EXIGENTES FUMADORES

INFORMACIONES COMERCIALES, POR CABLE

Los cueros

CHICAGO, 11. — Las últimas cotizaciones de los cueros de frigorífico fueron los siguientes: novillos del país, pesados, 12 1|2; de Texas, pesados, 12; marcados, 12; de vacas, marcados, 10 1|2; del interior, de vaquillonas y novillos, 12 1|2; de vacas, pesados, 9 1|2; cueros de vacas, 10; de mamones, 20 1|2; y de becerros, 17; precios en centavos, por libra. — (U. P.).

El mercado de valores

NUEVA YORK, 11. — Las cotizaciones del cierre del día, para los siguientes títulos, han sido:

Kennecott, Copper, 58.
Chile Copper, 35 1|2.
Missouri Pacific RR. (comunes), 36 3|4.
American Telephone y Telegraph, 147 5|8.
American Smelting y Ref. Co. (comunes), 141 1|2.
International Cemennt (comunes), 67.
Unites States Steel (comunes), 131 7|8.
Allis Chalmers (comunes), 91 7|8.
Cerro de Pasco Copper, 68.
Anaconda Copper, 50 1|4.
Central Leather (comunes), 19.
American Metal Co. (comunes), 56 1|4.
Continental Oil, 23 5|8.
National City Bank. No han cambiado.
Great Westerns Sugar, 103 1|2.
—(U. P.).

El algodón

NUEVA YORK, 11. — Se fijaron los siguientes precios para el algodón, para las entregas que se indican, en fardos de 50 libras:

Marzo, 20.29 centavos oro por libra;
Mayo, 19.76 centavos oro por libra;
Julio, 19.08 centavos oro por libra;
Setiembre, 18.33 centavos oro por libra;
Noviembre, 17.98 centavos oro por libra;
Enero|27, 17.85 centavos oro por libra. — (U. P.).

Los cereales

NUEVA YORK, 11. — Las cotizaciones fueron hoy las siguientes, por bushel:

TRIGO:

Entrega en Mayo, a 1.69 1|8 dólares oro.
Entrega en Julio, a 1.50 5|8 dólares oro.

MAIZ

Entrega en Mayo, a 0.81 5|8 dólares oro.
Entrega en Julio, a 0.84 1|2 dólares oro.

AVENA:

Entrega en Mayo, a 0.41 1|4 dólares oro.
Entrega en Julio, a 0.42 3|8 dólares oro. — (U. P.).

...LICITACIONES Y SALUDOS AL COMANDANTE FRANCO

...ares de telegramas han sido ...dos desde Santiago al comandante Franco, en todos los cuales ...resa la admiración que ha despertado la hazaña realizada y se rinde ...alabanzas a la pericia y coraje ...trados por el militar español ...s colaboradores.

...Muchas las instituciones que ...n dirigido al representante chileno en Buenos Aires, pidiéndole que ...ta a los aviadores sus sentimientos de congratulación por el éxito de la jornada.

El Presidente de la República fué de los primeros en enviarles un ..., como asimismo los Ministros de Guerra y Marina, la Sociedad ...de Comercial, las numerosas ...dades de la Colonia Española, ...particulares entusiastas, etc.

...saludos tenemos que agregar, entre otros, los del aviador civil señor Sánches Besa, y del ...te de la Unión Andaluza, se... ...cinas.

...telegramas a que nos referimos fueron así:

"...andante Franco. — Buenos ... — El primer aviador de raza ... deplorando no haber tenido avión con qué cruzar la mole ... presenta a usted el homenaje ... aviación civil chilena. —(Firmado) Sánches Besa".

"...ador comandante Franco. — ...o de España. — Buenos Aires. — La Unión Andaluza presenta cordialísimo fraternal saludo al intrépido compatriota nuevo fénix de los aires, que dominando el espacio revive seculares glorias elevando el sacro nombre de España, sobre todos los pueblos de la tierra.

Salve valiente soldado y dignos compañeros de la colosal hazaña, el mundo entero os admira y nosotros con frenético entusiasmo bendecimos las madres españolas, que generan los más grandes héroes de la humanidad.

Vive la fecundísima y gloriosa España, creadora de genios que inmortalizan la castellana estirpe, mostrando al mundo asombrado la enorme vitalidad e indomable bravura de la raza española. — **Encinas**, Presidente. — Santiago, 8 de Febrero de 1926."

LA UNION ANDALUZA MANIFIESTA SU PESAR POR EL ACCIDENTE AL TENIENTE MONTECINOS

En la mañana de ayer, tan pronto como se supo la noticia del accidente ocurrido en Caracoles al teniente señor Carlos Montecinos, que formaba parte en la embajada aérea que iba a Buenos Aires, a presentar el homenaje del Gobierno, aviador y pueblo chilenos, recibimos la visita de una delegación de miembros de la Unión Andaluza presidida por el señor Encinas.

El objeto de esta visita era exteriorizar el pesar que sentía la institución y toda la colonia española por la desgracia ocurrida al teniente Montecinos, manifestar al mismo tiempo el interés y optimismo con que seguían las incidencias del "raid", que estimaban tendría el mejor éxito.

Agradecimos a los miembros de la Unión Andaluza su visita de adhesión y también los votos cariñosos que formularon por el éxito del "raid" Santiago-Buenos Aires.

Los jefes y oficiales de la 14.a Comisaría

La totalidad del personal de oficiales y gran parte de soldados de la 14.a Comisaría, ubicada en la Comuna de Providencia, ha sido cambiado en el curso de estos últimos días.

El jefe de esta Comisaría, sub-comisario señor Carlos Ballesteros, el ayudante inspector primero señor Manuel Díaz y el inspector señor Abarza, que formaban la planta de oficiales de la repartición, han sido simultáneamente destinados a servir en otras de las comisarías de Santiago.

Se ha hecho cargo de la jefatura de ella el sub-comisario señor Mujica.

HAN SIDO TRASLADADOS A OTROS SECTORES DE LA CIUDAD

UN GRUPO DE SUB-OFICIALES Y SOLDADOS DE LA 14.a SE PRESENTO A LA PREFECTURA

A reclamar de algunos abusos que decían cometidos por sus jefes en su perjuicio. Se quejaron de que se les aplicaban castigos injustos, y, especialmente, de los desembolsos excesivos de dinero que les significaba la adquisición de artículos de consumo en uno de los almacenes del barrio, donde, de acuerdo con un convenio celebrado por su dueño con uno de los oficiales, se les vendía mercaderías al crédito.

La base de la reclamación a que nos referimos está en que se les habría cobrado en este establecimiento un precio exorbitante por las mercaderías, que las encarecía en un 50 o|o sobre su valor normal.

La Prefectura atendió a esta reclamación, y así encomendó al sub-comisario señor Rodríguez, para que instruyera

EL SUMARIO RESPECTIVO

No sabemos cuáles serían las conclusiones a que arribó el Fiscal, pero inmediatamente de evacuado su dictamen la Prefectura decretó los cambios de que informamos.

El nuevo sub-comisario, por su parte ha decretado la separación del cuerpo de algunos de los guardianes.

La petición de los gremios de Rodados

PASO A LA JUNTA DE VECINOS

Ayer el Intendente Municipal comunicó a los Gremios de Rodados que la presentación hecha al Municipio ha sido enviada a la Junta de Vecinos donde la tratará la Comisión de Tránsito.

El señor Phillips Hunneus les manifestó que los miembros de la comisión posiblemente no tendrán cionarios a fin de que los ilustren cionario a fin de que los ilustren sobre la justicia de lo que piden.

LA ASOCIACION DE TELEGRAFISTAS

ELEVA UNA PRESENTACION AL GOBIERNO

Hoy estuvo en el Ministerio del Interior, una Comisión de empleados pertenecientes a la Asociación de Telegrafistas de Chile, integrada por la Mesa Directiva de la institución, a entregar al Gobierno, una presentación, destinada a desvirtuar el concepto que de la Asociación se ha formado el Director General de Correos y Telégrafos, Coronel, señor Julio Olivares.

Como se sabe, el Coronel Olivares, ha solicitado la disolución de dicha sociedad de empleados, por considerar que esta clase de corporaciones gremiales, son fomentadoras de la indisciplina y del desórden.

En la presentación de los empleados se desvirtúan las interpretaciones que se han dado a las finalidades de la Asociación de Telegrafistas y al efecto se transcriben algunos artículos de los estatutos que establecen que el verdadero papel de ella es la más amplia mutualidad, el fomento de los hábitos de estudio, economía y mejoramiento y la difusión de conocimientos destinados a una mayor eficiencia gremial.

Declaran también en su memorial que la existencia de la institución está autorizada y garantida por la Constitución Política del Estado y las leyes universales, y terminan pidiendo al Supremo Gobierno, el reconocimiento de sus derechos.

SOBRE LA DIVISION DE LA DIOCESIS DE SANTIAGO

RECIBE UNA COMUNICACION DE ROMA EL SEÑOR ARZOBISPO

"Secretaría de Estado de Su Santidad.

Del Vaticano, 4 de Enero de 1926.

Iltmo. y Rdmo. señor:

Me es grato dar a conocer a Su Excia. Rdma. el sentimiento de viva complacencia con que Su Santidad acogió la noticia de la desinteresada y generosa cooperación prestada por Su Señoría al proyecto, ya felizmente realizado, de la división de esa vasta e ilustrada Diócesis.

Esta división ha sido sólo hecha para mayor gloria de Dios y a fin de dar más asiduos y frecuentes cuidados a las necesidades espirituales de los fieles esparcidos en esa región y asegurar su eterna salud. Y si Su Señoría, con celo igual a su alta sabiduría, previó esa necesidad y ayudó a llevarla al cabo con la autoridad de su nombre y de su alto cargo, es gran mérito que tendrá generosa compensación ante Dios, como la ha tenido en el aprecio del Sumo Pontífice.

Mientras tengo el honor de darle a conocer este reconocimiento de Su Santidad, enviándole, además, la bendición apostólica, aprovecho gustoso estas circunstancias para ofrecerme, con sentimientos de distinguida y sincera estimación, de V. S. Iltma. y Rdma. seguro servidor. — (Fdo). —**Pedro, Cardenal Gasparri.** — Al Iltmo. y Rdmo. señor Arzobispo de Santiago de Chile, doctor don Crescente Errázuriz Valdivieso."

Actividades de la Uech.

Para tratar de la aplicación de la ley 4054 y el paro general que con relación a ella se prepara, se reunirá esta numerosa sección de la Uech el Viernes a las 9 P. M.

El representante legal señor Quiroga dará cuenta de los últimos acuerdos de asambleas generales y de consejos que tienen relación con las necesidades de los empleados de esta sección; la aplicación de la ley de descanso Dominical y la última presentación al señor Intendente.

Viaje excursionista a Constitución

SE LLEVARA A EFECTO MAÑANA SI SE COMPLETA LA LISTA DE 62 PASAJES

Con todo entusiasmo ha proseguido la Empresa de Turismo los preparativos para poder llevar a cabo esta excursión mañana Sábado, siempre que se complete la lista de los 62 pasajes que se necesitan. En último caso la excursión se efectuará con toda seguridad el Sábado 20 del presente.

Numerosas personas por diversas razones no pueden para este Sábado abandonar Santiago pero para la semana entrante han prometido hacerlo.

Las inscripciones en todo se continúan recibiendo en Teatinos 148.

La movilización y el desembarque de carbón

DAN MARGEN A UNA NOTA DEL MINISTRO DE OBRAS PUBLICAS AL DIRECTOR DE LOS FERROCARRILES Y UNA CARTA EXPLICATIVA DEL DIRECTOR DEL PUERTO DE SAN ANTONIO

Hace dos días publicamos una nota del señor Ministro de Obras Públicas al Director de los Ferrocarriles, en la cual se representa una disparidad entre los datos proporcionados por el Director General propietario y el Director interino señor Jaramillo, sobre el acuerdo del Consejo relacionado con las rebajas para facilitar el trasporte de carbón entre Valparaíso y Santiago.

El Director señor Schmidt ha dirigido con este motivo al señor Ministro una nota explicatoria y por su parte, el señor Ministro ha contestado a la Dirección la siguiente nota:

"Sección 2.a. N.o 149.—Santiago, 11 de Febrero de 1926.—Acuso recibo de su nota N.o 117, de 9 del actual y en contestación a ella me es grato expresar a usted que este Ministerio encuentra satisfactoria la explicación que usted se sirvió dar respecto a la disparidad que ha creído ver el infrascrito en el texto de los oficios de esa Dirección General números 102 y 110 relacionados con el acuerdo del H. Consejo sobre la equiparación de fletes de carbón entre Valparaíso y Santiago y San Antonio y Santiago.

Dios guarde a usted.—(Firmado) —Angel Guarello".

FARMACEUTICO
NECESITO URGENTE
SAN DIEGO 1251

EJERCITO Y ARMADA

LOS EJERCICIOS DE INFANTERIA EN MACHALI.—En la mañana de ayer se dió comienzo a los ejercicios de la Brigada de Infantería bajo la dirección del jefe de ella, comandante don Carlos Vergara Montero.

Estos ejercicios fueron presenciados desde el principio por el General don Orozimbo Barbosa, por el Jefe del Estado Mayor de la III Brigada Coronel señor Otero y por diversos comandos de las demás unidades del Ejército.

El desarrollo de los ejercicios ha tenido en esta ocasión una importancia capital, pues en ellos se han puesto en práctica todos los conocimientos recientes, empleándose principalmente las ametralladoras pesadas y livianas.

En los cerros vecinos al campo de concentración de Machalí, las tropas pernoctaron en las mismas posiciones que habían conquistado durante el día, habiéndose librado algunos combates parciales, los que fueron iluminados por cohetes, destellos, etc.

Los ejercicios continuarán durante todo el día de hoy y mañana Sábado, día en que el General señor Barbosa pasará la revista final a todas las unidades.

ECONOMIA ES LA BASE DEL HOGAR

¡Los Precios Bajísimos de Febrero!

¡¡UNA SERIE DE OPORTUNIDADES VENTAJOSISIMAS PARA SEÑORAS Y CABALLEROS!!

¡Extraordinaria Baratura en Blanco y Comestibles!

¡¡IMPONGASE DE ELLAS EN NUESTRAS VIDRIERAS Y POR ESTE ANUNCIO!!

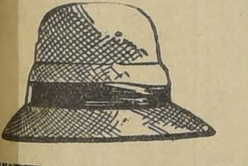

CANOTIER de paja rustic, modelo Gath y Chaves, tipo semi-grueso, ala dentada,
REALIZAMOS a $ 9.50

SOMBREROS de fieltro castor, "Gath y Chaves", tipo liviano, colores, modelo Príncipe de Gales,
REALIZAMOS A $ 36.50

CUCALONES de corcho, fabricación francesa muy livianos y frescos,
REALIZAMOS A $ 10.50

UN BONITO surtido en sombreros de paño, medio fieltro, colores de gran moda y estilos modernos,
REALIZAMOS A $ 28.00

CHOCHES en paño semi-fieltro, colores de alta novedad,
REALIZAMOS A $ 12.90

EN BLANCO ...

TOALLAS tejidas, nido de abeja, con flecos, a
$ 4.90

Batas de baño, género esponja, a rayas, cuello vuelto,
$ 44.50

TRAJE COMPLETO, esmeradamente confeccionado en casimir inglés de pura lana, gran variedad de selectas fantasías,
Realizamos a $ 105.00

CAZADORA y BREECHE de gabardina, de algodón, artículo inglés muy durable y práctico,
Realizamos a $ 79.00

EN COMESTIBLES:

TE ESPECIAL "Gath y Chaves", paquete plomo, el kilo,
$ 16.50

PIÑAS al jugo "Lertosa", lata,
$ 2.95

VERMOUTH CINZANO, inmejorable aperitivo, botella,
$ 6.00

VELOS IMPRESOS, colores firmes, gran moda, realizamos el metro, a. $ 1.40

HOLANDA, especial para delantales y guarda-polvos, realizamos el metro, a
$ 2.20

HILO SEDA, en madejas, varios colores a $ 0.40

SEDA PARA TEJER, madeja de 25 gramos, a
$ 2.00

SEDA EN OVILLOS, todos los colores, a $ 0.90

DELANTAL con cuerpo y mangas, en rico vichy, dibujos escoceses, modelo elegante y práctico,
REALIZAMOS A $ 9.50

UN GRAN SALDO de batas forma vestido, para entrecasa bonito surtido de colores,
REALIZAMOS A $ 18.70

PONGE JAPONES, pura seda, especial para labores y forros, el más completo surtido de colores, ancho 80 centímetros,
REALIZAMOS el mt. a $ 7.80

CREPE DE CHINE, pura seda, clase muy fina, especial para trajes de calle y fiestas, ancho 100 ctms.
REALIZAMOS, mt. a $ 19.50

Para Señoras y Señoritas

VESTIDOS y trajes sastres en punto tricot, de lana y seda,
REALIZAMOS desde $ 79.00

VESTIDOS FINOS en velos de hilo, colores unidos, modelos importados liquidamos un saldo,
DESDE $ 59.00

Gath & Chaves

Estaban terminando de comer en las casas del fundo «Chicureo» cuando los bandidos hicieron su irrupción en el comedor

A LAS PRIMERAS DESCARGAS CAYERON ASESINADOS EL DUEÑO DEL FUNDO DON LUIS LABARCA PRIETO Y DON EDUARDO GROHNERT.— UNO DE LOS MAS AUDACES SALTEOS PERPETRADO EN LAS CERCANIAS DE LA CAPITAL.— LA ESPOSA DEL Sr. GRONHERT RECIBIO UN BALAZO EN LA CARA Y DOS DE SUS HIJOS FUERON HERIDOS DE GRAVEDAD

Los cadáveres y los heridos fueron trasladados ayer a esta capital.—El Juez del Crimen se constituyó en el sitio del asalto para tomar Las primeras declaraciones.—Policía y carabineros en persecución de los asaltantes.—¿Ha recrudecido el vandalaje en la región?

UN ENVIADO ESPECIAL DE "LA NACION" EN EL SITIO DEL SUCESO.

Un viaje especial al sitio del suceso en los mismos momentos que lo hacía también el juez del crimen señor Darrigrandi, nos ha permitido conocer en toda su intensidad el horroroso salteo llevado a cabo antenoche por una banda de foragidos en el fundo Chicureo, ubicado en la comuna de Colina.

Esta visita ocular nos ha permitido también darnos cuenta de cómo se desarrollaron los trágicos acontecimientos ya que las primeras noticias recibidas en esta capital por diversos conductos, han adolecido de errores fundamentales.

Los muertos son dos y los heridos cuatro, uno de ellos muy grave.

Acompañaban al juez señor Darrigrandi su secretario señor Rojas, el oficial de secretaría, señor Rodrigues y otro empleado del mismo tribunal.

Y en otros autos tomaron colocación los jefes de la Sección de Seguridad, señores Bravo Murillo, Peralta y algunos oficiales de esa repartición policial, todos los que iban a estudiar en el mismo teatro de los hechos la forma cómo éstos se desarrollaron.

Y aquello era verdaderamente horrible.

EL FUNDO CHICUREO

Después de más de una hora de viaje y por caminos defectuosos, como los que arrancan al fundo indicado desde el que se dirige a Colina, se pudo llegar a las casas donde se verificó el salteo.

DON EDUARDO GROHNERT, ASESINADO EN EL REPOSTERO

Estas casas se encuentran muy distantes del camino de Colina y al pie de la primera cadena de cerros que existe al Oriente una vez doblado el ya muy conocido Pan de Azúcar.

Es esta una zona muy visitada por los malhechores, como que este mismo fundo ha sido ya otras veces teatro de los mismos sucesos, con graves consecuencias para sus propietarios de esos tiempos.

Por otra parte, la banda que en su oportunidad comandaba "El Flaco Manuel", recorrió frecuentemente esa comarca haciendo varias depredaciones.

En los tiempos que fué Prefecto de la Policía de Santiago el coronel don Guillermo Chaparro, se llevó a efecto también en esos sitios un alevoso salteo aunque no de tanta gravedad como el que vamos a relatar a nuestros lectores.

DETECTIVES Y CARABINEROS

Durante toda la mañana estuvo estacionado en las casas del fundo Chicureo una cantidad de carabineros y de detectives que se trasladaron al sitio tan pronto como tuvieron noticias del salvaje salteo.

Allí estaban ayer, a nuestra llegada, varios carabineros comandados por un oficial, algunos detectives y recorrían todos los alrededores los señores Palacios, sub-comisario de la Sección de Seguridad; Salvador Orellana, inspector de la misma repartición, los cuales acompañados de diversos agentes seguían las huellas de los asesinos por cerros escarpados y peligrosos que sólo conocen los individuos que han nacido y viven por tales contornos.

Y como se comprenderá, la fuga por tales sitios es muy fácil para los malhechores, especialmente si se trata de sujetos que conocen ya esas vecindades donde pueden encontrar escondite a cada momento y tras cada obstáculo.

Allí estaba también el jefe de la Escuela de Caballería, comandante señor Germán Ossa, deudo cercano de las desgraciadas víctimas, que se había trasladado a ese sitio tan pronto como se impuso de los hechos.

EL JUEZ SEÑOR DARRIGRANDI, EL JEFE DE LA SECCION DE SEGURIDAD SEÑOR BRAVO MURILLO, EL JEFE DE LOS SERVICIOS DE IDENTIFICACION SEÑOR LEIVA Y UN OFICIAL DE CARABINEROS, EN EL SITIO DE LOS SUCESOS

Se encontraban asimismo otros deudos que estaban anonadados ante la terrible desgracia que se había cebado sobre esas honorables familias que cayeron ante los foragidos que parecen adueñarse de los campos.

CONVERSANDO CON LOS TESTIGOS DE LA ESCENA

Son muchas las personas que se encontraban en las casas. Son los parientes de las víctimas, los empleados del fundo, inquilinos y trabajadores a quienes se interrogó detenidamente y que dicen ignorarlo todo.

Y parecía mentira, que cuatro sujetos, como se creía ayer, hubiesen hecho tales depredaciones. Pero algunos estimaban que los bandidos han tenido que ser un número superior.

EL SALTEO

He aquí cómo se efectuó el salteo, tal como lo explicaron los que se encontraron presentes en esos momentos y que después ratificaron esto mismo al juez señor Darrigrandi y a los jefes de la Sección de Seguridad.

Fueron declaraciones hechas por los mismos deudos, por los empleados y por los inquilinos. Cada uno ha dicho lo que sabe y la intervención que pudo tener en aquellos instantes en que todos creyeron perder la vida.

Fueron aquellos minutos que no olvidarán en su vida lo que nos relataron y que aparecieron después exactos con las declaraciones de los señores Raúl Grohnert, de las que nos expresó el coronel señor Ossa y otros caballeros allí presentes.

LA COMIDA TRAGICA

En el citado fundo se encontraban los señores Luis Labarca, Alejandro Labarca, Eduardo Grohnert, Raúl Grohnert, señora Beatriz Portela de Grohnert y sus hijos Eduardo y Félix. También se hallaban en Chicureo otras personas.

Algunas de las personas nombradas se encontraban en el comedor de la familia Grohnert, terminando la comida, y otras, como el señor Luis Labarca Prieto, en las piezas vecinas.

Para entrar al patio que da al comedor, hay que hacerlo por una pequeña puerta que da frente a un sitio que sirve para colocar los carretones, útiles de labranza, etc., y que aquí está ocupado por una picadura de leña.

Pues bien, eran las 9.20 de la noche, nos dice el señor Raúl Grohnert, cuando los que nos encontrábamos en el comedor sentimos una descarga. Los bandidos habían entrado por esa pequeña puerta sin que su presencia fuera notada por nadie.

Uno de los proyectiles se incrustó en la pared del frente del comedor haciendo antes un impacto en un pequeño cuadro y otro fué a herir al joven Eduardo, uno de los hijos de la señora Beatriz.

Fué el momento aterrador. Una voz que dice ¡arriba las manos! y una segunda descarga nos hace ver a todos, que estamos en presencia de una banda de foragidos...

UNA ESCAPADA MILAGROSA

Antes de llegar hasta el comedor, los malhechores habían tratado de encerrar a la servidumbre en la cocina donde se encontraban a esas horas.

Pero una vez que los trabajadores y mujeres sintieron las descargas trataron de encerrarse en vez de salir en defensa de sus patrones. Uno de ellos trancó la débil puerta de su cuarto con un hacha de partir leña y otros con los instrumentos que tenían a mano.

Quedaron, en consecuencia, solas y en poder de los bandidos las familias Labarca y Grohnert.

Fué en el momento en que se hirió al niño Eduardo y las balas se incrustaban en la pared cuando don Raúl trató de ponerse en salvo y rápido como una ardilla se escapó por una pieza que da al norte del comedor y cuya puerta logró alcanzar.

Pero uno de los bandidos que se encontraba en ese lugar le hizo fuego sin lograr dar en el blanco y fué lo que le salvó la vida.

Por ese mismo sitio trató también de ponerse a salvo el señor Eduardo Grohnert, pero un pequeño obstáculo se lo impidió.

DON EDUARDO ES ASESINADO

Antes de llegar a la puerta que da al sitio grande y de donde se sale para el camino, hay un bajo en el entablado. Allí en ese bajo cayó el señor Grohnert donde fué alcanzado por uno de los bandidos.

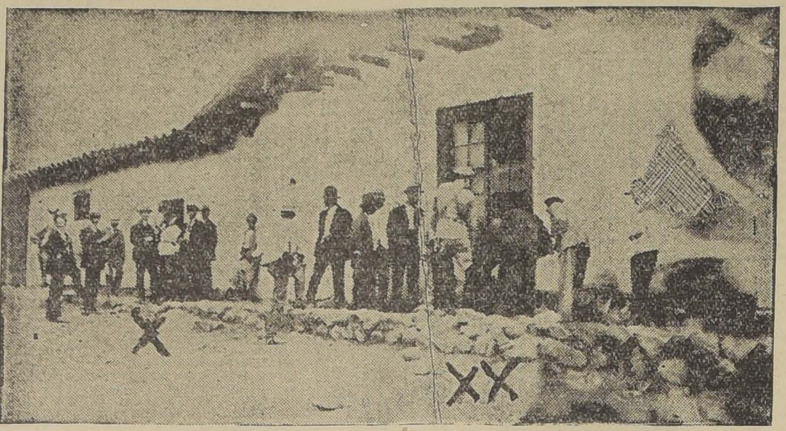

X PUERTA POR DONDE PENETRARON LOS BANDIDOS AL INTERIOR DEL PATIO QUE DABA AL COMEDOR.—XX PUERTA POR DONDE ESCAPO MILAGROSAMENTE EL SEÑOR RAUL GROHNERT POR ESTE MISMO SITIO TRATO DE ESCAPAR DON EDUARDO; PERO FUE ASESINADO ANTES DE ALCANZARLA

Parece que allí hubo lucha por las demostraciones que se encontraron, pero un feroz golpe dado con la cacha de la carabina cuando el desgraciado caballero se encontraba en el suelo, le hizo saltar el cráneo.

Su muerte fué horrorosa. Este caballero no fué asesinado a balazos sino que a golpes de carabina.

Allí en ese sitio está aún la mancha de sangre que dejó la víctima.

Y mientras el señor Grohnert fallecía en manos de aquel bandido, el combate continuaba en otros sitios de la misma casa con los trágicos resultados que luego va a conocer el lector.

La muerte se había enseñoreado en aquel fundo y mientras los dueños de casa trataban de defender a los suyos no hubo un solo empleado de los muchos que vivían en los alrededores y a escasos metros que fuera en su defensa.

CAE LA SEÑORA BEATRIZ

A los disparos y cuando la señora Beatriz Portela de Grohnert se impuso de que su esposo se encontraba en peligro, salió del comedor hacia el jardín que da al poniente de las habitaciones, pero aquí uno de los bandidos que alcanzó a divisarla, le hizo fuego.

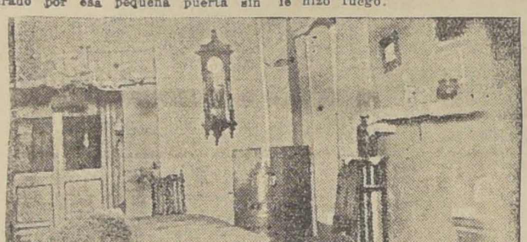

EL COMEDOR, QUE FUE EL PRIMER LUGAR QUE ASALTARON LOS MALHECHORES Y DONDE SE ENCONTRABAN ALGUNOS DE LOS HABITANTES DEL FUNDO

La bala le dió en la cara causándole una lesión gravísima.

Como se ve, los bandidos no andaban con chicas y no les importaba un comino en sembrar la muerte por todas partes.

La pobre señora no había tenido oportunidad de divisar a su marido que se encontraba sin vida en la pieza que ya hemos indicado y que aparece en nuestras ilustraciones tomadas en el mismo fundo, pues la grave herida causada por el proyectil que le había atravesado la cara la dejaba imposibilitada aún para defenderse de aquellos malhechores sedientos de sangre.

Hasta este momento eran ya tres las víctimas de los bandidos. El niño Eduardo que había sido herido de un balazo en el comedor, su padre, asesinado en una pieza contigua y la señora Beatriz alcanzada por una bala en los momentos que acudía en defensa de su esposo...

EL HOMICIDIO DEL SEÑOR LUIS LABARCA

La muerte de este caballero fué tan bárbara como la de don Eduardo.

Según nuestras investigaciones, este caballero tan pronto sintió los primeros disparos se dirigió a una de las habitaciones suyas donde cogió un carabina descargada...

Con ella salió al corredor donde estaban los bandidos y se nos dice que se encontró con uno de ellos que se hallaba frente a la puerta del comedor, sitio del primer encuentro.

Aquí habría encontrado a ese bandido al cual le dió tal golpe que lo arrojó al suelo, pero en una lucha cuerpo a cuerpo fué derribado a tierra lo que aprovechó otro bandido para darle golpes con un yatagán.

Fueron innumerables puntazos los que sufrió este caballero tanto en la cabeza como en el rostro, de parte de los malhechores, recibiendo en esta forma cruel muerte.

Allí mismo, en el corredor oriente de las habitaciones, en el sitio que también indican nuestras fotografías, quedó exánime el señor Luis Labarca para no levantarse más.

Su fallecimiento había sido tan trágico, como el del señor Eduardo Grohnert cuyo cadáver estaba cerca...

DON ALEJANDRO LABARCA RECIBE UN BALAZO

Este caballero, que también se encontraba en el fundo en los instantes del salteo, en los momentos de las detonaciones se fué a los corredores que dan al jardín de la propiedad, y en un ángulo que éstos forman, al lado del comedor, recibió también un balazo que lo dejó muy grave.

Allí cayó para ser trasladado después a sus habitaciones, una vez que los bandidos ya no estaban en la casa.

Este caballero se encontraba bastante grave en la tarde de ayer y desde las primeras horas de la mañana era atendido por un médico que había llevado todos los medicamentos necesarios.

Era también el señor Alejandro Labarca otra víctima de los malhechores y que escapó milagrosamente con vida, aunque su estado inspira serios temores.

En la tarde fué trasladado a esta capital en la ambulancia de la policía de Santiago con todos los cuidados del caso.

Como decimos al comenzar, su estado inspira serios temores.

OTRA VICTIMA

Quedaba aún el joven Félix Grohnert.

Pues bien, uno de los bandidos se fué sobre este joven, a quien después de atarle, le obligó a que entregara las llaves de la casa.

Y como el joven Félix no cumpliera tan luego con las órdenes, le dieron unos cuantos cachazos de revólver, hiriéndolo en la cabeza.

Allí cerca de la caja estaba el cadáver de su padre. . .

Obligado por fuerzas mayores y brutales, se vió forzado a abrir las puertas de las habitaciones, de los muebles y de la caja donde los bandidos extrajeron la suma de 2,000 pesos.

La esposa de don Luis, señora Elisa Wood de Labarca, alcanzó a escapar para los jardines y también fué objeto de un disparo de parte de los malhechores, pero no fué herida.

EL PRENDEDOR DE DON EDUARDO

Cuando uno de los malhechores estuvo cerca del cadáver de don Eduardo, notó que en su corbata tenía un valioso prendedor de oro, con rubíes y brillantes.

En el acto se fué donde el joven Félix para que éste sacara el prendedor, pero como no se diera con el resorte que lo aseguraba a la corbata, no se pudo retirarlo.

Entonces el bandido optó por cortar la corbata y llevárselo en esa forma.

Y junto con los $ 2,000 y las joyas ya dichas, se llevaron también diversas especies de vestir.

LA FUGA

Después que los bandidos terminaron su trágica tarea, se retiraron de las casas, pero antes habían destruído el teléfono para evitar que se diera oportuno aviso a la policía.

Según las huellas encontradas, siguieron hacia el sur de las casas, escapando primeramente por los corredores, en seguida por un huerto y después tomando los cerros que están muy cercanos.

En su fuga hicieron unos cuantos disparos a fin de impedir que se les persiguiera y muy luego se perdieron de vista. . .

Esos cerros prestan muchas facilidades para que se oculten los malhechores, y por allí pueden seguir hacia Conchalí Santa Rosa de Huechuraba, etc.

JUAN PEQUEN

Este fué el único de los empleados del fundo que alcanzó a llegar a las casas en los instantes que estaban aún los ladrones.

En los momentos que uno de los bandidos tenía amarrado al joven Félix, llegó el citado Juan Pequén quien se tramó con uno de los bandidos, dando ocasión para que el jovencito pudiera escaparse.

Y una vez que los bandidos ya no se encontraban en los alrededores, pudo darse aviso del hecho, siendo los carabineros de la tenencia de Colina los primeros en tener conocimiento del asunto.

Después recibió un telefonazo la 9.a Comisaría, y en seguida la Sección de Seguridad de donde salieron en el acto diversas comisiones en persecución de los malhechores.

LAS INVESTIGACIONES

Desde la misma noche del salteo los señores Palacios, Orellana, Poblete, etc., etc., acompañados de varios agentes, han recorrido los diversos cerros de los alrededores en busca de las huellas de los bandidos.

Lo mismo hicieron los carabineros encontrando por esos contornos algunos objetos que se cree sean de los bandidos en fuga.

En la casa asaltada se encontraron varios proyectiles de los disparados por los desalmados en su lucha contra los moradores.

Tanto el señor Raúl Grohnet como la señora Elisa Wood de Labarca, y una hijita suya, se escaparon milagrosamente. El primero por la rapidez con que salió fuera del sitio del suceso y la señora a quien no alcanzó el disparo que le hicieron cuando huyó hacia el jardín.

A SANTIAGO

Ayer mismo fueron trasladados a esta capital los cadáveres de las desgraciadas víctimas de este salteo.

El señor Labarca fué conducido a su casa de la calle de Santo Domingo N.o 1480 y el señor Grohnert a su domicilio de la calle de Castro.

También regresaron a Santiago las respectivas familias víctimas de los desgraciados acontecimientos que relatamos.

EL REPOSTERO DONDE FUE ASESINADO EL SEÑOR EDUARDO GROHNERT. NUESTRO REDACTOR POLICIAL INDICA DONDE ESTUVO EL CADAVER

EL JUEZ SE CONSTITUYE EN EL SITIO DEL SUCESO

Como ya se ha dicho al comenzar, el juez señor Darrigrandi, acompañado de su secretario y de algunos oficiales de secretaría, se trasladó en la tarde de ayer al fundo Chicureo.

Allí recorrió todos los departamentos de las casas en una visita ocular para darse cuenta cómo se desarrollaron los acontecimientos.

Una vez que se impuso de todo, hizo reconstituir la escena y levantó el acta de la constitución del tribunal en Chicuréo.

Después de terminar esta diligencia, procedió a interrogar a las personas que se encontraban presentes en los momentos del salteo, los que declararon más o menos conforme con la relación que damos en estas columnas.

Esta tarea judicial demoró varias horas, pues hubo que tomar diversas declaraciones que eran de indispensable urgencia.

UNA ESCENA CONMOVEDORA

Cuando regresábamos a esta capital encontramos en el camino de Chicureo a dos campesinos montados que iban en busca de la ambulancia que conducía al señor Alejandro Labarca.

Una vez que estuvieron cerca de ella, a pesar de las indicaciones del doctor, que se detuvieran a fin de que el polvo levantado por las cabalgaduras no penetrara al interior de la ambulancia pidieron ver a "don Alejo".

Querían verlo de cerca pues como lo creían muy grave, temían que no los reconociera.

El doctor hizo detener a la ambulancia y una vez que los campesinos descendieron de sus caballos, se acercaron hasta muy cerca de la camilla que conducía al herido.

Y unas cuantas lágrimas que brotaron de aquellos ojos surcaron los rostros morenos, tostados por el sol de esos campos.

Unos pañuelos de colores chillones enjugaron esas lágrimas.

LOS JEFES DE LA SECCION DE SEGURIDAD

Junto con el juez se trasladaron también a Chicureo el jefe de la Sección de Seguridad, señor Bravo Murillo, el subprefecto señor Peralta, el inspector señor Lizama, el subinspector señor Molina y varios otros funcionarios.

DON LUIS LABARCA, ASESINADO EN LOS CORREDORES QUE DAN AL HUERTO

Todos estos policías estudiaron en el mismo sitio del terreno como se produjeron los hechos que tanta alarma han causado en esos alrededores y las posibles huellas dejadas por los malhechores.

Interrogaron a los sirvientes de las casas como a los inquilinos que viven en los alrededores, tomando nota de cuanto detalle encontraron de interés.

Después dieron diversas órdenes al personal que se guardan en la más estricta reserva y que se relacionan con las pesquisas.

LA SECCION DE IDENTIFICACION

El jefe de esos servicios, señor Luis Leiva, que también se trasladó al fundo indicado, hizo tomar varias fotografías de aquellos puntos que sirvan para una investigación científica y algunas impresiones digitales encontradas en algunos sitios.

Un topógrafo de la misma sección levantó un croquis [illegible]

EL YATAGAN ASESINO

En la inspección que se hizo a las casas por la policía se encontró el yatagán con que uno de los malhechores dió muerte al señor Labarca.

Ese yatagán se guarda especialmente para sacarle las impresiones digitales que pueda tener [illegible] proceso.

Y con estas últimas diligencias se dió término en el día de ayer a las investigaciones que [illegible] ciado para dar con los [illegible] de Chicureo.

Mientras esas escenas [illegible] ras se desarrollaban, [illegible] guíamos a Santiago [illegible] mente.

FUNERALES DE DON EDUARDO GROHNERT

Con motivo del trágico fallecimiento del señor Eduardo Grohnert Beyer, jefe de una de las más importantes secciones del [illegible] esta capital, los empleados [illegible] signado una comisión para que se acerque a expresar sus condolencias a la familia del extinto y para concurrir a sus funerales.

Por la Dirección General [illegible] creos, don Carlos Valenzuela [illegible] gas, don Virgilio Opazo y [illegible] Morandé; y por la Administración Principal [illegible] cada, Alberto Nef, Luis [illegible] bilio Amengual, Alberto [illegible] Luis Durán, Juan Morales [illegible] ique Vera, Roberto Escobar [illegible] lix Abate.

Hará uso de la palabra en el cementerio uno de los miembros de esta comisión.

EN EL HOSPITAL DE EL SALVADOR

Las personas que fueron heridas en este salteo, que tanto ha alarmado al público, se encuentran desde ayer en el Pensionado del Hospital del Salvador.

Allí son atendidas [illegible] mero.

LOS FUNERALES DE LAS VICTIMAS

Las víctimas que perecieron en el asalto a las casas de Chicureo serán inhumadas en el día de [illegible]

Se han levantado severas capillas ardientes en cada uno de los domicilios de los señores Labarca y Grohnert.

Después de terminados los ceremonias fúnebres se cumplirán los requisitos legales respecto a los cadáveres.

"El crimen de "Lo Franco"

UNA CARTA

Se nos pide la publicación de la siguiente carta:

"Distinguido señor: Por la presente rogaría a usted se sirviera rectificar la publicación aparecida en la edición del Martes [illegible] presente, que da carácter de [illegible] vulgar asalto que originó la muerte de mi hermano Ramón [illegible] Lo Franco. El hecho, [illegible] vía "El Barrilete Nuevo" [illegible] esa publicación como amigo de mi hermano, siendo que en realidad había sido un trabajador [illegible] proceder a ejecutar este asalto y la muerte de mi hermano, lo [illegible] por venganza.

Con gracias anticipadas por este favor, me suscribo del señor Director.—**Clementina Munita de [illegible]ros**".

LA AMBULANCIA DE LA POLICIA RECIBIENDO AL SEÑOR ALEJANDRO LABARCA, GRAVEMENTE HERIDO, EN LOS MOMENTOS DE SER TRASLADADO A SANTIAGO DESDE LAS MISMAS CASAS DEL FUNDO, AYER EN LA TARDE

DESTINACIONES DE OFICIALES EN LAS POLICIAS DE LA REPUBLICA

El Ministerio del Interior dispuso por medio de un decreto las siguientes destinaciones de oficiales en las policías de la República.

Los sub-inspectores de Iquique, señores Guillermo Casanueva y Pedro Ossa a la de Iquique; el sub-inspector de Iquique don German Ossa, a Tacna; el sub-inspector de Tacna don Juan Solís, a Iquique; el sub-inspector de Antofagasta don Héctor Calvo, a Tacna; el sub-inspector de Tacna don José Canales a Antofagasta; el sub-inspector de Iquique don Federico Hinojosa a Coquimbo; el sub-inspector de Copiapó don Arturo Fellú, a Iquique; el sub-inspector de Santiago don Humberto Vicencio, a Iquique; el sub-inspector disponible de Talca a Santiago; el sub-inspector de La Florida, don Guillermo Villouta, a Antofagasta; el sub-inspector de Pisagua, don Germán Esquivel, a Santiago; el sub-inspector de Los Angeles, don Carlos Avaria, a Pisagua; el sub-inspector de Bulnes, don Juan B. Hernández, a Rancagua; el sub-inspector de Rancagua, don Andrónico Carrasco, a Bulnes; el sub-inspector de Traiguén, don Ramón Witig, a Santiago; el sub-inspector de Rancagua, don Domingo Cáceres, a Traiguén; el sub-inspector de Cañete, don [illegible] Maturana, a Rancagua; el sub-inspector de Concepción, don [illegible] ro, a Yumbel; el sub-inspector disponible de Concepción, don [illegible] Ramos, a la misma; el sub-inspector de Linares, don Luis Torres, a Antofagasta; el sub-inspector de Antofagasta a Santiago; el sub-inspector de Los Angeles, don Santiago [illegible] toja, a San Felipe; el sub-inspector de Santiago, don Delfín [illegible] Los Angeles; el sub-inspector de Santiago, don Roberto [illegible] ca y el inspector de Talca [illegible] nesto González, a Santiago.

Ha sido separado de su [illegible] el inspector de Osorno don [illegible] Pizarro.

El sub-inspector de Los Andes don Roberto Fermandois [illegible] disponibilidad a las órdenes del jefe de la 5.a Zona.

Al archivero 1.o de la Policía de Santiago don Luis [illegible] le concedió un mes de licencia con derecho a sueldo.

Deprimido

Para reponer sus fuerzas, para tener energía y confianza en sí mismo, para ser vigoroso y estar alegre, para aumentar su resistencia contra toda clase de enfermedades, haga uso de la

FOSFIODASA

(PHOSPHIODASE)

reconstituyente cerebral orgánico y sanguíneo

de formidable poder, recetado a diario por los más eminentes especialistas en: anemia, neurastenia, tuberculosis, secuelas de gripe, depresion nerviosa, infecciones microbianas de toda naturaleza.

[illegible] pío soluble de la hoja de nogal.

HOY SE REUNEN DIVERSAS ORGANIZACIONES FERROVIARIAS

...r, a las 9 de la noche, se reu... en Bascuñán 542, las organiza... ferroviarias que a continua... indicamos, con el objeto de tra... sobre la total unificación, para ... la convención amplia que desea el personal:
... Ejecutiva O. F., Federa... Empleados a Jornal, Centro ... de los Ferrocarriles, Comité ... Mejoramiento Económico, Gremio ... Calderos de San Bernardo, So... de Asistentes de los Ferro..., Gremio de Mecánicos, Casa ... Alameda, Unión Sindi... Junta Central.
... importante reunión asistirán los parlamentarios que han tomado a su cargo las gestiones necesarias, a fin de que la unificación de los obreros ferroviarios sea un hecho.

La Junta Ejecutiva O. F. y el Comité pro Mejoramiento Económico citan a asamblea general a los trabajadores de Santiago y San Bernardo para hoy, a las 5 y media, Bascuñán 542, para dar cuenta de la contestación que han obtenido de la Dirección General de los FF. CC. sobre las peticiones presentadas, e informar de los diversos incidentes ocurridos con motivo del último comicio.

EN HONOR DEL PRESIDENTE DE LA ASOCIACION DE DUEÑOS DE AUTOBUSES SAN PABLO

... miembros de la Asociación ... dueños de Autobús, de la ... San Pablo, se reunieron en no... pasadas en comité, a fin de es... la forma de agradecer los ... prestados a esta organiza... por su presidente señor Arturo ... llegando a conclusiones de ... una comida, la que se lle... efecto en la Quinta "Belga", ... en la Acequia Lo Pérez, Pa... N.o 12; hoy, a las 7 P. M. ... también acordó este comité invitar al señor Oscar Iribarren, jefe del Trásito, al parlamentario de los gremios de Rodados de la capital, señor Luis Ayala P.

Se nombró, por último, un comité compuesto por los señores Aristides Muñoz, Antonio Pérez, Francisco Moreno, Avelino Inostroza y José Gost, a fin de que ultimen los preparativos de esta manifestación, en la misma forma para que haga las invitaciones del caso.

EL COMICIO DEL DOMINGO AL PIE DEL CERRO SANTA LUCIA

PREPARA EL COMITE PRO-ABOLICION DE LA LEY 4054

... Comité Pro-Abolición de la ley ... dando cumplimiento a la reso... tomada en su última reunión, ... invitando a las instituciones adhe... y personales de fábricas nó or... dos, a concurrir al comicio del ... 14, auspiciado por la Fe... Obrera de Chile, según ... de su última convención, a la ... se le prometió la cooperación ... dado a que sus fines son idénticos a los que el comité persigue.

Tomando en cuenta que se acerca la fecha indicada para el comicio general, se autorizó al Directorio para citar a reuniones extraordinarias, desde la próxima semana en el local hora de costumbre.

A los delegados que tengan listas en su poder, se les ruega traerlas el Sábado en la tarde, donde serán atendidos por el tesorero.

MITIGAL: Combinación sintética, de azufre combinado orgánico.

Importante citación a los Directorios del Gremio de Rodados

Cítase a junta general para esta noche a las 9 y media en el local de Bulnes esquina de Martínez de Rozas, a todos los directorios de los diferentes sectores de esta Asociación del Rodado, a fin de tratar importantes asuntos de organización. entre otros, lo relacionado con la concentración del gremio, que se efectuará el próximo Martes 16; también lo relacionado con la actitud que asumirá el gremio con la protesta por la ley 4054.

Se encarece asistir a los directorios del sector Matadero, Central, La torre, Independencia y Providencia.

La velada del Domingo en el Teatro de los Panificadores

El programa que se nos envía de la función que se va a dar el Domingo 14 del corriente en el salón teatro de los Panificadores, nos da la idea de una fiesta ilustrativa y educativa a la vez.

Habrá un concurso de recitaciones poéticas, en el cual se declamarán trozos de los mejores poetas modernos, un acto de concierto por el cuarteto musical "Los Tordos", un sólo de violín por una señorita, dos parodias cómicas de Gustavo Silva, y dos comedias de intensa hilaridad.

La velada empezará a las 9 en punto de la noche, en el teatro de los Panificadores, Arturo Prat esquina de Copiapó.

...ación de Sastres

FALLECIMIENTO

...do dejado de existir el so... ex-presidente señor Guiller... ...tenegro, ruega a sus dela... se sirvan acompañar sus res... Cementerio General, hoy, a ... P. M. El cortejo partirá a ... Dominica 152.

VELADAS Y FIESTAS SOCIALES

Sociedad La Universal.— Se ... entusiasmo entre los socios ... familias y vecinos del barrio por concurrir al baile familiar que se ha reparado para mañana Sábado, a las 9 P. M., en el local de esta Sociedad, Arturo ... 1242, para inaugurar la ... Recreativa de esta co... variedades y al término, baile familiar.

—Ha sido nombrado recaudador ... dejado de serlo el se... José M. 2.o Merino M.

Los socios deben avisar oportunamente cada vez que se cambien de domicilio. Lo contrario ... infringir los estatutos.

La cuota anual de representa... desde 1925, ha sido aumen... a dos pesos.

Los socios jubilados deben pa... mensualmente una cuota de ... sin plazo fijo.

Academia I. Arturo Prat.— El ... Domingo habrá en es... Sociedad, San Francisco 608, ... velada y baile en honor del ...

—Hoy, baile de 7 P. M. a 12 ... Entrada con invitación.

Salón teatro de los obreros me..., **Huemul 649.**—El Sábado, a las 9 P. M., se efectuará la velada que la comisión de ... ha organizado a beneficio del arreglo del salón. Habrá variedades y al término, baile familiar.

Conjunto Artístico Carmelo y Praga.—Este conjunto prepara con todo entusiasmo la velada que efectuará a fines de este mes en el Teatro Condell, a beneficio del Club José Manuel Infante F. C.

Se nos encarga citar a sus ...onentes a ensayo para hoy, a las 8 y media, en Salas 208.

...adro Dramático El Arte. —...ara hoy, a las 9 P. M., en ...ictor Manuel 1495, casita N.o ... a ensayo general.

Centro Cultural Artístico Arturo Alessandri P.—Hoy se llevará a efecto el gran festival artístico a fin de allegar fondos para dotar a la Plaza Bogotá de un Pabellón Nacional.

En el Centro Estudio y Progreso, Andes 2245, en honor de la Vida Obrera de "La Nación" y "Los Tiempos". — Continúa el Comité reorganizador del antiguo centro social El Far West en la tarea de confeccionar un programa atrayente tanto en su parte deportiva y artística como también social.

La velada principiará a las 8 y media P. M. hasta las 8 1|2 P. M.

LACTO GENO

UN ALIMENTO PARA NIÑOS DESDE SU NACIMIENTO

MODO DE PREPARAR "LACTOGENO":

Después de hervir el agua se deja enfriar ligeramente y se echan en un vaso limpio de cristal o en un biberón graduado el número de cucharadas o gramos requerido. Se mide la cantidad de Lactógeno necesaria, y se le añade un poquito de esta agua caliente, mezclando bien la mezcla con una cuchara hasta que forme una pasta uniforme, añadiéndosele entonces, el resto del agua. Se disuelve completamente y se pone en un biberón esterilizado. El alimento debe hacerse fresco cada vez, y lo que queda después de cada comida se debe botar.

TABLA COMPARATIVA DE ANALISIS

Análisis del Lactógeno polvo seco		Lactógeno diluído. Una parte de Lactógeno con siete partes de agua		Promedio de análisis de la leche materna	
Grasa	25.—	Grasa	3.12	Grasa	3.107
Proteína	16.17	Proteína	2.02	Proteína	1.944
Lactosa	53.31	Lactosa	6.06	Lactosa	6.303
Sales (cent.)	3.53	Sales (cent.)	0.44	Sales (cent.)	0.192
Agua	1.99	Agua	87.76	Agua	88.454
	100.—		100.—		100.—

CONSULTE A SU MEDICO. DE VENTA EN TODAS LAS BOTICAS

Agentes Generales: DUNCAN FOX y Cía.

COLEGIALES

GRAN LIQUIDACION DE ARTICULOS PARA INTERNADOS

CATRES de fierro con sommier color negro, desde	$ 42.00
CATRES de fierro con sommier, color blanco, desde	$ 48.00
CATRES modelo Instituto San Martín, desde	$ 65.00
CATRES con sommier inglés, tejido fino, desde	$ 105.00
CATRES con sommier Liceo N.o 3 de Señoritas, desde	$ 130.00
COLCHONES de estopa vegetal, desde	$ 19.50
COLCHONES de mezcla, muy blandos, desde	$ 40.00
COLCHONES algodón, muy higiénicos, desde	$ 48.00
COLCHONES pura lana lavada, vellón, desde	$ 120.00
COLCHONES lana de vellón, cotí damasco, desde	$ 135.00
ALMOHADAS de algodón blanco, desde	$ 7.00
ALMOHADAS de pura lana lavada, desde	$ 12.50
ALMOHADAS de lana de vellón, desde	$ 22.00
COLCHAS blancas con flecos, desde	$ 16.20
COLCHAS blancas sin flecos, desde	$ 15.80
SOBRECAMAS de cretona con satín, desde	$ 21.50
SOBRECAMAS de satín muy fina, desde	$ 55.00
SOBRECAMAS de sedalina, desde	$ 44.00
FRAZADAS de algodón, gruesas, desde	$ 5.90
FRAZADAS de algodón muy finas, desde	$ 22.00
FRAZADAS de pura laan, desde	$ 32.50
SABANAS de tocuyo, desde	$ 5.90
SABANAS de lienzo caladas, desde	$ 6.80
SABANAS de crea caladas, de una pieza, desde	$ 8.50
SABANAS de crea caladas, 1|2 hilo, desde	$ 15.00
RECIPIENTES esmaltados, desde	$ 7.50
RECIPIENTES enlozados, varios tamaños, desde	$ 13.20
BACINICAS enlozadas, varios tamaños, desde	$ 4.40
TAPAS para bacinicas, desde	$ 1.90
APARATOS de fierro esmaltado para lavatorios, desde	$ 6.50
APARATOS de fierro (Modelo Esc. Normal Santa Teresa), desde	$ 18.00
VELADOR esmaltado (Modelo Esc. Normal Santa Teresa), desde	$ 38.00
SILLA esmaltada (Modelo Esc. Normal Santa Teresa), desde	$ 19.50
VELADOR PEINADOR DE FIERRO esmaltado, (Modelo Liceo N.o 3 de Señoritas) con Espejo y Lavatorio, Jarro, Jabonera, Peinetera, Recipiente y Bacinica enlozados completo, a	$ 120.00
IDEM sin útiles, a	$ 80.00
FUNDAS de lienzo para almohadas, desde	$ 1.80
FUNDAS de lienzo con vuelo, para almohadas, desde	$ 4.50
TOALLAS lisas varios tamaños, desde	$ 2.20
TOALLAS afelpadas, varios tamaños, desde	$ 2.20
BOLSAS de cotí para ropa, desde	$ 3.80
CAJAS maletas, para ropa, desde	$ 15.50
PISOS para bajada de cama, de yute, desde	$ 5.50
PISOS para bajada de cama, de tripe, desde	$ 11.50
LAVATORIOS enlozados, varios tamaños, desde	$ 4.10
JARROS enlozados, para lavatorios, desde	$ 7.20
JABONERAS enlozadas, varias formas, desde	$ 1.70
PEINETERAS enlozadas, desde	$ 2.00
ESCOBILLAS para zapatos con untador, desde	$ 1.20
ESCOBILLAS para el pelo, desde	$ 2.90
ESCOBILLAS para la ropa, desde	$ 3.20
ESCOBILLAS para las uñas, desde	$ 1.20
ESCOBILLAS para los dientes, desde	1.50
CAJAS PARA LUSTRAR CALZADO, con escobillas, paño y pasta, desde	$ 8.50
PEINETAS de todas clases, desde	$ 0.60
NAVAJAS para afeitarse, buenas marcas, desde	5.50
MAQUINAS para afeitarse, fuenas marcas, desde	$ 5.80
TOILET para afeitarse, con espejo, hisopo y taza, desde	$ 4.80
ESPEJOS toilet, desde	$ 1.90
SERVILLETAS de damasco, varias clases	$ 1.50
ANILLAS para servilletas, niqueladas, desde	$ 2.90
ANILLAS para servilletas, de aluminio, desde	$ 1.20
ANILLAS para servilletas, de madera, desde	$ 1.20
ANILLAS para servilletas, de celuloide, desde	$ 1.90
JARRITOS enlozados para beber, desde	$ 1.20
VASOS de aluminio, desde	$ 1.00
CUCHARA de plaqué, metal blanco y aluminio, desde	$ 0.50
CUCHARILLAS de plaqué, metal blanco y aluminio, desde	$ 0.30
TENEDORES de plaqué, metal blanco y aluminio, desde	$ 0.50
CUCHILLOS mango de madera, y aluminio, desde	$ 2.60
CUCHILLOS mango de metal y aluminio, desde	$ 1.20
CUCHILLOS mango blanco y aluminio, desde	$ 2.50

Juegos de Lavatorio de fierro enlozado muy finos, forma de fantasía, muy elegantes compuestos de: jarro, lavatorio, 1 recipiente, 1 bacinica, con tapa, jabonera y peinetera con tapa ... $ **45.**

Casa COSTOYA

CALLE 21 DE MAYO N.o 801, frente a la calle San Pablo

FABRICA DE CATRES Y ARTICULOS DE FIERRO ENLOZADOS

PIDA A CASILLA 464 NUESTRO PROSPECTO DE LOS ARTICULOS ESPECIALES PARA COLEGIALES

LA JUNTA EJECUTIVA NACIONAL DE LOS ARRENDATARIOS

PREPARA EL COMICIO SIMULTANEO DEL DIA 19

Continúan con gran entusiasmo los preparativos para el ... comicio simultáneo que se efectuará en todo el país el 19 del presente.

Asimismo, las comunicaciones informan de los preparativos que se hacen en las provincias en donde reina un marcado entusiasmo por concurrir al comicio.

UNA COMISION AL MINISTERIO DE PREVISION

Para esta noche están citados en Maipú 830, los señores Teodoro Araneda, Emilio Zapata y Carlos Acuña, a fin de redactar el memorial que se ha de presentar al Ministro de Previsión el Sábado a las 11 A. M.

UN MANIFIESTO DE LA JUNTA EJECUTIVA

La Junta Ejecutiva se encuentra empeñada en la elaboración de un manifiesto que será repartido en todo el país, detallando sus actividades en la defensa de los arrendatarios y las incidencias en que se ha visto envuelta, incidencias que han culminado con la presentación de las renuncias de los representantes de los arrendatarios ante los tribunales de la vivienda.

DELEGADOS A PROVINCIAS

Dentro de pocos días deberán dirigirse a provincias algunos delegados que han sido comisionados por esta Junta, para ir a preparar el comicio del día 19, atendiendo a las peticiones de las ligas respectivas.

El Sábado se dirigirán a Valparaíso los señores Osvaldo Moreno y José Rodríguez, llamados por las organizaciones de arrendatarios de esa ciudad, que han preparado para ese día una manifestación.

LA REUNION DE MAÑANA EN LA TARDE

Habiendo numerosa correspondencia que dar a conocer, solicitudes, y otros trabajos que reclaman la atención de la Junta, a las cuatro de la tarde deberán reunirse los miembros de este cuerpo central en Maipú 830. Se cita de una manera especial a los representantes de los arrendatarios y a los señores Manuel Olivares, Honorio Garrido y Tomás Badilla.

COMICIOS DE ESTA NOCHE

Con el concurso de diversos coros obreros, se han venido desarrollando últimamente los comicios preparatorios que ha ordenado esta Junta Ejecutiva. Para esta noche habrá reunión en los sectores que indicamos:

Sexto sector, Plaza Almagro; oradores, Luis Bustamante, Roberto Rojas.

Octavo sector, Blanco Encalada esquina Bascuñán, oradores Honorio Garrido Oscar Vásquez.

Décimo sector, Puente Manuel Rodríguez, oradores, Cosme Ramírez, Roberto Pinto.

13 sector, Av. Irarrázaval esquina V. Mackenna, oradores, Manuel Olivares y Daniel Salazar.

14 sector, Tegualda esquina Santa Isabel, Manuel Landaeta y Luis González.

EN EL TEATRO DE LOS OBREROS DE YUNGAY

Hoy a las 8 P. M. se efectuará en el salón teatro de los obreros de Yungay, una interesante velada conferencia en la que el prestigioso obrero don Carlos Valdivia Castro disertará sobre el alcoholismo y sus efectos.

El teatro donde se efectuará esta conferencia está ubicado en San Pablo 4130, esquina de Robles, y la entrada será enteramente libre.

Federación de Empleados a Jornal de Transportes de los FF. CC. del Estado

(CONSEJO CENTRAL)

El Miércoles 10 del presente se llevó a efecto una importante asamblea a la que asistieron los parlamentarios Aquiles Concha, Senador por Santiago y don Ramón Alzamora, diputado por Antofagasta.

El objeto de la asamblea era con el fin de oír la palabra autorizada de los citados parlamentarios respecto a las últimas incidencias habidas con motivo de la próxima Convención que auspicia el personal de las maestranzas de los Ferrocarriles del Estado.

Oída la disertación hecha por los parlamentarios se acordó nombrar a los señores Angel González y Luis Quinteros en carácter de delegados informativos ante el Comité Pro-Convención, dejando establecido que sólo las asambleas serán las que definan la situación previa cuenta de los delegados.

ENFERMEDADES DE LAS VIAS URINARIAS

La blenorragia mal cuidada suele complicarse con la cistitis, que además de un dolor muy vivo y necesidad frecuente de orinar, produce complicaciones a veces bastante graves.

Por lo tanto, debemos emplear una medicación seria, recetada por todos los médicos; la EUMICTINE, tomando de 8 a 12 cápsulas diarias en las comidas.

Depósito en las principales Farmacias. Exigir el nombre EUMICTINE.

Base: Santalol, Hexamentilentotramina, Salol.

CONCESION DE SERVICIOS ELECTRICOS

"Nemesio Muñoz, ha solicitado del Supremo Gobierno la concesión necesaria para el establecimiento de una central generadora y red de distribución en el pueblo de Hualqui del departamento de Concepción, con el fin de hacer el servicio de distribución de energía eléctrica".

El Sindicato Blanco de Florista, Cartonaje y Anexos

PREPARA UNA FIESTA PARA CELEBRAR SU INAUGURACION
Se efectuará el Lunes 15 en el teatro de la Unión Social

Recientemente ha ingresado a la Federación de Sindicatos Blancos este organismo sindical femenino.

En la sesión de Directorio efectuada anoche se tomó el acuerdo de inaugurar solemnemente las actividades con una Asamblea que se efectuará el Lunes 15 del presente mes en el teatro de la Unión Social Católica en Bandera 657.

Las entradas son enteramente libres y pueden asistir a este acto todas las señoritas que lo deseen y en especial las que trabajan en los ramos mencionados en Sindicato.

Federación Sindical de Electricistas de Chile

SECCION SANTIAGO

Se pone en conocimiento del gremio en general que hoy, a las 7 P. M., el señor Labarca, inspector de la oficina de Servicios Eléctricos hará una disertación sobre los requisitos necesarios para obtener el carnet de instalador y varios otros puntos de gran interés para los electricistas.

Unión Gremios de Lecheros

A reunión general para hoy a las 9 de la noche en nuestro local social San Diego 291.

1.º Se tratará la presentación a la Intendencia Municipal; 2.º Cuenta de pasteurización obligatoria; 3.º Cuenta del vice-presidente, quien ha defendido brillantemente ante las autoridades las reformas al reglamento de caballerizas, por intermedio de la Asociación del Rodado

Grandes Ocasiones

$ 60 a $ 120

De rebaja en cada amoblado

APROVECHAR

Gran Fábrica Inglesa de Muebles de Mimbre

SAN ISIDRO 261

Gran Confederación de Confiteros, Pasteleros y Dulceros de Chile

En asamblea celebrada últimamente se acordó:

Hacer una extensa citación a todos los obreros que trabajan en las industrias de la harina como, por ejemplo: Panaderos, pasteleros, dulceros, molineros, galleteros, fideeros y confiteros.

Para el Martes próximo a las 6 y media P. M. en Sotomayor 5 A. Sindicato 5.

Unión de los Tipógrafos

El Domingo 13 del actual se llevará a efecto la junta general ordinaria, donde el presidente dará cuenta de la misión que le ha correspondido al directorio.

También se elegirá el nuevo cuerpo directivo. La votación empezará a las 10 A. M.

Ambos actos son impostergables, por ser segunda citación.

—Mañana Sábado funcionará la tesorería como de costumbre.

Federación de Obreros de Imprenta

Se pide a los federados que en el día de mañana se cotice en la forma acordada en la asamblea del Domingo pasado o sea el cincuenta por ciento del aumento transitorio obtenido.

El objeto que se persigue es ayudar a los que han quedado cesantes, cuyo número pasa de cien organizados.

—Hoy a la salida del taller, se efectuará una asamblea de todos los personales. La tabla es de mucha importancia y se recomienda la asistencia en forma especial a los delegados.

—El Domingo 13 el local estará ocupado por la Unión de los Tipógrafos, de consiguiente, las actividades de ese día, se realizará en el local de la Metalúrgicos, calle Huemul.

—Para preparar una velada boxeril y de variedades en el Centro Los Sports, se cita a los señores Jorge Moreno, José Arratia, Miguel Cáceres, Carlos Giordano y Rogerio Rosa. La reunión se efectuará en Diez de Julio 1515, el Domingo a las 10 A. M.

A base de harina azucarada, chuño, lactosa, cocoa desgrasada, fosfatos y vainilla.

EN LA SOCIEDAD DE S. M. IGUALDAD Y TRABAJO

MANIFESTACION A SU EX-PRESIDENTE Y ACTUAL DIRECTOR DON CARLOS A. MARTINEZ

En una hermosa quinta de la comuna de Yungay, ubicada en Germán Riesco 4081, se llevará a efecto el Domingo 14 del presente, a las 3 de la tarde, la manifestación que los socios de la prestigiosa sociedad Igualdad y Trabajo ofrecen a su ex-presidente y actual director don Carlos Alberto Martínez, con motivo del éxito obtenido en la celebración del Congreso Nacional Mutualista, y como un estímulo y reconocimiento a sus labores progresistas en bien de la colectividad.

La personalidad del señor Martínez, es suficientemente conocida en Chile y a la vez muy estimada por el pueblo.

Esta manifestación íntima que los socios de la Igualdad y Trabajo ofrecen a su más activo consocio y luchador social, significa que no en vano los hombres se sacrifican por construir el progreso de la patria.

CITACIONES

La Unión de Centros de la Juventud Católica.—Este organismo juvenil celebró hoy una importante reunión. Eruega la asistencia de todos los delegados y de los directores señores Víctor Tamayo, Ramón Zavala, Edmundo Cubillos y Leandro Fuentes.

La reunión será a las 6 de la tarde en un salón de "El Diario Ilustrado".

Comité pro-divulgación de la ley 4054.—A sesión para hoy, a la hora de costumbre.

Centro de Tapiceros de Santiago.—Al directorio a sesión extraordinaria y al gremio en general, para hoy, a las 8.30 P. M., en su salón social, Santa Rosa 254.

Federación de Pintores y R. S. en Resistencia.—La asamblea ara hoy, a las 5 de la tarde, en el local Rosas 1022.

Se dará cuenta de la fundación de la Federación Provincial de Santiago, adherida a la Regional Chilena.

Sociedad Santiago de Zapateros, Hormeros y Curtidores. — A la comisión de sanidad para mañana, a las 4 P. M. y al directorio para el próximo Martes, a las 8.30 P. M.

Centro Artístico Marcelino Díaz.—Para hoy ensayo. Local y hora de costumbre.

Consejo Industrial de Alimentación, Sección Molinos.— Para hoy, a las 7 P. M., al comité reorganizador y a todos los que quieran asistir.

Local, Pío IX 116.

Sindicato de Obreros en Artículos de Viaje, Marroquinería y Talabartería. — Ha despertado un enorme entusiasmo entre los obreros que militan en este Sindicato, por concurrir a la asamblea amplia que deberá efectuarse el Domingo próximo en nnuestro local social ubicado en San Pablo 1636.

Federación de Chauffeurs de Chile. — A sesión directiva ordinaria para hoy a las 9 P. M. en Bandera N.º 839.

Sindicato de Chauffeurs de Chile. — Hoy a las 9 P. M., en Delicias 1833, esta institución celebrará junta general de socios con el número que asista, por ser segunda citación. Se ruega la asistencia, pues en esta sesión debe resolverse la aceptación del local propuesto por la Sociedad S. M. Manuel Montt, Olivares 1643.

Liga Nacional de Arrendatarios. Sub Comité del 7.º Tribunal (Patricio Lynch 888). — A todos los arrendatarios de este sector para hoy a una asamblea general.

El Domingo 14 este Sub Comité llevará a efecto un pic nic a beneficio de los fondos sociales, en la Quinta Los Nogales, ubicada en Andes 4239.

La Sociedad de Comerciantes en el Ramo de Patería. — Cita para hoy a las 7 P. M. enn Gálvez 1612 a reunión general.

Habrá una importante conferencia por los compañeros de la Unión Industrial del Cuero. Se encarece la asistencia a todos los asociados.

Sindicato Blanco de Carpinteros. — Local Bandera 657. — A todos los socios de este sindicato para hoy, a las 6.30 P. M.

Sindicato Blanco de Estucadores y Ramos Smilares.—Local Bandera 657. — A todos sus socios para hoy, a las 6.30.

Sindicato Blanco de Empleados. — **Local Bandera 657.** — A todos sus socios para hoy, a las 7 P. M.

Los socios que no estén al día en sus cuotas no gozarán de los beneficios que dá este sndiiato a sus asociados.

ELIXIR ESTOMACAL

SAIZ DE CARLOS

(STOMALIX)

Es recetado por los médicos de las cinco partes del mundo porque tonifica, ayuda a las digestiones y abre el apetito, curando las molestias del

ESTÓMAGO e INTESTINOS

DOLOR DE ESTÓMAGO
DISPEPSIA
ACEDÍAS Y VÓMITOS
INAPETENCIA
FLATULENCIAS

DIARREAS EN NIÑOS y Adultos que, a veces, alternan con ESTREÑIMIENTO
DILATACIÓN Y ÚLCERA del Estómago
DISENTERÍA

OBRA COMO ANTISÉPTICO DEL APARATO DIGESTIVO curando las diarreas de los niños, incluso en la época del destete y dentición. Es inofensivo y de gusto agradable.

ENSÁYESE UNA BOTELLA y se notará pronto que el enfermo come más, digiere mejor y se nutre, convencido de seguir con su uso. 33 AÑOS DE ÉXITOS CONSTANTES

Venta: Serrano, 30, Farmacia, MADRID y principales del mundo

A base de Citrato de Bismuto, Extracto de Quina.

CICLISMO

LAS CARRERAS INTERNAS DE LA UNION DEPORTIVA ESPAÑOLA

SE VERIFICARAN EL DOMINGO EN EL VELODROMO DE SANTA LAURA

El Domingo próximo a las tres y media de la tarde, en el Velódromo de la U. D. E. situado en la Avenida Santa Laura, se desarrollará un programa por demás interesante, por ser este el primero, en disputa de cuatro grandes copas, una para cada categoría.

El capitán señor Ayarza, organizador de este torneo, ha dicho que estas copas se disputarán en cuatro reuniones, dos en pista y dos en camino. En honor a los aviadores españoles que con tanto acierto han hecho la travesía del Atlántico, las copas han sido grabadas con los siguientes nombres: "Plus Ultra", para campeones y primera; "Ramón Franco", para segunda categoría; "Ruiz de Alda" para tercera, y "Pablo Rada", para excursionistas.

Sabemos que varios corredores retirados ya de las pistas se entrenan rigurosamente; el antiguo campeón Donato Angulo, también hará acto de presencia y así veremos a los ganadores de las últimas 24 horas ciclistas (Coll y Abeleida), medirse con Nebot, corredor éste que ahora es de la U. D. E. y que en las 24 horas junto con Bermejo, defendió los colores del Arco Iris, ocupando el segundo lugar a escasos puntos de los vencedores.

En segunda, todos tienen opción, solamente con nombrar a Muñiz, Merchan, Ayarza, Piedra, etc., creemos que los finales han de ser muy reñidos. En tercera y novicios muchos son los inscritos, sobresaliendo de entre ellos Gómez, Hnos. Rodríguez, Sedano, Alvarez y otros.

El jurado que controlará el Domingo, será el siguiente:

Comisario general, señor Vicente Fernández.

Jueces de partida, señores Pedro Arenillas y Antonio Sáez.

Jueces de llegada, señores Vicente Fernández, Nicolás Viguera y José Alonso.

Anunciador, señor Alfredo Forcelledo.

Jueces de cancha, señores Aniceto Astorquiza, Joaquín Blesa, Timoteo Rubio y Luis Alonso.

Cruz Roja, señor Braulio Abad.

El jurado por la presente puede darse por citado y se les ruega estar en el velódromo a las 3 en punto, pues la partida se dará sin falta a las 3.30 P. M.

ATLETISMO

El circuito pedestre de Consuelo

Esta prueba que quedó pendiente del programa del Pietro Dorando y que siempre se realiza como continuación del circuito pedestre de Santiago, se verificará en la mañana del próximo Domingo en el Parque Cousiño.

El club organizador del circuito de Santiago nos informó ayer, que el Presidente de la República ha donado una hermosa copa para el vencedor de esta prueba, es decir, para Manuel Plaza.

ASOCIACION ATLETICA DE SANTIAGO.— LAS INSCRIPCIONES PARA LA PROXIMA TEMPORADA. — Con bastante entusiasmo han iniciado los clubs atléticos de esta capital sus inscripciones en IL dirigente local del atletismo, demostrando con esto un gran interés por participar en las competencias de la Asociación Atlética de Santiago. Hasta ahora han enviado sus solicitudes de afiliación y formularios los clubs Atlántida, Badminton, Santiago Atlético, Rafael del Canto, Pietro Dorando, Gimnástico Alemán Sport Francais etc.

Los componentes de estos clubs no han descuidado su preparación por lo que es de esperar que en la próxima temporada el atletismo resurja con mayores bríos y podamos presenciar torneos en que cada atleta supere su propia performance de entrenamiento.

Las inscripciones se siguen recibiendo en Santo Domingo 1566, a fin de fundar una escuela nocturna para obreros, obra en que está empeñado este conocido centro.

NATACION

EL TORNEO DEL PROXIMO DOMINGO EN LA PISCINA DEL ESTADIO

EL CAMPEONATO DE CHILE DE LOS 500 METROS

Nuevamente la Asociación de Natación y Water Polo de Chile nos dará el Domingo próximo la oportunidad de presenciar un torneo náutico de gran interés y que a no dudarlo, satisfacerá al numeroso público que tendrá la suerte de concurrir.

Como base de este interesante programa y tratándose de las finales de las partidas de Water Polo, tendrán gran interés, pues de los triunfadores de estas pruebas tendremos los ganadores de la actual temporada.

Inician la mañana, los clubs Cía. Tracción, con el Barcelona 2.o y el Jorge Matte con el Badminton, los cuatro en los mejores puestos del calendario y con grandes probabilidades de obtener para sus colores el puesto de honor durante la temporada.

A continuación vienen las pruebas por el campeonato Santiago en 100 metros al pecho, 100 metros espalda, y la dura prueba de los 500 metros estilo libre. A juzgar por los inscritos, estas serán del más alto interés, siendo difícil pronosticar el ganador de las dos primeras pruebas; en los 500 metros no dudamos que el actual campeón de Chile en los trescientos metros, Rafael Zúñiga, obtendrá para sí esta carrera, clasificándose nuevamente campeón de Santiago en esta distancia, manteniendo hasta el Domingo 21 en espectación a los aficionados de la capital, pues ese día disputará en el vecino puerto de Valparaíso, el puesto de campeón de Chile, frente a caballerosos rivales porteños.

Nos comunica la secretaría de la Asociación que para estimular a los pequeños nadadores ha abierto inscripciones en las distancias de 25 y 50 metros para infantiles, para niños de 12 y 17 años respectivamente, no ganadores de la presente o pasada temporada, inscripciones que están a cargo del señor Rafael Zúñiga, todos los días en el Estadio Policial de 11 a 12 M.

El valor de las entradas se ha fijado a precios populares: Adultos, $ 1, niños $ 0.60.

LA IMPORTANTE REUNION DEL PROXIMO DOMINGO EN SANTA LAURA

SERA PRESTIGIADA CON LA ASISTENCIA DE S. E., CUERPO DIPLOMATICO Y MINISTROS DE ESTADO Y COMENZARA A LAS 2.30 P. M.

La comisión deportiva del Centro Demócrata de Santiago, compuesta por los señores Luis Planell y J. Miguel Rossler C., trabaja con todo interés por preparar en debida forma la gran reunión deportiva que se realizará el próximo Domingo en el Estadio de Santa Laura, para reunir fondos a fin de fundar una escuela nocturna para obreros, obra en que está empeñado este conocido centro.

La realización de esta reunión ha sido acogida entusiastamente por nuestros círculos deportivos, atendiendo el fin a que se destinarán los fondos que se colecten. El llamado hecho a varios de los más poderosos clubs locales ha sido atendido inmediatamente, pues adherirán con sus contingentes, los clubs Magallanes, Gimnástico, Brigada Central, Liverpool, Benjamín Dávila y otros.

La fiesta, que será prestigiada con la presencia de S. E. el Presidente de la República, miembros del Gabinete, Cuerpo Diplomático y autoridades judiciales, civiles y deportivas, promete tener un halagador éxito.

El señor Ministro de la Guerra ha autorizado la concurrencia de la banda del Regimiento Carabineros, la que alegrará tanto la reunión deportiva como la social.

El programa que consta de pruebas de atletismo, ciclismo con participación de los mejores corredores de la Unión Deportiva Española y los lances de football, se iniciará a las 2.30 P. M., con el atletismo.

La entrada ha sido fijada en $ 2 tribunas y $ 1 populares, pudiendo presenciar los torneos de las dos canchas y participar en los bailes que se desarrollarán en los courts del Estadio y se expenden en las siguientes partes:

Joyería de don Vicente Adrián, Merced 846; con don Luis Muñoz, Delicias 525; Centro La Reforma, San Diego 224; Club Zenón Torrealba, San Diego 188; local del Directorio General Demócrata, Rosas 1049, y Club Cuerrilleros, A. Prat 1431.

Las inscripciones para las pruebas de atletismo que son carreras de 100, 200 y 300 metros, se reciben diariamente en el mismo estadio, desde las 10 A. M., y su valor es de $ 1. cerrándose impostergablemente el 15 del presente.

En este mismo local se reparten los formularios diariamente de 6 a 8 P. M.

FOOT-BALL

Importante reunión de Clubs de Foot-ball de la capital

Esta noche se reunirán en los salones de la Unión de Empleados de Chile los representantes de numerosos clubs de foot-ball con el fin de estudiar la situación creada a sus instituciones con motivo de los últimos pactos firmados entre los representantes de la Federación de Foot-ball y Asociación.

Sabemos que hasta el momento han acreditado sus representantes los clubs Germinal, El Tani, Unión Camilo Henríquez, El Salto, Manuel Acevedo, Unión Santa Elvira, Penarol, Tricolor Royal, Etchepare, Juan N. Frías, Luz y Porvenir, Almirante Simpson, O'Higgins y América.

Como puede verse entre los anotados hay instituciones fuertemente organizadas y que tienen una destacada actuación dentro de nuestras pistas deportivas.

La Comisión que tiene a su cargo esta reunión nos pide manifestemos a los demás clubs, que se interesen por este asunto se sirvan acreditar su delegado.

La reunión se llevará a efecto a las 9 P. M. en Bandera N.o 542.

A esta reunión quedan invitados los redactores deportivos de los diarios de la capital.

EXCURSIONISMO

LA DIRIGENTE DEL EXCURSIONISMO Y SU 8.° ANIVERSARIO

LA SESION SOLEMNE DE ESTA NOCHE EN SAN DIEGO

La entidad dirigente del excursionismo en Chile, cumple en esta fecha ocho años de activa labor en nuestro ambiente deportivo.

Muy simpático es para nosotros mencionar en esta fecha los primeros Centros de Excursionistas que contribuyeron a su fundación. Estos son: "Los Pirineos", "Elías Yáñez", "20 de Enero" "Juventud entusiasta" y otros cuyos nombres se nos escapan.

Entre las personas que tuvieron la primera dirección y a quienes se debe el sólido cimiento y buena organización de que ha dado muestras hasta hoy, mencionaremos a los señores Armando Reyes, Luis Mandujano Tobar, Carlos Valdivieso, Francisco Pérez y Luis Pezoa.

Entre los actos de mayor trascendencia merecen recordarse las clásicas semanas de los excursionistas organizadas por esta institución a los fundos "Lo Herrera", y "San Antonio de Naltagua", de los señores Eleodoro Yáñez y Matte Gormáz respectivamente.

También es digna de recordarse aquí, la tradicional marcha excursionista a Puente Alto, que todos los años organiza, con un éxito por demás halagador y que sirve de base para la apertura de la temporada.

Actualmente forman esta prestigiosa institución todo el excursionismo unificado de la capital y algunos cuerpos de provincias.

En el año que termina, la dirigente tuvo, sin duda alguna, su labor más ardua y pesada, al organizar el concurso de la bandera de Excursionismo, patrocinado por el "Touring Club Chileno", en el que tomaron parte seis cuerpos disputándose tres valiosos premios.

Esta noche se dará principio a la celebración del aniversario, con una sesión solemne y un ... que se servirá en su amplia secretaría, San Diego 333, a las 9 ... para continuar el programa el Domingo con una excursión de todos los cuerpos afiliados, a un punto cercano a Santiago.

CUERPO DE EXPLORADORES "MAGALLANES". — Con todo ... se han estado recibiendo las inscripciones para la excursión que efectuará el Domingo este cuerpo a Pelvin y sus alrededores. La ... es de uniforme, debiendo ... excursionista llevar rancho para todo el día. Punto de reunión: Plaza Argentina, a las 7.30 A. M.

El campeonato de Foot-ball del Germinar F. C.

Hoy a las 8 P. M., se efectuará la reunión de los delegados de los clubs inscritos para efectuar el sorteo y acuerdos sobre las partidas. Los clubs que deseen inscribirse pueden hacerlo esta noche en Bandera 542 donde se efectuará esta reunión.

La inscripción vale $ 5 por equipo con derecho a inscribir 14 jugadores.

WELLINGTON 1.o v. SINALL STAR 1.o.— Esta partida amistosa se ha concertado para el Domingo próximo a las 4 P. M. en la cancha que los últimos

ALMIRANTE SIMPSON I y II CON TRICOLOR ROYAL I y II DE PAINE.— El próximo Domingo se llevarán a efecto estos encuentros por un trofeo donado por el deportista señor Osvaldo Moreno, en la cancha que posee el Tricolor Royal F. C. en el vecino pueblo de Paine.

CICLISMO

UNION CICLISTA DE CHILE. — Cita a junta general de delegados para hoy a las 9 P. M., en San Francisco 310.

Se ruega a los señores delegados la puntual asistencia, por haber asuntos importantes que tratar.

CLUB CICLISTA LIBERTAD.— Maipú. — Cita a junta general para hoy, a las 8.30 P. M., para elegir nuevo directorio, y para preparar la excursión a Cartagena en celebración del 15.o aniversario.

CLUB CICLISTA "CHACABUCO". — Cita al directorio para hoy a las 9 P. M., en Arturo Prat 103.

CITACIONES

Piedrabuena F. C. — Junta general para hoy, a las 8 P. M., Mapocho N.o 2440.

Sportivo Lincoyan F. C. — Junta general para hoy, a las ... M., en Chacabuco 27 A.

Unión Chilena F. C. — ... general para hoy, a las 8.30 ... en Chacabuco 71.

Guillermo Guzmán F. C. — Junta general para el Domingo a las 10 A. M., en Melchor ... N.o 7.

Wanderer Infantil F. C. — Junta general para hoy, a las ... M., en Escanilla 316.

Patricio Lynch F. C. — ... general para hoy, a las 8.30 ... en el local de costumbre.

Independencia Juvenil F. C. — Junta general extraordinaria para hoy, a las 8.30 P. M., en Independencia 1291.

Deportivo Huracán F. C. — Junta general para hoy, a las ... M., en O'Higgins 2051.

Golden Star F. C. — Junta general para hoy, a las 7.30 ... en Fermín Vivaceta 180.

Deportivo "Los Loros". — Junta general para hoy, a las ... M., en Avenida Independencia ...

Teniente Godoy F. C. — ... general para hoy, a las 8.30 ... M., en la secretaría.

Almirante Simpson F. C. — Junta general para hoy, a las 9 P. M., en Toesca 2031, casa 8.

Tabla: Preparativos para el viaje a Paine.

CLUB DE GIMNASIA CIENTIFICA. — Cita a todos los socios a entrenamiento para hoy, a las 9 P. M., en la cancha del ... Excursionista "Jorge Matte" ... calle Concepción 1366.

Una semana de exterminación de insectos con el Flit

EL FLIT es mortífero para los insectos. Ha llegado la hora de exterminarlos. Los insectos son temibles enemigos de la salud y del bienestar de la humanidad.

Todos deben poner de su parte para exterminar las moscas, los mosquitos, las cucarachas, las chinches y demás insectos en sus hogares.

Cada vez que se mata un insecto se elimina un vehículo de transmisión de enfermedades que pueden causar la muerte.

Al cabo de años de investigaciones la renombrada empresa mundial, la Standard Oil Co. (New Jersey), E. U. A., ha perfeccionado un producto que ofrece un medio seguro y sencillo de exterminar los insectos.

Este producto es el Flit. Atomizando este producto se limpia una casa en pocos momentos de los mosquitos y moscas que traen la enfermedad. El Flit es limpio, fácil de emplear y ofrece toda seguridad.

Extensas pruebas han demostrado que el rocío Flit no mancha ni daña los tejidos más delicados.

Flit extermina los insectos que infestan la casa

Con solamente atomizar el Flit se exterminan las moscas, los mosquitos, las chinches, las cucarachas, las hormigas y asimismo sus gérmenes. Flit penetra en las hendeduras y rendijas en que se alojan y reproducen los insectos. Se puede también pulverizar Flit sobre la ropa; mata las polillas y sus larvas que hacen agujeros en la ropa.

Todos deben tomar parte en esta campaña de exterminación de la plaga de los insectos, para bien de la salud de la humanidad. Es necesario esterilizar los criaderos de insectos, los depósitos de desagüe y aguas estancadas y cualquier acumulación de basura o desperdicios.

Así quedará la población más limpia, el aire más puro y sus habitantes gozarán de mayor bienestar. Se conservará la salud de todos. Basta exterminar los insectos. Esto se consigue solamente con el producto Flit—exíjase la marca. De venta en todas partes. Véase la demostración en los escaparates de las tiendas.

STANDARD OIL CO. (New Jersey), E. U. A.

Distribuído por West India Oil Company, Santiago

FLIT

Marca registrada

DESTRUYE

Moscas - Mosquitos - Polillas - Hormigas
Chinches - Pulgas - Cucarachas

Muchos otros insectos y sus gérmenes que infestan el hogar

La lata amarilla con faja negra

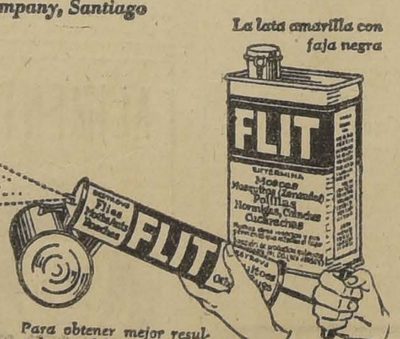

Para obtener mejor resultado se debe emplear el pulverizador de mano Flit.

PRECIOS:

Latas de 1 pinta	$ 7.00
Latas de ¼ de galón	13.00
Latas de 1 galón	48.00
Pulverizadores	5.40

DESCUENTOS ESPECIALES POR PARTIDAS

14—F.

BOX

EL MATCH DE MAÑANA EN LA FEDERACION DE BOX DE CHILE

JORGE NAVARRO Y MANUEL GUTIERREZ EN 10 ROUNDS.—GUTIERREZ HACE SU PRIMERA PRESENTACION EN NUESTROS RINGS.—AYER FINALIZARON LOS RIVALES SU ENTRENAMIENTO.—EL SEMI-FONDO ENTRE JOHN BULL Y BENJAMIN MUÑOZ

Mañana en el ring de la Federación de Box de Chile se efectuará un buen programa de peleas estando el match de fondo a cargo de los pugilistas del peso medio liviano, Jorge Navarro, de Santiago y Manuel Gutiérrez, del Sur.

Este match tiene el atractivo de ser el debut de Gutiérrez en nuestros rings y ver a Navarro en una categoría superior a la en que actúa desde hace largo tiempo.

Los aficionados esperan que la lucha sea reñida y equiparada, características que de seguro serán las que distinguirán este encuentro, pues los rivales son reconocidos como agresivos y valientes peleadores.

Gutiérrez espera hacer este match como una presentación para demostrar sus méritos, pues sus deseos son combatir en seguida con hombres de mayor categoría y cartel.

LOS ENTRENAMIENTOS

Los entrenamientos de los muchachos encargados del match de fondo han sido la confirmación de su estado de buena preparación.

Ayer en la tarde fué el último día de trabajo, encontrándose en la actualidad listos para subir al ring.

LOS MERITOS DE GUTIERREZ

Gutiérrez es un desconocido para nuestros aficionados, pues viene del Sur, donde ha combatido con los mejores hombres de su peso, contando con un record de 22 peleas de las cuales 12 son ganadas por K. O., 3 por puntos, 1 retiro, 4 empates y 2 perdidas por puntos.

Entre los vencidos por Gutiérrez figuran muchachos conocidos nuestros, tales como Jorge ..., Kid Lester, Ramón Cáceres, Manuel Abarca y otros.

EL SEMI-FONDO Y PRELIMINARES

El match de semi-fondo será a ocho rounds entre los pesos pluma John Bull y Benjamín Muñoz, dos buenos exponentes de esta categoría.

Bull y Muñoz han triunfado estos últimos tiempos sobre ... Rojas e Isidro Sáenz, respectivamente, demostrando encontrarse en buen estado de preparación.

El match preliminar será entre los pesos mosca Waldo ... Luis Aguilera a cinco rounds.

EL VALOR DEL ESPECTACULO

Lo de mayor interés para nuestros aficionados es el valor de las localidades, las que por efectuarse el match en el Gimnasio de la Federación, serán a precios populares, pues no contarán con el enorme recargo del valor de ... de mayor importancia.

Luis Rojas y Joaquín Araos

Mañana se efectuará en el Gimnasio de "Los Tiempos", San Francisco 1120, este match a 8 rounds, match revancha que es esperado con interés por nuestros aficionados.

El match de fondo estará a cargo de los profesionales del peso pluma John Bull y Mario Valdés, a 6 rounds.

Los dos encuentros son buenos, por lo que es de esperar obtengan el más franco éxito.

ESTA NOCHE EL HIPPODROME CIRCO SERA EL PUNTO DE REUNION DE NUESTROS AFICIONADOS

SE EFECTUARAN LAS PELEAS INAUGURALES DE LA SELECCION PARA EL CAMPEONATO PANAMERICANO.—VEINTICUATRO PELEAS FORMAN EL ATRAYENTE PROGRAMA DE ESTA NOCHE.—LAS LOCALIDAD SERAN A PRECIOS POPULARES ES SERAN A PRECIOS POPULARES

Uno de los más grandes acontecimientos pugilísticos de estos últimos tiempos, será sin duda el que se obtendrá esta noche con la iniciación de la selección nacional de aficionados para participar en los Campeonatos Pan-Americanos, a efectuarse en Buenos Aires en Abril próximo.

Los encuentros correspondientes a la primera rueda de esta selección anunciados para esta noche, se efectuarán en el ring del Hippodrome Circo, en vista de que el público que concurrirá, será seguramente numeroso.

INTERES ENTRE EL PUBLICO

En los círculos pugilísticos se nota un marcado interés por concurrir esta noche al Hippodrome, pues el programa confeccionado no sólo es numeroso, sino que de interés, pues muchos de los aficionados que figuran en él, son desconocidos, pero de méritos.

En los círculos pugilísticos se hacen los más variados comentarios sobre la selección que se inicia hoy, y muchos de los que conocen a los muchachos que han anotado su inscripción, le atribuyen probabilidades de ser un sucesor de algún campeón de Chile.

LA SELECCION NORTEAMERICANA

Como siempre, los norteamericanos nos llevan una gran ventaja, esta vez tienen ya seleccionada la totalidad de sus aficionados, desde la semana pasada que se efectuó la eliminatoria en el local del Madison Square Garden.

Los países suramericanos harán la selección del continente a fines de Marzo o principios de Abril en Buenos Aires.

UNA ADVERTENCIA A LOS AFICIONADOS

La comisión encargada de la realización de esta importante selección, nos encarga hacer presente a los aficionados que figuran en el programa de esta noche, que debido a lo numeroso de los matchs anunciados, estos deberán iniciarse a las 9 en punto, por lo que se les hace presente que deben encontrarse en el local del Hippodrome Circo con sus ayudantes a las 8.45 en punto.

DE INTERES PARA EL PUBLICO

También se nos encarga hacer presente al público, que tome debida nota de la hora a que dará principio el espectáculo.

Otros puntos de interés para el público, son las localidades que han sido fijadas a precios populares, habiéndose fijado a los rings cinco pesos, a las plateas tres y la galería uno.

EL PROGRAMA

El programa completo de la rueda de esta noche, será el siguiente:

Peso mosca. — Carlos Tapia con Tomás Fernández. Manuel Reveco con Guillermo Ríos. Manuel Macaya con Silvio Aguilar. Eduardo Cáceres con Hernán López. Guillermo Briones con Avelino Galdámez. Manuel Fuentes con Miguel Sepúlveda. Roberto Morales con Heriberto Moreno. Luis Flores con Manuel Durán. Ernesto Díaz con Manuel Mateo. Manuel Peña con Luis Salgado. Pedro Lira con Humberto Alvarez. Arturo González con Carlos Ovalle.

Peso gallo. — José Rodríguez con Arturo Santibáñez. Oscar Orrego con Ramón Vargas. César Oportot con Manuel Pizarro. Alfonso Henríquez con Carlos Zúñiga. Roberto Meris con Pedro Sanhueza.

Peso pluma. — Juan Donoso con Octavio Gálvez. Luis Soto con Clodomiro Manríquez. Luis Villalobos con Pedro Franco. ... Urrutia con Juan Saavedra. Francisco Claro con Arturo Reyes.

Peso liviano. — Luis Lafferde con Manuel Riveros. Leopoldo Flores con Rubén Luna.

EL DESARROLLO DEL PROGRAMA

El programa que como se ve pueden imponer nuestros lectores constará de veinticuatro peleas, se desarrollará en conformidad a las costumbres establecidas en Nueva York, o sea los encuentros se realizan sin pérdida de tiempo uno seguido de otro, debiendo permanecer los aficionados en las gradas del ring con sus guantes puestos para iniciar inmediatamente la pelea.

EL EXAMEN MEDICO

Con el fin de evitar a los aficionados las molestias del examen médico en casa de estos, la Federación acordó que los exámenes se efectuaran antes de las peleas en el mismo local de los encuentros, para lo cual se nombró una comisión médica especial.

EL PESAJE

En conformidad a los reglamentos, el pesaje se efectuará en la Secretaría de la Federación de Box de Chile, a las 11 de la mañana ante la comisión encargada de la organización de estos campeonatos.

AUDAX CHILENO B. C. — Cita a sesión de directorio para hoy a las 8.30 P. M. Se encarece la asistencia al señor Genaro ...

Clases de box.— Las clases de box están abiertas y atendidas por el señor Leopoldo Jaña, los días Lunes, Miércoles y Viernes de ... P. M. en adelante.

BREVES APRECIACIONES SOBRE LAS CARRERAS EN VIÑA DEL MAR

...portante y de mucho interés la reunión del próximo Domingo en Viña del Mar.

...base de la reunión es el clásico Jockey Club Argentino" sobre 1,400 metros. Sin Sabor es el ... pues su colocación en el ... lo indica como el más probable vencedor. Henry Bell es el principal del hijo de Campos pues últimamente ganó una ... en impresionante rush final ... Santiago, el último día de la ...ada, ganó una prueba de ... en forma holgadísima lo que ... prueba que el hijo de Aven... es un gran "stayer". ... Odisea solo diremos que sus ... le quitan gran opción en ... tida. Notoria ha trabajado ... y sería su victoria la sorpresa de la carrera.

...prueba inicial es la dedicada a dos años perdedores. Debutan en esta carrera: Gran Jaime, ... de Marcosol y Viviana, esta ... Pipermint; Korin hijo de Pío ... Diecisels por Buñuelo y Mala, propio hermano de Décima. Creemos que la carrera se disputarla Pretalia, Ronfleben y Flor de Amor, pues se ... visto bien.

...la carrera aparece indicada para Maremoto que ha corrido ...ando. El corral de Imponente ... Mlle. Clermont tiene también

En la 3.a, de 1.000 metros, creemos que a 66 kilos Danger no es capaz de vencer a Cáucaso y Kolipí. La carrera es interesante.

Jenaro aparece en la milla de la 4.a carrera con la mejor opción. Sus enemigos más serios son: Zancuya carrera del Domingo detrás de Matachin es buena, y Palisandra que ostenta gran condición.

Después del clásico viene otra prueba de 1.000 metros donde son Trilún. Décima Tercia y Colambral los mejor colocados. El favorito ha de ser Trilún pues el fácil triunfo del Domingo lo ha revelado como especialista en la distancia.

En la milla de la séptima carrera Oligarca, Malharia, Kenia y Lolotte son los principales enemigos. Rey de Espadas reaparece después de correr con éxito en Antofagasta donde en un clásico venció al galope a Bulliciosa, la hija de Mago que en Santiago defendió los colores del Burlesco.

La prueba final, 1.900, es la carrera más interesante de la tarde. Ardellón, Sigma, Facundina, Jana, Gran Bonetón y Don Gonzalo son todos animales de gran opción y cualquiera que gane abonará un buen dividendo.

PROBABLES MONTAS Y COMPETIDORES

PARA LAS CARRERAS DEL DOMINGO PROXIMO EN EL VALPARAISO SPORTING CLUB

...CARRERA.—800 METROS
...DIECISEIS, 54, Villanueva.
...N JAIME, 54, M. Vera.
...RIN, 54, A. Gutiérrez.
...GUS, 54, E. Molina.
...TALIA, 54, Edo. Rebolledo.
...DINELLA, 52, W. Fuentes.
...DE AMOR, 54, C. Sagredo.
...ESA, 52, R. Rice.
...CARRERA. — 1.400 METROS
...CHINO, 60, V. Jara.
...REMOTO, 60, S. Villanueva.
...CHEVO, 59, W. Fuentes.
...AMBRAI, 58, M. Vera.
...DAY, 57, C. Sangredo.
...PONENTE, 51, E. Rebolledo.
...CLERMONT, 50, No corre.
...IO, 48, C. Guerra.
...ALIA, 46, L. Muñoz.
...CARRERA. — 1.000 METROS
...GER, 66, J. Baeza.
...CASO, 57, V. Jara.
...LIPI, 54, U. Ibarra.
...DIA, 52, E. Rebolledo.
...ICE, 51, C. Sagredo.
..., 50, R. Rice.
...CARRERA.— 1.600 METROS
...ARO, 58, A. Gutiérrez.
...PAZ, 57, V. Jara.
..., 54, C. Sagredo.
...ASIETE, 49, N. N.
NOTICIA, 49, Pablo Silva.
PALISANDRA, 48, L. Muñoz.
ALTACHIN, 47, P. Olguín.
FAN FAN, 46, N. N.
COPA DE ORO, 45, L. Torrealba
ALMONEDA, 44, C. Guerra.
YACARE, 42, I. Guajardo.
Quinta carrera. — 2,400 metros
Sin Sabor 59 — H. Ramírez.
Henry Bell 54 — U. Ibarra.
Odisea 58 — L. González.
La Mascotita 50 — W. Fuentes
Notoria 50 — C. Guerra.
¿Quién Es? 50 — P. Silva.
Sexta carrera — 1,000 metros
Trilún 57 — U. Ibarra.
Colambral 56 — M. Vera.
Pitao 56 — H. Ramírez.
Imponente 54 — E. Rebolledo.
A. Cahuen 50 — R. Henríquez.
Vinicia 49 — C. Guerra.
Kamarad 45 — R. Rice.
Décima 3.a 44 — E. Molina.
Filisteo 44 — L. Muñoz.
Trotzky 43 — P. Silva.
Copa de Oro 42 — L. Torrealba.
7.a CARRERA. — 1,600 METROS
Rey de Espadas 58, J. Baeza.

LOS TRABAJOS DE LA MAÑANA DE AYER EN EL VALPARAISO SPORTING CLUB

Vinicia
con Carlos Guerra pasó 1,000 metros en 1,3 3|5.
Buen Día
con Eduardo Rebolledo 1,000 metros en 1,5.
M. Clermont
con Eduardo Rebolledo 1,400 en 1,33 3|5.
Fanfarrona
una vuelta con aprendiz en 2.16.
Genaro
con H. Ramírez, 600 metros en 38 2|5.
Oligarca
con aprendiz 1.400 en 1.36.
A.-Cahuen
con R. Ramírez 1,000 metros en 1,5.
Tafalia
1,400 metros en 1,33 1|5 con Pablo Silva.
G. Day
con Sagredo 1,400 en 1,33 4|5.
Facundina
con E. Rebolledo, 1,900 metros en 2,1 1|5.
La Loire
800 en 53 2|5.
Negus
con aprendiz, 600 en 38.
La Mascotita
y Grimace con aprendices, 1,200 en 1,21 llegando iguales.
¿Quién es?
con Pablo Silva, 1.200 en 1,17 cuatro quintos.
Filisteo
con L. Muñoz, 400 en 24. Repitió en 27.
Descartado
con Vera y Monjita con Aguilar 1,400 en 1.32.
Colambral
con aprendiz 1,000 en 1.3.
Vaso de Oro
con aprendiz 1.600 en 1.50.
Yacaré
con aprendiz, 1.600 en 1.49.
Lolotte
con W. Fuentes 800 en 53 2|5.
Pretalia
con Eduardo Rebolledo 400 en 24.
Malharia
con aprendiz, 800 en 51 2|5.
Zapatilla
con aprendiz, 1.600 en 1,47 2|5.
Zita
con Rice, 1.000 en 1.4.
Anastasio
con E. Rebolledo vuelta y 200 en 2,32. La primera vuelta en 2,18.
Mistigris
con Jara 1.600 en 1.47.
Picazón
y Chevrolet con aprendices 1.200 en 1.19. Siguieron la vuelta en 2.18.
Sigma
con W. Fuentes 800 en 50.
Notoria
con Guerra una vuelta y 200 en 2.30 2|5. La primera vuelta en 2.16 3|5.
Digno
Con E. Rebolledo una vuelta en 2.19 3|5.

LOS TRABAJOS DE LA MAÑANA DE AYER EN EL HIPODROMO CHILE

PISTA PESADA

Manchego
montado por G. Muñoz, pasó mil 200 metros en 1.23.
Limasol
montado por J. Vergara, pasó 400 metros a voluntad en 28; repitió en 23 4|5.
Verdot
montado por M. Rojas, pasó 800 metros al carrerón, en 58; después de un descanso repitió en 53.
Filoxera
montada por M. Zúñiga y Silver Mine por A. Zúñiga, pasaron mil 200 metros en 1.23 4|5, ganando la primera lejos.
Coquetón
montado por J. Vergara, pasó 400 metros al carrerón en 23; repitió en 26 1|5.
Knave
montado por A. Jiménez, pasó 800 metros en 55; después de un descanso repitió en 55 4|5.
Weyler
montado por L. A. Morgado, pasó 800 metros en 55.
Liberato
montado por R. Ubilla, pasó 600 metros en 40; repitió 200 en 13.
Scut
montada por J. Vergara, pasó 300 metros; los últimos 200 en 12 1|2.
Highlander
montado por un aprendiz, pasó 500 metros en 34 35.
Brocatello
montado por L. A. Morgado, pasó 400 metros en 26 1|5.
Morza
montada por M. Zúñiga y La Ratera por A. Zúñiga, pasaron 400 metros en 26 1|5, llegando iguales.
Zadorija
montada por L. A. Morgado, pasó una vuelta en 1.44 3|5.

PISTA LIVIANA

Alesandrina
montada por un aprendiz, pasó 600 metros en 38; después de un descanso repitió en 37 3|5.

Mistigris 56, H. Ramírez.
Oligarca 55, C. Sagredo.
Lochaber 54, R. Henríquez.
Descartado 53, M. Vera.
Lolotte 50, N. Fuentes.
Malharia, 50, L. Muñoz.
Kenia 48, A. Silva.
Libélula 47, Pablo Silva.
Inmortal 45, N. N.
Zapatilla 44, C. Guerra.
M. Clermont 40, L. Torrealba.
8.a CARRERA. — 1.900 METROS
Ardelión 62, H. Ramírez.
Sigma 58, S. Villanueva.
Facundina 53, Eduardo Rebolledo
Jana 53, M. Vera.
Perillán 53, V. Jara
R. de Espadas 52, N. N.
Gran Bretaña 47, P. Silva.
Bandazo 46, C. Guerra.
Chevrolet 45, P. Olguín.
D. Gonzalo, 45, C. Guerra.
Fanfarrona 45, U. Ibarra.
Malharia 45, N. N.

INSPECCION DE AGUA POTABLE Y DESAGÜES. PROPUESTAS

Se piden propuestas públicas para la provisión de cuatro mil trescientos cinco (4,305) metros lineales de cañería de fierro fundido de cincuenta (50) milímetros de diámetro.

Las propuestas se abrirán el Jueves 25 de Marzo próximo, a las 15 horas, en la Oficina del Director, Agustinas 1336.

Bases y antecedentes pueden consultarse diariamente de 14 a 16 horas (excepto los Sábados) en la SECCION TECNICA de la Inspección.

Santiago, 6 de Febrero de 1926.
L. LIRA
Director.

FIERRO

galvanizado y negro, acanalado, para techo de 6'—7'—8'—9' y 10' a precios fuera de toda competencia, ofrece:

Barraca de Fierro
S. Sack
BANDERA N.o 827
Teléfono N.o 3409
Casilla N.o 2833

LA REUNION DEL PROXIMO DOMINGO EN EL HIPODROMO CHILE

Un programa de alto interés es el que nos presentará el Hipódromo de la Palma en su meet del Domingo. La cartilla hípica está formada por seis pruebas ordinarias y un handicap sobre 1.900 metros, que viene a servirle de marco, en que se han anotado los mejores animales que actualmente se encuentran en training en ésta.

La prueba básica ha reunido diez competidores pero los llamados a disputarse con títulos suficientes la recompensa son Bertini, Náufrago, Percala, Hyrcanie y Mi Nena y ellos serán los que cargarán con las más altas cotizaciones.

La prueba inicial para 3 años no ganadores tiene como cartas principales y Kandahar, Manchego, Tunca y Brial.

La segunda carrera ha reunido un lote sumamente modesto en que Kintamo aun cuando carga el top-weight se presenta como la principal carta. Fuera del pupilo del señor Borda, llevan chance Melibea, Florito, Eclicse y Amorosa.

Los 1.200 metros de la tercera carrera se le presentan muy favorables a Limasol cuyo estado actual es extraordinario. Rivales peligrosos del hijo de Brasil son La Ratera, Picaronera, Clarilla y Ka-na-ka.

Dulce, Elita, Latria y Lise Fleuron serán los que se disputen el favor del público en los 1.200 metros del Premio Budi que ocupa el cuarto puesto en el programa.

El ganador de la prueba siguiente debe buscarse entre Kasaba, El Godo, Flingot y Palinco que son los competidores cuya campaña ha sido más destacada últimamente.

Clausurará el meet el premio Caucura, prueba sumamente abierta y en la que dada la equitativa distribución de los pesos Azpeitia, Scut, Lea y Snob se presentan con una chance equivalente.

PROBABLES MONTAS Y COMPETIDORES

PARA LAS CARRERAS DEL DOMINGO PROXIMO EN EL HIPODROMO CHILE

1.a Carrera. — 1.400 metros
Amargo, 59, E. Cáceres.
Manchego, 55, N. N.
Kandahar, 53, L. Fuentes
Bellatrixe 52, J. Díaz.
Filoxera, 52, M. Zúñiga
Tunca 52, M. J. Silva.
Milonguita 50, G. Muñoz.
Brial, 45, C. Santander.

2.a Carrera.— 1.200 metros
Kintamo, 58, C. Pombet.
Istria, 56, C. Santander.
Melibea 53, M. Zúñiga.
Alessandrina, 52, C. Santelices.
Florito, 52, L. Fuentes.
Eclicse 51, M. Rojas.
Amorosa, 50, M. J. Silva.
Idra, 49, R. Sepúlveda.
Tiburoncito, 49, L. Morgado.
Fumada 48, O. Sepúlveda.
Dagmar 45, O. Godoy.

3.a Carrera.— 1.200 metros,
Pascualito 58, N. N.
Limasol 57, J. Vergara.
Peyuco, 55, L. Morgado.
La Ratera, 54, M. Zúñiga.
Picaronera, 53, M. J. Silva.
Bellorita, 53, L. Fuentes.
Buena Seña, 52, C. Santelices.
Ka-na-ka, 51, R. Sepúlveda.
Clarilla, 50, G. Muñoz.
Cabochón, 45, O. Sepúlveda.
Tritón, 45, R. Olave.
4.a Carrera.— 1.200 metros
Perval, 56, N. N.
Payador, 54, R. Hernández
Juglar, 53, N. N.
Gineta II, 52, L. Lacroix.
Dulce, 52, C. Santander.
Shackleton, 50, L. Morgado.
Elita, 50, R. Olguín.
Latria, 49, J. Pinto.
Lise Fleuron, 49, L. Fuentes
Regalada, 49, M. Rojas.
Lloyd George, 47, O. Sepúlveda.
5.a Carrera.— 1.200 metros.
Pelendón, 58, E. Canales.
Coquetón, 56, E. Cáceres.
Zancajo, 56, N. N.
Lantenac, 55, C. Pombet
Kasaba, 54, R. Olave.
El Godo, 52, L. Fuentes.
Foch, 52, L. Morgado.
Flingot, 51, R. Olguín.
Palinco, 51, C. Santelices.
Rap de, 47, O. Sepúlveda.
6.a Carrera.— 1.900 metros.
Bertini, 62, P. Quezada.
Náufrago, 62, L. Zamora.
Percala, 52, J. Vergara.
Hyrcanie, 48, R. Olguín.
Alesia, 47, R. Olave.
Weyler, 44, M. Rojas.
Verdot, 42, O. Sepúlveda.
Mi Nena, 41, N. N.
Knave, 40, R. Sepúlveda.
La Tulipe, 40, M. Muñoz
Obsequio, 40, N. N.
7.a Carrera.— 1.200 metros.
Azpeitia, 58, J. Vergara.
Maximalista, 55, L. Lacroix.
Scut, 55, C. Santelices.
Lea, 54, R. Olave.
Snob, 53, L. Fuentes.
Trifulca, 53, R. Olguín.
Pichardín, 49, M. Zúñiga.
Brocatelle, 48, L. Morgado.
Mezquita, 46, C. Santander.

INDUSTRIA Y COMERCIO

BOLSA DE COMERCIO

MOVIMIENTO

...un mercado muy flojo en ...miento y precios, se desarrolló el día de ayer en la Bolsa de Comercio.

...ecieron de interés los lotes ...dos en pocos papeles que figuraron y cuyo detalle se demuestra a continuación.

A 262,000 nominales alcanzó solamente el valor de las adjudicaciones sobre Bonos Hipotecarios.

SUBIERON

...NOS: Caja 8 1|2, de 94 a 95 ...; Hip. 7-1, de 84 a 85; 8-1, ... a 92 3|4.

...NCOS: Chile, de 188 a 190.

...NERAS: Aconcagua, de 5 a 5 1|4; Oníx, de 6 1|2 a 6 3|4; Schwager, de 19 3|4 a 20.

INDUSTRIALES: Laboratorio Chile, de 80 a 82.

BAJARON

...NOS: Caja 6-1, de 85 a 82; ... de 94 a 9 1|2.

...NERAS: Chacaltaya, de 23 a 19 1|4; Dichas, de 17 a 16 ...; Colluani, de 12 1|2 a 11; Lebu ..., de 2 3|4 a 2 1|2; Morococala, de 48 a 47.

SALITRERAS: Perfetti, de 6 1|4 a 6.

GANADERAS: Fuego, de 162 a 161.

INDUSTRIALES: Cervecerías Unidas, de 63 a 61.

PRECIOS DE COMPRADOR O VENDEDOR AL TERMINAR LAS RUEDAS

TITULO	COMPRADOR Cantid	COMPRADOR Precio	VENDEDOR Cantid.	VENDEDOR Precio
BONOS				
...8-1	5000	93¾	9000	94
...8 1|2	10000	95½	10000	96
...7-1			1000	86
...6-1			10000	82
...ecario 8-1	80000	92¾	20000	93
...ecario 8-2, año 1911	8000	95		
...ecario 7-1	10000	84		
...tricidad Ind.	50	30½	31	80½
...ciado, Sep. 8	10000	70		
...tizador 8	10000	56		
...entures	3000	41½		
BANCOS				
...	9	189	237	190
...cial	100	81	200	81½
MINERAS				
...agua, Febrero 18	500	5¼		
...	100	250		
...oma, Marzo 4	500	4¾	200	5
...ri, Marzo 4	500	9¾	200	10
...Grande, Marzo 4	100	55		
...taya, Marzo 4	100	20½	200	20¾
..., Marzo 4	100	16¾	100	17
..., Marzo 4			200	4
..., Marzo 4	500	5¼	200	5½
...rana, Marzo 4			500	11
...Uyu, Marzo 4	200	17	200	17¼
...ual, Marzo 4	200	9	200	11
...ord., Marzo 4	500	2	500	2½
...prev., Marzo 4	500	6		
..., Marzo 4	800	20		
..., Marzo 4	500	19¼	500	19¾
...cocala, Marzo 4	100	46	100	47¾
...Elqui, Marzo 4	2000	0⅞	1000	1
..., Marzo 4	500	6¾	200	7
..., Marzo 4	50	154		
..., Marzo 4	500	24	100	24
..., Marzo 4	100	296		
...pilla, Febrero 18	100	89½		
...lla, Marzo 4			100	90¼
...Amigos			1000	3
...	5000	035		
SALITRERAS				
...	100	50		
GANADERAS				
...	70	161		
INDUSTRIALES				
...de Santiago			10	63½
...ricidad Ind	50	37		
...ratorio Chile	10	82		
...Tomé			100	48
...El Salto			100	80
...ores, ord.	200	20		
...ricidad Ord.	100	10		
...	200	36	200	65
...	100	79		
...	100	40		
CIERRE A LAS 4½ P. M.				
...		89.40		89.50
...has, Marzo 4		16½		
...Uyu trans., Marzo 4		16¾		
...opos, Marzo 4		040		
...rococala, Marzo 4				47
..., Marzo 4				6¼
..., Marzo 4				93¼
...altaya, Marzo 4				19¼

INFORMACIONES DE SOCIEDADES ANONIMAS

DIVIDENDOS, CITACIONES, CIERRE DE REGISTROS

Español de Chile Banco (En liquidación).—Desde el 11 de Febrero el Superintendente de Bancos procederá a efectuar la entrega de los fondos que ha percibido después del 30 de Noviembre de 1925 por cobranzas de terceros cuyos dueños no tengan deudas pendientes con el Banco y previa presentación de la cuota de liquidación de cobranza que el Banco Español de Chile les dirigió en fecha oportuna.

Rica y Luco Comunidad Minera.— Junta general el 3 de Marzo en la Bolsa de Comercio de Santiago. Elegir Directorio y pronunciarse sobre una proposición de compra-venta referente al grupo de pertenencias salitreras denominada "Porfía del Desierto".

Eléctrica de Los Andes Soc. Anónima.—Junta general ordinaria el 15 de Febrero en Esmeralda 280. Los Andes.

Cierra sus puertas del 7 al 16 de Febrero.

Club Viña del Mar.— Junta general ordinaria el 16 de Febrero, memoria y balance y proclamar Directorio.

Lloyd Chileno Compañía de Navegación. — Junta general ordinaria el 16 de Febrero en la Bolsa de Comercio de Valparaíso. Prat 77. Memoria y registros del 11 al 16 de Febrero.

Refinería de Azúcar de Viña del Mar, Soc.— Junta general ordinaria el 16 de Febrero en Serrano 200, 3.er piso. Cierra sus registros del 6 al 16 de Febrero.

Asturias, Comp. Salitrera. — Dividendo N.o 3 del 2 al 16 de Febrero. Cierra sus registros del 6 al 16 de Febrero.

Cervecerías Concepción y Talca (En liquidación).—Junta general ordinaria el 13 de Febrero en el Sur-Dar, cuenta del Estado y marcha de la liquidación.

Confianza Compañía de Seguros.—Junta general ordinaria el 10 de Febrero en Huérfanos 653. Memoria y balance de 1925 Cierra sus registros del 5 al 10 de Febrero.

Pan y Galleta Hucke Co. — Dividendo de 2 al 11 de Febrero en sus oficinas.

Fábrica Nacional de Oxijeno Ltd.—Cita a junta general ordinaria el 18 de Febrero en Blanco 931, Valparaíso.

Portezuelo Soc.—Cita a junta general ordinaria el 19 de Febrero en Prat 178, Valparaíso.

Yugoslava Co. de Seguros La. —Cita a junta general ordinaria el 18 de Febrero en Blanco 1158.

Cierra su registro del 10 al 18 de Enero.

Germánica y Araucanía Co. de Seguros La.—Dividendo N.o 13 de $ 250 el 15 de Febrero por el Banco Alemán.

Germano Chilena Co. de Seguros.—Cita a junta general ordinaria el 18 de Febrero en Esmeralda 109, Valparaíso.

Cierra su registro del 10 al 18 de Enero.

OPERACIONES EFECTUADAS AYER

PRIMERA RUEDA

12000 Caja 8-1|2, 95.
51000 Hip. 8-1, 92 3|4.
50000 Hip. 8-1, Feb. 18, 92 3|4.
20000 Hip. 8-1, Mzo. 4. 92 3|4.
1000 Caja 8-1, 93.
200 Bco. Chile, 189.
3 Gas, 53 1|2.
10 Gas, 53.
2000 Vacas, 3 1|4.
42 Minera, Feb. 18, 20.
200 Lebu ord., Feb. 18, 2 1|2.
1000 Lebu ord., 2 1|2.
100 Fuegos, 161.
100 Morococala, Mzo. 4, 47 1|2.
100 Dichas, Mzo. 4, 16 1|2.
400 Chacaltaya, Mzo. 4, 23.
800 Tocopilla, Mzo. 4, 90.
100 Kala-Uyu, Mzo. 4, 17.
800 Gatico Mzo 4, 5 1|2.
200 Kala-Uyu, Mzo. 4, 15 3|4.

SEGUNDA RUEDA

8000 Caja 8-1, 93 1|2.
13000 Caja 8-1|2, 95 1|2.
500 Caja 8 1|2, 95.
106000 Hip. 8-1, 93.
1000 Hip. 8-1, 92 3|4
5 Gas, 53 1|2.
140 Bco. Chile, 190.
200 Chacaltaya, Mzo. 4, 21.
100 Kala-Uyu, Mzo. 4, 17.
100 Kala-Uyu, 17 1|4.
300 Aconcagua, Feb. 18, 5.

LAS OPERACIONES EN VALPARAISO

PRIMERA RUEDA

20 Schwager, 20.
500 Perfetti, Mzo. 4, 6.
100 Oruri, Mzo. 4, 21.
200 Chacaltaya, Mzo. 4, 23.
200 Chacaltaya, Feb. 18, 22 1|2.
300 Chacaltaya, Mzo. 4, 22 1|2.
400 Chacaltaya, Mzo. 4, 22.

Cambio: Vendedor 39.50; comprador: 39.40.

SEGUNDA RUEDA

100 Bco. Chile, 19..
1000 Elqui, Feb. 18, 1.
100 Cerveza, Feb. 18, 61.
100 Bonos Elect., 48.
100 Chacaltaya, Mzo. 4, 20.
2000 Hip. 8-1, 92 1|2.
400 Colquiri, Feb. 18, 9 1|2
100 Elqui, Mzo. 4, 1.
500 Ritas, Feb. 18, 2.
4000 £, Mayo 4, 39.60.
7000 £, Feb. 23, 39.50.

Cambio: vendedor: 39.60; comprador: 39.50.

CONSULTORIO
— PARA —
PERROS Y GATOS
Dr. L. SCHMIDT HERMAN
MONJITAS N.o 780
Teléfono 3649
HORA: 2 a 7 P. M.
CONSULTA . . . . $ 6.00
AMBULANCIA (IDA Y VUELTA) . . . $ 6.00
VACUNACION ANTI-RABICA . . . . . $ 10.00
VACUNAS "LIGNIERES"
REMEDIOS E INSTRUMENTALES PARA ANIMALES Y AVES.
LABORATORIOS

Togal

¿Le duele la cabeza? ¿Sufre de jaquecas? ¿Siente malestar? Pida en la primera botica un sobrecito Togal. Contiene dos tabletas: le costará sólo sesenta centavos.

Fórmula: Acido acetilo salicílico, citrato de litio, citrato de quimica.

CAMBIO

TIPO DE VENDEDOR

COMERCIAL. . . . . $ 39.50
1 PESO PAPEL VALE 6 1|16

BANCO DE LONDRES Y RIO DE LA PLATA LTDO.

Cambio sobre el extranjero

PLAZA	90 Días	Vista
Londres.	39.60	40.10
París.	36.—	30 3|8
Amberes.		37.40
New York.		8.22 1|2
España.		1.16 1|4
Italia.		33 1|4
Brasil.		40.10
Uruguay.		8.62
Argentina		3.37 1|2
Holanda.		3.30
Suiza.		1.58 7|8
Siria.		40.10
Portugal.		40.10
Panamá.		40.10
Perú.		40.10

COTIZACIONES DE METALES

Cablegrama sobre cotizaciones de los materiales correspondientes al día de hoy:

Estaño: £ 287.10.0 al contado y £ 281.0.0 a plazo.

Bajó: 0.5.0 al contado y 0.5.0 a plazo.

Cobre Standard: £ 60.2.6 al contado y £ 61.2.6 a plazo.

Bajó: 0.5.0 al contado y 0.5.0 a plazo.

Plata: d. 30 7|8. Bajó 1|16.

REMATES DE FRUTOS DEL PAIS

EFECTUADO EN LA FERIA DE PRODUCTOS AGRICOLAS DE LARRAIN Y CIA. LTDA.

MATUCANA 10.—TELEFONO 280 (ESTACION). —CASILLA 4728.— DESVIO BANCO REPUBLICA

Transacciones verificadas el Miércoles 10 de Febrero de 1926:

APRECHO, los 100 kilos:
125 sacos M. O., a $ 16
150 sacos P. V., a 15.50
100 sacos M. M., a 1.50
APRECHILLO, los 100 kilos:
100 sacos F. T., a $ 17
100 sacos H. S., a 16.50
10 sacos M. O., a 16.50
ARVEJAS, los 100 kilos:
10 sacos verdes P. A., a $ 40.
30 sacos verdes J. F., a 38
AVENA, los 100 kilos:
10 sacos blanca E. V., a $ 22
50 sacos J. D. E., a 21.50
CARBON ESPINO, el saco:
130 sacos E. S. A., a $ 12.50
100 sacos A. V., a 12.50
110 sacos E. S. A., a 12
50 sacos M. F., a 12
38 sacos D. E., a 11.50
10 sacos M. B., a 11.50
10 sacos en ma lestado, a 10
3 sacos en mal estado, 6
CARBON BLANCO, el saco:
10 sacos F. M., a $ 6.50
40 sacos P. N. P., 5
CEBADA, los 100 kilos:
20 sacos inglesa E. V., a $ 31
3 sacos inglesa falla J. W., a 25
10 sacos inglesa falla J. W., 23
120 sacos del país R. L., a 20
FREJOLES, los 100 kilos:
12 sacos burritos E. M., a $ 110
12 sacos milagros J. M. L., a 90
10 sacos milagros J. P., a 83
20 sacos triguitos H. R. M., 65
GRANZAS TRIGO, los 100 kilos:
20 sacos florence J. U., a $ 29
10 sacos E. P., a 22
LEÑA, la carga:
10 cargas eucaliptus M. B., a $ 46
11 cargas eucaliptus M. P., a 42
6 cargas peumo C. P., a 38
MAIZ, los 100 kilos:
45 sacos H. R. M., a $ 6..
1 sacos E. L., a 63
10 sacos H. R. M., a 61.50
15 sacos E. O., a 61.50
PASTO, los 100 kilos:
100 colisas 2.o corte J. M., a $ 9
100 colisas 2.o corte P. C., a 8.50
150 colisas 2.o corte P. A., a 8.30
PASTO, la colisa:
300 colisas 1.er corte J. W., a $ 1.70
TRIGO, los 100 kilos:
40 sacos blanco A. del C., a $ 50
10 sacos blanco J. F., a 50
50 sacos florence J. U., a 47.50
20 sacos candeal E. C., a 45
QUESOS los 46 kilos:
294 kilos Manantiales D. E. C., a $ 180
209 kilos Malloco J. S., a 176
197 Chimbarongo R. L., a 170
287 San Vicente O. S., a 166
275 Miraflores F. V. C., a 166
387 Chépica M. E. de M., a 158
305 Bulnes A. A., a 150
265 Colchagua B. G., a 148
187 Santiago H. G., a 145
265 Cunaco S. L., a 140
MANTEQUILLA, los 46 kilos:
29 kilos Santa Cruz E. V., a $ 316
20 kilos Manantiales E. S., a 315
120 kilos Aparición de Paine C. P. Z., a 310
98 kilos Santiago M. F., a 310
187 kilos Osorno J. L., a 307
243 kilos Puerto Varas C. P., a 300
198 kilos Puerto Varas C. H., a 290
132 kilos Río Bueno T. V., a 290

NOTA.—La carga por carro completo debe dirigirse al Desvío Banco de la República, Estación Alameda y los sobornales a esta estación solamente, boletos a casilla 4728.

FRANCISCO DE B. LARRAIN B.

MATADERO PUBLICO

Los corrales de este establecimiento encerraron ayer el siguiente ganado para la venta de hoy:

Ganado mayor		Ganado menor	
Bueyes.	72	Corderos	1040
Novillos.	88	Cerdos.	83
Vacas.	310	Cabros.	49
Q. vivos.	24	Terneros	51
En vara.	32		
Total.	526	Total	1223

"GERMANIA"
CIA. DE SEGUROS
DIVIDENDO N.o 13
El Dividendo final de
$ 2.50 POR ACCION
acordado en la última Junta General Ordinaria de Accionistas, se pagará desde el Lunes 15 del presente por intermedio de las Oficinas del Banco Alemán Transatlántico.
Valparaíso, Febrero 9 de 1926.
N. Lafrentz,
Secretario-Gerente.

CIA. DE SEGUROS
"ARAUCANIA"
DIVIDENDO N.o 13
El Dividendo final de
$ 2.50 POR ACCION
acordado en la última Junta General Ordinaria de Accionistas, se pagará desde el Lunes 15 del presente por intermedio de las Oficinas del Banco Alemán Transatlántico.
Valparaíso, Febrero 9 de 1926.
Oscar Bordalí C.
Secretario-Gerente.

JUGO DE UVA
MARAMBIO
Pedidos: Teléfono N.o 2321

COMPAÑIA DE REFINERIA DE AZUCAR DE VIÑA DEL MAR

Por acuerdo del Directorio y de conformidad con el artículo N.o 34 de los Estatutos, se cita a los señores Accionistas, a Junta General Ordinaria, para el Martes 16 del presente, a las 2.30 P. M., en la oficina de la Compañía, calle Serrano N.o 200, 3.er piso.

El Registro de las Acciones permanecerá cerrado desde el Sábado 6, hasta el Martes 16 del presente, ambas fechas, inclusive.

Valparaíso Febrero 5 de 1926.— O. CARVALLO, Director - Gerente.

16-F

Se inspeccionarán las fuentes de soda

Ayer el Intendente Municipal envió una nota al Director del Departamento de Salubridad para que ordene una inspección extraordinaria a las Fuentes de Soda, en vista de los denuncios que ha recibido la Intendencia Municipal sobre el estado higiénico de los puestos y el aseo de los vasos y de los aparatos para lavarlos.

Una estadística de los productos alimenticios

El Director de Subsistencia envió al Intendente Municipal una nota en la que solicita algunos datos para hacer una estadística sobre los productos alimenticios que se producen en el país.

El señor Phillips Huneeus trascribió la nota al Ministro de Agricultura haciendo suya la petición del señor Boza Lillo en el sentido de que d ëa conocer aproximadamente el resultado de las cosechas de trigo, maíz, papas, etc, a fin de formarse una idea cabal de la producción y los precios que pueden alcanzar.

Pide que los Agrónomos Regionales a fin de que suministren estas estadísticas sobre la producción de cereales y demás artículos alimenticios.

NUESTRO SISTEMA DE EMBALAR MERCADERIAS

NO ES ACEPTADO EN LOS PUERTOS EXTRANJEROS

Se ha recibido en la Cancillería una nueva queja referente al sistema adoptado por nuestros exportadores para algunas mercaderías.

Hace poco fué en La Habana donde se representó esta inconveniencia y ahora nuestro cónsul en Panamá ha comunicado que las autoridades sanitarias norte americanas que tienen el control del Estrecho han considerado peligrosos los cambuchos de paja con que se envuelven las frutas y botellas procedentes de Chile.

Estiman dichas autoridades que en esa paja puede ir el contagio de la fiebre aftosa y de otras enfermedades análogas.

Sobre unos nombramientos en la Dirección de Sanidad

EL MINISTRO DE HACIENDA ACLARA LA SITUACION

El señor Ministro de Hacienda, don Jorge Silva Somarriva, nos ha pedido informar que en su Ministerio no hay ningún decreto retenido sobre los sueldos y personal de la Dirección de Sanidad.

La verdadera situación es la siguiente: El Mnistro de Hacienda se negó a refrendar el decreto que nombraba el personal y fijaba los sueldos por ser éstos muy elevados.

En Consejo de Gabinete se acordó pasar al Ministro de Hacienda, para su refrendación, un nuevo decreto con el nombramiento del personal y los sueldos encuadrados en la pauta acordada para todos los empleados de la Administración y ese decreto no ha sido aún enviado al Ministro de Hacienda por el Ministro señor Córdova, por estar ausente.

Nos dice el Ministro de Hacienda que tan pronto como ese decreto llegue en la forma acordada por el Consepo de Gabinete, será refrendado

El presupuesto de Hacienda

ESTA TERMINADO

En la sub-secretaría del Ministerio de Hacienda se nos informó que el presupuesto de ese departamento se encuentra ya totalmente terminado.

En la tarde de ayer se hicieron los resúmenes correspondientes.

La braveza del mar origina graves perjuicios en Taltal

En el Ministerio del Interior se recibió ayer un telegrama del Gobernador de Taltal en que da cuenta que el día anterior hubo un temporal en ese puerto, que se caracterizó por una extraordinaria braveza del mar.

El inmenso oleaje destruyó completamente el terraplen de acceso al muelle de pasajeros y ocasionó otros perjuicios de menor consideración.

Se han impartido las órdenes a fin de reparar los destrozos a la brevedad posible.

Fondos para la Dirección de Contabilidad

Por decreto del Ministerio de Hacienda se ha autorizado al Director General de Contabilidad para que jire contra la tesorería fiscal de Santiago, en los 4 primeros meses del presente año por las siguientes cantidades: $ 10.000 para viáticos de los inspectores de oficinas fiscales; $ 4.333.33 para atender a los gastos menores de oficina; $ 5.000 para pagar el primer trimestre de la casa que ocupa la Dirección.

AL COMERCIO

Oficina de Contabilidad anexa a la Academia Mercantil de Stgo., atendida por dos contadores profesionales, ofrece sus servicios al comercio, para todo asunto relacionado con el ramo de Contabilidad. Contamos con la cooperación de un buen abogado, siendo las consultas y tramitaciones legales, sin recargo para el cliente. Bandera 441.— Teléfono Ing. 765.

COMPAÑIA NACIONAL DE COMERCIO y PROPIEDADES

LIMITADA
AGUSTINAS 1195 AL 1199
TELEFONO 3773
CASILLA 505

SE VENDE:

$ 23,000. Pedro Montt 55, cerca terminal carros 36, casa antigua, más de 1,000 m2. Facilidades de pago. Compañía Nacional de Comercio y Propiedades.

$ 15,000, Madrid 1430. Se vende casita 3 habitaciones, patio y dependencia. Compañía Nacional de Comercio y Propiedades.

$ 200,000. Gran oportunidad 4 casas con espléndida renta, produce el 10 por ciento al año. Situación inmejorable. Compañía Nacional de Comercio y Propaganda.

$ 400,000. Se vende en barrio central casa residencial, compuesta de 3 pisos. Produce renta. Por su situación y por las comodidades que presenta es una gran oportunidad. Compañía Nacional de Comercio y Propiedades.

$ 15,000 Maipú 1252, se vende una propiedad de ocasión. Produce renta. Compañía Nacional de Comercio y Propiedades.

$ 170,000, Maestranza 160. Espléndida casa residencial, 14 habitaciones con toda clase de instalaciones. Tiene dos patios con jardín y parrón. Compañía Nacional de Comercio y Propiedades Ltda.

$ 85,000. Rivera 1297. Se venden dos casas recién construidas con 6 habitaciones cada una fuera de servicio. Pago al contado. Compañía Nacional de Comercio y Propiedades Ltda.

ARRIENDOS:

Se arrienda $ 700. Agustinas 1674, espléndida casa en altos. 10 habitaciones, hall y dependencias. Compañía Nacional de Comercio y Propiedades.

Se arrienda $ 350. Sotomayor N.o 864, casita para poca familia. 4 piezas y dependencias Compañía Nacional de Comercio y Propiedades.

Se arrienda $ 600. Libertad 40-A, casa apropiada para industria, 8 habitaciones, hall, dependencias y gran sitio con parrón Compañía Nacional de Comercio y Propiedades.

Se arrienda $ 500, Vergara 515, casa en altos, 8 habitaciones y dependencias. Compañía Nacional de Comercio y Propiedades

Se arrienda $ 500. Dieciocho N.o 764, espléndida casa en altos, con 6 habitaciones y dependencias Compañía Nacional de Comercio y Propiedades.

NECESITAMOS ARRENDAR

Casa hasta $ 700, bajos, que están situados en barrio central. Compañía Nacional de Comercio y Propiedades.

Casa hasta $ 300, necesitamos con urgencia casita para poca familia. Indispensable sea en bajos. Compañía Nacional de Comercio y Propiedades.

Casa hasta $ 350, 3 o 4 piezas en bajos. Se prefiere cerca Plaza de Armas. Compañía Nacional de Comercio y Propiedades.

Casa hasta $ 350. Para el 1.o de Marzo necesitamos casa pocas piezas. Compañía Nacional de Comercio y Propiedades.

COMPRAMOS:

Casa hasta $ 300,000 que produzca renta, situada en la Avenida de las Delicias. Se [illegible] taría en otra calle siempre que esté cerca de la Alameda. Compañía de Comercio y Propiedades.

Casa hasta $ 40,000 [illegible] piezas fuera dependencias [illegible] importa situación, siempre que esté cerca línea carros y tenga gas. Pago mitad al contado o por intermedio Caja de Ahorros. Compañía Nacional de Comercio y Propiedades.

Casa hasta $ 200,000 necesitamos urgente. Indispensable barrio comprendido calle Mac [illegible] Parque Forestal, Vicuña Mackenna y Estado. Pago al contado. Compañía de Comercio y Propiedades.

Casa hasta $ 90,000 [illegible] algo de renta y en barrio central. Compañía Nacional de Comercio y Propiedades.

Casa hasta $ 32,000 necesitamos en un radio comprendido entre las calles Alameda, San [illegible] Brasil y Matucana. Compañía Nacional de Comercio y Propiedades.

Casa hasta $ 62,000 o sitio para edifical que esté en el [illegible] comprendido entre las calles Alameda, Diez de Julio, Vicuña Mackenna y Santa Rosa. Compañía Nacional de Comercio y Propiedades Ltda.

Casa hasta $ 50,000. Necesitamos con urgencia una casa que tenga a lo menos 6 habitaciones prefiriendo barrio alto. Compañía Nacional de Comercio y Propiedades Ltda.

CEMENTO PORTLAND M. R. EL MELON

CEMENTO MELON

UNICO CEMENTO PORTLAND, DE FABRICACION NACIONAL

$ 12.20

OFRECE PARA ENTREGA INMEDIATA:
MONEDA CORRIENTE EL SACO, EN LOS DEPOSITOS AUTORIZADOS
Por carro completo o contratos, precio especial

ACONSEJAMOS A NUESTROS CLIENTES PREVENIRSE CONTRA FALSIFICACIONES

SOCIEDAD FABRICA DE CEMENTO DE "EL MELON"
AGUSTINAS 1148 — CASILLA 3514 — TELEFONO 2715

AVISOS ECONOMICOS

1.—Avisos judiciales

REMATE, EL 10 DE MARZO, A las 4 P. M., ante el compromisario don Carlos Varas Olea, en la Notaría Altamirano, se rematará la propiedad 1692, de la calle de Ricardo González, por el mínimum rebajado de [illegible],000 pesos al contado. Antecedentes en la Notaría, partición Pedro Aguila. M-10

REMATE: POR ACUERDO HEREderos de Zoila Fuenzalida, se rematará la propiedad ubicada Avenida Errázuriz N.o 2962 - 66 el 15 de Febrero, a las 10 A. M., ante el tercer Juzgado Civil. Mínimum: $ 16,000 Bases y antecedentes: Secretaría mismo Juzgado. 12-F.

EXTRACTO. — CERTIFICO QUE por escritura otorgada con esta fecha ante mí, Aníbal Basaure, Notario suplente del propietario don José Vicente Fabres, según decreto judicial de fecha 12 de Enero último, don Alberto Bouchard Castillo, empleado, de este domicilio, ha recibido de don Ismael Cáceres Jourde, comerciante de este domicilio, la suma de diez mil pesos, en quince letras, en pago del valor del aporte y derechos que tiene en la Sociedad Comercial Colectiva denominada "Cáceres y Cía.", formada por ambos, según escritura extendida en esta Notaría con fecha diez de Noviembre de 1924, cediendo el señor Bouchard todos sus derechos al señor Cáceres, quien queda a cargo del activo y pasivo de la Sociedad, y, por consiguiente, único responsable ante los acreedores.— Santiago, Enero veintiocho de mil novecientos veintiséis. — (Fdo.) — Aníbal Basaure. 12-F

CONCESION PARA SERVICIO eléctrico.— La Compañía Eléctrica del departamento de Limache, Limitada, ha solicitado del Ministerio de Obras Públicas en reemplazo de sus actuales concesiones para explotar el servicio de distribución de energía eléctrica en las ciudades de Limache, San Francisco de Limache, Villa Alemana, Peñablanca y Quilpué, por una nueva concesión de acuerdo con lo dispuesto en el decreto-ley N.o 252.— El Director de Servicios Eléctricos. 17—F

3.—Automóviles afines y accesorios. (Compra-venta y composturas)

PUELMA Y CIA. LTDA. HUERFAnos 819, agentes autorizados Lincoln Ford Fordson. Repuestos Ford legítimos. M-10

OFRECEMOS VARIOS COCHES DE turismo 5 y 7 asientos, excelentes marcas, perfectas condiciones de marcha, desde $ 3,000. Exposición de Automóviles de Escobar y Ebel Ltda. Delicias 1327. 15-F

SE VENDE UNA CARROCERIA Salón, recién construída. Santa Isabel N.o 094. 12-F

VENDO DOS AUTOS FORD CASI nuevos verlos en Melipilla. Serrano 629. Modesto Jeria. 17-F.

GONDOLA FORD VENDO COMO nueva por no poderla atender. Hipódromo 1220. 13-F

GONDOLA BROCKWAY EN PERfecto estado, recorrido Alameda, vendo. Exposición N.o 18, de 6 a 8. F—12

VENDO GONDOLA FORD BUEN estado y una carrocería góndola, buena. Calle Paz 868. F—12

VENDO GONDOLA REPUBLIC Recorrido Alameda. Tratar: Almirante Barroso 22. F—14

DUEÑOS DE FORD MODELO 1925, facilito la venta para adquirir nuevo modelo. Escribir Alvaro Martínez, casilla 815. 21-F

$ 1,900 FORD 2 ASIENTOS, 5 RUEdas alambre, amortiguadores, espiral. Ocasión. Carmen 1387. 12-F

COMPRO CARROCERIA SPORT para Ford, moderna, de ocasión. Escribir. A. Sepúlveda. Casilla 200. 12-F

FORD SPORT DOS ASIENTOS, con partida, vendo de ocasión. — Bandera N.o 158. 15-F.

SE VENDE UN AUTO CAMION 19 pasajeros. Facilidades de pago. — Tratar: Esperanza 1055. 12-F

DESEO ARRENDAR AUTOCAMION 5 toneladas, pago mensualidades adelantadas. 21 de Mayo 773.—Cleock. 13-F.

$ 4,000 VENDO AUTOMOVIL BUICK cuatro cilindros, perfecto estado, se da a prueba. Matucana 1223. 14-F.

POR VIAJE VENDO AUTO MARca Paige, en mu buenas condiciones, es turismo, 4 asientos. Tratar: Delicias 3450. 12-F

DODGE DE OCASION, VENDO Arturo Prat 1366. 15—F.

SE VENDE DE OCASION AUTOmóvil King, dirigirse a S. S. Casilla 3310. 13-F

VENDO GONDOLA FORD, RECOrrido Maestranza, Mapocho. Tratar: Maestranza 995, de 1 a 4. 13—F

SE VENDE DE OCASION UN CAmión de tres toneladas, en perfecto estado de funcionamiento y conservación. Tratar: Garage Cía. Chilena de Electricidad Ltda. Mapocho frente a García Reyes. 14-F

SE VENDE UNA CARROCERIA nueva para reparto, especial para chassis turismo Ford, en $ 250.00. Un block de cilindro armado nuevo en $ 300.00 para Ford. Tratar: Avda. Chile 1060. 14-F

OCASION AUTO KING CERRADO pudiéndose igualmente abrir motor, a prueba, se vende muy barato, o se cambia por auto Sport dos asientos que esté en iguales condiciones. Claras 665. Verlo en Garage Gladina. Cienfuegos 11.

NECESITO FORD SPORT, DOY, cambio turismo, rico motor, buen estado. Vicuña Mackenna 1562.

DE OCASION: POR AUSENTARME de Santiago, realizo góndola Ford, nueva, modelo municipal, buen recorrido, doy facilidades. Tratar con su dueño, Maipú 348. 15—F.

COMPRO CAMION DODGE, FORD. Rodulfo Phillipi 89.

POR NEGOCIO ESTABLECIDO cambio góndola Ford. San Francisco 2172.

CAMION DE CARGA MARCA Fabeol, de 4 toneladas, en perfecto estado. Vendo Rosas 2020. 13—F.

CAMION DE CARGA CARROCEría de volcar, de capacidad 2 mt. cúbicos. Vendo, Rosas 2020. 13—F.

4.—Animales (Compra y venta)

PERRITO POLICIAL, RAZA FINA, cinco meses vendo $ 50. Morandé 631. 13—F.

5.—Alhajas, joyas, monedas, etc. (Compra y venta)

NOVIOS: ARGOLLAS DE ORO 4 14 y 18 k., desde $ 30 par, ofrece la relojería [illegible] San Diego 73[illegible] F-22

8.—Avisos varios

CALIGRAFO GATICA VALVERDE Lecciones, tarjetas, pergaminos. San Pablo 1260. F-12

10.—Casas, departamentos y piezas amobladas. (Ofrecidas y buscadas)

SE ARRIENDA PIEZA AMOBLAda en casa extranjera. Puente 637 13-F

PIEZA INDEPENDIENTE, AMOblada, arriéndase. Avenida Matta 1370 F—12

ARRIENDO PIEZA AMOBLADA. Granado 542. 12-F.

DOS PIEZAS AMOBLADAS NECEsito en San Antonio o Llolleo. Ofertas. Esmeralda 636. 12-F

CASA EXTRANJERA ARRIENDA pieza amoblada. Cueto 332. 14—F.

$ 80 ARRIENDASE MAGNIFICA pieza amoblada. Esmeralda 636. 14-F

630 CASA GRANDE, SIN ALTOS, hall, dos patios, diez piezas, baño. — Marcoleta 432.

360 CASA SIN ALTOS, SEIS PIEzas, baño un patio, cocina, gas, electricidad. Marcoleta 432.

ARRIENDASE CASITA FRENTE Plaza Llolleo. Bascuñán N.o 123.

ARRIENDASE CASA, CUATRO PIEzas, Catedral 4322. Canon: $ 150. Tratar: Moneda 2329. Casa 3.

SE ARRIENDA CASA EN BAJO con todo el confort moderno muy central, carros de ida y vuelta especial para familias extranjeras, Santos Dumont esquina de Recoleta. Tratar: Puente 773. 16-F

SE ARRIENDA

Magnífica residencia central, cinco dormitorios, salas de baño, recepción y dependencias, calefacción central. Tratar: Bolsa de Comercio. Francisco Subercaseaux 15—F

11.—Casas, departamentos y piezas sin muebles (Ofrecidas y buscadas)

Casas

470 ARRIENDO CASAS ALTOS y bajos. San Isidro 455-457. 12-F

150. 200 CASAS NUEVAS CON TOdo confort. Av. La Paz 279, a cuadra y media del río. 14-F.

$ 170 Y 200 ARRIENDO CASAS Vicuña Mackenna 584. 12-F

ARRIENDO CASAS EN CAMILO Henríquez, grandes y chicas. N.o 687 y 577. Tratar: 687. 12-F

$ 260 ARRIENDASE CASA CALLE María 241. llaves 221. 12-F

ARRIENDO CASA BAJOS 5 PIEZAS recién construída. Aldunate 1420 13-F

$ 230, ARRIENDO CASA BAJOS 6 piezas, recién refaccionada. Sotomayor 55. 13-F

SEÑORA EXTRANJERA DESEA arrendar casa, canon hasta $ 600. L. D. Casilla 81 D. 12-F

190 COMODA AGRADABLE CASA San Isidro 956. 12-F.

400 BONITO CHALET COMODIDAD — Seminario 506. 12-F.

$ 280 CASA QUINTA, VALDIVIESO 65 (Recoleta). Verla: 2 a 4. 13-F

CASA QUINTA ARRIENDO. AVEnida Central 417, Ñuñoa. F-18

ARRIENDASE ALTOS, CUATRO habitaciones, servicio. Brasil 687. 13—F.

$ 250,00 CASA SANTA ELENA 860. media cuadra 10 de Julio, cinco piezas fuera dependencias. Luz eléctrica, dos patios. También se vende. — Tratar: V. Mackenna 626. Herrera. 12-F

400 CASA GRANDE, JOFRE 238 F-12

$ 600, ECHAURREN 507-509 Arriendo elegantes y cómodas casas, bien tenidas: garage y teléfono instalado, llaves y tratar: Adriasola, Morandé 235. F—13

65-85 QUINCENAL, EMPLEADOS, comercio, cité, casas tres, cuatro piezas todo servicio. Marcoleta 432.

$ 320 ARRIENDO CASA ALTOS, 10 piezas, dependencias, hall, baño, recién refaccionada. Tratar: Lira 911. Casa 8.

SAZIE 2349, ALTOS NUEVOS ENtre República y España. 15-F

$ 150, CASA, CUATRO PIEZAS, arriéndase. Rosas 3017.

ARRIENDASE CASA. PEDREGAL 12-F. 13—F.

DESEO ARRENDAR QUINTA grande, para Lechería, prefiero alrededores de Santiago. Cuevas 1540, de 1 a 5 1|2, con Lindor Coloma. 16—F

220 - 240 PESOS ARRIENDANSE casas seis piezas, más dos de servicio, Cité García Reyes 333. 14-F

240 PESOS ARRIENDO CASA CAmilo Henríquez 223, cinco piezas grandes, muy buen estado. Tratar: en la esquina Jofré. 13-F

ARRIENDASE EXTENSA CASAquinta para criadero. Tiene entrada autos. Carrión 1826. 13-F

PARA PRIMERO ABRIL TOMO arriendo casa bajos con garage, sin altos. Canon mil pesos mensuales. Casilla 419.

ALTOS VENDEMOS, HALL, BAño instalado califont, etc., arriéndase. Ricardo Santa Cruz 675, esquina Santa Rosa. F-14

CASITAS HIGIENICAS $ 60. Castro 472, cité Modelo.

650 ARRIENDASE ESPLENDIDA casa nueva, 12 piezas. Santa Rosa 476.

NECESITO CASA CHICA CON GArage, precio, ubicación, etc. Casilla N.o 3493. 16-F.

00 Y 230 PESOS ARRIENDO ESpléndidas casas 7 piezas. Tratar Exposición 70.

NECESITO QUINTA BARRIO CISterna. Tratar: Delicias 2612. 13-F

$ 400 DIEZ PIEZAS, TRES PATIOS. Montt 2493, inmediato Alameda. 12-F

$ 250 ARRIENDO CURICO 260 CAsita 4 piezas, todo servicio. Tratar, Maestranza 161. 13—F.

ARRIENDASE LA CASA, HUERFAnos 2986, altos, once piezas. Tratar: Maipú 118.

ARRIENDASE LA CASA MAIPU 132, inmediato Agustinas. Maipú 118.

$ 500 DEGLI, CONFORTABLE CAsa altos, 2.o, 3.er piso, 6 dormitorios, salón, comedor, 2 halls, baño, toilette, dependencias, preciosa situación. Tratar: Avenida Matta 794, Botica.

$ 200 ARRIENDASE CASA, ANDES 2348. 13F

Departamentos

COMODO DEPARTAMENTO arriéndase en Avenida Matta 26. F-12

MATRIMONIO NECESITA DEPARtamento central con pensión, casa honorable sin pensionistas. Suárez Huérfanos 1318. F-13

REGIO DEPARTAMENTO BUENA pensión, arriendo una cuadra Plaza Puente 644. 12-F

DEPARTAMENTO ARRIENDO, Gálvez 51. F—12

ARRIENDO DEPARTAMENTOS INteriores de dos, tres y cuatro piezas nuevas y cocina, patio grande. Cochrane 545.

SE ARRIENDA UN DEPARTAmento de tres piezas en casa de familia. Andes 2843. 14—F.

COMODO DEPARTAMENTO, DOS piezas arriendo a persona decente. Molina 546. 13—F

Piezas

ARRIENDO PIEZAS HIGIENICAS Barroso 83. 14-F

VICUÑA MACKENNA 653 Arriendo una o dos bonitas piezas a joven caballero solo. 13—F

PIEZA MATRIMONIO, NATANIEL 178. 12-F.

ARRIENDASE COMODAS PIEZAS García Reyes 125. F—12

SE ARRIENDA UNA O DOS PIEzas calle Romero 2531, casa 4. F-13

ARRIENDO UNA PIEZA SERRANO 92. 13-F

ARRIENDO PIEZAS, CABALLEROS señoras solas. Gálvez 207. 12—F

ARRIENDO UNA PIEZA CON BALcón, a la calle. Gálvez 316.

ARRIENDASE BUENAS PIEZAS. — Carmen 265. 13-F

A PERSONA SOLA, ARRIENDASE pieza. Un paso centro. Avenida La Paz 271. Casa 1. F-15

ARRIENDO PIEZAS, MONEDA 2945, c 6. 14—F

ARRIENDO 2 PIEZAS MATRIMOnio solo o personas sin niños. Herrera 554. 13-F.

SE ARRIENDA PIEZAS CON O sin muebles. Rosas 948.

12.—Compra y venta de casas y sitios

SE COMPRA CASA DE 40 A 60,000 pesos entre San Francisco y Castro y no más de cuatro cuadras de Alameda, exceptuando Nataniel y Gálvez. Interesado se entenderá únicamente con propietario. Ofertas a R. O. A. Nataniel 164. F-18

VENDO O PERMUTO BUENA CAsa en Temuco. Pedregal 19. F-14

SE VENDE CASA EN LOS GUINdos de Ñuñoa, Av. Villagra 365. Precio: $ 70,000. Facilidades de pago. Dirigirse por Correo a Huérfanos 2341, a J. M. P. 12-F

VENDO CASITA POR AUSENTARme. Rogelio Ugarte 1872. 14-F.

PROPIEDAD 8,000 m3 c. EN CALLE Carrión vendo. Salas 273. 14-F

CASA CON ARBOLEDA EN PUENte Alto próxima plaza, produce 130 pesos mensuales. Vendo en 18,000 pesos. Tratar: Avenida Vicuña Mackenna 490, esquina Santa Isabel. 12-F.

30,000 - 35,000 ESPLENDIDAS CAsas chalet y almacén único 4 esquinas, todos nuevos. Un paso Matta. San Luis esquina Santa Elvira. F-15

SE VENDE SITIO CON CASITA por mensualidades, a media cuadra al Sur San Pablo. Población Lautaro. góndolas Blanqueado. 14—F

COMPRO SITIO O CASA VIEJA DE mucho frente en radio urbano, de 30 pesos a $ 60 m2., referencias a E. Fautinati. Bascuñán 520. 13-F

SE ARRIENDA UNA CASA AVENIda San Luis N.o 255 (Los Leones) Desde 1.o Marzo próximo, canon, 650 pesos mensuales. Verla de 3 a 6 P. M. y tratar en San Martín 50, altos. 14F

VENDESE CASA, SANTO DOMINGO 1773. Tres patios, ocho piezas, jardín, parrón, etc. Verla y tratar de 10 a 12 solamente.

$ 15,000 VENDO CASA ANTIGUA calle Molina, dos patios, alcantarillado, agua potable, carro a la puerta.— Prieto 1355, casa 20.

VENDO UN SITIO EN SAN ANTOnio. Tratar: Brasil 280. 16-F

CASA VENDO, SEVILLA 1291, 10 metros frente por 44 fondo, 6 piezas, baño y servicios, árboles frutales. Media cuadra Independencia. Precio: $ 46,000 al contado. Tratar Inglaterra 1106. 15-F

$ 28,000 VENDO 1,300 METROS cuadrados, Miguel Claro, Santa Isabel 0106. 13-F

$ 93,000 EN PROVIDENCIA, CASA dos pisos independientes y sitio.— Tratar con su dueño, Nueva York 80, of. 106. 14—F.

$ 16,000 CASITAS RECIEN TERMInadas, todo ladrillo, 4 habitaciones, w. c., cocina, baño. Avenida Italia 1590 — 1587. Tratar, Avenida Salvador 734. La mañana. 13—F

$ 65,000 BUENA PROPIEDAD DE renta, 14 casitas con 32 piezas higiénicas, fuera servicio. Avenida Condell 1596. Tratar, Salvador 734 13—F

SE AVISA A LOS IMPONENTES Cajas de Ahorros, compren casa N.o 1692 calle San Isidro, esquina Sargento Aldea, en $ 400,000, sin deudas, La propiedad es de habitación y renta, dando para pagar dividendos y vivir gratis. Entrega inmediata.

COMPRO SITIO EN BARRIO ALTO también con edificio inconcluso, Casilla 38.

VENDO CASITA BIEN TENIDA, Ricardo Santa Cruz 773, entre San Francisco Santa Rosa. Verla de 1 a 6. 14—F

¿QUIERE HACERSE RICO? LA Sociedad Agrícola Atacama vende terrenos lado Longitudinal, veinte centavos metro, aceptando bonos La Poderosa al 50 por ciento. Indique cuánto puede pagar contado y cuanto mensual. Casilla 731, Valparaíso. 14—F.

GRAN OCASION, QUINTITA FRUtal, edificada. Mapocho 6083. 14-F.

VENDO AL CONTADO CASA gran de cuatro piezas, cocina, pasadizo y corredor, fachada cal y ladrillo gran huerto frutal, 13 metros de frente por 67 de fondo, valor 15,000 Antonio Ebner 1080; excelente servicio locomoción.

13.—Compra y venta de negocios

COMPRO CIGARRERIA AL CONtado. Arauco N.o 858. 12-F

VENDO ALMACEN, DEPOSITO LIcores, frutas, verduras; hay vastante mercaderías en un lote, 4 mil 500 pesos. Tiene seguro 10 mil pesos. Conferencia 480. F—13

VENDO PASTELERIA Y FRUTEría poco capital. Santa Isabel 319 12-F.

VENDO ALMACEN LADO CITE POco capital. Imposible atender solo. F—13

VENDO BAR POR NO PODERLO atender, Franklin 1129. F—12

DEPOSITO LICORES [illegible] B. C. Correo 3.

COMPRO CIGARRERIA Y [illegible] trín, indicar precio. Correo [illegible] vera.

POR ENFERMEDAD VENDO [illegible] da frutería, A. Prat [illegible]

BOTICA POCO CAPITAL [illegible] Daube.

VENDESE NEGOCITO [illegible] lación. Nuble 1002.

VENDO ALMACENCITO [illegible] Huemul 1499.

SE VENDE UNA LAVA[illegible] verla y tratar Olivos [illegible]

OPORTUNIDAD PARA [illegible] plata! Vendo por viaje [illegible] de frutas y verduras; [illegible] a 400 pesos diarios, la [illegible] los días que quieran. — [illegible] derecho de llaves. [illegible] zas esquina Ricardo [illegible]

REGRESO URGENTE [illegible] galo fácil lucrativa [illegible] mes, cómoda, barata [illegible] ga contrata.—Arís, Correo [illegible]

VENDO SASTRERIA [illegible] en San Diego. Tratar, [illegible]

BOTICA VENDESE POR [illegible] medad. Tratar: Cóndor [illegible]

SE VENDE RESTAURANT [illegible] ta la Higuerita con su [illegible] no y su rica batería, su [illegible] lón con derecho a contrato [illegible] sencia del dueño, Pastor [illegible]

FRUTERIA, VERDULERIA [illegible] puesto carbón, leña, [illegible] local grande. Cochrane [illegible]

CARNICERIA, VENDO [illegible] instalación, con derecho [illegible] Rivera 1366.

POR VIAJE URGENTE [illegible] gocio almacén en buena [illegible] arriendo barato. Carmen [illegible]

PENSION EL FARO, [illegible] maestra de cocina y [illegible] venir 608.

VENDO NEGOCIO [illegible] central, poco capital, [illegible] casa habitación. Datos: [illegible] 1432.

NEGOCIO ABARROTES [illegible] pital vendo Avda. Manuel [illegible]

SE VENDE UN ALMACEN [illegible] calle Cruz 1598.

VENDO PELUQUERIA; NO [illegible] llave; habitación; buena [illegible] San Pablo 1471.

OCASION: VENDESE ALMACEN [illegible] to buena situación, arriendo [illegible] San Pablo 2222.

COMPRA-VENTA NEGOCIOS [illegible] mates encárgase Neftalí [illegible] Oficina: Casa Bersano, [illegible] 14-F.

VENDO NEGOCIO [illegible] Pasaje Lira N.o 9.

VENDO SALON DE BILLARES [illegible] refrescos y lustrín. [illegible]

VENDESE EXCELENTE A[illegible] por viaje Europa, instalaciones [illegible] pilatas, clientela y utilidades [illegible] probadas, contrato arriendo [illegible] simo, plez. habitación. [illegible] tar: Avenida El Salvador [illegible]

CARNICERIA VENDO, [illegible] Italia 1501.

VENDO BUENA PASTELERIA [illegible] salones de billares y refrescos [illegible] girse: Delicias 4002.

FUENTE DE SODA AMERICANA [illegible] completa, instalada en [illegible] vendo mitad su valor. [illegible] bea 2362.

BODEGA FRUTOS DEL PAIS [illegible] anexo licores vendo urgente [illegible] te a Punta Arenas muy [illegible] pital, buenas ventas, barrio [illegible] mercial. Chiloé 1898.

LAS GRACIAS DE LA GUAGUA

—TEN UN MOMENTO A TATO. VOY A DECIRLES A LOS VECINOS QUE DEJEN UN RATO DE TOCAR EL PIANO. SI NO SE LES DICE, SON CAPACES DE PASARSE TOCANDO EL DIA ENTERO.

—¿SERIA MUCHA MOLESTIA SI LE PIDIERA QUE NO TOCARAN EL PIANO POR UN RATO? LA GUAGUA ACABA DE DORMIRSE.
—CON EL MAYOR GUSTO HARE LO QUE ME PIDE.

—DEJATE DE METER BU[illegible]A Y MANDATE CAMBIAR LEJOS DE AQUI.
—¿NO LE GUSTA LA MUSICA AL CABALLERO?

—TOMA UN PESO Y ANDATE A HACER SONAR ESE APARATO A LA OTRA CUADRA.
—POR UN PESO SOY CAPAZ DE IRME A DOS CUADRAS.

...PIEZA SOLAMENTE. PO... ...véndese. Cualquier ne... ...tarlase fuera Valparaí... ...mante 322, Valparaíso. 13-F.

...CARNICERIA. CONFE... 12-F.

...ENFERMO VENDO ...negocio pastelería, en ca... ...Pablo 2318 12—F.

...PENSION, SEGUNDA ...Santa Rosa 1800. 12-F

...TEATRO CON GRANDES ...Pormenores: San Pa... F-14

...EMPRESA DE COCHES Y ...en Tacna, gira con ...de $ 150,000.00. Tratar ...Lombardi, casilla 208. Tac... 14-F

...VENDO, UNA CUA... ...por enfermedad de su ...facilidad pago. Dirigirse.

...ALMACEN ESPLENDIDA ...Gálvez 193. 12—F

...PENSION 4.a CATEGORIA. ...Matta 1406. 13—F.

...PENSION CON CAMAS, ...barrio Estación. Dirigirse ...1493 14—F.

...ACREDITADA CASA DE ...clasificada en segunda ca... ...por no poder atenderla. Es... ...1093 esq. Mapocho. 13-F.

...PELUQUERIA POR VIA ...en $ 200. Franklin 1192 ...San Isidro 1555. 12-F.

...VENTA NEGOCIOS, RE... ...Dirigirse Neftalí Z.o Arce ...Delicias 3247. 12—F

LAVANDERIA BARRIO ...Mackenna, con muy buena ...el comprador no paga co... ...Bandera 181, oficina 14. 14—F.

TALLER DE VULCANIZA... ...bomba para aire, expendio ...y aceites, muy bien ins... ...Independencia 449. 14—F.

...RIA VENDO, ENTRADA ...setecientos a mil ochocientos ...mensuales, Verla: Salas N.o ...Bella Vista número 13—F.

...AUSENTARME VENDO PAS... ...muebles de casa. Blanco ...2337. 14-F.

...NEGOCIO DE BILLA... ...Av. Matta 1320.

...ALMACEN CON DEPOSI... ...capital, Cochrane 1298. 13—F.

...LA SOMBRERERIA DE ...de señoras, San Diego ...casa grande propia para ...en la mejor cuadra ...Conservatorio de Música ...establecida. 14—F.

Citaciones

...TABACALERA SCHIAP... ...citación.—Cítase a junta ...ordinaria y extraordinaria ...para el 12 del pre... ...4 P. M., en Morandé ...liquidación de la So...

Compras y ventas varias

...TENTEROS COMPRA SO... ...Melón, Bodega Ma... 12-F.

...LEÑA PICADA POR CA... ...Encalada 3111. 13-F

...ECONOMICA FLAMANTE ...Pío IX 199. 11-F

...DADES VENDENSE. PA... ...Alameda 23. M-9

...SACOS VACIOS. SANTO ...4181. F—13

...UNA COCINA GRAN... ...Herrera N.o 1287, casita 12-F

...A GAS, PESO DE MOS... ...vendo, Artesanos 983. Esquina ... 13-F

...COCINA ALEMANA Gran... ...Calentador agua cien li... ...Nuevo Tigre, San Pa... 15-F

...PRENSA, FONDO COBRE. ...Ocasión. Véndese. Casi... 12-F

...VENDO BAÑO ZINC ...Martínez de Rozas 12-F.

...CEMENTO COMPRO ...Encalada 2765. 12-F.

...BUENA CLASE, ven... ...4,000 cargas. San Pablo 13F

...FIERRO, CON LINDOS ...vendo, San Pablo 1427, pie... 13-F

...A $ 0.90 COLISA PAJA ...para cama. Pedro Valdivia 14-F

...ROMANA HOWE 600 KILOS ...Cochrane 1134.

...VIAJERAS PERFECTO ...de 20 a 40 pesos vendo. ...la ganga. Delicias 3439. 16—F.

...COCINA ECONOMICA IM... ...con cañones, 270 pesos. ...120.

...APARATO FUENTE SO... ...mil pesos. Matucana 1033.

Cuerpo de Bomberos

...DE BOMBEROS. — "LA ...Fuerza". — De orden su... ...a los señores miembros ...de Disciplina a sesión ...Sábado 13 del presente a ...P. M., y a la Compañía a ...extraordinaria para el mismo ...las 10 P. M. — El Secreta... ...dental.

Escuelas de choferes

...PRACTICA CHAUF... ...mecánicos, cursos rápidos va... ...Vicuña Mackenna 456. 21-F

Extravíos y hallazgos

...ENDOSE EXTRAVIADO LA ...a plazo N.o 15|14, por 200 de ...de Retiros y de P. Social, de ...Ferrocarriles, a la orden de la ...Rosa Rojas J., queda sin va... ...haberse dado el aviso corres...

$ 500 GRATIFICACION, $ 500 A LA persona que entregue un reloj de oro y cuatro medallas del mismo metal, perdidos ayer en la Plaza. El valor moral de dichos objetos me hará quedar reconocida de la persona que me los entregue. Santo Domingo 1566.

SE RUEGA A LA PERSONA QUE haya encontrado un prendedor en forma de lazo con brillantes y una perla devolverlo a Moneda 1095. Buena gratificación.

19.—Empleados para comercio y oficinas. (Pedidos y ofrecidos)

VENDEDORES ACTIVOS NECESI-tamos, producto nuevo, gran consumo. Huérfanos 1059, Oficina 14 F—12

SEÑORITA COMPETENTE EN trabajos de oficina para cajera necesito de 2 a 3. Mapocho 1198. F—12

JOVEN SIN VICIO DESEA EM-plearse, para cobrador o cualquiera ocupación, tiene fianza e informe buenos. Correo 7. P. Rivera. 12-F

OFRECESE SEÑORITA PARA atender cualquier empleo serio y decente, dirigirse Garibaldi 751, I. O.

EX-CONTADOR, JEFE CASAS IM-portadoras y exportadoras, de importantes firmas comerciales acreditado con amplias referencias; ofrece sus servicios al comercio minorista o particulares. Dirigirse Contador, Casilla 3268.

NECESITASE NIÑA VENDEDORA San Isidro 297.

JOVEN DECENTE OFRECESE buena letra y ortografía, sabe escribir a máquina, sin pretensiones. Nataniel 768. — Raul Lagos V.

NECESITO UNA PERSONA BUE-na presencia e instrucción que sepa un poco inglés para atender oficina, preferencia extranjero. Alameda 1110. 13—F.

SEÑORITA DE BUENA PRESEN-cia, competente para la venta de paquetería se necesita. Inútil presentarse sin estos requisitos. 21 de Mayo 551.

EMPLEADO COMPETENTE PARA botica necesitamos. Matucana 826. 13-F

JOVEN CASADO OFRECESE CUAL-quier trabajo, industria, comercio. Claras 144

JOVEN SOLTERO BIEN RECO-mendado, que posea el inglés y tenga práctica en trabajos de oficina se necesita. Dirigirse a casilla N.o 3237.

¡¡JOVENES ACTIVOS!! NECESI-tanse para vender producto conocidísimo; comisión 40 por ciento fianza diez pesos. Estado 15.

JOVENES A COMISION NECESI-to. Brasil 25-A.

JOVENES CORRETEAR NOVELAS necesítanse $ 2 diarios, comisión.— Jofré 355.

CON 500 PESOS PUEDE USTED empezar a trabajar, aprendiendo industria 100 por 100 utilidad. Angamos 222.

SEÑORITA CON CONOCIMIENTOS contabilidad y escritura a máquina se ofrece para casa comercial. Sto Domingo 1040. Sta. R. G. A. 12-F.

JOVEN PRACTICO ABARROTES, recomendado necesito. Meiggs 50. 13-F.

SEÑORITAS DE BUENA PRE-sentación y trato social, con buenas relaciones, necesitamos para trabajo muy cómodo y apropiado Buena remuneración. Tratamos confidencialmente. Compañía Electrolux Estado 36. De 3 a 8 P. M.

NECESITO EMPLEADO COMPE-tente para pastelería. Avenida Vicuña Mackenna 9.

20.—Frutos varios. (Compra y venta)

MANZANAS ESPECIALES VALDI-via llegó gran partida casa Serrá Mapocho 950 Mercado Central, mayor y menor. 12-F

UVA VENDE VIÑA SANTA MAR-garita, Camino Negrete.

UVA CHANCELADA, POR MAYOR, vendo a 40 centavos el kilo, Chacra Las Lilas. F-14

22.—Hoteles y pensiones

SAN HOTEL BUENOS AIRES piezas amobladas desde tres pesos diarios con dos camas, cinco pesos Delicias 2921. F-2

CASA RESIDENCIAL, CONFORT y elegancia, se reciben pasajeros por meses o por días, con o sin pensión. Excelente comida, balcones calle. Moneda 977, esquina Ahumada. F-2

ARRIENDO PIEZAS CON PEN-sión, casa arboleda familia honorable San Diego 849. F—15

$ 140 ARRIENDASE PIEZA PEN-sión Nicolás Valdivieso 51 Cerca Gondolas Alameda. Ñuñoa, Diagonal. 12—F

MATRIMONIOS, PIEZAS Amobla-das pensión Catedral 3679 F.

ALAMEDA 975, PIEZAS AMOBLA-das pensión, caballeros honorables 16-F

CASA RESIDENCIAL, CASTRO 231 Muy conveniente situación, alumnos Academia de Guerra. Precios módicos 13-F

PIEZAS PENSION PERSONAS SO-las. Rosas 1018. 14-F

PENSION SANTO DOMINGO 1219. 13-F.

SE ARRIENDAN PIEZAS CON PEN-sión. San Francisco 323. 15—F

SE ARRIENDAN PIEZAS CON pen-sión en Alonso Ovalle 827. 14—F

ARRIENDO UNA, DOS PIEZAS con, sin pensión, Moneda 2327. 14—F

ARRIENDO PIEZAS PENSION MA-trimonio personas honorables. Sotomayor 459.

REGIA PENSION PIEZA AMO-blada o de mesa. San Martín 75.

ARRIENDO PIEZAS AMOBLADAS con o sin pensión. Santa Rosa 203 14—F

CON PENSION ARRIENDO PIEZA Libertad 10.

PIEZAS CON PENSION, ECHAU-rren 69. 15-F

PRAT 129, PIEZAS, PENSION CON sin muebles. 14-F

ARRIENDO DEPARTAMENTO DOS tres piezas, balcón calle, todo servicio, con sin pensión, casa honorable. Gorbea 2878.

PENSION PIEZAS AMOBLADAS, días meses. San Diego 110.

PENSION A DOMICILIO, POR me-ses. García Reyes 80, bajos. 14—F

$ 100 ARRIENDO PIEZA CON Pen-sión Santa Isabel 0106 F—12

HOTEL NUEVA YORK, PIEZAS higiénicas muy ventiladas para pasajeros, desde $ 4, pensión de mesa $ 120 mensual. San Diego 252. 20-F

PIEZAS BALCON CON PENSION frente Parque Forestal, se arriendan Bellavista 195. 14-F

CASA RESPETABLE, ESPLENDI-das piezas, pensión. Maestranza 228 13-F

SEÑORA EXTRANJERA OFRECE espléndidas piezas con pensión. Lira 360. 13-F

PIEZAS AMOBLADAS CON PEN-sión San Antonio 438 12-F

PENSION PIEZA AMOBLADA bal-cón, por días, meses, desde 140 Rosas 2015 12-F

PENSION MADRILEÑA MESES días 21 Mayo 843. F-12

SE ARRIENDA ESPLENDIDO DE-partamento a la calle o pieza sola con pensión Claras 254. 12-F

S. ISIDRO 321 PIEZA PENSION 13—F

PIEZA BALCON AMOBLADA CON pensión, dos personas. Prat 187 F—12

10 EXCELENTE PENSION PIEZA amoblada frente Estación Mapocho Artesanos 999. 14-F

ARRIENDO BUENAS PIEZAS CON pensión, una calle, precios módicos matrimonios o jóvenes solos San Isidro 530. F-15

ALAMEDA 1621, PIEZAS PENSION precios bajos. 17-F

SAN ISIDRO 127. — ESPLENDIDAS piezas amobladas con pensión 12-F

SAN DIEGO 79: CENTRALISIMO arrienda piezas pensión: viajeros 15—F

PENSION ECONOMICA A LA CAR-ta, para personas decentes. Esmeralda 837. 12-F

ARRIENDO PIEZAS AMOBLADAS con o sin pensión. Santa Rosa 203 12-F

PIEZA PENSION. MONEDA 2014 F—12

SEÑORA VIUDA DESEA AYUDAR-se tomando pensionistas de mesa; también reparto domicilio. Precios módicos. Grajales 2082. 12—F

23.—Instalaciones y eccesorios para negocios. (Compra y venta)

DE OCASION VENDO INSTALA-ción fábrica techo acanalado. Plaza Ñuñoa 4. F-14

ARMONES PARA SASTRERIA NE-gocios de frutas, se venden, precio de ocasión Rosa 2177 13-F

MERCADERIAS, INSTALACIONES completas negocio abarrotes, vendo, buen descuento. Washington 1716. F-14

VENDESE ARMAZON Y ROMANA 123 kilos, Arturo Prat 1967. 13-F

INSTALACIONES PARA CARNI-cerías ofrece a precios convenientes Fundición San Miguel Bulnes 216 14-F

OCASION: REGISTRADORA NA-tional moderna, mitad precio, facilidades. San Francisco 639. 14—F

SE VENDEN UTILES DE LAVAN-dería Jofré 381. 13—F

VENDO ESTANTERIA, MOSTRA-dor varios útiles, cantina. Cinco de Abril 3727.

VENDO VARIOS UTILES ALMA-cén y romana, Chiloé 1738.

MOLINILLO, ROMANA, BALANZA, realizo. Cochrane 1134.

4,000 VENDESE INSTALACION completa de cantina, cocina, etc., ubicada en local social con derecho concesión. Ocasión única.—Barros. Bandera 78.

UTILES CARNICERIA DE PRIME-ra, casi regalo. Pinto 1921. 15-F.

ROMANA HOWER PALA[illegible], MIL kilos, tres meses uso, ocasión, vendo. Pinto 1921. 15-F

24.—Instrucción y educación (Colegios, academias y profesores)

CURSOS DE VACACIONES FORMA-do por el Instituto "San Martín" San Martín 64 Humanidades y preparatorias de sistema antiguo y concéntrico Internado, medio pupilaje, externado. 19—F

CURSOS DE VACACIONES, INSTI-tuto "Pinochet Le-Brun". Huérfanos 657 N-O

...ICULAR PARA niños, hasta 12 años, Instrucción esmerada Disciplina inmejorable precios módicos. San Pablo 2609. F-18

CONTABILIDAD, TAQUIGRAFIA Aritmética. Cursos nocturnos para empleados y especiales para señoritas. Enseñanza escritura máquina más económica, rápida, perfecta. Instituto de Contabilidad Santo Domingo 831. 12-F

REPARO EXAMENES FRANCES, Matemáticas. Cochrane 82. 14-F

SEÑORA FRANCESA SE OFRECE para enseñar el idioma y dar clases. Dirigirse: Casilla 1450. 13-F

INSTITUTO DE CONTADORES DE Chile Santo Domingo 1873 casilla 1175 Santiago. Cursos individuales colectivos y por correspondencia diurnos y nocturnos. La enseñanza más seria y rápida del país Se discernen diplomas profesionales. Matrícula abierta.— Evaristo Molina Director. 12-F

CALIGRAFIA GATICA VALVERDE Lecciones, tarjetas, pergaminos. San Pablo 1260. F—13

INSTITUTO NACIONAL DE CO-mercio Nataniel 141, dactilógrafos, preparamos rápidamente. 17-F

$ 3 MENSUALES ENSEÑANZA ES-critura máquina. Ricardo Santa Cruz 757. 12-F

CURSO VACACIONES FORMADO por el Instituto San Martín San Martín 64 Sistemas antiguo, concéntrico 15-F

APROVECHE INICIACION AÑO, cursos rebajados mitad precio. — Instituto Mercantil reorganizado. Merced 882. 14—F.

INGRESE NUEVOS CURSOS CON-tabilidad Taquigrafía, Dactilografía Instituto Americano. Bandera 154.

PROFESOR PREPARA HUMANIDA-des, preparatorias. Molina 118.

ARRIENDO ESPLENDIDAS PIEZAS con pensión Unión Americana 349. 13-F

INGRESE NUEVOS CURSOS CON-tabilidad Taquigrafía, Idiomas, Dactilografía. Instituto Comercial. — Agustinas 1060.

25.—Instrumentos musicales, afines y accesorios. — (Compra - venta y composturas)

$ 800 VENDO BUEN PIANO ES-tudio, verlo Martínez Rozas 4069. Tratar San Pablo 1117, después de 5 P. M.

... Victro... a Bandera 191. 13—F.

COMPRO PIANOS PAGANDO BUE-nos precios Delicias 851. 19-F

VENDESE CITARA POR $ 100 Sta. Isabel 832. 12-F.

VENDO PIANO GAVEAU $ 1,500 Seminario 638. 13-F

OCASION VENDO VICTROLA IM-portada portátil Outing poco uso, con 13 discos. Huérfanos 2880. 12-F

GRAMOFONO NUEVO CON DISCOS, vendo en $ 200. Andrés Bello 648. 12-F

VICTROLAS CON FACILIDADES de pago vendo. San Pablo 2215. 21-F

DISCOS, LAS ULTIMAS NOVEDA-des recibió. San Pablo 2215. 21-F.

VICTROLAS: COMPOSTURAS ECO-nómicas. San Pablo 2215. 21-F

COMPRO, VENDO DISCOS. "LLE-garon novedades Titina, Ukelele, Danza del Amor, Desgraciadito. — Compongo victrolas, toda clase de Instrumentos de cuerda. Esmeralda 878. 12—F

DE OCASION VENDO PIANO eléc-trico y de mano, en muy buenas condiciones. Tratar: Capitán Orella 12. 12-F

PIANO ALEMAN TRES PEDALES clavijero bronce vendo ocasión. Ahumada 31.

SAN MARTIN 766 VENDO VIC-trola con discos, 150. Buena.

SE VENDE UN ARPA. CHACABUCO 1201. 13-F

COMPRO VICTROLA VICTOR, UR-gente —P P Correo 2. 15-F.

DESEO COMPRAR BUEN PIANO Coquimbo 1177.

VENDO PIANO FLAMANTE, 1,100. Santa Victoria 360.

$ 800 VENDO PIANO ESTUDIO, verlo Martínez de Rozas 4069. Tratar: San Pablo 1117, 5 P. M.

26.—Libros, periódicos y estampillas. (Compra y venta)

LIBROS COMPRO SAN DIEGO 105 F—14

27. — Medicina y farmacia

SIFILIS, GONORREA, IMPOTEN-cia. Consultas gratuitas, 1 a 6 Nocturna 8 a 10. Rayos violeta Clínica doctor Cifuentes Santo Domingo N.o 1953. 12-M

28.—Materiales de construcción (Compra y venta)

7.60 PLANCHA FIERRO ACANA-lado negro para techo realiza. Bandera N.o 827. 12—F.

$ 28,000 VENDO 1,300 METROS cua-drados Miguel Claro, Santa Isabel 0199. F—12

MAMPARA DIVISORIA OFICINA, con mesón y reja fierro para atender público, y caja fondos nueva un metro veinte alto, véndese gran ocasión, Delicias 1236, interior, de 10 a 12. 13-F

SE VENDEN PUERTAS Y VENTA-nas, usadas, calle Thompson 3480, barrio Estación. 12-F.

LADRILLOS MURALLA FISCALES por grandes y pequeñas partidas, puesto a domicilio vendo. Héctor Madariaga. San Francisco 460. Llano Subercaseaux. 13-F.

BALDOSAS PARA HALL, PASA-dizos, realizo 900. García Reyes 25. 13—F

300 MIL LADRILLOS, FISCAL Y muralla, Ahumada 175. Casilla 1774 13-F

SE VENDE UNA ESCALA DE 25 pisos, de un sólo tramo y buen estado. Catedral 2579. 13-F

SE VENDEN ADOBES Y SE DA tierra. Castro 396. 13-F

PLANCHAS ZINC OCASION COM-pro, Jofré 385.

COMPRO TEJAS USADAS, MANDO buscarlas, dirigirse: Maturana 798. 12-F

REALIZO: VENTANAS, PUERTAS, basas, vigas roble, maderas. Toro Mazotte 311, barrio Estación.

HAMACA BALANCIN, TECHO TE-la buque, cambio por artículos construcciones. Casilla 7521. 13—F.

RESPUESTAS A NUESTROS LECTORES

1296 — 12 Febro — N.o 1,114

LAS PERSONAS, CUYAS CONSULTAS NO APAREZCAN RESUELTAS EN EL DIARIO, SERAN ATENDIDAS PERSONALMENTE POR EL REDACTOR DE LA SECCION, LOS DIAS LUNES, MIERCOLES Y VIERNES, DE 5 A 5 1|2 DE LA TARDE.

CONSERVA DE TOMATES

I.— Santiago

Quiero aprovechar de hacer conserva de tomates y es por esto que lo molesto para que Ud. me indique la mejor forma para hacerla. Servicio que le agradeceré anticipadamente su S. S.—

R.— Se colocan los tomates en una lata al horno un momento; en seguida se pelan y se pasan por el sedazo, dándole hervor al jugo hasta que espese bie. Cuando se haya enfriado se le pone sal y pimienta; se embotella dejando un pequeño vacío que se llenará con aceite. Debe tarparse muy bien para guardarlo.

ADOLESCENTE ADOLECENTE

P. S.— Valparaíso.

Muy señor mío:

Abusando de su buena voluntad me atrevo a molestarlo para que conteste a la siguiente pregunta: ¿cuál es la forma correcto de escribir la palabra adolescente o adolecente? Yo he visto las dos formas, pero parece que lo correcto es escribirlo con s. antes de la c.

R— Ud. está equivocado, estimado señor P. S., porque las dos son correctas, eso sí que son dos palabras diferentes: adolescente, con "s", es el que está en la adolescencia, o sea en la edad que sucede a la infancia; y adolecente, sin "s", es participio activo de adolecer.

AUTOMOVIL

Viajero.— Santiago.

Respetado señor Zenón:

Observando el intenso tráfico que hay en nuestra capital, he querido saber si se han necesitado muchos años para llegar a contar con los miles de autos que se ven en las calles de Santiago.

Por lo tanto le agradeceré al señor Zenón si me puede dar en su sección, algunas noticias acerca del primer auto que llegó a Chile.

R— Parece que el primer auto que llegó a Chile fué uno del señor Carlos Puelma Besa. En Marzo de 1902, este caballero, que venía de regreso de Europa, trajo un voiturette "Darracq" de 6 H. P. y un cilindro y de cuatro asientos.

Señor A. D.— Osorno.— No señor, no acostumbramos contestar por correo. Si le parece, puede escribirnos y le contestaremos en esta sección.

POLVOS DENTRIFICOS

Casera— San Fernando.

Preguntas y Respuestas: Lo molesto para que, si lo tiene a bien, me dé una buena receta para preparar polvos dentríficos en casa. Yo soy muy económica y quisiera tener una economía por ese capítulo. Se lo agradece anticipadamente su S. S.—

R— 1.o Carbón vegetal en polvo azúcar morena polvos quina loja en polvo.— 36 gramos.

Mástic 10 gramos.

Canela 5 gramos.

Mézclese para friccionarse los dientes tomando cada vez la cantidad que se adhiera a la punta del dedo mojado en agua.

TRABAJO NOCTURNO

Carlos G.— Santiago.

Estimado señor Redactor:

Ví en días pasados su respuesta a N. N. acerca del trabajo de los menores. Según Ud. los niños mayores de 12 años y menores de 14 que hayan cumplido con la obligación escolar, podrán ser admitidos en los trabajos que determine el Reglamento.

Respecto al trabajo nocturno, señor Zenón, ¿le parece conveniente que se acepte que los niños menores de 14 años puedan trabajar, si han cumplido con sus obligaciones escolares? Mucho le agradeceré si me da su opinión sobre este punto.

R— Para su observación Ud. se ha servido de mi respuesta a N. N. Pero no me he referido en dicha respuesta al trabajo nocturno ya que N. N. me hablaba del trabajo a las horas en que el niño puede ir a la escuela.

La Ley 4053, refiriéndose al trabajo nocturno, establece que es prohibido todo trabajo nocturno a los menores de 16 años de uno y otro sexo. Además, los mayores de 16 años y menores de 18, no serán admitidos en aquellos trabajos nocturnos que señale el Reglamento como peligrosos para el desarrollo físico o para la moral de los jóvenes.

VENDO MEJORAS RIQUELME 846. 13—F.

FIERRO GALVANIZADO, ACANA-lado para techo de 6' 7' 8', 9' 10' liquidamos a precios fuera de competencia. San Diego 494. 14—F

CANALES, CABALLETES, COR-nizas y cañones de fierro galvanizado de 1.a de todas dimensiones ofrecemos a precios de liquidación San Diego 494. 14—F

TIERRAS DE COLORES, AMARI-lla, colorada y ocre; espejuelo para estucos ofrecemos a precio de fábrica. San Diego 494. 14—F

29.— Máquinas, motores, afines y accesorios. (Compra-venta y composturas)

DINAMO ELECTROLITICO 175-275 Amperes, 3 1|2 a 4 1|2 volt. Compro de ocasión. Ofertas casilla 350. Viña del Mar. 16-F

MAQUINAS SUIZAS PARA TEJER lana y seda se venden con facilidades. Morandé 57. 13-F

DINAMO ELECTROLITICO, 175-275 amperes, 3 1|2 a 4 1|2 volts. Compro de ocasión. Ofertas casilla 350 Viña del Mar. 16-F

MAQUINA APARADORA VENDO, fa-cilidades pago. Avenida San Luis 1265. 12-F

VENDO TORNO MECANICO 1,60 metros, entre puntos; 2 balancines, chico y grande, Avenida Matta 905. 12-F

MOTOR CORRIENTE CONTINUA, 5 caballos, regalo $ 400. Arauco 1060. 12-F

VENDESE MAQUINA ESCRIBIR portátil. Barata. San Francisco número 569. 12-F

PRENSA PARA ORUJO Y BOMBAS transvasijadoras vende Preisler. — Huérfanos 2448. 14F

SE NECESITAN MAQUINAS SIN-ger sistema grande, sastre, N.o 3120 Presentarse, Gálvez 148.

CONSTRUCTORES DE OCASION realizo lote pino 4 x 4 cepillado, roble, álamo 3|4 x 6, bastidores, ventanas. Dirigirse: Moneda 830. 4 a 7.

MAQUINITAS ESPECIALES PARA salsa tomates se realizan. Santo Domingo 596. 13—F.

MOTOR ELECTRICO CORRIENTE continua 220 volts, de un caballo véndese ocasión. "La Santiago" Agustinas 1441.

TURBINEROS PARA FABRICA de azúcar ... necesito Exposición 1078.

... 10 CABALLOS véndese barato Madrid 669

MAQUINA DE CORTAR JABON, compuesto. Santa Elena 1556. F-13

30.—Mueblos. (Compra venta y composturas)

COMPRAMOS CATRES, COLCHO-nes y muebles usados, vamos a domicilio. Castro 528. 24-F.

MUEBLES: OFRECEMOS, CUAL-quier estilo. Precios muy ventajosos. Entrega inmediata grandes facilidades de pago Consulte nuestras condiciones. Fábrica Sociedad Nacional de Muebles y Maderas Copiapó 1060 entre Prat y San Diego. 20-F.

MUEBLES DORMITORIOS, COME-dores salones, escritorios, variedad estilos y modelos, roble americano Precios bajísimos Grandes facilidades de pago con entrega inmediata. Especialidad sillas desde 100 pesos docena. Venga consultarse Fábrica Nacional de Muebles. Serrano 398. esquina Cóndor. F 1

APARADOR COMODA, VELADOR cocina económica, un lote de sillas comedor catre, sommier, un reloj n peinador un ropero, muebles de salón, un espejo grande. Concepción 689. F-1

VENDO GRAN OCASION: COMO-da raíz caoba, amoblado escritorio; silla Viena guagua, y útiles menaje. Loreto 107. 12-F.

AMOBLADO CUERO DE ESCRITO-rio, y otro de sala, flamante, vendo muy barato, Rosas 2177. 13-F

VENDO AMOBLADO SALON Luis XV, de nogal, francés. Agustinas 1864. 13-F

POR VIAJE REALIZO MUEBLES, catres y colchones. Delicias 286. 12-F.

VENDO CATRES, SALON JACA-randá, alfombra, cortinas. 21 Mayo 843 F-13

VENDO BILLARES CASI NUEVOS y bolas marfil grandes. Copiapó 1472. 12—F.

VENDO CATRE BRONCE Y COL-chón ... 1670. 13—F.

SE VENDE UN SILLON MORRIS en buen estado, varios metros de linoleum. En Bulnes 130.

MUEBLES DORMITORIO, MODER-nos, véndense ocasión. Maestranza 849. 13—F.

OCASION! DOS AMOBLADOS DE escritorio y uno de salón vendo. Loreto 201. 13—F.

CATRE CON BRONCE, MOSTRA-dores, vidrieras, vendo. Avenida La Paz 921

VENDO LINDO ROPERO CAOBA, antiguo, cómoda, etc. Huérfanos 1977.

VENDO SILLON, LAVATORIO PE-luquería, muebles al laqué, apropiado salón para señorita. San Pablo 1463.

VENDO AMOBLADO DORMITORIO catre, etc. Tratar 9 a 11 Rancagua 11.

VENDO MUEBLES DORMITORIO comedor, sala, escritorio, cocina, baño. Bascuñán 120. 13-F.

31.—Notificaciones comerciales

AVISO.— HABIENDO COMPRADO el negocio de mercería al señor Arturo Manonellas, ubicado en San Bernardo, no respondo de ninguna deuda pasado tres días de esta fecha.— Salvador Cabiol. 13-F

AGENCIA S. PABLO

de los diarios

"LA NACION" Y "LOS TIEMPOS"

Atiende al público para recibir avisos y suscripciones, en calle Martínez de Rozas N.o 2460, entre García Reyes y Bulnes. Casa de Reja.

14—F

HABIENDO COMPRADO LA CARnicería del señor Carlos Ramírez. Brasil 756, no respondo por ninguna cuenta pasado tres días. F. López. Jotabeche 339. 14-F.

33.—Oficinas, locales y garages (Ofrecidos y buscados)

NECESITO LOCAL CON HABITAción para taller mecánico de automóviles, contestar: Serrano 282 Solís y Reinoso 12-F

ARRIENDO CASA ESQUINA CON local para negocio. Chacabuco 209 F-12

ARRIENDASE PROPIEDAD APROpiada industria ocho piezas grandes fuera dependencias, gran sitio. Juan Vicuña 1481. Tratar: Lira 742. 16-F

163 BUENA CASA CON LOCAL negocio, garage. San Rafael 998. 12-F

SE ARRIENDAN BOXES GRANDES para dos autos, o góndolas, también hay cavidad para guardar varias góndolas debajo de techo. C. Henríquez 676. Garage: Juan Castillo M. 12-F

ARRIENDASE PROPIEDAD APROpiada industria ocho piezas grandes fuera dependencias, gran sitio. Juan Vicuña 1481. Tratar: Lira 742. 17-F

TRASPASO ELEGANTE LOCAL.— San Diego 852. 13—F.

ARRIENDO LOCAL GRANDE CON pieza habitación para garage o industria. Cochrane 608. 13—F

ARRIENDO LOCAL CON BALDOsas, habitaciones, piezas baño, todo servicio y cocina, todo nuevo. Cochrano 545.

ARRIENDASE LOCAL CASA HAbitación, apropiado garage, bodega. Tratar, Picarte 241. 15—F

GRAN ALMACEN, ALAMEDA 2496 superficie 8 por 30, edificio nuevo, arriéndase $ 1,200 mensuales. Tratar Alameda 404, de 11 a 12.30. 14-F

ARRIENDO LOCAL ESPLENDIDO para negocio. Av. Matta 390.

SE VENDE O SE ARRIENDA una carnicería, buen local. Río Janeiro esquina Lillo.

34.—Operarios para fábricas, talleres, etc. (Pedidos y ofrecidos)

Tipógrafos

PRENSISTAS Y CAJISTAS, NEcesita, Nueva York 58.

RAYADOR PARA MAQUINA DE discos se necesita, Villavicencio 315. 13—F

Carpinteros y mueblistas

NECESITO CARPINTERO MUEblista plano Tocornal 687 12-F

NECESITO CARPINTERO MUEblista, de 12 a 2. Santa Rosa 230.

CARPINTEROS DE BANCO NECEsito. Santo Domingo 504.

Sastres, modistas y costureras

MAESTRAS EN SASTRE ELEGANte y fantasía, pago bien. Merced 290-A. 12-F.

OFICIALAS PELETERAS NECESIto, inútil presentarse si no es bien competente. Pago bien; trabajo todo el año Rosas 2222 F—13

TEJEDORAS PINCHE, EN CALCEtines, y costureras necesitamos, Montevideo 554. 13-F

NECESITO APRENDIZAS COSTUreras. Maipú 120. 13-F

SE NECESITAN BUENOS OPERArios hojalateros que sepan trabajar de banco Irarrázaval 132 16F

COSTURERA, PARA TRAJES DE señoras, necesito. Echaurren 486 B. 12-F

NECESITO AYUDANTA EN MODAS Aconcagua 1235.

NECESITO AYUDANTA PANTAlonera, Maestranza 636.

VESTONEROS CON MUESTRAS necesito. San Antonio 378.

NECESITO COSTURERA CASA EXtranjera. Coquimbo 1177.

Zapateros

ZAPATERO COMPOSTURERO NEcesito, Independencia 1054. 12-F

NECESITO MAESTRO SUELERO Arturo Prat 1824. 13—F

NECESITO ZAPATERO EN PLAC Maipú 226. 12—F

NECESITO REMATADOR PARA calzado fino de señora. A. Prat 1444.

NECESITO PLANTILLEROS, NIña, cortador y cortador de forros Maestranza 226. 14—F

Oficios varios

NECESITO MAQUINISTA COMPEtente en pieles. San Diego 73. 12-F

NECESITANSE LIMADORES bronceros competentes. E. Escala 3096 13—F

TALABARTEROS PARA MONTUras chilenas necesito. Chiloé 1375 1?

NECESITO MAQUINISTA TUPICEro. Natanial 525. 12—F

NECESITO AYUDANTA DE SOMbrereros, Cochrane 12. 12-F.

SE NECESITAN MECANICOS CON herramientas, Providencia 1112.

REMALLADORAS ENCUENTRAN trabajo en la Fábrica Tejidos Puente Alto. 17—F.

NECESITO PREPARADORA EN sombreros de señora. Brasil 29 A 13—F.

NECESITO OPERARIAS: CAJA botica Chiloé 1894 13—F

NECESITO BUEN TUPICERO. ARturo Prat 1302

NECESITO MAESTRO SUELERO. Arturo Prat 1824. F-14

PUNTEADOR CALZADO INGLES. necesito. San Francisco 1181.

NECESITO MECANICO HACERSE cargo garage. Delicias 3997.

35.—Oficios y servicios diversos. (Pedidos y ofrecidos)

Chauffeurs

CHOFER MECANICO, BIEN EDUcado, recién llegado del extranjero desea colocación en casa de familia honorable. Dirigirse por correspondencia: San Diego 142, a J. Silva F-1?

OFRECESE CHAUFFEUR, BUENOS informes, todas marcas. F. V. Alvear. Correo 7. 12-F.

NECESITASE CHAUFFEUR COMpetente, Dardignac N.º 159, presentarse en la mañana.

CHAUFFEURS DE ARRIENDO, CON 500 a 1,000 pesos de pie, resto por entregas, puede adquirir un automóvil Ford, en que ganar su vida independientemente. Román Díaz 20. 13-F

SE OFRECE UN CHOFER CON REcomendaciones. Benavente 454.— E. A.

Peluqueros

NECESITO PELUQUERO, PINTO 1321. 12-F

NECESITO PELUQUERO. ROMEro 2973. 12—F

PEINADORA O PEINADOR COMpetente necesito. Delicias 2791.

PELUQUERO NECESITO, VIERnes. Sábado doy 55 o|o, Peluquería Japonés. Brasil 738. 12-F

PELUQUERO NECESITO, SESENTA por ciento, buen trabajo. Larraín 5630. Los Guindos.

PELUQUERO NECESITO PARA SAbado San Diego 807.

NECESITO PELUQUERO URGENte. Franklin 1081.

PELUQUERO DE FIRME NECESIto Castro 280. 13—F

DELICIAS 295 A., NECESITO Peluquero de firme. 13—F.

Cocineras

NECESITO NIÑA AYUDANTE COcina para casa cena, abierta noche. Tratar 5 P. M. San Pablo 1117.

NECESITO AYUDANTA DE COCIna, hoy temprano. Sama 1185. F—14

BUENA COCINERA PARA CASA pensión en campo. necesito. Delicias 430. F-1?

EMPLEADA ENTIENDA ALGO COcina necesita matrimonio solo, comida sencilla. Cuevas 1828. 12-F

COCINERA COMPETENTE NECEsito. Restaurant ... Exposición 94. 12—F

COCINERA CON RECOMENDACIOnes, necesítase. Sotomayor 232. F—12

NECESITO COCINERA Y EMPLEAdas, regular edad. Eyzaguirre 1147 entre San Diego y Gálvez 12-F

BUENA COCINERA NECESITA Matrimonio sólo Se prefiere con niño de diez años. Marín 382. 12F

NECESITO UNA BUENA COCINEra y ayudante de cocina. San Pablo 3327. 12-F

NECESITO COCINERA CON HIJO grande para el campo. Tratar de 1 a 4. Agustinas 1460. 13-F

NECESITO COCINERA. NIÑA PAra las mesas, para restaurant y nevera Mapocho 884. 12-F

COCINERAS, PIEZAS, COMEDOR, niñeras, encontrarán recomendadas en "La Veloz", oficina: García Reyes 26. 13—F

COCINERA NECESITO; BUEN sueldo. Diez de Julio 457. Panadería. 13—F

NECESITO COCINERA Y SIRVIENte mano recomendada para dos personas. Tratar: Brasil 20. 12-F

EMPLEADA QUE SEPA COCINA Y lavado necesito, 10 de Julio 52. 13F

NECESITO COCINERA. — MONEda 1829.

COCINERA COMPETENTE, FAMIlia extranjera, con informes buen sueldo. Necesito. Ahumada 350.

EMPLEADA PARA LA COCINA Y otra para demás quehaceres necesitase. Santo Domingo 1848. 13-F

SE NECESITA COCINERA VICUÑA Mackenna N.º 816. Se paga buen sueldo. 15-F

COCINERA SE NECESITA, CON cama adentro, Arturo Prat 110 13-F

COCINERA PARA QUINTA próxima La Cisterna, necesito, Castro 593

MATRIMONIO NECESITA EMpleada que sepa cocinar. Alonso Ovalle 732. 14-F

EMPLEADA QUE SEPA COCINAR necesito. Manzano 267. 14—F.

NECESITO NIÑA JOVEN QUE SEpa cocinar. Compañía 1878.

NECESITO EMPLEADA QUE SEPA algo de cocina. Lyon 140.

SE NECESITA AYUDANTA COCIna y niña para las mesas. Independencia 397.

SE NECESITA COCINERA. SAN Pablo 2796. Esquina Libertad. 12F

NECESITO AYUDANTA DE COCIna sin niños Erasmo Escala 2644.

NECESITO COCINERA Y SIRVIENta mano con recomendación. Domeyko 1764. F-14

NECESITO COCINERA Y NIÑEra. Huérfanos 2544. 13—F

COCINERA NECESITO AGUSTInas 2332.

COCINERA NECESITO PARA EL campo. Brasil 641. 13—F.

¡¡CIEN!! COCINERAS, BUENOS sueldos, empleadas comedor, 80 pesos; niñeras 70; niñas todo servicio, muchachas, toda servidumbre acudan, excelentes ocupaciones. Prat 16.

NECESITO COCINERA. COMPAñía 2822, casa 5.

NECESITASE COCINERA, PUERtas afuera. Huérfanos 1657.

Mozos

MATRIMONIO, EL MOZO COMEdor, ella ayudante y piezas necesito, buen sueldo. Exígese informes muy buenos. Tratar: de 2 a 4. Providencia 2359. 12-F

NECESITO MOZO PARA BODEGA Mapocho 3366. 12-F

MOZO PARA BOTICA CON RECOmendaciones necesitamos, Matucana 826. 13—F

MOZO ASEO DE 25 A 30 AÑOS, necesito. Bandera 339. 13-F.

Niños

NIÑO SOLO, SIN FAMILIA, CAMA adentro, necesítase, Botica, Avenida San Luis 1576. (Independencia). 12-F

NECESITO UN MUCHACHO PARA repartir carne. Subercaseaux 40. 12—F

NIÑO RECOMENDADO PARA MOzo necesito. San Francisco 639. 13—F

NECESITO NIÑO DE 14 A 16 AÑOS para mostrador de panadería. San Diego 530.

NIÑO NECESITO, DIEZ DE JULIO 1480.

NIÑO PARA ASEAR VACAS NEcesito, Lourdes 897. 14-F

SE OFRECE NIÑO PARA OCUPAción algo decente. Sabe escribir a máquina Gorbea 2746. Roberto Bustamante.

Servicios varios

SERVIDUMBRE LA MEJOR DE Santiago pídala: Bandera 339. F—1?

NECESITO EMPLEADA EN CASA extranjera. Puente 637. 13-F

SE NECESITA SIRVIENTA DE mano. San Diego 294. 12—F

SE NECESITA UNA SIRVIENTE para que ayude quehaceres de la casa sepa algo de cocina, otra para las piezas que sepa algo de costura para familia; se pagan buenos sueldos Toesca 2486 F—12

NECESITO PINTORES. DELICIAS N.o 1325. F—12

NECESITO MUCHACHA AYUDAR en la cocina. Santo Domingo 597 12-F

JARDINERO Y SIRVIENTA, MANO necesito. Moneda 2275. 12-F

EMPLEADA COMEDOR NECESITO Prat 431 13-F

PERSONA PRACTICA EN CLASIFIcación de sidra y embotelladura, necesito. Dirigirse por carta a casilla 861. 14-F

EMPLEADA JOVEN PARA LAS piezas necesito. Villavicencio 315. 12F

NECESITO EMPLEADA MUY RECOmendada para ayudar; arreglo de casa y atender niño, sueldo, 60 pesos Chiloé 1636. 13-F

MATRIMONIO EXTRANJERO, NEcesita niña mano honrada, formal, 50 pesos. Claras 720.

NECESITO PINTORES DELICIAS 1328.

AMA DE LECHE SE NECESITA SIN niño Avenida Irarrázaval N.o 2952

NIÑA MANO NECESITA CASA EXtranjera Sueldo, 50-60 pesos. Compañía 2876 D.

ALBAÑIL PARA POLOLITO, O'Higgins 1524. Mañana.

EMPLEADA NECESITO, QUE SEpa algo de cocina. 10 de Julio 545. 13-F

SE NECESITA SEÑORA PARA TOdo servicio, Vicuña Mackenna N.º 816. 15-F

TRABAJADORES PARA POTRErillos se necesitan carpinteros, jornaleros, torneros, caldereros, perforistas y fundidores. Salida Martes 16. Dirigirse, Amunátegui 545.

NECESITO UN EMPLEADO PARA pieza con recomendación. Alameda 1110.

NECESITO UNA EMPLEADA PAra repostero con recomendación. — Alameda 1110.

REPARTIDORES VINOS Y CHIchas con fianza. Necesito. Andes 2601. 13—F

NECESITASE NIÑA DE MANO.— Serrano 131.

EMPAPELADOR RECOMENDADO necesito. Dávila 759.

EMPLEADA PIEZAS COMEDOR NEcesito. Pensión 21 Mayo 843.

OFICIALES LAVADORES DE CIElos necesítanse, Vergara 634. Semana próxima necesitaré oficiales pintores.

NIÑA COMPETENTE CUIDAR NIño, dos años, recomendada, necesito, Vergara 541, en la tarde.

SE NECESITA UNA EMPLEADA para todo servicio Gálvez 642. Interior 5.

NIÑA MUY DECENTE Y SERIA se ofrece a acompañar señora sola o atender negocio de confianza Correo N.o 5, Z. J.

OFREZCOME COMO PORTERO, llavero, recomendado. A. Jara, Correo Central.

OFRECESE UNA NIÑA PARA LAS piezas en hotel. Rosas 1620.

NIÑA DECENTE, TRABAJADORA, atender comedor, sueldo ochenta pesos. Mercado Central, cafetería, comedor número 8, entrando por 21 Mayo.

AVICULTOR COMPETENTE EN métodos yanqui. Avicultor Industrial. Casilla 81-D., Santiago.

NIÑA PARA LAS PIEZAS COMPEtente necesito. San Alfonso 75.

CUIDADORA NIÑOS, BUENAS REcomendaciones, $ 60 sueldo. Carreras 625.

EMPLEADO 2.o PARA BOTICA NEcesito. Bellavista 08.

NECESITO EMPLEADA, SAN PAblo 2412. 12-F

NECESITO EMPLEADA JOVEN. — San Isidro 72. 15—F

NECESITO BUEN CARRETONERO, pago buen sueldo. Andes 3723.

REMATE DE PRENDAS DE PLAZO VENCIDO

El Viernes 12 de Febrero, a las 9 A. M., el martillero señor Casanova, rematará en la **Casa de Préstamos "LA BOLA DE ORO", Avenida Delicias N.o 2939**, las prendas no rescatadas y comprendidas entre los números 30,729 a 33,772 y 75.354 a 77,933.

Hay: Sillas montar, alfombras, figuras de bronce, máquinas coser y fotográficas.

El Viernes 12 de Febrero, a las 10 1|2 A. M., el martillero señor Eyzaguirre, rematará en la **Casa de Préstamos "LA PROTECTORA", calle Las Rosas N.o 1777**, las prendas no rescatadas y comprendidas entre los números 4,147 a 7,102 y 12.267 a 16,005.

Hay: Cortes casimir, cortinas, alfombras, instrumental dentista, plaqués, etc.

El Viernes 12 de Febrero, a las 3 P. M., el martillero señor Lois, rematará en la **Casa de Préstamos "LA RECOLETA", calle Dardignac N.o 573**, las prendas no rescatadas y comprendidas entre los números 51,296 a 52,504 y 54,613 a 56,225.

Hay: manteles, sillón dental de viaje, máquinas dental, escribir y coser, etc.

El Viernes 12 de Febrero, a las 4 P. M., el martillero señor Villegas rematará en la **Casa de Préstamos "EL INDIO", Avenida Independencia N.o 419**, las prendas no rescatadas y comprendidas entre los números 18450 a 24,740 y 53.164 a 57,795.

Hay: Máquinas coser, catres bronce, maletas cuero, cortes casimir, joyas, etc.

Las prendas estarán a la vista desde dos horas antes del remate.

PAGO AL CONTADO.

EL INSPECTOR.

El Sábado 13 de Febrero, a las 9 A. M., el Martillero señor Villegas rematará en la **Casa de Préstamos "EL MONO", Av. Matta 1038,** las prendas no rescatadas y comprendidas entre los N.os. 49,051 a 49,801 y 15.955 a 17,058.

Hay: Máquinas de coser, muebles, bicicletas, ternos, calzado, catres, joyas, etc.

El Sábado 13 de Febrero, a las 11 A. M., el Martillero señor Lois rematará en la **Casa de Préstamos "LA ÑUÑOA", Av. Irarrázaval N.o 3517**, las prendas no rescatadas y comprendidas entre los números 55,691 a 56.989. Hay cortes de casimir, máquinas de coser y fotográficas, sillas de montar.

Las prendas estarán a la vista desde dos horas antes del remate.

Pago al Contado.

EL INSPECTOR.

"EL TATTERSALL"

EN LA **FERIA** QUE SE EFECTUARA

HOY VIERNES 12

entre otros lotes

SE REMATARAN:

NOVILLOS, BUEYES Y VACAS GORDAS llegados de CHILLAN, PELEQUEN y TEMUCO.

CABALLARES DE MONTURA, tiro y arado, de diversas procedencias.

El Gerente.

EN CASA EXTRANJERA DE POCA familia necesítase sirvienta para los quehaceres y que sepa cocina francesa. Se paga buen sueldo. Presentarse con muy buenas recomendaciones de 10 a 11 1|2 o de 2 a 6 de la tarde. Bandera 287 (altos). F-13

NECESITO EMPLEADA PARA EL servicio, niña para cuidar guagua. San Diego 1246.

SE NECESITA NIÑA PARA AYUdar en los quehaceres de casa Santo Domingo 3315, casa 1 F-13

NECESITO NIÑA PARA CUIDAR guagua Av. Matta 1298

OFRECESE SEÑORITA PIEZA O cuidar niños Victoria 1478 casa 9.

NECESITO JOVEN QUE SEPA aserrar y entienda algo en despostar carnicería. Subercaseaux 40.

SE OFRECE AMA DE LECHE. Cuevas 979. F-14

NECESITO EMPLEADA PARA cocina y niña para ayudar quehaceres casa Teatinos 665

NIÑA PARA LAS PIEZAS CON recomendación, pensión. Ahumada 56.

NIÑA JOVEN ASEADA, OFRECEse para comedor o piezas Serrano 240. 13—F.

SE OFRECE UN PIANISTA COMPEtente pasa bailes aquí o fuera Santiago San Diego 2021, casa 2. 13—F.

NIÑA AGIL MENSUAL $ 40. cama afuera. Maipú 1178

ADMINISTRADOR SE OFRECE para fundo práctica 11 años, cosechas siembras engordas, crianza, etc. Muy buenas referencias. — L. Vial. — Miraflores 590, casa N.o 6. 12-F

NECESITO SIRVIENTA PARA LA mano Independencia 1604 12-F

NIÑA DE COMEDOR, RECOMENdada necesítase en Avenida Pedro Valdivia 275. Sueldo: $ 80. Se paga carro. 12-F

NECESITO NIÑA ATEMO PARA COCIna Puente 780 F-12

NECESITO NIÑA PARA LAS MEsas, puertas adentro pago $ 40 San Pablo 3375. F-12

EMPLEADA NECESITO SAN PAblo 2871. 12-F

NECESITO EMPLEADA. SAN PAblo 2312. 13-F

NIÑA PARA CUIDAR GUAGUA Y y otros quehaceres, necesito San Francisco 934 12-F

NECESITO NIÑA QUEHACERES de casa Molina 815 12—F

SE NECESITA UN REPARTIDOR de carne, con recomendaciones. Tocornal 501. 12—F

NECESITO EMPLEADA PARA LA cocina Natamiel 1658. 13—F

ENSAYADERO NECESITO. COMpetente. Delicias 2489 12-F

SE NECESITA EMPLEADA CASA extranjera José Tocornal N.o 65 12-F

EMPLEADA JOVEN QUE SEPA COcina casa extranjera necesita pagen Rosas 2222 12-F

SE OFRECE PERSONA COMPEtente en el ramo de construcciones y arreglo de caballerizas modelo con 30 años de práctica extranjera Av. Inglaterra 1414 12-F

CHEF DE COCINA SUIZO COMPEtente busca ocupación Dirigirse O. L., Consulado suizo. Agustinas 1220. 15-F

36.—Pensión en familia

CATEDRAL 1289 — DEPARTAMENtos para familias, casa honorable precios módicos. Pensión de mesa y a domicilio. 12-F

CASA HONORABLE PROPORCIOna pieza pensión Prat 226 14F

COMPAÑIA 2539, FAMILIA EXtranjera ofrece elegante pieza con pensión. F—20

FAMILIA EXTRANJERA ARRIENda en casa nueva pieza con pensión. 12 de Febrero 34. 13-F

CASA DE FAMILIA NECESITAN DEpartamento dos piezas amobladas con pensión en casa familia honorable sin pensionistas. Inmediaciones Instituto Pedagógico. Contesta: E. V. C. casilla 5084, Correo 3. 14—F

FAMILIA OFRECE BUEN DEPARtamento con pensión. Recoleta 287.

FAMILIA HONORABLE OFRECE pieza pensión. Santa Rosa 60. 14—F.

MONEDA 1316, OFRECE PENSION, días, meses a familias honorables.

JOVEN EXTRANJERO NECESITA para 15 Marzo pieza amoblada con pensión en casa familia, centro o suburbios. Indicar precio y detalles a Casilla 1647. 14-F

PERSONA SERIA NECESITA PIEza amoblada pensión casa familia sin niños. Correo. P. M.

CASA FAMILIA ARRIENDA LINDA pieza esquina, baño anexo, caballero honorable. Santo Domingo 1688.

FAMILIA ARRIENDA PIEZA BALcón, pensión. Alameda 2314. 13-F

38.—Préstamos e hipotecas

$ 11,000 LISTOS PARA COLOCAR en primera hipoteca. Bandera 84. Carlos Buschmann F-12

$ 2,000 A $ 8,000 URGE COLOCAR sobre hipotecas, Lira Bandera 652.

39.—Propuestas

PROPUESTAS PUBLICAS. — Llámanse para proveer de los siguientes artículos hasta por las cantidades que se indican, para el Cuerpo de Gendarmería de Prisiones: 500 uniformes de loneta. 1.023 uniformes de paño. 100 fundas de colchón y almohadas 2.946 pares de calzado tipo Good Year" 200 frazadas 30 uniformes sobre medida 60 capotes paño. 100 esclavinas impermeables 00 mantas de castilla. 40 banderas nacionales 110 catres dobles 60 pistolas "Star" 60 cartucheras y balas y 1.000 cinturones con cartucheras y tahalíes Bases y antecedentes, en la Comandancia del Cuerpo Ministerio de Justicia), de 2 a 6 P. M. diariamente Se abrirán el Viernes 12 del presente mes, a las P. M., en la misma oficina Los interesados deberán retirar de la Intendencia del Cuerpo un ejemplar de las bases y antecedentes que acompañarán firmados a su respectiva propuesta. — El Comandante. 13-F

DIRECCION GENERAL TALLERES Fiscales de Prisiones.—Pídense propuestas públicas para proveer de diferentes materiales de elaboración para el presente año, a los talleres de imprenta carpintería y mecánica Estas se abrirán el Lunes 15 del presente, a las 3 P. M., en la Secretaría Agustinas 1220, Oficina 8, donde pueden consultarse las bases F—13

40.—Profesionales

ZURCIDOS INVISIBLES, NOTA le zurcidor japonés Especialidad única Especialidad viraduras Transformaciones perfectas San Diego 228. Teléfono 667. No confundirlo con molestias ... M-14

CONDOR 1153, CASA ANTIGUA única especialista zurcidos invisibles Jersey, viraduras hechuras transformaciones. F-12

REFACCIONES Y PINTURAS DE casas ejecuta N. Collao. Casilla 5102. 12—F

41.—Prendas de vestir

LA CASA AZUL COMPRA ROPA usada a domicilio. Diríjanse por carta. Casa Compra-Venta San Diego 952. 13-F

42.—Personas buscadas

NECESITO SABER DE PAULA B. de Rojas, su hermana ... men, San Francisco 710. 13-F

NECESITO A TOMAS ESPINOZA, Grandón, Sevilla 1318.

43.—Profesionales pedidos y ofrecidos

BOTICA Y DROGUERIA "EL INdio" casilla 15 Loncoche necesita farmacéutico; prefiérese recién titulado. Dirigirse a su dueño, Darío Zañartu, indicando referencias y sueldo ... M

SEÑORITA FARMACEUTICA SE necesita. Tratar: Bellavista 149. 13-F

ENOLOGO, ESTUDIOS EN FRANcia ofrécese. Dirección postal. Enólogo, casilla 81-D., Santiago.

DESEO SABER DE MI HERMANA María Irene Erazo, residente en el Sur. Dirigirse José Erazo, Correo N.o 8. Santiago. 14—F.

REMATE

DEL FIERRO DE LOS GALPONES, MAQUINARIAS DEL MOLINO Y FERRETERIA DE LOS CARRETONES DE REPARTO SALVADOS DEL INCENDIO DEL DESVIO VICUÑA MACKENNA

Vicuña Mackenna esquina de Avenida Matta

Hoy Viernes 12 del presente, a las 9.30 de la mañana

POR CUENTA DE QUIEN CORRESPONDA

— HAY: —

1,000 Planchas de fierro galvanizado para techo de ... Caballetes. Canales, Cañones aguas lluvias, Maderas, ... Motor eléctrico de 10 H. P.. Transmisión de acero, ... vadores de granos, Mezcladora, máquinas frangolladora, EUREKA, para semillas, banco cilindro para harinas, ... dor gusano sin fin, etc.

La ferretería de 3 carretones de reparto de ... ruedas, y ... A LA VISTA DESDE HOY.— PAGO AL CONTADO.

VICTOR ARAYA L.

Martillero de Hacienda.

Remate Judicial y Voluntario

De menajes de casa y mercaderías varias, por órdenes de los diversos Juzgados Civiles y consignatarios.

Hoy Viernes 12 del pte., a las 2.30 P. M.

EN SAN ANTONIO 840

— HAY: —

Muebles sueltos de comedor; dormitorio, escritorio, amoblado salón, espejos, mesas escritorios, máquinas de escribir, ... alfombras, una partida de vinos embotellados: una partida de ... nes de velas, máquinas varias; cristalería, saldos abarrotes ... nas, mostradores; molinillo para café; piano eléctrico y ... otros objetos a la vista

NOTA —Se hace presente a los señores consignatarios ... por entrega del local, los muebles se venderán al mejor postor.

ARCADIO MEZA SALINAS

Martillero de Hacienda.

La San Juan de Dios

(CASA FUNDADA EL AÑO 1883)

Avisa a las personas interesadas, que el Lunes 15 del presente, a las 9 A. M., serán licitadas en remate público las operaciones comprendidas entre los números

24,755 A 25,497

NUESTRA CASA NO TIENE NINGUNA SUCURSAL

Poseemos la mejor bóveda de cemento armado para la seguridad de las alhajas.

745 — DELICIAS — 745

FERIA EDUARDO RODRIGUEZ & CIA.

CALLE EXPOSICION ESQ. ANTOFAGASTA

HOY VIERNES

A LAS 2 P. M.

REMATAREMOS:

LLEGADOS DE SAN CARLOS, CHILLAN, OSORNO, TEMUCO Y LANCO:

Vacas gordas para matadero. Bueyes gordos; bueyes de trabajo. Novillos gordos de 2 y 3 años.

LLEGADOS DE MALLOA, RANCAGUA CHIMBARONGO ETC.

Terneros y lechones gordos. Vacas paridas de lechería. Bueyes de trabajo.

DE OTRAS PROCEDENCIAS: Caballares de montura y tiro. Caballares de arado y para servicio. Chanchos gordos para matadero.

1 yegua baya, chilena fina, garantida, sana y muy buena corralera de 6 años.

46.—Radiotelefonía

SE VENDE EN $ 950, POR CAMBIO de domicilio, instalación completa Receptor Telefunken, alto-parlante Western Electric, todo con baterías regenerables, audiones nuevos —Rafael Amiot Natanjel 164 13-F

COMPRO ALTOPARLANTE OCAsión Lucio Cuadra 425, Ñuñoa. 12F

44.—Remates

REMATE PUBLICO. — ALMACEN abarrotes. Concepción 1412 para mañana Sábado 2 tarde. Hay Toda clase de mercaderías surtidas. Conservas de todas clases, azúcar, arroz, almidón, aceite, te, café, yerba, ají, azul, salmón, sardinas, duraznos mermeladas surtidas, cocoa, miel harina malteada, etc., toda clase de paquetería, cristalería, enlozados, romana, molinillo, balanza, vidrieras, estanterías mostrador, sacos vacíos, depósitos muchas otras mercaderías y útiles a la vista. — Eleodoro Estay. — Ordenes para remates, oficina, San Francisco 106

REMATE PUBLICO MAÑANA 2 tarde, de los negocios de Pastelería y Sombrerería San Diego 826 y 830. Hay estanterías, mostradores, 8 vidrieras, mostrarios paradas y tendidas, caja escritorio, aparadores mesas, sillas estilo inglés, veladores, catres, máquinas de pie coser paja y costura, sombreros surtidos para señoritas, y útiles espejos relojes, loza, cristalería, conservas frascos balanzas, bicicleta, cocina económica y gas, y otros a la vista. Nota. La Sombrerería se vende con sin derecho posesión. Se arriendan los locales.—S. Vargas, Martillero. Ordenes: San Francisco 802.

45.—Rodados, accesorios y caballos. (Compra y venta)

SE VENDE OCASION BICICLETA Peugeot. Gálvez esquina Eyzaguirre. 12-F

VENDESE BUENA CARRETELA ... 12—F

VENDO DOS MUY BUENAS CArretelas Tratar: Exposición 88 Ismael Benítez. 12-F

OCASION, CARRETELA GRANDE muy firme, en buen estado, con arneses, vendo. Verla Avenida Pedro Valdivia 831, tratar Santo Domingo 1645. 14-F

VENDO UNA VICTORIA, MATUcana 1289. 13-F

SE VENDE UN CABALLO DE SIEte años tiro solo garantido. Santa ... 14—F

CARRETELA, PERFECTO ESTAdo, véndese, barata. Carrascal 4119 14—F.

MILITARES: MONTURA ... tada perfecto estado con ... anteojos, revólver Smith ... pa y otros efectos vendo ... 2 a 3 Santa Rosa 365.

VENDO BICICLETA ... ocasión ... 29 A.

VENDO CARRETELA ... aperada con espléndido ... Club Hípico 828

SE VENDE UNA BICICLETA ... Encalada 2837

SE VENDE UNA BICICLETA perfecto estado. Arturo Prat ...

47.—Servicios y cosas útiles para familias

DEPOSITO CASIMIRES ... 12 metro. Sección ... churas trajes, 70, ... tones alpaca, ... facilidades local ... kenna 1080

CORTAR DOS PESOS ... tres pesos. Castro 5?

MELENAS, ESPECIALIDAD ... quier estilo, $ 2 Chacabuco ... luquería García.

¿QUIERE VERSE ATRActiva? cómprese pestañas ... 1615, casa 12.

COCHE CUNA IMPORTADO ... de ocasión ...

ONDULACION MARCEL ... te, 2.00. Rosas 948.

52.—Socios capitalistas industriales. (Pedidos y ofrecidos)

SOCIO CON 30 A 40 MIL PESOS necesito desarrollar industria ... va. Produce 75 o|o líquido ... H. C. Clasificador 60 A

NECESITO SOCIO ... do en Llanquihue. J. G — ... tín 456.

54.—Veraneo

CASA QUINTA ARRIENDO ... da Central, 417 Ñuñoa

A CARTAGENA EL SABADO partirá a las 6 de la mañana ... la Plaza ... en viaje a Cartagena ... dan algunos asientos ... os interesados pueden ... Román Díaz 95.