EDICION DE 24 PAGINAS
30 CENTAVOS
PRECIO EN TODO EL PAIS

# LA NACION

N|o 3,356
AGUSTINAS 1253 - 1260
TELEFONO INGLES 3112 - 3114
SANTIAGO DE CHILE. MIERCOLES 24 DE MARZO DE 1926
SUSCRICION: Por un año, $ 90.— Por 6 meses, $ 48
Por 3 meses, $ 26.—Por un año, extranjero, $ 150.

Exija películas de esta marca
Paramount Pictures
Son las mejores del mundo

## LA SEMANA NACIONAL

**"La Casa Gath & Chaves ha roto con una tradición perniciosa para los intereses del país". Editorial "La Nación" del 23-3-26**


# ...Necesita Ud. algo más

PARA DEJAR DE APROVECHAR LAS INCALCULABLES VENTAJAS que le brinda la

# Gran Semana Nacional

DE

# GATH & CHAVES?

EXTRAORDINARIOS SURTIDOS!

CALIDADES SUPERIORES!

¡Precios de la Mayor modicidad!



# GUIA PROFESIONAL

## ABOGADOS

**ROBERTO CRUZ**
Causas criminales. Catedral 1275.

**LUIS ALBERTO CASTRO**
[illegible] 291 Oficina 54.

**FEDERICO DUNCKER BIGGS**
Huérfanos 833. Altos Banco Germánico. Casa 319 Teléfono 295.

**FERNANDO GUZMAN VERGARA**
Agustinas 1148. Of. 27 Teléfono [illegible]

**OSVALDO HEVIA**
[illegible] N.o 244 Casilla 1831.

**RAMON SEGUNDO JIMENEZ**
Abogado. Galería Alessandri 17.

**BERNARDINO LEIVA**
**OTTMAR STEGMAIER**
Bandera N.o 537. Casilla 2068.

**MANUEL MERINO ESQUIVEL**
Agustinas 1116. Teléfono 2077. Casilla 2407. De 10 a 12 y 4.30 a 7.30.

**NICOLAS MARAMBIO MONTT**
San Antonio 570. Casilla 2699. — Asuntos civiles, especialmente mineros.

**VICENTE MOLINOS GAETE**
Agustinas 1148, Teléfono 2110. — De 1 1/2 a 3-5

**BERNARDO MUÑOZ LATORRE**
Causas civiles y criminales, Huérfanos 761.

**ROBERTO DE PETRIS**
Galería Alessandri 26 A. Teléfono N.o 158. Casilla 4044.

**ANTONIO PLANE O.**
Especialmente cuestiones comerciales. Estudio: Estado 91. Casilla 4034. Teléfono 1137.

**LUIS MANUEL RODRIGUEZ**
Abogado. Amunátegui 235.

**SALAS ROMO HNOS.**
**LUIS Y VICTOR A. SALAS ROMO**
Compañía 1325. Teléfono 1627. — Casilla 2331.

**ANIBAL ROGEL ARRIAGA**
**LUIS MORALES EUZANABAR**
Abogados. Bandera 552. Casilla 2996. Teléfono 2177.

**HUBERTO SALGADO**
Criminalista. Causas civiles, nulidades matrimonios. Anticipa fondos. — San Pablo 1417.

**LISANDRO SANTELICES**
Abogado, Huérfanos 1112, oficina 15 altos. Banco Nacional. Teléfono 831.

**HUMBERTO YAÑEZ VELASCO**
Morandé 322. Teléfono 1614.

## MEDICOS

**Dr. ALCAINO**
Regresó de Europa. Oídos nariz, garganta, vías lacrimales. Especialista. Hospital Salvador y Niños. — 3 a 6. Dieciocho 314. Teléfono 257.

**Dr. ARTURO ALBERTZ**
Enfermedades señoras, San Antonio 275. De 3-4. Teléfono 4026.

**Dr. CARLOS D. AGUIRRE**
Especialmente vías urinarias, venéreas, sífilis. Carmen 191. Consultas: 5 a 7.30 P. M.

**Dr. AMENABAR OSSA**
Oculista, 14 años Europa, 2 años médico-director Hospital Ojos Conde Stanford (Inglaterra). 21 de Mayo 578. De 2 a 4. Teléfono 602.

**INSTITUTO DE SALUD**
*Cisterna (Población Nuevi España).* Destinado al diagnóstico y tratamiento de las enfermedades nerviosas y mentales. Dirigido por el doctor Fontecilla. Santiago, Delicias N.o 1626. Electricidad medica, baños, etc.

**Dr. LEONCIO ANDRADE**
Medicina general. San Diego N.o 81. De 2 a 3. Teléfono 4538.

**Dr. ARNELLO**
Cirugía, anestesia general, venérea. García Reyes 17. De 12 a 3. Hospital San Vicente 4-6.

**Dr. ITALO ALESSANDRINI**
Cirugía y ginecología. Consultas de 1 a 3. Merced 322. Teléfono 3555.

**ASISTENCIA MEDICA**
**Alameda 1248**
Vías urinarias. Enfermedades ojo. Inyecciones. Curaciones. Atiéndose 2 a 6.

**Dr. BUNSTER**
Ayudante clínica ginecológica. Cirugía, enfermedades señoras 2 a 3 1/2. Santa Rosa 86. Teléfonos 3476.

**Dr. BORQUEZ SILVA**
Estudio Europa. Pulmón, corazón, estómago, intestinos. Rayo X. 3 a 6. Arturo Prat 80. Teléfono 19, Matadero.

**Dr. EIFFO BUSTOS**
Estudios Europa. Medicina interna. Preferentemente corazón y estómago. De 2 a 5. Cochrane 182.

**Dr. BISQUERT**
Vías urinarias, sífilis. Moneda N.o 859. 3 a 6. Casilla 958.

**Dr. BRONFMAN**
Estudios Europa. Ayudante clínica quirúrgica. Hospital San Vicente. Cirugía. Enfermedades señoras. Venéreas. 4-6. Cienfuegos 68. Teléfono 3457.

**Dr. RAMON BRIONES C.**
Cirugía. Catedral 1165. 3.er piso. — De 5 a 6. Residente Hospital San Vicente. De 2 a 4.

**Dr. ROBERTO BALTRA G.**
Medicina general, vías urinarias, 3.30 a 6. Ahumada 11. Teléfono 170. Parque.

**Dr. BREAUMONT**
Ayudante servicio ginecología. Hospital Salvador. Santo Domingo N.o 1245. De 3 a 5.

**Dr. BULNES**
Medicina interna, especialmente pulmón. Rayos X. De 3 a 4. Compañía 1378. Teléfono 98, Palma.

**Dr. BRAGA CASTILLO**
Regresó Europa. Rayos X. Medicina general, niños: 9 a 10 y de 1.30 a 4.30. Merced 136. Teléfono N.o 1328.

**Dr. BARRENECHEA**
Oculista. Especialista oídos, nariz, garganta. Huérfanos 891. Regresó.

**Dr. BABAÑAO GAZMURI**
Ayudante ginecología. Hospital Salvador. Cirugía señoras. Sífilis. Lira 888, de 2 a 6.

**Dr. MARIANO BAHAMONDE RUIZ**
Cirugía, ginecología, 1-3. Cochrane 86. Domicilio Delicias 1230.

**Dr. ALEJANDRO BRAVO C.**
Cirugía general. Medicina aparato digestivo. Compañía 2165. Teléfono 4073. De 1 a 3. (Llamados nocturnos).

**Dr. F. CASTAÑEDA IGLESIAS**
Ex-médico Hospital Niños. Compañía, 1339. Teléfono 954. De 1.30 a 3.30.

**Dr. HECTOR CORONA T.**
Bronquios y pulmón. Asma. 4 a 6. Delicias 868. Teléfono 3483.

**Dr. ALDO CONTRUCCI**
Estudias Europa. Medicina interna. Sífilis, Nataniel 142, 2.30 a 4.30. Jefe Clínica, prof. Breckmann. Teléfono 3340.

**Dr. EDUARDO CRUZ COKE S.**
Medicina interna. Merced 305. De 4.30 a 6.30. Teléfono 4905.

**Dr. LEONIDAS CORONA T.**
REGRESO DE EUROPA
Laboratorio Clínico: Delicias 868
Teléfono 2483
REACCION WASSERMAN
Química - Bacteriología
AUTO-VACUNA

**Dr. LEON CHONCHOL**
Medicina general. Rayos X. Sífilis, piel, venéreas. Gálvez 61. Consultas 2 a 5.

**Dr. IGNACIO DIAZ MUÑOZ**
3 a 6. Bandera 574. Teléfono 3424. Medicina general. Vías urinarias.

**Dra. JUANA DIAZ MUÑOZ**
Especialista enfermedades señoras y niños; 2 a 4. Clara 346. Teléfono 4908.

**Dr. RODRIGO DONOSO GAETE**
Médico Hospital Salvador. Medicina interna. 1.30 a 3. Amunátegui 32. Teléfono 2306.

**Dr. EDUARDO DE RAMON**
Profesor extraordinario ginecología. Estudios Europa. Cirugía, señoras, partos. 2 a 4.— Agustinas 1606. Teléfono 3623.

**DOCTOR DAUBAS**
Providencia 1936. Teléfono 308. Consultas 1 1/2 a 3.

**Dr. CARLOS DOREN**
Enfermedades señoras, consultas: 1 a 4. Monjitas 536. Teléfono 2571.

**Dr. JOSE DONOSO**
Medicina del Hospital del Salvador. Santo Domingo 739. De 2 a 6. Teléfono Los Leones 109.

**Dr. DRECKMANN WEST**
Medicina general. Sífilis. Consultas. Catedral 1165. 2 a 5. Teléfono 1442.

**Dr. RICARDO DONOSO**
Corazón, pulmón. Regresó Europa, 2.30 a 4.30. Agustinas 619.

**Dr. DIMITSTEIN**
Agustinas 1308, esquina Teatinos. Rayos X. Medicina general. Corazón, pulmón, estómago e hígado. 1 a 4. Teléfono 3343.

**Dr. ESPINA**
Rayos X. Medicina interna. Estudios Europa. Catedral 1425. Teléfono 3102. De 1.30 a 4.

**Dr. ESPILDORA LUQUE**
Oculista. Estudios Europa. De 3 a 6. Delicias 414.

**Dr. Carlos Garcés B.**
Delicias 1276. Teléfono 3747. Exámenes químicos, bacteriológicos. Reacción Wasserman. Medicina interna. 5.30 a 6.30.

**Dr. FUENZALIDA BRAVO**
Niños. Merced 560. Teléfono 1721, 2 a 4.

**Dr. FONTECILLA**
Delicias 1626. Durante su permanencia en Europa. Atiende su clientela el doctor Rojas Carvajal.

**Dr. FUENZALIDAD CORREA**
Cirugía señoras. Partos 2 a 6. Huérfanos 745. Teléfono 462.

**Dr. GLEISNER**
Medicina interna, de 2 a 6. Castro 26. Casilla 2464.

**Dr. RICARDO GUNTHER**
Ayudante clínica ginecología. Partos, enfermedades señor[illegible] Av. Espa[illegible] 696. De 3-4. Teléfono 253. Parque.

**DOCTOR GIANELLI**
ESTUDIOS EUROPA
SIFILIS PIEL-VIA URINARIAS
21-MAYO 56
CONSULTA de 2 a 5

**Dr. VICTOR M. GAZITUA**
Partos, enfermedades de señoras.— Trasladóse Agustinas 586. De 2 a 4 Teléfono 976.

**Dr. GREENE**
Estudios Europa. Cirugía y Ginecología. Calle París 809. (Manzana residencial, San Francisco). 2 a 4. Teléfono 2560.

**Dra. ANDREA GONZALEZ NOLLE**
Estudios Europa. Señoras y niños. Riquelme 317. Esquina Huérfanos, 2 a 5, menos Lunes y Sábado.

**Dr. ANIBAL GREZ**
Oídos, nariz, garganta. De 1.30 a 3.30. Merced 324. Teléfono 4519.

**Dr. A. GORGEWSKY S.**
Médico jefe Policlínico, medicina interna. Hospital San Juan de Dios. Pulmón, estómago, hígado, intestinos. Avenida Brasil 53.— De 2 a 5.

**Dr GUSTAVO GIRON L.**
Cirugía y ginecología Brasil 32. Teléfono 3126. De 1 a 3.

**DOCTOR HERRERA ROGER**
Regresó de Europa. Enfermedades de niños. Delicias 2558. Teléfono 2679.

**Dr. AGUSTIN INOSTROZA**
Cirugía general, especialmente niños. Catedral 2851. De 3 a 4. Teléfono 448. Estación.

**Dr. ROBERTO JARAMILLO**
Ejército 707. Teléfono 142. Parque.

**Dr. ARNULFO JOHOW**
Estudios Europa. Cirugía y ortopedia. Adultos, niños, 3-4. Santo Domingo 1523. Teléfono 1033.

**INSTITUTO RADIOLOGICO**
**Dr. Adolfo Kaplan**
Radioscopia, radiografía, radioterapia, aplicaciones radium. Estudios Europa y en EE. UU. Huérfanos 1466.

**Dr. A. KORNER ADWANDTER**
Estudios Estados Unidos. Cirugía, ortopedia, 10 a 12 M. Santo Domingo 614.

**Dr. KEUMBACK**
Titulado Chile, Alemania. Enfermedades señoras, partos, sífilis, 3—5. Huérfanos 1353. Teléfono 44., Los Leones.

**Dr. TEODORO LEIBLE**
Enfermedades nerviosas. Medicina interna. Electricidad médica. De 2 a 6. Olivos 749.

**Dr. H. LEA PLAZA**
Estudios Europa. Compañía N.o 2115. De 3 a 6. Teléfono N.o 3880.

**Dr. LABRA LETELIER**
Nariz, garganta, oídos, consultas de 2 a 5. Compañía 1361.

**Dr. ARMANDO LEON I.**
Cirugía, Compañía 1909. Martes, Jueves, Sábado 1-3. Teléfono 3846.

**Dr. LOIS**
San Pablo 1236. Medicina general. Vías urinarias. Sífilis. De 1 a 4.

**Dr. LAVAL**
Medicina interna. Lord Cochrane 340 De 1 y media a 3 y media.

**Dr. GMO. MORALES BELTRAMI**
Enfermedades niños. Trasladóse Catedral 2860. De 4 a 6. Menos Martes. Teléfono 456. Estación.

**Dr. OSCAR MELENDEZ**
Medicina interna. Sífilis. Santo Domingo 1036. De 2 a 4; y 27 de Mayo 578. De 4 a 6. Teléfono 3331.

**Dr. G. MORAGA FUENZALIDA**
Regresó Europa. Niños. Luz ultravioleta. 3.30. A. — Cochrane 118. Teléfono 2304.

**Dr. ITALO MARTINI Z.**
Oculista. Estudios Europa. Ahumada 17. De 3 a 5.

**ENFERMEDADES DEL CORAZON**
**Dr. Méhotiers**
Estudios en Europa. Compañía 1973. Consultas de 1 a 4. Rayos X. y Laboratorio.

**Dr. JUAN MARIN**
Cirugía, enfermedades venéreas, Teléfono 4051. Catedral 1165. De 3 a 5.

**Prof. Dr. B. MUÑOZ PAL**
Cirugía general. Santo Domingo 1418 Consultas de 2 a 4 P. M.

**Dr. MUÑOZ VALENZUELA**
Residente Hospital Niños. Tuberculosis infantil. Matucana 302. 3 a 4. Teléfono 442. Estación.

**Dr. MALBRAN**
Enfermedades mentales y nerviosas. De 3a 4. Se trasladó a Huérfanos 1880.

**Dr. MORALES VILLABLANCA**
Piel, Sífilis, venéreas. Medicina general. Exámenes sangre. 4 a 6. Merced 486.

**Dr. MANUEL MORENO**
Medicina general, Pulmón, Estómago, Neumotórax artificial. San Francisco 155. 2 1/2 a 4 1/2.

**Dr. JUAN MONTENEGRO M.**
Enfermedades niños. Luz ultra-violeta. Compañía 1770. Teléfono 2120.

**Dr. B. NUÑEZ ZAMORA**
Señoras. Partos, 2-4. Matucana 289. Teléfono 291. Estación.

**Dr. LUIS OPAZO P.**
Jefe Policlínico Niños. Compañía 2807. Teléfono 48. Estación.

**Dr. ALEJANDRO OLIVARES**
Medicina interna. Corazón, estudios en Europa. Agustinas 726. De 2-5.

**Dr. OEREGO PUELMA**
Medicina interna. Rayos ultra-violetas. 3.30 a 5.30. Amunátegui 263. Teléfono 1217.

**Dr. ALBERTO PANATT**
Pulmón, corazón, estómago, hígado. Rayos X. Teléfono 1211. Delicias 1416. De 2 a 4.

**Dr. MARCIAL PARADA**
Oídos, nariz, garganta. De 3.30 a 6 Santo Domingo 831. Teléfono 136. Nuñoa.

**Dr. JULIO A. PAREDES**
Especialmente enfermedades señoras. Medicina, cirugía. Brasil 47. De 2 a 4.

**Dr. DAVID PULIDO**
Enfermedades niños. Santo Domingo N.o 1790. Teléfono 2152. De 1 a 3.

**Dr. DANIEL PRIETO**
**Oculista**
Estudios en Europa. Compañía 1361. Consultas: de 2 a 4. Teléfono 4359.

**Dr. PRUNES**
Estudios Europa, jefe clínica, piel, sífilis, venéreas, Merced 490. Casilla 1324.

**Dr. LUIS QUIROGA**
Medicina general. Consultas: 4 a 6.30 Catedral 1458. Teléfono 3700.

**ALBERTO RAHAUSEN**
Cirugía general. Compañía 2928. Teléfono 192. Estación. De 2 a 4.

**Dra. FRESIA ROSAS DE BEHM**
Señoras y niños. Ahumada 47 De 2 a 6.

**Dr. CESAR RODRIGUEZ LEON**
Medicina interna. Enfermedades de niños. Catedral 2607. 1 a 2 y Bascuñán Guerrero 1013. 4 a 5.

**Dr. SCROGGIE**
Especialidad enfermedades de niños. Jefe de la Clínica de Niños Universidad de Chile. Consultas de 2 a 4 de la tarde. Rosas 1157. Teléfono 4583.

**SANATORIO**
Clínica particular, doctor Riveros. Medicina. Operaciones. Partos. Matta 586.

**Instituto M. T. Sanitas**
**Agustinas 1955**
Radio-terapia. Rayos X. Luz ultra violeta. Aplicaciones Radium. Auto-vacunas.

**Dr. ALBERTO SANTANDER**
Estudios Europa. Medicina interna, estómago, intestinos. Rayos X. Bandera 756. 3 a 5.

**Dr. KELLMUTH SIVERS W.**
Médico cirujano. Domicilio, Molina 628. Morandé 742. De 2 a 2.30.

**Dr. CARLOS SEAMAN**
Médico cirujano. Consultas 1.30 a 4. Trasladóse Delicias 825.

**Dr. WALDEMAR SOMMER F.**
Vías urinarias, sífilis. Consultas: 4 a 6. Teléfono Inglés 4774. Santo Domingo 753.

**Dr. MARCO A. SEPULVEDA R.**
Laboratorio Clínico. Miraflores 450. Teléfono 233.

**Dr. OTTO SCHAWARZENBERG**
Enferdemades niños, 2 a 3. Santo Domingo 1523. Teléfono 1033.

**Dr. STOLTING**
Oculista. Médico recibido Alemania, Chile. Moneda 627. De 3 a 5.

**Dr. TORRES TORRES**
Jefe clínica profesor Korner. Señoras y cirugía. 2 a 6. Delicia 261.

**Dr. RAUL VENTURA JUNCA**
Residente Hospital Salvador. Medicina interna. Rayos X. 4.30 a 6. Riquelme 140. Teléfonos 3828 y 395.

**Dr. VILLAGRA**
Estudios en Europa. Unicamente pulmón. Rayos X. Pneumotorax. Helioterapia. Dieciocho 437-A. De 2 a 5.

**Dr. J. M. VERGARA KELLER**
Partos, ginecología. Estudios especiales Europa. Agustinas 828. De 2-4. Teléfono 2855.

**DOCTOR VIVES BRAVO**
Enfermedades Niños. Delicias 335. Teléfono 2895. Consultas 2-4.
24-Dic.-1926

**Dr. G. E. VIDAL S.**
Delicias 2558. Teléfono 245. Estación. De 2-4.

**Dr. VEGA MACHER**
Exclusividad pulmón. Lunes y Miércoles. De 2 a 3.30. Delicias 274.

**Dr. JAIME VIDAL OLTRA**
Pulmón, corazón, estómago, Laboratorio, 3-4. Miraflores 590, esquina Santo Domingo. Teléfono 2006.

**Prof. Dr. VARGAS SALCEDO**
Regresó Europa. Cirugía. Compañía 2490. Teléfono 1060.

**Dr. VICUÑA HERBOSO**
Ayudante clínica Prof. Prado Tagle. Hospital San Vicente. Medicina interna. Enfermedades corazón. Marres, Jueves, Sábado, 3.30 a 4.30. Almirante Barroso 270. Tel. 1058.

**Dr YUNGE**
De dos a cuatro. Agustinas 2940.

**Dr. YAÑEZ G.**
Estudios Europa. Piel, sífilis, venéreas. Trasladóse Merced 559. De 3 a 5. Casilla 618.

**Dr. WAUGH**
914. Estudios Europa. Internas. 606. Venéreas. Sífilis. Wasserman. Compañía 1858. 3 a 4.30.

**Dr. WEINSTEIN**
Estudios Europa. Enfermedades de la piel, sífilis y venéreas. Radioterapia. Agustinas 1357. De 2 a 5.

**Dr. WIREN**
Oídos, nariz, garganta .Compañía N.o 1606. De 2 a 5.

## DENTISTAS

**EDISON ROSSEL**
Cirujano dentista. Monjitas 733.

**GUILLERMO AHUMADA**
Dentista. Claras 380. Plazuela de la Merced. Teléfono 4318. Casilla 2206.

**Dr. ENRIQUE SANSOT**
Ahumada 11. Teléfono 4221. Horas: 9 a 12 y 3 a 7.

**Dr. CERDA LOPEZ**
Ahumada 11. Teléfono 4221. Especialmente puentes, coronas. Extracciones, somnoformo.

**Dr. ADOLFO CHECHILNITZKY**
Cirugía. Extracciones. Plorrea.— Echaurren 87.

**Dr. CLODOMIRO CONTRERAS**
San Antonio 451. Teléfono 3692. — Horas de consultas: 10 a 11 y de 3 a 6.

**DOCTOR ERGAS**
American Dentist. Puente 637.

**Dr. GALLARDO GONZALEZ**
Estudios en Filadelfia. Consultas diurnas y nocturnas. Echaurren 26.

**ALBERTO GONZALEZ**
Estudios Filadelfia. Extracciones difíciles, indoloras. 9—11.30 y 3—7. Moneda 1061.

**Dr. M. HIDALGO GREZ**
**Cirujano Dentista**
Especialidad, planchas coronas y puentes. Trasladóse: San Antonio 330. 1-2 A

**P. LABARCA RUBERTSON**
Delicias 1171.

**OSCAR KLENNER DECHER**
Dentista ayudante de la clínica quirúrgica de la Escuela Dental. San Martín 456.

**BENJAMIN JODOROWSKY**
Santo Domingo 849.

**Dr. A. LENG**
Jefe Clínica Pyorrea Escuela Dental. 2 a 6. Huérfanos 1616.

**WENCESLAO MUÑOZ L.**
Dentista. Tratamiento rápido. Extracciones sin dolor. San Diego 448.

**ALFREDO MUÑOZ LOBOS**
Extracciones sin dolor. Somnoformo. Puentes, placas, tratamientos rápidos. Compañía 1852.

**Dr. DANIEL SIGNORELLI**
Cirujano dentista. Independencia 510.

**Dr. N. TORRES ORTIS**
**Dentista**
Regresó.

**Dr. C. VALENCIA COURBIS**
Operaciones indoloras. Coronas, Puentes y dentaduras. Teatinos 50.

## ARQUITECTOS

**OFICINA DE CONSTRUCCIONES**
**Dirección y cálculos**
**LEOPOLDO MATTHEWS**
Morandé 67. Teléfono [illegible] lla 380.

**EDUARDO MATTHEWS**
Construcciones, [illegible] reparaciones. Huérfanos [illegible]

## MUSICA

**MARIA CRISTINA RIVERA**
Concertista, da clases de piano nida Matta 586.

## MATRONAS

**GRACIELA CHANALET**
na, partos, inyecciones, [illegible] dicos. Cóndor 634.

**MATRONA CLINICA PEDRO**
Consultas gratuitas. Calle [illegible]

**MATRONA RECREO**
Franklin 1479. Partos, inyecciones. Recibe pensionistas.

**MATRONA ERAZO**
Unicamente atiende domicilios. Mujica 20, casi esquina cuya Mackenna.

**Dra. MERCEDES DARRIGRAND**
Regresó extranjero [illegible] mos adelantos. Partos, [illegible] Atenderá distinguida clientela pensionado particular. Teléfono Huérfanos 2744.

**LIDIA E. FUENTES**
**Maestranza 370**
Recibo pensionistas. Teléfono

**H. IZQUIERDA DE GARCIA**
García Reyes 852. Pensionistas, tos. ginecología, 9-10 y 14.

**AMELIA MATUS**
Consultas gratis. Partos de pesos. Pensiones. Manila 1[illegible]

**MATERNIDAD PARTICULAR**
Partos, curaciones. Pensionistas provincias. San Diego 864.

**FLOR VILLARROEL**
Recibe enfermas [illegible] provincias ses; partos, curaciones, [illegible] 67.

**SARA OSORIO DE GONZALEZ**
Matrona, partos y curaciones sas 2254.

**Mme. S. FRAGNAUD**
Matrona francesa. San [illegible] N.o 854.

**PENSIONADO DE OBSTETRICIA**
Señora Reyes, matrona, gradu ta. Establecimiento moderno, lo cirujanos especialistas, [illegible] Esmeralda 636.

**PENSIONADO PARTICULAR**
Mercedes Rojas, San Diego Recibe enfermas, Curaciones sultas toda hora.

**ANA G. VARGAS BARRIOS**
Partos. Recibo pensionistas. Americana 627. Teléfono 38[illegible] ción.

**CARMELA ROMAN**
Atiende llamados de [illegible] Maestranza 433.

**CARMELA TORO G.**
Partos, asistencia toda hora cibe enfermas. Matucana 6[illegible]

**A. GEISSE, MATRONA**
Puericultura, regresó Europa yendo últimos adelantos [illegible] raciones, inyecciones, Fon mán, inglés, castellano, Lin Teléfono Inglés 4132.

**PENSIONADO VICENTE**
Establecimiento para la [illegible] enfermas de parto, Cesáreos cios. Higiene, comodidad, [illegible] go 57.

**M. URIBE**
Partos, asistencia toda hora, be enfermas, Carmen 181. no 4113.

## VARIOS

**CLINICA ALAMEDA**
Tratamiento sífilis, gonorrea sus complicaciones, ambos curaciones rápidas, método nos; 10-12, noche 9-10. zación enfermos: $ 10 y 5

---

**POMPAS FUNEBRES**
EMPRESA ZENTENO
ESTADO 17 DELICIAS 258
TEL. 4275 TEL. 624
ATIENDE DIA Y NOCHE

**DEFUNCION**
El doctor
**Don Guillermo Puelma Navarro**
falleció en París, el 17 de Enero último.
Sus restos serán trasladados al Cementerio General, el Jueves 25 de Marzo, a las 11 A. M., desde la Estación Mapocho.
LA FAMILIA.

**DEFUNCION**
Ha dejado de existir nuestro querido deudo,
**Olga Cepeda de Carreño**
Sus restos serán sepultados privadamente hoy, en el Cementerio General.
LA FAMILIA.

**EXPRESION DE GRACIAS**
Damos las más expresivas gracias a las personas que se sirvieron acompañar los restos de nuestro querido esposo y padre don
**Erasmo Torres**
María Becerra v. de Torres. Landelino Torres.

**DEFUNCION**
Habiendo fallecido mi inolvidable esposa,
**Carmen Ossandón de Martínez**
Rogamos a sus amigos y a los nuestros se sirvan acompañar sus restos al Cementerio General, hoy Miércoles 24, a las 4 1/2 P. M.
El cortejo partirá de su casa-habitación, Gálvez 851.
OSVALDO MARTINEZ y FAMILIA

**LUTOS**
El mejor surtido en plaza lo encontrará usted en el
Manto Elegante
Pasaje Matte 28
Especialidad en echarpes, sombreros y tocas de crep Georgette, enaguas, faldas y blusas en seda y lana.
NIO.

**VENDEDOR**
**Propagandista**
relacionado en BOTICAS, para ventas de stock y pedidos directos, de preferencia que hable alemán. Sueldo y participación. Dirigirse con informaciones completas, a
CASILLA N.° 3504

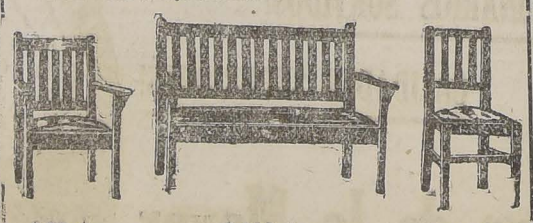
**SEÑORITA CORRESPONSAL**
que hable y escriba el INGLES, de preferencia taquígrafa en Castellano. Dirigirse con referencias y pretensión de sueldo, a
CASILLA 3646

**LINGUE Y RAULI**
PARA PISO, MUY SECO
1x2 1/2 Mach., $ 0.80 c/u.
OFRECE:
BARRACA Y FABRICA
"LA REPUBLICA"
DOMEYKO 2354, TELEFONO N.o 182 (PARQUE).

**CORTADOR O CORTADORA**
para pieles se necesita, buen sueldo.
CATEDRAL 1101

**ARRIENDASE**
Gran casa de residencia con numerosas habitaciones en calle Huérfanos 1179, apropiada también para una firma comercial o casa residencial de lujo.
Casa habitación situada en calle Ejército 281, hall, galerías, salón, escritorio, 4 dormitorios, 2 toilets, y dependencias.
OFICINA:
PEDRO L. RIVEROS
— 1252 AGUSTINAS 1252 —

**"LA GRAN RAPID"**
FABRICA NACIONAL DE SILLAS
Pide a Ud. se sirva visitar su gran exposición de muebles estilos coloniales y americanos para oficina y hall.
ALAMEDA DE LAS DELICIAS 3536
Camión Pila lo deja frente de la Fábrica.



$ 60 c/u. $ 100 c/u. $ 20 c/u.
Este amoblado tapizado con resortes, compuesto de un sofá, 2 sillones y 4 sillas, vale $ 260.
Pida catálogo a
—: O. PINOCHET L.— Casilla 4531 :—

**LABORATORIO DEL**
**NITRO-OZONA**
AVISAMOS AL PUBLICO QUE EL 1.o DE ABRIL SE TRASLADARA A
MERCED 456
CATECISMO NITRO-OZONA SE REMITE GRATIS A QUIEN LO PIDA
Dirección: Correo, Casilla N.o 832
VENTA: DAUBE Y Cía. Y PRINCIPALES BOTICAS

SEÑORA:
**LA MAISON PARISIENNE**
FABRICA DE SOMBREROS PARA SEÑORAS
Inaugurará la temporada con un lindo surtido en pié y Fieltro.
Hechuras y transformaciones, precios reducidos, trabajo
ATENDIDO. PERSONALMENTE POR SUS DUEÑOS
**TEATINOS 14**

**Papas guarda,**
CEBOLLAS, ZAPALLOS Y CARBON
Todo de primera calidad, ofrezco a Colegios, Cooperativas y Hospitales. Garantía de productos directos de fundos.
"BODEGA HARTARD"
VEGA CENTRAL
TELEFONO 3401

HAGA ECONOMIA
COMPRE SUS MEDIAS DIRECTAMENTE EN LA FABRICA
STO. DOMINGO 1031

NECESITAMOS
**EMPLEADO PARA OFICINA**
Presentarse con certificados y solicitud por escrito, indicando pretenciones.
San Antonio N.o 760

**$ 150.-**
TERNO O SOBRETODO
sobre medida, corte y hechura de primera, colores de alta fantasía: azul, café, plomo, negro, gris, etc., etc.
BLANCO Y NEGRO
SAN DIEGO 412
M—24

**LECHE**
Por los alrededores de Santiago, compro; doy toda clase de garantías. Dirigirse a:
SAN ALFONSO 1404
o Teléfono 352, Estación
AURELIO PEÑALOZA

**PUERTAS VENTANAS**
GALERIAS y PERSIANAS
Se hacen en todos estilos. Gran surtido permanente de puertas y ventanas.
Maderas en bruto y elaboradas.
Tablas para piso, cielo y zócalos.
Ruiñ, Laurel y Lingue.
OFRECE LA
Barraca y Fábrica "La República"
Domeyko 2354. — Teléfono 182 Parque
Despacho rápido a provincias.
M—28

HERNIAS



Bragueros, elásticos, [illegible] pelotas neumáticas, [illegible] zos artificiales, aparatos [illegible] muletas.
Chappuis y Theb[illegible]
ARTURO PRAT 386, [illegible]
Unicos Especialistas en [illegible]

COMPRE SUS MEDIAS DIRECTAMENTE EN LA FABRICA
Economizará Dinero
STO. DOMINGO

**PROPUESTA PUBLICA**
Pídense propuestas públicas dotar de local a la escuela del departamento de [illegible] tro del radio siguiente: renta que se especifica. Radio: Colón, Lynch, Maruri. Renta anual: $ [illegible] Las propuestas se abrirán Lunes 29 del actual, en [illegible] Locales de la Dirección de Educación Primaria, a las [illegible]
EL DIRECTOR GENERAL DE EDUCACION PRIMARIA

**¿Desea asegurar su porvenir?**
**Invierta bien sus ahorros**
Comprando un sitio en la POBLACION
**LA LEGUA**
Santa Rosa esquina San Joquín
Datos y planos
A
Gregorio Cosidoy
HUERFANOS 2017



BLUSA EN CREPE DE CHINA BEIGE, ADORNADA CON ENTREDOS PLISADOS

Certifico que durante muchos años he sufrido de una grave trastorno intestinal que no pude curar con ningún medicamento. Doy público testimonio que aconsejado por un amigo, usé el Peptopepsinol 18 (a base de pepsina y extractos fluídos de quina y coca) y con sólo 3 frascos que me tomé, me siento tan sano como antes.
Para constancia doy el presente certificado con los testigos que siguen:
(Fdo.): Juan Gmo. Aceitón 'P.— Lonceche.
Testigos:
Darío Zañartu S., Isidro A. Ibañueza L., Juan E. Carrillo.
Los productos 18 fueron premiados en la exposición Internacional de Bolivia con el Gran Premio de Honor.

Para adelgazar
SIN PERJUDICAR LA SALUD. Para combatir la GORDURA y la OBESIDAD, tome usted diariamente dos píldoras de
OXYDOTHIRINE
PARIS
BASE: GLANDULA TIROIDE

«La Riojana»
ESTADO 64 — 72
M. R.
Alfombras, Linoleums, Tripes, Guardas de Alfombra y Linoleum, Pisos para sofáes y cama, Felpudos de coco, Tapices de Brocatos, Felpas, Gobelinos, Popelinas y Cretonas. Confeccionamos cortinajes en todos estilos.
PRECIOS SIN COMPETENCIA
BLANCO HERMANOS Y COMPAÑIA

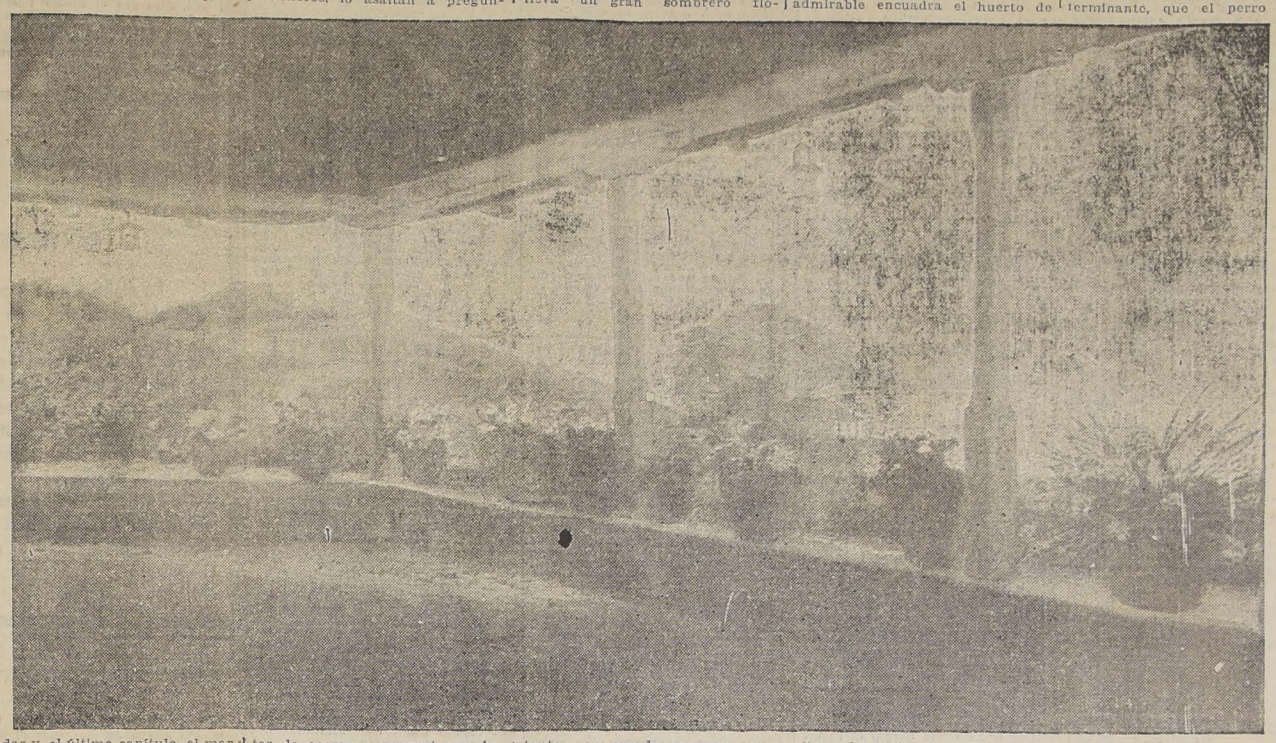
No!
Mucha Atención:
Ventre-Livre No es Purgante
Los Médicos saben que los Purgantes, y sobre todo las Aguas Purgantes, las Sales Purgantes, los Polvos Purgantes, los Jarabes Purgantes, las Cápsulas Purgantes, las Tinturas, las Pastillas y las Píldoras Purgantes, son violentos irritantes y empeoran las Enfermedades, causando un Gran Daño a los intestinos, Estómago e Hígado!
Ventre-Livre es un Vigorizador-Tónico, el Mejor Fortificador-Terapéutico de las Camadas Musculares de los intestinos, Estómago e Hígado!!
Es por esta razón que Ventre-Livre hace siempre Mucho Bien a los Enfermos!
Use Ventre-Livre durante el tiempo que explica el Librito que acompaña cada frasco de este remedio, que los resultados serán positivos y certeros!!
No Olvide Nunca:
Ventre-Livre No es Purgante
Lea más:
VENTRE-LIVRE es el Mejor Remedio para el Tratamiento del Estreñimiento, indigestión, la Mucha Sed y la Gana Excesiva de Beber Agua, Sequedad de Vientre, Estómago Sucio, Vómitos, Eructos, Empacho, Dolores, Cólicos, Pesadez, Calor y Ardor del Estómago, Sabor Amargo en la Boca, la Falta de Apetito, Dolores del Vientre, la inflamación de las Hemorroides, los Dolores, Cólicos y Pesadez del Hígado, el Estreñimiento causado por las Enfermedades del Utero, el Estreñimiento Durante la Preñez y luego Después del Parto, el Estreñimiento Durante los Viajes!
Ventre-Livre es también el Mejor Remedio para los Niños en las indigestiones, Dolores de Vientre y otros Desarreglos Peligrosos del Estómago e intestinos!
Obra Pronto! Es muy Sabroso al Paladar!
Use Ventre-Livre
DE Venta en Todas las Farmacias.
DEPOSITARIOS:
DAUBE y CIA. VALPARAISO
Base: Cáscara sagrada y condurango.

# REFUGIO DE SAN FRANCISCO

por HERNAN DIAZ ARRIETA.

## Diario de un caminante.— Un alto en el claustro edificado sobre las montañas de Algarrobo, frente al mar, por el artista don Pedro Subercaseaux

## Errázuriz, hoy monje benedictino, y la Sra. Elvira Lyon de Subercaseaux, monja en el Convento de las Catequistas Españolas



**12 de Febrero.**

Un libro suprimió el tren, las estaciones, la gente; apenas quedaron, entre las páginas, unos cuantos árboles entre túneles, quebradas y, el último capítulo, el mar. Vuelvo a entrar en la realidad dentro de un carromato antediluviano que baja dando tumbos hacia Cartagena, la mal oliente. Uno y otro hoteles totalmente ocupados. Caigo en cualquiera y salgo a ver esa multitud desorientada que representa la comedia del veraneo. Parece que no ven ni sienten, están muy alegres, circulan sonriendo por las callejas musulmanas, pascan por la playa con zapatos blancos y caras tostadas y dicen que bailan y se divierten mucho; pero en cuanto alguien nuevo llega, se precipitan sobre él como prisioneros, lo asaltan a preguntas, lo acosan a proyectos, a halagos, a invitaciones, tratando de sumergirlo desesperadamente en su vacío interior hasta el fondo del aburrimiento.

—Hay más veraneantes que nunca.

—¿Se conoce!

—¿Irá al beneficio de mañana?

—Me marcho a primera hora.

Por la tarde, me evado, solo, hacia la playita blanca de Las Cruces, que recuerdo. El pequeño auto-carril se balancea y amenaza volcarse sobre la arena, a todo lo largo de la Playa Grande. La misma animación forzada del hotel y del pueblo, las conversaciones tontas, las risas sin motivo, la familiaridad inútil. Debo de tener el ceño grave porque una muchachita me pregunta si soy doctor. Le digo que sí. Me invita a bailar por la noche en el hotel. Yo pienso que la bulla no me dejará dormir.

Vuelta hacia el mar, una señora gorda, con cara de hastío, contempla el oleaje y dice, fatalmente:

—¿Qué tendrá el mar que una no se cansa nunca de mirarlo?

A la hora de la puesta del sol, la veo, de espaldas al occidente, cavando hoyitos en la arena.

**13 de Febrero**

Ayer quedó todo convenido con don Angel García, rey de los botes, para zarpar a primera hora, rumbo a la caleta del Algarrobo; pero no contamos con la bruma, y cuando llegué a la cita, desde el fondo del "varadero", el hombre me mandó decir que no salía, porque "había mucha neula". Hubo de acatar este dictamen invisible y, como no quería permanecer más en aquel sitio de regocijos, cambié la embarcación marítima por uno de los coches vetustos y partí a través de las lomas de la costa. Fueron horas y horas de un balanceo lento de mar en calma, interminables bajadas y subidas, grandes rodeos para trasponer quebradas áridas, largos reposos al sol, cigarrillos que se fumaba el viento, mezclando el humo al polvo del camino. Hasta que se realizó esa cosa que ya parecía increíble, la llegada al pueblo sereno.

. . . . . .

**14 de Febrero**

Sin duda mi alma no estaba enteramente purificada aun, porque no entré aquí el primer día, sino que tuve mi estación preparatoria abajo. Y el pequeño paraíso está cerca. Un sendero caracoleado arranca de la capilla, un lomaje amarillento de rastrojos, y la puerta, amplia de madera que un techo de paja protege, sostenido por dos pilastras blancas. A la derecha, en esmalte, una Virgen primitiva y esta leyenda saludan al visitante:

AVE MARIA
Refugio de San Francisco

Se empuja la puerta, se avanza por un camino recto, entre un bosque de pinos verde-obscuros que suben y un huerto de olivos grisáceos que desciende, suave, evangélico. Gran recogimiento. Una noria, cisterna de paz entre los olivos: del arco tejado, una cadena cuelga y deja caer hasta el centro del brocal de piedra el cántaro de hierro que subirá lleno de agua que calma para siempre la sed...

Al término del camino, esquivándose un poco, metido en la tierra, como para protegerse, el Refugio alza sus rojizas techumbres a distinto nivel, sus muros blancos, horadados por ventanas enrejadas de negro. Es pequeño y perfecto como un juguete místico. Una armonía de austeridad y aislamiento lo envuelve. Del campanil, donde la campanita se destaca contra el cielo, cae un cordel anudado, hasta la derecha de la puerta conventual. A la izquierda, una hornacina ostenta desteñida y dulce, la imagen del Santo de Asís, ingenua, verde, con los estigmas en las manos alzadas, entre flores y pájaros.

Parece que en el Refugio no habitara nadie, sino el espíritu inaudible de la oración.

**15 de Febrero**

San Rafael, patrono de los cantantes, su cayado en una mano, un pez monstruoso en la otra y va, tranquilamente, con los pies desnudos. Excelente patrono, procura el más tranquilo sueño a sus protegidos y ahuyenta los fantasmas de la noche. ¡Qué no sería mal sitio para que las ánimas lo visitaran, este interior de claustro, con tantas escalinatas de piedra, tantas arquerías como de cripta, tantos velones trémulos en sus farolitos de hierro a la hora de los espectros!

El locutorio, portería conventual, retiene al visitante con un gesto severo y hermético. Liso el pavimento, de ladrillos cuemados, lustrosos como por el paso inmemorial de los monjes, el techo obscuro, envigado al aire, las sillas de paja, rígidamente alineadas y, al fondo, una mesa tosca, de madera. Todo opaco, ascético, casi hosco; pero la maravillosa distribución de los claros y las sombras, las proporciones tan justas, el trabajo perfecto y el arte sutil de los detalles hablan de un refinamiento artístico que pone su orgullo en disimularse tras la pobreza. El sencillo tapiz azul que cubre la mesa, lleva en torno una orla bordada con motivos del Giotto, simples y raros y el bajorrelieve de porcelata policroma, frente a la ventanita exterior, es una obra de arte auténtica. La opulencia ha querido desaparecer; pero ha quedado el instinto de las comodidades que hacen agradable la vida. En mi diminuta celda, verdadera habitación de monje, no falta nada y cada cosa, cada mueble, algunos embutidos en las murallas, ocupan su sitio preciso y salen al encuentro en el momento oportuno, rodeando al huésped como personas inteligentes y silenciosas.

Pero la obra maestra del Refugio, el punto a que todo se ha subordinado, es, sin duda, el claustro interior, en el declive de la quebrada. Del pasillo sombrío, una reja española, encaje historiado de hierro, bajo una guirnalda de hojas en arco, abre paso a ese mirador único por su recogimiento y el paisaje que domina. Piedras canteadas dibujan su arabesco en el suelo, bajo la techumbre de colgües sostenidos por vigas descubiertas que avanzan sus puntas labradas y se dibujan en el aire, junto con los pilares, y un farol colonial. Abajo, frío multicolor de macetas de greda en que florecen claveles, geranios y petunias, con sus rojos encendidos, sus azules vibrantes y sus suaves rosas frescas. Este marco admirable encuadra el huerto de olivos, la quebrada verdegueante, peumos, maitenes y boldos, a media falda un extremo de la capilla, los tejados del caserío y, al fondo, cambiante puro sedeño, este mar soñador del Algarrobo, que parece conservar el recuerdo de alguna barca milagrosa.

Sentados en el corredor, evocamos el recuerdo de la pareja singular que creó el Refugio de San Francisco, se siente allí su presencia invisible y parece quedar en el aire como la reminiscencia de las largas meditaciones que tendrían, el artista vuelto hacia el pasado señorial, la dama mística, firme de corazón, nítida de percepciones, los dos caracteres que forman el dúo más extraordinario y más extraño a nuestra época. En estos mismos sillones de madera, rígidos y religiosos, forjaron sus proyectos, tuvieron sus vacilaciones y, junto con ese son de la campana aldeana que sube del bajo, sentirían, alguna tarde del Señor, el llamado supremo que los llevó a él hacia un Convento remoto, en una isla extranjera, a ella a la más vieja ciudad española, para vestir el hábito de una orden militante, cada cual persiguiendo la visión ultraterrena que divisaron desde esta misma playa.

. . . . . .

**16 de Febrero.**

Cuesta desprenderse del Refugio; pero hay que bajar alguna vez al llano, hay que tomar el senderillo del rastrojo, descender por la escalera practicada en la montaña y atravesar el pueblo, dormido en sus chozas antiguas.

Algarrobo no despierta sino para la misa de la mañana. Vamos por la calle larga, única y muerta, precedidos de Dry, inquieto y husmeante, Dry, el alma condenada que trae su porción de tormento a quienes no deberían tenerlo. ¡Dry! grita su dueña cuando el perro se aleja, en busca de compañía. ¡Dry! con miedo, cuando se acerca demasiado, ¡Dry! si corretea por la arena de la playa, ¡Dry! si se echa al agua en persecución de una piedra que le arrojaron o de algún madero flotante.

Hoy nos trajo mala suerte. El día estaba, por excepción, sin nubes ni viento frío, y nos encaminamos al bote para ver la puesta de sol en el mar. Junto con Dry iba el que lo cuida, cuya juvenil alegría de vivir se ve amargada por esa fatalidad con dientes. Marchó bien el paseo hasta el momento de embarcar: ahí el patrón de la barca declaró, del modo más terminante, que el perro podría volcarla, y como no entraba en lo posible dejarlo sólo, hubo de renunciar a la navegación el único que podía quedarse a su cuidado. Y una vez más la mirada del muchacho se posó, resignadamente, sobre el perro, como quien contempla su destino. Las olas apenas mecían la barca; pero a medida que avanzábamos hacia el sol — (hasta donde el barquero nos propuso, gentilmente, llevarnos)—todas las galas de nubes desaparecían y el astro concluyó por ocultarse sin ninguna pompa, simplemente, como un particular que tiene sueño y no quiere ser molestado Un poco de oro, un poco de rosa, unos cuantos reflejos apresurados sobre el agua; y luego, la sombra lisa, incolora. Volvimos proa a la caleta, con la impresión de un fracaso.

Por la playa blanca, el muchacho corría, perseguido por el perro; y sus dos siluetas eran negras.

**17 de Febrero.**

Si el perro y el sol poniente no nos fueron propicios, en cambio la luna se ha *portado con magnificencia, desplegándonos todos sus* esplendores. La vimos desde una terraza que avanza en semi-círculo descubierto y domina la bahía entera, con sus caminos claros entre los bosques obscuros, con los entrantes y salientes de la costa, con las islas lejanas y los gritos perdidos de los pájaros. Sobre todas las cosas caía la claridad serena y en el agua, rizada levemente, entre el centelleo espejeante, de profundo azul, era un camino plateado, tembloroso, que cruzaba la inmensidad y parecía venir de otros mundos. Tendidos en largas sillas, abrigados con chales, contemplábamos en silencio el espectáculo eterno y siempre nuevo, el mismo que ha fascinado las imaginaciones, desde siempre, pensando que acaso a una señal la terraza levaría anclas y partiría, en un viaje de ensueño, por el océano, llevando detrás toda la escuadra de las montañas.

**18 de Febrero.**

A través de la ventana del comedor, la quebrada y el mar, los pilares, los geranios, el farolito colonial mecido por el viento. Un moscardón zumba en el aire, en torno a la lámpara de hierro con sus siete velones apagados.

—¿Uds. se irán a Viña, después? se miran una a otra.

—Sí, a Viña,—contestan.

Dejar el claustro, el jardín, el huerto de los olivos y la fuente de agua bíblica, dejar la playa en que no hay que hablar con nadie, y la luna de la terraza, y la quebrada honda con sus boldos sobre las vertientes... Es necesario. Hay que buscar la inquietud del espíritu y preocuparse de la suerte de Dry, exponerse a los ladridos y las mordeduras. Algo remueve bajo la mesa. Un pie se estira, un gruñido precede a un grito de espanto. ¡Dry! Las dos solitarias del Refugio y el huésped de la celda de San Rafael se miran pensativos.

Una de ellas dice, resuelta:

—¿Por qué no lo dejaríamos en Santiago?

Y, sin duda, cree sinceramente que era posible, que alguien, en algún Refugio de San Francisco, podría vivir como en el paraíso, sin la voz de ningún Dry para recordarle su condición y el áspero contorno de la realidad. Nos parece que hasta el Santo de la Pobreza sonríe y creemos que sólo él, con su infinita misericordia, podría decir: Hermano Dry...

H. D. A.



MARIANNE DICE QUE DEBIA HABER UN TELEFONO EN CADA SALA DE BAÑO...

Para Resfriados, Grippe o Influenza
y como preventivo, tómese el Laxativo BROMO QUININA. Es un remedio eficaz y probado. La firma de E. W. GROVE se halla en cada cajita.
Quinina 0.032 Gramo Aloe 0.0054 Gramo
Acetanilida 0.097 " Excipiente Q. S.
Paris Medicine Co., St. Louis, E. U. de A.

Contra la GRIPPE, influenzas, resfríos, [illegible] dolores REUMATICOS y nerviosos. Use usted [illegible]
Togal
cuya fórmula a base de ácido acetileno salicílico, citrato de litina y citrato de quinina, ha sido declarado NUEVAMENTE por eminentes médicos de Europa y las Américas, como el mejor específico hasta ahora conocido.
GERHARDT F. SCHMIDT A. G. (Fabricantes)
Münich - Alemania
Se venden en todas las buenas Farmacias, en tubos y sobrecitos de dos tabletas. Pedidos a CASILLA 3609.

REFORZADOS
SON LOS NUEVOS NEUMATICOS
DUNLOP
Especiales para Góndolas
RECIEN LLEGADOS
El Equipo Ideal { Para ruedas delanteras DUNLOP 33 x 5 Corrientes
Para ruedas traseras DUNLOP 33 x 5 REFORZADOS
PARA RUEDAS 32 x 6 DUNLOP 32 x 6 para CAMIONES
El Neumático mas sufrido del mundo
PIDA PRECIOS

# INFORMACIONES DEL INTERIOR

## VALPARAISO

(DE NUESTROS CORRESPONSALES)

### EN VIÑA DEL MAR CHOCO UNA GONDOLA DE PASAJEROS CON UN TRANVIA

#### TODOS LOS PASAJEROS DE LA GONDOLA RESULTARON HERIDOS, SIENDO SEIS DE ELLOS HOSPITALIZADOS EN ESTADO AGONIZANTE

Minutos después de las seis de la mañana de ayer ocurrió en la calle Alvarez de Viña del Mar un horroroso choque entre una góndola de pasajeros y un tranvía que marchaba en dirección contraria.

Según se ha podido establecer por las averiguaciones practicadas por la policía, a la hora citada venía por la calle Homerada en dirección al puerto la góndola N.o 533 de la matrícula de Valparaíso, manejada por el chauffeur Juan Bustos. Venía atestada de pasajeros. Al enfrentar la calle Villanelo chocó esta góndola violentamente con el tranvía N.o 510, que marchaba en dirección contraria. El choque fué tan espantoso por la velocidad que llevaban ambos vehículos que los pasajeros de la góndola fueron despedidos violentamente de sus asientos y arrojados a gran distancia. Otros quedaron sin sentido en medio del hacinamiento de escombros. El tranvía, a pesar de ser de un gran peso, se detuvo por la fuerza del choque.

Como ocurre casi siempre en estos casos el chauffeur que, al parecer, no recibió contusiones huyó.

Con prontitud acudió al sitio del suceso la Asistencia Pública, recogiendo a las siguientes personas que viajaban en la góndola y que resultaron con graves contusiones: Ester Ramírez, Ema Bustos, Miguel González, Pedro Guerra, Luis Lira, Armando Toro, Lorenzo Silva, Julio Verdugo, Oscar Hernández, Eduardo Huidobro, Augusto Vera, Domingo Acevedo y el niño de 15 años Jorge Arancibia, que iba de cobrador. Las cinco personas nombradas al último recibieron lesiones tan graves que fueron hospitalizadas. Se encuentran en estado agónico.

**LAS CAUSAS DEL ACCIDENTE**

La policía luego de ocurrido el accidente se puso en campaña para dar con la persona del chauffeur que aparece como el único culpable. Según explican algunas personas, que transitando por la calle Alvarez fueron testigos del choque, el chauffeur Juan Bustos fué el único culpable del accidente, pues llevaba el carruaje por la misma línea del tranvía que corría en dirección contraria. Sin duda no vió a tiempo, queriendo hacer una prueba de rapidez en la maniobra que le falló en forma trágica. El cobrador Jorge Arancibia ha declarado que el chauffeur estuvo bebiendo pocos momentos antes y había tomado la dirección del vehículo con apariencias de estar borracho.

Este accidente que ha ocurrido por la falta absoluta de respeto al público y a las autoridades de que se jactan los chauffeurs de góndolas ha producido honda consternación en el público que desea que la justicia aplique una fuerte sanción al culpable.

**ANOCHE FALLECIERON TRES DE LOS HERIDOS EN EL CHOQUE**

Anoche fallecieron los señores Augusto Vera, Oscar Hernández y Eduardo Huidobro, que resultaron heridos, a consecuencia del choque de tranvías. El primero de los cuales tiene 60 años de edad, el segundo 19 y 56 el tercero.

### FACILIDADES PARA CARGAR QUE SE DAN A LOS BARCOS DE CABOTAJE

Como en algunas ocasiones, se ha producido cierta congestión para la carga de los vapores del cabotaje por encontrarse varios de éstos atracados a los malecones que la Administración del Puerto ha destinado para éstos; se ha buscado últimamente una solución a esta dificultad, permitiéndose que cuando se produzca tal situación puedan cargar los barcos cabotajeros el Espigón de Atraque.

Haciendo uso de esta licencia y como demostración que el atraque de estos vapores no entorpecía las faenas de carguío de los vapores del extranjero, el Sábado último en la mañana atracó al Espigón el vapor "Luisa", que en las últimas horas de la tarde desabracó y zarpó a Iquique.

Cuando el "Luisa" atracó al Espigón, se encontraba cargando uno de los transatlánticos de Cía. Sud Americana de Vapores, y para ninguna de las dos naves fué el que menor obstáculo el cargar simultáneamente.

**BUENA IMPRESION EN LOS CIRCULOS NAVIEROS**

Esta medida de la Administración del Puerto, en orden a dar toda clase de facilidades a los armadores, tanto nacionales como extranjeros, ha sido favorablemente comentada en todos los círculos navieros, ya que con ella se viene a poner fin a una situación que en algunas ocasiones originaba pérdida de tiempo considerable en el zarpe de las naves dedicadas al cabotaje, en circunstancias que el Espigón se encontraba completamente desocupado.

### Otros miembros de la Misión Naval Inglesa llegarán hoy a bordo del "Orcoma"

Hoy en la mañana fondeará en este puerto el vapor "Orcoma" trayendo a su bordo a dos de los miembros que integran la Misión Naval Británica que fueron contratados como instructores por nuestro Gobierno.

Se trata de los señores R. Sandwith y A. J. Miley quienes llegan a establecerse al país en compañía de sus familias.

La Superioridad Naval ha dispuesto que una comisión de oficiales de nuestra Armada les presente la bienvenida al pisar tierra chilena.

Los instructores nombrados serán presentados mañana mismo a la Dirección General de la Armada quien habrá de disponer los buques o reparticiones en que prestarán sus servicios.

### El General Harms

A bordo del "Orcoma" llegará hoy al país el general don Carlos Harms, uno de los deportados por la Junta de Gobierno que presidió don Emilio Bello C.

### El señor Emilio Tizzoni

Igualmente regresa en el mismo vapor el señor Emilio Tizzoni.

### El proceso por estafa al Banco Español

**SE CONCEDE LA LIBERTAD BAJO FIANZA A UNO DE LOS REOS**

En el curso del día de ayer el Ministro en visita, señor Oyanedel, practicó diversas diligencias en el sumario por estafa al Banco Español, que se encuentra a su cargo.

En la mañana se constituyó en las oficinas del Banco acompañado del actuario don Franklin Quezada. Actuó en un careo entre los reos Larraguibel, Etchegaray y Castro Valdivia. También estuvo presente en esta diligencia un alto empleado de la sucursal de Banco Español en Santiago.

En la tarde el señor Oyanedel siguió en el estudio del proceso por estafa contra el ex-corredor de la Bolsa de Corredores, Rodríguez Vergara, que se encuentra agregado al del Banco. Tomó declaración a varias personas a quienes había citado.

También se impuso el magistrado de una solicitud presentada por el reo Luis Larraguibel, quien solicita su excarcelación bajo fianza. Después de un breve estudio de esta presentación, el Ministro dió lugar a ella fijando el monto de la fianza en treinta mil pesos. Esta resolución del Ministro será notificada hoy al interesado.

**EL CRUCERO "O'HIGGINS".** — Después de haber rellenado sus carboneras, en la mañana de ayer zarpó de Mejillones el crucero "O'Higgins" con rumbo directo a Arica.

En este puerto, como se sabe, reemplazará al "Blanco Encalada", que regresará a Valparaíso.

### Se dictó sentencia en un proceso famoso

**HOMICIDIO DEL CARABINERO VERA**

El juez del cuarto juzgado del crimen con fecha 20 del actual, ha dictado sentencia en el proceso instruído en el primer juzgado con motivo del homicidio del carabinero Ricardo Vera González.

Como se recordará, el 20 de Diciembre de 1923 fué asesinado en la Estación Puerto este carabinero, en circunstancias que desempeñaba funciones de vigilante.

La Comandancia General de Armas ordenó la instrucción de un sumario militar para averiguar quién o quienes eran los autores del crimen y por su parte la justicia ordinaria también dispuso la instrucción del sumario correspondiente.

En el sumario militar se designó fiscal a un teniente de carabineros. Se aprehendió a varios individuos que más tarde recurrieron de amparo a la Corte de Apelaciones y en sus respectivos recursos se referían a las atroces flagelaciones y torturas de que se les habría hecho víctimas. La Corte acogió el recurso y dispuso que los detenidos fueran puestos a disposición del primer juzgado del crimen que se encontraba de turno en la fecha en que ocurrió el homicidio y que también instruía sumario por la misma causa.

Con considerable retardo los reos fueron entregados a la justicia ordinaria pero a pesar de esto, la Comandancia General de Armas sostuvo su competencia y los antecedentes hubieron de ser elevados a la Corte Suprema para que se dirimiera la contienda. Este tribunal resolvió por la única y exclusiva competencia de la justicia ordinaria para la instrucción del proceso.

En su sentencia, después de largos considerandos, el juez absuelve a los sindicados como autores del homicidio por haber éstos demostrado su absoluta inculpabilidad.

**EL LICENCIAMIENTO DEL CONTINGENTE NAVAL.**—Como lo dijimos oportunamente, en conformidad a una disposición de la Superioridad Naval, el 30 del actual será licenciado el áctual contingente naval.

El contingente recientemente acuartelado ha recibido las instrucciones militares del caso y está ya en condiciones de ser embarcado.

## TALCA

### EL SUMARIO SOBRE INTERNACION DE GANADO ARGENTINO

El sumario relacionado con la internación del ganado argentino, ha tomado un alto interés jurídico. La parte denunciada, solicitó que se declarara la incompetencia del juez del crimen para conocer de esta causa; pero, a su vez, el juez del crimen se declaró competente, por cuyo motivo el señor Parot, apeló a la Corte. Esta causa se verá en la próxima audiencia del Tribunal.

### La supresión de la Escuela Normal

TALCA 23. — Los senadores por esta Agrupación, señores: Gonzalo Urrejola y Romualdo Silva Cortés, y el diputado señor Guillermo Donoso Grez, han contestado la petición que les hiciera la Intendencia de trabajar por la no supresión de la Escuela Normal. En esta contestación, los parlamentarios aludidos manifiestan que tendrán presente la solicitud del Intendente.

TALCA 23. — Se ha iniciado el licenciamiento del contingente del Regimiento Chorrillos.

Se estima que el Liceo de Hombres no podrá iniciar sus clases, en la fecha acordada por el Ministerio del ramo, porque se encuentra trasladando su material y sus enseres a un nuevo local.

TALCA 23. — **Nuevo Directorio de la "Igualdad".** — Esta antigua y prestigiosa organización social acaba de elegir el siguiente nuevo Directorio: presidente, don Manuel A. Silva; vice-presidente, don Luis Barrios; secretarios, los señores: Osvaldo Rodríguez y Juan C. Bravo; tesorero, don Pedro Molina; directores: los señores: Armando Bordato, Francisco Martínez, Augusto Moya, Carlos Neira, Felipe Rojas y Abraham Silva.

TALCA 23. — **La compañía lírica chilena.** — Continúa actuando con relativo éxito pecuniario la compañía lírica chilena. Hasta hoy lleva tres funciones dadas en el Teatro Municipal, y en todas ellas ha puesto de manifiesto su bondad artística.

## CAUTIN

### UN CONGRESO DE LAS MUNICIPALIDADES DE TODO EL PAIS

TEMUCO 23. — El alcalde de esta ciudad, señor Eduardo Solano Illanes, está organizando, un Congreso de las Municipalidades del país, cuya convocatoria sería en una fecha próximo.

En este Congreso se estudiará la Ley Orgánica de Municipalidades y se propondrá al Gobierno las conclusiones a que se llegue. También se tratará de algunos otros puntos de interés general.

TEMUCO 23. — **Cobarde asesinato.** —En circunstancias que hacían viaje desde la Argentina hacia nuestro país, don David Gutiérrez, oriundo de Puerto Montt, y Manuel Millaldeo, de Chonchi, debido a lijeras desavenencias, el segundo asesinó cobardemente a Gutiérrez, arrojando después su cadáver a la quebrada de un río y vistiendo después sus propias ropas.

## ACONCAGUA

SAN FELIPE 23. — **El rodeo del Domingo.** — Ante una enorme concurrencia y con participación de diestros jinetes de toda la región se llevó a cabo el Domingo recién pasado el gran rodeo a la chilena, organizado a beneficio de los establecimientos de beneficencia de esta ciudad.

Se estima que este interesante torneo orfeilo producirá alrededor de diez mil pesos líquido.

## VALDIVIA

### El Conde Von Spee regresó a Santiago

VALDIVIA 23. — Ayer regresó a Santiago el Ministro de Alemania, conde Von Spee.

—Se encuentra enfermo el doctor Liborio Sánchez.

Los amigos del señor Waldemar Rantenberg le preparan una gran manifestación, con motivo de su cambio de residencia.

—Dirigiéronse a Santiago los señores Augusto Espejo, Antonio Cárdenas, Oscar Castelblanco, Germán Oeslokers y Ramón Román.

## LINARES

### LA COEDUCACION EN EL LICEO

LINARES 22. — Con todo éxito se han iniciado las clases en el Liceo de Hombres de esta ciudad.

En el 5.o año hay matrícula de 43 alumnos.

### La carestía de la vida

VALDIVIA 22. — "El Correo de Valdivia", comentando la carestía del pan, dice que el precio y el tamaño de este artículo no está en relación con el precio actual de la harina, pues esta última ha sufrido recientemente una baja de 15 pesos en el quintal.

### LLANQUIHUE

**Grave accidente en el puente del río Rahue**

OSORNO 23. — Hoy se produjo grave accidente en la parte en construcción del puente del río Rahue. Desde la parte inferior de este puente, se desplomó un andamio, que pasó culpando a los obreros Manuel Gómez y Fernando Grande, quienes fueron gravemente heridos al recibir el golpe.


SOCIEDAD MARITIMA Y COMERCIAL
R. W. JAMES Y CIA.

Línea de vapores rápidos de pasajeros.

FRESIA

Saldrá EL JUEVES 25 DE MARZO, A LAS 6 DE LA TARDE, para Coquimbo, Huasco, Caldera, Chañaral, Taltal, Antofagasta, Mejillones, Tocopilla, Iquique y Arica.

Este vapor atracará al Espigón el día de salida para recibir pasajeros.

Por fletes, pasajes y demás pormenores verse con:

Sociedad Marítima y Comercial R. W. JAMES Y CIA. Avenida Errázuriz 1014 TELEFONO INGLES 2652 VALPARAISO

LUIS A. GONZALEZ C. Bandera 152 TELEFONO INGLES 2165 Casilla 1703 SANTIAGO

N. G. I.

Línea mensual VALPARAISO.—Puertos del Norte.—Europa

"BOLOGNA"... 21 de Abril
"NAPOLI"... 21 de Mayo
"VENEZUELA"... 2 de Julio
"BOLOGNA"... 2 de Agosto

Línea Gran Express. BUENOS AIRES — BRASIL — EUROPA

"AMERICA"... 1.º de Abril
"GIULIO CESARE"... 8 de Abril
"Re VITTORIO"... 24 de Abril
"EUROPA"... 29 de Abril
"Pssa. MAFALDA"... 11 de Mayo

Para detalles e informes, dirigirse a las oficinas de:

VALPARAISO Pasajes y Gerencia, Blanco 1136 Sección Fletes Blanco 913

SANTIAGO Agustinas 1042 Casilla 2759

Cia. Sud - Americana de Vapores

SERVICIO MENSUAL A NUEVA YORK CON ITINERARIO FIJO EN 18 DIAS — SALIDAS EN SABADOS A LAS 4 P. M. EN PUNTO

"ACONCAGUA" 10 DE ABRIL — "TENO" 8 DE MAYO

Con escalas en Antofagasta, Iquique, Arica, Callao, Payta y Cristóbal.

SERVICIO QUINCENAL A GUAYAQUIL (ECUADOR) — SALIDAS EN VIERNES, A LAS 6 P. M.

"AYSEN" JUEVES 1.º DE ABRIL — "IMPERIAL" 16 DE ABRIL

Con escala en Coquimbo, Antofagasta, Gatico,, Tocopilla, Iquique, Caleta Buena ,Arica, Ilo, Mollendo, Chala, Pisco, Cerro Azul ,Callao, Salaverry, Pacasmayo, Eten, Pimentel y Payta.

El vapor "Ayesen" hará escalas extraordinarias en Huasco, Caldera, Chañaral y Taltal.

SERVICIO QUINCENAL A PIMENTEL (PERU) — SALIDAS EN VIERNES, A LAS 6 P. M.

"MAIPO" 26 DE MARZO — "MAPOCHO" 9 DE ABRIL

Con escalas en Coquimbo, Huasco, Caldera, Chañaral, Taltal, Antofagasta, Iquique, Pisagua, Arica, Ilo, Mollendo, Chala, Lomas, Pisco, Tambo de Mora, Callao, Huacho, Supe, Huarmey, Casma, Samanco, Chimbote, Salaverry, Pacasmayo y Eten.

VAPORES PARA PENCO, LOTA, TOME Y TALCAHUANO
SALIDAS DE VALPARAISO TODOS LOS MIERCOLES
DE TALCAHUANO SALEN DE REGRESO PARA VALPARAISO TODOS LOS MARTES A LAS 6 P. M.

WESSEL DUVAL & Co. HUERFANOS ESQUINA MORANDE

Cía. TRANSPORTES UNIDOS Estado esquina Delicias Sub-Agentes

GRACE LINE

Servicio rápido de pasajeros para Antofagasta Iquique, Arica, Mollendo, Callao, Salaverry, Talara, Balboa, Cristóbal y

NUEVA YORK

"SANTA ELISA"

saldrá de VALPARAISO el 31 de Marzo, a la 1 P. M.

"SANTA LUISA"... ABRIL 14
"SANTA TERESA"... ABRIL 28
"SANTA Ana"... MAYO 12

News Orleans and South American Steamship Co. Servicio mensual de vapores de carga desde New Orleans EE. UU. a puertos chilenos y vice-versa

GRACE y Cía. (CHILE) S. A.
HUERFANOS, ESQUINA MORANDE — SANTIAGO

P. S. N. C. R. M. S. P.

VAPORES PARA EUROPA

VIA CANAL DE PANAMA

ORCOMA.. 3 de Abril (Viaje rápido)
ORTEGA.. 15 de Abril (Vía el Estrecho de Magallanes)
ORITA... 1.º de Mayo (Viaje rápido)

1 P. M. Para Antofagasta, Mejillones, Iquique, Arica, Mollendo, Callao, Balboa, Cristóbal, La Habana, Coruña, Santander, La Rochelle, Pallice y Liverpool.

Por estos vapores se expenden boletos de segunda clase para Europa y puertos de la costa, a precios convencionales.

VAPORES PARA NUEVA YORK

EBRO.... 24 de Marzo
ESSEQUIBO 21 de Abril
EBRO.... 19 de Mayo

1 P. M. Para Antofagasta, Iquique, Arica, Mollendo, Callao, Salaverry, Payta, Balboa, Cristóbal La Habana y Nueva York.

SERVICIO RAPIDO DE LUJO DESDE Buenos Aires a Europa

PROXIMAS SALIDAS DE LOS AFAMADOS VAPORES "A" VIAJES RAPIDOS A LISBOA EN 18 DIAS; CHERBURGO Y SOUTHAMPTON EN 19 DIAS

"ASTURIAS" 22,000 toneladas, 23 de MARZO
"ARLANZA" 14,930 toneladas, 7 de ABRIL
"AVON" 11,072 toneladas, 17 de ABRIL
"ALMANZORA" 15,551 toneladas, 28 de ABRIL
"ANDES" 15,620 toneladas, 8 de MAYO
"ASTURIA" 22,000 toneladas, 22 de MAYO

PROXIMAS SALIDAS DE LA LINEA "D"

"DESNA". 26 de MARZO
"DEMERARA". 23 de ABRIL
"DARRO". 7 de MAYO
"DESEADO". 21 de MAYO

VIAJES DE LLAMADA DESDE VARIOS PUNTOS DE EUROPA, SIRIA Y TURQUIA

SANTIAGO Agustinas 1017.— Casilla 536 — THE PACIFIC STEAM NAVIGATION Co. — VALPARAISO Calle Blanco — Casilla 24-V.

SUB - AGENTES EN SANTIAGO: TRANSPORTES UNIDOS, ESTADO ESQUINA ALAMEDA; VILLALONGA, AGUSTINAS Núm. 817


### Matrícula de Leyes

(UNIVERSIDAD DE CHILE)

**La matrícula de incorporación a las clases de Leyes está abierta diariamente de 10 a 11 A. M. y de 5 a 6 P. M., previo depósito en la Caja Nacional de Ahorros de $ 50, a la orden del Director de la Escuela. Esta quedará cerrada irremediablemente el 1.o de Abril para los cursos del 2.o al 5.o año y la del primer año permanecerá abierta hasta el 15 de Abril.**

**Expirados los plazos indicados, no se admitirá matrícula alguna.**

**Se advierte que desde este año la incorporación a los cursos se hará en la Secretaría de la Escuela, a dedicación del alumno al momento de matricularse.**

**LA DIRECCION.**

## BIBLIOGRAFIA

### "REVISTA CHILENA"

**Con un material escogido e interesante acaba de aparecer el número correspondiente al mes de Marzo.**

El sumario contiene un estudio detallado de nuestra situación plebiscitaria que comprende las siguientes materias: Actitud del Perú; actitud de la Delegación Americana; "¿Qué ocurriría si se declarara la impracticabilidad del plebiscito"? La Comisión Plebiscitaria carece de facultad para declarar la impracticabilidad del plebiscito; "¿En qué podría fundarse la declaración de impracticabilidad"; Los buenos oficios americanos: La posición del Gobierno de Chile; Hacia una inteligencia con Bolivia. Aparte de la crónica internacional encontramos algunos comentarios sobre el testamento de Santa María, Bosquejo de la vida de William J. Bryan por Ernesto Barros Jarpa. La Escéptima por don Ricardo Silva (Leo-Por), Chilenos y peruanos por el señor Alberto Edwards, Lachagra Ossa, El factor económico social en la Administración Pública por el señor Oscar Urzúa, un estudio sobre nuestra situación financiero del señor Valentín Letelier, Gallanes, Seleccionadas notas bibliográficas e importantes documentos.

### Los perjuicios del incendio de la oficina Especies Valoradas

En el incendio que se declaró hace pocos días en la Dirección de Especies Valoradas, se quemó el almacén, que era un viejo edificio a punto de ser derribado por no contar con ninguna de las condiciones de seguridad que requiere una instalación adecuada.

Se quemaron también la casa habitación del subdirector, las piezas ocupadas por el chauffeur y cuidadores del establecimiento, que hacen el papel de verdadera policía, pues están armados y hacen servicio nocturno y el auto camión.

La maquinaria salió intacta, en condiciones que no hacían ni sospechar que habían estado expuestas a un incendio a pesar de estar completamente rodeado el anexo en que estaban ubicadas. Nada han sufrido los talleres propiamente tales y demás dependencias que forman esta repartición pública. Puede declararse la perfecta continuidad de los servicios; la producción se desarrolla con deficiencias tan insignificantes que al llegar los papeles encargados antes del incendio, se espera que no se hallan terminado los stocks.

**LA MAQUINARIA DE IMPRESION SALIO INTACTA DEL SINIESTRO Y LA ELABORACION DE BILLETES SE CONTINUARA HACIENDO NORMALMENTE**

El Director y el Sub-Director estuvieron presentes durante todo el tiempo que duró el incendio y desarrollaron la mayor actividad para conseguir el salvamento de las especies más valiosas, especialmente de la maquinaria, a pesar de que la falta absoluta de agua dificultó enormemente la labor de los bomberos e hizo inútiles los grifos y mangueras de que estaban dotadas las instalaciones de la Dirección de Especies Valoradas.

Esta repartición fiscal no estaba asegurada, pues el Director tiempo contra riesgos de incendio alcanzó a garantizar por algún tiempo contra riesgos de incendio la oficina y utensilios de escritorio; pero después recibió la orden de suspender el seguro para gravamen que era significaban para el presupuesto. El Sub-Director había empezado hacía cuatro años un edificio de madera, de construcción ligera y con dependencias en los bajos. La biblioteca particular de este funcionario, formada a través de su vida y heredada de sus padres, era de tal valor y calidad, que seguramente no se repondrá jamás, a pesar del seguro que tenía.

El Director de Especies Valoradas había solicitado con anterioridad del Director General de Contabilidad, la que debía verificarse algunos días después de aquel en que el incendio destruyó los talleres de esta repartición.

Este es, más o menos, el detalle de las pérdidas ocasionadas por el incendio a que hemos hecho referencia.

### La asamblea del personal de las Escuelas Normales

**EN EL SALON DE HONOR DE LA UNIVERSIDAD**

Con éxito extraordinario se reunió afer en asamblea el personal de las Escuelas Normales de Santiago y comisiones de provincias. Se llevó a efecto esta reunión en el Salón de Honor de la Universidad de Chile; asistieron a ella el prestigioso estadista don Pedro Aguirre Cerda, los diputados señores: Manuel Rivas Vicuña, Manuel Guzmán Maturana, R. Gutiérrez, A. Lois, H. Alvarez, S. Torres, A. Cannobio, C. Acharán Arce, A. Binyaus, L. Alamos Barros y los directores de las Escuelas Normales, señora Adele von Hagen, señoritas Filomena Ramírez, Margarita Saa, Esperanza Soto y señores Salas Marchán, Rigoberto Rivas, López y Maldonado.

El señor Ministro de Instrucción Pública excusó su asistencia por tener a esa misma hora Consejo de Gabiente y el señor Director General de Educación Primaria, por ocupaciones impostergables del servicio.

El señor Salas Marchán expuso con mucho acierto el rol cultural de las Escuelas Normales y su influencia en la educación nacional y en el afianzamiento de las democracias, y esbozó el plan de reformas que, según el criterio del profesorado normal, necesitan con urgencia estos establecimientos.

El señor Rigoberto Rivas estudió la inconveniencia de suprimir el Internado de estas escuelas, especialmente en aquellas que sirven a regiones extensas y demostró con datos estadísticos que las quince Escuelas Normales actuales no bastan siquiera, en la amplitud que tienen hoy día, para dar el número de maestros preparados que necesita la población escolar del país.

La asamblea aprobó por aclamación las siguientes conclusiones:

a) De orden pedagógico.

1.—Hacer ver al Gobierno la necesidad de mantener los internados de las Escuelas Normales que actualmente los tienen.

2.—Manifestar que el profesorado vería con agrado reformas en las Escuelas Normales, pero mediante una ley hecha con bien meditado estudio.

3.—Solicitar que mientras ésto se realiza se mantengan las normales con todos los cursos que actualmente tienen.

4.—Hacer ver que no hay maestros en exceso sino que faltan escuelas un número suficiente para atender la totalidad de la población escolar existente.

b) De orden económico:

1.—Que los decretos leyes 479 y 480 de 20 de Agosto de 1925 se mantengan en todas sus disposiciones;

2.—Que el descuento proyectado para cubrir el déficit fiscal se haga sobre el aumento fijado por los decretos leyes citados y en la misma proporción que el demás personal que percibe renta del Estado.

3.—Que el personal de la Enseñanza pública sea desglosado del Estatuto Administrativo y que se forme para él un Estatuto Especial.

Hicieron uso de la palabra especial brillo los diputados Manuel Rivas Vicuña, Guzmán Maturana, Héctor Alvarez, abundando en conceptos elogiosos para el profesorado de las Escuelas Normales, y algunos puntos tocados por los latos y ofreciendo su concurso decidida para defender la causa en general y las Escuelas Normales en particular haciendo presente en conclusiones a que arribó la asamblea.

### POR LA MONEDA

S. E. el Presidente de la República regresó a mediodía ayer a la capital. Firmó el despacho pendiente de los Ministerios de Hacienda, Interior, Marina e Instrucción.

El Ministro de Hacienda dictó ayer un decreto por el que se refunden los decretos-leyes vigentes sobre cheques y cuentas bancarias.

El Consejo de Gabinete no se reunió ayer

Una comisión de profesores del servicio de Instrucción del Ejército fué recibida ayer por el Presidente de la República. La comisión pidió a S. E. se sirviera normalizar la situación de sus representados, a quienes no se les cancelan sus sueldos desde el mes de Diciembre último.

El senador señor Oscar Urzúa Jaramillo conferenció anoche con el señor Ministro de Hacienda.

Al tesorero fiscal de San Fernando, don Abel Cordero Estado, se le aceptó la renuncia de su cargo. En su reemplazo nombró al tesorero de Rengo, don Alejandro Arcaya, que lo es de éste, al de Linares, don Juan Valdés; y en lugar de este último al de Llaima, don Carlos Castellón.

Se decretó la liberación de derechos de Aduana a una partida de materiales internada por el puerto de Talcahuano, consignada por el vapor "Saint Jean" y destinada a la Dirección de Obras Públicas para la ejecución de las obras de agua potable de la ciudad de Lebu.

La Aduana de Taltal ha sido autorizada para liberar a la Compañía Salitrera Taltal el pago de derechos aduaneros de los fondos que giradas contra el Banco de Chile en Valparaíso. Estos fondos irán a la Tesorería de Valparaíso en calidad de depósito y el Banco de Chile se comprometerá al pago íntegro de ellos, hasta por la suma de 60,000 pesos.

Se ha ordenado el pago de los siguientes viáticos al personal de la Inspección de Sociedades Anónimas, correspondiente al mes de Febrero: al inspector: $ 270; al secretario: $ 150; y al oficial: $ 125.

"LA NACION"

Santiago, 24 de Marzo de 1926

## CHILE SOLO RECLAMA LA EJECUCION DEL LAUDO

Una información cablegráfica de ayer tarde procedente de Arica dice que la reunión de la Comisión Plebiscitaria anunciada para hoy ha sido postergada para mañana. Aun cuando no se conocen las causas que hayan originado esta postergación de última hora, es fácil comprender que el representante del Arbitro ha querido con ella ampliar el plazo para un avenimiento y evitarle a la Comisión adoptar resoluciones que puedan ahondar aún más el conflicto latente desde hace algunos días.

No hay en realidad un indicio seguro para estimar por otra parte, si este plazo tiene una intención conciliadora o si es únicamente un plazo que se da Estados Unidos para derivar la gestión plebiscitaria por el terreno de la vía diplomática, como lo ha intentado dos veces consecutivas.

Cualquiera que sea el propósito de Estados Unidos conviene acentuar en esta oportunidad la expresión esencial y permanente que ha tenido la actitud de Chile en este viejo litigio desde que el Arbitro dispuso que se llevara a cabo el acto plebiscitario. La actitud característica de Chile ha sido durante todo este tiempo de una adhesión inquebrantable a las estipulaciones del laudo y ha estado además atento a cuanta sugestión amistosa ha surgido de la Casa Blanca para testimoniar su sincero y ferviente propósito de liquidar de una vez por todas esta perturbadora beligerancia con el país vecino.

Chile no sólo ha adherido leal y francamente al laudo, no se ha reducido a aplicar en la zona plebiscitaria cuanta garantía y requisito ha exigido el representante del Arbitro, atendiendo las sugestiones peruanas, sino que ha llegado, a última hora, a acoger con deferencia cortés el ofrecimiento de buenos oficios que hiciera Estados Unidos sin hacer mayor reparo en la seria contradicción en que con ese ofrecimiento se colocaba el Presidente de los Estados Unidos.

En efecto, la proposición norteamericana para derivar la gestión plebiscitaria hacia un convenio directo, primero, y por último para aceptar cualquiera solución en lugar del plebiscito, contradice la doctrina básica del laudo y expresa en buenas cuentas el reconocimiento tácito de Estados Unidos de la imposibilidad en que se halla para solucionar este asunto de acuerdo con el espíritu y letra del laudo. En otras palabras el ofrecimiento es una declaración de la improcedencia del plebiscito.

Semejante doctrina no ha podido ser considerada con frialdad por la opinión chilena y americana que ve en ella el fracaso de la capacidad conciliadora que era grato atribuir a los Estados Unidos con el predicamento del principio de Monroe.

Al discutirse en Washington las bases del protocolo, el Perú fundó su alegato sobre la improcedencia del plebiscito, para lo cual acumuló cuanto antecedente le proporcionaban treinta años de inventiva. El Arbitro, sin desatender esta petición de improcedencia y después de un paciente y laborioso estudio llegó en aquella fecha a la conclusión "de que no existen obstáculos físicos para la realización del plebiscito" y agregó más adelante que "las presentes circunstancias no sólo no hacen impracticable sino que más bien imperativa la consulta plebiscitaria".

Aparece, por lo tanto, ahora perfectamente extraña y singular la política de dilación e impracticabilidad en que el representante del Arbitro coincide con la delegación peruana. Esta política es tanto más incomprensible cuanto que las circunstancias que permitieron decidir al Arbitro la realización del acto plebiscitario se han alterado ostensiblemente en favor de la consulta si es que las medidas exigidas por la Comisión y aplicadas por el Gobierno de Chile, estaban verdaderamente encaminadas a crear una situación favorable al plebiscito.

Resulta, por lo tanto, que la insinuación de improcedencia del acto plebiscitario que parece insinuar la proposición de "buenos oficios" hecha por Estados Unidos, viene a destruir el laudo arbitral y a retrotraer esta odiosa cuestión a su punto de partida. En otras palabras, querría decir que el Presidente de los Estados Unidos se ha equivocado y que se declara ahora incapaz de resolver el litigio por la letra y espíritu del laudo.

Es por esto que se hace difícil pensar que Estados Unidos derive la gestión actual hacia otro terreno, abandonando lo que resolvió hace tiempo y en circunstancias menos propicias que ahora. De aquí que queramos creer que el Arbitro no abandonará aun sus esfuerzos para orientar su política futura en este asunto dentro de las disposiciones expresas y taxativas del laudo que no son otras que la realización del plebiscito.

Estados Unidos no querrá naturalmente aparecer ante la conciencia mundial como incompetente para resolver un litigio regional de la América, cuya solución aceptó como un aporte consciente y con garantía seria de eficacia a la tranquilidad americana.

Esta situación en que se ha colocado la República del Norte es tanto más extraña cuanto que su política está expresamente determinada y consultada en el laudo arbirtal, aceptado por ambas partes. No se trata, por lo tanto, sino de un acto ejecutorio, encaminado a realizar el plebiscito, disposición sustancial del laudo, sobre la cual el Arbitro se reservó el solo derecho de declarar la nulidad posterior pero no la improcedencia o impracticabilidad que fué precisamente la tesis única rechazada en el fallo del Presidente Coolidge.

## REFORMAS LEGISLATIVAS EN MATERIA DE QUIEBRAS

Entre el copioso caudal legislativo dejado por el Gobierno revolucionario ha quedado una interesante reforma introducida por medio de los decretos-leyes 777, 778 y 779 en los usos y costumbres comerciales. Contienen estos decretos reformas sustantivas y de procedimientos encaminadas a corregir defectos y abusos que habían encontrado campo propicio y feraz en la vida comercial.

La codificación anticuada de las relaciones comerciales se había hecho ineficaz para contener los procedimientos dentro de fórmulas honestas y correctas y se hacía ostensiblemente necesaria una reforma que restableciera la vida de los negocios en el plano de dignidad que tuvo hace cincuenta años. La aplicación severa y estricta del Código de Comercio al ponerse en vigencia logró regular y disciplinar dentro de prácticas austeras no sólo los negocios sino el espíritu mismo del comercio. Esta tradición de buenas prácticas comenzó a marchitarse en los últimos tiempos, poco después de 1891. La aplicación del código fué relajándose y la vida comercial fué perdiendo su base de confianza recíproca que la hacía prosperar. Y he aquí una demostración práctica y clarísima de cómo la legislación defectuosa o mal aplicada afecta hasta las raíces mismas de la actividad comercial y económica de un país. Los vacíos de nuestro Código de Comercio o su interpretación a veces tolerante y débil ha ejercido indudablemente una influencia depresora en nuestro comercio y en nuestras industrias, pues se había llegado en algunos aspectos de la vida comercial e industrial a extremos verdaderamente penosos.

En donde más se abusaba por los comerciantes poco honrados era en materia de quiebras. Entre nosotros, el quebrar había llegado a ser un negocio y hasta un arte. Quebrar engañando a comerciantes honrados y defraudándoles en millones de pesos, ha sido casi una gracia y casi siempre un pingüe negocio. La justicia diluída en un procedimiento lento y engorroso ofrecía terreno adecuado para estas operaciones desdorosas, con lo cual la confianza y la seguridad en los negocios ha ido desapareciendo rápidamente.

Es cierto que el Código de Comercio establecía sobre las quiebras disposiciones y medidas severas hasta consultar la detención inmediata del fallido, pero nuevas leyes vinieron a debilitar este espíritu coercitivo del Código y con ello a dejar puerta abierta a los abusos y a las operaciones incorrectas. Se hacía preciso, por lo tanto, robustecer la autoridad primitiva del Código y restablecer los principios que regularon y disciplinaron la vida comercial de hace cincuenta años.

Este parece ser el fin y objetivo de la reforma contenida en los decretos leyes precitados. En esta reforma se restablece la vigencia y el imperio del Código de Comercio sobre el arresto del fallido y fija un procedimiento para los casos de quiebra en armonía con los términos prescritos por el Art. 1350 y 1391 de dicho Código.

Sustancialmente la reforma parece encaminada a disciplinar las relaciones comerciales, a restablecer la situación de confianza, base irreemplazable de los negocios y a prevenir los delitos con las sanciones ya dispuestas en el Código de Comercio y que habían sido abrogadas por otras leyes.

En adelante la declaratoria de quiebra va a inspirar necesariamente el respeto y temor que inspirara en los primeros tiempos del Código de Comercio, con lo cual se restablecerá el elemento de contención que reguló y acreditó la vida comercial de hace medio siglo.

Recién puesta en vigencia esta reforma sería aventurado pronunciarse sobre su mérito intrínseco aplicado en la práctica, pero el tiempo vendrá a demostrar con la experiencia, lo que haya de eficaz en ella. Desde luego se advierte un buen espíritu y un noble propósito de devolver a la vida comercial el prestigio de honestidad y de confianza de que disfrutó durante treinta años de estricta aplicación del viejo Código de Comercio.

OXFORD
(MAGNUMS)
TABACO VIRGINIA
UN PESO

# La odisea de un impuesto y cosas que sólo ocurren en Chile

por CONRADO RIOS GALLARDO

"El Tofo" es un riquísimo mineral de hierro, incrustado en el interior de la provincia de Coquimbo, y que explota con enorme éxito industrial y comercial la sociedad norte-americana: "The Bethelem Chile Iron-Mines Company". Hasta el año 1922 esta Compañía no pagaba ninguna clase de derechos de exportación y mientras tanto estaba transportando lentamente un cerro de hierro... En el país no quedaba otro beneficio que unos cuántos pesos por derechos provenientes de las maquinarias y mercaderías que internaba para su funcionamiento y consumo.

Es la misma historia de "El Teniente", "Chuquicamata", y "Potrerillos". Se llevan el hierro y el cobre y ni siquiera dan las gracias. En cambio si uno llega al pueblo en que reside el Directorio de estas empresas se le cobra por derecho de entrada y se le cobra hasta por salir...

Sigamos adelante. En el mes de Febrero de 1922 se dictó la Ley N.o 3852 que gravó con diez centavos moneda corriente el quintal métrico de todas las mercaderías que se internaren o exportaren del país. Esta ley se aplicó a los minerales de hierro, que la Compañía explotadora de "El Tofo" sacaba por miles de toneladas por el puerto menor de Cruz Grande, sin pagar un centavo de derecho. La Compañía aceptó el impuesto y lo canceló en silencio como era su deber. Por este solo capítulo el Estado percibía una entrada anual de un millón de pesos.

Este impuesto se cobró durante los años 1922 y 1923. En Enero de 1924 entró en vigencia la Ley de Impuesto a la Renta N.o 3996. El Art. 10 dispuso: **"El impuesto establecido en la ley 3852 de 10 de Febrero de 1922 no se aplicará a los minerales de hierro que quedan gravados con el impuesto establecido en el Art. 26 de la presente ley".**

El artículo a que alude estableció un nuevo derecho de exportación por veinte ventavos oro de 18 d. por tonelada métrica. De un solo golpe el Estado cercenó por medio de estos dos artículos en 400,000 pesos sus entradas en beneficio de la Compañía. ¿Por qué razón se rebajó de 10 centavos m/c/e, por quintal métrico a 20 centavo oro de 18 d. por tonelada? ¿Cuál fué la causa porque se cercenó en 400,000 pesos las rentas nacionales?

Ni cuando asistamos al toque del bíblico clarín al Valle de Josafat, para rendir cuentas de nuestros pecadillos, sabremos la solución de este misterio.

Mas no está dicho todo. El 29 de Mayo de 1925 se refundieron en una sola ley todos los decretos y disposiciones referentes a los impuestos a la renta, y esta ley que lleva el N.o 1269 mantiene los dos artículos ya citados de la primitiva Ley de Impuesto a la Renta N.o 3996. Ahora bien, entre los numerosos decretos-leyes del período revolucionario se dictó el N.o 755 de 16 de Diciembre de 1925 derogando todas las disposiciones sobre impuestos a la renta, y especialmente de la citada ley N.o 1269, y que estableció el proyecto definitivo de Impuestos a la Renta, que fué elaborado por la Misión Kenmerer. En esta nueva ley existe el Art. 30, letra B y que dice: **"Estarán exentas del impuesto de esta categoría:**

**"Las minas o empresas mineras de salitre, yodo, ácido bórico, y boratos y hierro explotados en el país, que quedan sometidas a los derechos de exportación establecidos por otras leyes.**

Es edificante.

Más la odisea de este impuesto no ha terminado y seguirá mañana.

C. R. G.

## EL DIRECTOR DE CORREOS

El acuerdo del Gobierno recayó ayer en la persona de don Joaquín Aguirre Luco para encomendarle la Dirección de los servicios de Correos y Telégrafos.

Esta resolución del Gobierno ha venido a interrumpir el merecido descanso de este meritorio servidor público y a colocarlo de nuevo en un cargo de responsabilidad y delicadeza. El señor Aguirre Luco había ingresado a las filas pasivas de la administración pública después de haber consagrado gran parte de su vida al servicio del Estado. Durante todo ese tiempo acreditó méritos y antecedentes bastantes para que el designio del Gobierno de ponerlo al frente de la repartición postal y telegráfica tenga todas las características de un acierto.

El ex-Presidente del Tribunal de Cuentas tiene a su haber una brillantísima hoja de servicios, y dispone de condiciones especiales de corrección y competencia que lo capacitan para cumplir con éxito la delicada función que se le ha encomendado. La mesura y ecuanimidad de su carácter y sus vastos conocimientos administrativos han de servirle para desarrollar una labor adecuada a la época de anormalidad por que atraviesa desde hace más de un año el servicio de Correos y Telégrafos.

Una serie de vicisitudes, de larga e inútil enumeración, han producido algunas perturbaciones en la marcha de esta repartición pública, y seguramente no está ya lejano el momento en que se inaugure un franco período de tranquila y confiada labor. Don Joaquín Aguirre Luco es una garantía del cumplimiento de esa esperanza. Una larga experiencia funcionaria, una capacidad sobresaliente de trabajo y condiciones de carácter de difícil reunión en una sola persona le acreditan como un Director de servicios públicos recto, perseverante y eficiente.

El nombramiento de don Joaquín Aguirre Luco como Director de Correos y Telégrafos ha sido, pues, un nombramiento acertado.

## DECLARACION Y RECAUDACION DE IMPUESTOS

Está por vencerse el plazo otorgado para efectuar la declaración personal de impuesto complementario sobre la renta, que corresponde al contribuyente y, según entendemos, son pocos los que la han hecho hasta ahora.

Por lo que sabemos, el inconveniente mayor para cumplir esa disposición de la ley, está en que el formulario que proporciona la Dirección de Impuestos Internos no es fácil de llenar por la generalidad de los contribuyentes, a causa de la complegidad de los datos por anotar y de que aún no tenemos la habitud de hacer tales declaraciones.

Y como no sería posible que todos ocurramos a las oficinas del impuesto, quizá habría facilitado el otorgamiento de la declaración la publicación de cartillas cortas y comprensivas acerca del procedimiento que debiera seguirse para llenar las indicaciones que no aparecen suficientemente claras en el formulario. Todavía sería tiempo de hacerlo, o, por lo menos, de insertar en la prensa, tanto de Santiago como de provincias, indicaciones sobre el particular. Lo exige el interés del Fisco y el de los contribuyentes que quieren pagar, porque están obligados a ello, y que no encuentran facilidades para hacerlo.

Como tampoco las encuentran en el sistema de recaudación establecido y que parece perfectamente ideado para hacer que el contribuyente carezca en absoluto de estímulo para pagar los impuestos que le afectan. Ya se ha dicho bastante acerca del tema. También se ha dicho que el principio legal de ser la ley generalmente obligatoria y de presumírsele conocida por todos los ciudadanos sin que pueda alegarse ignorancia de ella, en que parece fundado el sistema de cobro de contribuciones, no es en el hecho de posible y exacta aplicación en el orden administrativo, aún cuando sean claras y precisas las sanciones de la ley, como lo son las que responsabilicen el pago de impuestos.

¿No es más fácil prevenir oportunamente al contribuyente por medio de cartas o de avisos en la prensa del país, entre tal y cual fecha debe pagar, dónde y cuánto, que no esperar que ocurra por propia voluntad en el supuesto de que recuerde en tiempo dejado su obligación?

Y si pasadas esas fechas se cobrara a domicilio a los morosos, con el interés correspondiente, ¿no sería más expedito que seguir las gestiones judiciales demorosas aun que la ley les dé en este caso una sustanciación especial? Este último recurso para cobrar no se aplicaría así sino a los verdaderamente recalcitrantes y con la energía y oportunidad de que hasta ahora se ha carecido.

Todo esto mientras se estudia y se pone en práctica otro sistema de cobro que dé facilidades al contribuyente y seguridad al Fisco de que percibirá lo que le corresponde.

Sobre este último punto y dada la gravedad que le damos a la información, conviene llamar la atención del señor Ministro de Hacienda, a lo manifestado por don Pedro Aguirre Cerda en su conferencia sobre el Estatuto Administrativo, acerca de que el Fisco no sabe cuánto debe percibir por contribuciones y no sabe si lo que se le deposita es lo que corresponde a lo que ha debido cobrarse.

La autorizada opinión del señor Aguirre Cerda, que dijo tenerla después de visitar los servicios respectivos, nos ahorra mayores comentarios sobre tan grave situación y corrobora nuestra observación de hacerse ya indispensable estudiar un procedimiento de cobro de impuestos y su percepción en cuantía y tiempo que asegure los derechos del Fisco y dé la verdadera base con que debe considerarse la situación financiera y económica del Estado.

JUAN PALACIOS

## LAS INVERSIONES DE LA CAJA DE AHORROS

El dinero depositado por el público en la Caja de Ahorros de Santiago va cada año en rápido incremento.

Durante 1925, los depósitos a la vista, condicionales y a plazo aumentaron de $ 70.289,940.23 a $ 78.266,676.72.

Los depósitos comerciales subieron de $ 36.931,276.63 a $ 47 millones 558 mil 169 pesos 24 centavos.

En el curso del año se abrieron 32,092 nuevas cuentas de ahorro y 1532 nuevas cuentas comerciales.

¿Cómo invierte la Caja tan crecidos valores?.

Según su balance de 31 de Diciembre último, la Caja adeudaba al público, por sus depósitos, $ 127.464,693.13.

Adeudaba, además, a la Caja Nacional de Ahorros $ 4.994,244.50

Tenía acumulado un fondo de reserva de $ 4.500,000, y un fondo de fluctuaciones de valores de $ 1.358,029.57.

Tenía invertidos estos 138 millones 756 mil 967 pesos en la forma siguiente:

| | |
|---|---|
| Dinero en Caja y en cuenta corriente de Bancos. . . . . | $ 12.599,558.26 |
| En letras hipotecarias. . . . . | 48.966,100.00 |
| En letras del Estado. . . . . | 5.918,000.00 |
| En bienes raíces En sus poblaciones. . . . . | 8.106,872.67 |
| En mobiliario. . | 4.267.046.97 |
| | 670.264.75 |
| En créditos con garantía hipotecaria. . . . . | 4.662,750.00 |
| En libranzas descontadas . . . | 316,803.10 |
| En créditos dispensados con compra condicional de los valores en garantía. . . . . | 3.152,328.17 |
| En el giro de adquisición de propiedades para sus imponentes. . . . . | 47.418,098.89 |
| Intereses de letras hipotecarias y otros por cobrar. . . . . | 4.966,173.60 |
| | $ 141.043,996.41 |

En este resumen no se toman en cuenta los fondos depositados en la Caja en virtud de las leyes de Empleados Particulares y de Seguro Obligatorio, por tratarse de fondos que la Caja no invierte, sino que tiene consignados para los fines que esas mismas leyes disponen.

Como se ve, el total de las inversiones está garantido por valores de primer orden, como es la garantía sobre la propiedad, como son las letras del Estado y los bonos de la Caja Hipotecaria.

Sólo el pequeño renglón de las libranzas descontadas se basa en el crédito personal. Pero este giro, que respondía a una necesidad comercial tan sentida y se efectuaba con el máximo de precauciones, ha sido suprimido últimamente.

Será útil, con todo, explicar con alguna detención las seguridades de estas inversiones.

Pero antes convendrá esclarecer dos puntos acerca de los cuales suelen circular apreciaciones erróneas.

No sólo es inversión segura la que puede reducirse a dinero en cualquier momento; sino la que no está expuesta a perderse.

¿Hay inversiones más seguras que la tierra, los valores del Estado y los bonos hipotecarios?

Pues bien, su reducción a dinero está limitada e influenciada por la capacidad y por las múltiples circunstancias del mercado.

A la vez al calificar las inversiones de una caja de ahorros, debe tenerse presente que estas instituciones no son ni pueden ser simples bóvedas de seguridad para guardar dinero.

Son organizaciones económicas destinadas a emplear y fecundar los capitales populares.

Tienen que buscar inversiones reproductivas para ofrecer intereses a sus depositantes, que de otra manera no encontrarían en ellas ningún aliciente.

Y esto no es todo.

Sus inversiones han de estar inspiradas por un alto fin social, de protección mutua, de progreso uniforme, de bien público.

CARLOS PINTO DURAN

CAJA NACIONAL
de Empleados Públicos
y Periodistas

Se avisa al personal de la Administración Pública lo mismo que al de las Empresas Periodísticas, que deben mandar los datos estadísticos a la Dirección de la Caja, requisito sin el cual, el referido personal, no podrá ejecutar ninguna opeación con la expesada Institución.

Chichas
Finas
vende Viña Santa
Juana
Teléfono 57, Palma
en el camino a Renca

VENDO O PERMUTO
Valiosa propiedad en Ahumada
Almacenes y casas, precio $ 900,000
Se recibe en parte pago, casa valor $ 250,000
o propiedad renta, valor $ 300,000
VENDO O PERMUTO
VALIOSA PROPIEDAD EN SAN DIEGO
REGIEN CONSTRUIDA, LADRILLO Y CONCRETO
VALE $ 700,000. PRODUCE $ 75,000
SE RECIBE SITIO CENTRAL EN PARTE PAGO
ALEJANDRO GREENE CRUZAT
Abogado y Corredor de Comercio
Sección Propiedades Urbanas
OSCAR GREENE VALVERDE
TEATINOS 86. — CASILLA 3722

GRAN FUNDO EN ARRIENDO
EN SAN FERNANDO, 693 CUADRAS REGADAS
Muy buenos suelos, casas espléndidas, bodegas
Galpones, establos, silos, edificios numerosos
CANON: $ 100.000. PLAZO 7 AÑOS
OTRO FUNDO EN ARRIENDO
EN CHILLAN, 340 CUADRAS BIEN REGADAS
Ricos suelos, buenas casas, edificios numerosos
Es el mejor fundo de la zona
CANON: $ 50.000. PLAZO 5 AÑOS
ALEJANDRO GREENE CRUZAT
Abogado y Corredor de Comercio
SECCION FUNDOS
ALEJANDRO GREENE VALVERDE
TEATINOS 86.— CASILLA 3722

OPORTUNIDAD
VENDO CHACRA DE GRAN PORVENIR
EN EL CAMINO A SAN BERNARDO
8 cuadras regadas, de buenos suelos, con plantaciones frutales y viña de uva de mesa, casas de habitación, bodegh y galpones. La situación de esta chacra es inmejorable
Precio, condiciones de pago, etc., en
SECCION FUNDOS
BANDERA 168 Carlos Ossandon B. CASILLA 1080

REVISTA CHILENA
LA CUESTION INTERNACIONAL Y LA CRISIS PLEBISCITARIA
detalladamente estudiadas
EL ERROR DEL ESTATUTO ADMINISTRATIVO
Concluyente estudio del ex-Ministro de Hacienda don VALETIN MAGALLANES
Compre usted en las principales librerías el número que acaba de aparecer.

Avisamos
a nuestros clientes que el señor
MARCIAL VILLARREAL MARCHANT
ha dejado de ser Jefe de nuestra Barraca "San Miguel" y empleado nuestro.
SOCIEDAD NACIONAL DE BUQUES Y MADERAS
M—25

LINCOLN - FORD - FORDSON
PUELMA y Cía. Ltda.
REPUESTOS LEGITIMOS FORD
819 - HUERFANOS - 823

$ 20
PIDA UNA COMBINACION DE CINCO BLOCKS HILO DE 100 HOJAS Y 300 SOBRES INVIOLABLES
TODO IMPRESO
LATHROP Hnos - Huérfanos 1055.

CASA "EL CARMEN" — 37. — SAN DIEGO — 41
Por inauguración de la SECCION COLCHONERIA, se venderá a precios excepcionalmente bajos durante la presente semana.
Hay gran variedad de colchones, catres y sommiers; además un inmenso surtido en sobrecamas, colchas, frazadas y sábanas de crea, al alcance de todos los hogares.
NO DEJEIS PASAR ESTA UNICA OCASION DE COMPRAR BARATO ¡¡¡APROVECHAD!!!
"Casa "El Carmen"
NOTA.—Se atiende con todo esmero, confección a domicilio.

Reproducción prohibida de los artículos de Redacción. (Ley de Propiedad Intelectual).

# ALMACIGO DE ARBOLES FRUTALES

El único procedimiento ventajoso que tenemos para multiplicar los árboles frutales en forma de obtener árboles vigorosos, sanos y productivos consiste en emplear la multiplicación por vía natural, es decir, por almácigo, empleando la injertación como medio de uniformar la producción y de propagar la variedad que es de nuestro agrado.

Raros son los árboles que se producen en condiciones análogas, multiplicándolos por semilla o por estaca, membrón, etc. El principal de todos es el olivo que acepta sin inconveniente todos los sistemas de propagación. En cambio el limón o naranjo dan plantas de corta vida, muy susceptibles al ataque de enfermedades y nunca debe emplearse ese procedimiento tratándose de árboles de espina.

El almácigo donde se desarrollarán las plantas que salgan de las semillas que sembremos, se hace de varias maneras, variaciones que sólo corresponden a la adaptación de las diversas semillas que se siembren.

Tratándose de granos duros como almendras, duraznos, etc, se procede a guardar las semillas en estratificación durante el invierno, con lo cual se obtiene que penetre la humedad hasta la almendra y se provoca el desarrollo del germen, de manera que al enterrarlo en el almácigo la germinación se produce en poco tiempo.

Otro procedimiento consiste en quebrar la envoltura cariacea de la almendra y de esta manera la siembra se hace en primavera; todavía hay procedimientos a base de la potasa cáustica, para reblandecer la envoltura coreácea o cáscara; pero todos estos sistemas son algo peligrosos. En efecto, la quebradura de los huesos o semillas debe hacerse con mucho cuidado para evitar el menor desperfecto en la almendra, pues se provoca su pudrición; hay máquinas especiales para hacer éste trabajo.

Cualquiera que sea el procedimiento que empleemos para preparan la semilla, procedemos a enterrarlas en el almácigo desde Agosto a Setiembre y aún durante la primera quincena de Octubre. El almácigo se hace en plantabandas abrigadas, con muy buena tierra de jardín. Se trazan hileras a 0,20 mt. de distancia si las plantas han de trasplantarse a viveros, en caso contrario las hileras quedarán a 0,40 — 0,50 mt. unas de otras. Se trazan surcos de ocho a diez centímetros de profundidad donde se espacian las semillas de 0,20 a 0,40 mt. unas de otras y se tapa.. Los cuidados siguientes son los de todo almácigo.

También se pueden enterrar las almendras, sin preparación alguna, en el Otoño; pero se prefiere guardarlas en estratificación para hacer la siembra durante la primavera.

El almácigo de nogales, castaños etc, se hace en forma análoga, con la diferencia que no hay necesidad de romper envolturas coreáceas. La semilla debe guardarse en estratificación para conservarla su facultad germinativa y apresurar su germinación en primavera.

La distribución de las semillas en el almácigo se hace en igual forma que indicamos para los almendros.

Vamos a explicar que se entiende por extratificación:

Consiste en guardar las semillas en arena o musgo húmedo durante el invierno.

La extratificación se hace en la siguiente forma: Dentro de una pieza bodega, o en un local bien abrigado se construyen plantabandas de un metro de ancho por cincuenta centímetros de profundidad. En el fondo se distribuye una capa de arena fría y húmeda de diez centímetros de grueso y sobre ella una capa de semilla de cinco centímetros de grueso, que a su vez se cubre con otra capa de arena de cinco centímetros y se continúa con capas alternadas hasta la altura máxima de un metro, debiendo ser cubierto con una capa de arena de diez centímetros. El cuidado que se le dá consiste en mantener la humedad con pequeños riegos dados con regadera de roseta fina, todos los días.

A los interesados en esta materia debemos decirle que el almendro sólo encuentra condiciones climatéricas convenientes en el país, en la zona de la costa, desde Coquimbo a Santiago inclusive; más al sur sólo por excepción se encontrará una localidad conveniente a su propagación en forma industrial.

Respecto de los nogales, diremos que es planta de clima templado, algo cálido, que exige terrenos ricos y produce bien desde Coquimbo hasta el río Maule. Más al sur no encuentra condiciones climatéricas convenientes sino por excepción.

Al efectuar plantaciones industriales de árboles frutales no basta guiarse por el deseo de tener tal o cual árbol, sino que es indispensable colocarlo en la situación más conveniente para asegurarle el máximun de producción, durante el mayor tiempo continuado.

El sur del país no es apropiado para estos dos árboles indicados.

# LA SELECCION DE LA SEMILLA DE MAIZ NOS LLEVARA AL AUMENTO DE SU PRODUCCION

por ROBERTO OPAZO G.

Desde varios años a esta parte se observa el alto precio a que se cotiza en el comercio el maíz grano seco, lo que está indicando que la producción nacional no alcanza a satisfacer las necesidades más primordiales del consumo, pues con exceso de producción se obtendría el aumento del consumo y su empleo en desarrollar la industria avícola y la explotación del cerdo, como se hace en los países que son grandes productores y donde este grano se cotiza a un precio que hace posible el desarrollo de las dos explotaciones indicadas.

La producción de maíz se encuentra limitada por los factores generales que afectan a la producción agrícola y por factores especiales que pueden llevar una modificación en la situación existente.

En muchas ocasiones hemos indicado que la falta de brazos para los trabajos agrícolas impide aumentar la extensión cultivada, en proporción que pueda considerarse importante. Por esta causa el aumento de la superficie cultivada puede llamarse vegetativo, porque se hace por efecto del aumento de la población. Alguna influencia tiene la mejora de los métodos culturales y el uso más difundido de la maquinaria agrícola; pero estos dos últimos factores no llegarán a compensar el factor falta de brazos a que me he referido. En estas condiciones cualquier cultivo que tome un gran incremento lo será a expensas de otros que disminuirán la superficie que se destine a su producción.

Entre los cultivos chacareros que mayor importancia tienen está el indicado, a causa de las múltiples aplicaciones que tienen sus productos, la facilidad de su conservación y el alto precio a que llegan a cotizarse en el comercio, lo que hace que su producción sea francamente beneficiosa cuando se toman las precauciones necesarias para llegar al éxito.

Los agricultores temen practicar este cultivo en grande escala por las dificultades que se presentan en el momento de la cosecha, a causa de que el grano no resulta suficientemente seco y hay necesidad de secarlo convenientemente para poderlo guardar. Hay otras razones que podemos llamar de orden secundario en vista de que son relativamente fáciles de subsanar.

La provincia de Aconcagua está en muy buenas condiciones climatéricas para desarrollar este cultivo en buena forma mientras va orientando la evolución de su producción a otros cultivos más seguros o remuneradores.

Para tener éxito en este cultivo debemos eliminar en lo posible las causas que perturban su desarrollo. La principal de todas consiste en la dificultad de secar la cosecha al momento de la madurez. Esta dificultad se salva seleccionando las variedades de corto período vegetativo, que permitirán que la maduréz se produzca temprano.

Para llegar a este resultado no basta disponer de semilla de una variedad precóz (de 90 a 120 días de vegetación) es indispensable, además, mantener esta cualidad por medio de la selección y del cultivo practicado en las condiciones que exijan las prácticas actuales deducidas de la experiencia.

No nos ocuparemos de la cuestión cultural, que no es oportuna, sino únicamente de la buena selección de la semilla del maíz que sembraremos en el próximo año agrícola.

La selección debe principiarse en el campo mismo, sobre cultivos practicados en variedades de rápido desarrollo vegetativo a las cuales se les mantendrá la pureza evitando la hibridación, para lo cual hay que prohibir el cultivo de cualquiera otra variedad de maíz cerca de nuestro campo seleccionado.

Obtenida la pureza del grano en esta forma debemos seleccionar las mazorcas sobre las plantas más vigorosas, que a la vez lleven dos o tres mazorcas bien desarrolladas, pues esta cualidad formará parte de las características de la semilla, con la tendencia a producir buen número de mazorcas. Tomaremos en cuenta la ubicación de las mazorcas en la caña, pues no es indiferente que se encuentren en la parte media o muy arriba o muy abajo, lo mejor es que estén en la parte media porque se tiene más estabilidad en las plantas y como la siembra debe hacerse a distancias grandes esto no tiene inconveniente para la buena fecundación de las mazorcas.

Separadas de esta manera las mazorcas que nos servirán para semilla, se procederá a guardarlas bien secas, en un local donde aseguraremos su buena conservación. Si están secas, se deshojan y conservan en estanterías especiales o se cuelgan amarradas formando cadenas de manera que cada una quede aislada.

El resto del trabajo de selección, puede decirse que es de laboratorio, pues se practica en el invierno. Este trabajo consiste en examinar cada mazorca exigiéndole la forma cilíndrica, la uniformidad en el color de los granos, que los granos tengan forma de cuña, distribuídos en hileras perfectamente rectas a lo largo de la mazorca y que la cubran hasta ambos extremos. La mazorca que no presenta las líneas bien rectas y los granos bien apretados y de forma regular debe desprecarse como productora de semilla y sólo conservar las que cumplan el máximum de las condiciones indicadas. Esas mazorcas se conservan hasta la primavera, época en se les desgrana a mano para proceder a la siembra, teniendo la precaución de separar los granos de ambos extremos que siempre resultan algo deformados, con lo que contribuiríamos a desmejorar la calidad de nuestra cosecha.

Con la selección efectuada en la forma indicada tenemos la absoluta seguridad de obtener las siguientes ventajas: Precocidad en la maduréz, lo que nos permitirá cosechar el maíz en condiciones análogas a la cosecha de trigo, desapareciendo el factor más importante que nos dificulta el emprender más en grande este cultivo. Tenemos la absoluta seguridad de aumentar a lo menos en un tercio el rendimiento medio del maíz grano seco en cada localidad, o sea, donde se producen 30 quintales por cuadra, subiremos a 40 quintales y más aún, si agregamos las buenas prácticas culturales que exige esta planta y que son algo diferentes de lo que tenemos costumbre de hacer en el país: En la región centro-norte Curicó a Coquimbo, no deberíamos tener rendimientos inferiores a 60 quintales métricos de maíz grano seco por cuadra.

Además podremos efectuar una gran economía de brazos, pues este cultivo cuenta con maquinaria especial que permite darle cualquier desarrollo con el auxilio de esos implementos.

Aprovechemos la época para seleccionar nuestra semilla de maíz. Si ya está quebrado, apliquemos a lo menos la parte referente a la selección de las mejores mazorcas, que con esto ya habremos dado un gran paso adelante en la mejora de la producción de maíz para grano seco.

R. O.

MEDICINA VETERINARIA

# "LA TRIBUNA VETERINARIA"

por el veterinario Dr. L. SCHMIDT HERMAN

## ESTA NUEVA REVISTA DE MEDICINA VETERINARIA TIENE EL APOYO NO SOLO DE LOS PROFESIONALES SINO DE LOS HACENDADOS PROGRESISTAS.— NECESIDAD DE UNION.—UN PASO MAS

He recibido y complacido me he impuesto del primer número de la revista "La Tribuna Veterinaria", creada por un núcleo selecto de profesionales, poseídos de un alto espíritu de trabajo y compañerismo, que mucha falta hacía en nuestras filas tan dispersas!

Al efecto la Redacción dice: "La Tribuna Veterinaria", como tribuna libre, lo será de todos y para todos los profesionales veterinarios que, sin espíritu partidista y añejos prejuicios aspiren al mejoramiento general de sus actividades profesionales".

Bien por esos sanos y dignos profesionales, que han sabido levantar tan hermosa bandera y si un núcleo pequeño ha sido capaz de iniciar la obra, es deber de primordial cariño y respeto profesional, que acudan a formar escolta de honor, todos los veterinarios que hayan abrazado su título con vocación para engrandecer cada vez más nuestra profesión, hoy por hoy un tanto desconocida en nuestra patria, siendo que la ciencia veterinaria, tiene tanta relación con el adelanto de un país, ya que está directamente vinculada con los progresos ganaderos y, todavía más con la salud pública en los mercados, mataderos. establos, etc.

"La Tribuna Veterinaria" todos y para todos, los colegas, y a ella nos suscribirse, si no envía colaboraciones, que prestar la experiencia y tos de los compañeros.

Los hacendados progresistas deberán suscribirse también a revista, ya que ilustrados terio en el sentido de la científica que se debe los animales, contribuirán mente al avance progresista nuestra riqueza ganadera.

Congratulémonos de este mer paso, que ojalá sea mano mayor del otro que dar sin pérdida de tiempo ciedad de Medicina Veterinaria tidad científica que tenía hace para unir a todos los sionales y luchar juntos por tigio y progreso de nuestra cia, única forma de evitar ción de los "intrusos" que están generando, llegando decía hasta ocupar puestos ciales usufructuando título no poseen con grave perjuicio ra la Nación. Es una tremenda de alerta a la cual debemos ponder todos.

Nota: — Dirección de la Casilla 1406.

# CONSULTORIO VETERINARIO

ATENDIDO POR EL Dr. L. SCHMIDT HERMAN

**Chiquén, 19 de Marzo de 1926. — Señor Dr. L. Schmidt Herman. —Santiago. — Muy señor mío:**

**Ruego se sirva contestarme a la siguiente pregunta, por intermedio de "La Nación", contando, naturalmente, con su buena voluntad:**

**Se me ha declarado en el ganado lanar una especie de epizootia, enfermedad que se ha localizado en el hocico como especie de granos en la parte exterior e interior de los labios, que le dificulta el beber y aun comer. ¿Qué debo aplicar?**

**Dándole las gracias de ante no, quedo de Ud. su Atmo. y — F. Rifo.**

Respuesta: Parece ser enfermedad contagiosa, enfermedad estima contagioso, enfermedad que he tratado en un artículo profuso.

Es necesario aparte lavados para lavarlos con una solución de creolina, sulfato de fierro, 2 o/o.

# LAS GESTIONES SOBRE PACTOS ELECTORALES

## LAS MESAS DIRECTIVAS DE LOS PARTIDOS LIBERAL DEMOCRATICO Y LIBERAL UNIDO FUERON AUTORIZADAS AYER PARA SUSCRIBIRLOS.—LA JUNTA CENTRAL RADICAL LO HARA HOY

Los organismos directivos de algunos partidos políticos, en virtud a un acuerdo a que se llegó en la reunión de Presidentes de partidos para la celebración de pactos electorales, se reunieron ayer a fin de autorizar a las mesas directivas para que concurran a las reuniones en que se trate sobre Pacto y para que los firmen en representación del partido.

**JUNTA CENTRAL RADICAL**

La Junta Central Radical, al tratar esta materia, no contaba con el número reglamentario para sesionar; pero, sin embargo, se consideró la cuestión y se cambiaron ideas sobre este punto.

Para tratar definitivamente este punto, se reunirá nuevamente hoy la Junta Central Radical.

**JUNTA DIRECTIVA LIBERAL DEMOCRATICA**

Presidida por don Tito V. Lisoni y con numerosa asistencia de Directores celebró sesión en la tarde de ayer, la Junta Directiva del Partido Liberal Democrático.

Después de considerar diversos asuntos de régimen interno y otros de actualidad política, la Junta entró a deliberar acerca de los pactos electorales complementarios que se proponen y acordó autorizar ampliamente a la Mesa Directiva para que firme estos Pactos electorales complementarios.

**PARTIDO LIBERAL UNIDO**

El organismo directivo del Partido Liberal Unido trató la cuestión de los Pactos en una sesión que duró de 6.30 a 7.30 de la tarde y, después de reiterar la convenciencia de que Partido entre para ni la diputación de Ñuble, acordó facultar a la Mesa Directiva para que resuelva la actitud del Partido frente a las vacancias parlamentarias.

**PARTIDO CONSERVADOR**

El Directorio Conservador autorizó en su sesión de anteayer a su Presidente, don Arturo Lyon, para que intervenga en este asunto en la forma que la estime conveniente para el Partido.

## U. S. R. A. Ch.

**Comuna de San Miguel**

Ha citado a una importante sesión para hoy a las 8.30 P. M. a fin de tratar asuntos de gran importancia, por lo cual se encarece la asistencia. Local, calle Silva N.o 30.

NOTAS POLITICAS

# LA ELECCION SENATORIAL DE VALPARAISO SEGUN UN DIPUTADO RADICAL

## EL Sr. ALFREDO GUILLERMO BRAVO NOS HACE ALGUNAS DECLARACIONES.—ESTIMA QUE DON MIGUEL SALVO SERA EL FUTURO SENADOR POR VALPARAISO Y ACONCAGUA.—LO QUE NOS DICE SOBRE LA POSTERGACION DE LA ELECCION DEL 4 DE ABRIL

Ayer encontramos casualmente al diputado de Valparaíso don Alfredo Guillermo Bravo y creímos de interés hacerle algunas preguntas relativas a la situación política en el vecino puerto, con motivo de la próxima contienda electoral para proveer el sillón vacante por el sensible fallecimiento de don Ismael Undurraga.

—¿Qué puede decirnos, señor respecto de la situación política en Valparaíso?

—Debo declararles que hasta ayer las cosas se presentaban un tanto inciertas, pues no se sabía si el conjunto de los partidos políticos reconocerían o no el derecho que tenemos los radicales para ocupar con un ciudadano de nuestras filas el sillón vacante en el Senado por causa de la muerte de nuestro correligionario señor Undurraga. Pero, producido ya entre los presidentes de esos partidos el acuerdo que los diarios han publicado, me parece indiscutible que el candidato del partido radical será el futuro Senador en Valparaíso y Aconcagua. Es de hidalguía reconocer que a este resultado se llegará mediante la lealtad y decisión del partido conservador, cuyos dirigentes, atentos a la necesidad nacional de mantener la actual armonía política, han declarado resueltamente su propósito de apoyar nuestra aspiración a obtener la senaturía en referencia.

—¿Y cuál será el candidato de los radicales?

—Hasta aquí tres correligionarios igualmente meritorios se disputan este honor: pero las impresiones que he recibido en una reciente jira que he practicado por las provincias de Valparaíso y Aconcagua, tanto dentro de lo que fuera del radicalismo, estimo que tiene más ambiente el señor Miguel A. Salvo, meritorio vecino porteño, viejo servidor del partido, que ostenta sobrados títulos para ir al Senado de la Repblica en representación de aquellas dos provincias Creo que este es el nombre mejor recibido por las fuerzas de opinión pertenecientes a los demás partidos unidos. Y en cuanto a la situación dentro de las 21 asambleas radicales existentes en las referidas provincias, creo que el señor Salvo triunfará por gran mayoría en las principales de ellas, tales como las de Valparaíso, Quillpué, Quillota y Los Andes, lo cual, sumado a las buenas expectativas que el mismo candidato tiene en las demás, parece asegurarlo.

—¿No cree Ud. en la posibilidad de un candidato de otra filiación?

—Los demócratas han proclamado ya el suyo, entiendo que sin más objeto que el de saludar decorosamente la bandera; y, aún se dice, que entre los liberales de Santiago se ha hablado de la probabilidad de lanzar también el propio, pero creo que esta pretensión no prosperará, primero, porque entre los mismos liberales no hay acuerdo sobre el particular, y segundo, porque no parece viable una iniciativa semejante, que no tendría fuerzas bastantes para contrarrestar a los radicales y conservadores unidos, que forman el grueso del electorado local.

—¿Es cierto que se pretende aplazar la elección, cuya fecha ya está fijada para el 4 de Abril próximo?

—Según mis noticias, aún cuando se ha pedido, no se obtendrá, por cuanto me parece imposible lograr para una misma fecha las elecciones para llenar las actuales tres vacantes.

# LA COMISION DE GOBIERNO INTERIOR CONTINUO ANOCHE EL ESTUDIO DEL PRESUPUESTO DE AGRICULTURA

## ACUERDOS TOMADOS POR LA COMISION SOBRE CLASIFICACIONES DEL PERSONAL — LOS CONSERVADORES SE REUNEN PARA ACORDAR SU POLITICA FRENTE AL PROYECTO DE ETATUTO.— LO QUE DICE EL MINISTRO DE JUSTICIA SOBRE LOS DATOS QUE SE LE HAN PEDIDO.

Anoche a las 10 se reunió la Comisión de Gobierno Interior con el propósito de seguir ocupándose de la revisión de los Presupuestos de los diversos departamentos de Estado.

**LOS CONSERVADORES ANTE EL ESTATUTO ADMINISTRATIVO**

En la tarde de ayer, en una de las salas de la Cámara se reunieron algunos Diputados Conservadores, entre ellos el Presidente de la Cámara, señor Rafael Luis Gumucio y los señores Joaquín Tagle Ruiz y Fernando Varas, miembros de la Comisión de Gobierno Interior.

Debido a que concurrieron pocos parlamentarios de este partido, no se tomaron acuerdos oficiales; conversándose, sin embargo sobre la actitud que les correspondería asumir frente al estudio de el proyecto del Ejecutivo. Se trató así mismo de la medida de emergencia que convendría adoptar para saldar el déficit nacional, cambiándose varias ideas al respecto.

**LA REUNION DE LA COMISION INTERIOR**

Correspondió continuar la revisión del proyecto de Presupuesto del Ministerio de Agricultura, que había quedado pendiente en la sesión anterior.

Se despachó la Partida relativa al Ministerio de Colonización, siendo modificado en varias partes.

Al tratarse de los sueldos de los Ingenieros de Minas, se acordó postergar el estudio de sus asignaciones para ser tratadas conjuntamente con las de los Ingenieros de Obras Públicas.

Del Ministerio de Agricultura quedó pendiente la Partida que trata del Instituto Agronómico y Escuelas Prácticas de Agricultura, los sueldos de cuyos profesores serán considerados conjuntamente con los de la Educación Pública.

**DATOS SOBRE MINISTERIO DEL INTERIOR**

El Jefe del Gabinete, señor Ibáñez, llevó los datos que sobre su departamento se le habían pedido y que consisten en un cuadro comparativo de los sueldos públicos en 1924, 1925 y 1926.

El Presupuesto de Interior será tratado en la sesión que esta tarde a las 5 celebrará la Comisión de Gobierno Interior.

**LOS DATOS SOBRE MINISTERIO DE JUSTICIA E INSTRUCCION**

El Ministro del Interior dirigió hace algunos días una nota al Ministro de Justicia e Instrucción solicitando los datos que sobre ese departamento había solicitado la Comisión de Gobierno Interior. A dicha nota el señor Alamiro Huidobro contestó lo siguiente:

En respuesta a su oficio N.o 398, recibido el 20 del actual, tengo el agrado de manifestar a Us. que he dado orden de confeccionar el cuadro de datos que ha solicitado el Presidente de la Comisión de Gobierno Interior de la H. Cámara de Diputados.

Conviene que advierta a Us. que el trabajo de confección de estos cuadros demandará un tiempo, que es posible precisar desde luego, debido a que será necesario incluir en ellos, detalladamente todos los empleos dependientes de este Ministerio con los sueldos y gratificación consultados en el Presupuesto de 1925, en el proyecto primitivo y el en el proyecto definitivo para el año en curso, o sea, condensar casi íntegramente el presupuesto de 1925, y los proyectos de presupuestos para 1926, pues de las 10 partidas de que consta el Presupuesto de Justicia, siete de ellas destinadas exclusivamente a consultar los empleos y sueldos cuyos detalles se solicita.

No obstante lo anterior se han impartido instrucciones para dar preferencia a este trabajo y proceder con la mayor rapidez posible.

Saluda Us. — **Alamiro Huidobro".**

# HA SIDO POSTERGADA PARA MAÑANA LA ANUNCIADA EXPOSICION DEL CANCILLER ANTE EL SENADO SOBRE EL PROBLEMA INTERNACIONAL

## HOY CONFERENCIARAN CON EL Sr. BELTRAN MATHIEU LOS PRESIDENTES DE LAS COMISIONES DE RELACIONES DE AMBAS CAMARAS

En virtud de un acuerdo a que habían llegado ayer los Presidentes de las Comisiones de Relaciones de ambas Cámaras con el Ministro de Relaciones Esteriores, se había citado a sesión especial del Senado para esta tarde a las cinco y media a fin de que se constituyera en sesión secreta para oir la exposición que sobre la cuestión internacional iba a hacer el Canciller señor Beltrán Mathieu.

**LA EXPOSICION HA SIDO POSTERGADA PARA MAÑANA**

En conocimiento el Gobierno de haberse postergado la sesión de la Comisión Diplomaciaria para mañana y, por otra, en el deseo de recibir mayores antecedentes para hacer más amplia la exposición ante las Cámaras, el señor Mathieu envió en la tarde de ayer una carta a los Presidentes de las Comisiones de Relaciones del Senado y de la Cámara de Diputados, señores Sánchez García de la Huerta y Lisoni, comunicándoles el acuerdo de postergar la fecha, de la exposición para mañana.

**LOS PRESIDENTES DE LAS COMISIONES DE RELACIONES CONFERENCIARAN HOY CON EL CANCILLER**

En la misma carta el señor Mathieu manifiesta a los señores Sánchez y Lisoni la conveniencia de que hoy se entrevisten con él a fin de conversar sobre diversos asuntos relacionados con la cuestión internacional y comunicarles personalmente los motivos que originaron esta involuntaria postergación de la fecha indicada para hacer ante el Senado una exposición sobre política internacional del Gobierno.

**SE ORDENA LA NULIDAD DE LA CITACION**

El Presidente del Senado dió ayer mismo la orden a la Secretaría de esta Corporación para que declarara la nulidad de la citación oficial hecha para esta tarde a las 5.30 y para que al mismo tiempo se citara a los miembros del Senado para mañana.

## La Junta Central Radical se reunió ayer

Ayer a las 11 A. M. celebró sesión la Junta Central del Partido Radical, presidida accidentalmente por el doctor don Julio Bustos y con asistencia de los señores Nicolás Marambio, Carlos Alberto Ruiz, Teófilo Ruiz Rubio, Guillermo Labarca y Juan Antonio Ríos, secretario.

Acta. — No hubo.

Cuenta. — Se dió cuenta de la renuncia que en el carácter de indeclinable hace el presidente del Partido, señor Oyarzún, fundada en que su cargo de presidente del Senado y ocupaciones particulares le impiden seguir desempeñando estas funciones que las ejerce desde el mes de Noviembre de 1924. Agradece a todos los miembros de la Junta la confianza que le han dispensado y como saldado queda siempre a las órdenes del partido.

Ofrecida la palabra sobre la renuncia del señor presidente, la solicita don Guillermo Labarca para hacer cargos a la Dirección del Partido que, según él, durante todo este último tiempo lo ha mantenido abandonado. En sus cargos envuelve al presidente y a los demás miembros de la mesa y termina manifestando que no desea cargar con la responsabilidad que significa este abandono de los intereses del partido y hace renuncia de su calidad de miembro de la junta.

Al mismo tiempo se retira de la sala dejándola sin número para seguir sesionando, y sin oir a algunos de los demás miembros de la Junta, que deseaban contestar al señor Labarca. No habiendo número para sesionar, se levantó la sesión a las 12 M.

La secretaría de la Junta, ha reparado, por orden del presidente, una comunicación a los miembros de la Junta, citándolos a sesión extraordinaria para hoy, a las 7 P. M., a objeto de pronunciarse sobre la fecha en que debe llevarse a cabo la elección interna de candidato del Partido para la senaduría de Valparaíso y Aconcagua.

## Comisión de Reglamento del Senado

En la tarde de ayer se reunió nuevamente la Comisión de Reglamento del Senado para continuar el estudio de la materia sometida a su consideración.

Después de una sesión de más de 3 horas, en la que se despacharon numerosos títulos del reglamento se acordó reunirse nuevamente hoy y hacerlo diariamente hasta terminar el estudio del Reglamento interno de esta Corporación.

**ASAMBLEA LIBERAL DOCTRINARIA DE SANTIAGO.**—Sesión de Directorio.—De orden del señor Presidente se cita a sesión de Directorio para el Jueves 25 del presente en el local de costumbre, a las 7 P. M., para tratar asuntos de suma importancia.

Se encarece la asistencia y puntualidad a todos los señores directores.

**CENTRO LIBERAL DEMOCRATICO.**—Mañana celebrará sesión en el Club Presidente Balmaceda y a las 6 de la tarde, el Centro Liberal Democrático, para ocuparse de varios asuntos de interés, especialmente de la unificación de la juventud del Partido

# LOS PARLAMENTARIOS DEMOCRATICOS DEFINEN SU POLITICA

## EN LA SESION DE AYER LOS CONGRESALES DE ESTE PARTIDO ACUERDAN MARCHAR UNIDOS EN TODOS SUS ACTOS CON LOS COMUNISTAS Y ASALARIADOS.— SE APRUEBA UN VOTO RELACIONADO CON EL ESTATUTO ADMINISTRATIVO. — LA CUESTION ELECTORAL

En una de las salas del Senado se reunieron en la mañana de ayer los parlamentarios del Partido Democrata para considerar diversos asuntos de actualidad política y pronunciarse en forma especial sobre el Estatuto Administrativo.

**UN VOTO SOBRE EL ESTATUTO**

Después de hacer un ligero estudio del proyecto de Estatuto Administrativo sobre el cual dió cuenta ampliamente el representante del Partido en la Comisión de Gobierno Interior, señor Héctor Alvarez, se aprobó el acuerdo del Directorio General del Partido en este sentido y se aprobó además el siguiente voto:

"La representación democrata acuerda hacer cumplir en todo su vigor el principio constitucional que dice que la Educación Pública es una atención preferente del Estado; que para los efectos de una rebaja de los sueldos públicos se haga sobre la base de las leyes vigentes y que, aceptada la rebaja como una medida de emergencia, esta rebaja no pase de un 6 a un 12 por ciento".

Se acordó instruir al señor Alvarez para que en la Comisión de Gobierno Interior sustentara estas ideas y no se apartara de ellas por ser las que reflejan el sentir del Partido.

**CUESTION ELECTORAL**

Se consideró la cuestión general, acordándose designar a Manuel J. O'Ryan, alegato en la fecha interna del Domingo próximo de los demócratas de Valparaíso para candidato a senador del Partido para la Agrupación Provincial de Valparaíso y Aconcagua.

Se acordó nombrar comisiones parlamentarias para que estudien diversas circunscripciones electorales los trabajos electorales esta candidatura.

Por último se refirió a la conveniencia de pedir a los comunistas y radicales el apoyo que ya tienen los pactos de Noviembre obtenidos al Partido en materias electorales.

**POLITICA DEL PARTIDO**

Al tratarse la política del Partido, se mantuvo el acuerdo de marchar absolutamente unidos en todas las cuestiones políticas con los comunistas y asalariados, solicitando el apoyo del Partido y ofreciendo ellos para cualquier acto de interés para las clases trabajadoras.

# NUEVE COMISIONES DE DIPUTADOS CONSTITUYERON AYER

## LA COMISION RESPECTIVA FIJO LA UBICACION DE LOS DIPUTADOS QUE HAN OBTENIDO PODERES DEFINITIVOS Y DECRETADO —EN LA COMISION DE PRESUPUESTOS Y DECRETOS OBJETADOS SE FORMULA UNA INDICACION

Conforme estaba anunciado, en la tarde de ayer se constituyeron algunas Comisiones permanentes de la Cámara de Diputados.

**COMISION DE EDUCACION PUBLICA**

Esta comisión, eligió Presidente a don Manuel Guzmán Maturana.

**COMISION DE PRESUPUESTO Y DECRETOS OBJETADOS**

Esta Comisión, al constituirse, eligió Presidente al señor Joaquín Tagle Ruiz.

## Asamblea Radical de Santiago

**EL DIPUTADO DON ROSAMEL GUTIERREZ HABLARA HOY SOBRE CUESTIONES SOCIALES**

Hoy a las 9.30 P. M. celebrará sesión ordinaria esta corporación política.

En esta sesión el diputado por Santiago don Rosamel Gutiérrez, dará una conferencia sobre "Los factores que determinan el progreso de las democracias".

Los puntos sobre que versará la disertación son los siguientes:

1.—Introducción.
2.—La salud.
3.—La cultura
4.—La riqueza.
5.—El Partido Radical ante estos problemas.
6.—Conclusión.

Se ha invitado especialmente a esta conferencia a los parlamentarios radicales; y se hace presente que la entrada es libre para toda persona que se interese por estas cuestiones.

Se advierte a los asambleistas que en adelante las sesiones principiarán a las 9.30 P. M. en punto.

El señor Nicasio Retamal formuló indicación en el sentido de que se tratara sobre las imposiciones de la ley N.o 4013, que aumentó las imposiciones al personal de empleados y que ahora se ha ampliado y que ahora se pretende bajar. La materia quedó en tabla para ser tratada en la próxima sesión.

**COMISION DE GUERRA Y MARINA**

Esta Comisión se constituyó y eligió Presidente al diputado democrático señor Raúl Campos. Por no haber asuntos de que tratar, se acordó designar dos diversas materias que deberán venir en la próxima sesión.

**COMISION DE INDUSTRIA Y OBRAS PUBLICAS**

Esta Comisión, que eligió Presidente al diputado democrata don Rosamel Retamal, quedó constituída.

**COMISION DE VIAS Y COMUNICACIONES**

La Comisión de Vías y Comunicaciones designó Presidente al señor Domingo Durán.

Tampoco trató ningún asunto.

**COMISION DE HACIENDA Y CONTABILIDAD**

Como lo habíamos anunciado, quedó formado en nuestra Cámara de Diputados, esta Comisión, que eligió Presidente al señor Alfredo Bravo.

**COMISION DE TRABAJO Y LEGISLACION SOCIAL**

Constituída esta Comisión, procedió a elegir Presidente al diputado señor Rodríguez de la Sotta.

**COMISION DE REFORMA CONSTITUCIONAL Y REGLAMENTOS**

Al señor Manuel Rivera Vicuña le correspondió la Presidencia de esta Comisión, que también quedó constituída ayer.

**COMISION DE SALUBRIDAD PUBLICA**

Esta Comisión, quedó también constituída ayer, habiendo sido designado como Presidente al señor Ramón Cornejo.

**COMISION DE TRABAJO**

Esta Comisión, que también quedó constituída ayer, designó como Presidente al señor Manuel Rivera Vicuña.

**COMISION DE MINERIA**

Esta Comisión, que también quedó constituída ayer, designó como Presidente al señor Manuel Rivera Vicuña.

**COMISION DE AGRICULTURA**

Esta Comisión, que también quedó constituída ayer, designó como Presidente al señor Manuel Rivera Vicuña.

**BAUTIZO.** — En la parroquia de la Asunción fué bautizado ayer Víctor Guillermo Prieto Arrate, hijito del señor don Daniel Prieto y de la señora Laura Arrate de Prieto.

Fueron padrinos el señor Vicente Millán Iriarte y señora Lucía Arrate de Millán, representados por don Francisco García Zegers y señora Delia Arrate de García.

**LOS RESTOS DEL DOCTOR GUILLERMO PUELMA.** — En la mañana de hoy, serán traídos desde el vecino puerto, los restos del doctor don Guillermo Puelma, fallecido hace poco en París.

En su recuerdo de todos sus amigos están las especiales dotes de simpatía y caballerosidad, que lo hacían acreedor al aprecio y estimación de todos cuantos le conocieron.

Al caer, todos vieron que con él desaparecía un raro talento y un amigo que hizo un culto de la sinceridad, estando llena su corta vida de actos de desprendimiento e hidalguía.

Los que han sentido su muerte, tendrán ocasión, con la llegada de sus restos, de rendir un postrer homenaje al amigo leal y caballero, al hombre bueno y desprendido, que por sobre las cosas supo poner un tinte de superioridad y bondad.

**NACIMIENTOS.** — Ha nacido un hijo del señor Juan Urbina y de la señora Carolina Varas Calvo de Urbina.

—Ha venido al mundo una hijita de don Leonel Amigo Alegría y de la señora María Poblete Rodríguez de Amigo.

## EN SOCIEDAD.—



Srta. MARIA RODRIGUEZ BERNALES

**CLUB DE SEÑORAS. — Biógrafo. — La función extraordinaria de mañana.** — Debiendo salir en breve de Santiago la hermosa producción titulada "Los Amores de una Reina", y habiéndose acercado al club numerosas personas que desean verla, se repetirá esta exhibición mañana Jueves a las 6 en punto.

La magnífica orquesta Alex acompañará esta exhibición con su hermoso repertorio jazz-band.

**Tienda del Trabajo.** — Esta humanitaria obra que desempeña esta institución, cada día adquiere mayor acogida en nuestra sociedad, siempre pronta a ayudar y cooperar en todas las grandes ideas.

La Tienda del Trabajo con su apoyo moral y material a tantos seres que viven de su trabajo es un estímulo que enseña a la mujer que ella también puede en la vida valerse por sí sola y desempeñar grandes puestos en la sociedad en que se vive.

Puede visitársela diariamente de 9 1|2 A. M. a 8 y media de la noche.






Srta. REBECA POTTS, CUYO MATRIMONIO CON EL Sr. EDMUNDO CONCHA PRADO HA QUEDADO CONCERTADO ULTIMAMENTE.

**MATRIMONIO.** — El Domingo último se verificó en la Iglesia del Sagrado Corazón, el matrimonio de la señorita Mercedes Yanten Consolo con el señor Luis González D.

Sirvieron de padrinos por parte del novio el señor Armando Mujica H. y señora Ester Richards de Mujica y por parte de la novia el señor Luis A. Yanten C. y señora Angela Consolo de Yanten.




**MATRIMONIOS CONCERTADOS.** — Ha quedado concertado el matrimonio del señor Oscar Miranda González, con la señorita Olga Brandt Daniels.

—Ha quedado concertado el matrimonio del señor Alfonso Warken Rodríguez, con la señorita Elena Larraín Concha.

Hizo la visita de estilo, el señor Enrique Warken Rodríguez.


## Agradecimientos

Un deber de gratitud me obliga a dar las gracias a los doctores Manuel Matus y Federico Schelling, por la delicada y difícil operación a que fuí sometida; gracias al talento y ciencia de estos distinguidos facultativos, he salvado con vida: en bien de la humanidad doliente, hago públicos mis agradecimientos.

JULIA DIAZ V. DE SANCHEZ

Hospital "El Salvador", Sala Santa Teresa N.o 7.

PARA
Regalos de Novios
NO HAY COMO
Maison Frumkin
—EN—
Joyas finas, artículos en plata, oro, mayólica, porcelana, ónix, mármol, bacarat, lozas Rosenthal, fantasías en general.
Se conceden créditos.
MOSQUETO 441
ENTRE MERCED Y MONJITAS



La Joven de 18 Años

LAS jóvenes adolescentes a menudo tienen la tendencia de volverse anémicas, porque faltan en su sangre las sales minerales necesarias para gozar de perfecta salud. La NER-VITA de Dr. Huxley enriquece la sangre, estimula el apetito y nutre las células del cuerpo. Devuelve también al semblante ese color de rosa que es sinónimo de salud, de vigor y de fuerza y que constituye la alegría de vivir.

La NER-VITA del Dr. Huxley contiene todas las sales minerales que deben hallarse en una sangre sana. Compre Ud. un frasco hoy y pruebe la NER-VITA del Dr. Huxley. 12

NER-VITA DEL DR. HUXLEY

A base de sales glicerofosfatos y formiatos.

JUGO DE UVA
MARAMBIO
Pedidos: Teléfono N.o 2321


## CRONICA FEMENINA

### Las medias de moda.—Calidades y colores.—Atendiendo a nuestra correspondencia

Bajo la modesta firma de "La Cronista" nosotros respondemos a todas las preguntas que se nos hagan, referentes a moda, asuntos domésticos, etc. Nos place, también, informar a las personas de provincias que desean una dirección segura que les economice tiempo y dinero.

Nuestra última crónica sobre medias nos trajo un sinnúmero de cartas que deseamos contestar hoy, aprovechando un momento libre y un pequeño espacio, cedido galantemente en las páginas de este diario.

Para no alargarnos mucho repetiremos brevemente la información que dimos últimamente sobre la Reina de las Medias. Esta Casa ha resuelto prolongar algunos días más su liquidación agregando nuevos elementos de la misma mercadería. Hoy, como ya informamos un surtido inmenso en medias de todos colores y a todos los precios, que la Casa liquida, no lo olvidéis, con un veinte por ciento de rebaja sobre el precio de costo.

La Reina de las Medias abrió su negocio con un rumbo nuevo en Chile, muy usual entre los sajones, y de primer orden comercialmente hablando. Venden con el mínimum de utilidad para monopolizar la venta. De esto modo se explica que esta Casa viva y prospere mientras muchos otros negocios análogos han tenido una vida ínfima en el comercio.

Volviendo al tema de las medias de moda, sobre el cual nos piden datos nuestras lectoras, les diré lo que es fácil decir y un poco más difícil de realizar. No hay casi, fuera del carne que ya conocemos colores de predilección. Se lleva lo que armoniza más con el traje, tomando en cuenta tanto el tono de la tela como la etiqueta del conjunto. Los trajes de vestir se llevan en su mayoría con medias en el tono del vestido y los trajes de diario se combinan con medias color carne, crudo y palo de rosa. También se llevan las medias grises desde el gris claro hasta el tono acero, que es el indicado para personas de cierta edad. No queremos terminar esta crónica sin advertirle a las niñas y aún más a las señoras que no son muy jóvenes y que tienen los tobillos algo gruesos, que usen medias grises oscuras o crudas un tanto doradas. Las medias claras en estos casos y aún más, las color cáscara, resultan detestables y en Europa misma no las lleva nadie que pase de ciertos años y de cierto grueso.

Próximamente haremos una crónica dedicada a la moda de los pañuelos, guantes, carteras y demás detalles, mientras creemos haber cumplido ampliamente con nuestras lectoras.

X. X.


# Arriendo Casas

RECIEN TERMINADAS, CON TODO CONFORT, ESTILO RESIDENCIA, DE DOS PISOS

Constan de dos grandes salones, comedor, dos salas, cinco dormitorios, tres piezas toilettes y piezas de servidumbre. Están situadas en uno de los mejores barrios, a un paso de República.

TRATAR:

ECHAURREN ESQ. GAY

## UNA GRAN VERGUENZA NACIONAL

Un contagio venido de la Argentina.—Los sinvergüenzas que explotan a las mujeres.—Un campeón de box metido en este feo oficio.—Los lenocinios transformados en centros de bailes.—Como fracasa la ley Long.

EL INCENDIO DE LAS ESPECIES VALORADAS.

¿POR QUE FRACASO EL COMANDANTE OLIVARES?— Una serie de hechos que dan luz sobre el bullado affaire de Correos y Telégrafos.—¿Quién tiene la culpa: el Comandante o el Ministro?

CRIMENES DE LA ARISTOCRACIA.—Un feroz drama pasional en el que son actores príncipes de sangre real.

DE LA ZONA PLEBISCITARIA.—Una correspondencia de Tacna con varias fotografías.

AVENTURAS MORROCOTUDAS de un habiloso ladrón. Sus diversas metamorfósis.—Una suplantación en el Banco Español.

UN PAIS LOCO, POR ANGEL CUSTODIO ESPEJO.

LA VIDA QUE PASA: SILUETA DEL DIPUTADO DON AUGUSTO ESPEJO PANDO

EN

SUCESOS de mañana JUEVES

# NO MAS FEAS

La persona más fea se pondrá bonita al momento, usando la Maravillosa Leche de Rosas de Werck, Crema de la Reina de Hungría, Rojo Jo Líquido de Werck, Leche Ideal de Werck y los fragantes polvos de la Reina de Hungría de Werck.

Pedirlos a Daube y Cía., y en todas las boticas de la República.

ROGAMOS
a la señora
INES TRONCOSO DE OLEA
se sirva pasar a nuestras oficinas.
Cía. Nacional de Comercio y Propiedades Ltda.
1199 Agustinas 1199

NO OLVIDE QUE EN EL CURSO DEL MES PROXIMO PODRA USTED CONTAR EN SU CASA CON EL PRODUCTO

# MILKO

(M. R.)

o sea con la leche desecada más pura y sana que es dable obtener.

Después de la buena leche materna MILKO es el alimento soberano para devolver la salud y las fuerzas a los niños enfermos y para evitar muchos trastornos y enfermedades a los niños sanos.

Para las personas débiles o convalecientes, MILKO es un alimento de fácil digestión y de un gran poder nutritivo.

NIO.

NOVEDADES DE INVIERNO A PRECIOS EXCEPCIONALES
SURTIDO INMENSO EN ABRIGOS, MODELOS CON GODET
MAISON "LA SAMARITAINE", SANTO DOMINGO 1017

Dr. Fortunato Encina
DENTISTA
Trasladará su consultorio el 1.o de Abril a Delicias 1325.

D' J. COLLIS BROWNE'S
CHLORODYNA
PARA LAS
NEURALGIAS, BRONQUITIS, ASMA
T. DAVENPORT Ltd, Londres
Se halla en todas las farmacias.
Base: Alcohol, cloroformo, opio y jarabe aromático.

Residencia de Familias
AHUMADA 83
OFRECE EN ARRIENDO DEPARTAMENTOS PARA 2 PERSONAS, DESDE 900 HASTA 1,500 PESOS
PIEZA PARA UNA PERSONA, DESDE $ 230 HASTA $ 450
En estos precios están comprendidos desayuno, almuerzo, comida y baño caliente

¡¡GRATUITAS!!

Las señoras que deseen enviar a sus empleadas a los cursos gratuitos de ECONOMIA DOMESTICA, pueden pasar a inscribirlas en los días del presente mes.

SECCION VENTAS
Cía. de Consumidores de Gas

HOGAR DE LAS ESTUDIANTES
AUSPICIADO POR EL
CONSEJO NACIONAL DE MUJERES
Instalado cómodamente en la
ALAMEDA 2264
ofrece a 1. señoritas estudiantes de provincia, las mejores condiciones de higiene, confort y seguridad. Las solicitudes de admisión se reciben diariamente en el mismo local.
M—25

UN HERMOSO PRODUCTO
DE LA
INDUSTRIA NACIONAL
Calzado "INSIGNE"
PARA SEÑORAS
Hecho a mano!
Suave como un guante!
El de mejor resultado!
El que nunca se deforma!
Distinción y elegancia!
Exposición y Venta:
ZAPATERIA DE SEÑORAS
TERCER PISO
Guth & Chaves Ltda.
LA CASA QUE MAS MAS BARATO VENDE EN SUDAMERICA



**NOTICIAS CONSULARES.** — Próximamente se dirigirá a Venezuela el señor Luis Cubillos Achurra quien ha sido nombrado Cónsul de Chile en La Guaira.

**ROMERIA DE LAS MADRES EN LA GRUTA DE LOURDES.**— El próximo Sábado se efectuará en la Gruta de Lourdes, a las 9 A. M., la manifestación de piedad que todos los años celebran las madres cristianas como medio de asociarse a los dolores de la Santísima Virgen en la semana que la Iglesia dedica a recordarlos.

La Archicofradía de las Madres Cristianas, organizadora de esta festividad, invita a todas las madres y esposas y en general a todas las mujeres católicas para que acudan ese día a rendir este homenaje de amor a la Santísima Virgen y a pedirle las gracias que deseen conseguir de la bondadosa Madre.

Como en años anteriores, la misa será a las 9 A. M. y predicará en ella el Director de la Archicofradía Pbro. don Francisco Javier Valdivia. Después tendrá lugar la procesión por las avenidas que rodean la gruta.

**FALLECIMIENTO.** — Ayer ha dejado de existir en esta ciudad, don Federico Saavedra, antiguo agricultor de la provincia de Ñuble, donde era muy relacionado.



Srta. ISMENIA COFRE M., QUE SALIO ELEGIDA REINA EN EL CONCURSO ORGANIZADO POR "EL LONCOMILLA DE SAN JAVIER"

**EN HONOR DE LA EMBAJADA DE BOLIVIA.** — En la presente semana, se llevará a efecto una manifestación en honor del Excmo. señor Embajador de Bolivia don Eduardo Diez de Medina y miembros de la Embajada que preside, que le ofrecerán el personal de la Embajada y Comisariado de la Exposición chilena a las fiestas Centenarias de Bolivia.

**ENFERMOS.** — Guarda cama la señora Clotilde Prado de Garfias.

**VIAJEROS.** — De Talcahuano han regresado la señora Luisa Barberis de Rojas e hijo y las señoritas Delfina y Quicha Barberis A.

—De Viña del Mar han regresado don Víctor Risopatrón, señora Ana Lira de Risopatrón y señoritas Elena y Marta Risopatrón Lira.

—De Chillán ha regresado la señorita Antonia Cabezas de Andrade señoritas Clementina Andrade C., Porfilia Andrade C. y Carmen Damcke P.

—Ha partido a Valparaíso, la señora Angela González de Tassara.

—Ha partido a Valparaíso el Gerente en Chile de la Famous Players Lasky Corporation, de Nueva York, señor don Benito del Villar.

—Se ha dirigido a Valparaíso el señor Juan Luis Girón.

**EL DINNER CONCERT DEL SABADO PROXIMO EN EL CLUB VALPARAISO.**—Reina mucho entusiasmo en nuestra sociedad por asistir al dinner concert que se realizará el próximo Sábado en los comedores del Club Valparaíso y que se ofrecerá en honor de los señores socios, sus familias y relaciones.

Ya se han hecho reservar algunas mesas para esta reunión, y las que quedan disponibles pueden solicitarse al señor Luis A. Lagos, concesionario del establecimiento.

Amenizará la fiesta la orquesta del maestro Moreno.

**VIAJEROS.**—Se encuentran en este puerto, hospedados en el Astur Hotel, los señores Ramón y Roberto Otaegui P.

—Se ha dirigido a Santiago la señora Mary E. de Eyzaguirre.

—Ha regresado de Santiago el bachiller en medicina, señor Alfonso Escribano.

## HOY EN EL ESMERALDA

### celebran su función de honor y beneficio las hermanas Arena

Dos jóvenes y bellas artistas chilenas, las hermanas Olga y María Arena, en menos de un mes de actuación en los modernos teatros de la empresa Aurelio Valenzuela Basterrica y Cía., han logrado conquistarse una popularidad tan grande que no hay recuerdo en los anales teatrales de un caso semejante.

Esta éxito de las dos gentiles compatriotas se debe más que todo a su simpatía, entusiasmo y distinción que ponen en todos los números que interpretan. Su labor en este sentido está encuadrada dentro de una modalidad que permite sea visto por todo el mundo y especialmente por las familias, que hasta ahora se habían visto privadas de asistir a números de batalón por estar éstos hechos en forma poco honesta y culta.

Las hermanas Arena, trabajarán en las dos funciones del Esmeralda, pero la de la noche será la del programa extraordinario, pues ambas beneficiadas harán un programa extraordinario que estará formado por los siguientes números: "Fox de los besos", "Ukelele", "Gotas de Ajenjo", Ríe rie", "Carcajada" y "Viejo rincón".



## LOS PROGRAMAS DE HOY

### TEATROS

**COMEDIA.— (Huérfanos 1180).**— Compañía Lillo.— Noche: "Todo lo arreglan los gringos".

**SANTIAGO.— (Merced 847).**— Compañía Palmada.— "La moza de mulas". Noche: "El dúo de la africana" y "La

### CIRCOS

**INGLES.—(Pabellón Delicias).** — Noche: Pantomima

### CINES

**ALHAMBRA.—(San Antonio esquina Morandé).**— Programa Cómico.

**APOLO.— (Victoria frente a Juan Vicuña).**— "Triple acción".

**ATENAS.—(Maestranza 1035).**— Especial y noche:

**AVENIDA.— (Vicuña Mackenna 624).**— Tarde y noche: a toque de corneta".

**AVENIDA MATTA.— (Avenida Matta 616).**— Especial filial". Noche: cine y variedades por Luis Rojas Gallardo.

**BRASIL.—(Brasil esquina Huérfanos).**— Tarde y noche: fantasma del Moulin Rouge".

**CAUPOLICAN.— (Avenida Central esquina Madrid).**— ganza del lobezno" y "La casa del talento".

**COLON.—(Plazuela Ecuador).**— Especial y noche:

**DELICIAS.— (Delicias esquina San Alfonso).**— Especial che: "Alrededor de una cuna".

**DIECIOCHO.— (Dieciocho 14).**— Especial y noche: tía postiza".

**ELECTRA.—(Catedral esquina Sotomayor).**— Especial che: "Indómito Oeste" y "Castidad".

**ESMERALDA.— (San Diego 1035).**— Tarde: Noche: "Sobre sellado" y despedida de las hermanas Arena.

**EXCELSIOR.— (Independencia 1070).**— Especial y mo se lo diré a mi hija?"

**FRANKLIN.— (San Diego 2015).**— Especial y qué pecan las casadas?"

**HIPPODROME CIRCO.— (Artesanos 735).**— Especial "¿Cómo se lo diré a mi hija?" y Carrera de autos a

**IMPERIAL.—(San Diego 1344).**— "Familia postiza" del talento".

**IMPERIO.—(Estado 239).**— "La vida me estafó".

**INDEPENDENCIA.— (Independencia 373).**— Especial "La caja del misterio" y "Max Linder Jettatore".

**IRIS.—(Castro 130).**— "Amor a toque de corneta".

**LATORRE.—(Delicias 3734).**— Especial y noche: deseo".

**MINERVA.—(Chacabuco 720).**— Tarde y noche: de corneta".

**MUNDIAL.— (Plazuela Almagro).**— Especial y noche: cautiva del caudillo moro".

**O'HIGGINS.—(San Pablo esquina Cumming).**— Tarde y "Sobre sellado".

**POLIRAMA.—(Portal Edwards).**—Especial y noche: Programa Cómico.

**REPUBLICA.— (Avenida República 239).**— Especial y "La senda solitaria".

**SETIEMBRE.— (Delicias 404).**— Tarde y noche: del Moulin Rouge".

**VICTORIA.—(Huérfanos esquina San Antonio).**— Especial che: "Ningún hombre me hará quererlo".

**YUNGAY.—(Plaza Yungay).**— "Besos y dólares".

## "FANTASIO"

### aparecerá la próxima semana.— El sumario del primer número

Ha tenido muy buena acogida en el público el anuncio de la revista "Fantasio" que se propone ser un índice de la producción artística del mundo.

Según nos informan sus editores, "Fantasio" procurará dar esa impresión desde el primer número y, al efecto, su sumario contiene notas de arte, informaciones del teatro en el mundo, novelas cinematográficas, caricaturas de actualidad, cuentos nacionales y extranjeros, fotografías escogidas de los tarios de la vida gaiante, etc.

En una edición próxima publicaremos el sumario completo del primer número de "Fantasio".

Para mayor brillo a esta velada de homenaje a dos artistas chilenas, la presencia de artistas nacionales de tanto prestigio como Evaristo Lillo, el director de la compañía chilena que actúa hoy en La Comedia y que se organizó en el Esmeralda; Nicanor de la Sotta, nuestro más alto exponente cinematográfico; Attilio Copelli, el aplaudido guitarrista, Rogel Retes, el celebrado actor cómico y director de la compañía de operetas de nombre y que iniciará el temporada de variedades en Esmeralda, hará dos números sequio de las beneficiadas.

El cine completará el lo con la exhibición de la creación de Raymond bre sellado".


"DRYCO"

M. R.

El único alimento para criaturas a falta de leche materna.
En venta en todas las boticas, desde
Valparaíso al Sur, a ... $ 7.50 el tarro
Ydesde Coquimbo al Norte a ... $ 8.00 el tarro
PREPARADO POR THE DRY MILK Co. OF N. Y.
Institución internacional dedicada al estudio y preparación de alimentos de leche pura.
Base: LECHE DESECADA.
Santiago — MORRISON & Co. — Valparaíso
UNICOS DISTRIBUIDORES PARA CHILE


## VIDA SOCIAL PORTEÑA

**VIAJEROS DISTINGUIDOS.** — Para hoy está anunciado el arribo a este puerto del vapor "Oroma", de la compañía Inglesa de Vapores, procedente de Liverpool.

A bordo de esta nave vienen, entre otras, de Europa y de los puertos del Norte, las siguientes personas:

Comandante H. R. Sandwith R. N. y familia y comandante A. J. Miley y familia, oficiales ingleses contratados para prestar sus servicios en nuestra marina de guerra; Encargado de Negocios de Bolivia en Río de Janeiro, señor Julio Elles Reyes y señora; Cónsul de Bolivia en Santiago, señor Luis Moisés Echazú y señora; Coronel británico Mr. W. E. Wiley y señora; Dr. don Guillermo Munnich y familia; don Carlos Balmaceda y familia; don Víctor Eyzaguirre y familia; General don Carlos Harms Espejo y doctor don Juan Ostornol.

**TEA DANZANT EN EL ASTUR HOTEL.**—Vivo entusiasmo existe en nuestra sociedad por asistir al tea danzant, que el próximo Sábado se efectuará en los elegantes salones del Astur Hotel y que será amenizado por la orquesta del maestro Ernesto Davagnino.

**DESPEDIDA DE SOLTERO.** — El Sábado último, un grupo de amigos íntimos ofreció una comida en los comedores del Círculo Italiano, en honor del señor Francisco Petitbon, con motivo de su matrimonio.

**ENFERMOS.**—Ha sido operada en el Hospital Alemán la señorita Ursula Renz.

—En el Pensionado de la Asistencia Pública ha sido operado el señor Alberto Carvacho.

**BAUTIZO.**—En Viña del Mar ha sido bautizada Gabriela María Eugenia, hija del doctor don José García Tello y de la señora María Olivares de García.

Fueron padrinos don José García de la Plaza y señora Clementina Tello de García.


Pieles Parisiens



Modelos recién traídos ofrezco a mi distinguida clientela a precios muy bajos. Todos los tapados, paletóes 3|4 capas, echarpes y zorros en diferentes clases y para todos los gustos.

ABRIGOS

| | |
|---|---|
| Nutria Australia, desde | $ 770 |
| Nutria Hudson, desde | $ 2,200 |
| Piel café | $ 825 |
| Chevrette | $ 1,250 |
| Taupe legítimo | $ 1,340 |
| Petit Gris Luxtré | $ 3,400 |

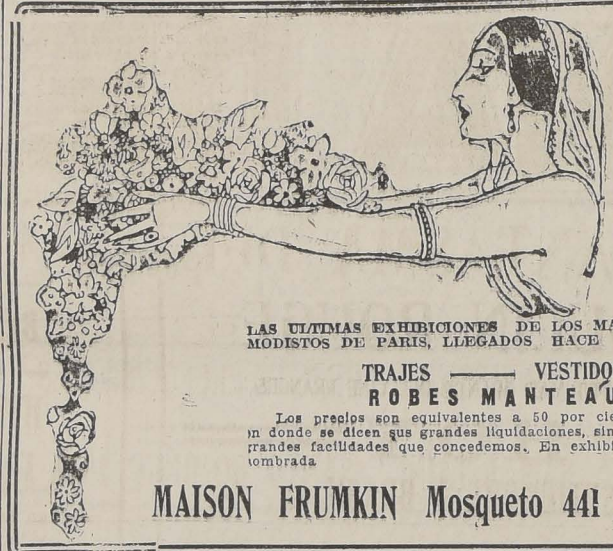
PERMANECERE OCHO DIAS
Hotel Oddó, Salón N.o 28
Mme. BARRET.



Constructores

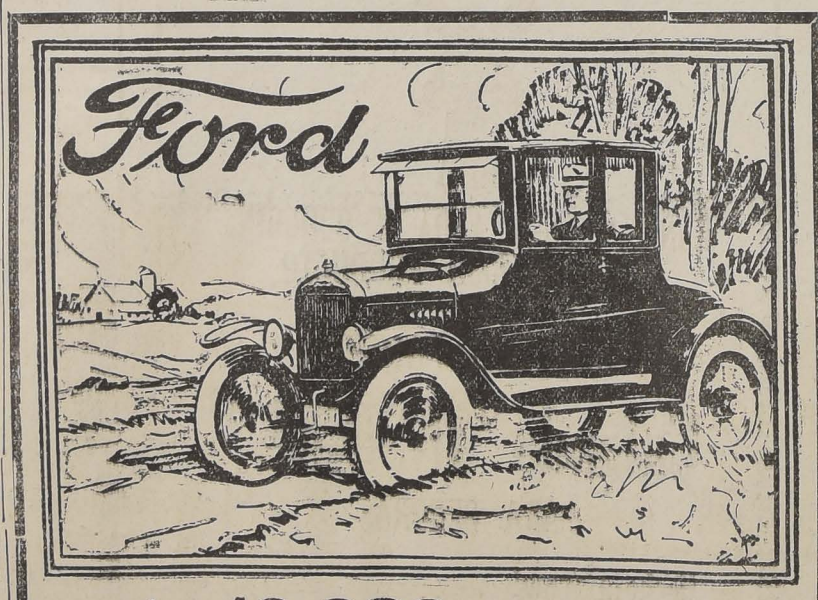
FIERRO en barras y planchas
VIGAS DOBLE TE Y CANAL
PERNOS, TUERCAS Y REMACHES
CAÑERIA negra y galvanizada
FIERRO GALVANIZADO ACANALADO PARA TECHOS
PINTURA blanca, colorada, negra y verde
ACEITE de Linaza genuino inglés
AGUARRAS "ARBOLITO"
CEMENTO "EL MELON"
PRECIOS SIN COMPETENCIA
OFRECEN
BALFOUR, LYON Y CIA., LTDA
HUERFANOS N.o 1170 — MAPOCHO N.o 1250






LAS ULTIMAS EXHIBICIONES DE LOS MAS AFAMADOS MODISTOS DE PARIS, LLEGADOS HACE DOS DIAS, EN
TRAJES —— VESTIDOS
ROBES MANTEAU
Los precios son equivalentes a 50 por ciento menos que en donde se dicen sus grandes liquidaciones, sin contar con las grandes facilidades que concedemos. En exhibición en la renombrada
MAISON FRUMKIN Mosqueto 441
ENTRE MERCED Y MONJITAS






$ 10,600.- M|CTE.
Sobre carro en Stgo.

es el precio rebajado del Coupé FORD de dos asientos, con partida automática y ruedas desmontables.

Es el automóvil ideal para profesionales y todas aquellas personas que necesitan un coche para uso diario y exigen las comodidades de máquinas grandes.

Manejar un Coupé Ford es un verdadero placer y como los productos Ford son tan sencillos, el profesional o la persona que los posee no necesita de chauffeur, rebajando así sus gastos a un mínimum.

EN EXPOSICION EN EL LOCAL DE NUESTROS AGENTES AUTORIZADOS:
Alameda Esq. de Gálvez
Ford Motor Company
EXPOSICION 1240.—SANTIAGO



SPLENDID

SIEMPRE SERA EL

SPLENDID

DIRECCION: MAX GLUCKSMAN

Suntuoso y simpático Teatro, totalmente reformado, que corresponde a todas las exigencias modernas.

UN "RENDEZ-VOUS" SOCIAL Y EL TEMPLO DEL ARTE

Reabre sus puertas dentro de pocos días

RESERVE Ud. SUS LOCALIDADES CON TIEMPO



Una justa ambición

suya, es llegar a ocupar los principales puestos en una oficina.

Usted lo logrará en poco tiempo, siguiendo los cursos rápidos del

Instituto Americano de Comercio

BANDERA 154.— 3er. PISO.— SANTIAGO

Contabilidad, Taquigrafía, Dactilografía, Aritmética Mercantil, Redacción Comercial, Inglés, Propaganda.

# IMPERIO

CHILEAN CINEMA CORP.

HOY ESPECIAL 6.40 NOCHE 9.40

PROGRAMA ESPECIAL DE

La gran orquesta Grazioli

CON ACTUACION DE LA EXIMIA ARPISTA

Señora Josefina de Grazioli



## Día de Moda -:- Inauguración de la Temporada de Otoño

CON LA PRESENTACION DE LA EXTRA SUPER PRODUCCION DE LUJO

# LA VIDA ME ESTAFÓ

LA OBRA SOCIAL MAS INTENSA Y MAS LUJOSA, PROTAGONIZADA POR

CORINA GRIFFITH, CONWAY TEARLE,

ALMA BENNET, CHARLES MURRAY, KRANFORT KENT, ETC.

EL ARTE Y LA VIDA se unen en esta película para mostrar magníficas fiestas sociales y estupendas escenas donde se muestran las costumbres de la high life de Nueva York

LA EMOCION Y LA ELEgancia se unen exquisitamente para dar a conocer la historia de una mujer que, por su belleza, su inteligencia y su situación social, parecía destinada a disfrutar de todos los goces de la vida, y que se ve arrastrada a sufrir un amargo calvario.

LA NOVELA MAS TIERna y más humana, presentada con todo derroche de esplendor e interpretada por un elenco escogido formado solamente por estrellas. La novela del amor y el dolor.

LAS MUJERES APASIONADAS DEL LUJO CORREN EL RIESGO DE PERDER SU CORAZON Y SU HONRA

VEA UD EN EL TEATRO VICTORIA EL LUNES 29 LA PRIMERA SUPERPRODUCCION PARAMOUNT 1926

# LA CAMA DE ORO

## Compañía de Variedades

Como lo hemos anunciado, en la presente semana debutará en esta capital la troupe France, conjunto de variedades organizado y dirigido por la coreógrafa Henriette Coudert, con la colaboración de Sofía Bakla, Marufia García y otros artistas del género. A los elementos contratados en Buenos Aires— Las Serracenas y el excéntrico lírico Valle—hay que agregar la presencia del bufo Arévalo, recientemente ingresado a este elenco.

Es posible que esta compañía debute en el Teatro Avenida.

## Variedades al República

Las exigencias del público y la necesidad de dar mayor brillo a los espectáculos cinematográficos con otras atracciones, ha inducido a nuestros más laboriosos e inteligentes empresarios a contratar números de variedades como fines de fiestas.

El República ha contratado para que actúen en su teatro desde mañana a las aplaudidas artistas chilenas Hermanas Olga y María Arena y cuyo éxito ha opacado todos los contratados por artistas extranjeras nacionales del mismo género.

## Lupe Rivas Cacho

Las comunicaciones recibidas en Santiago hablan de los éxitos que continúa logrando en Buenos Aires la tiple cómica mexicana Lupe Rivas Cacho y su compañía de revistas. El Teatro Avenida de la capital bonaerense congrega a diario al público, que celebra con entusiasmo los originales y agradables espectáculos de esta celebrada compañía típica. Lupe cuenta con más de treinta revistas de regia presentación, además de los cuadros típicos y de los números de variedades que lleva en su repertorio.

Las crónicas elogian, además de los merecimientos artísticos de todos y cada uno de los artistas del elenco, la belleza y donosura de las tiples y bailarinas y se hace mención de los regios vestuarios y de la hermosura de las decoraciones.

## Rojel Retes trabajará en el Esmeralda

Mañana Rojel Retes iniciará una temporada de variedades en los diversos teatros de la empresa Valenzuela Basterrica.

El popular actor cómico cantará estilos colombianos y canciones chilenas que alternará con números cómicos y bailes americanos.

## CIRCOS

### POR INCONVENIENTES DE ULTIMA HORA se postega para mañana el debut del Gran Circo Dunbar y Schweyer

Debido a un atraso en la recepción de las jaulas de fieras en la Estación del Norte y de materiales indispensables para la preparación del espectáculo, la Empresa del gran Circo Dunbar y Schweyer se ha visto obligada a postergar el debut para la noche de mañana.

El debut se efectuará mañana sin falta con programa absolutamente nuevo en que trabajarán las fieras bajo la dirección del domador Mr. Schweyer.

### Circo Inglés de Fieras

Un buen programa circense anuncian para hoy los carteles del Pabellón Delicias. Será una velada de dos largas partes, en la primera actuarán la pareja de patinadores Les Dorlys, los acróbatas hermanos Salazar, los equilibristas hermanos Davis, la aplaudida artista Miss Leontine y los Gómez en unión de los tonys y clowns Cigarrito, Toto, Angelito, Zanahoria, Rabanito y Salazar II; en la segunda irá por 70.a vez la Pantomima Acuática.

# EL FANTASMA DEL MOULIN ROUGE

EL EXITO MAS GRANDE DEL CINE FRANCES

HOY

SETIEMBBE Y BRASIL ..



MAÑANA: ESMERALDA Y O'HIGGINS

Programa: Andes Film

## ESMERALDA

HOY

BENEFICIO

DE LAS

HERMANAS

ARENA

COLOSAL PROGRAMA DE VARIEDADES

VERMOUTH A LAS 6

El Sobre Sellado

## O'HIGGINS

HOY

El Sobre Sellado

POR

RAYMOND GRIFFITH

Mañana: Setiembre y Brasil. Domingo: Esmeralda y O'Higgins:

"EL ROMANCE DE UN TORERO" o "NINGUN HOMBRE ME HARA QUERERLO"

## Teatro Santiago

VERMOUTH, "LA MOZA DE MULAS".—NOCHE: "EL DUO DE LA AFRICANA" Y "LA VIEJECITA" —ESTRENO DE "QUINTIN AMARGAO"

La función nocturna cuenta con un programa de interés, como que subirán a escena dos obras típicas del género chico. Son ellas: "El duo de la africana" y "La viejecita", constituyendo otro de los buenos éxitos de esta compañía. En la vermouth va "La moza de mulas".

Se prepara el estreno de la última obra de Arniches, titulada "Don Quintín, el amargao", obra de extraordinaria comicidad, que se ha representado con notable éxito en España y Buenos Aires.

## Teatro Comedia

45 Y 46.a REPRESENTACIONES DE "TODO LO ARREGLAN LOS GRINGOS"

La compañía chilena de La Comedia sigue presentando diariamente con una aceptación creciente el a propósito de Cariola e Hinojosa titulado "Todo lo arreglan los gringos", obra que cumplirá en esta semana las cincuenta representaciones consecutivas.

"Todo lo arreglan los gringos" va en la vermouth y la nocturna de hoy por las 45 y 46 veces.

—Para celebrar las bodas de oro de este regocijado sainete, se prepara un programa muy novedoso e interesante.

La Empresa Bouquet, desde luego, en obsequio del éxito extraordinario de esta obra, ha ofrecido para esa noche conceder el 20 por ciento de la entrada a los autores.

## TEATRO SANTIAGO

EMPRESA ERNESTO BOUQUET

Compañía Española de Zarzuela

JOSE PALMADA

HOY—Miércoles 24 de Marzo—HOY

Vermouth, a las 6.15. Platea $ 3.

"LA MOZA DE MULAS"

Noche, a las 9.30. Programa doble: "EL DUO DE LA AFRICANA" Y "LA VIEJECITA"

Localidades en venta desde las 10 A. M.

Pronto, notable estreno cómico: "Don Quintín el amargao", de Arniches.

## TEATRO COMEDIA

EMPRESA ERNESTO BOUQUET

Compañía Chilena de Comedias

EVARISTO LILLO

HOY—Miércoles 24 de Marzo—HOY

Vermouth, a las 6.15. Noche, a las 9.30: 45.a y 46.a representaciones de

"TODO LO ARREGLAN LOS GRINGOS"

El éxito de risa más grande del teatro chileno.

Localidades en venta desde las 10 A. M.

## ALHAMBRA Y RECOLETA

Chilean Cinema Corp. HOY Especial y noche

LOS MAS FAMOSOS BUFOS DEL MUNDO: EARLE BURNS, CHATO POLLARD, etc., en el

TERCER PROGRAMA COMICO

con "La casa a Flote", "Un actor enmudecido" Pathé News, etc. Programa escogido que será un éxito extraordinario de gran risa.

# ¿Cómo se lo diré a mi Hija?

se titula la película que jamás olvidarán las niñas casaderas ni las madres de familia

PRODUCCION LASKY DE LA LIGA CHILENA DE HIGIENE SOCIAL

Hoy en los Teatros EXCELSIOR E HIPODROMO

Fuera de programa se pasará la Carrera de Automóviles de Santiago a Cartagena

Programa de Stevensen y Villegas. – Merced 284, Oficina 15.

## NOTICIAS CINEMATOGRAFICAS

### EL VICTORIA ESTRENA HOY "NINGUN HOMBRE ME HARA QUERERLO"

Gran exponente de arte Paramount, por Ricardo Cortés y Jetta Coudal

Una película Paramount de carácter extraordinaria es la que anuncia para sus dos funciones de hoy el aristocrático teatro Victoria. Su título es "Ningún hombre me hará quererlo" y es de aquellas obras que por su argumento altamente emotivo por su desarrollo cautivante y de variado corte y por su interpretación magistral está llamado a tener un éxito tan significativo como el que obtuvieron "Pasión de Oriente" y "El sobre sellado". Este film narra la historia romántica y pacional de una orgullosa dama inglesa que sugestionada al comienzo por la arrogancia y gracia de un español que reside desde algún tiempo en Londres le demuestra después su desprecio al saber que es un torero famoso, ídolo de los públicos andaluces.

La aristocrática dama va más tarde a Sevilla y allí nuevamente se encuentra con el galante torero, quien altivamente se promete rendir a esa fiereclla que lo ha vuelto loco. Y, viene el choque formidable entre la frialdad y orgullo de una inglesa y el entusiasmo y coraje sin límites de un español que no vacila en nada para lograr sus deseos.

Pero ambos son cogidos en este juego del corazón y al final han de confesar humildemente que están profundamente enamorados y que no pueden vivir uno sin el otro. El desarrollo de este bizarro argumento se presenta a la presentación de escenas fastuosas, de fiestas bellísimas, de panoramas admirables y sobre todo las dos formidables corridas de toros en la Plaza de Sevilla ante centenares de miles de espectadores. Sólo este espectáculo bastaría para dar irresistible atracción a la cinta.

Intérpretes de este film son el apuesto galán Ricardo Cortés, que matiza con admirable elegancia y sentido artístico su rol y la bella Jetta Coudal, que hace una dama arrogante llena de majestad.

La obra va tarde y noche en el Victoria, con selecto programa musical por la orquesta Penjean.

REPUBLICA

"¿Quo Vadis?" — Este teatro exhibirá hoy la magna producción "¿Quo Vadis?" la adaptación de la célebre novela de Sienkievicz y presentada con un lujo y factuosidad pocas veces vistas en el cine.

## AVENIDA 6.15 9.30 Hoy MINERVA 6.30 9.30

Vicuña Mackenna 624

Ultimas exhibiciones del delicioso vodevil vienés:

AMOR A TOQUE DE CORNETA

Obra regocijada y picantita, interpretada por

Harry Liedtke y Lilian Harvey

Chacabuco esquina San Pablo

Debut de la famosa troupe de los

GAUCHOS ARGENTINOS

Canciones en guitarra, tangos, tonadas y tristes.

CINE:

LA JUSTICIA DEL LEJANO NORTE

DIRECCION: CIA. CINEM. ITALO-CHILENA

## -IRIS-

HOY 6.30-9.30 HOY

Ultimas exhibiciones del alegre vodevil, la triunfante producción alemana, el éxito más grande del mes:

# Amor a Toque de Corneta

Propiedad exclusiva para toda América Latina. — A. PAIROA T.

HOY | 6.30 — 9.40 ESTRENO DE UN MAGNIFICO EXPONENTE DE ARTE PARAMOUNT | Teatro VICTORIA | SUCESO ARTISTICO Y SOCIAL ILUSTRADO CON SELECTO PROGRAMA DE MUSICA | HOY

RICARDO CORTEZ y JETTA GOUDAL

EN SU MAS VIBRANTE CREACION PASIONAL

LA ETERNA FIERECILLA QUE HAY EN CIERTAS MUJERES, DOMADA POR LA BIZARRIA DE UN HOMBRE

DOS SENSACIONALES CORRIDAS DE TOROS EN LAS MAS HERMOSA PLAZAS ANDALUZAS.

TRADE MARK Paramount Pictures

NINGUN HOMBRE ME HARA QUERERLO

LA FRIALDAD DE LA MUJER SAJONA, EN LUCHA CON FOGOSIDAD DE UN ALTIVO ESPAÑOL

VISIONES MAGNIFICAS DE LA VIDA LONDINENSE Y SU VILLANA

T. Independencia — HOY: La Caja del MISTERIO | EPISODIOS FINALES y Max Linder Jetatore | DOMINGO PASION DE ORIE

POR INCONVENIENTE DE ULTIMA HORA SE POSTERGA PARA MAÑANA EL

Mañana | EN COMPAÑIA Esq. PLAZA DE ARMAS | DEBUT 9.30 P. M.

SE PRESENTARA CON PROGRAMA ABSOLUTAMENTE NUEVO Y CON TODA SU ADMIRABLE MENAGERIE DE FIERAS, EL

Gran Circo DUNBAR Y SCHWEYER

## SALA IMPERIO

### Hoy día de moda, se inaugura la temporada de Otoño con la "La vida me estafó", por Corina Griffith y Conway Tearle.

Desde todo punto de vista las funciones con que hoy, Miércoles de moda, inaugurará la Sala Imperio su gran temporada de Otoño, prometen ser un éxito extraordinario, pues todos los años esta inauguración constituye un verdadero acontecimiento social y da ocasión a que se reuna en la elegante sala lo más escogido de nuestra aristocracia.

Hoy este suceso revista especial interés, pues la película escogida es una obra de gran mérito, interpretada por Corina Griffith, una de las estrellas favoritas de nuestro público. "La vida me estafó" es el anuncio de las múltiples bellezas artísticas y de la honra emoción que encierra la película que hoy se estrena. En ella Corina Griffith está acompañada del notable galán Conway Tearle, actor de mérito, cuya actuación en numerosas obras maestras ha hecho de él una de las grandes figuras de la pantalla.

"La vida me estafó" es la novela de una mujer que por su belleza, su talento y su posición social parecía destinada a disfrutar de todos los goces de la vida y que por un sarcasmo del destino se ve condenada a sufrir un calvario del cual la redime un hombre de noble corazón.



Está ambientada la obra en la más alta sociedad neoyorkina y sus escenas de gran esplendor dan a conocer principescas fiestas en mansiones de gran lujo, desfiles de modas en las casas de más aristocrática clientela y en fin, cuanto puede ofrecer de atractivo y de espléndido la vida mundana de los millonarios de Norte América.

El arte delicadísimo de Corina Griffith ha logrado diseñar maravillosamente este personaje de señorita algo desorientado viendo combatidos todos los impulsos espontáneos de su corazón por un ambiente en el cual prosperan las flores de perfume más envenenado.

La película está llena de detalles delicados que tocarán muy de cerca a los corazones sensibles y que dan al desarrollo de la trama un sello humano, de gran fuerza emotiva.

La orquesta Grazioli ha confeccianod un programa especial para "La vida me estafó" en la ejecución del cual tomará parte la eximia artista señora Josefina de Grazioli.

## "EL FANTASMA DEL MOULIN ROUGE"

### Llenó ayer por completo lo steatros Setiembre y Brasil.— Se repite hoy en los mismos teatros

Ayer, los teatros Setiembre y Brasil, en todas sus secciones se hicieron estrechos para contener el público que ya desde temprano había optado las localidades para la exhibición de "El fantasma del Moulin Rouge", la original película de arte francés con que la Andes Film iniciaba su temporada de películas europeas.

Los vaticinios que hacíamos antes del estreno se cumplieron ayer plenamente, pues el público manifestó en forma elocuente su admiración y aplauso por la película que con razón ha sido considerada como un record de la cinematografía francesa.

La presentación moderna de un argumento que sale por completo de lo común; lo imprevisto de las distintas situaciones que se suceden continuamente; la técnica realmente asombrosa ejecutada con una perfección tal que produce la impresión de una realidad desconcertante; la intriga amorosa acompañada de realizaciones fotográficas no imaginadas hasta hoy, son otros tantos factores que hacen de esta película una producción absolutamente original y llamada a permanecer largamente en el cartel de los teatros. El comentario del público que vaya viendo la película constituirá sin duda su mejor propaganda.

"El fantasma del Moulin Rouge" se repite hoy en ambas secciones de los teatros Setiembre y Brasil.

## EN EL ESMERALDA Y EL O'HIGGINS

### se exhibe hoy la creación cómica de Raymond Griffith, "Sobre Sellado"

El Esmeralda y el O'Higgins, en sus funciones de moda de hoy repiten la graciosa creación de Raymond Griffith "Sobre sellado", que en las funciones de estreno obtuvo un éxito incomparable de risa.

En esta obra tienen una actuación preponderante junto a Griffith, la pispireta Viola Dana, la bella chinith Ann May Wong que conocimos en "El ladrón de Bagdad" y el gran característico Teodoro Roberts.

En el Esmeralda habrá además la atracción de estar dedicadas las funciones en honor y beneficio de las gentiles cancionistas y bailarinas chilenas Olga y María Arena, artistas que en sus diversas actuaciones en los teatros de la empresa Valenzuela Basterrica y Cía. han alcanzado los éxitos más destacados en artistas de su género.

## PROXIMOS ESTRENOS

### "LA CAMA DE ORO"

### será la primera super-producción Paramount que estrenará este año el Teatro Victoria

Hasta el presente la Paramount Film S. A., con sus estrenos "Pasión de Oriente" y "El sobre sellado" no ha hecho otra cosa que iniciar sus labores del año.

La primera película con el verdadero carácter de super-producción, la que lleva en sí ese sello de grandeza, de suntuosidad, de aparato magno con que se muestran los estrenos de sonora resonancia, aun no ha subido a la pantalla. Pero subirá en breve. La cinta elegida para dar comienzo a la presentación de estos sucesos super-extraordinarios pertenece a la dirección del notable Cecil B. de Mille y se titula "La cama de oro".

Sobre la capacidad bien medida de un sólido argumento caen transformados en magnificencias indescriptibles, en fastuosas presentaciones de palacios y en lujo de trajes y de interior, los millones que la Para mount sabe derramar en la confección de estas obras predilectas.

"La cama de oro tiene de intérpretes principales a Lilian Rich y al gran Rod La Rocque dos figuras importantísimas de la pantalla mundial.

En vista de la enorme importancia de este estreno, vamos señalando poco a poco todas sus grandes cualidades de película super y de película Paramount.

### "EL CAPITAN CORSARIO"

### por Warren Kerrigan, será el próximo acontecimiento de la Sala Imperio

El Miércoles la Sala Imperio presentará una super-producción Vitagraph de extraordinario mérito. Se trata de "El capitán corsario", película interpretada por el célebre galán Warren Kerrigan, que es secundado por tres notables figuras de la pantalla: Jean Paige, Charlotte Merriam y James Morrison. Sabatini, el autor de "Scaramouche", fué quien escribió el argumento de esta película estupenda historia de un corsario, hombre de amor, que lucha contra las villanías de su época y que afronta las aventuras galantes más caballerescas y apasionadas, jugándose la vida para merecer la estimación de una mujer bonita.

"El capitán corsario" no es una novela de aventuras sensacionalistas. Por el contrario, es una historia de amor. Su desarrollo empieza en la revolución de Inglaterra y sus escenas continúan desarrollándose en la gobernación de Jamaica.

Las aventuras del hombre MAS SOLICITADO POR LAS DAMAS DE BERLIN ES LA PELICULA PICARESCA FAIROA LOS PECADOS DE BABEL

MARTES SETIEMBRE ESMERALDA

## "EL CISNE"

### La interesante alta comedia de Adolfo Menjou, se presentará en el Vcitoria, pasado mañana

Adolfo Menjou va a presentarse por primera vez en el año en la notable alta comedia Paramount, titulada "El cisne", tipo especial de producción Paramount, en la que el distinguido actor crea un personaje por demás interesante.

El príncipe Alberto, destinado a contraer matrimonio con una hermosa princesa, a quien se llama el Cisne por la índole de su carácter y la gracia elegante de su figura, es un muchacho loco y frívolo que no toma en serio este enlace protocolar. Al llegar al palacio de Beldonia, en donde le aguarda, mejor dicho, en donde no le aguarda la novia que tiene amores con el profesor Walter; al llegar, repetimos, el príncipe Alberto a la corte de su prometida, se enamora de la doncella de honor de la princesa, lo que origina la acción de la obra.

Viene un duelo entre el profesor Walter y un coronel que representa al Príncipe y viene una serie interesante de situaciones que rematan con el triunfo de los amores de la princesa y el profesor Walter.

"El Cisne" ha sido considerado por la prensa neoyorquina, película admirable. El Teatro Victoria la estrenará pasado mañana en sus dos funciones.

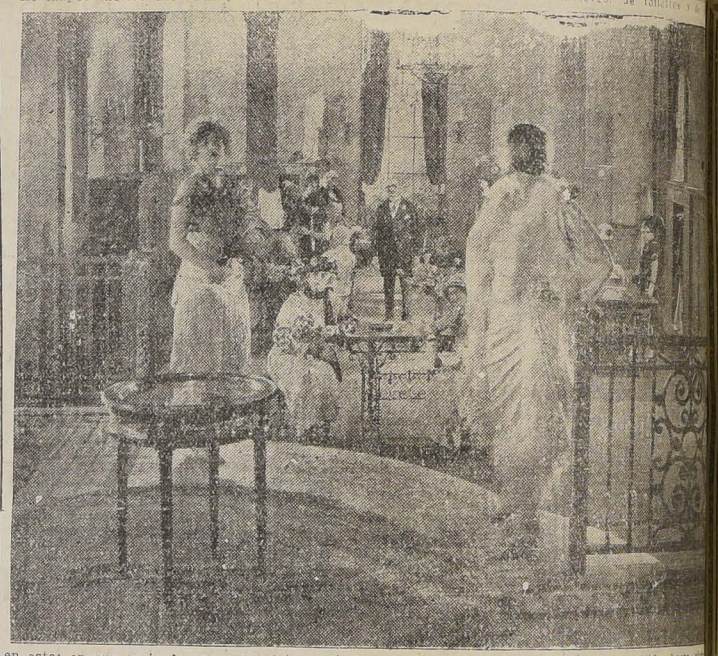
T. REPUBLICA
Dirección Max Glücksmann
6.20 — CON ABONO — 9.30
La magna producción:
Quo Vadis?
— POR —
EMMIL JANNINGS
PLATEA: $ 1.95

## "UNA NOCHE GLORIOSA" INAUGURARA LAS GRAN FUNCIONES SOCIALES DEL SPLENDID THEATRE

"Una noche gloriosa" es de aquellas cintas que son un exponente del arte cinematográfico por la multitud de valores que encierra, la complejidad de su desarrollo y el gran acierto de síntesis y agrupación que significa su exhibición.

El mayor mérito del film estriba en esto: en que copia de una manera integral con asombrosa fidelidad todo el curso movible, zigzagueante e interrogador de esta vida moderna, llena de fiebre y electricidad, entre los altos rascacielos y los nerviosos broadcastings.

Helaine Hammerstein que hasta ahora era una favorita de belleza y un ídolo del público masculino, su difícil protagonización será ahora la gran revelación entre las estrellas dramáticas interpretando un rol cuyas grandes dificultades escénicas hicieron fracasar a una serie de primeras figuras de la pantalla.



Las escenas de la película, que se desarrollan en un ambiente de lujo, son de una belleza extraordinaria, y la labor de Helaine en el papel de Ruth Wilson, para el desempeño del cual se requiere un perfecto dominio de la mímica y una absoluta identificación con la dramaticidad de la obra, Freeman Wood, un notable galán ya conocido de nuestro público y A. Roscoe, un característico de mérito, son los que acompañan a la enloquecedora Helaine en

## "PARIS" FORMA PARTE DEL PROGRAMA EXTRAO NARIO DE MAX GLUCKSMANN QUE SE ESTRENA RA EN EL SPLENDID THEATRE

La manufactura "Aubert" es la primera manufactura de Francia en lo concerniente a cines de gran intensidad dramática. "París", una de sus grandes super producciones es una muestra de ello. Nunca en el cine se había llegado a un grado de emoción tan puro ni se habían ascultado los humanos corazones con una más desgarradora y desnuda verdad. "París" cuando se estrenó en el Aubert Palais, conmovió durante un mes a la ciudad de París y se exhibió en seguida sucesivamente durante un año entero en los principales cines de Francia por orden del Gobierno. Cuando se estrenó en Buenos Aires simultáneamente en los cinco más grandes cines a la vez, marcó un suceso extraordinario en los anales del cine argentino.

"París" es un cuadro vivo, es una comedia, un drama y una tragedia. Es la única obra del cine que reune en una sola [illegible] los diversos géneros de la literatura. "París" fué el [illegible] so resonante de la temporada [illegible] Buenos Aires. "París" será [illegible] yor acontecimiento del año [illegible] hubiera [illegible] aumentar el prestigio [illegible] Splendid Theatre donde la Casa Glucksmann irá desarrollando [illegible] su sagacidad y su talento [illegible] pre el variado y eficiente [illegible] con que cuenta.

## "LOS AMORES DE ENRIQUE IV, EL BEARNES"

### Será estrenada por la Casa Max Glücksmann en el Splendid Theatre

"El galán verde" le llamaban sonfiadoramente las mozas, rabiosamente los maridos, coléricamente los padres, envidiosamente los galanes. Todos temían al "Galán verde". Era un hombre irresistible, era un guerrero sin igual y además era un monarca y era un rey. Este era Enrique IV, el Bearnés, uno de los hombres más extraordinarios de la historia y la mayor y más pura gloria de Francia.

Por el sendero escondido que conducía a los balcones de una beldad se oía en la noche, el sonoro galopar de un caballo y un hombre embozado que pasaba velozmente, como una visión fantástica, bajo la misteriosa luz de la luna. Era "El galán verde", el temible seductor que había dejado a su lado su corona y su rango para ser sólo un hombre que amaba. Ese era Enrique IV, el Bearnés.

Junto al hombre que sabía besar ardientemente unos labios adorables de mujer había el hombre que era un dios de la guerra y que se lanzaba al encuentro de la muerte a todo el galope de su brioso corcel de guerra, el guerrero que no conocía la derrota y que hacía seguir a sus soldados el camino de su penacho blanco, el vencedor de Ar-



WARREN KERRIGAN
en la más vibrante y artística de sus creaciones
El Capitan Corsario
Magnífica y noble epopeya. Apasionado romance de amor
MIERCOLES 31
IMPERIO

# Estaría en vigencia el Estatuto Administrativo dictado el 10 de Diciembre último

## EL SUBSECRETARIO DEL MINISTERIO DEL INTERIOR, NOS HACE DECLARACIONES AL RESPECTO

Respondiendo a una pregunta nuestra sobre el proyecto de Estatuto Administrativo, el señor sub-secretario del Interior nos dijo ayer la siguiente declaración:

—El Estatuto Administrativo, promulgado por decreto ley N.o 74 y publicado por "La Nación" el día 11 de este mes, está en plena vigencia, en todas sus disposiciones, con excepción de las relativas a sueldos, ya que era la Comisión de la que formo parte, la que debía clasificar a los empleados públicos y encuadrarlos en las diversas categorías del Estatuto.

Esta comisión no se ha reunido por haber presentado el Gobierno el proyecto que en la actualidad tiene en estudio la Comisión de Gobierno Interior de la Cámara; pero las demás disposiciones que no se refieren a sueldos entraron en vigencia el 1.o de Febrero.

Este decreto-ley mencionado establece el Estatuto Administrativo para todo el personal civil de los servicios públicos y sus 11 títulos que contienen 75 artículos, tratan de lo siguiente: de la clasificación y los sueldos; del escalafón y hojas de servicios; de la admisión y nombramientos; de los ascensos; permutas y reincorporaciones; de los reemplazos, comisiones y traslados; de las incompatibilidades; de las licencias y feriados; de la asistencia y de la duración del trabajo; de las medidas disciplinarias; de la expiración de las funciones y las disposiciones generales.

En sus artículos transitorios el decreto-ley de Estatuto Administrativo dispone que "los Directores Generales de ramo y los jefes superiores de servicios, con acuerdo del Consejo respectivo, propondrán al Ministerio, antes del 1.o de Febrero de 1926 los reglamentos para la aplicación del decreto ley de nuestra referencia.

Agrega "que la clasificación y nomenclatura que deben también proponer al Ministerio los funcionarios ya mencionados serán sometidos a la aprobación de una comisión que presidirá el Ministro de Hacienda".

La comisión a que se alude en este último acápite quedó formada de los señores General Bennet, el Subsecretario del Ministerio del Interior don Edecio Torrebianca, del Ministro de Hacienda que es su presidente, y de otro funcionario cuyo nombre no recordamos.

## Manifestcaión al jefe del Departamento de Vías y Obras de los Ferrocarriles del Estado

En uno de los comedores del Club Ferroviario, Moneda 929, entre Ahumada y Estado, se llevará a efecto mañana Jueves, a las 8.30 P. M., una comida íntima que un grupo de amigos, funcionarios y exfuncionarios de la Empresa ofrece al señor don Juan Lagarrigue con motivo de su nombramiento de jefe del Departamento de la Vía y Obras.

Este grupo de amigos del citado funcionario ha querido exteriorizar al señor Lagarrigue la satisfacción con que el personal de la Empresa ha recibido su nombramiento.

A esta manifestación asistirán caracterizados funcionarios de la Empresa que se han adherido gustosamente a ella.

## UNA INTERESANTE CONFERENCIA SE DARA HOY EN LA UNIVERSIDAD DE CHILE

El doctor Ceballos, distinguido cirujano argentino, de paso por nuestro país, de regreso de Estados Unidos, hará hoy, a las 9.30 P. M., en el Salón Central de la Universidad, una exposición con proyecciones fijas y cinematográficas sobre técnica operatoria y resultados obtenidos con su método artroplástico.

Tenemos encargo de invitar especialmente a los cirujanos, al Cuerpo Médico y a los estudiantes de Medicina.


# CONTINUA EL EXITO SIN PRECEDENTES DE NUESTRA ENORME VENTA

que con motivo de los nuevos grandes ensanches

OFRECEMOS A PRECIOS SENSACIONALES

## PARA SEÑORAS:

CAMISAS de día, en lienzo superior, adornadas de calados, forma Imperior.. $ 3.90
CALZONES en lienzo superior, adornados de calados, .. .. .. .. .. .. .. .. $
COMBINACIONES enaguas en lienzo muy bueno, adornadas de calados .. .. $ 8.50
COMBINACIONES enaguas en rico jersey de seda, modelo elegante .. .. .. $ 27.00
CALZONES en jersey de algodón muy fino, en rosa, celeste y lila .. .. .. .. $ 4.50
MEDIAS en rica seda, colores de gran moda, el par .. .. .. .. .. .. .. $ 5.90
MEDIAS de algodón en bonitos colores de moda, enteramente reforzadas, el par $ 2.90
MEDIAS de hilo, gran variedad en colores, de moda, todas reforzadas, el par $ 4.50

CAMISETAS en algodón muy bueno, con mangas largas o cortas, en rosa, celeste y blanco .. .. .. .. .. .. .. .. .. $ 2.25
CAMISAS americanas, en rico jersey de algodón, con hombreras de cinta fantasía .. .. .. .. .. .. .. .. .. .. $ 4.20
DELANTALES de cintura, en lienzo superior, adornados de alforzas .. .. .. $ 3.90
MALETINESE forma sobre, en cuero imitación marroquí, varios colores .. $ 12.90
MALETINES forma sobre, con espejito, colores de gran moda .. .. .. .. $ 18.50
GUANTES con puños mosquetero, en fina imitación gamuza, modelos y colores de moda, $ 4.90 y .. .. .. .. .. $ 3.90
GUANTES en cabritilla muy buena clase, colores gris y marrón, bordado y ribetes blancos .. .. .. .. .. .. .. $ 14.50

UN LINDO surtido en jersey de seda, en todos los colores de moda, para trajes y ropa interior, ancho 160 centímetros, con pequeñas fallas, al precio inverosímil, el metro, de .. .. .. .. .. $ 22.50
UNA PARTIDA de lindos géneros de lana, gran moda, para trajes, ancho 140 centímetros, el metro .. .. .. .. .. $ 17.80
SELECTO SURTIDO de géneros de pura lana, última moda, para abrigos, ancho 140 centímetros, el metro, $ 22.50 y .. .. .. .. .. .. .. .. .. .. .. $ 18.50
VESTIDOS en linda Kasha, modelo nuevo.. .. .. .. .. .. .. .. .. .. .. $ 125.00
VESTIDOS en lana fantasía, colores de moda .. .. .. .. .. .. .. .. .. .. $ 145.00
ABRIGOS de última moda, adornados con cuello de piel .. .. .. .. .. .. $ 180.00
VESTIDOS para niñas de 12 a 16 años, en lana, colores de moda .. .. .. .. $ 78.00

ZAPATILLAS en cabritilla negra, tacos Luis XV, saldos de medidas .. .. $ 29.00
ZAPATILLAS en cabritilla negra o charolada, taco Luis XV .. .. .. .. $ 37.00
LANA INGLESA muy buena clase, colores de última moda, madeja de 50 gramos .. .. .. .. .. .. .. .. .. $ 2.90
BROCHES de presión, blancos, diversos tamaños, las tres docenas .. .. .. $ 0.20
HILO para tejer, Irlanda, marca D. M. C., el ovillo de 25 gramos .. .. .. $ 0.90

Gran Exposición en Abrigos y Sombreros, Modelos importados, exclusivos, a precios ---- muy bajos. ----

## PARA CABALLEROS:

TERNOS de vestón, en casimires ingleses importados, hechura esmerada .. $ 99.00
SOBRETODOS, modelos derechos o cruzados, en casimires de fantasía, importados .. .. .. .. .. .. .. .. .. $ 110.00
CAMISAS blancas, en buen lienzo lavado, pechera alforzada, números 34 al 44 $ 8.90
CAMISAS de color, en finas telas de Alsacia, colores inalterables, puños dobles y un cuello, pechera reforzada, números 34 al 44 .. .. .. .. .. .. .. .. $ 13.50
CAMISAS de noche en lienzo lavado, buena clase, cuello vuelto, vivos de color, números 38 al 46 .. .. .. .. $ 11.80

PIJAMAS en buen céfiro rayado, cuello Robespierre, números 38 al 44 .. $ 29.50
CALZONCILLOS de piernas cortas, en céfiro rayado, todos talles .. .. .. $ 8.25
CAPAS de baño en esponja blanca, clase superior .. .. .. .. .. .. .. .. .. $ 38.00
CORBATAS "Prince", media seda, rayados de moda .. .. .. .. .. .. .. .. $ 3.90
COLLERAS de prsión para puños sultos, en metal fino inalterable, el par. .. $ 2.90

PAÑUELOS de algodón blanco, tamaño 40x40, la 1|2 docena.. .. .. .. .. $ 4.60
PAÑUELOS de algodón blanco fino, tamaño 45x45, la 1|2 docena, $ 6.50 y.. $ 4.75
CALCETINES en punto, buena clase, colores de moda, el par, $ 1.75 y.. .. $ 1.30
SOMBREROS forma Calañés en fieltro fino, liso y peludo, en cáscara, gris y plomo.. .. .. .. .. .. .. .. .. .. $ 32.50

CHAUCHERAS de cuero estilo inglés, forma herradura, color habano. .. .. $ 2.50
BILLETERAS de cuero imitación marroquí, en colores café, negro y verde.. $ 4.90
BOTINES en box-calf negro.. .. .. .. $ 29.00
BOTINES y zapatones en box-calf, negros .. .. .. .. .. .. .. .. .. .. $ 32.00
BOTINES en box-calf color o negro, clase extra .. .. .. .. .. .. .. .. .. $ 35.00

## PARA NIÑOS:

TRAJES marineros en sarga de lana azul importada, cuello y puños en piel lacreo o celeste, para edades de 2 a 10 años.. .. .. .. .. .. .. .. .. .. .. $ 29.50
TRAJES modelos cazador, en casimir de gran novedad, importado, bonitos colores para edades de 6 a 15 años. . $ 49.00
SOBRETODOS y Raglanes, derechos y cruzados, en casimir fantasía importado, para edades de 2 a 12 años.. .. .. .. $ 52.00

TERNOS de vestón en casimir de gran fantasía, colores y dibujos escogidos, telas importadas, para edades de 13 a 17 años.. .. .. .. .. .. .. .. $ 85.00
SOBRETODOS derechos y cruzados, en casimir fantasía, importado, tipos de alta novedad, para jóvenes, de 13 a 17 años $ 95.00

CAMISAS en buen lienzo lavado, cuello sport de color, con media manga, N.os 28 al 34.. .. .. .. .. .. .. .. .. .. $ 5.80
CAMISAS en fina tela de Alsacia, colores inalterables, puños dobles, con cuello N.os 31 al 34.. .. .. .. .. .. .. .. .. $ 10.50
PIJAMAS en crepé o céfiro, colores lisos o rayados, N.os 30 al 36.. .. .. .. .. $ 17.50

MEDIAS de sport en puntos superior, negras y de color, con vueltas de fantasía para cualquier edad.. .. .. .. .. $ 3.80
BOTINES y zapatones en box-calf negro, N.os 35 al 38, $ 22; 31 al 34.. .. .. $ 19.50
BOTINES en box-calf, color superior, N.os 35 al 38, $ 25; 31 al 34.. .. .. .. $ 23.00
GORROS de paño forma marinero, cinta con inscripciones de navíos.. .. .. .. $ 7.50

## VARIOS:

BRISE-BISE de tul blanco, con dibujos bordados en color, el par.. .. .. .. $ 3.80
CARPETAS de mesa en cretona de color, dibujos variados, 90 x 90, $ 6.50 y $ 5.50
PAÑOS para platos, en algodón, buena clase, la 1|2 docena, $ 7.50 y.. .. .. .. $ 6.75
PAÑOS para copas, en medio hilo, de buena clase, la 1|2 docena.. .. .. .. $ 11.50
PAÑOS para el piso, $ 1.50 y.. .. .. .. $ 1.20
PAÑUELOS de algodón blanco, la 1|2 docena.. .. .. .. .. .. .. .. .. .. $ 2.25
FRAZADAS de lana muy buena clase, color gris, para 1 1|2 plaza.. .. .. .. $ 36.50
FRAZADAS de lana blanca, para camas de una plaza.. .. .. .. .. .. .. .. $ 39.00

FRAZADAS de lana color listado, para catrecitos.. .. .. .. .. .. .. .. .. $ 35.00
FRAZADAS de lana blanca y colores listados, para cunas, $ 18.50 y.. .. .. .. $ 12.90
PAÑOS de mano en género afelpado blanco, precios excepcionales, $ 8.50, $ 6.90, $ 4.60, $ 4.30, $ 3.30.. .. .. .. .. $ 2.70
LIENZOS marcas especiales de la Casa, ancho 78, 80 y 84 centímetros, la pieza de 18.30 metros: $ 51, $ 44, $ 38, $ 36 y.. .. .. .. .. .. .. .. .. .. $ 34.00
SABANAS de baño en felpudo blanco, al precio increible de.. .. .. .. .. .. $ 16.90
PISOS de terciopelo, estilo oriental, en azul, granate, y rosado, $ 25 y.. .. .. .. $ 19.90

MESITAS Ratonas, estilo colonial, $ 85 y $ 70.00
BROCATOS y "Fantasía", listado, ancho, 130 ctm., el metro.. .. .. .. .. .. $ 12.90
BROCATOS para tapiz de muebles y para cortinas, ancho, 130 ctm., el metro. . $ 19.50
BROCATOS "Simili Soie", para tapiz de muebles y para cortinas, ancho, 130 ctm., el metro.. .. .. .. .. .. .. .. .. $ 21.00
JUEGOS de tocador en medio cristal blanco, compuesto de 7 piezas, el juego. . $ 22.00
POLVERAS de medio cristal con tapa de metal.. .. .. .. .. .. .. .. .. .. $ 4.75

POLVERAS de medio cristal con tapa niquelada y enchapadas.. .. .. .. .. $ 7.50
FLOREROS forma flauta "Calypso", medio cristal, blanco, 60 ctm. $ 15; 50 ctm. $ 8.75; 40 ctm., $ 5.40; 35 ctm., $ 4.25; 30 ctm., $ 3.40; 24 ctm., $ 2.75; 18 ctm.. .. .. .. .. .. $ 1.75
JABONES para el tocador, pan grande, caja de 3 panes, $ 3.20, el pan.. .. .. $ 1.10
JABONES para el baño y para el tocador, panes grandes, excepcional .. .. .. $ 1.25
POLVOS de arroz "Sideliz", en blanco rachel y rosado .. .. .. .. .. .. .. $ 1.20
POLVOS de Arroz "Dorine", de Dorin, la caja .. .. .. .. .. .. .. .. .. .. $ 2.00

AGUA DE COLONIA "Geisha", muy buena calidad, el litro .. .. .. .. .. .. $ 9.70
AGUA DE COLONIA Ambré, Lux, Lilas, el frasco grande .. .. .. .. .. .. $ 12.75
LOCION "Robin", aux fleurs, el frasco $ 4.90
LOCION Ketty, muy concentrada, el frasco .. .. .. .. .. .. .. .. .. .. $ 5.90
ELIXIR Oxol, el frasco .. .. .. .. .. $ 2.25
LIBROS en francés, cuentos, novelas, historias, etc., al precio de .. .. .. $ 1.00
LAPICES de color, marca "Conté", caja de 12, $ 1.90; caja de 6 .. .. .. .. $ 1.10
PAPEL CREPE, marca "Dennisson", todos colores, el rollo de 3 yardas.. $ 1.50
SERVILLETAS de papel crepé, para té, colores surtidos, el ciento .. .. .. $ 6.90

SERVILLETAS de papel crepé, para té, blancas, el ciento, grandes, $ 3.50; chicas .. .. .. .. .. .. .. .. .. .. $ 2.70
BLOCKS para cartas, 80 hojas .. .. .. $ 1.10
PAQUETES Pearl White, $ 58.00; Aiglon, $ 26; Rival .. .. .. .. .. .. .. $ 32.00
SOBRES inviolables, paquete de 50 .. $ 0.80
RAQUETAS para jóvenes, $ 32; para niños "Boy" .. .. .. .. .. .. .. .. .. $ 15.50
PELOTAS para tennis .. .. .. .. .. $ 4.90
PIGNY Phones, pequeño fonógrafo, con dos discos dobles, excepcional .. .. $ 29.50
FONOLAS portátiles, mecanismos perfeccionados, muy sonoras, diafragmas de agujas, con departamento para seis discos, excepcional .. .. .. .. .. $ 220.00

FONOLAS modelo muy elegante, para salón, cuerda doble, voces muy nítidas y potentes .. .. .. .. .. .. .. .. $ 390.00
DISCOS DOBLES, para bailes, al precio ínfimo de .. .. .. .. .. .. .. .. .. $ 4.50
DISCOS DE OPERA: Titta Ruffo, Tito Schipa, etc., dobles, al precio inverosímil de .. .. .. .. .. .. .. .. .. .. $ 9.00
SERVICIOS DE MESA, media porcelana, compuestos de 83 piezas, el juego.. $ 185.00
PLATOS blancos, de semi-porcelana inglesa, hondos, $ 1.35; de postre .. .. .. .. .. .. $ 1.25
PLATOS de loza, hondos, el plato .. .. .. .. .. .. .. .. $ 0.80
TAZAS para té, floreadas, con borde dorado, cada una .. $ 3.00
ENSALADERAS blancas, de semi-porcelana, diferentes tamaños, $ 5.50, $ 4.50 y .. $ 3.20

# CASA FRANCESA

INFORMACIONES CABLEGRAFICAS DEL EXTERIOR

DE NUESTROS CORRESPONSALES ESPECIALES, VIA EASTERN Y ALL AMERICA CABLES INC. DE "THE UNITED PRESS".— LOS ORIGINALES DE TODOS LOS CABLEGRAMAS QUE SE INCERTAN EN ESTA SECCION, ESTAN A DISPOSICION DEL PUBLICO EN ESTA IMPRENTA

# La Cámara de los Comunes aprueba una moción de confianza a Mr. Chamberlain

**En un sobrio discurso, Lloyd George critica la actuación del delegado británico ante la Liga.—Hace notar la conveniencia de que la Secretaría de Relaciones vaya a Ginebra libre de compromisos.— Estima que la actitud del delegado sueco está de acuerdo con el sentir del pueblo inglés.— Chamberlain refuta los ataques del jefe laborista, negando rotundamente que hubiera hecho promesas a Polonia o Brasil.— Cree que el hecho de que los Pactos de Locarno se hayan mantenido a pesar de la crisis, es una prueba de su vitalidad**

### Se abre la sesión

LONDRES 23. — Con asistencia de enorme cantidad de público, a las 2.45 P. M., se abrió la sesión de la Cámara de los Comunes. (U. P).

### El discurso de Lloyd George

LONDRES, 23.— Continuando su discurso, Mr. Lloyd George dijo, al referirse a la actuación del Senado de los Estados Unidos, en su sesión del Lunes último: "Fué muy poco satisfactoria. Todo el mundo esperaba que los Estados Unidos, tarde o temprano, ingresarían a la Liga, y que el ingreso de los norteamericanos haría que la Liga fuese al completo éxito que todos anhelamos.

"Los Estados Unidos se han aislado más de la Liga, debido a los últimos sucesos de Ginebra, que por ninguna otra causa desde hace mucho tiempo". En seguida citó a Borah, lo que provocó considerables risas de los conservadores. Entonces Lloyd George les contestó: "¿A qué burlarse de uno de los hábiles y más influyentes hombres de los Estados Unidos, Presidente del Comité de Relaciones Exteriores del Senado norteamericano?"

Y en seguida continuó:

"La petición de España formó gran agitación en todo el mundo, y todos los Gobiernos enviaron sus representantes a Ginebra, con instrucciones de mantener sus propios intereses nacionales. Si a todos ellos se les hubiera dicho desde el primer momento, que la sesión de Ginebra sería únicamente para aceptar la solicitud de Alemania, nunca se habrían levantado todas estas reclamaciones ni nada habría ocurrido. En vez de que todos los Estados interesados, incluso los participantes en Locarno, hubiesen manifestado una actitud de condescendencia, se sintieron ofuscados debido a que ayudaban a la consecución de intrigas".

"¿Cómo podrían ellos haberse quejado del Brasil, en tales circunstancias?" Brasil tenía su propia opinión pública a la cual considerar.

En seguida rindió homenaje Lloyd George al delegado de Suecia, M. Unden, diciendo que "se había opuesto a las intrigas". Y continuó: "Suecia desempeñó el más recto y mejor papel; sin duda el pensamiento de la mayoría de este país, es que Suecia representaba la opinión pública de Gran Bretaña. Unden tuvo una actuación memorable, no a favor de Alemania, sino de la Liga; no contra el espíritu de Locarno, sino por la paz de las naciones.

"Las críticas que se hacen a la actuación en Ginebra, consisten, primeramente, en que los participantes de Locarno fueron los responsables de su fracaso; y en seguida, que el fracaso dañó los organismos de paz a tal extremo, que muchos de los mejores amigos de Mr. Chamberlain *se han desesperado* de ello.

"El punto capital de los acuerdos de Locarno fué que Alemania ingresaría a la Liga de las Naciones. Era una de las obligaciones.

"El retiro de Suecia para admitir a Polonia, era "un triunfo de Ginebra". Y agregó: "La Liga de las Naciones es sólo una plataforma entre nosotros mismos. Sólo Gran Bretaña puede salvar a la Liga. Nosotros estamos libres, sin embarazos, hemos salvado a la Europa y no guardamos resentimientos. Es preciso que el Secretario de Relaciones vaya a Ginebra la próxima vez, con las manos libres, libre de compromisos, de promesas y de viejas complicaciones, para esforzarse por hacer del Gran Consejo de la Liga, una Cámara de Paz, y no un terreno de combate.

"Antes de que la paz sea establecida en Europa, debemos celebrar cientos de conferencias que echarán piedras al pantano, hasta alcanzar la tierra firme".

Los liberales y laboristas aplaudieron calurosamente las palabras de Lloyd George, aunque estos últimos no estaban acordes con su referencia de que la guerra habría salvado al mundo. Durante su discurso, los conservadores le interrumpieron numerosas veces.

El discurso de Lloyd George fué verdaderamente sobrio, y estuvo exento de la fiereza que de él se esperaba.—(U. P.)

LONDRES, 23.— Prosiguiendo el discurso de Mr. Chamberlain dijo: Que refutaba los ataques de Lloyd George y negaba rotundamente que en Diciembre pasado hubiera hecho ninguna promesa a Briand en lo que respecta a Polonia y Brasil u otros con excepción de España, agregando: "Si hubieran renovado las seguridades de que Gran Bretaña renovaría su apoyo de hace cuarenta años, esto habría ocurrido bajo el Gobierno de Lloyd George".

En seguida acusó a Lloyd George de que en recientes artículos había contribuído en gran parte a las sospechas demostradas por el Senador Borah, e hizo notar especialmente que "había persuadido a otras naciones a no presentar otros reclamos y concentrar sus fuerzas para secundar la entrada de Alemania".

Refiriéndose a los ataques porque debía haber adoptado un papel más firme en Ginebra, dijo: "La Liga es una asociación de naciones iguales, y Gran Bretaña se habría acarreado la reprobación de todas ellas si hubiera asumido semejante rol".

Los liberales le gritaron a esta declaración: "Francia puede hacerlo".— (U. P.)

LONDRES, 23. — Prosiguiendo su discurso Sir Austen Chamberlain, dijo:

"Los alemanes no ofrecieron entrar sin condiciones, que consideraban importantes, y cuando las potencias las aceptaron, formularon otras. Hubo un malentendido; pero ahora, ante la respuesta británica a Alemania, podría decir al Brasil: "Ustedes no tienen derecho para que sus pretensiones sean discutidas aquí".

Refiriéndose a los puntos de vista del Consejo de la Liga, declaró:

"Se suponía que todas las naciones hhabían enviado respuestas análogas a Alemania, en contestación a su pregunta de Setiembre referente a su admisión en el Consejo. Sólo el Brasil hizo notar que deseaba el ingreso de Alemania a la Liga; pero estimaba que la elección de este país como miembro del Consejo debería ser resuelta por la Liga en Ginebra y que no lo debería ser entre los Gobiernos '.

Dió a conocer que las instrucciones que había recibido antes de las reuniones de Ginebra, lo facultaban para hacer el mejor arreglo posible, según el decarrollo de los acontecimientos, la situación y la política. Mis instrucciones eran las siguientes:

"No aceptar admisiones en el Consejo a fin de evitar un retardo en el ingreso de Alemania a la Liga. Habría sido mejor que Alemania hubiera sido elegida miembro del Consejo y que tuviera plena responsabilidad en cualquier cambio futuro que se pudiera haber hecho en el Consejo.

"Ni a Polonia ni al Brasil se les concedería asientos permanentes por ahora; pero Polonia obtendría un asiento permanente a la brevedad posible.

"Brasil se encuentra en una situación especial y puede requerir un tratamiento excepcional.

"En las instrucciones se incluía que la regla de que sólo las grandes potencias deberían ser miembros permanentes del Consejo, debería ser mantenida en principio".

Dijo que había informado al representante español de que no podía apoya rla elección de España y si este país hubiera impedido la entrada de Alemania al Consejo "no podría haber votado a favor de España, sino que en esas circunstancias habría votado en contra de España".

Agregó que había visto a los señores Luther y Stresemann en Ginebra y que les había prometido su apoyo; pero les preguntó "si su actitud era promover las mejores condiciones para obtener el ingreso de Alemania".

Dijo que la oferta de Suecia había sido espontánea, sin que se ejerciera presión sobre ella.

"Mediante esas acciones de Suecia y Checoeslovaquia, las dificultades surgidas entre las potencias signatarias de los Pactos de Locarno fueron solucionadas; pero cuando todas las demás potencias habían aceptado la solución, el Brasil, que se encontraba alejado de los peligros que tratábamos de evitar, impidió la consumación del deseo universal. Cuando el Brasil declaró que sus instrucciones eran finales e irrevocables, ¿qué podíamos hacer sino lo que hicimos?

Indicando a Lloyd George, dijo: "Si él cree que el espíritu de Locarno ha desaparecido, no encontrará la confirmación de esta creencia en las declaraciones de los Gobiernos de Francia, Alemania o Polonia". El hecho de que los Pactos de Locarno se hayan mantenido ante la crisis, demuestra la vitalidad de éstos.

Insistiendo en que había contribuído a la reconciliación entre los aliados y Alemania, haciendo desaparecer los recelos franco-británicos, dijo: "Me pongo en manos de la Cámara y digo: "Fuí a Ginebra para encarar tres peligros: 1.º que el ingreso de Alemania se realizara en condiciones que destruyeran la reconciliación de Locarno, impidiendo su continuación; 2.º que el ingreso de Alemania fuera impedido por divergencias entre los pactantes de Locarno. Estos dos peligros fueron evitados. El tercer peligro consistía en que una potencia interpusiera su voto .

Si el voto de la Cámara me es desfavorable, tendré en mi retiro la satisfacción de que durante los quince meses que he estado a cargo del Gobierno, he dejado las cosas en mejor estado del que las encontré".

LONDRES, 23.—La Cámara de los Comunes se ocupó de asuntos ordinarios, sin importancia, en el intervalo hasta las 4 y cuarto de la tarde, hora fijada para que Lloyd George iniciara el debate sobre la actuación de la delegación británica en Ginebra. — (U. P.)

### La actitud de Mr. Mac Donald

LONDRES, 23. — **Según se tenía entendido,** Mr. Macdonald en la Cámara de los Comunes, seguirá la idea de Lloyd George, pero, cediendo a una petición de Sir Austem Chamberlain declaró que: "El espíritu y el gesto de Locarno son admirables pero el método es fundamentalmente absurdo". (U. P.)

### La votación

LONDRES, 23.—Se espera que la votación en la Cámara de los Comunes, tenga lugar a las 11 de la noche.—(U. P.)

LONDRES, 23. — Flash. — En la Cámara de los Comunes se dió una moción de confianza a Mr. Austen Chamberlain por su actuación en la Liga de las Naciones, por 325 contra 136 votos. (U. P.)

### Mr. Baldwin cierra el debate

LONDRES, 23. — El premier Baldwin, cerrando el debate en la Cámara de los Comunes, dijo:

"La oposición vino a este recinto vestida de riguroso luto para asistir a los funerales de la Liga de las Naciones y se encontró con que ésta se hallaba en la mejor de las condiciones y a cargo del más hábil de los doctores."

"Lloyd George, mientras fué premier, jamás visitó Ginebra.

"La reciente reunión fué un fracaso temporal, pero en ningún caso un golpe dado a la Liga y posiblemente la fortaleza, dado que es una institución humanitaria incapaz de cambiar la naturaleza humana.

"Lo ocurrido en Ginebra fué una manifestación de la naturaleza humana en sus desfavorables.

"El Gabinete tiene confianza en Chamberlain, pero que después del fracaso de los Comunes para mara de los ejemplo dado por las Naciones, que fué completo el incidente".

### El prestigio de Chamberlain ha sufrido un revés

LONDRES, 24. — Los diarios matutinos, con excepción del "Daily Mail", están de acuerdo con la declaración de Chamberlain de que no hubo ninguna promesa a Polonia o Brasil.— Cree que el hecho de que los Pactos de Locarno se hayan mantenido a pesar de la crisis, es una prueba de su vitalidad

# El Reichstag, por gran mayoría, concedió un voto de confianza al Gobierno

## POR LA POLITICA DESARROLLADA EN GINEBRA

**Entre las aclamaciones de la derecha y las interrupciones de la izquierda, Von Tirpitz, pide el retiro de la solicitud de ingreso de Alemania a la Liga.—Herr Luther, estima que si se obrara en esta forma la política de Alemania causaría repugnancia a todo el mundo.— Von Tirpitz, reprueba a la Delegación alemana el haber firmado el comunicado de los locarnistas.— A pesar de sus violentos ataques y del apoyo de los nacionalistas y el partido del pueblo, el Gobierno obtiene un hermoso triunfo**

BERLIN 23. — Los nacionalistas, en la sesión del Reichstag, presentaron en el último momento un voto de desconfianza contra el Gobierno. (U. P).

### Los nacionalistas presentan un voto de desconfianza

BERLIN 23. — La moción de desconfianza de los nacionalistas fué rechazada por 259 votos contra 141. (U. P).

### Habla von Tirpitz

BERLIN 23. — Por primera vez desde la terminación de la guerra, el Almirante Von Tirpitz habló en el Reichstag, exigiendo el retiro de la solicitud de admisión de Alemania a la Liga de las Naciones, y diciendo:

"Hago un llamado a los alemanes para que terminen sus profundas diferencias políticas y establezcan un frente unido con respecto a Locarno y Ginebra."

Estas palabras fueron acogidas por la izquierda con el grito de "embustero", rompiendo así el silencio profundo que reinaba en la sala desde que Tirpitz comenzó a hablar.

Entre las interrupciones de la izquierda y las aclamaciones de la derecha Tirpitz continuó: "Los once días de Ginebra han resultado inútiles. La política alemana ha sufrido un serio desastre, mucho más deplorable debido a que es la primera desde la fuerte situación que el país tenía desde 1918."

"Todos, excepto los alemanes, sabían que cuando Alemania se dirigió a Ginebra, caía en una trampa. Si Alemania continúa por este camino, se transformará en una dependencia de Francia. Si Alemania no puede retirar su solicitud de admisión a la Liga, los triunfos quedarían en manos de los adversarios, y nosotros no deberíamos jugar a cartas vistas.

"Después del retiro de nuestra solicitud, Alemania no podría renovarla si otras naciones perpetran mayores deslealtades". Refiriéndose en una forma sumamente elogiosa para el supuesto informe del Embajador Hougton, Tirpitz continó:

"La política alemana contra la Liga debería coincidir con la política de los Estados Unidos. Debemos seguir el ejemplo de los Estados Unidos con respecto a la Liga.". (U. P).

### Un duelo de oratoria

BERLIN, 23.—El debate dió origen a un duelo de oratoria entre Herr Luther y el Almirante Tirpitz.

Un grupo de diputados, sumamente excitados, abandonó la sala del Reichstag.

A continuación de Tirpitz, ocupó la tribuna Herr Luther. —

### Se rechazan dos mociones del partido

BERLIN, 23.—Por aclamación el Reichstag rechazó dos mociones presentadas por el Partido del Pueblo. En la primera se pedía el retiro inmediato de la solicitud de ingreso de Alemania a la Liga; y en la segunda, la cesación inmediata de los pagos correspondientes al plan Dawes.— (U. P.)

BERLIN, 23.—Apoyando la moción de desconfianza presentada por los nacionalistas, el Almirante Tirpitz dijo: "Alemania no puede permitir transformarse a sí misma en la víctima propiciatoria de Francia; debemos volver a tener nuestras manos libres mediante un acto político que nos libere de todas las restricciones. Este paso tiene carácter imperativo para nosotros y para la posteridad."

Los nacionalistas aplaudieron frenéticamente.—(U. P.)

### Luther defiende la política del Gobierno

BERLIN, 23.—En el curso de los debates del Reichstag, Herr Luther tuvo la siguiente salida: "Si Alemania retira su solicitud de admisión a la Liga, la política alemana repugnaría a todo el mundo". Y aseguró que su política y patriotismo le impedían adherirse a tal política, sin tomar en cuenta la opinión de los nacionalistas.

Sus palabras fueron seguidas de un enorme vocerío, entre el cual se destacó una voz no identificada de la derecha, que decía: "Luther está maduro para entrar a un asilo".—(U. P.)

BERLIN, 23. — La polémica habida en el Reichstag entre el Canciller Luther y Von Tirpitz ha dado lugar a que en los pasillos de la Cámara circulase el rumor, no confirmado, de que el Presidente Hindenburg estaría descontento con la actuación de la delegación en Ginebra, y que ahora trataría de obligar a Luther a abandonar el Gobierno.

Por ello sería que el Presidente habría aprobado la actitud de Tirpitz; al mismo tiempo se recuerda que en un tiempo Von Tirpitz y el mariscal Hindenburg eran íntimos amigos.—(U. P.)

BERLIN, 23. — El triunfo de Luther y Stresemann que han conseguido en el reichstag, fué más fácil de lo que se esperaba.

Ni siquiera el ex-gran almirante Von Tirpitz, hablando en nombre de los nacionales, obtuvo un éxito oposicionista. Sin embargo, el triunfo oficial fué empequeñecido por la absoluta falta de satisfacción sobre el asunto de Ginebra.— (Especial).

BERLIN, 23.—Cerca del final de su discurso, Herr Luther sumamente excitado, declaró: "El pacto de Locarno debe ser considerado como un hecho consumado, sobre el cual no cabe mayor discusión. La opinión mundial, especialmente la de los Estados Unidos, se está inclinando hacia Alemania. Los Estados Unidos también han reconocido que la política seguida por Alemania en Ginebra ha sido justificada".

Herr Luther contestó en seguida los reproches de von Tirpitz a la delegación alemana, por haber firmado el comunicado expedido en Ginebra, por los participantes en Locarno, y causando profunda sensación en el Reichstag, dijo que "el comunicado había sido dado por la iniciativa de Alemania".

En seguida Herr Luther continuó: "Es imposible que Alemania retire su solicitud de ingreso a la Liga de las Naciones. Tal paso sería un anuncio de que nosotros no deseamos que madure lo sembrado en Locarno". Estas palabras fueron saludadas por un rugido de protesta, brotado de las extremas izquierda y derecha. Herr Luther, entonces, gritó: "Enséñenme, entonces, otro camino!"—(U. P.)

# SE ESTIMA QUE CHAMBERLAIN ACTUO EN GINEBRA EQUIVOCADAMENTE

(De Charles Mc Cann, especial, para 'La Nación")

LONDRES, 23.— Grandes aplausos recibieron el rechazo de la moción de la oposición, pero ellos no significaban otra cosa, excepto que los conservadores deseaban relegar el fantasma al archivo lo más pronto y lo más silenciosamente posible.

Ramsay, MacDonald, perjudicó el terrible ataque de Lloyd George, dejándose llevar por alusiones personales a Chamberlain, lo cual despertó entre los conservadores simpatías para con el Ministro que ni el mismo Chamberlain había podido provocar.

El público, los diarios independientes y los de la oposición quedan convencidos de que Chamberlain actuó en Ginebra en forma equivocada, y si bien es posible que sobreviva políticamente por el momento, se le ha de vigilar muy estrechamente hasta que Alemania entre en la Liga y es muy posible que se vea obligado a retirarse en caso de que se produzca algún nuevo contratiempo. A pesar de todo esto, el Premier Baldwin ha declarado: "Chamberlain sale con prestigio después de una ruda prueba y el Gobierno confía en que el próximo mes han de ver fructificar sus largos esfuerzos".— (Mc Cann).

## FRANCIA

### M. MALVY HA RESUELTO PARTIR A NIZA

PARIS, 23. — El Ministro señor Malvy ha decidido partir a Niza con el objeto de tratar de restablecer su salud.

Inmediatamente después de conocerse esta decisión circuló el rumor de que una carta presentando su renuncia seguiría a la partida, con el objeto de permitir al señor Briand reorganizar su Gabinete en forma de poder contar con mayor apoyo en la Cámara.

Mientras que por ahora se niega la renuncia, las personas que siguen de cerca la situación consideran que el viaje es una maniobra de Briand para dar una oportunidad a las derechas de olvidar las escenas borrascosas que recientemente se desarrollaron en la Cámara, antes de que el Gobierno se presente a buscar el apoyo de la Cámara para su proyecto financiero.

Se considera que es posible que Malvy presente su renuncia más adelante, si las circunstancias lo requieren, para conservar la vida del actual Gabinete. — (U. P.)

### El franco experimenta una nueva alza

LONDRES, 23.—La cotización del franco francés ha experimentado un nuevo alza, cotizándose en cotizar en el día de hoy a 138.35 francos por libra.

El Lunes último, el franco cerró a razón de 137.50 francos por libra.—(U. P.)

### El alcohol será monopolio del Estado

ANGORA, 23.— La Asamblea aprobó el proyecto de ley por el cual se reserva el derecho monopolio del alcohol por el Estado.—(U. P.)


DE MESA VITAL POQUIADO RADIOACTIVA

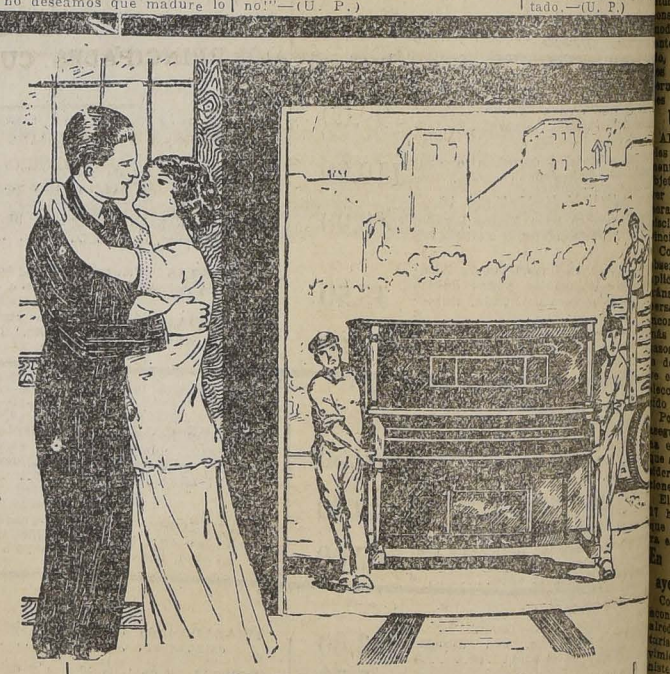
TELEFONO 151-PROVIDENCIA

Es conveniente que consulte NUESTROS PRECIOS ANTES DE COMPRAR ARTEFACTOS SANITARIOS

En este ramo ofrecemos artículos de calidad inmejorable a precios muy convenientes.

Depto. Sanitario de

MORRISON & Co., Santiago



PIANOS AUTOMATICOS

"WESER-BROS"

Instrumentos perfectos, con todos los adelantos modernos, sólida construcción, funcionamiento seguro, expresión sorprendente, perfeccionamiento y sencillez del mecanismo.

PRECIO CONVENIENTE

CON LAS MAYORES FACILIDADES DE PAGO.

POR PAGO AL CONTADO 20 o/o DE REBAJA

SOMOS ESPECIALISTAS EN PIANOS Y AUTOPIANOS

NO VENDEMOS NADA QUE NO SEA LO MEJOR

GRIMM & KERN

AHUMADA 99, ESQUINA MONEDA

Importadores únicos y exclusivos del legítimo piano alemán

"GROTRIAN STEINWEG"

INFORMACIONES CABLEGRAFICAS DEL EXTERIOR

DE NUESTROS CORRESPONSALES ESPECIALES, VIA EASTERN Y ALL AMERICA CABLES INC. DE "THE UNITED PRESS".— LOS ORIGINALES DE TODOS LOS CABLEGRAMAS QUE SE INCERTAN EN ESTA SECCION, ESTAN A DISPOSICION DEL PUBLICO EN ESTA IMPRENTA

# PARA MANANA FUE POSTERGADA LA SESION DE LA COMISION PLEBISCITARIA

## SE TOMO ESTE ACUERDO DESPUES DE UNA LARGA ENTREVISTA DEL GENERAL LASSITER Y EL DELEGADO PERUANO, SEÑOR FREYRE SANTANDER.— UN GRUPO DE PERUANOS ORIGINO AYER UN DESAGRADABLE

## INCIDENTE EN ARICA.—LOS SEÑORES FREYRE SANTANDER Y CLARO LASTARRIA, SE SALUDARON CORDIALMENTE EN EL MUELLE, EN CIRCUNSTANCIAS QUE EL PRIMERO CONCURRIA AL LLAMADO DEL GENERAL LASSITER

En vista de las informaciones que llegan de la zona plebiscitaria reina en la opinión pública una inquietud muy justificada.

Efectivamente, las noticias llegadas en el curso de la semana que terminó y de la que se inicia, dan a conocer que muy poco se ha adelantado en el sentido de que se aproxime una solución al problema plebiscitario.

Se esperaba con verdadero interés la sesión de la Comisión Plebiscitaria, que debía haberse celebrado en la tarde de hoy; pero por las informaciones que dió la segunda edición de "Los Tiempos" de ayer, el público pudo darse cuenta que, desgraciadamente, la sesión fué postergada hasta mañana.

En consecuencia, continuará por algunas horas más la inquietud que reina en todos los ánimos, estudiando una solución al viejo problema del Pacífico.

Damos a continuación las informaciones que nos han enviado hasta las últimas horas de ayer nuestros corresponsales en la zona plebiscitaria)

### Una conversación del General Lassiter con Freire Santander

ARICA, 23. — En vista del estricto silencio oficial, todas las informaciones que se han podido obtener indican que han resultado infructuosas las tentativas hechas durante los últimos diez días para llegar a una solución diplomática en la cuestión de Tacna y Arica.

Al parecer, los funcionarios de ambos países se esforzaron inútilmente por encontrar una base aceptable para la continuación del plebiscito.

Por otra parte, se había dicho que antes del 24 se haría una declaración sobre la situación, por parte del Gobierno de Washington; pero hasta este momento no ha habido nada sobre el particular.

El general Lassiter hizo llamar hoy día al señor Freyre Santander a fin de conversar con él. Por su parte, los funcionarios norteamericanos sostuvieron también una larga entrevista con el general.

### El aplazamiento de la reunión

ARICA, 23. — El aplazamiento de la reunión de la Comisión Plebiscitaria por un día, ha sido atribuído a la necesidad de cambiar nuevas comunicaciones sobre la actual situación.

### La política americana se inclina al Plebiscito

ARICA, 23. — Por estar la política americana orientada nuevamente, según parece, hacia el plebiscito, es seguro que en los próximos días se verificarán negociaciones delicadas.

La delegación americana se encuentra exactamente entre las posiciones chilena y peruana.

Por otra parte, para salvar la situación, los americanos deben, conseguir el apoyo chileno para modificar las condiciones existentes en el territorio plebiscitario, o hacer algunas proposiciones que mitiguen el descontento peruano por las actuales condiciones en el mismo territorio.

### Un plan de cooperación

ARICA, 23. — Entre los posibles métodos que extra-oficialmente se manifiestan para este objeto, figura un plan para promover una unión efectiva y la cooperación entre la Comisión Plebiscitaria y las autoridades provinciales.

Con esto se trata de obtener la observación más estricta de la aplicación de la moción sobre el límite para la remoción de las personas culpables de proceder incorrectamente, una publicación libre por la comisión de los casos de irregularidades, y en que la delegación americana se reserve el derecho de no certificar la elección en caso de que no haya sido correcta.

Por otra parte, no se puede asegurar si la delegación americana estudia algunos de los puntos que se acaban de indicar o si considera todas las nuevas proposiciones formuladas en Washington.

El plazo que falta para el día hace altamente problemático que esté terminado el acuerdo para esa fecha.

### En la Cancillería estuvieron ayer algunas personalidades

Con motivo de los importantes acontecimientos q ue se esperaban alrededor de la cuestión Plebiscitaria, ayer se notó bastante movimiento en las oficinas del Ministerio de Relaciones.

Entre las más importantes de las numerosas conferencias que se celebraron, anotaremos las siguientes:

Con el Canciller señor Beltrán Mathieu conversó extensamente el ex-Presidente de la Comisión Chilena, señor don Agustín Edwards.

También permaneció un largo espacio de tiempo en el despacho del Canciller el Asesor Jurídico del Ministerio en los Asuntos de Tacna y Arica, señor Ernesto Barros Jarpa.

En las últimas horas de la tarde se entrevistó con el señor Mathieu el Embajador de los Estados Unidos, Excmo. señor William Miller Collier.

A conferenciar sobre otros asuntos, visitó al sub-secretario señor Rocuant, el señor Ministro del Ecuador y por último estuvieron en las oficinas de Relaciones el Encargado de Negocios de Colombia y el Agregado Naval de la Embajada de Argentina.

### El Embajador argentino no puede intervenir

BUENOS AIRES 23. — Con motivo de algunas publicaciones hechas en la prensa, referentes a una manifestación de carácter particular que había hecho el Embajador en Chile, doctor Manuel J. Malbrán, acerca de una nueva fórmula de arreglo de la cuestión de Tacna y Arica, la Cancillería ha hecho saber que ya había advertido a dicho Embajador la conveniencia de abstenerse de toda intervención en este asunto.

Además se le ha pedido dé noticias concretas de cómo se produjo la manifestación aludida y hasta qué alcance se le atribuye. (U. P).

### En Buenos Aires se cree en una nueva fórmula

BUENOS AIRES 23. — Por informaciones que hemos recogido en círculos cercanos a la Cancillería, estamos en situación de creer que aquí se estima que el Arbitro, Mr. Coolidge llegará pronto a obtener una nueva fórmula para resolver satisfactoriamente la cuestión de Tacna y Arica. (U. P).

### Insolente actitud de algunos peruanos

ARICA 23. (Especial). — Por el tren de Tacna, de las siete y cuarto, llegaron a ésta los peruanos Antonio Cutipa, Augusto Portales, Lorenzo Monasterio, Mateo Vargas, Mariano Robles, Tomás Mamani, Raimundo Márquez, Manuel Baracona, Marcelino Márquez, Marcelino Palominos, Casimiro Maquena y Serafín Corrales.

Estos sujetos tomaron el camión 64 de la Delegación Peruana, dirigiéndose por la calle 2 de Mayo, a la hora de mayor tráfico, hasta su residencia.

En el trayecto y a una cuadra de la Estación comenzaron a lanzar gritos, diciendo "Muera Chile" y a disparar piedras a los transeuntes, lo que produjo indignación general.

Los peruanos gritaban como verdaderos locos, haciendo gala de fuerza e insolencia.

Las pedradas de los insolentes hirieron a Pedro Varas, quien quedó con contusiones graves en los riñones, a Francisco Gil Reyes, herido gravemente en la sien derecha. Además destrozaron el sombrero de tres transeuntes que pasaban cerca del camión 64.

Los guardianes Otarola y Méndez, enérgicamente lograron imponerse sobre los peruanos, quienes fueron llevados en el mismo camión hasta el cuartel de policía.

Mientras la tropa defendía a los cobardes agresores, se encontraron cuarenta piedras, como resto de los proyectiles de que iban premunidos los peruanos.

Los agresores quedaron recluídos en sus respectivos calabozos hasta mañana, día en que serán llevados hasta la presencia del Juez de Turno.

### Un encuentro entre Claro y Freire

ARICA 23. (Especial). — El General Lassiter mandó esta mañana a las diez a su ayudante Simm en busca del Delegado Peruano, señor Freyre Santander.

El señor Freyre desembarcó de una de las lanchas del "Cleveland" dirigiéndose en el acto a la casa del General Lassiter, con quien celebró una larga entrevista.

En el muelle se encontraba en esos momentos paseando el Delegado Chileno señor Claro Lastarria, y cuando éste se encontró con su colega peruano, cambiaron un saludo afectuoso.

El señor Freyre Santander se dirigió en tono de broma al señor Claro Lastarria, preguntándole si su estada en el muelle significaba la preparación del viaje de regreso, a lo que contestó el señor Claro que el viaje lo harían juntos...

## SE POSTERGO HASTA MAÑANA LA REUNION DE LA COMISION PLEBISCITARIA

ARICA, 23.— La Comisión Plebiscitaria debía celebrar sesión el Miércoles 24, a las cuatro de la tarde y ha sido postergada hasta el Jueves 25, a las diez de la mañana.

Esta postergación obedece a los acuerdos tomados en una reunión habida entre el General Lassiter y el señor Freire Santander, quienes han visto la necesidad de tener nuevas comunicaciones con las Cancillerías respectivas.

Por lo demás, esta es la tercera reunión celebrada entre el General Lassiter y el delegado peruano desde el Sábado pasado.—(U. P.)

## EL PLEBISCITO DEBE REALIZARSE POR HONRA DE CHILE Y EL PERU

### CUALQUIER OTRO CAMINO SERIA EQUIVOCADO Y SI NO HAY ACTUALMENTE ATMOSFERA PLEBISCITARIA EN TACNA Y ARICA, DEBE CREARSE PARA QUE EL ACTO COMICIAL REPRESENTE LA SOBERANA VOLUNTAD DE LA POBLACION

(EDITORIAL DE "LA PRENSA" DE BUENOS AIRES)

BUENOS AIRES 23. — Con el título de "Un momento de inquietud americana", "La Prensa", publica hoy el siguiente editorial:

"Vuelve a inquietar a la opinión americana el viejo problema que ha dado en llamarse "El Pleito del Pacífico", y que bien puede denominarse, con más verdad, "La Preocupación de América". Nuestro continente vió por eso alborozado la entrega del pleito a la decisión arbitral.

Cuando luego presenció la llegada a las tierras discutidas de un personero del juez, creyó que comenzaba más que a salvarse, a purificarse lo que es y ha de ser el anhelo de los pueblos de la última guerra americana.

Pero el representante del árbitro, lógica y jurídicamente debió de obtener la certeza de que existía el necesario ambiente plebiscitario, antes de consultar la voluntad popular sobre la definitiva soberanía de Tacna y Arica.

Allí apareció un nuevo escollo, que hasta ahora no puede salvarse.

Pershing declaró que en el actual estado de cosas no era posible entregar a una solución libre la íntima voluntad del electorado plebiscitario. Análoga opinión parece haberse formado su sustituto, el general Lassiter, al deducir la prorroga de los términos del proceso comicial.

En este estado del que es una etapa del cumplimiento del fallo, se han lanzado voces más o menos oficiosas aconsejando que no se siga adelante con el plebiscito y que se busque, en cambio, una solución política. Tales consejos son muy dolorosos para el espíritu de América, que es tan armónico con aquel concepto wilsoniano de la justicia y del honor, para toda cuestión internacional.

El pleito del Pacífico, preocupación continental, fué sometido al fallo que mandó realizar el Plebiscito, dentro de la justicia y del honor comprometidos. El Plebiscito debe llevarse a la práctica, es lo que equivale a decir que el ambiente electoral, libre y tranquilo haya que formarlo, pues de lo contrario, sería burlar la sentencia del plebiscito. Sin libertad electoral no es plebiscito. Si el árbitro afirma y demuestra que no se puede o no se quiere formar el ambiente plebiscitario, — habrá denunciado un desconocimiento contra el fallo. Los americanos estaremos a esta altura de la vida internacional frente al alzamiento juzgando serena e imparcialmente el asunto.

Tales conclusiones son claras e incontrovertibles.

Ahora bien, el árbitro tiene la información y la ascendencia moral suficientes para pronunciar, aquella palabra de decir si hay o no ambiente plebiscitario. En caso afirmativo debe llegarse a la elección, en caso contrario, debe exigirse garantías de libertad electoral, pero lo que no es aceptable es que se sostenga que es imposible el Plebiscito, que hay que marchar hacia un nuevo arbitraje, menos jurídico y más político.

Si al no permitir consultar libremente la libertad electoral, existe alzamiento contra la sentencia, qué garantía tendrá de cumplimiento un nuevo laudo si mi siquiera puede suponerse que el juez desacatado cargue con la afrenta de desobedecerlo y se resigne a dictar un nuevo fallo?

Todas estas versiones confusas recorren las Cancillerías de los países sur-americanos y como toca muy de cerca a la República Argentina, una tribuna periodística, como nuestro diario, no puede callar tampoco.

En esta hora toca decir la plena verdad, sentida en beneficio, no ya para la tranquilidad de dos naciones hermanas, sino para el bien de la paz de América. Nos referimos a los rumores lanzados desde Chile, en que hacen aparecer al Embajador argentino en Santiago, procurando la divulgación de fórmulas propias que según él, llevarían hacia la solución del pleito, sin que el plebiscito se cumpla.

A pesar de que éste subraye que sus fórmulas y conversaciones son personales, cuestiones de carácter internacional, como las que se discuten, no es muy fácil alcanzar a ver donde puede empezar la acción personal de un Embajador, que para empeorar su situación, está acreditado ante uno de los países participantes del litigio.

—¿Cómo puede ese diplomático anticiparse a sostener, antes que el juez lo diga, que el plebiscito no podía realizarse, y cómo agrega a tal prejuzgamiento la afirmación de que la consulta electoral no resolverá el pleito? Son éstas, afirmaciones extremadamente inoportunas y avanzadas, que aunque no hubieran sido concretadas como se desprende del hecho mismo al lanzar nuevas fórmulas de arreglos políticos sobre la base de mutuas compensaciones.

El mal paso salta a la vista y quizás el único que no lo advierte es nuestro Gobierno, enfermo, según se sabe, de crónica y avanzada miopía diplomática.

No es, pues, necesario repetir en esta ocasión el hondo e intenso espíritu de amistad hacia Chile y Perú que inspira nuestro comentario, como todos los que hemos dedicado y seguiremos dedicando a la vieja disidencia. Tampoco resulta necesario afirmar, puestos nosotros en el amargo extremo de contemplar la disyuntiva del definitivo rompimiento entre esos dos países o la paz, que a trueque de cualquier fórmula, habremos de estar siempre con ésta, porque por sobre todas las cosas estamos con la paz.

Pero por el mismo sentimiento de concordia y de respeto hacia las naciones amigas, estamos obligados a llamar la atención sobre la extemporánea intromisión de un diplomático argentino, que nos induce a expresar una vez más nuestro anhelo de que el fallo se cumpla leal y caballerescamente para honra de quienes lo discutieron y de quien falló.

En el Continente, todo el arbitraje es la fórmula ideal consagrada por nuestra Constitución y prestigiada por la nueva diplomacia de la justicia y del honor. Seguimos creyendo que tanto Chile como el Perú sabrán dar al mundo un nuevo ejemplo de hidalguía acatamiento para llegar por el camino plebiscitario al término de su pleito de casi medio siglo.

### "El Perú tiene la seguridad de perder aún cuando tenga la razón"

DICE SOIZA REILLY EN BUENOS AIRES

BUENOS AIRES, 23.— Entrevistado Soiza Reilly por "La Razón" dijo que consideraba por múltiples causas, fracasado el plebiscito entre Perú y Chile. "No hoy, dijo, si no hace dos meses".

"El Perú tiene la seguridad de perder aun cuando tenga la razón".

Seis mil votantes tienen en sus manos el destino de Tacna y Arica, cuatro mil de los cuales son chilenos y el resto peruanos.

El General Pershing abandonó sus tareas plebiscitarias para no complicarse en el fracaso.

Digamos la verdad, aseguró, a los Estados Unidos no le conviene que el Perú fracase por altas razones de orden económico. Las más grandes empresas comerciales peruanas están en manos de los americanos. Al perder el Perú, el sentimiento nacional se indignaría y se iría a la guerra, que en estas condiciones sería la ruina para los capitales norteamericanos.

Con los cuarenta y dos años de Gobierno, Chile hizo suyas estas provincias cosa que el Perú jamás creyó, motivo por el cual aceptó ir al plebiscito. Aún cuando se realizara, ellos no irán, pues temen perder la esperanza de poder recuperar las provincias, cosa que para ellos ha sido siempre una aspiración nacional.

Así podrían continuar aspirando su "Alsacia-Lorena" o su "Trieste-Trento". Creo, dice Soiza Reilly, que hay que reemplazar el plebiscito por un arreglo patriótico de los americanos.

Una Junta de banqueros norteamericanos prestaría a Bolivia cincuenta millones de dólares para que comprase una faja de tierra en las provincias en cuestión, dando veinte millones al Perú y veinte a Chile y pagando diez millones por las mejoras realizadas por este último país en las regiones en disputa.

Bolivia, para hacer esta negociación, daría en garantía todas sus minas pasando con esto a ser una sola factoría yankee. El peligro americano, pronosticado por Ugarte hace veinte años.

El Perú y Chile aceptarían, considerando la guerra como un crimen y un atentado contra la paz de América. Desaparecería con esto el roce de las fronteras chileno-peruanas.

Posiblemente Leguía se opondría a no despertar la cuestión política. El pueblo peruano lo quiere.

### Al margen de los últimos acontecimientos

Confirmo mi noticia anterior sobre la decisión de los americanos de continuar con el plebiscito.

La situación ha cambiado bruscamente y el cambio confirma plenamente mis anteriores comunicaciones referentes a las divergencias entre el General Lassiter y la Cancillería de Washington.

La Delegación americana estaba informada anoche a las doce de que Freyre Santander había anunciado su retiro irrevocable de Arica en caso de que fuera desechada su moción de postergación indefinida de las inscripciones.

Además, puedo asegurar que el General Lassiter estaba decidido a apoyar en toda forma a Freyre Santander en cuanto a que las inscripciones no podían comenzar en las actuales circunstancias.

Pues bien, a las doce treinta recibió el General Lassiter un cable de Washington, y esta mañana envió a su ayudante Simm en busca del Delegado peruano.

La conferencia duró más de hora y media, durante la cual parece que lo impuso de que en Washington la Embajada peruana había informado al Departamento de Estado que el Perú acepta ir al plebiscito.

Por su parte, la Delegación chilena niega en forma categórica tener información alguna.

Sin embargo, se sabe que los americanos están decididos a ir al plebiscito.

Se cree también que el cambio brusco de los peruanos no puede obedecer a otra cosa que a una fuerte presión de Washington.

Estimo que en la Cancillería de Washington se han descubierto las argucias de Leguía para mantener artificiosamente la cuestión plebiscitaria.

Parece también que el nuevo ofrecimiento de los buenos oficios fué aceptado por segunda vez por Chile y rechazado por el Perú, trayendo como consecuencia natural la imposición de Washington.

Es extraño constatar que Freyre Santander parece sorprendido por las nuevas orientaciones y llama la atención el hecho de que haya mantenido una constante comunicación cablegráfica con el Gobierno de Lima.

# El fracaso de las negociaciones de Ginebra y el problema carbonífero

## SON LAS DOS PRINCIPALES CUESTIONES QUE PREOCUPAN A GRAN BRETAÑA

por DAVID LLOYD GEORGE.

### El espíritu de Locarno durante un tiempo, fué un llamamiento, pero ahora es una triste burla.— Es envano echar en cara al Brasil la "tragedia" de Ginebra.— El verdadero héroe en los últimos acontecimientos de la Liga es el señor Unden, el sueco

### Si el Gobierno se comporta frente al problema del carbón, como lo hizo en la cuestión exterior, Gran Bretaña se verá hundida en la más desastrosa lucha industrial.— El informe de la Comisión recomienda la adopción de todas la indicaciones hechas por los liberales hace dos años

LONDRES 23. — Todos los países europeos tienen sus dificultades, resultantes de la guerra — algunas de esas ansiedades comparten con sus vecinos y otras les son peculiarmente propias—,y la Gran Bretaña no es una excepción.

**LAS ULTIMAS OCUPACIONES BRITANICAS**

En los últimos días el público británico ha sido agitado por dos acontecimientos: el informe de la comisión del carbón y el hecho de que se extrangulase el espíritu de Locarno en las negociaciones de Ginebra al reunirse las naciones a orillas del lago Leman, produjeron profunda inquietud. Han venido a frustrar las esperanzas de millones de personas, a las cuales se había enseñado mediante las elaboradas y constantes muestras de negocio de las semanas pasadas que habían de esperar una nueva era de concordia y de fraternidad, como resultado de la nueva Petenostés en los Alpes meridionales. El espíritu de Locarno bajó en forma de paloma de paz sobre la cabeza de los hombres de Estado reunidos. Nuestro Ministro de Relaciones anduvo como un hombre que lleva una aureola deslumbradora. Se percibía que mantenía la cabeza erguida, de miedo que se le cayese. Una nueva era había alboreado en el mundo. Los antiguos males, el recurso a la guerra y los grupos hostiles habían desaparecido para siempre. Europa era una confraternidad con, quizá, un sólo hermano perverso que quedaba en una región remota: Rusia.

**LA ASAMBLEA DE GINEBRA**

Luego vino la Asamblea de Ginebra con todos sus quejidos y rechinamientos de dientes, revelando las profundidades sin fondo de las inflamadas suspicacias y odios. Fué sacada la tapa que cubría el abismo, y ya no fué la Ginebra de la Sociedad de las Naciones, sino un gehena de la guerra. Con algún esfuerzo ha vuelto a colocarse la tapa, pero debajo persisten las llamas.

El espíritu de Locarno durante un tiempo fué un llamamiento, pero ahora es una triste burla; lo que pareció incienso no fué después de todo más que humo de azufre.

Este miserable espectáculo ha confirmado las impresiones de aquellos que, como yo, estaban convencidos de que sin la presencia de los Estados Unidos la Liga de las Naciones, puede muy bien llegar a ser un peligro. Es esencial para que funcione con buen éxito que haya alguna gran potencia dominante que no abrigue preocupación tradicional por las enemistades reinantes en Europa y cuyo sólo interés sea la paz basada en la justicia y la libertad. Pero me temo que aun sea difícilmente tiempo de dirigir un llamamiento a los Estados Unidos.

La opinión honrada de los Estados Nnidos ha de estar disgustada por este espectáculo repelente de naciones encerradas en una misma jaula y mostrándose los diente y gruñéndose unas a otras en torno de un hueso de discordia. Enviar una invitación amistosa a los Estados Unidos para que se adhieran actualmente a las reuniones de la Liga de las Naciones en Ginebra equivaldría a presentarle una tarjeta de visita con la inscripción: "Moloch recibe. — Idus de Marzo. — Ginebra".

**RESPONSABILIDAD DE LO OCURRIDO**

Es en vano echar en cara al Brasil la "tragedia", para hacer uso de la palabra Sir Austen. Desde el momento que las potencias aliadas alentaron a Polonia y a España para suscitar la cuestión de formar contraparte a Alemania, la actitud del Brasil era inevitable. Este último país no era más responsable de esta torpeza originaria que el mismo Ecuador. Pero tenía que tener en cuenta esos dos hechos irritantes que no le era posible desconocer sin malestar. Si había que distribuir puestos adicionales, un gran continente como la América del Sur no podía permitir que no se le tuviese en cuenta. Después de todo, el Brasil es un país más grande que Polonia en superficie y en población. Los héroes de Locarno han vuelto a sus países con la ropa sucia, después de sus muchos "carrousels". El verdadero héroe de Ginebra es el señor Unden, el sueco.

Pero la lucha no saldrá todavía a la superficie. El Pacto de Locarno sólo fué posible mediante un sentimiento de agotamiento universal. Reina un gran deseo de descanso y nada, a no ser las pasiones raciales más implacables, podía llevar a las naciones a que diesen el reciente espectáculo.

El sentimiento de cansancio volverá ahora a hacerse sentir y nada serio ocurrirá Ni los gobiernos ni los pueblos quieren guerra. Hasta las demostraciones militares como la invasión del Ruhr no obtienen popularidad. Cuestan dinero y son estériles en sus resultados. El dios de la guerra deberá satisfacerse con un sacrificio retardado, pero ha habido un destello de salvaje esperanza en sus crueles ojos en los días pasados.

**SITUACION DE LA INDUSTRIA CARBONERA**

Otra preocupación a que tienen que hacer frente los hombres de Estado británicos, es la situación con relación al carbón. Es un asunto inmediato. Si el gobierno se desempeña con respecto a él, como lo hizo con la cuestión exterior, la Gran Bretaña se verá hundida en la peor y más desastrosa lucha industrial que haya sufrido jamás.

Para sacar al país de la situación peligrosa en la cual se ha dejado que fuese deslizándose la industria carbonera, se necesitará la más sabia dirección y el más hábil manejo de las fuerzas. Por el momento, todos los que están interesados en los negocios han venido procediendo con excepcional cautela. Mr. Cook, verdadero jefe de los mineros, y Mr. Evan Williams, presidente de la Asociación de dueños de minas, van buscando la vía por oscuros y resbaladizos subterráneos. Las minas de carbón británicas están llenas de gases que se reunen en los rincones y en las requiebraduras. Se han acumulado durante años, y la ventilación parece más bien haberlos repartido por toda la mina, que haberlos barrido al exterior. Pero manos descuidadas han dejado caer fósforos en los puntos de tránsito y si se quiere evitar una explosión, es necesario que todos anden con angustioso cuidado.

Esta es la explicación del cuidado, aparentemente exagerado, con que los partidarios de uno u otro bando se han movido después de la publicación del informe. Esta aprensión paralizadora da la medida del peligro que todos ellos comprenden que se cierne, no solamente sobre esta rama, sino también sobre toda la industria y el comercio británico. ¡Pueda este espíritu persistir por mucho tiempo! Es la verdadera atmósfera para arreglar la cuestión. Pero el Gobierno no debe perder tiempo y debe aprovecharlo. Cada momento de demora más allá de lo necesario para considerar cuidadosa y profundamente las recomendaciones del informe, hace peligrar las perspectivas de arreglo. Las propuestas implican grandes sacrificios para todos. Es precisamente una de aquellas situaciones en que alguna persona violenta, que sólo considera el lado propio de un problema, puede lograr que lo escuche una de las partes, haciéndole ver que el sacrificio que se le pide no es equitativo, comparándolo con el de los demás.

**INFORME DE LA COMISION**

El informe es un documento redactado con habilidad, y la forma en que pinta la situación de la industria carbonera en Gran Bretaña, con sus dificultades temporales y permanentes, es sumamente ilustrativa. Está completamente libre de toda mancha de parcialidad. Es un documento esencialmente judicial. Sus recomendaciones se relacionan con la situación actual y con el desarrollo futuro de la industria.

En lo que se refiere a lo último, las propuestas presentadas en nombre de los socialistas y los trade unionistas son refutadas y descartadas como "impracticables" y por "no ofrecer evidente beneficio social". Los comisionados van más allá y dicen que advierten en ellas "graves peligros económicos".

Las palabras moderadas empleadas para calificar al plan revolucionario son características del espíritu con que los comisionados han desempeñado sus funciones. Las propuestas que presentan para reorganizar la industria constituyen, inequívocamente, la adopción de todas las indicaciones hechas en el informe de los liberales sobre el carbón y la fuerza industrial hace dos años. La compra de los minerales por el Estado; la presión para unificar y amalgamar las empresas con el objeto de reducir el costo y asegurar una explotación más eficiente, donde no se vean esfuerzos voluntarios para amalgamar por obstinación o codicia de dueños recalcitrantes el empleo de la compulsión; más completa asociación entre patrones y empleados; mejoramiento de los alojamientos y vida más amena para los mineros; contribución, sacada de los derechos pagados por las minas, para asegurar el bienestar de los mineros; mejor aplicación de la ciencia para la extracción y el empleo del carbón; organización y ayuda nacional para las investigaciones; ninguna explotación de las minas por el Estado, pero su intervención para que la nación aproveche en su plenitud su nueva potencia, como dueña de las minas, insistiendo para obtener equipo y organización más eficiente y mejores condiciones de vida para los mineros y sus familias.

El informe de la comisión, como es natural, ha causado mucha satisfacción a la prensa liberal. Cuando esas recomendaciones fueron hechas por el comité liberal, los "tories" se mofaron de la idea, y los socialistas insultaron a sus autores.

**EFECTOS QUE TENDRIAN SUS RECOMENDACIONES**

Todos los partidos consideran ahora esas propuestas seriamente, aunque todavía se reservan entero derecho de insultar a sus autores. Los comisionados predicen que si sus recomendaciones son llevadas a la práctica, la industria volverá a "alcanzar alturas de prosperidad que sobrepasarán a todo lo que se ha visto en el pasado". Pero antes que lleguemos a ese futuro eficiente y próspero están los abismos del presente que deben ser colmados. La industria carbonera, según los comisionados, está a orillas de un desastre. Sin los subsidios del Gobierno, la industria del carbón estaría ahora paralizada. Más del 20 por ciento de lo que se obtiene por tonelada, proviene de los contribuyentes británicos, o para decirlo en otra forma, un chelín y seis peniques por tonelada para el beneficio, y un chelín seis peniques para salarios vienen directamente de los impuestos.

Esta es una situación imposible para cualquier país. Es indefinible para un país que funda sus llamamientos a la confianza en la situación sana de sus finanzas.

**LA SUPRESION DE LOS SUBSIDIOS**

La comisión reclama en lenguaje vigoroso que esos subsidios cesen. Por otra parte, si cesan, las tres cuartas partes de los pozos mineros deberán cerrarse, a menos que el costo de la producción pueda ser reducido radical e inmediatamente. El 99% del carbón de Northumberland es extraído con pérdida, y otro tanto ocurre con más del 80 por ciento del de Gales del Sur y de Escocia. ¿Cómo puede reducirse inmediatamente el costo? Los comisionados contestan llanamente que solamente puede hacerse de tres maneras. Los dueños deben pasarse sin beneficios mientras no hayan subido los precios o los métodos mejorado; los mineros deben renunciar al 11% de aumento sobre la base mínima que obtuvieron cuando el aumento de actividad debido a la ocupación del Ruhr; los pozos que no ofrezcan ninguna esperanza de ser remunerativos deben ser clausurados y el Estado debe ayudar a trasladar los mineros a minas más provechosas.

No alcanzó a ver cómo el efecto acumulativo de todas estas indicaciones puede llegar a colmar el abismo que ahora alcanza a un total de 30 a 40 millones de libras esterlinas por año. Pero otra gran dificultad se presenta. El mayor sacrificio es el que están llamados a hacer los mineros. ¿Podrá persuadírseles que consientan en él? Leo con cuidado los discursos de Herbert Smith Coox y otros jefes. Por moderados que sean en su forma acerca de este punto, parecen ser inquebrantables. Temo mucho que el canciller del Excheques no haya salido todavía de sus dificultades. Ha de ser realmente un hombre muy optimista si cree que la cuenta de carbón del mes pasado que ha tenido que pagar, será la última.

D. LL. G.

¿Desea Ud. conocer las hermosas ciudades: BUENOS AIRES, MONTEVIDEO, RIO JANEIRO, SANTOS, SAO PABLO, GUARUJA y PETROPOLIS? Inscríbase en el VIAJE DE TURISMO que está organizando el EXPRESO VILLALONGA, y se verán cumplidos sus deseos.

# INFORMACIONES CABLEGRAFICAS DEL EXTERIOR

DE NUESTROS CORRESPONSALES ESPECIALES, VIA EASTERN Y A LL AMERICA CABLES INC. DE "THE UNITED PRESS".— LOS ORIGINALES DE TODOS LOS CABLEGRAMAS QUE SE INCERTAN EN ESTA SECCION, ESTAN A DISPOSICION DEL PUBLICO EN ESTA IMPRENTA

## ACTIVIDADES DEPORTIVAS MUNDIALES

### Jugadores argentinos se dirigen a Europa

BUENOS AIRES 23. — Hoy se dirigieron a Europa los jugadores profesionales de golf, argentinos, señores Antonio Pérez y José Jurado, quienes intervendrán en el campeonato abierto en Gran Bretaña y en otros torneos que se realizarán en Francia y Bélgica. (U. P).

### El torneo de ajedrez en Semmering

SEMMERING, 23. — En el torneo de ajedrez que se efectúa en esta ciudad, se efectuaron solamente las partidas que habían sido aplazadas.

Gruenfeld ganó a Nimzowitsch, Vidar ganó a Emzowitsch y Reti a Knock. — (U. P.)

## BRASIL

### Un autógrafo del Presidente Bernardes

RIO DE JANEIRO, 23. — "La Gazeta da Noticias" publica hoy un autógrafo del Presidente Bernardes que dice: "Cuantos amen la paz y deseen el prestigio de la Liga de las Naciones y con ánimo sereno acompañaron los hechos de Ginebra, aprobarán la conducta del Brasil y reconocerán la justicia de su causa. (U. P.)

## SUIZA

GINEBRA, 23. — La Comisión de la "Trata de Blancas" acordó la expulsión de las prostitutas extranjeras de todos los países afiliados. Dicha comisión tiende a la abolición, lenta y gradual, de la prostitución reglamentada. (U. P.)

## BELGICA

BRUSELAS, 23. — **Los aviadores que han emprendido el raid hacia el Congo,** llegaron a Leopoldville procedente de Lisnall.

Con esto se ha dado término al raid.

## MARRUECOS

### La nueva reglamentación sobre terrenos petrolíferos

TETUAN, 23.—Se consideran terminados los trabajos de las fortificaciones del macizo de Beni-Ozmar. Este sistema completo, sirve para asegurar la defensa de las comunicaciones en terreno abrupto y propicio para las fechorías del enemigo.

Los nuevos puestos enlazan la meseta de Darraid, Gorgues, Kudia, Tahar y algunas alturas próximas.

### Un convenio austro-argentino

BUENOS AIRES 23. — En el Ministerio de Relaciones Exteriores se fijó ayer el Convenio argentino-austriaco sobre reciprocidad en el pago de indemnizaciones por accidentes del trabajo. (U.

BUENOS AIRES, 23. — **El Presidente Alvear recibió en su despacho,** en la mañana de hoy, a varios legisladores quienes le expresaron la confianza de que en la reunión de la Cámara de Diputados de mañana quedará resuelta la cuestión de los presupuestos del presente año. (U. P.)

### Continúa el escrutinio de las elecciones parciales

BUENOS AIRES, 23. — Continuando el escrutinio de la capital se acentúa una gran mayoría de los Yrigoyenistas sobre socialistas y los antipersonalistas.

Se señala como de importancia el hecho de que Yrigoyenistas hayan sacado votos en las primeras mesas pues estas han sido baluarte de los socialistas.


CHANDLER

No compre Ud. automóvil

Sin consultar antes con alguno de los poseedores de

Chandler o Cleveland

CLEVELAND SIX


### Demay venció a Servetti

PARIS, 23. — El campeón militar francés Demay venció al campeón uruguayo Servetti en un asalto a florete a 16 toques.

El score fué 16 toques dados por Demay y 12 por Servetti.

El campeón Revello demostró mayor rapidez, alegando Demay que sus golpes los colocaba casi a voluntad, habiendo marcado en un momento dado cuatro golpes seguidos. Revello marcó tres golpes seguidos al comenzar el match. — (U. P.).

### Paolino puso K. O. a Harry Drake

PARIS, 23. — El boxeador Paolino puso K. O. a Harry Drake, de Inglaterra, al minuto y 33 segundos de pelea, por el campeonato europeo de peso pesado. —(U. P.)

## EL PRESTIGIO FRANCES EN MARRUECOS HA SUFRIDO CONSIDERABLEMENTE

### durante el Invierno.— La paz sería imposible mientras las fuerzas francesas no se establezcan sólidamente en las montañas del Norte de Ouergha

(De John O'Brien, especial para "La Nación")

PARIS, 23.— El General Bouchut, con 150,000 soldados encara prácticamente las mismas condiciones que sus predecesores en las 200 millas del frente rifeño.

El espíritu de los rifeños no ha avariado, pero el peligro de una sorpresa ha sido eliminado. El prestigi ode los franceses ha sufrido considerablemente durante el Invierno. Las tribus amigas, entre las cuales figuran algunas con armas, están preparadas para hostilizar a los franceses. Ya hay señales de disensión entre los jefes de Beni Melloul y de la fracción leal de Beni Zeroual, quienes declaran que no pueden hacer frente a los nuevos ataques rifeños.

Los franceses no proyecto llevar a cabo la ofensiva antes de Mayo o Junio; pero en vista de la casi seguridad de la realización de ataques rifeños, los franceses se verán obligados a contra-atacar; de otro modo se exponen a que el peligro de la rebelión se extienda a las demás tribus.

El Ejército actual de Abd-el-Krim, se calcula en 40,000 hombres.

A pesar de los rumores de paz que circulan, en los círculos militares de esta capital, se estima que la paz es imposible mientras los franceses no estén sólidamente establecidos en la cadena de montañas situadas a 10 millas al Norte del Quergha, a fin de poder oponer una valla absoluta a las incursiones desde el Rif, sin que se vean obligados a depender de las tribus locales con este objeto.— (John O'Brien).

## ESPAÑA

### Llega a Madrid el nuevo Embajador norteamericano

MADRID, 23. — Ha llegado a esta capital el nuevo Embajador de los Estados Unidos, Excmo. señor Hammond, acompañado de su esposa y de sus dos hijas. Acompáñalo también el Agregado Militar señor Manley. En la estación fué recibido por el personal de la Embajada y del Consulado norteamericano y diferentes personalidades de la colonia.

### Se posterga el raid a las Filipinas

MADRID, 23. — Ha sido postergado el raid aéreo a las Filipinas, hasta que esté acordada su realización en un aparato nacional. (U. P.)

### El coronel Millán Astroy volverá al servicio activo

A PESAR DE LA PERDIDA DE UN OJO

MADRID, 23. — Se sabe que el Coronel Millan Astray ha entrado al período de convalescencia, y que a pesar de la pérdida de un ojo, a consecuencias de las heridas recibidas últimamente, continuará en el servicio activo. (U. P.)

### Se autoriza una emisión de obligaciones del tesoro

MADRID, 23.—El Gobierno ha autorizado la emisión de obligaciones del Tesoro por la suma de cuatrocientos millones de pesetas, a cinco años, al tipo de 5 por ciento de interés anual, con prima amortizable del 1 por ciento y vencimiento, el 8 de Abril de 1931.—(U. P.)

MADRID, 23.—**Los señores Estrada y Amposta,** representantes de España en Washington y Lisboa, respectivamente, visitaron al Ministro de Estado, señor Yanguas.—(U. P.)

### Pérez Caballero comenta el fracaso de Ginebra

MADRID, 23. — En un artículo publicado en "El Imparcial" por Pérez Caballero, dice que después del fracaso de Ginebra, el aplazamiento compromete el porvenir de la Liga de las Naciones y le quita toda su autoridad hasta no resolver la crisis que se ha creado en este período de sus conferencias.

Refiriéndose a la manera de proceder adoptada por el Brasil, dice que este país ha obrado con demasiada sinceridad y poca malicia. Si se hubiese limitado, dice, a retirarse del Consejo, se hubiera evidenciado que el aplazamiento ha sido provocado por la oposición de los intereses entre Francia, Inglaterra y Alemania referentes a Polonia.—(U. P.)

## EL GOBIERNO DE WASHINGTON MANIFIESTA SU PESIMISMO POR LOS ACONTECIMIENTOS EUROPEOS

(De E. A. Mathis, especial para "La Nación")

WASHINGTON, 22.— Los ataques de Lloyd George contra Chamberlain, son aplaudidos por los irreconciliables, los que ven en ellos una nueva arma para emplear en la campaña que proyectan emprender contra la adhesión de Estados Unidos a la Corte Internacional de Justicia.

Los círculos políticos han declarado que el Gobierno no necesita ahora abstenerse de dar toda clase de informaciones al público, ya que cuenta con semejante "testigo".

En la posibilidad que la situación de Chamberlain pueda agravarse, el Gobierno de los Estados Unidos ha declarado oficialmente su pesimismo por los acontecimientos europeos, basándolo en los antiguos métodos de diplomacia secreta aún en práctica.

Esta situación es hasta cierto punto intrincada para el Gobierno que debe contar con la opinión pública, en que parece acentuarse la tendencia de mantener a los Estados Unidos alejado de los asuntos europeos.— (Mathis).

### Una carta del señor Clovis Bevilagua al Ministro de Relaciones

RIO JANEIRO 23.— El abogado doctor Clovis Bevilaqua dirigió una carta al Ministro de Relaciones Exteriores diciendo que la actitud asumida por el Gobierno en la Asamblea de Ginebra fué la más digna, la más justa y la más conforme con los intereses de la humanidad en el desarrollo del derecho internacional, por lo cual felicitaba y congratulaba al Presidente Bernardes y al Ministro señor Pacheco por la serena firmeza revelada en este momento gravísimo para la organización de las relaciones internacionales.

En seguida expone los fines de la Liga y las razones que asisten al Brasil para asumir la actitud conocida y concluye diciendo que cualesquiera que sean las consecuencias que nos reserva el futuro debemos estar tranquilos porque procedemos con razón en el sentido de dar mayor expresión al derecho que se pretende sacrificar.

Fué gran felicidad el hallarse en el puesto de defensor del Brasil un hombre como el Embajador Mello Franco, perpicaz, íntegro y fuerte por la inteligencia y por la conciencia del Derecho. (Agencia Americana).

## ALEMANIA

### Un incidente en la frontera italo-yugoeslava

(ESPECIAL PARA "LA NACION")

BERLIN, 23.—De Belgrado anuncian, fuera de la reserva casi hermética observada especialmente por la rigurosa censura fascista sobre el incidente fronterizo ocurrido en la noche del 19 pasado cerca de Rakek, entre los aduaneros italianos y yugoeslavos, los siguientes detalles auténticos:

Cuatro aduaneros italianos armados franquearon la frontera, penetrando en la fonda situada en el territorio yugoeslavo. Intimados por los aduaneros yugoeslavos a volver al territorio italiano, éstos abrieron el fuego, hiriendo a un aduanero yugoeslavo y a otro paisano de la misma nacionalidad que fué en socorro de sus connacionales. Finalmente, los italianos se retiraron.

La Comisión mandada desde Laibach encontró en el lugar del suceso varios fusiles italianos. La población yugoeslava se encuentra indignada. — (Especial.

BERLIN, 23. — **El Consejo de Gabinete estudió anoche las gestiones aviáticas** tratadas hace dos meses en París por la comisión mixta. Excepto un sólo asunto, las demandas alemanas sobre la atenuación de las medidas restrictivas para la aviación alemana, se aceptaron por la parte interaliada, esperándose pronto un arreglo formal. — (Especial.

## DINAMARCA

### EL DIRIGIBLE DE AMUNDSEN PARTIRA DE ROMA EL 30

COPENHAGUE, 23.—El dirigible en que el explorador Amundsen se dirigirá al polo Norte, partirá de Roma el 30 de Marzo, dirigiéndose a Oslo por la vía de Marsella, Pulham y Leningrado. —(U. P.)

## CHINA

### Feng-Yu-Hsiang habría llegado a Urga

MOSCU, 23. — Una agencia noticiosa de ésta anuncia que Feng-Yuh-Siang ha llegado a la localidad de Urga acompañado por su familia.—(U. P.)


Se necesita

arrendar Oficina en centro comercial en Santiago,

primer piso, más o menos 200 metros cuadrados.

Dirigirse:

Casilla 1378

VALPARAISO



CHANDLER

Esteban Ahumada
David Cohen
Miguel Etchepare
Augusto Falco
Manuel García
Luis Izquierdo
Manuel Lueje
Julio Nieto
Ercole Perreau
Elvira Rivera de Muñoz
José Luis Troncoso
Carlos Ugarte
Ricardo Valdés

Precio $3 ,000

L. ALBERTO MORERE

AGUSTINAS 1115

CLEVELAND

Manuel Aguirre
Enrique Bello
Alberto Bascuñán
Melitón Cifuentes
Julio Cariola
Julio Correa
Héctor Fuentes
Ernesto Greve
Carlos Gutiérrez
Rosa Hidalgo de Lyon
Julián Lehman
María I. de Lohman
Carlos de Giorgis
Hernán Lois
Alfredo Moreno
Jorge Moreno
Esteban Manzano
Antonio Masses
Adolfo Rodríguez
R. Payeras
Gustavo Placier
Luisa P. B. de Morere
Germán Oelkers
Sara Solar de Hurtado
Roberto Ugarte
José Segura

Precios:

TIPO SPORT:
$ 22,500
TIPO STANDARD
$ 20,500
TIPO SPORT
$ 17,900
TIPO STANDARD
$ 16,900

ELEGANTE Y ECONOMICO

CON LUBRICACION AUTOMATICA


## ESTADOS UNIDOS

### Don Miguel Cruchaga presenta sus credenciales

WASHINGTON, 23. — El Embajador Chileno don Miguel Cruchaga Tocornal presentó sus credenciales al Presidente Coolidge. (U. P.)

WASHINGTON, 23. — El Presidente Coolidge, contestando al discurso de presentación de credenciales pronunciado por el Embajador Cruchaga Tocornal, le aseguró su más cordial cooperación para estrechar los lazos de amistad y fomentar el intercambio comercial entre ambos países. Además dijo:

"No se me han escapado sus generosas observaciones relacionadas con los pasos que ahora se dan en pro de la paz y concordia en el Continente Americano, mediante la solución honorable y permanente de una cuestión que durante tanto tiempo ha entorpecido las relaciones entre dos Repúblicas hermanas".—(U. P.)

WASHINGTON, 23. — El nuevo Embajador chileno, señor Miguel Cruchaga Tocornal, presentó hoy sus credenciales al Presidente Coolidge, manifestando su deseo de continuar la labor desarrollada por el señor Mathieu; en su discurso, el señor Cruchaga agregó que trataría de estrechar las relaciones comerciales y buscaría la cooperación de los Estados Unidos.

Terminando su discurso, el señor Cruchaga dijo: "En nombre del Gobierno y pueblo chilenos, deseo daros las gracias por el servicio que habéis prestado a la causa del buen entendimiento continental, al decidir solucionar mediante el arbitraje, el viejo pleito que separa a dos naciones hermanas: Tacna y Arica".—(U. P.)

### Fué inaugurado el Consulado de Chile en Los Angeles

LOS ANGELES, 23.—Oficialmente ha quedado inaugurado el Consulado de Chile en esta ciudad de California. Estará a cargo de él don F. Valdivieso Valdés.—(U. P.)

WASHINGTON, 23. — **El consejo dirigente de la Asociación Americana del Trabajo, durante su sesión de apertura, condenó "la acción de Mussolini** al destruir las asociaciones gremiales, poniendo en vigencia el trabajo obligatorio para los proletarios y su amenaza de confiscar las propiedades de los italianos que residen en los Estados Unidos, en caso que objeten su dictadura". —

## ARGENTINA

### Aun no han sido hallados los aviadores perdidos

BUENOS AIRES, 23. — No ha sido posible aun precisar el sitio donde puedan haber caído el capitán Madariaga y el mecánico Rosetti. Se han continuado hoy las exploraciones en las islas y en el delta.

Las autoridades contrataron hoy el servicio de los isleños por considerarlos los únicos capaces, debido a la necesidad de internarse en los islotes desafiando a los peligros que ofrece la enorme vegetación de esos lugares, aprovechando que estos conocen muy bien dichos sitios. (U. P.)

### La situación de Argentina en la Liga

BUENOS AIRES 23. — Con el objeto de regularizar la situación de Argentina ante la Liga de las Naciones, el Presidente, por intermedio del Ministro de Relaciones, dirigió hoy un mensaje al Congreso, señalando la conveniencia de que haya un pronto pronunciamiento del poder legislativo sobre este asunto.

En la primera sesión que realice la Cámara de Diputados, el Ministro de Relaciones ampliará verbalmente esas consideraciones, y pedirá que los diputados fijen un día para tratar este acunto. (U. P.).

## MEXICO

### La nueva reglamentación sobre terrenos petrolíferos

SERA SOMETIDA A LA APROBACION DEL PRESIDENTE CALLES, EL MARTES PROXIMO

MEXICO, 23. — "El Gráfico" publica una declaración del Ministro del Trabajo, en que dice que las nuevas reglas sobre los terrenos petrolíferos serán sometidas al Presidente Calles para su aprobación próximo.

El Ministro manifiesta que los petroleros habían hecho ss objeciones fundadas a feridas disposiciones.

## LA SITUACION DEL GOBIERNO FRANCES ES SUMAMENTE DIFICIL

### Se estima que los proyectos financieros de M aunque aprobados unánimemente por e te, serán rechazados en la Cámara.

(De A. L. Bradford, especial para "La Nación")

PARIS, 23.— La situación se presenta sumamente grosa para el Gobierno. A pesar de la declaración efectuada ayer, anunciando que el Gabinete había aprobado unanimidad los proyectos del Ministro Peret, se ha sabido que numerosos Ministros se habían opuesto, debido a la razón que tienen de que el Gobierno caerá con el proyecto del impuesto a las transferencias.

M. Peret habría contestado que el proyecto debía retirarse o abandonarse, que él estaba determinado a no recurrir a una inflación, y que el proyecto constituye el medio de obtener dinero inmediatamente. Terminó diciendo que si el proyecto no era aceptado, él renunciaba.

El grupo radical de la Cámara, que es sumamente importante para el Gobierno, es opuesto al aumento propuesto a las transferencias, como también a la mayoría de los nuevos impuestos indirectos propuestos por el Gobierno, aceptando en principio el impuesto civil, aún cuando se opone que se le introduzcan cambios que lo hagan más pesado.

Los políticos estiman que el Premier M. Briand se halla frente a la situación más difícil porque su Gabinete ha pasado, y que caerá dentro de pocos días.— (A. L. Bradford).

## ITALIA

### Mussolini tiene confianza en el éxito del vuelo de Amundsen

ROMA, 23. — El premier Mussolini concedió audiencia al doctor Tomessen y Mayor Velrre, presidente y vice-presidente respectivamente del Aero Club Noruego, siendo presentados por el coronel Nobile.

El doctor Tomessen detalló el plan de la aventura de Amundsen anunciando que el vuelo se emprenderá definitivamente en la primera semana de Abril.

El premier Mussolini les declaró que tenía confianza en el éxito de la empresa, expresándoles sus mejores deseos. — (U. P.).

### De Pinedo examina varios hidroaviones

ROMA, 23. — El aviador De Pinedo, acompañado del Teniente Campanelli, examinaron varios hidroplanos "Dornerwall", en los cuales piensan hacer vuelos de ensayo, como preparatorios para el que emprenderán alrededor del mundo. — (U. P.)

### LAS RELACIONES CHILENO-PORTUGUESAS

ROMA, 23.—El señor Alvaro Baeza, canciller de la Embajada chilena en el Quirinal, se ha dirigido a Lisboa, llevando una misión diplomática destinada a colocar las relaciones de su país con el Portugal sobre bases más amistosas.—(U. P.)

## MATTEOTI HABRIA MUERTO HEMOPTITIS

### Así lo asegura el abogado de la defensa, señor —En el momento del secuestro, Volpi se traba en su cama en el Hotel de Roma.— sible que hoy el Tribunal emita su fallo.

CHIETTI, 23. — El abogado Leva alegó que al no haber sido encontrada las señas digitales correspondientes al acusado Viola ni en el automóvil ni en las ropas de Matteotti, eran pruebas evidentes de que éste no había participado en el secuestro.

Declaró, además que la muerte de Matteotti estaba claramente demostrado que había sido causada a una hemoptisis puesto que solo se habían encontrado manchas de sangre en el sobretodo; si la muerte hubiera sido causada por golpes con cualquier clase de arma las manchas de sangre se habrían encontrado también en el chaleco y pantalones.

El abogado Leca concluyó su discurso tratando de demostrar que

## BOLIVIA

### "Medios de incorporar a la civilización

LA PAZ, 23.— La Federación de Estudiantes ha convocado un certamen intelectual y especial sobre "Medios de incorporar a los indios a la civilización".—(U.

### La Misión Kemmerer va a ir a Bolivia hasta Octubre

LA PAZ, 23. — Se sabe que la Misión Kemmerer, estudiando a la invitación especial para el Presidente de la República en el sentido de ventajas contratando sus servicios para reorganización de las finanzas nacionales, ha manifestado la imposibilidad de hacerlo hasta el mismo mes de Octubre, debido a compromisos que aun tiene pendientes con otros Gobiernos. (U. P.)

### Conmemoración de la batalla de Calama

LA PAZ, 23. — Mañana se celebrarán festividades patrióticas en toda las escuelas de la República, en conmemoración del aniversario de la acción heróica de Calama. (U. P.)

### Un chileno ultimado a puñaladas por dos italianos

LA PAZ 23.— El ciudadano chileno Guillermo Carter fué ultimado a puñaladas por dos italianos, Antonio Savandini y Oscar Donaldi, Ignóranse por completo las causas. (U. P.)


CLEVELAND SIX

L. Alberto Morere

AGUSTINAS 1115

Entre Bandera y Morandé

CHANDLER

# INFORMACIONES CABLEGRAFICAS DEL EXTERIOR

DE NUESTROS CORRESPONSALES ESPECIALES, VIA EASTERN Y A LL AMERICA CABLES INC. DE "THE UNITED PRESS".— LOS ORIGINALES DE TODOS LOS CABLEGRAMAS QUE SE INCERTAN EN ESTA SECCION, ESTAN A DISPOSICION DEL PUBLICO EN ESTA IMPRENTA

## Se inicia la temporada de foot-ball

LA PAZ, 23.— Con todo éxito se inició la temporada de foot-ball. El acto fué honrado con la presencia del Presidente de la República. (U. P.)

LA PAZ 23.— Alumnos de varias escuelas se dirigieron al Presidente de la República, señor don Ernardo Siles, ofreciéndole una brillante fiesta campestre. (U .P.

LA PAZ 23.— En el tren de mañana llegará a esta el Almirante Woodward, jefe del la Comisión Naval de los Estados Unidos que recorre varios países. Por el mismo tren, llegará también, el Gerente General del Ferrocarril Sur del Perú. (U. P.)

LA PAZ 23.— La escritora americana Jackie Dietrich llegará esta tarde, procedente de Arica. (U. P.)

LA PAZ 23.— El Ministro de la Guerra envió el siguiente telegrama, felicitando al Regimiento Abaroa: "En el glorioso aniversario de la heroica acción de Abaroa, defensor de Calama y de la integridad de Bolivia, en nombre del Capitán General del Ejército y en el mío propio, rindo homenaje y memoria saludando a los jefes, oficiales y a la bizarra tropa del regimiento que lleva su nombre, haciendo votos porque en los momentos de sacrificio y cuando la Patria los necesite sepan responder dignamente a la misión de defender al país y a sus legítimos derechos. (U. P.).

LA PAZ 23.— El Círculo de Bellas Artes ha convocado a un concurso nacional, estableciendo varios premios, dando los siguientes temas: relación de historia patria; novela corta, temas nacionales; composición en verso de tema libre; canciones escolares; música indígena y varios otros. (U. P.)

LA PAZ 23.— "La República" transcribe el llamado de Ana Fernandini a las mujeres de América en que protesta por el atropello a la mujer peruana en Tacna y Arica, (U .P.)

## INFORMACIONES COMERCIALES POR CABLE

### ACCIONES . . . . .

NUEVA YORK, 23.— Hoy se cotizaron los títulos que se indican a continuación, como sigue:

Kennecott Copper, 53.
Chile Copper, 33 1|2.
Missouri Pacific, 30 1|4.
American Telephone and Telegraph Co., 145 3|4.
American Smelting and Refining Co., 122.
International Cement, 60 1|8.
U. S. Steel Corporation, 123
Allis Chalmers, 83 1|2.
Cerro de Pasco, 62 1|4.
Anaconda, 44 3|4.
Central Leather, 13 3|4.
Cobre: 14.125 centavos oro por libra.— (U. P.)

LONDRES, 23. — Las cotizaciones para entrega inmediata han sido las siguientes en el día de hoy:

Cobre Standard, £ 58-11-3.
Estaño en lingotes, £ 292-7-6.
Zinc extranjero, £ 34-0-0.
Plomo extranjero, £ 31-14-5.
Plata en barras, 30 chelines 4|2 1|2 de peníque la onza troy.
Mercurio, £ 17-0-0 por botella.
Tungsteno, sin cotización. — (U. P.).

### ALGODON

NUEVA YORK, 23.— Se fijaron los siguientes precios del algodón, para entrega en las fechas que se indican:

Marzo, no se cotizó.
Mayo, 18.64 centavos oro por libra.
Julio, 18.14 centavos oro por libra.
Setiembre, 17.50 centavos oro por libra.
Noviembre, 17.18 centavos oro por libra.
Enero, 17.14 centavos oro por libra.— (U. P.)

LIVERPOOL, 23.— El algodón se cotizó hoy como sigue: Para Marzo, 9.47; para Mayo, 9.39; para Junio, 9.15; para Julio, 9.03. Se realizaron 5,000 fardos.— (U. P.)

### METALES

NUEVA YORK, 23.— Se fijaron los siguientes precios de metales para el pago al contado:

Estaño: 65.25 centavos oro por libra.
American Metal, 51.
Continental Oil, 22.
National City Bank, no cambiaron.
Great Western Sugar, 98.— (U. P.)

### CARNE DE VACUNO

CHICAGO, 23.— Las carnes de Vacuno se cotizaron hoy como sigue:

De primera: de 16 a 19 centavos por libra.
De segunda: de 12.50 a 14.50 centavos por libra.
La carne de ternera se cotizó entre 17 y 19 centavos por libra. —

### AZUCAR

NUEVA YORK, 23.— El azúcar en bruto se cotizó a $ 2.25 la bolsa de cien libras para entrega en Marzo; a $ 2.27, para entrega en Mayo; y a 2.40, para entrega en Julio.— (U. P.)

### ANIMALES EN PIE

CHICAGO, 23.— Hoy se cotizaron los siguientes precios de animales en pie: novillos, 11 centavos por libra; terneros de un año, 10.75; terneras, 14.25.— (U. P.)

### CEREALES

CHICAGO, 23.— Se cotizaron los siguientes precios de granos por bushel:

Trigo: para entrega en Mayo, $ 1.57 1|8; para entrega en Julio, $ 1.36 1|8.
Maíz: para entrega en Mayo, $ 0.72 3|4; para entrega en Julio, $ 0.76 1|4.
Avena: para entrega en Mayo, $ 0.39; para entrega en Julio, $ 0.39 7|8.— (U. P.)

### CAMBIOS

NUEVA YORK, 23.— Hoy se cotizaron los siguientes cambios:

Argentina, 38.45 centavos oro por peso papel.
Chile, 12.12 centavos oro por peso papel.
Japón, 45.37 centavos oro, por yen
Inglaterra, $ 4.85 13|16 por libra esterlina.
Francia, 3.50 3|4 por franco.
Italia, 4.02 centavos oro por lira.
Bélgica, 4.03 centavos oro por franco.
Suiza, 19.25 centavos oro por franco.
Alemania, 23.81 centavos oro por reichsmark.
España, 14.09 centavos oro por peseta.
Yugoeslavia, 1.76 1|4 centavos oro por dinar.— (U. P.)

### LINAZA

NUEVA YORK, 23.— La linaza se cotizó a 2.28 dólares por bushel para entrega en Mayo y a 2.30 para entrega en Julio.— (U. P.)

# Pastoral de Arzobispo de Santiago sobre la paz interior y el momento internacional

El Arzobispo de Santiago, Monseñor don Crescente Errázuriz, ha dictado la Pastoral que damos a continuación y que trata del Jubileo del Año Santo y del Problema de Tacna y Arica:

"Crescente Errázuriz, por la gracia de Dios y de la Santa Sede Apostólica, Arzobispo de Santiago de Chile.

Al clero y fieles de la Arquidiócesis salud y paz en el Señor.

Después de la más tremenda guerra que hayan presenciado los siglos, se habría creído que los pueblos buscarían en la paz y el trabajo la manera de reponerse. No ha sido así, por desgracia, pasados los años y se mantiene el resentimiento y todo parece prepararse para nuevas sangrientas guerras.

Junto con tan amenazadora perspectiva atribuían a quien conoce el mundo los profundos disturbios que en cada pueblo dividen a los hombres, las luchas de clases, el desconocimiento de derechos, el olvido de los deberes, el desprecio de la autoridad: por doquiera desorden, inquietud, peligro de conmociones y de trastornos; por doquiera, menos en la Iglesia de Cristo.

Al contrario, mientras por todas partes sólo se divisan la desunión, los peligros de luchas sangrientas, la inutilidad de los esfuerzos que hombres eminentes de las naciones hacen para poner un dique a la desorganización, la Iglesia de Cristo presenta el más consolador y magnífico espectáculo de uniformidad, de íntima unión. Obedeciendo al llamado del Sumo Pontífice que gobierna a la Iglesia, los fieles de todo el orbe son acudido por centenares de miles a la ciudad de Roma.

Esos hombres de diversas razas, de naciones enemigas, que pertenecen a opuestos partidos políticos y amenazan a cada paso turbar la paz, se ven ahora reunidos a la voz del Pastor en un mismo rebaño y, olvidando los odios de nación y de clases, los encontrados intereses, sólo recuerdan que son hermanos, oyen unas mismas lecciones, prometen guardar unas mismas leyes, son católicos. Jesús, que ha traído a la tierra la paz fundando su Iglesia obra por medio de la Iglesia este verdadero milagro social, que llenaría al orbe de gratitud, si no estuviera tan habituado a presenciar tales milagros, producidos únicamente por la Doctrina de Cristo, porque sólo ella es capaz de hacer que el hombre se sobreponga a las pasiones para aceptar y cumplir los más severos deberes; sólo ella es realmente el fundamento de la única grande e indestructible sociedad, de la sociedad cristiana.

Con sobrada razón el Padre Santo, contemplando tan hermoso espectáculo, exclama en el Consistorio del 14 del pasado Diciembre: "No podemos menos de rebozar de un gozo tal que no es posible expresarlo en el lenguaje humano." Y después de enumerar algunos de los motivos de ese gozo, que le ha proporcionado la celebración del Jubileo en Roma y de concederlo al mundo entero por todo el presente año 1926, añade: "El Año Santo ha unido a los pueblos por la caridad de Cristo y de la Iglesia y de ellos ha brotado una plegaria para pedir la paz de Cristo, que se ha de conseguir en el reino de Cristo."

Al anunciaros, amados diocesanos, esta gracia, os invito a entrar de lleno en las intenciones del Soberano Pontífice y a pedir, especialmente para nuestro Chile "la paz de Cristo, que se ha de turbar la paz, se ven ahora reunidos a la voz del Pastor en un mismo rebaño y, olvidando los conseguir en el reino de Cristo."

Debemos elevar al cielo fervientes acciones de gracias por los grandes beneficios que en la azarosa época que acabamos de atravesar, ha derramado sobre nuestra patria, librándonos de tantos peligros, despejando su horizonte de las amenazadoras nubes que parecían anunciar inevitable tempestad; debemos en especial agradecer la tranquilidad que ha concedido a la Iglesia. Pero junto con manifestar nuestra gratitud hemos de pedirle que continúe con sus dones y termine su obra; que "la paz de Cristo, que se ha de conseguir en el reino de Cristo", sea completa entre nosotros.

En pos de los trastornos sociales y para tornar a la normalidad vienen de ordinario momentos difíciles y se imponen dolorosos sacrificios al ciudadano, y es la religión la que mejor enseña a respetar la autoridad, a guardar el orden, a no dejarse engañar por funestos principios, a cumplir los deberes. Y si se cumplen todos los deberes quedan resguardados todos los derechos. Pidamos a Dios que conceda luz y fuerza a nuestros hombres públicos y al pueblo a fin de que se consolide definitivamente entre nosotros el orden interno y reine verdadera paz.

Más no es sólo la paz interior la que hoy debemos solicitar del cielo. El antiguo litigio del Norte de Chile se halla en estos días tal vez en víspera de terminarse. Cuando está de por medio la noble pasión del amor patrio, la exaltación llega con facilidad a perturbar los ánimos y producir odiosidades y enconos. Así ha sucedido en el Norte entre los pueblos que se creen con derecho a la definitiva posesión de aquellos territorios.

Dios aplaque los ánimos y haga reinar la unión. Pidamos que se esclarezca la verdad, que el buen derecho sea reconocido y que, sobre todo, reine la caridad. Con nuestros vecinos estamos ligados por los más poderosos lazos: tenemos una misma fe, un mismo idioma, un mismo origen, una misma historia; son comunes nuestras necesidades e intereses; podemos y debemos auxiliarnos y ayudarnos y propender al mutuo engrandecimiento: todo nos invita a unirnos; pidamos al Padre de todo bien que termine cuanto nos separa; que al reconocimiento del mejor derecho suceda presto el olvido de pasados disturbios, cese todo encono y por sobre los intereses que hoy se disputan, vencedores y perdidosos se estrechen la mano de amigos, de verdaderos hermanos.

Las condiciones fijadas para ganar el Jubileo son tres:

1.o Recibir los Santos Sacramentos de la confesión y comunión; sin que valgan para esto los que se reciben para cumplir con el precepto pascual;

2.o Visita de ciertas iglesias una vez al día por cinco días consecutivos o separados, y

3.o Rogar a Dios por las intenciones del Sumo Pontífice, a saber, por la propagación de la fe evangélica, por la paz y concordia de los pueblos y por el arreglo de los Santos Lugares de Palestina en conformidad con los derechos de la Iglesia Católica.

Con el fin de que cuanto antes, amados diocesanos, podáis gozar de las gracias espirituales que el Padre Santo se ha dignado conceder en este Jubileo, dispongo lo siguiente:

1.o Los Párrocos, directores de ejercicios, misioneros y predicadores instruirán a los fieles sobre la naturaleza del Jubileo y las condiciones para ganarlo, exhortándolos a que no desoigan la voz de Dios en estos días de gracias y misericordia.

2.o Designarán para las visitas nuestra Iglesia Catedral, La Basílica de la Merced, Santo Domingo y San Agustín.

3.o Se faculta a los Gobernadores Eclesiásticos y Vicarios Foráneos para que, de acuerdo con los párrocos, determinen las iglesias u oratorios públicos que deben ser visitados en cada parroquia de su jurisdicción; facultándolos al mismo tiempo para disminuir el número de las iglesias u oratorios que han de ser visitados y aún lo reduzcan a una sola donde no hubiere otro templo.

4.o Se faculta a los Gobernadores Eclesiásticos, Vicarios Foráneos Prelados Regulares, Párrocos, Misioneros y Confesores aprobados para que otorguen, a los que las necesitaren, las dispensas y concesiones a que se refieren los párrafos II, III y IV de la Constitución Sertoris Jesu Christi.

5.o Los confesores se impondrán con esmero de las facultades que la Santa Sede les confiere para el Año Jubilar, a fin de que puedan usarlas en conformidad a sus deseos.

6.o Los Párrocos procurarán visitar las iglesias en piadosas romerías de las asociaciones parroquiales, y se reducen a tres días las visitas a los que así lo hicieren.

Dado en Santiago de Chile, a veintitrés de Marzo de la semana de Dolores, del año mil novecientos veintidós.

CRESCENTE, Arzobispo de Santiago.

Por mandado de Su Señoría Ilustrísima y Rvdma. — J. Agustín Morán C., Secretario.

## NOTICIAS BREVES PERO IMPORTANTES

AYER FUE DESPACHADO EL REGLAMENTO DE EDUcación Física y Moral.

EL CIRCULO DE EX-OFICIALES DE POLICIA NO JUBIlados ha citado a sesión para hoy.

LA PLAZA DE RECEPTOR DE MENOR CUANTIA DE EL Loa ha sido suprimida por decreto del Ministerio de Justicia.

SE HA CITADO A SESION A LA JUNTA DE VECINOS Pro-Adelanto Local del sector Santa Elena.

## REGLAMENTO MUNICIPAL PARA LOS LUSTRINES Y VENDEDORES AMBULANTES

El Intendente Municipal ha dictado en la tarde de ayer un importante decreto que limita, por ahora, los permisos de puestos estacionados de la ciudad, como asimismo los kioskos, hasta que la Junta de Vecinos no despache el Reglamento correspondiente.

Solamente lo podrán hacer los que actualmente tengan permiso para ello, previo el pago de la patente que les corresponda y bajo ciertos requisitos:

**LUSTRINES**

Los kioskos deberán someterse a las siguientes condiciones:

1.o Deberán mantenerse en perfecto aseo, tanto en su parte exterior como interior y en buen estado de conservación.

2.o Serán todos ellos de color azul, debiendo ser pintados por lo menos, una vez al año y antes del mes de Setiembre.

3.o Se ubicarán en sitios espaciosos o en veredas de un ancho mínimum de tres metros.

4.o No podrán ubicarse a menor distancia de 100 metros uno de otro.

5.o Los lustradores usarán uniforme de color azul y gorra del mismo color.

6.o Los dueños tendrán un plazo de dos meses para someterse a estas condiciones.

7.o Los permisos serán intransferibles.

8.o Si no se cumpliere con estas condiciones, se retirará el kiosko, cancelándose el permiso.

**PERMISOS ESTACIONADOS**

Los vendedores estacionados se someterán a las siguientes condiciones:

1.o Se darán permisos únicamente a mujeres y para ventas de comestibles, frutas y flores.

2.o Los permisos se darán fuera del siguiente sector: toda la La Comuna; Avenida de las Delicias, de Plaza Italia, hasta la línea de los Ferrocarriles del Estado; calle Dieciocho y Ejército; Av. República y España y todas las calles que tengan servicio permanente de tranvías. Exceptuándose de esta prohibición la Avenida Vicuña Mackenna, Avenida Matta, Avenida Diez de Julio, Avenida Matucana y Delicias entre Estado y San Antonio, en cuyo último punto no podrán instalarse sino puestos de flores.

3.o La Intendencia Municipal fijará el número de permisos que pueden concederse en algunos puntos de gran comercio.

4.o Los vendedores de comestibles deberán tener sus mercaderías en vitrinas, las que estarán colocadas sobre mesas de quitar y poner, según modelo.

5.o Las mesas y vitrinas serán pintadas de color azul y serán mantenidas en perfecto aseo. Serán pintadas por lo menos una vez al año antes del mes de Setiembre.

6.o Se mantendrá en completo aseo el local que ocupen y además tendrán un depósito tapado para las basuras.

7.o Los vendedores de empanadas tendrán este artículo en canastos tapados o cajones con cubiertas.

8.o Las mesas serán retiradas una vez que se haya puesto término a la venta; en cada permiso se indicarán las horas.

9.o En los jardines de la Recoleta frente al puente 21 de Mayo, sólo se darán 12 permisos.

10.o No se darán permisos para ventas de artículos de paquetería, frituras, aves, sandías y melones.

11.o Los afectados con estas disposiciones tendrán dos meses de plazo para hacer las mesas y cumplir con las demás disposiciones.

12.o Sólo a los hombres se les podrá conceder permisos estacionados para ejercer su comercio durante la noche.

13.o Los permisos para fotógrafos no estarán sujetos a estas condiciones, pudiendo concedérseles permisos en plazas y paseos.

14.o Los permisos se retirarán si no se diere cumplimiento a cualquiera de estas condiciones.

15.o Los permisos son intransferibles.

17.o El uniforme que usarán los vendedores consistirá en un delantal blanco y gorra del mismo color.

18.o Los permisos se concederán en conformidad al Reglamento de vendedores ambulantes y demás disposiciones municipales.

## UNA DAMA, DOS HOMBRES Y MAS DE 200 MIL PESOS EN ARTICULOS DE LUJO

### PROVENIENTES DE BUENOS AIRES FUERON HABIDOS POR LA SECCION DE SEGURIDAD

Hace tres días la Sección de Seguridad recibió el denuncio de la policía de Buenos Aires, la que dos individuos acompañados de una dama habían tenido en dirección a Chile, llevando con ellos más de doscientos mil pesos en artículos de lujo que habían robado a un establecimiento de esa ciudad.

Según el denuncio hecho por la policía del Plata, uno de los ladrones era sobrino del dueño del establecimiento, y la dama que viajaba con él, la esposa del comerciante robado.

**LA SECCION DE SEGURIDAD EN ACCION**

Inmediatamente la Sección de Seguridad se puso en movimiento, y se iniciaron las investigaciones del caso para dar con el paradero de los prófugos.

Se practicaron en los dos últimos días diversas diligencias, lográndose establecer ayer el paradero de la pareja y de su acompañante, quienes se hospedan en un hotel de gran lujo en pleno centro de la ciudad.

Allí los dos individuos y la dama habían llegado diciéndose comerciantes rusos que venían desde Buenos Aires a liquidar una mercadería. Y en efecto, habían vendido ya gran parte de la mercadería robada en la capital platense.

**SE DETIENE A LA DAMA Y A UNO DE LOS INDIVIDUOS**

Investigado por la Sección de Seguridad lo que dejamos relatado, poco después de medio día de ayer se procedió a detener a la dama y a uno de sus acompañantes.

Es de imaginar la sorpresa que estos dos personajes sufrieron cuando, en los momentos que salían del hotel en que se hospedan, fueron repentinamente interpelados por dos pesquisas, quienes después de preguntarles sus nombres, los llevaron hasta la Sección de Seguridad.

Llegados allí, a ambos detenidos se les sometió a un prolijo interrogatorio, al final del cual se pudo saber que el tercer prófugo, o sea el sobrino del comerciante bonaerense robado, se encontraba en Valparaíso, liquidando parte de la mercadería.

**SE RECOGE LA MAYOR PARTE DE LA VALIOSA MERCADERIA**

Pocas horas después del interrogatorio a que se sometió a los detenidos, la Sección de Seguridad lograba recuperar la mayor parte de la valiosa mercadería robada cuya gran parte había sido ya vendida en diversos establecimientos de Santiago.

Sólo faltaba aprehender al tercer ladrón y una pequeña parte de las especies.

**ANOCHE SE APREHENDIO EN LLAY-LLAY AL TERCER LADRON**

Conocido el hospedaje del tercer ladrón, que como decimos se encontraba en Valparaíso, la Sección de Seguridad usó de un inteligente ardid para aprehenderlo.

A nombre de la dama se le dirigió un telegrama diciéndosele que se viniera inmediatamente a Santiago y cuando anoche venía en el expreso, el sub-inspector señor Barahona y dos agentes lo aprehendieron en la estación de Llay Llay trasladándolo después a la Sección de Seguridad.

Y allí están desde anoche los tres protagonistas de esta Aventura, esperando el interrogatorio del juez, lo que se hará en la mañana de hoy.


NEGOCIO PRIVADO

Compro CHACRA o FUNDO dentro de la Provincia de Santiago.
Pago al contado $ 500,000 hasta $ 800,000.
Ruego a las personas que me ofrezcan sus negocios, se sirvan dirigirse a
"GERENTE" (Privado), Casilla 1920. Santiago.

GRAN
EXPOSICION DE AUTOMOVILES
En Alameda esq. Gálvez

MODELOS QUE SE EXHIBEN:

LINCOLN
4 Pasajeros Sport
7 Pasajeros Gran Turismo
FORD
Sedan 4 puertas
Sedan 2 puertas
Coupé 3 pasajeros
Turismo 5 pasajeros
Voiturette 2 pasajeros

# «Sólo los diarios y revistas del día deben estar liberados del impuesto postal»

## PIDEN LOS CARTEROS DE SANTIAGO PARA FINANCIAR EL GASTO QUE DEMANDARIA UN AUMENTO DE SUS SUELDOS

Los carteros de Santiago, por intermedio de su Comisión de Bienestar, han dirigido una circular a los miembros del Congreso Nacional, pidiéndoles se preocupen de su difícil situación.

En efecto, los firmantes del documento en referencia dan a conocer a los parlamentarios la forma cómo se han tomado algunos acuerdos para mejorarles la situación.

Empiezan por decir que los carteros trabajan diez y doce horas diarias, sin tener el descanso dominical de que gozan la casi totalidad de los empleados públicos.

Agregan que en la reorganización y fusión de los servicios, hecha el año 1920, les correspondió un sueldo de $ 125, $ 100 y $ 75, a los carteros de 1.ª, 2.ª y 3.ª categoría, respectivamente.

Dice más adelante el Memorial que, con la reorganización del servicio, hecha el año 1925, se libró a los carteros de la pesada carga de ir cobrando casa por casa la suma de 5 centavos por la conducción de una carta o impreso; pero, si bien es cierto que con esta medida se favorecía al personal de carteros, en cuanto a la comodidad para recibir el pago de sus servicios, no es menos cierto que las rentas que entraron a percibir, disminuyó considerablemente. Dicen que con el sistema antiguo sacaban un sueldo no inferior a 500 pesos mensuales. En cambio ahora ganan mucho menos.

Sobre este punto, agregan los carteros que el Gobierno cobra la conducción a cuanta pieza postal circula por correo, y que por este capítulo ellos han dado una gran utilidad al Erario nacional.

Más adelante dicen los carteros que en el proyecto de Estatuto Administrativo se les hace un considerable descuento en los sueldos de que actualmente disfrutan, descuento que asciende a un porcentaje igual al que se rebaja en aquellos puestos que fueron aumentados hace algún tiempo.

Para demostrar lo difícil de la situación de un cartero hacen ver la serie de descuentos que se les hacen mes a mes, tales como pago para la Caja de Retiros, cuota por uniforme, clínicas, etc.

Finalmente estiman los carteros que otra de las causas que han venido a agravar la situación, es la que se refiere a la provisión de los puestos de carteros de 1.ª clase, habiendo un número crecido de aquellos que están clasificados en 3.ª

En consecuencia, solicitan que existan 5 carteros de 1.ª clase, 75 de 2.ª e igual número de 3.ª

Con el objetto de financiar el gasto que demandaría al Fisco lo que se solicita por los carteros de Santiago, se propone la siguiente reforma del artículo 11 del Decreto - Ley N.º 243, de 10 de Febrero de 1925, quedando de la siguiente manera:

"No pagarán franqueo los diarios del día y revistas que se expendan al público".

Esta mayor entrada, — dicen los carteros, — puede producir algo más de 250,000 pesos anuales en Santiago, cantidad suficiente para cubrir el mayor gasto que representa lo que solicitan.

Efectivamente, si se aprobara la reforma que proponen los carteros, sólo quedarían libre de pago postal los diarios y revistas del día, es decir lo que verdaderamente va en beneficio directo del público, y no como sucede ahora que cualquier comerciante se vale de la liberación para enviar a distintos puntos sus folletos de réclame y cuanto asunto se relaciona con sus intereses.

# «Las atribuciones del Consejo de la Caja de Seguro Obligatorio

## NO HAN SIDO CERCENADAS EN FORMA ALGUNA

## DICE EL MINISTRO DE PREVISION EN UNA NOTA DONDE EXPLICA EL ALCANCE DEL DECRETO 689

Con motivo de las dificultades suscitadas entre la Caja de Seguros Obligatorio y el Ministro de Previsión, a raíz de la dictación del decreto número 689, que dispone que las Juntas de Beneficencias, no podrán contratar préstamos sin autorización del Gobierno, el Ministro doctor Córdova ha enviado en la tarde de ayer al Consejo de la Caja de Seguro Obligatorio, la siguiente nota donde explica el alcance del decreto:

"Este Ministerio acusa recibo de una comunicación de la Caja de Seguro Obligatorio, en que se solicita de este Departamento, se establezca con precisión el alcance del decreto N.o 95, de 10 del presente.

El número 10 del artículo 4.o del decreto-ley N.o 689, de 17 de Octubre de 1925, dispone que las Juntas de Beneficencia, no podrán contratar préstamos sino con la autorización del Gobierno. De modo, que, en conformidad a dicho artículo, las solicitudes de préstamos o de adelantos de fondos hechos a las Juntas de Beneficencia, deben ser necesariamente aprobadas por el Supremo Gobierno.

El Ministerio al dictar este decreto, no entiende cercenar en forma alguna las atribuciones del Consejo de la Caja de Seguro Obligatorio. Solamente ha deseado que las solicitudes de préstamos que las Juntas de Beneficencia envíen a la Caja, se hagan y tramiten en conformidad al Reglamento Orgánico para que las sumas acordadas se inviertan en obras de verdadera necesidad, conforme al plan de construcción hospitalarias adoptado por la Dirección General de Asistencia Social.

En tales condiciones el decreto anteriormente aludido no es sino un llamado a las Juntas de Beneficencia de la República para cumplir con con ordenado exprehamente por el Reglamento Orgánico.

El Consejo de la Caja, por su parte, quedará en libertad de resolver según su criterio, si presta o no los fondos que se soliciten por las Juntas de Beneficencia.

El Consejo de la Caja de Seguros Obligatorios no ha tenido, pues, motivo alguno, ni fundamento para creer, que, con la dictación del decreto N.o 95, se hayan menoscabado sus atribuciones.

Demás está manifestar, que los señores consejeros de la Caja de Seguro, han contado en todo momento con la opinión del Gobierno.

Saluda a usted, — **Dr. Lucio Córdova**".

# La Embajada Extraordinaria de Bolivia

## SERA RECIBIDA HOY EN LA MONEDA, A LAS TRES DE LA TARDE

A las 3 de la tarde de hoy tendrá lugar en el Salón de Honor del Palacio de la Moneda, la ceremonia de la recepción oficial de la Misión enviada por el Gobierno de Bolivia, en retribución del envío de una Misión de igual carácter a las fiestas centenarias de la República vecina.

En este acto el Presidente de Chile, Excmo. señor Figueroa Larraín, recibirá las credenciales que acreditan al Excmo. señor Eduardo Díez de Medina como Embajador Extraordinario de Bolivia ante nuestro Gobierno.

El Enviado Extraordinario estará acompañado de todo el personal que preside, y que lo forman los secretarios señores Paz Campero y Jorge Valdés, del Adicto Militar señor Peña y Lillo y el Agregado Civil don Juan Antonio Barrenechea.

S. E. esperará la llegada del Embajador, acompañado del Ministro de Relaciones Exteriores, señor Beltrán Mathieu, de los altos empleados de la Cancillería y otros funcionarios del Gobierno.

Con el objeto de rendir los honores establecidos en el N.º 135 del Reglamento del Servicio de Guarnición, al Embajador Extraordinario señor Eduardo Díez de Medina, la Comandancia General de Armas ha dispuesto lo siguiente:

1.º Para rendir los honores de reglamento al Excmo. señor Díez de Medina, a su llegada y retiro del Palacio de la Moneda, el Regimiento de Infantería N.º 10, Lautaro, con su respectiva banda de músicos y estandarte, deberá encontrarse mañana Miércoles 24, a las 2.45 P. M., formado en línea frente a la Moneda;

2.º Un escuadrón del Regimiento de Caballería N.º 2, Cazadores, deberá encontrarse hoy, a las 2.30 P. M., frente a la N.º 391 de la calle [illegible], objeto de escoltar al Extraordinario de Bolivia trayecto hasta la Moneda.

El uniforme será de gorra.

**EL BANQUETE DEL CUERPO DE RELACIONES**

Como lo dijimos en nuestra edición anterior, el Ministerio de Relaciones Exteriores ofrecerá un banquete en honor del Embajador Extraordinario de Bolivia con motivo de su presentación del Cuerpo Diplomático.

En la Cancillería nos informaron ayer que la lista de invitados aún no ha sido confeccionada, pero que, probablemente, el banquete se efectuará en el trascurso de la próxima semana.

A este banquete, que tendrá caracteres de especial, concurrirán los Ministros de Estado, miembros del Parlamento, altos funcionarios judiciales, administrativos, etc.

# No se autoriza el pago de empleados públicos

## EL MINISTRO DE HACIENDA ESPERA PARA DAR SU AUTORIZACION QUE SE DICTE LA LEY DE EMERGENCIA

En nuestra edición de ayer informamos que los sueldos del mes de Marzo comenzarían a pagarse a los empleados públicos el 26 del presente.

Pues bien, en la Moneda se nos informó ayer tarde que dichos ajustes no podrán hacerse, a pesar de estar listos los fondos necesarios, y de que el Gobierno tiene autorización legislativa para pagar los 4 primeros meses del año.

Según se nos manifestó el señor Ministro de Hacienda, desea aplazar el cumplimiento de esta obligación del Estado en espera de que se dicte una Ley de Emergencia que contemple las disminuciones solicitada por él.

La Tesorería Fiscal, atendiendo a [illegible] flores nos ha enviado [illegible] blicación la siguiente:

"Santiago, 23 de Marzo [illegible]

Por un error de imprenta [illegible] mos que el pago a los empleados públicos empezará el 26 del presente.

A pedido del señor Ministro de Hacienda, hacemos la presente aclaración:

Oportunamente la Tesorería Fiscal de Santiago, fijará la orden de los pagos".

**GONORREA**
*CURACION*
en pocos días con el uso de la
**DISMINE FAVROT**
Nuevo Remedio
experimentado con el mayor éxito en Paris en los celebres Hospitales Saint-Louis y Saint-Lazare.
Laboratorios H.FERRÉ, BLOTTIÈRE y Cie, 6, Rue Dombasle, Paris.
A base de principio activo de la hoja de Buchú.

# Ayer fue nombrado Director General de Correos y Telégrafos el señor Joaquín Aguirre Luco

## EN LAS ULTIMAS HORAS DE LA TARDE, EL PRESIDENTE DE LA REPUBLICA FIRMO EL DECRETO CORRESPONDIENTE.— LA NOTICIA DEL NOMBRAMIENTO DEL SEÑOR AGUIRRE LUCO, EN LOS CIRCULOS POSTALES.—EL SEÑOR AGUIRRE LUCO CONTESTARA HOY AL GOBIERNO

Ayer el Presidente de la República y el Ministro del Interior firmaron el decreto correspondiente por el cual se nombra Director General de los Servicios de Correos y Telégrafos, al señor don Joaquín Aguirre Luco, cargo que, como se sabe, estaba vacante por la renuncia presentada la pasada semana por el comandante señor Julio Olivares.

La designación del señor Aguirre Luco, para servir este importante cargo de la administración pública, fué hecha en las últimas horas de la tarde de ayer.

**EL DECRETO DE NOMBRAMIENTO**

El siguiente es el decreto por el cual se nombra al señor Joaquín Aguirre, Director General de los servicios de correos.

"Ministerio del Interior. — Santiago, 23 de Marzo de 1926. —

Encontrándose vacante el puesto de Director General de Correos y Telégrafos, DECRETO: Nómbrase para que sirva dicho cargo al señor don Joaquín Aguirre Luco. — Páguese el sueldo correspondiente. Anótese, etc. — **FIGUEROA.— Max. Ibáñez.**"

**LA NOTICIA DEL NOMBRAMIENTO EN LOS CIRCULOS POSTALES**

Casi inmediatamente después de expedido el decreto de nombramiento del señor Aguirre Luco, la noticia fué conocida en los círculos postales. Aún cuando se estimaba que la persona nombrada era uno de los candidatos probables al cargo, la noticia no dejó de causar cierta sorpresa.

Don Joaquín Aguirre Luco es un viejo servidor público. Desde su juventud ha desempeñado en la Administración importantes puestos.

Hasta hace poco tiempo desempeñaba el cargo de Presidente del Tribunal de Cuentas, donde le tocó desarrollar una activa y eficiente labor.

Después de largos años de servicios al país, y cuando el señor Aguirre Luco se había dedicado a descansar de sus fatigosas tareas, ha sido llamado por el Gobierno nuevamente para que se haga cargo de uno de los más importantes servicios de la Administración pública.

**EL Sr. AGUIRRE LUCO NOS CONCEDE UNA ENTREVISTA**

En su fundo de los alrededores de Santiago, fuimos anoche a solicitar del nuevo Director de Correos y Telégrafos una entrevista para nuestro diario.

—"Nada puedo decir todavía, nos dijo el señor Aguirre Luco, por cuanto aún no he contestado al Presidente de la República su gentil ofrecimiento. No he rechazado ni aceptado el cargo que se me ha ofrecido. Mañana, a las 11 A. M., me entrevistaré con el Excmo. señor Figueroa, a quien responderé sobre el particular.

—"Así, pues, terminó diciéndonos nuestro entrevistado, no podré hacer a ustedes ninguna clase de declaraciones sobre mis propósitos, ni sobre otras materias".

**CON EL JEFE DEL DEPARTAMENTO DEL PERSONAL**

En la mañana de ayer se hizo cargo de la jefatura del Departamento del Personal, el señor Luis Tagle Salinas, actuando en el acto de la entrega el Visitador e Inspector de Cuentas de la Dirección General de Correos, señor Francisco Rojas Mery.

El jefe del Departamento, señor Ernesto Lillo Gómez, que servía hasta ayer dicho cargo, asumió la jefatura de la repartición de Instrucción y Bienestar.

En la tarde tuvimos oportunidad de hablar breves momentos con el señor Tagle Salinas, quien nos hizo algunas declaraciones de interés.

Empezó por decirnos que la labor de mayor compromiso que debería acometer de preferencia, era el nombramiento de todo el personal de los servicios, de acuerdo con lo dispuesto por el Ministerio del Interior, disposición que, por otra parte, era una consecuencia de lo consultado en el proyecto de Estatuto Administrativo, que pende de la consideración de la Comisión de Gobierno Interior.

Para este trabajo deberá tomarse en cuenta el Escalafón General de Correos y Telégrafos.

La planta actual, que asciende a unos 4,900 empleados más o menos, se reducirá, de pasar el Estatuto Administrativo, a tres mil quinientos empleados aproximadamente.

Los puestos de oficiales que se suprimen suman unos quinientos cincuenta, siendo el resto formado por los carteros y mensajeros que vuelven a tener la situación, que tenían antes de dictarse el decreto ley 246, de Febrero de 1925, o sea, que dejan de figurar en la ley de Presupuestos.

Además, se consulta la supresión de numerosas agencias postales que no reportan utilidad alguna para el Fisco.

# Monedas de plata, de nuevo cuño y de los tipos de 0.50, 1, 2, y 5 pesos circularán proximamente

## EN ESTA SEMANA HABRAN MONEDAS DE ORO DE 20 PESOS.—$ 41.600,000 ORO SELLADO HA EMITIDO LA CASA DE MONEDA PARA EL BANCO CENTRAL

Como se recordará, la Casa de Moneda hizo en la víspera de la apertura del Banco Central, esfuerzos considerables a fin de tener listas las cantidades de oro sellado suficientes para el desarrollo normal de las actividades de la nueva institución.

Salvado el apremio del momento la Casa de Moneda continuó con toda actividad emitiendo circulante de oro y según informaciones que recogimos ayer, se han sellado hasta la fecha $ 41.600,000 en monedas de $ 50 y 100 pesos.

Como se hace necesaria para la mejor expedición de las operaciones del comercio la existencia de moneda de corte más pequeño, la Casa de Moneda tiene preparada para entregar al Banco Central en el trascurso de la presente semana una partida de oro sellado del tipo de $ 20.

**TENDREMOS NUEVAS MONEDAS DE PLATA**

Asímismo se han iniciado los preparativos para la emisión de monedas de plata de valor de cincuenta centavos, uno, dos y cinco pesos.

Este circulante tiene la particularidad de ser distinto, en el sello, de las monedas que hasta hoy han corrido entre nosotros.

El cóndor (la cara, como comunmente se le llama) y la corona de laurel (el sello) serán reemplazados por la efigie de un indio araucano y en el reverso por una corona de copihues, en cuyo centro irá estampado el valor que representan.

Estas monedas tendrán más de un setenta por ciento de fino, de modo que estarán confeccionadas con metal de mejor calidad que las actuales.

Es autor de la idea y de los medallones que se han hecho para modelo, el señor Alberto Ried.

En la actualidad se está trabajando en la confección del cuño y aunque se nos informa que se activará su impresión a fin de poner en breve en circulación las nuevas monedas, no se nos dió la fecha exacta en que serán entregadas al público. El stock de plata en barras está listo en las bóvedas de la Moneda.

**SOBRE EL PAGO DE LOS TRABAJOS DE ACUÑACION**

Hemos sido informados que el trabajo de acuñación que, como se recordará obligó al personal a ocupar durante mucho tiempo sus horas extraordinarias aún no ha sido pagado conforme se había prometido.

En efecto, informamos en su oportunidad que a altas horas de la noche, las máquinas de la Casa de Moneda podían ser oídas desde la calle en continua actividad.

Tratándose de una labor esforzada y útil parece inoficioso recomendar su justa remuneración.

# Actos, contratos y obligaciones de las empresas y sociedades anónimas, nacionales y extranjeras

## A EXCEPCION DE LOS BANCOS, SERAN FISCALIZADOS POR LA INSPECCION DE SOCIEDADES ANONIMAS. — EL MINISTERIO DE HACIENDA DICTO AYER TRES DECRETOS SOBRE ESTA MATERIA

Ayer se dictaron los tres decretos cuyo texto damos a continuación:

"Teniendo presente:

Que a las Oficinas de la Inspección de Sociedades Anónimas de Santiago y de Valparaíso está encomendada la vigilancia permanente de dichas entidades, cualquiera que sea su naturaleza u objeto;

Que el mismo Decreto-Ley que creó las mencionadas Oficinas derogó expresamente la Ley de 12 de Setiembre de 1867, sobre nombramiento de Comisario de Sociedades Anónimas;

Que dicha Ley derogada disponía que en cada caso que se considerara necesario se nombraría a algún inspector de Oficinas Fiscales para que desempeñara las funciones de Comisario de que trata el artículo 436 del Código de Comercio;

Que como el artículo 11.o de la Ley N.o 1712, de 19 de Noviembre de 1904, dispone exactamente lo mismo con respecto a las Sociedades Anónimas de Seguros Nacionales o extranjeras que lo que para las Sociedades Anónimas en general disponía la citada ley de 12 de Setiembre de 1887, debe entenderse tácitamente derogada la disposición del artículo 11.o de la Ley N.o 1712, de 19 de Noviembre de 1904, y

En consecuencia, la vigilancia de las Sociedades Anónimas de Seguros nacionales o extranjeras está encomendada exclusivamente a las Oficinas de la Inspección de Sociedades Anónimas de Santiago y Valparaíso,

Decreto:

1.o Derógase el Decreto N.o 1653, de 20 de Julio de 1921, expedido por el Ministerio de Hacienda, que designó al Inspector de Oficinas Fiscales, don Rodolfo Salinas, Inspector de Sociedades Anónimas de seguros nacionales o extranjeras.

2.o Las obligaciones que impongan a las mencionadas Sociedades con respecto al o los Inspectores de Oficinas Fiscales designados Inspectores de Sociedades de Seguros el artículo 11.o de la Ley N.o 1712, de 19 de Noviembre de 1924, y el Reglamento de esta Ley, deberán cumplirse en lo sucesivo con respecto a la correspondiente Oficina de la Inspección de Sociedades Anónimas.

3.o De acuerdo con lo dispuesto en el artículo 7.o del Decreto-Ley N.o 158, de 18 de Diciembre de 1924, las memorias, balances e inventarios de las expresadas Sociedades deberán remitirse en copia a la Oficina de la Inspección de Sociedades Anónimas de Santiago dentro de los ocho días siguientes a su aprobación por la Junta General de Accionistas.

Tómese razón, comuníquese e insértese en el Boletín de las Leyes y Decretos del Gobierno. — **FIGUEROA.—Jorge Silva Somarriva.**"

"Teniendo presente:

1.o Que los actos, contratados y obligaciones celebrados o contraídos en el país por las sociedades anónimas extranjeras autorizadas para establecer Agencias en la República se rigen por la legislación chilena;

2.o Que, del mismo modo, los bienes que dichas Sociedades tienen en el país están afectos a las leyes chilenas, especialmente para responder de las obligaciones que ellas hayan de cumplir en a República;

3.o Que las Agencias de las mencionadas Sociedades están sometidas a la vigilancia del Gobierno en la misma forma que las sociedades anónimas nacionales;

4.o Que las sociedades anónimas extranjeras que solicitan autorización para establecer Agencias en el territorio de la República están obligadas a declarar cuál es el capital efectivo que van a tener en el país para el giro de sus negocios;

5.o Que con anterioridad a la vigencia del Reglamento de Sociedades Anónimas N.o 1322, de 1a de Junio de 1910, y al en actual vigor, N.o 3030 de 28 de Diciembre de 1920, se autorizó el establecimiento de Agencias de numerosas Sociedades anónimas extranjeras sin que se les exigiera que declararan cuál iba a ser su capital en giro en el país;

6.o Que tanto respecto de esta Sociedad como de las que autorizadas para operar en la República con posterioridad a la fecha de vigencia de los mencionados Reglamentos, han elevado el monto de su capital en giro en el país, hay manifiesta conveniencia en conocer dicho capital y saber en qué forma está constituído;

7.o Que también hay manifiesta conveniencia en que las mencionadas Agencias de Sociedades Anónimas extranjeras practiquen por lo menos una vez al año un Balance de sus operaciones en el país y lo dén a n.;

8.o Que el Registro de que se trata, en el artículo del Reglamento de Sociedades Anónimas N.o 3030, de 22 de Diciembre de 1920, se lleva en conformidad a lo prescrito en el artículo 8.o del Decreto-Ley N.o 150, de 18 de Diciembre de 1924, en la Oficina de la Inspección de Sociedades Anónimas de Santiago, donde está a disposición del público;

9.o Que, de acuerdo con lo dispuesto en el artículo 7.o del mismo Decreto-Ley, los balances de las Sociedades Anónimas, nacionales o extranjeras autorizadas para establecer Agencias en la República, deben remitirse en copia a la Oficina de la Inspección de Sociedades Anónimas de Santiago dentro de los ocho días siguientes a su aprobación, y

10. Que, según la disposición del artículo 48 del Reglamento de Sociedades Anónimas N.o 3030 de 28 de Diciembre de 1920, el permiso para establecer Agencia de Sociedades Anónimas extranjeras en Chile puede ser revocado por cualquier motivo, grave,

Decreto:

1.o Las Sociedades Anónimas extranjeras autorizadas para establecer República, con excepción de los Bancos extranjeros, cuyas Agencias o Sucursales se rigen por el Decreto-Ley N.o 559, de 26 de Setiembre de 1925, deberán declarar a la Inspección de Sociedades Anónimas de Santiago dentro de los treinta días siguientes a la publicación en el "Diario Oficial" del presente decreto, cuál es el capital efectivo de que disponen en el país para el giro de sus negocios y en qué forma está constituído, con indicación precisa de los bienes-muebles o inmuebles o valores mobiliarios que lo componen.

Igual declaración deberán hacer en lo sucesivo cada vez que acuerden el aumento de dicho capital en giro.

2.o La Agencia principal en Chile de las Sociedades a que se refiere el número anterior, hará por lo menos una vez al año un balance en castellano de sus operaciones en el país.

Una copia de dichos balances deberá remitirse a la Oficina de la Inspección de Sociedades Anónimas de Santiago dentro de los ocho días siguientes a su aprobación por el Consejo local de las mencionadas Sociedades o por su Agente General en la República.

3.o Sin perjuicio de lo dispuesto en el número que precede, se remitirá también a la expresada Oficina un ejemplar de los Balances correspondientes a la totalidad de los negocios de la respectiva Sociedad, tan pronto como la Agencia principal en Chile lo reciba de su Oficina matriz en el extranjero.

4.o El incumplimiento de cualquiera de las obligaciones impuestas en el presente Decreto podrá dar lugar a la resolución contemplada en el artículo 48 del Reglamento de Sociedades anónimas N.o 3030, de 22 de Diciembre de 1920.

Tómese razón, comuníquese, publíquese e insértese en el Boletín de las Leyes y Decretos del Gobierno.— **FIGUERIA. — Jorge Silva Somarriva.**

Teniente presente:

Que, en conformidad a lo dispuesto en el artículo 8.o del Decreto-Ley N.o 158 de 18 de Diciembre de 1924, el registro general de Sociedades Anónimas se leva en la oficina de la Inspección de Sociedades Anónimas de Santiago, donde está a la disposición del público;

Que, de acuerdo con lo prescrito en el artículo 7.o del citado Decreto-Ley, a la misma oficina deben remitirse en copia dentro de los ocho días siguientes a su aprobación por la respectiva junta general de accionistas la memoria, balance e inventario ordenados por el artículo 461 del Código de Comercio, y

Que para resolver acerca de las presentaciones que se hagan en el [illegible] nimas nacionales o extranjeras [illegible] indispensable conocer [illegible] tes de que [illegible] de Sociedades Anónimas [illegible] go como asimismo [illegible] ta oficina sobre [illegible] presentaciones.

Decreto:

Sin perjuicio de lo [illegible] el artículo 6.o del [illegible] sociedades anónimas [illegible] 22 de Diciembre de 1920, en los casos de disolución [illegible] tal y de [illegible] anticipadas de [illegible] ma informe [illegible] General de Impuestos [illegible] da solicitud que [illegible] nisterio de Hacienda [illegible] autorización [illegible] sociedad anónima [illegible] mismo necesario para [illegible] clas en el país [illegible] anónima extranjera [illegible] que se declare [illegible] alguna de dichas [illegible] nales, la aprobación [illegible] estatutos, la [illegible] solución [illegible] sociedades [illegible] de las mismas sociedades [illegible] cualquiera otra [illegible] ciedades anónimas [illegible] tranjeras con agencias [illegible] tranjeras, será informada [illegible] blica, por intermedio [illegible] pección de Sociedades [illegible] Santiago, quien [illegible] nunciarse especialmente [illegible] aspecto económico [illegible] la resolución que [illegible] bierno.

Tómese razón, comuníquese, publíquese e insértese en el Boletín de las Leyes y Decretos del Gobierno.— **FIGUERIA.— Jorge Silva Somarriva.**

# TURF

## ASIGNACION DE PESOS PARA CARRERAS DEL DOMINGO EN AMBOS HIPODROMOS

### Valparaíso Sporting Club

Premio MAINTENON.— 1,000 metros.— Para productos de 2 años.—Peso: 54 kilógramos.— Recargo de 5 kilógramos a ganadores y descargo a perdedores, de 1 kilógramo por cada carrera perdida.— Inscripción: $ 40.— Premio: $ 4,000 al 1.o

| Kilos | | Noche Triste | 57 |
|---|---|---|---|
| Nelumbo | 59 | Doramita | 50 |
| M. Pickford | 57 | Vienesa | 48 |

Premio JOSE LUIS WALKER.— (Ex-JUAN MATHEWS).— Carrera clásica.—2,800 metros.— Handicap, libre.— Para caballos que hayan llegado placé en carreras de más de 1,600 metros, en la actual temporada.— Los pesos se publicarán el Lunes 22 de Marzo a las 4 P. M. en la secretaría y las inscripciones, que significarán aceptación del peso, se abrirán el Martes 23 de Marzo a la misma hora.—Inscripción: $ 100.— Premios: 10 mil pesos al 1.o, $ 2,000 al 2.o, $ 1,000 al 3.o, y $ 1,000 al criador del ganador si éste fuere nacido en el país.

| Kilos | | Almodóvar | 49 |
|---|---|---|---|
| Indian Boy | 53 | Vancouver | 48 |
| Garete | 52 | Malharia | 48 |
| Perillán | 51 | ¿Quién es? | 45 |
| Bandazo | 51 | | |

Premio MUNCASTER.— 1,400 metros.— Para caballos nacidos en el país que no hayan ganado desde el 1.o de Enero de 1926 o que se rematen por $ 5,000.— Handicap.—Inscripción: $ 35.— Premio: $ 3,500 al 1.o

| Kilos | | Colombra | 52 |
|---|---|---|---|
| Madrigal | 65 | Eudón | 50 |
| Penthatlon | 63 | Pubenza | 49 |
| Yokoska | 58 | Pompeyana | 46 |
| Kolipí | 57 | Náutico | 45 |
| Lolotte | 57 | El Quince | 44 |
| M. Pena | 56 | Vinicia | 42 |
| Chevrolet | 55 | B. Roja | 41 |
| Almanzor | 54 | Cipango | 40 |
| Landrú | 54 | Inmortal | 40 |
| Artagnan | 52 | | |

Premio MANIFIESTO.—1,400 metros.— Para caballos que no hayan ganado más de $ 20,000.—Handicap.—Inscripción: $ 35.— Premio: 3,500 pesos al 1.o

| Kilos | | Artagnan | 50 |
|---|---|---|---|
| Oligarca | 58 | Copa de Oro | 50 |
| R. de Esp. | 57 | Miserere | 50 |
| Descartado | 56 | Filisteo | 49 |
| ¿Quién es? | 56 | Fronteriza | 48 |
| Lolotte | 55 | Zapatilla | 48 |
| Libélula | 54 | Pubenza | 47 |
| Maremoto | 54 | Pompeyana | 44 |
| Motoria | 54 | M. Clermont | 43 |
| Foguista | 51 | El Quince | 42 |
| La Mouche | 51 | Bluette | 40 |
| Lanzafuego | 51 | G. Day | 40 |

Premio MONARQUE. — 1,000 metros. — Para ganadores de más de $ 10,000. — Handicap. — Inscripción: $ 35. — Premio: $ 3,500 al 1.o

| Kilos | | Kolipí | 47 |
|---|---|---|---|
| Albeytar | 60 | Landrú | 43 |
| Cáucaso | 57 | Lanzafuego | 43 |
| Larousse | 57 | Miserere | 42 |
| G. Cocktail | 55 | Artagnan | 41 |
| Penthatlon | 53 | Filisteo | 40 |
| Buen Día | 47 | Trilum | 40 |

Premio MELTON, — 1,600 metros. —Omnium. — Handicap. — Inscripción: $ 40. — Premio: $ 4,000 al 1.o

| | | | |
|---|---|---|---|
| Minué | 59 | G. Bonetón | 47 |
| I. Boy | 58 | Lolotte | 45 |
| Madrigal | 55 | Maremoto | 44 |
| Sigma | 55 | Mucha Pena | 42 |
| Guau | 52 | Almanzor | 41 |
| Perillán | 52 | La Mouche | 40 |
| Kadijah | 50 | Panfarrona | 40 |
| Oligarca | 48 | Picazón | 40 |

### Hipódromo Chile

Premio ARENAL — 1,000 metros.

| | | | |
|---|---|---|---|
| D. Arturito | 59 | Jarra | |
| Itay tué | 57 | Byron | |
| Tangolosa | 56 | Rentista | |
| Mano negra | 56 | Piloto | |
| Rafaelita | 56 | Kiss | |
| Vigo | 55 | Bellavista | |
| Agua real | 54 | Mosquito | |

Premio LIGUA — 1,600 metros.

| | | | |
|---|---|---|---|
| Zancajo | 60 | Magnate | |
| Morokil | 55 | Pizarrista | |
| Incidencia | 52 | Imaginero | |
| Madeline | 51 | Adelaida | |
| Kerry | 50 | Xina | |
| Chata | 49 | Milagro | |
| Jubol | 49 | Medina | |
| L'Epatant | 48 | Fiscal | |
| Pilot | 48 | | |

Premio BLANQUILLO— 1,200 metros.

| | | | |
|---|---|---|---|
| Trifulca | 63 | Jettatore | |
| Chalinga | 60 | Gran Bonetón | |
| Galeno | 56 | La Lisa | |
| Flingot | 55 | Rentista | |
| Lantenac | 55 | Bellavista | |
| Alderney | 53 | Pampero | |
| Latria | 51 | Fuerte | |
| Cursova | 50 | Chilcano | |
| Tronador | 50 | Trefle | |
| Corita | 47 | Placer | |
| Mag | 46 | Almendro | |
| Fuñingue | 46 | | |

Premio OSORNO — 1,800 metros.

| | | | |
|---|---|---|---|
| Iradier | 60 | Antinoo | |
| Percala | 58 | Obispo | |
| Janus | 58 | Cazador | |
| Castellamare | 55 | Perro | |
| Signorino | 54 | Almendro | |
| Payador | 54 | Endemoniado | |
| Scut | 50 | Cuervo | |

Premio MAPOCHO — 1,900 metros.

| | | | |
|---|---|---|---|
| Minué | 60 | Kiko | |
| Bertini | 60 | Chato | |
| Náufrago | 59 | Wera | |
| Gran Bonetón | 51 | Sigmund | |
| Iradier | 49 | Chilcano | |
| Payador | 48 | Trefle | |
| Percala | 46 | Inca | |
| Hyrcanie | 46 | | |

Premio CAVANCHA—1,400 metros.

| | | | |
|---|---|---|---|
| Peña Blanca | 59 | Hiroa | |
| Lantenac | 54 | Jettatore | |
| Anémona | 54 | Kaiser | |
| Coquetón | 53 | Cruz | |
| Dominó | 53 | Sinbad | |
| Castor | 51 | Sinver | |
| Señora | 50 | Sinver | |
| Inmortal | 50 | | |
| Kintamo | 50 | Fiscal | |

Premio "FREIRINA" — 1,600 metros para ganadores de más de $ 5,000. — Handicap. — Inscripción: $ 25. — Premio: $ 3,500 pesos al 1.o — Distancia: 1,600 metros.

| | | | |
|---|---|---|---|
| Leoncito | 58 | Antinoo | |
| Scut | 56 | Fiscal | |
| Brocatelle | 54 | Lantenac | |
| Palinco | 51 | Cruz | |
| Trifulca | 50 | Sinbad | |
| Lea | 47 | Inca | |
| G. Prim | 47 | Lea | |

# La construcción del Ferrocarril Metropolitano

**ES INFORMADA FAVORABLEMENTE POR EL INTENDENTE DE SANTIAGO**

En la tarde de ayer el Intendente de Santiago señor Alberto Mac Kenna Subercaseaux ha enviado el informe sobre la consulta que le hiciera el Inspector Superior de los Ferrocarriles señor Francisco Cárdenes, relacionado con la construcción del Metropolitano.

La nota del Intendente señor Mackenna Subercaseaux dice así:

"Respondiendo al oficio N.o 247, de esa Inspección Superior, en la cual solicita la opinión de esta Intendencia respecto a una solicitud del Ingeniero señor Luis Lagarrigue para construir un Metropolitano en nuestra capital, me es grato manifestar a Ud, que en mi sentir este proyecto es de positiva utilidad para el desarrollo de Santiago.

Gracias a esta obra se conseguirá descongestionar el tránsito que cada día debe ser más intenso, sin que exista un medio práctico, dada la construcción de nuestra ciudad, no darle mayores facilidades a la circulación del público.

La construcción de un Metropolitano traerá consigo la supresión de los rieles en las calles centrales como se ha obtenido ya en todas las capitales en donde existe este importante servicio público.

La supresión de las líneas en las calles centrales no solo descongestiona enormemente la circulación, sino que evita la destrucción continua de los pavimentos y los gastos permanentes de reparación.

En vista de estas razones, estimo que debe acojerse la solicitud del señor Lagarrigue relativa a las instalación de un Matropolitano en Santiago.

Saluda a Ud. — **Alberto Mackenna Subercaseaux".**

## SE CONSTRUIRA UN NUEVO PUENTE SOBRE EL RIO CAUTIN

En la tarde de ayer celebró sesión el Consejo de Obras Públicas, con el objeto de ocuparse de algunos importantes asuntos que pendían de su consideración.

Después de un detenido estudio de numerosos proyectos de nuevas construcciones, se aprobó el proyecto del puente sobre el Cautín en Pillanlelbun.

Este puente tendrá 140 metros de largo, con una doble vía de 5 metros. Para su construcción se ocuparán tres vigas continuas de 7 tramos, y de 20 metros cada una.

Todo el puente, incluso el pavimento, la superestructura y la infraestructura, será de concreto armado. El costo total de esta construcción será de $ 420.000.

A continuación el Consejo acordó hacer un estudio del puente Gallipavo en el departamento de Bulnes, con el fin de aprovechar, en lo posible el puente actualmente construído en ese sitio.

PRUEBE UD. LOS CIGARRILLOS
CORRIENTES ORO ESPECIALES
20 cts M. R. 40 cts
Cabeceados Papel MAIZ
CIA CHILENA DE TABACOS

## Una repartición del Ejército pide más patentes de gracia

Oportunamente el Intendente Municipal solicitó del Ministro del Interior una nómina completa de las patentes de gracia para automóviles que debe conceder la Municipalidad.

Con motivo de haber recibido el Intendente Municipal una solicitud del sub-jefe del Estado Mayor General del Ejército, en la que pide una patente de gracia para un victoria y cinco patentes de igual naturaleza para igual número de motos Indian con sidecar, que pertenecen a esa repartición del Ejército, el señor Phillips Huneeus ha enviado con fecha de ayer una nota al Ministro del Interior, dándole cuenta de esta presentación y pidiéndole resuelva lo que estime conveniente.

## Actividades de la U. E. Ch.

**La asamblea de hoy.**—Hoy, en Bandera 542, se reune, a las 9 P. M., la Unión de los Empleados de Chile. Importantes asuntos de trascendencia para todos los empleados reune a los delegados de numerosas casas empleadoras en esta marna asamblea.

**Empleados de la Casa Muzard.**—El Viernes, a las 7 P. M., en punto, celebrarán una importante asamblea todos los empleados de esta firma para tratar asunto internos trascendentales.

**Empleados de mercerías.**— El Viernes, a las 9.30 P. M., reunidos en asamblea general, se congregarán todos los empleados de mercería para conocer asuntos de importancia para todos ellos.

## Conferencia sobre naturalismo

El señor Demetrio Salas, autor de varias obras interesantísimas sobre higiéne y alimentación dará esta tarde a las 6 1/2 P. M. una conferencia que versará sobre "El vegetarianismo a la luz de la ciencia" en el local de la Sociedad Agronómica Galería Alessandri 26-A.

Las fuertes emociones del animo.
(p. ej. contratiempos, penas, disgustos, temores, sustos etc.) los excesos de trabajo cerebral y todo abuso de excitantes (alcohol, café, té, tabaco, etc.) producen tarde o temprano

Nerviosismo e Insomnio.
Conviene combatir estos estados en sus comienzos, sirviéndose para ello del
Bromural-Knoll
que obra como calmante de los nervios, produciendo un sueño reparador. No es a fuerza de un uso muy largo sino al cabo de 20 minutos que despliega su efecto calmante.
No es ningún bromuro.
Tubitos de 10 y 20 tabletas
(A monolsomoisovaleryl, Carbamido y Almidón).

# Se harán experiencias con diversos pavimentos

**EN LAS CALLES DE SANTIAGO**

La Inspección General de Caminos ha enviado a la Dirección de Obras Públicas un oficio, en el que insinúa diferentes trabajos de importancia, que esta repartición llevará a efecto durante el presente año.

Entre estos llama la atención preferentemente, los relativos a ensayos de pavimentos, laboratorio de ensayos y publicaciones de divulgación caminera.

Como se sabe, las distintas clases de pavimentos se comportan de muy diversas maneras, según las condiciones climatéricas de las diferentes zonas, en que se empleen.

Por estas causas, la Inspección General de Caminos, estima de sumo interés efectuar ensayos de pavimentos en las provincias de mayores recursos, a fin de adoptar el tipo más conveniente, desde el punto devista de la instalación y explotación.

Estos ensayos, en parte, se han hecho ya en Valparaíso; pero durante el presente año, la Inpección quiere realizarlos en Santiago, en extensiones de 300 a 500 metros, en avenidas de tránsito intenso.

Se harán trozos de 50 a 100 metros de diversos pavimentos, como ser concreto, concreto betuminoso, macadam betuniso, etc. Para estas experiencias se eligirán los caminos, en los cuales las erogaciones de los particulares sean máximas.

Además se tomará un censo minucioso del tránsito, condiciones de temperatura, deformaciones, etc a fin de que las experiencias puedan dar verdaderas conclusiones.

Intimamente ligados con estos experimentos estarían los resultados que proporcionará el laboratorio de ensayos de materiales de caminos, que también piensa instalar la Inspección, de acuerdo con lo que se hace en las oficinas más adelantadas del extranjero.

## Municipalidad de Providencia

El siguiente es el movimiento que ha tenido el Policlínico que mantiene gratuitamente esta Municipalidad en los meses de Enero y Febrero del presente año.

**Enero**

Enfermos nuevos: 71 hombres, 92 mujeres y52 niños, total 205.
Curaciones: 296.
Inyecciones: Neo salversan16, Cianuro61, Yoduro de sodio20, Cloruro de calcio 120, varias 178. Total de inyecciones: 395.
Total general de enfermos atendidos durante el mes: 896.

**Febrero**

Enfermos nuevos: 67 hombres, 106 mujeres y66niños, total 239.
Curaciones: 315.
Inyecciones: Neo salvarsan 15, Cianuro 72, Yoduro de sodio 15, Cloruro de calcio 95, varias 103. Total de inyecciones: 300.
Total general de enfermos durante el mes: 854.

La asistencia de la misma Municipalidad tuvo el siguiente movimiento:

**Enero**
Llamados 72, gratis 40.
**Febrero**
Llamados 54, gratis 30.

Aviso Urgente
Firmes en nuestro propósito de REGALAR al público MEDIO MILLON de pesos en artículos de Invierno y de rigurosa novedad:

CHALECOS de lana vicuña, desde....$ 24.00
SUETERS de lana para señora, últimos modelos, desde .. .. .. .. .. .. ..$ 28.00
PYJAMAS viyela de lana, desde.....$ 25.00
CAMISETAS afraneladas, artículo de gran abrigo, a .. .. .. .. .. .. .. ..$ 15.00
BUFANDAS de finísima lana, desde...$ 5.00
PETOS de lana medicinal, del doctor Rosell, a.. .. .. .. .. .. .. .. .. ..$ 12.00
GUANTES de cuero inglés, a.. .. .. ..$ 11.80
CALCETINES de lana, calidad irrompible: 1.90, 3.00, 5.00, 6.50 y .. ..$ 8.00
NOVEDADES EN CAMISAS Y CORBATAS
CAMISAS popelina de calidad extra, en rayados y colores lisos, a $ 35, 40, 45 y.. .. .. .. .. .. .. .. .. .. ..$ 50.00
CAMISAS céfiro de hilo, a $ 18.80, 24.80 y.. .. .. .. .. .. .. .. .. .. ..$ 28.00
CORBATAS, las más grandes creaciones para la temporada, $ 3.00, 6.00, 8.00, 10.00, 12.00, 14, 16, 18, 20, 25 y las de los MIL
SUSPENSORES y ligas de las mejores marcas y calidades, a cualquier precio
PAÑUELOS Pyrámide, gustos exclusivos de LA CORBATINERA, a .. .. .. .. ..$ 32.00
PAÑUELOS Faraón, de rica batista de hilo, colores de alta fantasía, a.. ..$ 24.00
CUELOS semi-sueltos, Kinkullet, no se gastan ni se arrugan, a.. .. .. .. ..$ 3.40
CUELLOS Bala, tres últimas creaciones: Plus Ultra, Yes-Yes y Franco
BASTONES creación Príncipe Corrido, a $ 10.00
LA LOGICA DICE: PARA GRAN SURTIDO Y BUEN GUSTO
LA CORBATINERA
ESTADO 266 AHUMADA 324
NOTA.—Sección por Mayor, a precios de importación y fabricación propia.

## CRONICA POLICIAL

## LOS CACOS NO CESAN EN SU ACTIVIDAD

**AYER DIERON VARIOS GOLPES QUE SUMAN ALGUNOS MILES DE PESOS**

La señora Casimira Ayala que tiene su domicilio en calle Carmen N.o 70, se presentó a las 12.a Comisaría a dar cuenta del robo de que fué víctima en circunstancias que salió a efectuar ciertas diligencias al centro.

Los delincuentes que forzaron la puerta, lograron apoderarse de especies que doña Casimira avalúa en menos en mil pesos.

—Don Fernando Carvallo se hizo cargo de los cacos en circunstancias que tranquilamente dormía la siesta. Los ladrones sin molestar en lo mínimo el sueño de don Fernando penetraron a la calle San Ignacio N.o 1342.

Sin embargo, lo de la chinchilla es sólo un cuento, algo parecido al del ingeniero civil, aunque de menores proporciones.

Junto con irse el hombre de la chinchilla se van también especies de importancia de las habitaciones que recorre y que por su pequeño volumen no son notadas a tiempo.

Cuando las dueñas de casa notan la desaparición de esos objetos, ya el hombre de la chinchilla está muy lejos, siendo imposible dar con él aunque se trabaje en este sentido con la mayor actividad.

Con el cuento de la chinchilla han sido víctimas varias dueñas de casa, las que han hecho sus reclamos a diversas comisarías de esta capital, por lo que la justicia ya está en conocimiento de esta nueva historia con que se sorprende a las gentes confiados.

Y con el mismo interés con que se inició la campaña para descubrir al "ingeniero civil" se ha dado comienzo a las investigaciones para dar con el autor del cuento de la chinchilla a fin de colocarlo a la sombra, evitando así que el número de sus víctimas sea mayor.

## El nuevo cuento del día

**AYER FUE "EL INGENIERO CIVIL" Y HOY ES EL DE "LA CHINCHILLA"**

Ahora es el cuento de "La Chinchilla"...

Anda por ahí un sujeto que cuando menos se piensa hace irrupción en una casa particular cualquiera diciendo que se ha entrado al interior una pequeña chinchilla de su propiedad por lo que solicita permiso para buscarla.

Y como el animadillo suele ocultarse bajo los muebles penetra el sujeto a los salones y piebas de la casa en busca del animal sin que jamás dé con él.

Antes de retirarse dice que le ha sido imposible encontrarla por lo que ruega que una vez que aparezca le avisen en tal parte.

## El parricidio de la calle Santiago Concha

**AYER FUE CONFIRMADA LA SENTENCIA QUE CONDENA A MUERTE AL REO FELIPE VALDES GONZALEZ Y SE REVOCO EL FALLO QUE CONDENABA A PRESIDIO PERPETUO A MARIA CALDERON, QUIEN FUE PUESTA EN LIBERTAD**

Fué condenado a muerte en primera instancia...

Ayer la Corte de Apelaciones confirmó la terrible sentencia contra Felipe Valdés González, que actualmente se encuentra en la cárcel pública.

María Calderón Poblete, mujer del reo, fué condenada a presidio perpetuo, pero la Corte por resolución de ayer la absolvió de la acusación, revocó la sentencia de primera instancia y acordó oficiar en el acto para que fuera puesta en libertad.

Valdés sostenía una ruda disputa con su mujer en el cuarto miserable que le servía de habitación.

La había golpeado cruelmente por lo que intervino la madre de Valdés, doña Margarita González González, en defensa de María, pero con tan mala suerte que el hijo desgraciado cogió un cuchillo y asesinó a la autora de sus días...

En un instante se había consumado uno de esos crímenes horrendos llamados parricidios y del que se hizo culpable el pobre ebrio, tal vez sin darse cuenta de su inmensa gravedad.

Iniciadas las investigaciones se estableció que el cuchillo con que el hijo asesinó a su madre le fué entregado por María a la que se consideró cómplice del crimen y por lo que fué condenada en primera instancia a la pena de presidio perpetuo; pero los Ministros al estudiar que la inculpad había negado ese hecho y que si pudo dar el cuchillo a Valdés, fué por témor de seguir siendo golpeada o herida con la misma arma.

En consecuencia, no le encontraron culpabilidad alguna en ese crimen de parricidio y ordenaron su libertad.

En cuanto al hechor, confirmaron la sentencia de primera instancia que lo condena a la pena capital; pero a su tiempo se oficiará al Ministerio de Justicia para que si lo estima conveniente, el Presidente de la República, conmute la pena de muerte por otra que le señalará el mismo tribunal.

Ayer mismo se ofició al primer juzgado del crimen para que este tribunal ordenara la libertad de la Calderón que se ha librado de una sentencia que la encerraba en una prisión por toda la vida.

Sólo queda ahora la terrible disposición sobre la cabeza del desgraciado parricida de la calle Santiago Concha.

## La fruta no era del cercado ajeno...

**PERO ESTABA INSERVIBLE**

Don Fermín Droguett, domiciliado en Santa Filomena 172, creyó efectuar un magnífico negocio cuando compró una carreta de sandías en la Vega Central.

Pero en la tarde de hoy, desengañado, don Fermín se presentó a la 9.a Comisaría.

La fruta que un señor Alamos le vendérsela, le aseguró estar en magníficas condiciones, le resultó inservible, por lo que el reclamante se considera estafado.

Oportunamente se pondrá este hecho en conocimiento del Juzgado del Crimen de Turno a fin de resolver el problema.

## Aprovechó la madrugada...

**Y HOY LOS DETECTIVES LO BUSCAN POR TODAS PARTES**

Los dieciséis años de Marta Muñoz, hacían de ésta una joven vivaracha y deseosa de gozar la vida a pulmón pleno.

Y en la madrugada, ansiosa de libertad, la muchacha emprendió el vuelo, sin tomar en cuenta la inmensa pena que causaría a su madre.

La señora Cristobalina Díaz Puga, sin pérdida de tiempo, ha solicitado de la justicia se busque a la fugitiva y a estas horas los "niños de la Sección" recorren las filarmónicas, donde creen echar el guante a la extraviada.

## Lo asaltaron en el puente

Don Tito Olivares, domiciliado en la calle de San Ignacio N.o 1342, se presentó a la 1.a Comisaría dando cuenta de que había sido víctima de un asalto en el Puente de la Pirámide sobre el río Mapocho.

Según el denunciante, varios desconocidos lo golpearon en ese sitio y lo despojaron de cuanto llevaba encima.

## Una dolorosa desgracia

Una guagua de dos meses de edad llamada Victoria Godoy, fué víctima de una lamentable desgracia.

Un individuo que la llevaba en brazos cayó al atravesar la línea de los tranvías en Independencia esquina de Pinto, con tan mala suerte que en esos mismos instantes llegaba el tranvía N.o 105 de la línea 6.

La guagua resultó con una pequeña lesión en el cerebro a causa del golpe.

En el acto se la envió a la Asistencia Pública.

## Otro asalto en la vía pública

En la Alameda de las Delicias fué asaltado también don Juan Jorquera Díaz por cuatro desconocidos.

Los asaltantes le causaron varias heridas de cierta gravedad.

La víctima dió cuenta de este hecho a la comisaría respectiva, y a estas horas ya el denuncio está en conocimiento del juez del crimen de turno.

## Lamentable accidente en un garage

**DOS OBREROS GRAVEMENTE HERIDOS**

En la tarde de ayer, en circunstancias que los operarios mecánicos Luis Auser y Pedro Recabarren practicaban arreglos a un fondo que contenía bencina, fueron víctimas de un serio accidente.

El depósito que estaba lleno de este líquido, repentinamente se inflamó, a consecuencia de lo cual las personas citadas resultaron con gravísimas heridas en distintas partes del cuerpo.

Guardianes de la 6.a Comisaría que en seguida acudieron al garage de la calle Carrera 340, donde ocurrió la desgracia, remitieron a los accidentados a la Asistencia Pública, donde se les dejó en calidad de hospitalizados, debido a la gravedad de las lesiones recibidas.

## Pobre Hortensia, recibió en el cráneo un feroz golpe

Hortensia Muñoz Mena, que tiene su domicilio en calle Chacabuco N.o 50, cuando menos se lo imaginaba, recibió un feroz tablazo en la cabeza.

A consecuencias del golpe, la víctima resultó con una herida en el cráneo, que según diagnóstico médico, efectuado en la Asistencia Pública, donde se le practicaron las primeras curaciones, es de cierta gravedad.

Agrega la reclamante que la autora de tan contundente proceder, es una tal Albina, la que sin motivo alguno ha tratado de molestarla en toda ocasión.

La 7.a Comisaría está encargada de practicar las primeras diligencias para establecer el motivo de tan misterioso enojo de parte de la agresora.

## Víctimas del garrote

Juan Fuentes Garrido y su esposa Rosa Maldonado se presentaron a la 1.a Comisaría, denunciando a Basilio y Cipriano Arancibia como autores de una agresión de que habían sido víctimas en José Joaquín Pérez esquina de Presidente Montt.

Los reclamantes presentaban varias heridas en la cabeza, que según ellos, le infirieron a garrotazos los tales Arancibia.

## Sobre un incidente policial en Las Hornillas

Se ha presentado a nuestra imprenta don Juan Vielma, vecino de Fermín Vivaceta, con el objeto de hacer una declaración sobre un párrafo de policía que apareció en este diario el 17 del presente.

Según la policía de Las Hornillas, el señor Vielma habría ocultado en su casa a un sujeto de malos antecedentes, evitando su aprehensión.

Dice el señor Vielma que esta acusación es inexacta y que sólo se debe a rencillas habidas anteriormente con el jefe de ese retén cuando el ocurrente actuó en la Municipalidad.

Y tal es así, que el juzgado ni lo ha citado para resolver este incidente.

¡Qué sano y hermoso se conserva el cabello con la DANDERINA!
Danderina (M. R.): a base de salicilatos.

¡GRAN OCASION!
Vendo buena casa habitación y renta, en calle Maestranza N.os 242 al 254, poco al contado, resto largo plazo, con abono al Banco Hipotecario. La propiedad consta de dos grandes casas de residencia y dos almacenes con habitaciones.
Verla a toda hora. También se vende por intermedio Cajas.
28—M.

LINDA CASA EN ALTOS
recién refaccionada, con 7 piezas, baño y dependencias. Se arrienda en
Santo Domingo N.º 1030
edificio esquina Puente. Tratar con el dueño en
ROSAS N.o 1260

Helmitol
Tormentos durante el día y angustias durante la noche
producen los falsos deseos de orinar y las micciones dolorosas, acompañados a veces de secreción uretral, orina turbia y otras irregularidades de la orina. Ordinariamente son éstos síntomas de catarro vesical, inflamación de la próstata o de enfermedades más o menos avanzadas de los riñones. Las
Tabletas Bayer de Helmitol
eliminan estos males. Su sabor y su eficacia hacen de las Tabletas Bayer de Helmitol un remedio muy indicado para un empleo prolongado.
El nombre Bayer garantiza su valor
Consulte a su médico.


El sello amarillo con la Cruz „Bayer" garantiza la legitimidad del producto.
Helmitol M. R.: Anhidrometilenecitrico de la hexametilentetramina.

## Un profesional ecuatoriano debutará en nuestros rings

**SATURNINO GUZMAN PELEARA CON ORTEGA EL 27 DEL PRESENTE**

El Sábado 27 del presente se efectuará en el local del Hippodrome Circo el match a diez rounds entre los profesionales del del peso medio, Eliecer Ortega y Saturnino Guzmán, este último ecuatoriano campeón de su categoría.

Este encuentro constituye un poderoso atractivo para los entendido, pues, los rivales son hombres de reconocido cartel.

A Ortega existe vivo interés por verlo actuar y en cuanto a Guzmán, hace poco empató con Johnton González en Valparaíso.

## Asociación Departamental de Box de Santiago

Esta noche sesiona la junta de delegados de esta institución en su secretaría de la calle San Pablo 1836.

Figuran en la tabla asuntos de suma importancia, tales como la cuenta del delegado en jira en las provincias del Sur, señor Rogerio Rosas; la cuenta de la velada del Sábado último y otros asuntos de importancia.

**A JOHN BULL.** — Cítase para hoy a las 4 de la tarde en el gimnasio del Audax Italiano, al profesional John Bull.

# CENTRO DEPORTIVO BENJAMIN TALLMAN

## LAS PELEAS DE ESTA NOCHE

El Centro Benjamín Tallmann, una de las más prestigiosas instituciones deportivas y cuyos años de laboriosa y constante lucha por la propagación del box, ha dado frutos al pugilismo chileno, prepara una fiesta de beneficio.

No trata el Centro Tallmann de enriquecer su caja social, los fondos que produzca esta velada serán destinados a mejorar sus instalaciones, para que los muchachos que a diario asisten a sus salas de trabajo, cuenten con los elementos necesarios para practicar en debida forma el deporte.

Por un lado el magnífico programa y por otro los fines de la velada, dan por asegurado de antemano el éxito que coronará el esfuerzo de sus organizadores.

**LA PARTE ARTISTICA**

La parte artística será una novedad para los que el Lunes en la noche asistan al Teatro Esmeralda, pues se cuenta con el concurso de los mejores elementos nacionales.

Pedro Sienna, el poeta deportista, como podemos llamarlo; Los Gauchos Argentinos, Los Compadritos Huasos; Maritta Portero, Larry Marr, Núñez Castelli, Luciano López, Felipe Paez, Lucho Barra, Rogel Retes, Elsa Marino y Ramón Flores, tomarán parte en la primera parte, destinada a las variedades.

Los nombres de estas personas son garantía para el público.

**LA PARTE BOXERIL**

La parte boxeril cuenta con el concurso de los mejores elementos de nuestros rings.

Harán match con decisión, Pedro Varas, campeón de peso mosca de la Asociación, con Antonio Ventura; Alfredo Aravena, campeón de la Asociación, con Luis Aguilera del Tallmann, figurando en el match de fondo la pelea entre Victor Soto, campeón peso pesado de la Asociación y José Masané, campeón de la misma categoría, suramericano.

Otros buenos matchs completarán el atrayente programa.

El match de fondo será arbitrado por el presidente de la Federación de Box de Chile, señor Alvaro de la Cruz.

# EL EMPRESARIO RATINOFF OFRECE $ 75,000 POR LA PELEA ENTRE LUIS VICENTINI Y ESTANISLAO AGUILAR

## HOY SE ENVIARA UN CABLE AL TANI PROPONIENDOLE CINCUENTA MIL PESOS COMO PREMIO FIJO PARA EL.—LA TRAMITACION INICIAL DE ESTE SENSACIONAL ENCUENTRO SE EFECTUO AYER EN LA FEDERACION DE BOX DE CHILE



ESTANISLAO AGUILAR

**En la tarde de ayer se llevó a efecto en el local de la Federación de Box de Chile una importante reunión de los más conocidos promotores de Santiago y dirigentes de esa institución.**

La reunión tenía por objeto llegar a algún acuerdo en el sentido de organizar la más sensacional pelea que puedan presenciar nuestros aficionados: la de Luis Vicentini y el Tani.

Después de conocer las diversas proposiciones hechas por los empresarios, se aceptó la del señor Alfredo Ratinoff, quien ofrece cincuenta mil pesos para el Tani y veinticinco mil pesos para Luis Vicentini.

**CONSULTA A LOS PUGILISTAS**

El señor Ratinoff, una vez que se aceptó su propuesta envió inmediatamente una comunicación a Luis Vicentini, pidiéndole le manifestara si acepta o nó el premio de $ 25,000.

Vicentini hasta las últimas horas de la noche no había dado respuesta a la pregunta que se le hizo.

Por otra parte, en la mañana de hoy se dirigirá un cablegrama al Tani, pidiéndole declare si acepta la pelea con Vicentini por un premio de cincuenta mil pesos, más los gastos de pasajes.

En consecuencia, sólo se espera la respuesta de los mejores boxeadores de Chile para continuar la organización de este encuentro que será sin duda alguna el más sensacional de los que hayamos presenciado.

**CON EL TEX RICARDS SURAMERICANO**

En la tarde de ayer, después de la reunión en la Federación de Box tuvimos ocasión de conversar breves momentos con el señor Alfredo Ratinoff, quien nos dijo que siempre había tratado de organizar encuentros grandes, y que en tal virtud, había hecho todas las tramitaciones del caso, para presentar a los aficionados, en una fecha próxima el sensacional match entre Luis Vicentini y el Tani.

—¿Dónde se efectuará la pelea?—Preguntamos al señor Ratinoff.

—Como se trata de un encuentro que seguramente congregará un público numerosísimo y en vista de que no existe un local apropiado, he resuelto construir rápidamente un gran stadium en unos sitios de mi propiedad y que se encuentran ubicados en la Av. Vicuña Mackenna.



LUIS VICENTINI

Ya tengo estudiados los planos—continuó diciéndonos el señor Ratinoff — y en este caso, creo que se llenarán todas las necesidades a fin de que la pelea pueda ser presenciada por más de cien mil personas.

—¿Cuándo se efectuará la pelea?

—Todo depende de las respuestas que reciba hoy de parte de los boxeadores. Pero, en todo caso, creo que el encuentro se podría efectuar en el mes de Octubre próximo. Haré todo lo necesario para que se cumplan mis propósitos.

Nos despedimos del Tex Ricards suramericano, felicitándolo por su proyecto de organizar esta sensacional pelea.

## DUELE PERO NO CURA

Así se titula un párrafo de "El Mercurio", del Domingo Marzo.

En su primera parte, dice el redactor boxeril, que deportivo que se instruyó a los boxeadores que campeonato Suramericano que se efectuó en Montevideo ciado en forma severa y que creyó iba a terminar en tundente; que con gran sacrificio asistió a escuchar torio.

Debo dejar constancia que a los muchachos se les forma reglamentaria y con energía, dada la gravedad que si no los pasó por las armas como son los deseos tados por el señor redactor, fué porque el reglamento sulta esa pena.

En cuanto al sacrificio que tuvo, al asistir a ciones mucho hemos sentido que el cumplimiento de origine tales molestias; mejor se pasa sentado en la Carabineros; advirtiéndole que sólo una vez estuvo vez mandó un reemplazante que llegó a la hora última vez no fué nadie.

Respecto al atrevimiento que ha tenido la Junta de de llamar a un periodista a declarar, periodista causante del castigo impuesto a los muchachos, le pide señor redactor. No sabía que tomaño delito no se Llamarlo a declarar, es un atrevimiento... y con oídos tan castos los del señor redactor.

¡Qué no se puede narrar lo que se oyó en rio", porque ya sabemos las instrucciones portivas y para muestra, la del Domingo.

En otro de sus acápites dice, que la cuerda haberlo, en una ocasión, en la oficina de Carabineros en el terreno que le correspondía, uno de los delegados Montevideo, viene ahora a tomar la revancha de queriendo empañar la reputación de las personas ese delegación, dando a entender que la Junta de mostrando debilidad, no castigó a los señores delegados muchachos. Se impuso de que no había ningún cargo contra de los delegados y ahora en forma insidiosa Junta por no haber condenado a personas que no han

(Firmado).— FRANCISCO AT
Secretario General de la Federación de Chile.

**CITACION.** — Temístocles Sáenz Soro, cita para hoy a las 6 1|2 P. M. en el local de la Federación de Box de Chile, a los aficionados señores Ignacio Veloso y José Massané.

**CENTRO DEPORTIVO DEL CANTO.** — Cita a ral para hoy a las San Ignacio 1010.


# Chalets vendemos

Vendemos dos magníficos chalets en Los Leones, dencia y otro de renta.

El primero tiene ocho dormitorios, dos halls, dos rage, gallinero, jardín, árboles frutales. El segundo tro dormitorios, hall, terraza, etc. Ambos tienen luz eléctrica y toda clase de comodidades. Ambos bajo precio de $ 200.000. Deuda: $ 35.000 al Banco

LARRAIN GARCIA MORENO
Galería Alessandri 19


# INDUSTRIA Y COMERCIO

## BOLSA DE COMERCIO

### OVIMIENTO

Con un activo movimiento en determinados papeles mineros de subido y bajo precio, se llevó a efecto el día bursátil de ayer en el mercado de valores.

Las acciones de Tocopilla, Morococalas, Oplocas, Higueras y Colquiri, sobresalieron en las ventas.

Figuraron también adjudicaciones en otros papeles mineros, un título salitrero, un industrial, tres Bancos, 4,000 libras esterlinas y 326,000 nominales en bonos.

Al término de la segunda rueda los precios en los diferentes valores negociados se mostraron más bajos que al cierre del día precedente.

Los bonos se vieron más firmes y de alza.

### SUBIERON

BONOS: Caja 8 1|2, de 91 a 92 1|2; Caja 8-1, de 91 a 91 1|2; Hip. 8-1, de 90 1|4 a 92 1|2.

MINERAS: Oplocas, de 159 1|2 a 160: Potasa, de 1 a 2 3|4; San Vicente, de 27 1|2 a 28; Salvador, de 0.90 a 1.

SALITRERAS: Perfetti, de 6 1|2 a 7 1|2.

INDUSTRIALES: Molinera El Globo, de 60 a 65; Viña, de 27 1|2 a 28.

### BAJARON

BANCOS: Chile, de 183 a 181; Hip., de 610 a 600; Nacional, de 77 a 75 1|2.

MINERAS: Aconcagua, de 6 a 5; Carolina, de 9 1|8 a 9; Colquiri, de 8 1|2 a 8; Cerro Grande, de 61 a 59 3|4; Chacaltaya, de 16 3|4 a 16; Kumurana, de 4 1|4 a 4; Kala-Uyu, de 10 1|2 a 9 1|4; Kelluani, de 7 1|2 a 7 1|8; Minera, de 17 3|4 a 17 1|2; Morococala, de 48 a 45 3|4; Elqui, de 0.90 a 0.85; Oruro, de 25 1|4 a 24 3|4; Patiño, de 283 a 278; Tocopilla, de 82 1|4 a 81.

GANADERAS: Fuego, de 157 a 156.

INDUSTRIALES: Tejido El Salto, de 71 a 70.

### OPERACIONES EFECTUADAS AYER

**1.a RUEDA**

1000 Hip. 8-1, 90 1|4.
50000 Hip. 8-1, 91.
5000 Hip. 8-1, 923, 91 3|8.
3000 Gdor. 8, 51.
8000 Caja 8-1, 91 1|2.
12000 Caja 8-1|2, 91 1|2.
89 Gas, 52 1|2.
1000 Cayllorna, 4 1|2.
100 Banco Chile, 182.
50 Banco Nacional, 76.
500 Onix, Abril 15, 13 3|8.
200 Morococala, Abril 15, 47 1|4
600 Morococala, Ab. 15, 47.
400 Morococala, Ab. 15, 46 3|4.
300 Morococala, Ab. 15, 46 1|2.
100 Morococala, Ab. 1.o, 46 1|2.
100 Tocopilla, Ab. 15, 82 1|4.
100 Oploca, Ab. 15, 159.
1000 Minera, Ab. 1.o, 17 1|2.
2000 £, Abril 5, 39.55.
2000 £, P. H., 39.50.

**2.a Rueda**

106000 Caja 8-1, 91 1|2.
55000 Hipot., 8-1, 92 1|2.
3000 Hipot., 7-1, 84.
3000 Caj a 7-1, 912, 85.
80000 Caja 8 1|2, 92 1|2.
40 Banco Hipot. 605.
2 Banco Hipot. 600.
85 Banco Chile, 181.
116 Gas, 52 1|2.
500 Elqui, 0.85.
1000 Perfetti, 7 1|2.
300 Oploca, Ab. 15, 159.
400 Oploca, Ab. 1, 159.
1000 Colquiri, Ab. 1, 8 1|8.
700 Colquiri, A. 15, 8 1|8.
2200 Colquiri, Ab. 1, 8.
500 Tocopilla, A. 15, 81 1|2.
100 Tocopilla, Ab. 15, 81.
100 Cerro Gran. A. 1, 59 3|4.
300 Morococala, A. 15, 45 3|4
500 Morococala, A. 15, 45 1|2
100 Morococala, A. 15, 45 1|4
200 Potasa, Ab. 1, 2 3|4.
1000 Higuera, A. 15, 3 1|4.
1100 Higuera, Ab. 1, 3 1|4.
100 Patiño, A. 15, 178.

### CAMBIO

TIPO DE VENDEDOR

| | |
|---|---|
| COMERCIAL | $ 39.70 |
| LIBRAS EN ORO AMERICANO | 436 1|4 |
| 1 PESO PAPEL, VALE | 6 3|32 |

CAMBIO BANCARIO DEL BANCO DE LONDRES Y RIO DE LA PLATA LTDO.
Cambio sobre el exterior

| PLAZA | 90 D. V. | Vista |
|---|---|---|
| Londres | 39.70 | 40.20 |
| París | 26.70 | 29 |
| Amberes | | 33 1|2 |
| New York | | 8.25 |
| España | | 1.16 1|4 |
| Italia | | 33.20 |
| Brasil | | 40.20 |
| Uruguay | | 8.52 |
| Argentina | | 3.22 |
| Holanda | | 3.30 3|4 |
| Suiza | | 1.58 7|8 |
| Siria | | 40.20 |
| Portugal | | 40.20 |
| Panamá | | 40.20 |
| Perú | | 40.20 |

## OEPRACIONES EN VALPARAISO

**1.a RUEDA**

60 Mineras Ab 1 18.
100 Bco Chile 182.
200 Oruro Ab. 1 24 3|4.
100 Oploca Ab 1 160.
200 Viña Ab. 1.o 28.
100 Cerro Ab. 1.o 60.
170 Chile 182 1|2.
200 Oplocas Ab. 1.o 159.
500 Carolinas Ab. 1.o 15 7.
Cambio, Vendedor 39.60, Comprador 39.50.

**2.a RUEDA**

500 Vicente Ab. 1.o
55000 Caja 8—1 91.
3000 Libras 39.50.
3000 Libras Ab. 6. 39.55.
100 Cerro Ab. 15 60.
Cambio, Vendedor 39.60, Comprador 39.50.


COMPAÑIA
Carbonífera y de Fundición Schwager

De acuerdo con lo dispuesto en el artículo N o 37 de de los Estatutos, cítase a los señores Accionistas de la Compañía Carbonífera y de Fundición Schwager, a la Asamblea General Ordinaria que se verificará el 27 del presente, a las 11 A. M., en la Oficina de la Compañía:

Calle Prat 178

El Registro de Accionistas quedará cerrado desde el Lunes 22 hasta el día de la reunión inclusive.

Valparaíso, Marzo 21 de 1926.

EL DIRECTORIO.
M—27



SOCIEDAD EXPLOTADORA
— DE —
TIERRA DEL FUEGO

**DIVIDENDO PROVISIONAL N.o 61**

Desde el Martes 6 de Abril se pagará el dividendo provisional de tres chelines por acción, acordado por el Directorio.

El pago, en moneda corriente, a los accionistas que no pidieron Letras sobre Londres, se hará a razón de $ 5.57 por acción, lo que corresponde al cambio de $ 39.50 por libra esterlina, fijado en conformidad del aviso anterior, descontado el Impuesto sobre la renta de 6 o|o.

Valparaíso, 23 de Marzo de 1926.

EL DIRECTOR-GERENTE.

Oficina de la Agencia en Santiago. Moneda 1109


## INFORMACIONES DE SOCIEDADES ANONIMAS

### DIVIDENDOS, CITACIONES, CIERRE DE REGISTROS

**CINEMATOGRAFICA ITALO-CHILENA SOC. ANONIMA.** — Junta general ordinaria para el 31 de Marzo, en Chacabuco 106, Valparaíso.

**LLOYD CHILENO Co., NAVEGACION.**— Segunda citación a junta general ordanirja para el 24 de Marzo, en Bolsa Comercial de Valparaíso, Prat 77.

Cierra sus registros desde el 19 al 24 de Marzo.

**SAN FRANCISCO DE CACHINAL SOC. SALITRERA.** — Junta general ordinaria y extraordinaria para el 30 de Marzo, en Moneda 1125, para autorizar la venta de los bienes de la Sociedad.

**GRACE Y CO. (CHILE), SOC. ANONIMA.**— Junta general ordinaria para el 25 de Marzo, en Plaza Sotomayor No 5.

**INTERNATIONAL MACHINERY Co.**— Junta general ordinaria para el 29 de Marzo, en Plaza Sotomayor N.o 5.

**AZUCAR DE VALPARAISO Co.** — Junta general ordinaria para el 26 de Marzo en Plaza Sotomayor N.o 5.

**ASCENSORES MECANICOS DE VALPARAISO SOC.**— Cita a junta general ordinaria para el 26 de Marzo en Prat 288, Valparaíso, Memoria y balance último semestre.

Cierra su registro del 17 al 26 de Marzo.

**KALA-UYU Co. ESTAÑIFERA.** —Junta general extraordinaria para el 27 de Marzo en el salón de la Bolsa de Comercio, para acordar la hipoteca de las minas y establecimiento.

Cierra sus registros del 18 al 27 de Marzo.

**AGUA SANTA Co. DE SALITRES Y FERROCARRIL.**— Junta general ordinaria y extraordinaria en Prat 192, para tratar: Memoria y balance de 1925, adquirir nuevos terrenos salitrales de los que el Gobierno luego sacará en subasta pública.

Cierra su registro desde el 20 de Marzo hasta el 2 de Abril.

**COOPERATIVA NAVAL SOC.** —Junta general ordinaria el 25 de Marzo en el Club Naval de Valparaíso.

**COQUIMBO COMUNIDAD MINERA.**— Cita a junta general extraordinaria en Teatinos 254, oficina 25, para tratar sobre adquisiciones de propiedades mineras y gastos de la comunidad.

**SHOE MACHINERY OF CHILE.**— Cita a junta general ordinaria para el 26 de Marzo, en Alameda 914.

Cierra su registro del 18 al 26 de Marzo.

**GLOBO Co.— MOLINERA EL.** —Cita a junta general ordinaria para el 30 de Marzo en el local de la Bolsa de Comercio de Valparaíso. Memoria y balance 1925.

Cierra su registro del 18 al 31 de Marzo.

**CHILENA DE ELECTRICIDAD LTD. Co.**— Anuncia un dividendo provisorio de 4 o|o sobre acciones preferidas para el 25 de Marzo por intermedio del Banco de Chile.

Cierra sus registros del 18 al 25 de Marzo.

**CONDOR Co. SEGUROS EL.**— Tercera citación a junta general ordinaria para el 24 de Marzo, en Prat 136, Valparaíso.

Cierra su registro del 22 al 24 de Marzo.

**VALPARAISO GOLF CLUB.**— Junta general ordinaria el 26 de Marzo en el Club Británico.

Cierra sus registros desde el 18 al 26 de Marzo.

**BAÑOS EL PARQUE SOC.** — Junta general ordinaria en Freire, el 25 de Marzo.

Cierra sus registros desde el 18 al 25 de Marzo.

**SOUTH AMERICAN METAL Co.**— Junta general ordinaria el 30 de Marzo en Bandera 73.

**GUANACO Co. MINERA DEL.** —Junta general ordinaria el 29 de Marzo en Blanco 1019, Valparaíso Memoria y balance de 1925.

Cierra sus registros desde el 19 al 29 de Marzo.

**LIRQUEN Co. CARBONIFERA DE.**— Junta general ordinaria el 25 de Marzo en Blanco 638.

Cierra sus registros desde el 18 al 25 de Marzo.

**TALTAL Co. DE MINAS BENEFICIADORA DE.**— Junta general ordinaria el 31 de Marzo en Prat 207, Valparaíso. Memoria y Balance de 31-12—925.

Cierra sus registros desde el 23 al 31 de Marzo.

**PROVIDENCIA Co. DE SEGUROS LA**—Cita a junta general ordinaria para el 31 de Marzo, en Teatinos 254, Of. N.o 25.

Cierra su registro del 21 al 31 de Marzo.

**COQUIMBO COMUNIDAD MINERA DE**—Cita a junta general extraordinaria el 30 de Marzo, en Teatinos 254, Of. No 21.

**ADMINISTRACION Y CUSTODIA DE VALORES Co.**—Cita a junta general ordinaria para el 30 de Marzo en Blanco 709, Valparaíso.

**PANIZOS BLANCOS Co. MINERA DE**—Cita a junta general ordinaria el 30 de Marzo, en 177, Valparaíso.

Cierra su registro del 21 al 30 de Marzo.

**INSTITUTO MEDICO TECNICO "SANITAS".**—Cita a junta general ordinaria para el 29 de Marzo, en Agustinas 1955.

Cierra su registro del 18 al 29 de Marzo.

**VIDRIOS Y CERAMICAS SOC.** —Cita a junta general ordinaria para el 26 de Marzo, en Ahumada 21.

**SCHWAGER Co. CARBONIFERA DE**—Cita a junta general ordinaria para el 27 de Marzo, en Prat 178.

**ELECTRICIDAD INDUSTRIAL Co. GENERAL DE**—Cita a junta general para el 31 de Marzo, en Bandera 60.

**MUTUAL DE LA ARMADA Y EL EJERCITO SOC.**—Cita a junta general ordinaria para el 29 de Marzo, en el Club Naval, Valparaíso.

**PAÑOS DE TOME SOC. NACIONAL DE**—Cita a junta general ordinaria y extraordinaria para el 25 de Marzo, en Nueva York 17, 2.o piso. Memoria y balance y acordar la distribución de la utilidad.

Cierra su registro del 15 al 25 de Marzo.

**MARTA Co. MINERA.**—Cita a junta general ordinaria para el 30 de Marzo en "El Diario Ilustrado".

Cierra su registro del 23 al 30 de Marzo.

**COOPERATIVA DENTAL Soc.** —Cita a junta general ordinaria para el 31 de Marzo, en "El Diario Ilustrado".

**PAÑOS DE BELLAVISTA Soc. FABRICA NACIONAL DE**—Cita a junta general ordinaria para el 5 de Abril, en Blanco 1019.

Cierra su registro del 19 de Marzo al 5 de Abril.

**HIGUERA CONS. SOC. MINERA.**—Cita a junta general ordinaria para el 8 de Abril en la Bolsa de Comercio.

Cierra su registro del 27 al 8 de Abril.

**YACO Co. ESTAÑIFERA DE**—Cita a junta general extraordinaria para el 31 de Marzo, en Teatinos 254.

**MARGA MARGA SOC. MINERA.**—Cita a junta general ordinaria el 31 de Marzo, en "El Diario Ilustrado".

**FLOR DEL TOCO Co. SALITRERA**—Cita a junta general ordinaria para el 29 de Marzo, en Bandera 1109.

**DIVISADERO SOC. MINERA.** —Cita a junta general ordinaria para el 31 de Marzo, en Moneda esquina La Bolsa.

**ESTRELLA DE CHILE Co. IND. DE PESCA LA**—Cita a junta general ordinaria para el 31 de Marzo, en Estado 141.

**LINCONS DE TOCOPILLA SOC. MINERA.** —Cita a junta general ordinaria para el 31 de Marzo, en "El Diario Ilustrado".

Cierra su registro del 20 al 29 de Marzo.

**A. G. A. Co. CHILENA S. A.** —Cita a junta general ordinaria para el 1.o de Abril, en Bandera 628, para presentar la memoria y balance y reforma de los estatutos.

## COTIZACIONES DE METALES

**Contado**

Estaño Libras 292.5.0 bajó 0.5.0
Cobre Standard Libras 58.10.0, bajó 0.7.0
Plata, d. 30 1|8, bajó 1|8.
**Plazo**
283.10.0, bajó 0.10.0.
59.7.6. bajó 0.7.0.

## MATADERO PUBLICO

**ENCIERRA PARA HOY**

Los corrales de este establecimiento encerraron el siguiente ganado para la venta de hoy:

| Ganado mayor | | Ganado menor | |
|---|---|---|---|
| Bueyes | 31 | | |
| Novillos | 10 | Corderos | 892 |
| Vacas | 342 | Cerdos | 172 |
| Q. vivos | 23 | Terneros | 37 |
| En vara | 20 | | |

**PRECIOS DE LAS CARNES**

Ayer se fijó el siguiente precio para la venta de hoy

| | EL KILO |
|---|---|
| Carne de buey, 1.a clase | 1.75 a 1.80 |
| Id. de 2.a | 1.55 a 1.65 |
| Id. de 3.a | 0.70 a 1.30 |
| Carne de novillo, de 1.a | 1.75 a 1.80 |
| Id. de 2.a | 1.55 a 1.65 |
| Id. de 3.a | 0.70 a 1.30 |
| Carne vaca, de 1.a | 1.75 a 1.80 |
| Id. de 2.a | 1.55 a 1.65 |
| Id. de 3.a | 0.70 a 1.30 |
| Carne de cordero de 1.a | 2.30 |
| Id. de 2.a | 2.00 a 2.20 |
| Id. de 3.a | 1.40 a 1.80 |
| Carne de oveja, de 1.a | 1.60 a 1.70 |
| Id. de 2.a | 1.30 a 1.50 |
| Id. de 3.a | 0.80 a 1.20 |
| Carne de cerdo, de 1.a | 2.70 a 2.80 |
| Id. de 2.a | 2.20 a 2.40 |
| Id. de 3.a | 1.40 a 2.00 |
| Grasa en rama | 1.60 a 1.80 |
| Sebo de ovejuno | 1.30 |
| Cuero de buey | 1.40 |
| Id. de novillo | 1.60 |

## TRIBUNALES DE JUSTICIA

# MOVIMIENTO HABIDO EN 23 DE MARZO DE 1926

### CORTE SUPREMA

**Cuenta General**

1.. Magdalena Figueroa de Salas con Guillermo Gamboa, acuerdo.

Las demás no vistas.

Alegatos: Se anunció don Hernán Figueroa A., por el recurso.

**Fallado en cuenta:**

Recurso de queja de don Francisco Salvatierra, no ha lugar al recurso.

### CORTE DE APELACIONES

PRIMERA SALA

Relator señor Silva.

Continuó la 13.a pendiente de ayer y quedó en acuerdo.

Agregada: Contra Albertina Villagra y otros, fallada.

1.. Lucrecia Ubilla v. de Duque con Ferrocarriles del Estado, es parte Arturo Cubillos, pendiente.

Alegaron: Don Teodoberto Alvarez con don Jorge González en la continuación; don Osvaldo Vial con don Pedro Gálvez en la 1.a.

SEGUNDA SALA

Relator señor Mac-Iver.

1. R. Espinoz. con E. Kaufhold, confirmada.

2. Contra M. de la Barra confirmada con declaración.

3., J. M. Cabezas servicio militar, aprobada.

4. C. Muñoz, idem.

6. A. B. Condal, con E. Matte confirmada.

7. D. Santibáñez con FF. CC. del Estado, confirmada.

8. H. Alcayaga con Suc. J. Peña, confirmada.

10. A. Aguilar con E. Avaca v. de A., revocada.

11. R. Cifuentes con L. M. Concha, alegatos pendientes.

No vistas las demás.

Alegaron: En la 1.a don Roberto Espinoza con D. F. Duncker.

En la 2.a don Miguel de la Barra revocando.

En la 3.a, don René Sánchez, confirmando.

En la 6.a, don Jorge Costa confirmando.

En la 7.a, don Santiago Santa Cruz con don Luis García.

En la 8.a don A., Rodríguez, confirmando.

En la 10.a don M. González revocando.

En la 11.a, don Luis Malaquías Concha, revocando.

TERCERA SALA

Relator, señor Fontaine.

1, Rafael Torres, cesionario de don Joaquín Leiva con Banco Español de Chile (continuación, fallada.

2. Carmen Cotta v. de U. con Juan de Dios Plaza, en acuerdo.

Falladas de acuerdo: Contra Felipe Valdés y otra, confirmada con declaración. Contra Antonio Petrill.

Alegaron: don Maximiliano Roldán con don Juan Miguel Ramírez en la 1.a. Don Guillermo Celedón con don Juan José Fuenzalida en la 2.a.

CUARTA SALA

Relator señor Bernales.

1. Contra L. Gómez, aprobada.

2.. Contra S. Quinteros, aprobada.

3. C. Luna contra P. Goldsack, aprobada.

4. Contra C. Villalobos, aprobada.

5. Contra E. Silva, aprobada.

6. I. Arenas, contra don Pedro Batmale, confirmada.

7. R. Ragot, con Andrés Massot, acuerdo.

No vistas las demás.

Acuerdo y diligencia.

## PRECIOS DE COMPRADOR O VENDEDOR AL TERMINAR LAS RUEDAS

| TITULO | COMPRADOR Cantid. | Precio | VENDEDOR Cantid. |
|---|---|---|---|
| **BONOS** | | | |
| Caja 8-1 | 4000 | 91 3|4 | |
| Caja 8 -1|2 | 25000 | 92 1|2 | |
| Caja 7-1 | | | |
| Hipotecario 8-1 | 5000 | 92 3|4 | |
| Hipotecario 7-2 | 10000 | 90 | |
| Hip. 7-1 | | | |
| Garantizador 8 | | | |
| Electricidad Industrial | | | |
| Privilegiado, Set. 8 | 4000 | 70 | |
| **BANCOS** | | | |
| Hipotecario de Chile | | | |
| Nacional | | | |
| **MINERAS** | | | |
| Aconcagua, Abril 15 | 200 | 6 1|2 | |
| Aconcagua | | | |
| Carolina, Abril 15 | 500 | 9 | |
| Caylloma, Abril 15 | 400 | 4 3|4 | |
| Colquiri, Abril 15 | | | |
| Cerro Grande, Abril 15 | | | |
| Chacaltaya, Abril 15 | 100 | 7 3|4 | |
| Dichas | | | |
| Dichas, Abril 1.o | 200 | 24 | |
| Disputada, Abril 1.o | 500 | 4 1|4 | |
| Gatico, Abril 15 | | | |
| Gatico, Abril 1.o | 600 | 3 3|4 | |
| Higuera, Abril 15 | | | |
| Kumuranas, Abril 15 | 200 | 9 1|2 | |
| Kala-Uyu, Abril 15 | | | |
| Kelluani, Abril 15 | 200 | 17 | |
| Minera, Abril 15 | 100 | 46 1|4 | |
| Morococala, Abril 15 | | | |
| Nueva Elqui, Abril 15 | | | |
| Onix, Abril 15 | 100 | 159 | |
| Oplocas, Abril 15 | 100 | 277 | |
| Patiño, Abril 15 | 1000 | 1 | |
| Salvador, Abril 15 | 100 | 81 | |
| Tocopilla, Abril 15 | | | |
| **SALITRERAS** | | | |
| Loa | | | |
| **GANADERAS** | | | |
| Fuego | 100 | 153 | |
| **INDUSTRIALES** | | | |
| Gas | 50 | 52 | |
| Telégrafo Comercial | 200 | 33 | |
| Malvoa | 150 | 7 1|4 | |
| Paños Tomé | 10 | 40 | |
| Cervecerías | | 65 | |
| Globos | 200 | 68 | |
| Tejidos Salto | 50 | 27 3|4 | |
| Viña | 200 | | |
| **VARIAS** | | | |
| Club Hípico | | 39.60 | |
| **CIERRE A LAS 4.30 P. M.** | | | |
| Cambio | | 81 | |
| Tocopilla, Abril 15 | | 278 | |
| Patiño, Abril | | 160 | |
| Oplocas, Abril 15 | | 0.35 | |
| Arauco | | 45 1|2 | |
| Morococala, trans. Abril 15 | | | |
| Colquiri, Abril 8 | | | |
| Kala-Uyu, Abril 15 | | | |
| Chacaltaya, Abril 15 | | | |
| Kelluani, Abril 15 | | | |

La N.o 2 de Achurra.

La N.o 3 de Achurra, (procesal

Alegaron:

En la 3.a, don Hé... do con don Hé...

En la 6.a, don Fra... bia con don Fra...

En la 7.a, don Ca... con don Gustavo ...

En la 2.a, don Ar... Arancibia con don ...

Fallada agrega... dondo.

Contra Elías P. ...

Manuel Labarca C. ...


PESCADO F...
EL TRE... A BAJO...
BANDERA

# Chile y el próximo Campeonato Suramericano de Atletismo

## SE ORGANIZA UNA GRAN CONTIENDA DE FOOTBALL PARA EL PROXIMO DOMINGO, PARA QUE SU PRODUCIDO INTEGRO SE DESTINE A AYUDAR LOS GASTOS DE VIAJE DE LA DELEGACION.— LOS PROBABLES EQUIPOS QUE INTERVENDRAN

## EN LOS CAMPOS DE SPORTS DE ÑUÑOA.— LA SELECCION DE LOS ATLETAS URUGUAYOS Y ARGENTINOS.— ALGUNAS DE SUS PERFORMANCES EN LOS ULTIMOS TORNEOS DE SUFICIENCIA. —EL ENTRENADOR Y LA COMISION DE SELECCION ORIENTAL

### EL GOBIERNO DEBE COOPERAR ECONOMICAMENTE PARA ASEGURAR LA PARTICIPACION DE NUESTRO PAIS EN EL CERTAMEN DE ABRIL

Una dura prueba se presenta para la Asociación de Deportes Atléticos de Chile: llenar la situación económica del viaje que deberá hacer la delegación nacional para intervenir en el próximo certamen continental.

### Las gestiones ante el Gobierno

Se han hecho reiteradas gestiones al Gobierno para obtener la suma necesaria, y aún se ha contado con la cooperación personal muy entusiasta del Presidente de la República, pero el caso es que faltan pocos días para que la embajada deportiva deba abandonar el país y la dirigente del atletismo no recibe los fondos que reiteradamente ha solicitado del Gobierno.

Según se nos ha informado, el Ministro respectivo ha respondido a la Comisión Nacional de Educación Física y Moral, que será imposible obtener dinero hasta que no se aprueben los presupuestos, y esto basta para que la cosa se considere bastante verde.

### Un torneo de football para el Domingo

En esta emergencia, la A. D. A. Chile ha solicitado el concurso de las corporaciones locales de football a fin de que se organice un torneo de este deporte a beneficio íntegro de la delegación internacional.

Al efecto, se ha obtenido el concurso de las Ligas Metropolitana y Asociación Santiago, y de los clubs Audax Club Deportivo Italiano y Unión Deportiva Española, a fin de que se verifique el próximo Domingo un lance entre un equipo formado por las Ligas indicadas y otro cuadro combinado entre españoles e italianos. Serviría de escenario a esta contienda los Campos de Sports de Ñuñoa.

Por de pronto, la Asociación Santiago acordó en su sesión de antenoche, suspender los encuentros que había fijado para el Domingo, por la segunda rueda de su Campeonato de Apertura, a fin de que la reunión en perspectiva pueda ser presenciada por todos sus afiliados. Otro tanto, se espera, harán las demás Ligas y aún las corporaciones de los otros deportes a fin de que toda la capital deportiva se concentre en el Campo de Juegos y coopere así moral y materialmente a la alta finalidad que se persigue con la organización de este torneo extraordinario.

El jefe de la embajada, señor Julio Kilian, hizo las gestiones del caso con los clubs Audax Italiano y Unión Deportiva Española a fines de la semana última. El presidente del Club Italiano, señor Simonetti expresó al señor Kilian que varios de sus jugadores estaban sin entrenamiento y que otros guardaban calma e insinuó la conveniencia de organizar un lance Chile contra Mundo. Aceptada la idea por el señor Kilian, en la tarde de ayer se reunieron los representantes de los clubs Audax Italiano y Unión Deportiva Española para organizar el cuadro combinado.

Según nuestros informes, los conjuntos se presentarían el Domingo así:

**Mundo**

Lapiedra,
Vives, Anglada,
Rossetti, Sanhueza, Vásquez,
Legarreta, Sánchez, Yacoponi,
Abarzúa, Massone.

o

**Chile**

Olguín, Acuña,
Arellano, Contreras, Moreno,
Ampuero, Gallegüillos, Aravena
Morales, Veloso,
Ramírez.

### La ayuda económica del Gobierno es indispensable

La presencia de Chile en el próximo concurso continental, donde se juega la posesión definitiva de la Copa América y el predominio del atletismo suramericano, es bajo todo punto de vista imprescindible, y de una necesidad a toda prueba. Debe hacerse cualquier sacrificio por cumplir este compromiso internacional, con mayor razón, cuando en este caso, se presenta para el país la oportunidad de recuperar el predominio que en este aspecto de la cultura física había logrado alcanzar en años anteriores.

Es necesario, por último, que el Gobierno se compenetre de la importancia que representa para el prestigio del país en el exterior, su participación en certámenes en que intervienen la mayoría de los países suramericanos con los cuales mantiene estrechas relaciones de amistad. La labor de propaganda entregada a la Cancillería se descongestiona enormemente mediante estas embajadas deportivas y muchas veces estas últimas superan a la que se obtiene por la vía diplomática. Es entonces, un deber del Gobierno cooperar económicamente, aunque sea a costa de grandes sacrificios, porque el intercambio deportivo con el exterior se acreciente cada días más.

### Algunas performances uruguayas

La Federación Atlética Uruguaya sigue con todo entusiasmo en la preparación del próximo certamen continental que se iniciará el 16 de Abril en el Parque de los Aliados.

En las pruebas de suficiencia realizadas últimamente en el campo de concentración de los atletas orientales se han registrado las siguientes performances:

**400 metros con vallas:**
1.o Lafitte, tiempo 57 3/5"
2.o Sgarbi, tiempo: 58 2/5"

**Lanzamiento del disco:**
1.o Montesano. Distancia: 38 metros.
2.o López, distancia, 36.32 metros.

**1.500 metros**
1.o Cherry. Tiempo: 4'21" (Record nacional).
2.o Bollo. Tiempo, 4'23".

**Salto largo:**
1.o Felito. Distancia: 6,39.

**Lanzamiento del dardo:**
1.o Alhers. Distancia: 51,58 metros (Récord nacional.)
2.o Pittamiglio. Distancia: 50,43 metros.

### Forma en que se correrán los 200 metros planos

La pista de los 200 metros para el concurso continental será colocada en el mismo sentido que Colombes, es decir noventa metros de curva y 110 metros de recta.

### Los peruanos en el campeonato

En la última sesión de la Federación Atlética Uruguaya se dió lectura a una nota de la Asociación de Deportes Atléticos de Chile, recordando la nota de la Federación Internacional Atlética con respecto a los peruanos. Se acordó contestarle que los reglamentos no ponen reparos para que los países no afiliados participen en los certámenes organizados por los países afiliados. Además para abundar en aclaraciones, se les comunicará a la A. D. A. Chile que el aviso de la Internacional se refiere al futuro campeonato que debe organizar el Perú.

### Entrenador de los uruguayos

Entrenador oficial del elenco uruguayo ha sido nombrado el competente profesor de cultura física señor Borderes.

### Comisión de selección uruguaya

La Comisión de selección para el elenco oriental quedó integrada por los señores Clivio, Campolingo y doctor Lúgaro.

### La selección argentina

La Federación Atlética Argentina ha hecho concentrar en el Campo de Deportes de San Isidro, el mismo terreno que sirvió de escenario al Campeonato Sur Americano de 1924, a los siguientes atletas para que perfeccionen su entrenamiento:

Ure, Aldao, Madia, Piña, Albe, Batista, Barucco, Centa, Parada Brewster, Heguy, Ledesma, Suárez, Jaquino, Achrecker, J. Albe, A. y V. Vallania, Pantaleón Piñero, Groisli, Dengra, Santucho, Syras, Mura, González, Rivas Newbery, Thompson, Romana, Wismia leger, Maire, Edwin, Elsa, Maldonado, Ceballos, Flores, Minetti, Viviani y Scolaro.

Durante el cotejo del Domingo último, se produjeron algunas performances aisladas muy recomendables. Kleger, en el lanzamiento del martillo, superó los 46 metros; Brewster en los 400 metros vallas, marcó 57" sin esfuerzo; Luis Suárez venció en los 1.500 metros. El lote de corredores de medio fondo y de resistencia ha demostrado mejoría con respecto a otros años.

## FOOTBALL

### LAS REGLAS OFICIALES DEL FOOTBALL

#### LAS INNOVACIONES ENTRAN EN VIGENCIA DESDE HOY EN NUESTRO PAIS

El Referee's Chart, temporada 1925-1926, publicación oficial del Consejo de la Foot-ball Association de Gran Bretaña, presenta las siguientes modificaciones a los reglamentos de juego:

**Art. 3.- (Reanudación del juego).** — Después de marcarse un goal, el partido perdedor deberá dar el "Kick off"; "pero", después del "Kick off" por el bando contrario al que lo hizo al comenzar; y siempre como lo establece el artículo 2.o.

**Art. 5.o (Lanzamiento: Throw in).** — El jugador que lance la pelota deberá "pararse con los pies sobre el suelo, fuera" de la línea de los nervios son sorprendentes. TANLAC ha llegado a ser en este país un apoyo seguro que no falla para dar fuerza y salud.

Hay cierto período de la vida en que todo hombre siente que su capacidad nerviosa empieza a desvanecerse. ¿Se siente Ud. cansado y agotado al despertarse en las mañanas? ¿Sufre Ud. de agruras, acedía, indigestión ó malestar? ¿Sus tejidos se sienten lacios? ¿Padece de dolores de cabeza y estreñimiento? ¿Tiene derrames biliosos? Hay una causa fundamental para todo esto, y esa es un estómago débil. TANLAC le dará a su estómago la fuerza que necesita para que de la digestión de los alimentos proporcione riqueza de sangre y nervios poderosos. Usted notará rápidamente la diferencia al sentir la nueva energía, nueva fuerza nerviosa, nueva vitalidad y sensación general de bienestar. TANLAC se vende en todas las farmacias, boticas y droguerías.

A base de extractos fluídos de quina, genciana, cáscara sagrada, berberis y pareira brava.

de juego, etc.

**Art. 6.o. (Fuera de juego, offside).** — Cuando un jugador juega la pelota, está más cerca de la línea de goal de su adversario, está fuera de juego y no podrá tocar la pelota él mismo, ni de ningún modo, intervenir con un contrario, o con el juego, hasta que la pelota haya sido jugada nuevamente, salvo que haya en tal momento de jugar por lo menos "dos" de sus contrarios más cerca de su (de ellos), propia línea de goal, etc.

**Art. 7.o — Puntapié de esquina. Corner Kick).... "El jugador que sirva un corner kick, no podrá jugar nuevamente la pelota, mientras no haya sido jugada por otro jugador...".**

**LIGA SANTIAGO DE FOOTBALL.** — El Consejo de esta entidad rechazó por unanimidad el pacto oficial de fusión con la Liga Nacional Obrera, que llevaba la firma de los señores Tagle, Díaz y Sepúlveda.


PASTO

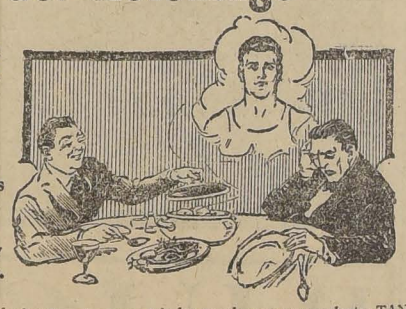
Segundo y tercer corte, en colinas, vende puesto domicilio el fundo

"LA PRIMAVERA"

TELEF. N.o 17. LA GRANJA



¡Hombres! La Fuerza de sus Nervios Depende del Estómago



TANLAC es el Más Notable Remedio para el Estómago, Vigoriza los Nervios y Enriquece la Sangre y los Tejidos.

Todos ustedes, los hombres de cuerpo y mentalidad agotada, que han buscado la manera de reconstituir sus disipadas fuerzas, recuerden esto:—

Solo hay una manera de que los nervios recuperen su fuerza natural, y eso tiene un origen interior. No se puede reconstituir un sistema nervioso forzando la acción de los nervios con estimulantes sobrenaturales. Usted puede lograrlo únicamente si apela al estimulante natural de bien digeridos alimentos.

Noventa y nueve personas de cada cien tienen estómagos que apenas obtienen beneficio de una parte insignificante de los alimentos. Los nervios necesitan de la alimentación. No hay otra manera de alimentarlos. Digiera absolutamente bien, y esta será la manera de reconstituir la fuerza de los nervios. TANLAC está reconocido en el mundo cargo el más poderoso fortificante del estómago. Sus efectos recuperativos para restablecer la normalidad


**FEDERACION DE FOOTBALL DE CHILE.**—Citase para hoy, a las 7 P. M., en la secretaría, Bandera 542, a reunión ordinaria de directorio. Citase al mismo tiempo a los miembros de comisiones.

Se dará cuenta de importantes informaciones del interior y de orden internacional. Repítese que la correspondencia debe dirigirse a la secretaría, casilla 2183.

### Cuerpo "Jorge Matte"

**CUERPO JORGE MAATE**

Hoy se reune el directorio a las 9 P. M. en Tocornal 441. Hay asuntos de importancia que tratar.

**Natación.**— Se recomienda la asistencia de los socios inscritos en la piscina temperada, concurran hoy a las 7.15 P. M. a Moneda 929.

**Basket- ball.**— Se han iniciado con todo enttusiasmo los entrenamientos de este deporte, especialmente de la sección femenina que lo hace día por medio, en el campo deportivo del Club Concepción 1366.

**La excursión a Talagante.**— El Domingo estet Club efectuará una interesante excrsión a este hermoso punto. Dadas las comodidades que ofrece, tanto para la práctica de la natación como para hacer algunas excursiones cortas, promete ser esta correría muy concurrida. Las inscripciones están abiertas. Esta excursión será familiar.

### CICLISMO

**CLUB CICLISTA CHACABUCO.** —Cita a junta general para hoy, a las 9 P. M., en el local de costumbre.

Se confeccionará el programa de las próximas carreras oficiales del calendario anual de la Unión Ciclista de Santiago.

**CLUB CICLISTA CONDOR.**— Junta general para hoy, a las 8.30 P. M., en primera citación y a las 9.30 en segunda, en San Pablo 2489.

**CLUB CICLISTA CHILE.**— Cita a junta general para hoy, a las 8.30 P. M., en San Francisco 310.

**ROYAL CLUB CICLISTA.**—Cita a junta general para hoy, a las 9 P. M., en San Francisco 310.

**CLUB CICLISTA ARCO-IRIS.**— Cita a junta general para hoy, a las 9 P. M., en San Francisco N.o 310.


SIMONIS

COMPRELOS DONDE

Mateo Delporte

ROSAS 1260

PAÑOS PARA BILLAR

N'O.



MUEBLES

a precios sumamente bajos y con GRANDES FACILIDADES DE PAGO, vende

Mueblería "Arturo Prat"

Consulte nuestros precios.

ARTURO PRAT 182







### AUTOMOVILISMO

#### El circuito Santiago-San Felipe, Valparaíso Cartagena-Santiago

Desde hoy se encuentran abiertas las inscripciones para esta carrera automovilística que se organiza para el Domingo 11 de Abril.

**INDICACIONES QUE DEBERAN TENER PRESENTE LOS CORREDORES AL INSCRIBIRSE**

Los corredores deben tener presente al momento de inscribirse, las siguientes indicaciones:

Formulario: Llenarán previamente el formulario que se les proporcionará en los locales antes indicados, sin que si es posible falte ningún dato.

Cuotas: Deberán pagar en el mismo acto el cincuenta por ciento de la cuota de inscripción, cuyo valor es de trescientos pesos, menos para los socios de las Asociaciones Automovilísticas de Santiago y Valparaíso, e ínstituciones similares extranjeras, quienes pagarán solamente la mitad de ese valor.

El otro cincuenta por ciento de la cuota deberá cancelarse antes de las 6 de la tarde del día en que se hará el sorteo de número, es decir el Miércoles 7 de Abril, pues al siguiente se hará aquel sorteo.

Se considerará como no presentada toda solicitud que no vaya acompañada de la respectiva cuota.

Categorías: La carrera es para categoría libre de coches de cualquiera cilindrada, ya sean turismo o carrera.

Capacidad: Se requiere como cosa esencial para inscribirse, que el piloto posea carnet de chauffeur otorgado por la autoridad respectiva a lo menos cuatro años antes de esta fecha.

Acompañante: Se permitirá solamente un acompañante a cada piloto, el que deberá ser mayor de veinticinco años.

Fiscalización de automóviles: Se advierte que los coches deberán ser puestos a disposición de la comisión técnica de la A. A. S. dos días antes de la carrera, para su examen e inspección. La comisión informará sobre las condiciones de cada máquina y certificará si puede o no participar en la carrera según sean las seguridades que presente para ella. Para prevenir accidentes, no se permitirá tomar parte en la prueba a los coches que no obtengan este certificado de la referida comisión.


DESDE $ 35.00

RECIBE HECHURAS DE ABRIGOS

DE UNIFORMES DE LICEOS DE SEÑORITAS

SASTRERIA

Echaurren 10

M—27



Se arriendan

espaciosas Oficinas, pleno centro

MONJITAS 881

esquina Plaza de Armas.

Tratar: Casa Abogadir

M—25


## BASKET-BALL

### LAS INSCRIPCIONES PARA EL CAMPEONATO DE APERTURA Y TEMPORADA OFICIAL

Hoy a las 9.30 P. M., en el "Diario Ilustrado", se llevará a efecto la reunión del directorio de la dirigente del Basket Ball de la capital. En esta sesión se tratará lo referente al campeonato de apertura de temporada como igualmente se continuarán recibiendo las inscripciones para la temporada oficial del año.

Los Clubs que deseen pertenecer a la Dirigente en Santiago, al elevar su solicitud deben acompañar los siguientes datos:

a) Nómina de los socios; b) Ejemplar de los Estatutos; c) Nómina del directorio; d) Dirección Postal; e) Nombrar los delegados, uno de planta y otro suplente; f) Colores del uniforme; g) Número de equipos que desea inscribir.

Las inscripciones para el Campeonato de apertura se cerrarán el 31 del presente, a las 9.30 P. M.

### ATLETISMO

**ASOCIACION ATLETICA DE SANTIAGO.**—Esta noche, a las 9 se reunirá el directorio de esta dirigente, a fin de ocuparse de la siguiente tabla:

I. Torneo de novicios.
II. Juegos florales deportivos.
III. Incidentes.
IV. Asuntos varios.

### CITACIONES

**Cinco de Abril F. C.**—Junta general para hoy, a las 9 P. M., en Chiloé 1142.

**Unión Chilena F. C.**—Junta general para hoy, a las 8 P. M., en Chacabuco 79, casita 13.

**Constitución F. C.**—Junta general para hoy, a las 7.45 P. M., en los salones de "El Diario Ilustrado".

**Liverpool F. C.**—Junta general para hoy, a las 9 P. M., en Rosas 1049.

**Huemul F. C.**—Junta general para hoy, a las 8.30 P. M., en Huemul 1022.

**Unión Condell F.C.**—Junta general para hoy, a las 8.30 P. M., en el local de costumbre.

**Unión Argentina F. C.**—Junta general para hoy, a las 8.30 P. M., en Matucana N.o 778.

**Unión Camilo Henríquez F. C.**—Junta general para hoy, a las 8 P. M., en Erasmo Escala 3235.

**Santiago Rangers F. C.**—Junta general para hoy, a las 9 P. M., en la secretaría.

**Maestranza Atlético F. C.**— Directorio para hoy, a las 6 P. M., en San Alfonso N.o 7.

**Centro Deportivo Rafael del Canto.**—Junta general para hoy, a las 9 P. M., en el local de costumbre.

**Celta F. C.**—Junta general para hoy, a las 8.30 P. M., en San Ignacio 1010.

**Moderna Infantil F. C.**— Junta general para hoy, a las 7 P. M., en Rosas 2161.

**Victoria de Chile F. C.**— Junta general para hoy, a las 8 P. M., en Avenida Condell 79.

**Unión Coquimbo F. C.**— Junta general para hoy, a las 8.30 P. M., en Rogelio Ugarte 1618.

**Boca Juniors F. C.**—Junta general para hoy, a las 8 P. M., en Ñuble 63.


VIGAS DOBLE T y canales

Ofrece surtido completo

Barraca Camilo Pizarro

Nataniel 469, Tel. 271 Parque

N'O.



¿Nervioso?

El hombre nervioso, violento, de mal genio, es una calamidad para sí y para las personas que le rodean. Inútilmente gastando y agotando sus fuerzas, va camino seguro de la bancarrota, en lo que concierne a su salud y a su bienestar.

Ese agotamiento nervioso requiere remediarse lo antes posible, antes que venga la depresión completa o el descalabro del organismo que haga imposible toda curación.

Como dice la Ciencia, los nervios dependen de la sangre para su alimentación y fuerzas. Importa, pues, primeramente purificar y enriquecer la sangre. Miles de personas nerviosas se han rehabilitado con el Hierro Nuxado, la fórmula moderna que muchos médicos recomiendan por su poderoso efecto benéfico sobre la sangre y el sistema nervioso. *Contiene hierro orgánico, como el hierro de la sangre humana— con glicerofosfatos, alimento directamente absorbido por el sistema nervioso*, al cual lleva elementos vigorizantes que, trayéndole nutrimento, calman la irritación y, gradual pero seguramente, vienen a dominar el malestar y restauran al sistema nervioso el sosiego y normalidad.

Miles de personas dependen del Hierro Nuxado periódicamente para revitalizar la sangre y el sistema nervioso. Nada más fácil que poner el Hierro Nuxado a la prueba; dos semanas bastan generalmente para demostrar su eficacia. Haga usted esa prueba, cuanto antes mejor.

Ingredientes que forman la base de la composición del Hierro Nuxado: Peptonato de hierro, glicerofosfato de calcio, hipofosfito de calcio, nuez vómica, cáscara, carbonato de magnesia, jenjibre y casia.


### LICEO NOCTURNO GRATUITO

## "PRESIDENTE BALMACEDA"

**SOSTENIDO POR LA JUNTA DE VECINOS DE LA 7.a COMUNA**

Tenemos el agrado de comunicar a los padres de familia y al público en general, que el Directorio de la Junta de Vecinos de Adelanto Local de la 7.a Comuna Maestranza, acordó seguir sosteniendo durante el presente año el funcionamiento del Liceo Nocturno Gratuito "Presidente Balmaceda", con el propósito altruista de ayudar en sus estudios a tantos jóvenes inteligentes y aplicados, que por falta de recursos unos y por inconvenientes de diversos órdenes otros, no pueden concurrir a las clases de lo liceos diurnos.

El resultado de los exámenes rendidos por los alumnos de este Liceo en la Universidad de Chile, el año pasado, no pudo ser más halagador, pues más del 80 o|o salieron aprobados y muchos con distinciones.

Tiene a su cargo la dirección superior del establecimiento una Junta de Vigilancia, compuesta de los señores Javier A. Figueroa, Guillermo Subercaseaux, Tito V. Lisoni, Alcibíades Roldán, Aníbal Letelier, Belfor Fernández, Carlos Silva Cruz, Lorenzo Herranz, Arturo Ibáñez, Bernardo Quiroga, Noiasco Cárdenas, David Berstein, Eleuterio Sarria Lira y Alejandro Gacitúa.

Deseando corresponder a la generosa cooperación que nos ha dispensado el Gobierno, la prensa y el público, funcionará el Liceo con los cuatro primeros años de humanidades. También se han creado cursos extraordinarios de Contabilidad, Taquigrafía e Inglés.

La matrícula está abierta diariamente de 6 a 8 P. M. en Vicuña Mackenna 120, y las clases empezarán el Lunes 5 de Abril de 8 a 10.45 P. M.

**General ALEJANDRO GACITUA M.**, Presidente.— **Bernardo Quiroga**, Vice-Presidente.— **Javier A. Figueroa.**— **Carlos Silva Cruz.**— **Arturo Ibáñez.**— **Lorenzo Herranz.**— **Onofre Agulló.**— **Eleuterio Sarria Lira.**— **Miguel Toledo.**— **Carlos Jiménez.**— **Florentino Herrera.**— **A. Espinosa Bustos.**— **Antonio Maino.**— **Evaristo Santos.**— **David Bernstein.**— **Manuel Díaz Sepúlveda.**— **Manuel Olmos P.**— **Alonso Ojeda.**— **Pedro Silva H.**— **Guillermo Izquierdo Araya**, Rector.— **Manuel Correa**, Secretario.


CASA MATEO DELPORTE

ROSAS 1260, ENTRE MORANDE Y TEATINOS

HOY Gran Realización de RETAZOS de Casimires

PARA TERNOS DE CABALLEROS, A RAZON DE $ 15 EL METRO. PROVIENEN DE TELAS DE VALOR DE $ 35 EL METRO.

En la Sección "Franelas" se realizará un lindo lote de franelas de pura lana, ancho un metro, a propósito para ropa interior. Valor comercial, $ 8. Se darán los saldos a $ 4 el metro.

Géneros de lana para batas, en negro, azul y café. Valor comercial $ 8. Se darán también los saldos a $ 4 el metro. Tienen 1 metro de ancho.

# EL GREMIO DE MAQUINISTAS DE LOS FF. CC. CELEBRARA UNA CONVENCION

Con todo entusiasmo el Directorio General de la Federación Santiago Watt está ultimando los preparativos para la Convención que celebrará en Santiago el premio de Maquinistas, Fogoneros y Limpiadores de los Ferrocarriles.

A esta convención asistirán delegados de todas las zonas y en ella se tratarán asuntos de suma importancia para la buena marcha de la institución y por el mejoramiento social y económico de los que la forman.

Durante esta misma Convención, se procederá a la transmisión del mando del Directorio General. Con este motivo el Presidente señor Lázaro Díaz, se encuentra sumamente ocupado en la redacción de la Memoria que leerá en la Convención y en la que dará cuenta de la labor desarrollada por los dirigentes de este numeroso gremio.

# LA SOCIEDAD DE ARTESANOS "LA UNION" TOMA IMPORTANTES ACUERDOS

## (VERSION OFICIAL)

**Ultimamente se reunió el Directorio**, bajo la presidencia del señor Manuel Anguita, y se tomaron los siguientes acuerdos:

Fueron aceptados como socios los señores Manuel Pardo López, Juan Torres Ortiz y Daniel Salinas Abarca.

Se leyeron varias notas de sociedades amigas las que comunicaban los nuevos Directorios.

Pasó a poder del Consultor Jurídico, la petición de la cancelación de la cuota mortuoria de la sucesión del ex-socio señor Gerardo Millán; una nota del señor Víctor Torrealba, en la que ofrecía en venta unos terrenos para edificar casas para los socios; pasó a poder del presidente de la institución, para su estudio.

Se acordó agradecer por medio de una nota al señor Arturo Blanco el obsequio hecho a la Sociedad de los planos del edificio social.

Se facultó al presidente de la Comisión de Edificio para que venda y haga sacar los escombros de la nueva propiedad.

Se le concedieron 20 días de permiso al secretario señor S. Fernández.

Se dió cuenta del sensible fallecimiento del ex-Presidente señor Arturo Blin.

En virtud de una cuenta dada por el señor Gustavo Chacón, se acordó dar un plazo necesario a la Comisión de Cooperativa para que informe sobre el proyecto del señor O. Parrao.

Se acordó enviar un saludo y felicitación a la nueva Sociedad Unión Mutual de Ambos Sexos de Viña del Mar.

**Por carecer del tiempo para atender** el puesto de presidente de la Comisión de Sanidad, el señor N. Villagrán, presentó la renuncia. En la próxima sesión se le nombrará reemplazante.

La Comisión de Excursiones y Deportes dió cuenta de los trabajos que seguían preparando el paseo campestre, que se efectuará al fundo del socio señor Vitalicio Meneses, en Pudahuel, el próximo mes de Abril.

Los socios que deseen asistir con sus familias se pueden dirigir todas las noches de 7 a 10, al local social, Riquelme N.o 861.

## Sociedad de S. M. "La Aurora"

**Se hicieron los siguientes nombramientos:**

Recaudador general fué elegido el señor Luis Calderón, y secretario, el señor Zacarías Valderrama.

Se nombró la siguiente Comisión de Sanidad, señores Bonifacio Bustos, Julio Alvarez, Zacarías Valderrama y señora Camila Solís de Sepúlveda.

Avisar por la prensa a los socios y socias en general que el señor tesorero atiende a los asociados todos los Jueves de 7 a 10 P. M., en nuestra secretaría.

## Los funerales del Obrero ferroviario señor Juan Venegas

Ayer fueron sepultados en el Cementerio General, a las 4 1|2 P. M. los restos del distinguido obrero ferroviario y fundador del gremio del Personal de Casa de Máquinas Alameda, señor Juan Venegas, muerto trágicamente anteayer.

Dadas las facilidades que diera la Dirección General al gremio para asistir a los funerales, proporcionando también un tren especial, éstos resultaron imponentes.

En la Estación Mapocho se organizó una larga columna, en la que iban no menos de cuatrocientos obreros.

**Se dirigieron al Cementerio General**, haciendo uso de la palabra al inhumarse los restos, el señor Miguel Farías, secretario general del gremio; el señor Pedro Fuentes, por los armadores; el señor Carlos Villalobos, por la sección Caldereros y el señor Jerónimo Quezada, por los Herreros.

Se nos informa que los dirigentes del gremio de Casa de Máquinas se encuentran agradecidos de la Dirección General, por las facilidades dadas al personal para asistir a estos funerales.


PROXIMAMENTE SE ABRIRA EL LUJOSO

STRAND

BAR - RESTAURANT

Ahumada 252

Frente al nuevo edificio del Banco de hile



Fíjese y Aproveche

$ 7.50 kilo Té Chino
$ 10.00 kilo Té Superior
$ 12.00 kilo Té Java
$ 13.00 kilo Té Indian
$ 14.00 kilo Té Ceylan
$ 16.00 kilo Té Flor Fina
$ 18.00 kilo Té Dorado
$ 22.00 kilo Té Yokohama

ANTIGUA CASA GIORDANO

Puente 686-692, casi esquina de Rosas,

Teléfono 1242



VENTA DE SITIOS FRENTE AL MERCADO MODELO, BARRIO ESTACION ALAMEDA

Entre las calles Conferencia, San Vicente, Tucapel y Caupolicán

QUEDAN QUINCE SITIOS DISPONIBLES, DESDE $ 8,000 HASTA $ 22,000

El comprador no paga comisión. Situación de gran porvenir. Este Mercado será uno de los más valiosos de Sur América, con carros a la puerta; buenos pavimentos y servicio de alumbrado y agua potable. Hay que apurarse a reservar sitios en esta situación única en Santiago, donde a un año plazo se duplicará su valor.

ALBERTO SANTELICES F. —— AGUSTINAS 1152


# El Prefecto de Policia contesta a los tranviarios

Por acuerdo del Gremio de Tranviarios, el secretario general del Consejo N.o 2 envió a la Prefectura de Policía una nota solicitando se impartiera órdenes a los guardianes a fin de que detuvieran a los muchachos que se les sorprendiera jugando en los tranvías.

La Prefectura contestó en la siguiente forma:

"Acuso recibo de la comunicación de usted, de fecha 19, en que solicita que la Policía detenga a los muchachos que se dedican a jugar en los carros.

Al respecto, expresó a ese Consejo que la Policía está interesada en combatir en forma eficiente la vagancia infantil, siendo el medio más práctico el denunciar las infracciones a la Ley de Instrucción Primaria Obligatoria, lo que el personal de policía está haciendo con todo empeño.

Son ya numerosos los denuncios que las distintas comisarías han hecho desde que se abrió el año escolar y la Policía continuará sin desmayo en esta obra de bien.

Agradezco el interés de ese Consejo por contribuir a que termine el mal que, con razón, denuncia, para lo cual la Policía tomará las medidas convenientes.

Dios guarde a Ud.—**M. Concha**, Prefecto Jefe de la 3.a Zona.

### LOS MUCHACHOS QUE SEAN SORPRENDIDOS JUGANDO CON LOS TRANVIAS, SERAN DETENIDOS

### COMISION DE COOPERATIVA DE CONSUMOS Y HABITACIONES BARATAS

Con el objeto de seguir estudiando los estatutos porque se regirá esta Cooperativa en formación del Gremio de Tranviarios, se cita para esta noche a las 9 1|2 P. M., en su local social, Bulnes esquina de Martínez de Rozas. Se encarece asistir a todos sus miembros.

### INSTITUTO EDUCACIONAL TRANVIARIO

Se hace presente a las familias obreras del barrio Yungay y especialmente a los gremios de Rodados, que próximamente empezará a funcionar el Instituto Educacional Gratuito para los obreros. Habrán los siguientes cursos: Castellano, profesor señor Alfredo Velasco; Matemáticas, señor Mario Montero L.; Biología e Higiene, señor Ricardo Montero L.; Historia y Geografía, señor Ernesto Espinosa Molina; Instrucción Cívica, señor Máximo Tapia Carrasco; Curso inferior, señor Miguel Herrera.

La matrícula está abierta a toda hora, en M. de Rozas 2408.

# VELADAS, FIESTAS SOCIALES Y CITACIONES

**Federación de Sindicatos Blancos (local Bandera 657).**—A todos los delegados que coponen esta Federación para hoy, a las 7.30 P. M.

**Bernardo O'Higgins Unión es Fuerza.**—A junta general ordinaria, con tercera, citación para el Jueves, a las 8 1|2 P. M. Local social, Andrés Bello 457.

**Gran Confederación Sindical del Trabajo.**—Hoy, a las 8 P. M., junta general de delegados, directores y socios de sindicatos en Andrés Bello 446.

**Centro Cultural de Defensa y Apoyo Mutuo de la Población Chorrillos.**—A sus asociados, a junta general para hoy, a las 8 1|2 P. M.

**Sindicato de Suplementeros.**—Hoy reunión de la comisión que estudia el asunto del "Zig-Zag", a las 11 A. M.

—Mañana, reunión general a las 8 P. M., en Delicias 1567.

**Centro de Organización Sindical Carmelo y Praga.**—Esta organización acordó en su última sesión implantar dentro de poco la oficina de Bolsa del Trabajo.

El libro de registros está a disposición de los interesados en el local social, Independencia 180.

**Departamento Oficios Varios I. W. W.**—Para hoy, a las 8 P. M. a asamblea ordinaria a todos sus componentes.

**Centro Artístico Arturo Alessan P.**"—Para hoy están citados a sesión todos los socios que componen este conjunto, a las 8 P. M., en la secretaría, Maule 514.

**Centro Cristóbal Colón de la U. Nacional.**—El Domingo 28, a las 10 A. M., tendrá lugar la junta general extraordinaria.

**Conjunto Teatral Arturo Buhrle**—Para hoy a sesión y ensayo a los señores Pérez, Oportu, López, Stonner, Bravo, Ponce, Lazo y a las señoritas Páez, B. Arenas, a las 8.30 P. M.

**Sociedad de Socorros Mutuos La Aurora.**—A sesión de directorio para mañana, a las 9 P. M., en Arturo Prat 1242 altos.

—Se avisa a los asociados que el tesorero atiende el pago de cuotas todos los Jueves, de 7 a 10 P. M., en la secretaría.

**Estudiantina Bohemia.**—A los ejecutantes para hoy a las 7 1|2 P. M. para la velada del Club Ciclista, en Avenida Matta esquina San Francisco.

**Conjunto Musical La Lira.**—A sus componentes a ensayo para hoy, a las 8 1|2 P. M. en la secretaría Diez de Julio 784.

**Federación de Empleados a Contrata de los Ferrocarriles.**—A junta general ordinaria para el Domingo próximo, a las 10 A. M., a fin de proseguir los debates de interés para el personal ferroviario.

**Sociedad Manuel Rodríguez (San Francisco 743).**—A sesión de directorio para hoy, a las 9 y media P. M.

**Centro Cultural Castor Vilarín.**—Para hoy, a las 8 P. M., en su sesión social, Gálvez 536 ,a las siguientes personas, señoritas Sara y Laura Araya, Demófila Berríos, Elena Salinas, Inés Valdés, Aurora González, María Freudemburg y los señores Castro Sánchez, Luis Morales, Juan Bascuñán, Luis Torres, Fernando Salinas, Carlos Alcayaga, Fernando Jaiba, Manuel Olave, Salvador Chandía, Roberto Rojas, Pedro Andrade, Florindo Tarifeño, Rodolfo Núñez, Luis Gaete, Rodolfo Núñez y Raúl Díaz.

**Confederación de los Sindicatos de la Harina.**—Citase a todos los delegados a la reunión que se celebrará hoy, a las 7 de la tarde en el nuevo local de la Unión Sindical de Panificadores de Chile, Castro 359.

**DSociedad La Universal.**—A sesión ordinaria de directorio para mañana ,a las 8 1|2 P. M. a fin de tratar interesantes asuntos.

**Sociedad La Universal (Sección Recreativa.** —Sigue abierto en la secretaría, Arturo Prat 1242, el libro registro de socios de esta sección, el cual pueden firmar únicamente los socios de esta Sociedad.

**Federación Obrera de Chile, Sindicato de Oficios Varios.**—Este Consejo dará el Sábado 27 una velada pro-fondos sociales de la Liga Arrendatarios, la fiesta se efectuará en Gálvez 1612.

—Cita a ensayo para hoy, a las 8 1|2 P. M. en el local de "Los Tiempos B. C."

**Estudiantina La Unión.**—Esta estudiantina ha abierto las clases de música y teoría. Los jóvenes y señoritas que deseen ingresar a esta estudiantina pueden pasar a tomar datos los días Lunes y Jueves, de 8 a 10 P. M. en Moneda N.o 2575.

**El Centro de E. S. Justicia y Libertad.**—Realizará una velada literario musical a beneficio del Centro, hoy, a las 9 P. M., en calle Maruri 579.

**Conjunto Artístico Sindical Carmelo y Praga.**—Este Conjunto efectuará el próximo Domingo en la comuna La Granja la matinée literario-musical a beneficio de sus fondos sociales.

—A sus aficionados a ensayo general para hoy, a las 8 P. M., en Salas 208.

**Conjunto Artístico Enrique Borrás.**—El Domingo 28 del presente se llevará a efecto en el salón-teatro de la Liga de Arrendatarios ubicado en Gálvez 1612, una velada literario musical en honor y beneficio del socio don Manuel González.

**Centro Quintín Romero (Chacabuco 26-B).**—Para mañana se prepara un baile por la comisión de fiestas. Hoy baile, de 6.30 a 10.30 P. M.

**Centro Artístico y Recreativo Arturo Prat.**—La velada del Domingo próximo estará a cargo del Conjunto Arturo Prat.

Hoy habrá baile de 7 a 12 P. M.

**Conjunto Artístico Marcelino Díaz.**—El espacioso y cómodo local que poseen los ferroviarios, en Bacuñán Guerrero 542, es el que ha elegido el Conjunto Artístico Marcelino Díaz, para hacer su presentación oficial.

Dicha presentación, como ya hemos anunciado se llevará a efecto el día 3 del próximo mes de Abril.

**Centro Recreativo Artes Gráficas.**—Con mucha actividad continuó la comisión de fiestas de este Centro preparando la gran velada artística que se efectuará el Sábado próximo, en la que tomarán parte los mejores artistas obreros que se encuentran en Santiago.

## Junta Ejecutiva Nacional de Arrendatarios

Hoy a las 8 de la noche se reunirán los miembros de la Junta Ejecutiva Nacional de Arrendatarios con los dirigentes de las Ligas de Arrendatarios en resistencia y Comité de Frente Unico, a objeto de producir la unificación total de los arrendatarios de la capital y uniformar un plan de acción para continuar adelante la campaña pro-mejoramiento de las habitaciones obreras y abaratamiento de los cánones de arriendo.

Se cita de preferencia a esta sesión a los representantes de los arrendatarios y secretarios de los diversos sectores.

## Escuela Nocturna "J. E. Schneider"

Se pone en conocimiento de los obreros que la matrícula para ingresar a este plantel está abierta todos los días de 8 a 10 P. M., en el Instituto Pedagógico, Delicias esquina de San Miguel.

Esta escuela prepara a sus alumnos para ingresar directamente al primer año de humanidades del Liceo Nocturno Federico Hansen, dándose especial importancia a los ramos de Castellano, Redacción, Aritmética, Caligrafía, Historia e Instrucción Cívica.

Las clases empezarán el Lunes 5 de Abril próximo, a las 8 P. M., en San Miguel 29.

# FERROCARRILES DEL ESTADO

## PROPUESTAS PUBLICAS POR MATERIALES, UTILES, ETC.

Para el aprovisionamiento de la Empresa durante el año 1926, cuyos detalles están a la venta en la Sección Pruebas del Departamento de Materiales y Almacenes, en la Estación de Alameda, serán abiertas en dicho Departamento, a las 15 horas de los días que se indican, siendo el valor aproximado de los materiales y útiles el siguiente en moneda legal:

**EL DIA 31 DE MARZO DE 1926**

Grupo N.o 17.—Alumbrado Acetileno y Material para soldadura autógena y eléctrica . . . . . $ 76,415
Grupo N.o 18.—Productos Químicos y Artículos desinfección $ 52,632

**EL DIA 12 DE ABRIL DE 1926**

Grupo N.o 19.—Aceites lubricantes y de alumbrado. Grasa o Hilachas . . . . . $ 3.491,410

**EL DIA 30 DE ABRIL DE 1926**

Grupo N.o 20.—Pinturas, barnices y útiles para pintar . . . $ 980,710
Grupo N.o 21.— Alambres y esterillas de fierro negro y acero $ 176,215
Grupo N.o 22.—Cables y cadenas metálicas . . . . . $ 64,845

**EL DIA 12 DE MAYO DE 1926**

Grupo N.o 23 —Chavetas, pernos, remaches, tuercas y golillas $ 410,538

**EL DIA 20 DE MAYO DE 1926**

Grupo N.o 24.—Metales en lingotes, Materiales de fundición $ 2.087,438

**EL DIA 2 DE JUNIO DE 1926**

Grupo N.o 25.—Herramientas en general . . . . . $ 336,171
Grupo N.o 26.—Vidrios y espejos . . . . . $ 105,921
Grupo N.o 27.—Maquinarias . . . . . $ 230,120

**EL DIA 14 DE JUNIO DE 1926**

Grupo N.o 28.—Aceros y fierros . . . . . $ 886,640

**EL DIA 28 DE JUNIO DE 1926**

Grupo N.o 29.—Cañerías y accesorios . . . . . $ 316,929
Grupo N.o 30.—Materiales eléctricos . . . . . $ 251,259

**EL DIA 9 DE JULIO DE 1926**

Grupo N.o 31.—Herramientas neumáticas . . . . . $ 164,869
Grupo N.o 32.—Material para alumbrado de locomotoras y equipo . . . . . $ 415,678

**EL DIA 20 DE JULIO DE 1926**

Grupo N.o 33.— Repuestos para locomotoras, coches y carros $ 3.188,509

**EL DIA 5 DE AGOSTO DE 1926**

Grupo N.o 35 —Repuestos para auto-carriles y para calentadores Wortington . . . . . $ 95,895

**EL DIA 20 DE AGOSTO DE 1926**

Grupo N.o 36.—Materiales para Señalización. Telégrafos, Teléfonos y Timbres . . . . . $ 410,560
Grupo N.o 37.—Materiales eléctricos para sub-estaciones Mneas aéreas y alumbrado . . . . . $ 65,000
Grupo N.o 38.—Muebles y útiles . . . . . $ 21,000

Santiago, 17 de Diciembre de 1925.

**EL JEFE DEL DEPARTAMENTO DE MATERIALES.**


SE ARRIENDAN DOS BUENOS ALMACENES

Uno muy espacioso, ubicado en

Delicias N.o 711

casi esquina de Claras,

Otro más pequeño, ubicado en

Claras N.os 38|42

Para verlos y tratar:

Claras N.o 28



FABRICACION DE CAJONES

Y JAVAS PARA FRUTAS

Tenemos para entrega inmediata Cajones Vineros y Literos.

"LA REPUBLICA"

BARRACA Y FABRICA

DOMEYKO 2354.— TELEFONO 182, PARQUE



1,000 OVEJAS

Tiene orden de vender

URETA Y CIA.

BANDERA 98

CASILLA 1340

M—25



Radio - Realización Excepciona

| | | |
|---|---|---|
| TUBOS RADIOTRON R. C. 201 A., W. D. 11, W. D. 12, U. V. 199 | Baterías "COLUMBIA" y "EVEREADY" 22, 1|2 volts . . . . . $ 16.00 | Pilas 1 1|2 volts. "RED-SEAL" . . . . . $ 2.50 |
| Precio excepcional. . . $ 25.00 | Pilas secas 1 1|2 volts COLUMBIA . . . . . 3.50 | FONOS 4000 Ohms M. S. 22.00 |
| | | Fonos Rico . . . . . 25.00 |
| AISLADORES porcelana cada uno. . . . . $ 0.20 | RESISTENCIAS de grilla, desde . . . . . 2.00 | ALTO-PARLANTES regulables, desde . . . 50.00 |
| AUDIONES K. D. T. . . 8.00 | ALAMBRE para bobina los 100 gramos . . . . $ 2.50 | BORNES niquelados, desde. . . . . $ 0.20 |
| AUDIONES Micro Metal. . . . . 18.00 | BASES francesas y de radiotrón desde. . . . 3.00 | BORNES ebonita, desde. 0.30 |
| BASES con reóstatos . . 6.00 | CONDENSADORES variables, desde . . . . 12.00 | CONDENSADORES fijos, desde . . . . . 2.50 |
| CONTACTOS . . . . . 0.10 | MANIJAS selectoras, desde. . . . . 1.50 | PARARRAYOS . . . . . 1.00 |
| DIALES desde . . . . . 3.00 | | VARIOCOUPLER desde. 8.00 |
| DETECTORES desde . . 3.00 | | VARIOMETROS. . . . 15.00 |
| PANELES Triplex . . . 2.00 | | |

he Indian Radiophone Club - Bandera 20- as. 2815

M—24



Polvos JAVA de BOURJOIS

28 Place Vendôme, Rue de la Paix - PARIS

Polvo Creado en el año 1840

Se expende en todas las Farmacias y Almacenes bien surtidos, en colores Blanco, Rachel, Natural, Ocreé y Rosé al precio de

$ 2 Caja Media Y $ 4 Caja Grande



BUICK

6 CILINDROS — 5 ASIENTOS — PENULTIMO MODELO

CASI NUEVO — GANGA

VENDO DE OCASION

MORANDE 350 - 354



AL COMERCIO

Todos los días salen los CAMIONES SAURER de la PRESA CAROTI para VALPARAISO vía CURACAVI y SABLANCA llevando CINCO TONELADAS DE CARGA CADA UNO.

La Empresa retira la carga del domicilio del remitente y efectúa la entrega al domicilio del destinatario en las 24 horas subsiguientes.

La carga se trata con todo cuidado, efectuándose la entrega a destinación, en perfecto estado.

EL ROBO ES COMPLETAMENTE EXCLUIDO

Los fletes son convenientes y fuera del alcance de la competencia de todas las Empresas existentes.

La Empresa cuenta con amplias y sanas bodegas tanto en Santiago como en Valparaíso para depositar cualquier cantidad de carga sin cobrar bodegaje a sus clientes.

A cargo de las oficinas de la Capital y del Puerto personal preparado y de absoluta confianza y los Camiones de la PRESA lo que permite dar al Comercio todas las seguridades enuremadas.

Oficina:

CALLE MIRAFLORES N.o 249 — TELEF. ING.


# SOCIEDAD ASISTENTES DE LOS CC. DEL ESTADO

## TENDRA SERVICIO DE SANIDAD

**Esta Sociedad contará con un buen** departamento de Asistencia Social. Al efecto en sus nuevos estatutos está establecido en el artículo 17, incisos A al M, en los cuales consulta y establece la Cruz Roja Ferroviaria que prestará importantes servicios en los casos de accidentes, especialmente a sus asociados.

El Directorio de la institución envió a la Dirección General una copia fiel de aquellos artículos los cuales fueron aprobados, oficiándose al Departamento Sanitario de los FF. CC. del Estado, lo que fué atendido con todo interés por el doctor jefe señor Vargas Salcedo y el doctor Huidobro, facultativos que prometieron toda clase de facilidades a la sociedad para establecer en dicha institución.

Tendrá en consulta un servicio de cajas con todos los instrumentarios para en todos momentos.

El entusiasmo, Arancos cooperará en tanto práctica con personas que atenderá tante servicio, próximamente.

—Se nos encarga a las 1 1|2 en punto en toño Varas 124, ria a todos los socios tución.

# ESTA SEMANA LLEGAN LOS GADOS FERROVIARIOS

## LAS COMISIONES DE OBREROS FERROVIARIOS QUE RON AL SUR Y NORTE DEL PAIS EN PROPA A LA PROXIMA CONVENCION NACIONAL FERROVIARIA

**Las comisiones de delegados** ferroviarios han obtenido en su jira un completo éxito, odos los Consejos Ferroviarios a través del país han nombrado sus delegados ante la Convención.

Nuevos telegramas y correspondencia llegada a la secretaría del Comité Directivo, demuestran que hay un profundo optimismo, tanto en el elemento obrero como empleados sobre los resultados positivos que se obtendrán después de celebrada su Convención, pues para conseguir sus anhelos de mejoramiento económico y social, han dado un golpe de muerte a la división que existía en sus filas con haber llegado a una completa unificación de todos sus organismos.

La comisión nombrada para ir a Valparaíso, partirá el Viernes de la presente semana. Mañana a conocer los nombres de los designados para dicha misión.

Los telegramas llegados a secretaría del Comité Directivo, ayer, son los siguientes:

Chillán.—Consejo nombrado Adolfo Hilbert, Talca. Mañana Sra (F.do.) **Mella.**

Talcahuano.— Delegados Jara, Pedro Moyano Pinción, Vías y Obras Tra, Pedro Soto; por Mberto Concha y Clodpor empleados a Mendoza.—(F.do) Mella. Parral.—Unión Sindical nombra delegado a ros y Pedro Garrido (F.do.) **Alarcón.**

## Federación Obrera Local de Santiago (F. O. L. CH.)

Por una equivocación fué citada para ayer esta Federación, siendo que es para hoy cuando deben asistir las delegaciones completas para tratar de asuntos importantes, como ser la ley 4054 que tanto afecta a los obreros en general.

Las organizaciones que han recibido citaciones por esta Federación, pueden asistir aunque no traigan sus poderes. La reunión es a las 7 de la tarde, en el local de la Unión General de Metalúrgicos, Huemul 646.

## Congreso Nacional Obrero tualista

Para el Viernes están citados los delegados a un con la siguiente tabla:

1.a Definición de la táctica y defectos y causas de la división, y fijación de la fecha de la asamblea amplia en que los parlamentarios y

2.o Discusión sobre el Código del Trabajo; y

3.o Nombramiento de delegados y otros asuntos relacionados con propaganda, periódico y memoria de lo realizado por el último Congreso.

# AVISOS ECONOMICOS

## 1.—Avisos judiciales

**REMATE, EL 30 DE ABRIL, A** las 3 P. M. Ante el compromisario don Pedro Velasco, en la Notaría del señor Lisboa, se remata la propiedad 4216 de la calle Catedral, por el mínimum de 10,000 pesos al contado antecedentes en la Notaría. Partición Marcos A. Gutiérrez. 18-A

**CONCURSO.— LOS INTERESADOS** para ocupar puesto dactilógrafo 3.o (sueldo 10) pueden presentarse el 26 del presente, 2 P. M., Dirección de Fábricas del Ejército (Av. Pedro Montt 1960).— Condiciones: Haber hecho servicio militar, tener menos 27 años edad.— La Dirección.

**QUIEBRA U[illegible]— POR RESOLUCION** de 8 de Marzo del presente año del señor juez del cuarto juzgado civil de esta ciudad, se ha declarado en quiebra al comerciante de esta plaza don Pedro J. Ulloa, Consulado 510. Se nombró síndico provisional a don Roberto de Peralta. Se señaló para la primera junta de acreedores, el 22 de Abril próximo, a las 3 P. M.—El secretario. 25—M.

## 3.—Automóviles, afines y accesorios. (Compra-venta y composturas)

**CAUCHES A MENOS DE CINCO MIL** pesos, en buen orden de marcha, ofrecemos varios: Studebaker, Dodge, Paige, Willys, Hupmobile, Ford, etc. Entre estos coches hay grandes oportunidades para comerciantes. Exposición de Automóviles. Estos y Ebell. Delicias 1327. M-28

**AUTOMOVIL EUROPEO ESPLENDIDO** estado, muy elegante, vendo en $ mil pesos. Libertad 62. 26_M

**PUELMA Y CIA. LTDA., HUERFANOS** 819, agentes autorizados Lincoln Ford Fordson. Repuestos Ford legítimos. 10-A.

**TENEMOS ORDEN DE REALIZAR** rápidamente dos chassis camión Ford y varias carrocerías de acero y madera nuevas para carga; y camión Ford con carrocería especial para carnicería, curtiembre, etc., capacidad dos toneladas. Exposición de Automóviles, Escobar y Ebell, Delicias 1327. M-28

**CHASSIS GONDOLA FORD VENDO.** San Alfonso 175. 24—M.

**VENDO AUTO TURISMO, RICO** motor, ruedas alambre buen tapiz. Vera Aldunate 1070. M—25

**GONDOLA PERFECTO ESTADO** trabajando línea San Pablo vendo facilidades pago. Concepción 1398 M—27

**CAMION FORD NECESITO** Arrendar por días, temporada larga. Sotomayor 41 H. 24—M.

**POR NO PODER ATENDER VENDO** góndola Ford nueva. Tratar Carrocería en Diez de Julio N.o 863. Garage Mundial. 27—M.

**COCHE DOS RUEDAS NUEVO,** muy buena clase; apropiado para campo o ciudad. Santiago 1477. M-25

**GONDOLA FORD COMPRO CON** facilidades. Sotomayor 41 H. M-24

**REPARACIONES Y CARGAS DE** baterías, trabajos garantidos. Diez de Julio N.o 627. 24M

**CAMBIO POR SITIO AUTO FORD** turismo, prefiero por Recoleta, o vendo al contado. Avenida Centenario N.o 531. 25—M.

**FORD COMPRO PENULTIMO MODELO,** pago al contado. Puente 832. 24-M.

**CHANDLER, SIETE ASIENTOS,** abierto, último modelo, equipado, vendo facilidades pago y permuto por chacra, fundo, casa o sitio, abonando diferencia. Lira 182. 29-M.

**DODGE DE OCASION VENDO** Arturo Prat 1366. 25-M.

**AUTO HUDSON, TURISMO, VENDO.** San Francisco 990. 25-M

**FORD TURISMO ESPECIAL CUATRO** asientos se vende garantido, preguntar por Wormann, Garage Alameda Delicias 2215. 26-M

**WILLY SIX TURISMO MOTOR** 1926, representación general del automóvil reclamante. Urgente necesidad dueño, rídiculamente $ 4,500. Vale doble San Antonio 816. 25-M.

**DESEO COMPRAR UN EJE CIGUEÑAL** para automóvil Cole 8. Vicencio 319. 25-M.

**AUTOMOVIL DODGE, DE 5 ASIENTOS,** motor flamante y garantido, véndese de ocasión. Calle Root 549, garage Faché. 25-M.

**MOTOCICLETA "TRIUMPH" VENDO** garanttida, ocasión. San Diego 1338

**PARA GONDOLA BROCKWAY O** Republic se vende carrocería. Avenida Matta 520. 25—M.

**VENDO UN FORD EN BUEN ESTADO.** Moneda 2251. 25—M.

**VENDO GONDOLA Y TURISMO,** Ford, usados. Vicuña Mackenna 620. 26M

**CARROCERIA FORD DE PASAJE,** con 350 pesos vendo. Román Díaz 20

**FORD DOS ASIENTOS CASI NUEVO** se vende. Catedral 1867. 25_M

**RICA GONDOLA FORD TRABAJAN.** do vendo de ocasión. San Diego 313. 27_M

**SE VENDE FORD TURISMO, RIquelme** N.o 836. 26M

**CAMIONCITO FORD CARROCERIA** recién hecha, motor garantido, véndese, verlo: Panteón 1119, entrada Independencia. M-25

**VENDO CAMION DOS RUEDAS** muy firme con ferretería importada, casi nuevo. Blanco Encalada 2111. 27-M.

**SE VENDE UN CAMION 2 RUEDAS** con apero para bodega, verlo y tratar con su dueño. Bío-Bío 1045. 25M

**AUTO MUY DE OCASION COMPRO** Hudson, Buick, Essex o Studebaker. Ejecutan 1401. M-26

**MOTO INDIAN CON SIDECAR VENDO.** Garage Universal. Phillippi 76. M-25

**MANDE PINTAR SU AUTOMOVIL** al Garage Universal. Phillippi 76. M-25

**CAMION FORD NECESITO** Arrendar por días, temporada larga. Sotomayor 41 H.

**POR NO PODER ATENDER VENDO** góndola Ford nueva. Tratar: Carrocería en Diez de Julio N.o 863, Garage Mundial. 27-M

**VENDO CAMIONCITO FORD, PARA** carga liviana. Rogelio Ugarte 1446.

**GONDOLA FORD COMPRO CON** facilidades. Sotomayor 41 H. M—24

## 4.— nimales (Compra y venta)

**VENDO UN CABALLITO NUEVITO** muy mansito de montura, carretela o cochesito, bien presentado. Mapocho 4675.

**PERDIGUERO, PERRO DE 14 MESES** y perra de 8 meses, bonitos y finos vendo. Dávila 702 . 26—M.

**SE VENDE UN PERRO PERDIGUERO** y una escopeta, y una partida de barriles vacíos. Sama 1016.

**LINDOS GATITOS ANGORA VEN.** Do. Nataniel 1187.

**PERRITA AIREDALE CRIADERO** Coronel Richardson Herts England. Véndese, $ 150. Casilla 355. Viña del Mar. 23—M

## 7.—Aves y pájaros. Compra y venta)

**VENDO OCHENTA GALLINAS LE**gharn del Criadero Gran Bretaña. Tratar: "Lo Ovalle", Quinta Jorge Cáceres. 28—M.

**POR LIQUIDACION CRIADERO** véndense gallinas Leghorn, paradero 17, Lo Ovalle. Quinta Cáceres. 26—M

## 8.—Avisos varios

**TRABAJOS DE TORNO Y PRESA,** especialidad engranajes. San Diego 83. A_6

**SE HACE TODA CLASE DE LLAves.** San Diego 83. A6

**TRABAJOS DE MECANICA EN GEneral.** Augusto Graf. San Diego 83 A_6

**TRABAJOS DE HOJALATERIA Y** gasfitería. San Diego 83. A-6

**LA GERMANO CHILENA SE DEdica** exclusivamente al seguro de vida. Ab_1.o

**ANAFES Y SOPLETES A PARAFINA** y bencina, "Primus", "Svea", taller especial de reparaciones, repuestos en general. Augusto Graf. San Diego 87. A6

**LA GERMANO CHILENA PRO.** porciona el mejor seguro de la vida. M-30

**SE PONE EN CONOCIMIENTO DE** los señores ingenieros y arquitectos que la Sociedad de Canteros y Marmolistas se encarga de toda clase de trabajos de mausoleos y edificios Dirección: Salas N.o 208. M—25

**PEDICURO: LUIS ARANSON DA** curso de pedicuro. Merced 864, oficina N.o 3. M-26

**HUDSON, ZAPATILLA O ULTIMO** modelo, compro ocasión. 12 a 2. Pérez Valenzuela 300. Providencia.

**LA GERMANO - CHILENA PRO**porciona el mejor seguro de la vida. M.—30

## 10.—Casas, departamentos y piezas amobladas. (Ofrecidas y buscadas)

**80, ARRIENDO PIEZA AMOBLADA.** Granado 542. M 24

**ARRIENDANSE ESPLENDIDAS** piezas amobladas, balcones calle para matrimonios. Catedral 1287. M-24

**ARRIENDANSE ESPLENDIDAS** piezas amobladas, balcones calle para matrimonios, Catedral 1287. M—24

## 11.—Casas, departamentos y piezas sin muebles. — (Ofrecidas y buscadas)

### Casas

**ARRIENDO CASAS BARATAS, BA**rroso 83. 1.o Abril

**$ 280 ARRIENDASE ALTOS RE**cién edificados; $ 350 casa con jardín; Bellavista 0850 pasado Molino Santa Margarita. 27—M.

**$ 150, ARRIENDO SAN ALFONSO** 1467, altos, 5 piezas, fuera servicio, hall, luz eléctrica, carros puerta ida y vuelta. 24—M.

**750 CASA GRANDE CON HALL, SE** arrienda, Santo Domingo 1434. 28—M

**$ 1,300 ARRIENDO EXTENSA CA**sa flamante, altos, bajos. San Pablo 1549, en conjunto o separadamente.

**$ 800 ARRIENDO EXTENSOS AL**tos Castro 95. Tratar: Alonso Ovalle 1465.

**$ 230 CASA 8 PIEZAS EN LIBER**tad 132. 28-M.

**$ 420 ARRIENDO CASA 11 PIE**zas, dos patios, servicio. Martínez de Rozas 3029. 28-M.

**ARRIENDO EN $ 200 CHALET A** una cuadra de las góndolas. Av. Hipódromo Chile 1296. 26—M.

**$ 180 ACONCAGUA 1420, SEIS pie**zas, nuevas. 25—M.

**ARRIENDO ALTOS SEIS PIEZAS.** Grajales 2950. M-28

**$ 600 ARRIENDASE CASA, BAJOS** sin altos. Huérfanos 2940. 28-M

**ARRIENDO CASAS BARATAS, BA**rroso 83. 1.o—A

**SE ARRIENDA UNA CASA GRAN**de con muchas comodidades. Bandera 836. 28—M

**$ 700 ARRIENDASE, VERGARA** 130, espléndida casa segundo y tercer piso. Tratar: Sazié 2007, de 1 a 2. M-26

**ARRIENDASE BONITA CASITA** bajos. Prat 573. 24—M.

**ARRIENDO 4 CASAS MODERNAS,** 2 altos, bajos. Tratar: Maipú 638. M-27

**NECESITO CASA HABITACION** con anexo para industria. Casilla 3808. M-25

**ARRIENDO MAGNIFICA CASA EN** Lira esquina Marín. Canon $ 600. Tratar en Marín 495. Oficina. M-25

**$ 230 CASITA COMODA, POCA FA**milia. Bulnes 219. M-26

**ARRIENDO ALTOS CINCO PIE**zas, dependencias, 250. San Francisco 158. M 24

**ARRIENDO CASITA BAJOS HI**giénica, 2 piezas $ 50. Aldunate 1420. 24.-M.

**$ 150, ARRIENDANSE CASAS CON** toda comodidad. Franklin 550. 24-M

**ARRIENDO CASA MARINA, GAN**te 765. 24-M

**$ 1,200 ARRIENDO ALTOS FLA**mantes, con linda terraza, tratar y vería, de 10 a 5. Delicias 1983. 25-M

**$ 286, MATURANA 769, BAJOS,** próxima Plaza Brasil, 6 piezas, baño, dependencias, espacioso patio, electricidad, gas. Llaves: San Pablo 2190. 24-M

**$ 135, 160, 190 ARRIENDASE CA**sitas flamantes, muy lindas en la Cité más elegante de Santiago, Avenida J. M. Infante 1436 (Providencia). Se toma autobús Salvador y se baja en Lautaro, quedando a dos cuadras de la propiedad, con 20 centavos se está en el centro. Aproveche la baratura antes que se ocupen. M—29

**HUDSON Y SILVA AVISAN QUE** tienen siempre gran demanda de casas en arriendo de $ 300 a $ 1,000 para clientes serios y cumplidores. El que quiera arrendar pronto su casa puede pasar a dejar sus órdenes a nuestra oficina, Huérfanos 1243 o envíalas a Casilla 200, con la seguridad que serán atendidas bien. Nuestra oficina arrendó 34 casas durante el mes pasado. M-24

**$ 430, LINDA CASA NUEVA, CUA**tro dormitorios, sala baño instalada, chimenea mármol, lámpara. Carros y camiones a la puerta. Barrio San Cristóbal, Bellavista 0609. M 25

**ARRIENDO DOS CASAS, RECIEN** transformadas con garage, una cuadra carros y góndolas, siete cuadras Plaza Armas. Tratar: Amunátegui 870, de 2 a 5. M-30

**$ 160 ARRIENDO CASITA CUATRO** piezas, con servicio. San Francisco 242. 24-M

**PEQUEÑA FAMILIA, EXTRANJE**ra desea arrendar con contrato casita-quinta o chalecito que esté en buenas condiciones, barrio Suñoa o Providencia, cerca carros. Canon hasta $ 350. Ofertas a E. C. Casilla 3584. M-24

**$ 300 A $ 200 ARRIENDASE CHA**lets calle e interiores, bonito jardín. Santa Elena 1315. M-26

**205-205 ARRIENDO CASAS, MAES**tranza 23. Tratar: Maestranza 32. Verlas de 10 a 12 y de 3 a 4. M-24

**150, 130, ARRIENDO CASAS CAR**men 197. M 26

**MATRIMONIO EXTRANJERO desea** arrendar casa, bajos, sin altos, moderna, aseada, cinco piezas, canon hasta 400. Datos: Casilla 585. M 24

**CASA UN PISO, MODERNA, HALL,** 6 piezas y dependencias, $ 350. Lira 995. M-24

**$ 450 DIEZ PIEZAS, TRES PATIOS,** Montt 2493, inmediato Alameda. M 24

**ARRIENDASE CASA, PROVIDEN**cia 969. 24—M.

**$ 230 ESPLENDIDOS BAJOS, GAS** y luz eléctrica, dos patios. Delicias 3976 y 3982. 24—M.

**ARRIENDO PIEZA AMOBLA**da. Granado 542.

**ARRIENDANSE ESPLENDIDAS** piezas amobladas, balcones calle para matrimonios. Catedral 1287.

**ARRIENDO CASITA BIEN ASEA**da. Bilbao 285. Tratar: Echaurren 282. M-25

**EN BARRIO ESTACION SE arrien**dan casas $ 190 y 220. Tratar: Exposición 70.

**SE ARRIENDA ALTOS COMODOS,** nueve piezas, fuera dependencia, Molina 148. Tratar: 152. M-25

**CASA CENTRAL NECESITO,** buenas referencias. Dirigirse: Huérfanos 1977.

### Departamentos

**ARRIENDO DEPARTAMENTO, CA**rro cerca, Dardignac 444. 24-M

**ARRIENDASE DEPARTAMENTO;** dos piezas a la cale a matrimonio solo. Lira 182. 86—M

**ARRIENDO DEPARTAMENTO O** pieza. Riquelme 846. 24—M.

**OFICINAS, DEPARTAMENTO PRO**fesional espléndido arriéndase. Ahumada 17. M-24

**ARRIENDO DEPARTAMENTO 4** piezas y dependencias. Rosal 366. 24-M

**80 ARRIENDO DEPARTAMENTO,** Echaurren 354. M-24

**ARRIENDO DEPARTAMENTO DOS** piezas y cocina independiente, a la calle. Balmaceda 621. 24—M.

**ARRIENDO ESPLENDIDO DEPAR**tamento, balcón, calle. Delicias 3551. 24—M.

**DEPARTAMENTO TRES PIEZAS,** arriéndase: San Diego 1815. 25-M

**ARRIENDO DEPARTAMENTOS IN**teriores de dos a cuatro piezas nuevas, cocina, servicios, luz. Cochrane 545. 26—M.

**SE ARRIENDA UN DEPARTAMEN**to bueno para negocio, San Pablo 3482. Tratar: adentro. 25-M

**110 DEPARTAMENTO BALCONES** calle. Gálvez 51.

**ARRIENDO ESPLENDIDO DEPAR**tamento en casa familia honorable. Marín 50, llegar Vicuña Mackenna.

**SE ARRIENDA UN DEPARTAMEN**to con 2 piezas y cocina, a matrimonio honorable sin niños, prefiérese extranjeros. — S. C. Casilla 78 D.

**$ 100 DEPARTAMENTO INDEPEN**diente, sin niños. San Isidro 942.

# ARRENDAMOS

MONEDA, esquina Matucana, 5 habitaciones y dependencias. Canon: $ 270.

OLIVARES, bajos chicos, 5 habitaciones y dependencias. Canon: $ 300.

NUEVA ANDRES BELLO, inmediata Purísima, bajos, 10 departamentos, hall techo vidrio. Canon: $ 300.

AV. CHILE, cerca Recoleta, bajos muy grandes, apropiados para almacén, 9 habitaciones, hall, baño, 4 dependencias, parrón, huerto árboles frutales, etc. Canon: $ 400.

SAN IGNACIO, 6 habitaciones, dependencias, 2 patios. Canon: $ 400.

ECHAURREN, inmediata Delicias, 5 habitaciones fuera servicios. Canon: $ 400.

SANTO DOMINGO, cerca Brasil, 7 habitaciones, hall y dependencias. Canon: $ 400.

CARRERA, cerca Delicias, 6 habitaciones, hall y dependencias. Canon: $ 425.

BELLAVISTA, casas modernas, altos o bajos, 7 habitaciones, hall y dependencias. Canon: $ 430.

CARRERA, bajos, 8 habitaciones, patio y dependencias. Canon: $ 480.

AGUSTINAS, esquina, sin altos, 6 habitaciones, hall, patio y dependencias. Canon: 475.

MAIPU, manzana residencial, 7 habitaciones, hall, baño instalado completo, dependencias, llaves oficina. Canon: $ 500.

VERGARA, 8 habitaciones y dependencias; asoleada y muy ventilada Canon: $ 500.

AGUSTINAS, sin altos, 8 habitaciones, hall, 2 patios, flamante. Canon: $ 550.

CASTRO, inmediata Blanco Encalada, altos grandes, para pensión, residencia, etc., 12 habitaciones, hall, 2 toilettes, galería y dependencias. Llaves oficina, Canon: $ 500.

SANTO DOMINGO, centralísima, para profesional, 4 habitaciones, baño instalado completo y dependencias, recién refaccionada. Canon: $ 550.

ECHAURREN, esquina, bajos, 6 habitaciones, hall, toilettes, patio galería vidrios y dependencias, teléfono instalado. Garage. Canon $ 550. Llaves oficina.

SAN CAMILO, cerca Matta, sin altos, 10 habitaciones, hall, patio, jardín cerrado con galería vidrios y dependencias, flamantes. Llaves oficina. Canon: $ 550.

DIECIOCHO, sin altos, 9 habitaciones, hall, patio, dependencias y garage; bien tenida. Canon: $ 700.

COMPAÑIA, central, 10 habitaciones, hall, galería de vidrios, toilettes. Flamante. Canon: $ 700.

MARCOLETA, bajos grandes, para pensión, 11 habitaciones, gran hall, 2 patios, gallinero, árboles y dependencias. Canon: $ 700.

MERCED, cerca Forestal, altos o bajos modernos, 8 y 9 habitaciones, hall, patio, 2 toilettes y dependencias. Canon: $ 850 y $ 900.

CERRO inmediata Delicias, casa apropiada Legación, residencia, etc. Moderna, 8 habitaciones, gran hall, 2 toilettes y dependencias. Bien tenida. Canon: $ 850.

DIECIOCHO, moderna, 7 habitacoiens, hall, dependencias, bien tenida y asoleada. Canon: $ 600.

ROSAS, central, bajos con altos, dependientes, salón, escritorio, hall, 4 dormitorios, 2 baños instalados completos, comedor, patio y dependencias, garage. Flamante. Canon: $ 1,100.

ROSAS esquina, central, 8 habitaciones, baño y dependencias. Recién refaccionada. Canon: $ 500.

AGUSTINAS, esquina, bajos, 11 habitaciones, gran hall con columnas, 2 toilettes, patio y dependencias. Canon: $ 1,400.

AGUSTINAS, central, gran casa apropiada Legación, residencia, pensión, oficinas, etc., 3 salones, escritorio, 2 hall, 9 dormitorios, 2 baños, comedor, 3 dependencias, terraza, pisos parquets, de todo lujo. Canon: $ 2,000.

CIA. NACIONAL DE COMERCIO Y PROPIEDADES LTDA.
1199.—AGUSTINAS.—1199

**ARRIENDASE CASA BAJOS DIEZ** piezas: jardín, huerto, garage, gallinero. Verla 2 a 4 P. M., Chiloé 1261.

**80, 85 EMPLEADOS, COMERCIO** casas, cité, cuatro piezas, todo servicio. Marcoleta 432.

**250 ARRIENDO COMODOS ALTOS** a familia sin niños. Domeyko 1963.

**CASA CHICA, CENTRAL, SE arrien**da. Teatinos 630. 26_M.

**$ 470, CASA RECIEN REFACCIONA**da, 7 piezas, servicios, luz eléctrica. Llaves en los bajos. Tratar: 4 y media a 5 y media, Avenida España 86. 25-M

**ARRIENDO CASITA BIEN ASEA**da. Bilbao 285. Tratar: Echaurren 282. M-25

**EN BARRIO ESTACION SE arrien**dan casas $ 190 y 220. Tratar: Exposición 70.

**SE ARRIENDA ALTOS COMODOS,** nueve piezas, fuera dependencia, Molina 148. Tratar: 152. M-25

**CASA CENTRAL NECESITO,** buenas referencias. Dirigirse: Huérfanos 1977.

### Departamentos

**ARRIENDO DEPARTAMENTO, CA**rro cerca, Dardignac 444. 24-M

**ARRIENDASE DEPARTAMENTO;** dos piezas a la cale a matrimonio solo. Lira 182. 86—M

**ARRIENDO DEPARTAMENTO O** pieza. Riquelme 846. 24—M.

**OFICINAS, DEPARTAMENTO PRO**fesional espléndido arriéndase. Ahumada 17. M-24

**ARRIENDO DEPARTAMENTO 4** piezas y dependencias. Rosal 366. 24-M

**80 ARRIENDO DEPARTAMENTO,** Echaurren 354. M-24

**ARRIENDO DEPARTAMENTO DOS** piezas y cocina independiente, a la calle. Balmaceda 621. 24—M.

**ARRIENDO ESPLENDIDO DEPAR**tamento, balcón, calle. Delicias 3551. 24—M.

**DEPARTAMENTO TRES PIEZAS,** arriéndase: San Diego 1815. 25-M

**ARRIENDO DEPARTAMENTOS IN**teriores de dos a cuatro piezas nuevas, cocina, servicios, luz. Cochrane 545. 26—M.

**SE ARRIENDA UN DEPARTAMEN**to bueno para negocio, San Pablo 3482. Tratar: adentro. 25-M

**110 DEPARTAMENTO BALCONES** calle. Gálvez 51.

**ARRIENDO ESPLENDIDO DEPAR**tamento en casa familia honorable. Marín 50, llegar Vicuña Mackenna.

**SE ARRIENDA UN DEPARTAMEN**to con 2 piezas y cocina, a matrimonio honorable sin niños, prefiérese extranjeros. — S. C. Casilla 78 D.

**$ 100 DEPARTAMENTO INDEPEN**diente, sin niños. San Isidro 942.

**ARRIENDASE DEPARTAMENTO 4** piezas, independientes y servicio. — Miraflores 163.

**$ 90 PROPIETARIA ARRIENDA** departamento tres piezas, flamantes, cocina, luz eléctrica, personas decentes, Juan Vicuña 1826, cerca Maule. Camión San Francisco.

**ARRIENDO COMODO DEPARTA**mento seis piezas y dependencias, en casa honorable, a familia sin niños. Santa Victoria 356.

**DEPARTAMENTO CALLE, PEN**sión. Lira 176. 26-M.

**ARRIENDO DEPARTAMENTO, LI**ra 937. 25M

**ARRIENDASE DEPARTAMENTO** independiente, 5 piezas empapeladas, luz. Santa Elvira 96.

**SE ARRIENDA UN DEPARTAMEN**to tres piezas. Gálvez 538. 26M

**$ 160 ARRIENDO DEPARTAMENTO** Lira 646. 26M

**ARRIENDO DEPARTAMENTO DE** tres piezas. Gorbea 2878.

**DEPARTAMENTO 3 PIEZAS gran**des, asoleadas para sastrería, modista u otro oficio. Vendo caja fondos sólida $ 350; mesa comedor grandísima. San Diego 1269.

**ARRIENDO DEPARTAMENTO, CA**rro cerca. Dardignac 444. 24—M.

**ARRIENDASE DEPARTAMENTO;** dos piezas a la calle a matrimonio solo. Lira 182. 25—M

**COMODO DEPARTAMENTO INDE**pendiente ofrécese a matrimonio solo o persona respeto. San Isidro 561. M-28

### Piezas

**ARRIENDO PIEZAS A PERSONAS** decente, Gay 1748. 13—M.

**NECESITO DOS PIEZAS A LA CA**lle, radio central, sin muebles, sin pensión. G. V. Casilla 834. M-26

**ARRIENDO UNA PIEZA A CABA**llero solo. Tarapacá 858. M-24

**ARRIENDO 3, 5 PIEZAS CASA** respeto, personas sin niños. Sotomayor 725. 24—M.

**ARRIENDO PIEZA CHICA, SAN** Antonio 265. 25—M

**ARRIENDASE A PERSONAS DE**centes, piezas recién pintadas, empapeladas, treinta y cinco pesos. Pasaje Cochrane 1461 26—M

**ARRIENDASE PIEZA GRANDE** aseada. Nataniel 1232.

**SE ARRIENDAN PIEZAS A PER**sonas solas. Rosas 943. 25-M.

**ARRIENDASE UNA CUATRO PIE**zas, baño. Merced 632. 26-M.

**ARRIENDANSE ESPLENDIDAS pie**zas. García Reyes 126.

**SE ARRIENDAN DOS PIEZAS A** personas sin niños. Avenida Francia 1138. 26—M.

**PIEZAS CON O SIN MUEBLES.—** Morandé 791. De 10 a 11 y de 2 a 5, su dueño. Chiloé 1890.

**ARRIENDASE BUENA PIEZA CA**ballero sólo; también pieza matrimonio honorable, Alameda 211. 20-A

**PIEZA GRANDE, PENSION, CAR**men 135. 26-M.

**ARRIENDO DOS O TRES PIEZAS** a matrimonio solo, o caballero extranjero. Marín 158.

**ARRIENDO DOS O TRES PIEZAS** con familia, sin pensionista, San Martín 73. 1 a 4. 25-M

**CASA EXTRANJERA ARRIENDA**se pieza independiente, con o sin muebles a persona seria. García Reyes 867.

**PIEZA CON SIN MUEBLES. MA**turana 564.

**ARRIENDO PIEZAS A PERSONAS** decentes. Gay 1748. 13—M

**SE ARRIENDA 2 PIEZAS. NUEVA** York 63, 3.er piso. M-26

**BONITAS PIEZAS CON BALCON.** Sama 1414, esquina Amunátegui. M-25

## 12.—Compra y venta de casas y sitios

**OFRECEO PARA EXPLOTAR A me**dias, quinta de 3,000 metros, buena casa, galpón. Prefiero industria ya establecida; puedo poner algún dinero. Ofertas bien detalladas. Casilla 1785. M-24

**VENDO CASA ESQUINA CON ES**tantería para negocio y seis piezas. San Francisco 1198. Verla de 2 a 4. M-24

**$ 9,000 ANDRES BELLO, VENDO** casa cuatro piezas, muy central. Artesanos 721. 24-M

**SITIO CERCA DEL SAN CRISTO**bal, véndese barato, Nueva de Lillo 170, cerca Loreto. Mide 11 por 35 metros, cerrado, plantado, agua. Tratar: San Diego 1355. 24—M.

**SE VENDE LA CASITA ROGELIO** Ugarte 1872. M-28

**VENDO CASA SEIS PIEZAS,** CUAtro dependencias, toda pintada al óleo. Bezanilla 1468. M-25

**VENDO O PERMUTO SITIO ES**quina. 4,500 varas camino San Bernardo. Parte acciones cotizable en Bolsa, o por negocio establecido. San Alfonso 1005. M 25

**COMPRO CASA SIN INTERMEDIA**rios, mínimum 12 piezas, hasta por 85.000. Dirigirse a Sotomayor 725. M 25

**$ 35,000 MADRID 1264, SIN** Agentes, elegante casa moderna, estudia. M-26

**SIN AGENTES, VENDO CASA. HE**rrera 573. Verla 1-5. M-24

**HERMOSA CASA VENDO EN 33** mil pesos, mitad contado, mitad largos plazos. Rosario 715. 25—M.

**CASITA CON TODAS COMODIDA**des vendo por $ 16,000. Rosario 715. 25—M.

**CASA COPRO, 20 MIL CONTADO;** acepto traspaso por intermedio Caja Ahorros, por mayor valor, directamente con interesado. Víctor Manuel 1237. 25-M

**SITIO CENTRALISIMO VENDO,** Amunátegui, casi esquina, 17 m. x 68 m.; superficie total, 1,102 m2. Precio, $ 195,000.—Alejandro Greene Cruzat. Teatinos 86. 24-M

**12,500 VENDO CASITA EN SAN** Pablo 4525, con cuatro piezas, luz, agua y comodidades. Carros y góndolas a la puerta. Llaves en el 4531. Tratar: Eyzaguirre 1036. 25-M.

**OCASION VENDESE BONITA CA**sa fachada moderna. Sierrabella 1433. 25-M.

**VENDO SITIO EN PUENTE ALTO** 64 x 28. Frente Fábrica Papel. Tratar: Santa Isabel 063. Santiago. 25—M.

**SE VENDE CENTRAL CASA QUIN**ta, diez piezas decoradas, hall, seis dependencias, dos patios y huerta, 1,150 metros superficie. Carmen 629. 25—M.

**$ 45,000 PROPIEDAD COMODA** para industria, gran galpón, ocho piezas, patios, barrio Matadero, a 30 metros San Diego. Dueño Avenida Matta 656.

**$ 120,000 GRUPO TRES CONFOR**tables casas nuevas, cada una tiene seis piezas habitación, servicios, patios, construcción sólida, renta anual $ 13,200. Dueño: Avenida Matta 656. U

**VENDO CASA, ALTOS, BAJOS, EN** Providencia, casas catorce piezas, 100,000 sin agentes. Libertad 10. 26M

**VENDO BUENA PROPIEDAD DE** renta muy central. Tratar: San Isidro esquina Alonso Ovalle. (Almacén). 26M

**$ 55,000 CASA-QUINTA EN CALLE** Carrión, próxima a Independencia, con edificio dos pisos independientes. Tratar: Agustinas 1252. 25-M.

**SITIO CERCA DEL SAN CRISTO**bal, véndese barato. Nueva de Lillo 170, cerca Loreto. Mide 11 por 35 metros, cerrado, plantado, agua. Tratar: San Diego 1356. 25-M.

**¡¡SITIOS INDEPENDENCIA, NE**grete!! "Monterrey" mensualidades vendemos desde $ 40 libre gravámenes, agua, camiones puerta. Horfillas, compradores, padres familia, empleados, industriales, aprovechad hacerse propietarios, diez años plazo. Oficina Maestranza 480. De 11 a 3 diariamente, donde compradores recibirán sus recibos, títulos.

**1,500 TRASPASO SITIO PASADO** Franklin, con pieza grande, especial negocio. Tratar: María Auxiliadora 399. 26-M

**VENDESE PROPIEDAD APROPIA**da para industria, calle Aguirre casi esquina, Mapocho. Tratar: García Reyes 270. 25M

**SITIO CON 4 PIEZAS EN POBLA**ción El Carmen vendo con facilidades. Bandera 154. Oficina 28.

**VENDO CASA ESQUINA CON ES**tantería para negocio y seis piezas. San Francisco 1198. Verla de 2 a 4.

**VENDO LINDA PROPIEDAD POR** mitad de su valor, en Eduardo Matto esquina de Bío-Bío. Tratar con su dueño. Chiloé 1890.

**VENDESE ESPLENDIDA CASA,** con todo confort, diez piezas fuera de dependencias y dos patios. Andes 2631. Precios: $ 65,000. 23—M

## 13.—Compra y venta de negocios

**VENDO ACREDITADO BAR Y** Restaurant La Rinconada. Sama 1141. M-24

**VENDO RESTAURANT, FERMIN** Vivaceta 64. 24-M

**VENDO ALMACENCITO POCO CA**pital. Carrascal 4678. 26—M.

**SE VENDE EL HOTEL RESTAU**rant "Zaragoza" (Antiguo Zorro Rubio), próximo Estación Central Ferrocarriles Estado. Se aceptan ofertas. Matucana 5. M 27

**COMPRADORES. LIRA 650 TIENE** en venta almacenes, bares, toda clase negocios garantidos. 1.o-A

**SE VENDE ANTIGUA ACREDIta**da pensión, con 70 pensionistas garantidos y puntuales en sus pagos. Tiene anexa instalación completa para frutería y chanchería. Av. Matta 321. 24—M.

**PEQUEÑA INDUSTRIA, DEJA** 300 o|o utilidad, vendo con muy poca plata. Tratar, San Pablo 4198. M-25

**VENDO PASTELERIA BUENA SI**tuación y barata. San Francisco 506. M-24

**BODEGUITA BUENA VENTA, BA**rrio populoso vendo por no poder atender. Coquimbo 1350. M-24

**NEGOCIO VARIOS BUENA SITUA**ción, poco capital vendo por enfermedad. Victoria 1044. 24_M

**VENDO ALMACEN O CEDO SOLO** con instalaciones, con buena casa habitación, arriendo barato, en Av. Matta 655. M 26

**OCASION UNICA, POZ AUSEN**tarme vendo bar-restaurant, que produce $ 2,000 mensuales, casi regalado. Tratar: San Pablo 1011. M-24

**SE VENDE ALMACEN CUEVAS** 1602, por no poder atenderlo. 25—M.

**VENDO NEGOCIO, POCO CAPITAL,** Padura 752. 25—M.

**VENDO PENSION POR NO PO**derla atender, muy acreditada, Delicias 2140. 24—M.

**VENDO TALLER DE CALZADO.** Brasil 41. 33—M.

**NEGOCITO PASTELERIA, CIGA**rrería, una cuadra Alameda, vendo mil pesos. Chacabuco 33. 24—M.

**NEGOCITO UNICO EN ESQUINA,** regalo 500. Rosas 1605. 24-M.

**VENDO NEGOCIO ZAPATERIA,** con bonita instalación, local barato. San Diego 1267. 24-M

**DEPOSITO LICORES VENDO, MUY** acreditado, bien surtido, local grande. Cuevas 1288. 28-M

**VENDO ALMACEN CHICO, POCO** capital. Tocornal 622. 25-M

**SE VENDE CIGARRERIA Y LUS**trín. Agustinas 1038. 24—M

**ALMACEN MUY COMERCIAL** arriendo. Av. Matta 620. 28-M

**POR AUSENTARME VENDO BA**rato negocito menestras y verduras, buena situación. Almirante Barroso 773. 26-M.

**MERCADITO VENDO POR VIAJE** rápido al norte. Buena venta. Santa Rosa 226. 25-M.

**VENDO UNA BODEGA POCO CA**pital por no poderla atender. Chiloé 1996.

**PELUQUERIA, CIGARRERIA,** lustrín, vendo o arriendo. San Diego 307.

**NEGOCIO DE FRUTAS VENDO,** por tener otro, el local se presta para toda clase de negocios. Delicias 3421.

**VENDO ESPLENDIDO NEGOCIO** abarrotes y verduras arriendo barato, contrato largo. Avenida Matta 1450. M-25

**NEGOCIOS: VENDO ESTANTERIA,** mostrador, varios útiles con derecho al local, arriendo barato. San Pablo 2171.

**VENDO ESTABLO, LA MEJOR SI**tuación de Santiago. Tratar: Maestranza 209. M-25

**VENDO ALMACEN CHICO, POCO** capital. Tocornal 622. 25—M

**DEPOSITO LICORES VENDO, MUY** acreditado, bien surtido, local grande. Cuevas 1288. 28—M

**VENDO NEGOCIO ZAPATERIA,** con bonita instalación, local barato. San Diego 1267. 24-M

**NEGOCITO UNICO EN ESQUINA,** regalo 500. Rosas 1605. 24—M

**NEGOCITO PASTELERIA, CIGA**rrería, una cuadra Alameda, vendo mil pesos. Chacabuco 33. 24—M

**VENDO PELUQUERIA CERCA** 1,200. San Pablo 1245.

**ESPLENDIDO NEGOCIO LICORES,** vendo por viaje, tiene casa habitación. Rosas 2992. 25—M

**SE VENDE ACREDITADA LAVAN**tería y frutería. San Isidro N.o 20. 26—M

**VENDO NEGOCIO ABARROTES,** buena situación. Gálvez 207.

**VENDO BARATO BODEGUITA car**bón y leña. Gálvez 569.

**VENDO URGENTE NEGOCIO** abarrote muy acreditado por tener que atender otra clase de negocio; doy facilidades de pago. O'Higgins 1543. Emporio Roma. 26—M.

**PUERTO SAN ANTONIO VENDO** hotel con cabaret o arriendo; hago contrato propiedad. Tratar: Hermanos, Carrera N.o 114. 26_M

**DE OCASION VENDO NEGOCIO** abarrotes poco capital, buena situación. Arriendo barato. Dolores N.o 261. 26M

**VENDO BODEGA FRUTOS DEL** país, muy buena situación, buen

**SE VENDE COCINERIA, FACILIdades de pago, arriendo barato. Curicó 158.** 26M

**VENDO BAR, CASA DE CENA,** Hotel 21 piezas, buena ubicación, ventas comprobadas largo contrato. Tratar: Delicias 2493, Pastelería. 26M

**OCASION: SE VENDE UNA PENsión** clasificada en 2.a categoría en San Diego 917. 27-M

**VENDO UN BAR POR NO PODERlo atender,** Franklin N.o 1129. 26M

**SE VENDE CIGARRERIA INDE**pendencia 237 A. Al llegar a Dávila. 26M

**VENDO NEGOCIO ESQUINA, SO**tomayor 898. 26-M.

**ANTIGUA LAVANDERIA FRAN**klin 1571. Recibe ropas mensuales.

**VENDO ALMACEN POR VIAJE A** Europa. Gran ocasión. Verlo: San Isidro 1452. M-25

## Cuerpo de Bomberos

**5.a COMPAÑIA DE BOMBEROS.** — Bomba "Claro y Abasolo". — Cítase a la Compañía a academia y ejercicio para el Jueves 26 del presente, a las 9.30 P. M. Uniforme de trabajo. — Reunión en el cuartel. — El Ayudante.

**6.a COMPAÑIA DE BOMBEROS.** — Salvadores y Guardias de Propiedad. Cítase a la Compañía a sesión para el Jueves 25 del actual, a las 7 P. M. Tabla: elección de ayudante, de consejeros de disciplina, admisión de voluntarios y demás a que haya lugar. — El Secretario.

**leme COMPAGNIE DE POMPIERS.** Pompe France. Academie Generale Vendredi 26 courant a 9.30 du soir. Reunion au quartier. Tenue de travail. — L'Adjudant.

**12.a Cía. DE BOMBEROS CHILE** Excelsior.—De orden superior cito a la Compañía a academia general para el Jueves 25 del presente, a las 9.30 P. M. Uniforme de trabajo. Punto de reunión: el cuartel. Se recomienda la asistencia. — El ayudante.

## 14.—Citaciones

**FABRICA DE JABON Y VELAS** "La Unión" S. A. (En liquidación). —Cítase a junta general extraordinaria para el Lunes 5 de Abril, a fin de dar cuenta de la liquidación de la sociedad.— Comisión Liquidadora. 26—M

## 15. — Compras y ventas varias

**SMOKING SIN USO, VENDO DE** ocasión. Tarapacá 880. M-24

**¡COMERCIANTES! COLEGIALES,** vendedores, consultad precio de cuadernos y artículos de escritorio en la Imprenta Esheverría. San Diego 1235. Ab-1.o

**CHICHA CRUDA VENDE VIÑA** "San Corina" y cocida, vende Viña "San Margarita". 25-M

**REGALO COCINA ECONOMICA;** costó 650, ahora 300. Loreto 270. 25—M.

**ESTAÑO, 9.00; COBRE 140; BRON**ce 1.10; plomo, 120; tipo 1.00, compro. Matta 739. M-27

**PLOMO, LINGOTES, RUEDA,** resortes carretela, vendo. Planchas techo compro. Matta 739. M-24

**COMPRO ROMANA 500 KGS. Y** mostrador de cinco metros, vidriera parada y estendida para almacén. Ofertas, Camilo Henríquez 502. M-25

**CHAMPAS DE BAMBUES, PAPAS** de junco y matitas de eucaliptus, vendo. Bascuñán G. 1126. M-24

**PLOMO COMPRAMOS AL MEJOR** precio. Estado 170. M-28

**PARQUET LINGUE FILETEADO** con dibano distintas figuras desde 23 pesos metro cuadrado, trabajos enteramente garantidos. Fábrica Nacional, Aldunate 1148, entre Avenida Matta y Valparaíso. 27—M.

**SE VENDE 1 TAZA EXCUSADO,** lava mano grande de loza con llave, calentador de cobre, motorcito eléctrico 1/4 P., 100 mesas giratorias de fierro esmaltado, con fácil colocación en la cama $ 20 cada una. San Isidro 284. 25—M.

**SACOS MARINEROS VACIOS,** compro. Delicias 3484. 24—M.

**SE VENDE LA ACREDITADA CA**sa Cáceres con derecho a posición, hay botellas, frascos, chulcos metales, sacos, alambre, barriles, cajas cerveceras, herramientas, maderas. San Pablo 1742. 24-M.

**CARBON ESPINO HECHO DE MA**dera verde, compro, hago contrato. Dieciocho 690. 28—M

**BARRILES JEREZANOS ROBLE,** cuatro y siete arrobas realiza agentes Valdespino Jerez, San Antonio 456. 25—M

**VENDO REGIA COCINA A GAS** importada flamante, con caldero y hornos. San Diego 265. 26-M.

**COMPRO ROMANITA 123 KILOS.** Prat 1253. 25-M.

**MAIZ, GRANZAS, LENTEJAS,** Nueva cosecha; papas, porotos milagros, avena, carbón, leña trozada, coke, forrajes, etc. Ofrece. Bodega La Paz. Brasil 776. Teléfono 2340. 26-M

**CAJA DE FONDOS IMPORTADA,** vendo. San Pablo 3763. M-26

**VIDRIOS DE 9"x12" COMPRO 300.** San Alfonso 76. M-25

**GANGOCHO VIEJO COMPRO.** Copiapó 332.

# CASAS PARA ESCUELAS

Pídense propuestas públicas para dotar de local a las escuelas que a continuación se expresan del departamento de Santiago y por la renta anual que se indica, dentro de los siguientes radios:

Escuela N.o 5.—Radio: San Francisco, Franklin, Chiloé, Victoria y Víctor Manuel. Canon: $ 9,600.
Escuela N.o 7.—Radio: Independencia, Panteón, Olivos y Rengifo. Canon: $ 10,800.
Escuela N.o 9.—Radio: San Pablo, Catedral, San Martín y Brasil. Canon: $ 8,400.
Escuela N.o 11.—Radio: Lastra, Ibáñez, Rivera y Escanilla. Canon: $ 6,000.

Escuela N.o 11 Anexo.—Radio: El mismo del anterior. Canon: $ 13,200
Escuela N.o 13.—Radio: Bellavista, Oeste, Recoleta (ambas aceras), Este, Río Janeiro. Canon: $ 4,800.
Escuela N.o 32.—Radio: Manuel Montt, Gorbea, Molina y San Alfonso. Canon: $ 9,600.
Escuela N.o 34.—Radio: Matucana, San Pablo, García Reyes y Alameda. Canon: $ 10,800.

Escuela N.o 36.—Radio: Santa Filomena, Andrés Bello, Loreto y Recoleta. Canon: $ 8,400.
Escuela N.o 40.—Radio: Población Vicuña Guerrero y Población Miranda. Canon: 8,400.
Escuela N.o 41.—Radio: Eyzaguirre, Diez de Julio, Huemul y San Diego. Canon: $ 7,200.

Escuela N.o 42.—Radio: Avenida Matta, San Diego, Victoria y Huemul. Canon: $ 5,400.
Escuela N.o 44.—Radio: Recoleta (ambas aceras), entre Santos Dumont y La Unión. Canon: $ 16,800.
Escuela N.o 46.—Radio: Mapocho, Matías Ovalle y Escanilla. Canon: $ 3,200.

Escuela N.o 51.—Radio: Mapocho, Torreblanca, Martínez de Rozas y Villasana. Canon: $ 4,800.
Escuela N.o 17.—Radio: Delicias, Cumming, Agustinas y Brasil. Canon: $ 7,800.

Escuela N.o 18.—Radio Independencia (ambas aceras) Nueva Matte y Carrión. Canon: $ 13,200.
Escuela N.o 20.—Radio: Independencia (ambas aceras) entre Inglaterra y Plaza Chacabuco. Canon: $ 10,000.

Escuela N.o 22.—Radio: Escanilla, Maruri, Cruz y Rivera. Canon: $ 7,200.
Escuela N.o 25.—Radio: Toesca, Las Heras, Blanco Encalada y Ejército. Canon: $ 8,400.
Escuela N.o 26.—Radio: San Pablo, Amunátegui, Catedral y Brasil. Canon: $ 12,000.

Escuela N.o 27.—Radio: Santa Rosa, Lira, Alameda, Eleuterio Ramírez, Prat y Jofré. Canon: $ 12,000.
Escuela N.o 28.—Radio: Avenida Latorre, Ecuador, Antonio Varas y General Velásquez. Canon: $ 7,200.
Escuela N.o 59.—Radio: Avenida Egaña (ambas aceras) entre Camino a Peñalolén y Avenida Oriental por el Oriente. Canon: $ 2,400.

Escuela N.o 63.—Radio: Romero, Libertad, Avenida Portales y Chacabuco. Canon: $ 8,400.
Escuela N.o 64.—Radio: López (ambas aceras) entre Rivera y O'Higgins. Canon: $ 5,700.
Escuela N.o 65.—Radio: Vicuña Mackenna (Ambas aceras), entre Maule y Victoria. Canon: $ 4,800.
Escuela N.o 67.—Radio: Victoria, Miguel Pardo y Vicuña Mackenna. Canon: $ 4,800.

Escuela N.o 70.—Radio: Renca. Canon: $ 2,400.
Escuela N.o 80.—Radio: Delicias, Lira, Argomedo y Vicuña Mackenna. Canon: $ 2,400.
Escuela N.o 81.—Radio: Dominica (ambas aceras), entre Recoleta y Purísima. Canon: $ 4,200.

Escuela N.o 84.—Radio: Delicias (ambas aceras), entre Manuel Rodríguez y Brasil, por el Norte; Campo de Marte y Dieciocho por el Sur. Canon: $ 8,400.
Escuela N.o 85.—Radio: Victoria, Marina de Gaete, Arturo Prat y San Francisco. Canon: 6,400.

Escuela N.o 86.—Radio: El Vergel. Canon: $ 3,000.
Escuela N.o 87.—Radio. Norte, Mapocho; Sur, Avenida Providencia; Oriente, Avenida Concepción y Poniente, Pérez Valenzuela. Canon: $ 4,200.
Escuela N.o 90.—Radio: Población O'Higgins. Canon: $ 1,800.
Escuela N.o 93.—Radio: Población Vista Hermosa. Canon: $ 2,400.

Escuela N.o 96.—Radio: Lastra, López, Matías Ovalle y Río Mapocho. Canon: $ 4,000.
Escuela N.o 98.—Radio: Población Villa Moderna. Canon: $ 4,800.

Escuela N.o 99.—Radio: Jofré, Maestranza, Santa Isabel y Tocornal. Canon: $ 4,960.
Escuela N.o 105.—Radio: Gálvez, Eleuterio Ramírez, Serrano y Delicias. Canon: $ 7,200.
Escuela N.o 106.—Radio: Avenida Matta, Lira, Diez de Julio y Maestranza. Canon: $ 4,800.

Escuela N.o 107.—Radio: Libertad, Romero, San Miguel y Erasmo Escala. Canon: $ 6,600.
Escuela N.o 108.—Radio: Eyzaguirre, Santa Rosa, Coquimbo y San Isidro. Canon: $ 8,400.
Escuela N.o 109.—Radio: Población Suárez Mujica. Canon: $ 4,320.

Escuela N.o 111.—Radio: Delicias, Sucre, General Velásquez y T. Mazotte. Canon: 7,200.
Escuela N.o 112.—Radio: Molina, Toesca, San Alfonso y Blanco Encalada. Canon: $ 6,000.

Las propuestas se abrirán el Lunes 29 de Marzo, a las 3 P. M., en la Sección de Locales de la Dirección General de Educación Primaria, en donde se darán los datos que se soliciten.

**EL DIRECTOR GENERAL DE EDUCACION PRIMARIA.**

M—26.

**DEPOSITO LIEVA Y PEGAS.**— Compro y vendo toda clase de cordajes, cabo y lonetas. V. Mackenna 830 y Av. Matta 1105. Cálvez.

**CAJONES USADOS GRANDES DE** pino americano, se venden. Cía. Chilena de Tejidos. Andes 3710.

## 17.—Escuelas de choferes

**ESCUELA PRACTICA CHAUF**feurs mecánicos, cursos rápidos, varias marcas, diurnos, nocturnos. — Vicuña Mackenna 456. Arredondo. 24—A.

**ESCUELA DE CHAUFFEURS,** Taller mecánico y garage de Larraín y Cía. Maipú 70. M—30

## 18.—Extravíos y hallazgos

**GRATIFICARIA AL QUE DEVOL**viese cartera, sin dinero, perdida puerta del Club Hípico o góndola Matadero, devolverla: Manuel Caroca, Matadero, Oficina. 24-M

## 19.—Empleados para comercio y ofcinas. (Pedidos y ofrecidos)

**JOVEN SOLO DESEA CUALQUIE**ra ocupación decente. Tiene informes. Dirigirse: Talcahuano, Colón 1075. M. H. Ab-2

**NECESITAMOS SEÑORITAS Y** dos tonadilleras. Grand Dancing Cena Le Roy. Camilo Henríquez 618. M-24

**SEÑORITA PARA LA LIBRERIA** "La Porota" necesito. Independencia 908. M-24

**OFICINISTA LARGA PRACTICA,** conocimientos generales, mecanógrafo, magníficas certificaciones, ofrece sus servicios sin pretenciones. Contestar E. C., Arturo Prat 238. M-24

**VENDEDOR PLAZA SANTIAGO,** artículos escritorio se necesita. Dirigirse dando pormenores M. J. P. casilla 7577. M-25

**SEÑRITA COMPETENTE CORTE** ondulación, necesítase, hacerse cargo salón señoras. Ventajosas condiciones. San Isidro 551. M-25

**NECESITO JOVEN EXTRANJERO,** entendido en ramo de tienda y paquetería, dirigirse, con buenas referencias y pretensiones a Casilla 3099. R. G. Valparaíso. M 25

**SEÑORITA CON RECOMENDACIO**nes de capacidad para atender la contabilidad y demás servicios de oficina, necesita. Presentarse 1 1/2-1/2. Garage Fiat. Gay 1738. M-24

**PROPAGANDISTAS PARA NOVE**dades necesito. Arturo Prat 110. 24—M.

**JOVEN SIN VICIOS CON PRAC**tica, buenas recomendaciones se ofrece para administrar lechería. Dirigirse: Avenida Francia 1166. 24-M.

**SE NECESITA SEÑORITA COMPE**tente en servicio de buffet y comedor. Dirigirse Agustinas 1220, de 3 a 5 P. M. 24—M.

**VENEGAS SALAS NECESITA DOS** empleados y ocho oseñoritas. Plazuela, Santo Domingo.

**VENDEDORES NECESITO COMI**sión, sueldo Fábrica Galletas, Rosario 661. Presentarse 2, a 6 P. M.

**NECESITO UN VENDEDOR A CO**misión. Vidriería París. Irarrázaval 13.

**NECESITO NIÑA PARA ATENDER** negocio. Sama N.o 1058. 25—M

**VENDEDORA CON BUENAS REFE**rencias, se necesita. Catedral 1101.

**OFRECESE EMPLEADO SIN PRE**tensiones, contador, conoce plazas comerciales de Valparaíso a Valdivia; competente en abarrotes, mercerías, etc., ya sea en ésta o fuera. —A. G., Casilla 3041. 26—M.

**EMPLEADO OFRECESE CON** buenas recomendaciones y práctica en trabajos oficina correspondencia y contabilidad, habla y escribe alemán. Echaurren 440. 25—M.

**SEÑORITA PARA OFICINA QUE** sepa escribir a máquina se necesita. Moletto Hnos. Catedral 2202.

**PARA SAN ANTONIO, SE OFRECE** un competente tenedor de libros, con 20 años de práctica en el ramo y con conocimientos completos de contabilidad. Indicar ocupación y sueldo a Santiago, Providencia 877.

**SEÑORITA CON NOCIONES CON**tabilidad ofrécese como ayudante contador o casa comercial) Escribir: Nataniel 1426.

**NECESITO NIÑA CAJERA CARNI**cería. San Pablo 1620. M-25

**SEÑORITA COMPETENTE EN** trabajos de oficina y escritura a máquina necesitamos. Presentarse con sus recomendaciones de 9 a 9 1/2. Becobar y Ebell. Delicias 1327. 26-M.

**MONTURA INGLESA BUENA** Clase vendo baratísima. Nataniel 1179.

**SE NECESITA UNA NIÑA PARA** el mostrador de peluquería. Tratar: San Diego 1124. 25-M

**TRES JOVENES ACTIVOS BIEN** recomendados necesítanse. Huérfanos 868.

**NECESITO EMPLEADO PARA AL**macén. Echaurren 698. M-25

**EMPLEADO COMPETENTE ABA**rrotes con recomendaciones, se necesita. San Alfonso 105.

**SEÑORITA VENDEDORA EN SOM**brerería o bien aprendiza con aptitudes, necesítase. Sombrerería Rosenblitt. Delicias 2636. M-25

## 20.—Frutos varios. (Compra y venta)

**UVA DE MESA VENDESE UN PA**rrón. Avenida Pedro de Valdivia 1224. 24—M

**SE VENDEN PALTAS FUNDO "EL** Diamante". Buín. 26-M

**MUY BARATAS VENDO PERAS,** por mayor y menor. Cochrane 651. 25—M

**UVA BLANCA Y ROSADA, DE** Mesa vendo, puesta en Santiago. —Por partidas, ofertas a V. López, Buan. 25-M

**SE VENDE 3 PARRONES DE UVA** de varias clases, Martínez de Rozas 4101. Tratar: Rosas 1846. 25-M

## 21. — Haciendas, chacras y terrenos. (Compra-venta y arrendamientos)

**COMPRO FUNDO RULO CERCA** estación, ubicado de Aconcagua a Talca con casas. Pago hasta 100 mil pesos, sin intermediarios. Condiciones a casilla 2651. 25-M.

## 22.—Hoteles y pensiones

**HOTEL "BOHEME", SAN ANTO**nio N.o 54, arrienda piezas amobladas, sin pensión. 3—Abril

**ALAMEDA 975, PIEZAS AMOBLA**das, pensión caballeros honorables. 25—M

**ARRIENDO ESPLENDIDAS PIE**zas amobladas con pensión. Catedral 2670. 28—M

**EXTRANJEROS, OFRECEN RE**gias piezas, con pensión. Compañía 2539. 25—M.

**PIEZAS CALLE, PENSION, TELE**fono; todo respeto. Carmen 56. 24-M

**ARRIENDO LINDAS PIEZAS CON** pensión. Alonso Ovalle 827. M-25

**PIEZAS CON PENSION, DESDE** $ 120. Cóndor 1312. 24—M

**120 PENSION CON PIEZA. SAMA** 1711. 25—M.

**ARRIENDASE UNA ESPLENDIDA** pieza y pensión a matrimonio o jóvenes. Huérfanos 621. 25—M

**MUY CENTRAL, DEPARTAMEN**tos, piezas amobladas, pensión. Marcoleta 545. 25—M.

**FAMILIA DA PENSION DE ME**sa. 12 Febrero 34. M-24

**ARRIENDO PIEZAS CON PEN**sión, San Francisco 328. 25-M

**ARRIENDASE PIEZAS AMOBLA**das, con pensión; comida sana, abundante. Casa espaciosa, San Francisco 106. M 26

**RESIDENCIAL CONFORT, AHU**mada 143, arrendamos piezas departamentos baño, espléndida comida. M 25

**PIEZA BALCON CALLE CON PEN**sión, arriendo, Tarapacá 1019, al llegar a Prat. M-24

**PENSION PIEZAS AMOBLADAS,** días, meses. San Diego 110. M-24

**CON PENSION ARRIENDO PIE**zas. Domeyko 2488. M-24

**ARRIENDO PIEZAS CON BUENA** pensión. Matucana 99. M-25

**ARRIENDO PIEZAS CON PEN**sión, Sta. Rosa 370. 30-M.

**NECESITO DEPARTAMENTO, CON** pensión para tres personas, situado en barrio central, con dos dormitorios, salón y baño. Indispensable excelente ventilación. Dirigir ofertas, a casilla N.o 763.—Concepción. 24-M

**ARRIENDANSE PIEZAS CON PEN**sión, San Francisco 367. 29—M

**LINDA PIEZA BALCON SE arrien**da con pensión a dos jóvenes honorables. San Pablo 1265.

**JOVEN HONORABLE DESEA PIE**za sin muebles con buena pensión. Indispensable cerca San Diego esquina Victoria. Ofertas: M. Núñez. San Diego 1376.

**ARRIENDASE PIEZA BALCON** calle con pensión, teléfono, baño. San Antonio 40. 25-M.

**PENSION CON SIN PIEZA. SAN**to Domingo 1150. 28-M.

**MAGNIFICAS PIEZAS CON PEN**sión. Carmen 43. 28—M.

**PIEZAS PENSION CALLE, MATRI**monio. $ 270. Nataniel 180. 26—M

**EXTRANJERO NECESITA PIEZA** aseada, sin muebles, con sin pensión. Barrio Yungay. Claro. Casilla 81-D.

**30 PENSION SANA; EMPLEASE** sólo aceite; piezas, muebles. Sama 1554.

**PENSION SANTO DOMINGO 1219.** 25—M.

**EXCELENTE PIEZA, PENSION,** baño, arriéndase caballero único pensionista, casa matrimonio. Nataniel 680.

**ARRIENDASE PIEZAS PENSION,** Agustinas 2066.

**HOTEL SAN DIEGO, ALMUERZO** o comida de tres platos, postre, té o café, $ 2.00. Pensión de mesa, $ 90, y con pieza desde 150. Música en el almuerzo y comida. San Diego 114. 25M

**ESPLENDIDA PENSION CON PIE**za amoblada, matrimonio, 300 pesos mensuales. Maestranza 788.

**PENSION MADRILEÑA. VIAJE**ros, peces, días. 21 Mayo 843. M-25

**PARA MATRIMONIO LINDA PIE**za la calle con pensión. Pedregal 32. M-26

**HOTEL NUEVA YORK. PIEZAS** para pasajeros, ventiladas, higiénicas, desde $ 4 pensión, de mesa $ 120. San Diego 252. Ab-2

**PIEZA AMOBLADA CON PENSION** San Francisco 1267. 25M

**PARA MATRIMONIO O DOS JOVE**nes, bonita pieza con pensión arriendo. Nueva Valdés 1055. 25M

**ARRIENDASE LINDA PIEZA CON** sin pensión personas solas. Molina 134. M-25

**ARRIENDO PIEZA CON O SIN** pensión, a media cuadra de Alameda. V. Lastarria 76. M-26

## 23.—Instalaciones y accesorios para negocios. (Compra y venta)

**VENDO ESTANTERIA, MOSTRA**dor, vitrina grande, derecho local. San Isidro 144. 2—M.

**VENDO BONITA ESTANTERIA Y** mostrador para abarrotes. Avenida Matta 616. 24-M

**GRAN VITRINA CUADRADA, ES**critorios parados realiza oficina San Antonio 456. 25—M

**INSTALACION ALMACENCITO** con todos sus útiles, 450 pesos, vendo. Erasmo Escala 2661.

**VENDO UTILES PARA CARNICE**ría y mueble peluquero. Victoria 744.

**VENDO DE OCASION, MOSTRA**dor, almario, vidriera y útiles para almacén o puestos varios. Av. Miñan 98. Esquina San Ignacio. Restaurant.

**VENDO VITRINA, ROMANA 500** kilos, 250 pesos; romanita 123 kilos, balanza, molinillo. Cochrane 1028. Victoria 360.

**ESCUELAS INDUSTRIALES de la SOCIEDAD DE FOMENTO FABRIL**
**Calle Manuel Rodríguez N.o 675**
**entre Santo Domingo y Rosas**

Está abierta la matrícula, todas las noches de 8 a 9.30. Las Escuelas son nocturnas y gratuitas: de Electricidad, de Mecánica y Máquinas, de Dibujo Industrial y Técnico, de Dibujor Ornamental, de Edificación y Materiales de Construcción. Hay cursos preparatorios de Matemáticas y Dibujo. Para ingresar a los cursos preparatorios se necesita saber las tres primeras operaciones de aritmética. Las clases tienen lugar todas las noches, de 8 a 10, menos los Sábados y Domingo, y comenzarán el 5 de Abril. La Escuela Nocturna de Dibujo Ornamental consta de dos Secciones: una para hombres y otra para mujeres. La matrícula comenzará el 22 del presente mes de 5 a 6 de la tarde, en Moneda 759, altos 28—M.

**LICEO MUSICAL SANTA CECILIA** Arturo Prat 253, internado. Exámenes válidos por decreto de Gobierno. Enséñase teoría, armonía, composición, piano, canto, violín. Profesorado Conservatorio, señores: Decker, Royo, Guerra, Steinfot, Carlini, Pizzi; señoritas: Castro, Castillo, Nalpe, Picasso. Llámase concurso para llenar 15 becas. M 24

**$ 3 MENSUALES ENSEÑANZA ES**critura a máquina. Ricardo Santa Cruz 757. M-24

**MATRICULA ABIERTA, CURSOS** completos Comercio. Enseñanza seria, rápida, económica. Contabilidad, Taquigrafía, Aritmética, Redacción, escritura a máquina. Sección especial para señoritas. Instituto de Contabilidad. Santo Domingo 831. Teléfono 4136. 30—M.

**COLEGIO RUBEN GUEVARA,** Santa Rosa 217. — Kindergarten, preparatorias, niñitas, niñitos. M-25

**INSTITUTO MERCANTIL, MERCED** 882. Plaza Armas. Comercio, humanidades. Abre pensionado próximo Abril, para alumnos provincias. M 24

**NECESITO PARA SERENA, PIA**nista, Batería y ballarinas. Tratar: Huemul 674. 25-M

**MATRICULA ABIERTA, NUEVOS** cursos rápidos: Contabilidad, Taquigrafía, idiomas, Dactilografía. Instituto Comercial. Agustinas 1060.

**BACHILLERATO HUMANIDADES,** preparan conocidos profesores. Estado, Instituto Comercial, Agustinas 1060.

**PROFESORA EXTRANJERA TITU**lada hace clases francés, alemán, humanidades, Alicia, Correo Central.

**SEÑORITA ENSEÑA TODA CLASE** labores. Alicia, Correo Central.

**$ 3 MENSUALES, ENSEÑANZA** escritura a máquina. Ricardo Santa Cruz 557. M-26

**COLEGIO EUROPEO PARA SEÑO**ritas. Teléfono 1388. Delicias 2266. Humanidades completas, exámenes válidos. En sección infantil y preparatorias reciben niñitos. Internas, medio pupilas, externas. Música y piano con exámenes válidos. Matrícula abierta. Pídanse prospectos. 14-A.

**PROFESORA PINTURA, PIANO** Canto. Retratos al óleo. Precios módicos. San Pablo 1045. 26-M.

**ACADEMIA DE CORTE Y CON**fecciones. Puente 562. Está abierta la matrícula del primer curso de corte y confecciones, para señoritas: clases mañana y tarde. Aprovechar esta oportunidad para formarse, profesión de gran porvenir. Se corta moldes sobre medidas y se confecciona trajes y sombreros. — Mdme. Briant. 2A

**PROFESORA DE GUITARRA POR** música y oído, necesito. García Reyes 875.

## 25.—Instrumentos musicales, afines y accesorios. (Compra-venta y composturas)

**OCASION: PIANO 1/2 COLA VENDO,** Santa Filomena 534. B-M

**COMPRO DISCOS O CAMBIO POR** Victrolas. Casa de Remates y Consignaciones. Meiggs 65. 26—M

**PIANO DE OCASION EN PERFEC**to estado. Coquimbo 51. 24M

**PIANO DE COLA DE GRAN OCA**sión vendo. Moneda 1654. 24-M

**PIANO DE ESTUDIO, Y PIANETO,** realizo, Constitución 152. 24-M

**PIANO TRES PEDALES, VENDO.** Santa Victoria 423. 24-M

**DISCOS NUEVOS, BAILABLES Y** cantados, desde cuatro pesos, vende. San Pablo 2215. 31—M

**REGIO PIANO MAQUINARIA bron**ce, flamante, mitad costo. Santa Victoria 360.

**MARCOLA DE TODOS MODELOS** en facilidades de pago, entrega inmediata, San Pablo 2215. 31—M

**VICTROLAS, GRAMOFONOS, COM**posturas económicas, repuestos legítimos. San Pablo 2215. 31—M

**PIANO ALEMAN MODERNO,** véndese 2,400. Cochrane 181. M-25

**¡¡APROVECHE Ud.!! DISCOS VIC**tor probados, a $ 3. Martínez de Rozas 2689. M 24

**PIANO ESTUDIO VENDO: SAN** Diego 1815. 24-M

**RICO GRAMOFONO "VICTOR" CON** discos, vendo barato. Molina 546. 24-M

**PIANO DE ESTUDIO, VENDO EN** mil pesos. Martínez de Rozas 2807 esquina Libertad. 27—M

**VICTROLA NUEVA, ELEGANTE,** vende ocasión.— A., Correo 6.

**VICTROLA GRAN MUEBLE REA**lizo. San Martín 826. 25—M.

**VENDO RICO VIOLIN 3/4. LIRA** 861. 26—M.

**VENDO PIANO COLT, ALEMAN,** 300. Maipú 74.

**OCASION: BUEN PIANO FRANCES** estudio. Madrid 973.

**PIANO PERFECTO ESTADO VEN**do ocasión, Santa Rosa 231. (Interior) 25M


Instituto Técnico Comercial de Chile
C. S. Corona T.
DIRECTOR
Cursos rápidos de contadores comerciales y generales. Taquígrafos, Dactilógrafos, Matemáticas. Preparación bachilleratos.
Matrícula abierta.
Pídase prospectos.
PALACIO DIAZ, 6.o PISO
Ahumada, esquina Moneda


## 27.—Medicina

**SIFILIS, GONORREA, IMPOTEN**cia. Consultas gratuitas, 1 a 5. Nocturna 8 a 10. Rayos violeta. Clínica doctor Cifuentes. Santo Domingo N.o 1958. 16-Ab.

**ENFERMOS: PERSONAS AGOTA**das físicas y mentalmente, nerviosas, neurasténicas, cansancio, cerebral, anemia, raquitismo impotencia: insomnios. El mejor tónico: Cerebrol. Base: hierro, fósforo. 25—M

## 28.—Materiales de construcción. (Compra y venta)

**ESCALAS, PUERTAS, VENTANAS,** instalaciones. Pida precios: A. Prat 1272. 6—Abril

**PUERTAS, VENTANAS, GA**lerías, Fábrica Fénix. Sotomayor 732. 31-M

**SE VENDEN PUERTAS Y MADE**ra usadas, oMrandé 817. 24—M

**TECHO "REVART", 1.50 PLAN**cha. Matta 375. A 1.o

**VENDO PUERTAS GRANDES, DOS** rejas, ventanas antiguas y puerta calle ancha, todo ocasión. Cochrane 545.

**TECHO HERCULES, PLANCHA** grande 5.30 m2. Cochrane 1451. 25-M.

**VENDO PUERTAS MADERA, TA**pas. Concepción 809.

**VENDESE MADERAS USADAS BO**ble, 5 varas. Santa Elvira 96.

## 26.—Libros y estampillas. (Compra y venta)

**LIBROS, COMPRO, SAN DIEGO** 105. A 1.o

**LIBRO, COMPASES, CUADERNOS** tareas, textos profesor Guerra facilitan aprendizaje teoría musical, Adquirirlos Doggenweiler, Casa Amarilla. M—24

**ENCICLOPEDIA "ESPASA" Y EN**ciclopédico Hispano-Americano, empastados, compro. Indicar precio a Casilla 1666. M-25

## 29.— Máquinas, motores, afines y accesorios. (Compra-venta y composturas)

**AGUJAS Y REPUESTOS PARA To**da clase de máquinas. San Diego 87. Augusto Graf. A-6

**MAQUINAS DE COSER, SAN DIE**go 87. A-6

**MAQUINAS DE TEJER TODOS TA**maños. San Diego 87. A-6

**COMPOSTURAS DE MAQUINA DE** coser y tejer. San Diego 87. A-6

**MAQUINA UNIVERSAL HOJALA**tero realizo. Blanco Encalada 2765. 31—M.

**PIELES, CURTEN, CONFECCIO**nan. Ramírez. Agustinas 2005, entre Brasil y Cienfuegos. 25—M.

**MOTOR LISTER. COCINA, VEN**do. Santa Victoria 326. M-25

**MAQUINA DE CODO PARA APA**rado o marroquinería vendo. Olivos 1027, casa 7. 25-M.

**PARA INDUSTRIA CALZADO ven**demos dos máquinas aparar izquierdas, una máquina pulir, una caja fondos. San Alfonso 466. Fábrica Calzado. M-24

**TRANSMISION Y CORRIENTE,** tiene comodidad para taller aparado: Se arrienda. Serrano 292. 25—M.

**SE VENDE UNA MAQUINA SIN**ger y carrocería para auto Dodge, de cinco asientos. Teatinos 777. 26-M.

**MOLINO KRUPP, TRANSMISIO**nes, descansos, poleas, fragua portátil engranajes tapadora botellas, puerta fierro, vende. San Diego 432. 26—M

## 30.— Muebles, venta y compra

**COMPRO MUEBLES** Domingo 836.

**COMPRO MUEBLES** usados, voy a domicilio. 256.

**COMPRAMOS MUEBLES** y colchones usados. Castro 623.

**MUEBLES DORMITORIO** dores, salones, comedores, estilos y muebles sueltos. Precios bajísimos. Facilidades de pago con garantía. Especialidad sillas de cuero por docena. Venga a conocer nuestros precios. Nacional de Muebles.

**MUEBLERIA "LA PRO"** pro y vendo todo clase de muebles. Compro menaje de casa. 372.

**MUEBLES: OFRECEMOS** quier estilo. Precios sos. Entrega inmediata. cilidades de pago. Condiciones especiales. Fábrica cional de Muebles y Colchones. plajo 1060 entre Pío

**ESTANTE, LETRERO** ría realizo. Maipú 71.

**BILLAR COMPRO.** Sirve

**DE OCASION VENDO** res. Eyzaguirre 1401.

**OCASION: VENDO** amoblado dormitorio, garage 1408.

**MENAJE DE CASA** sión, Nataniel 418.

**SE VENDE UN PIANO** rio moderno $ 600; nuevos gemelos de dos rios muebles y dibujo 494.

**VENDESE CATRE** rrano 209.

**BARATO VENDO AR**lón, Almagro 356.

**VENDO AMOBLADO** moderno, idem dormitorios, pañadores, veladores, cómodas y roperos, trinchet, cristales, estante para rio ministro, colchones tres de fierro y de Diego 266.

**200 VENDO BILLAR** José M. de la Barra

**VENDO COMEDOR** to, aparador grande, na. 21 Mayo 840.

**VENDO BILLARES** cocina gas seis platos

**MUEBLES, LAMPARAS** les, mueble salón y piano, militorio completo, sillones 630. Fábrica San Diego

**BUEN APARADOR** sos, varios muebles ca tres platos vende.

**VENDO APARADOR** ches, mesa grande de catres, cochas. San

**SE NECESITA UN PIANO** piado para un niño de $ 500 más o menos, comprendido el flete. Oriente, Santa Elvira 1 Diez de Julio Nuevo Sur. Tratar: Ramírez

**TRASPASO BONITA** pastelería y sandwichería, jirable con matrimonio deja por motivos de salud. Dirigirse a Correo Condell

## 31.— Notificaciones judiciales

**SE AVISA A LOS DUEÑOS** vales de bodegas en Luis Phillips N.o 1 un carro de ida de 3 o y 212 collazas para gundo, que si no se tirar o pagar lo que del primero de Abril quedarán nulos y se dose dicha mercadería tor.

**HABIENDO COMPRADO** gocio de abarrotes M. Corval ubicado no respondo de algo sado tres días Martín Boasi.

**HABIENDO COMPRADO** gocio el señor Cruz de Julio, no respo alguna después de comprador".

**HABIENDOSE COMPRA** gocio el señor Cruz de Julio 348, no re ta alguna después Augusto Bueci.

**HABIENDO COMPRADO** cio de verdulería Luis Jara, no respo de sus cuentas. —

**HABIENDO COMPRADO** florita Berta López Diego, Delicias 2211, cuentas pasado tres Abadía.

## 33.—Oficinas, locales y garages. (Ofrecidos y vendidos)

**SE ARRIENDA ALMA**cho 1134, cerrado frente mesón tan concurrido; mesón tan concurrido; ra. Tratar: Morandé

**ARRIENDO LOCAL P** nal, muy central. Mo

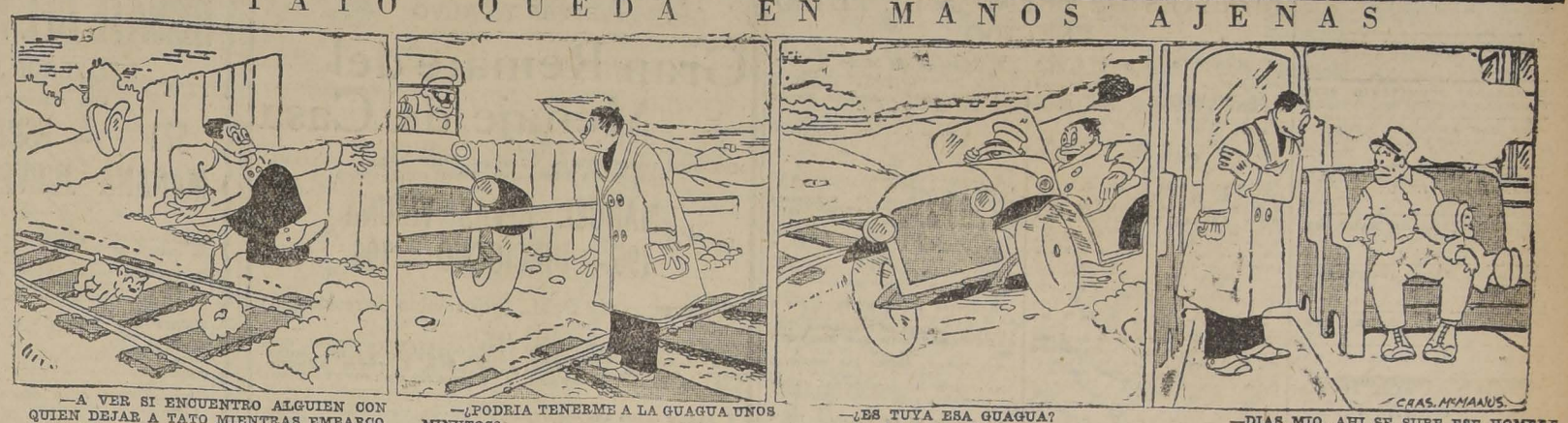
**ARRENDAMOS PARA** garage o taller. Precio ubicado en San Pablo Morrison y Cía. Alameda

**SE ARRIENDA UNA** ra tienda almacén. Ca

**SE NECESITA UN PEQ** piado para un niño de $ 500 más o menos, comprendido el flete. Oriente, Santa Elvira 1 Diez de Julio Nuevo Sur. Tratar: Ramírez

**TRASPASO BONITA** pastelería y sandwichería, jirable con matrimonio deja por motivos de salud. Dirigirse a Correo Condell

# TATO QUEDA EN MANOS AJENAS



—A VER SI ENCUENTRO ALGUIEN CON QUIEN DEJAR A TATO MIENTRAS EMBARCO LOS BAULES.

—¿PODRIA TENERME A LA GUAGUA UNOS MINUTOS?
—COMO NO, PERO NO SE DEMORE.

—¿ES TUYA ESA GUAGUA?
—NO, ES DE UN CABALLERO QUE FUE A LA OFICINA DEL EQUIPAJE.

—DIAS MIO, AHI SE SUBE ESE HOMBRE AL TREN, LLEVANDOSE A TATO.

SE ARRIENDA UN LOCAL PARA guardar autos particulares. Copiapó N.o 1480. 24—M.

TRASPASO OFICINA AMOBLADA con teléfono. Nueva York 17, ofic. 6 6.o piso. 25—M.

ARRIENDO ALMACEN ESPACIOso. Central. San Diego 219, 10 a 11. 25-M.

SE ARRIENDA LOCAL PARA carpintería, con todos útiles y reglamentos. Av. Matta 1499. M-25

TRASPASO DERECHO A LOCAL Diestro República. Tratar: Gálvez M-24

SE ARRIENDA GARAGE ROMA, Chiloé 241. M-24

LOCAL CENTRAL CHICO NECESita. Ofertas: Casilla 3831.

SE VENDE LOCAL PARA ALmacén, extenso y aseado, cien pesos, calle Cochrane 1461. 26-M

LOCAL LOCAL ALMACEN, SERVIcios higiénicos. Brasil 753. Chalet interior. 25—M

SE ARRIENDASE CASA ESQUINA Pasaje Progreso, Inglaterra 1106. 25-M

SE ARRIENDASE LOCAL AL LADO del Plus Ultra. Bandera 886. 25M

SE ARRIENDA ESQUINA, GALVEZ 910 25M

SE ARRIENDASE ALMACEN, con dos piezas de habitación muy bonitas en la cité de lujo Avenida Manuel Infante 1436, compuesta de 42 casitas. Se toma autobús Salvador y se deja en Lautaro. 26M

LOCALES 40 MENSUALES LOCALES se arriendan en Benavente 335. 27-M.

GRAN ESPACIOSA CASA, APROPIAda para pensión, dos familias, Marcoleta 432.

OFICINAS O DEPARTAMENTO profesional espléndido arriéndase. Bandera 17. 25-M.

DEPARTAMENTO PARA MECANIcos se arriéndase. Garage Universal. Santiago 76. M-25

## 34.—Operarios para fábricas, talleres, etc. (Pedidos y ofrecidos)

CHOFER PRUEBA DE PEDAL NECESITA Vicuña Mackenna 58.

SE NECESITA ENCUADERNADOR SEPA HACER trabajos. Se necesita. Santo Domingo 863.

### Carpinteros y muebleristas

SE NECESITA MUEBLISTA. CARMEN 30. 24—M.

CARPINTERISTA NECESITO. SAN Francisco 610. 24-M.

OFICIALES SASTRES CON MUEStras se necesitan, Talleres 5.o piso, Smith y Chaves. 25-M.

CARPINTEROS NECESITO: SAN Camilo 724. 24-M

CARPINTERISTAS COMPETENTES SE necesitan. Chiloé 1189 o Arturo Prat 24-M

CARPINTERISTAS COMPETENTES, MEsón, Sierra Bella 1815. 24-M

CARPINTEROS DE BANCO Y OFIciales adelantados, necesitanse. — Santo 1249.

OFICIAL CARPINTERO PRACTICO mento precisase. V. Mackenna 1080. 25-M

SE NECESITA MUEBLISTA COMPEtente en plano y sepa gótico, con herramientas. Rivera 1483.

SE NECESITA CARPINTERO, ACONmina N.o 1159.

OFICIALES MUEBLISTAS NECEsitan. Merced 864. Altos. Oficina 3.

### Sastres, Costureras y Modistas

SASTRERA MAESTRA COMPEtente, necesitase, trabajo todo el año. Pago bien. Pelletería. Rosas 1236. M-27

COSTURERAS COMPETENTES PAra trajes de señora, necesito. San Diego 1720. 24—M

COSTURERA VENDE TRAJES, PAntalones. Recibe hechuras. Agustinas 1230. A-20

SE NECESITA AYUDANTA VESTONEra. Herrera 753. 24-M

SE NECESITA MUY BUENAS VESTOneras, pantaloneras y chalequeras, con muestra. Rosas 1236. M 24

COSTURERA COMPETENTE EN casimires necesito. Santa Mónica 2143. 24—M.

BUENA OPERARIA PARA TRAJE Sastre, necesito. Claras 460. 24-M.

COSTURERA COMPETENTE SE ofrece en casa particular. Richard 1—E. P.

COSTURERAS COMPETENTES EN trajes necesito que sepa coser a máquina. San Diego 211.

SE NECESITA BUENAS AYUDANTAS en sastrería. Sto. Domingo 1187.

COSTURERA PARA CASA PARTIcular se ofrece. Jofré 267. S. A. S.

COSTURERA APRENDIZA SASse necesito. Merced 776.

SASTRE CORTADOR SASTRE, HOMBRE, se ofrécese; Alarcón. Maipú 25—M

SE NECESITA COSTURERA NECESITO, Sastre. Merced 824.

OFICIALES DE OBRA GRANDE sastrería con muestra necesita Sastrería Abelluk Hermanos. — Huérfanos 820. 25—M.

AYUDANTES VESTIDOS NECESIsastre Santa 1554.

BUENAS COSTURERAS SASTRES para el taller necesito. Bandera

COSTURERA EN TRAJE SASTRE Hanssaf necesitan los talleres de Casa Castagneto. 25—M.

COSTURERAS PARA TRAJES Sastre necesita Casa Burgalat. — Huérfanos 820. 25M

SE NECESITA BUENA AYUDANTA para traje sastre señora. Victorino Lastarria

SE NECESITA COSTURERA APRENdiza para Rosa 1155. Casa 18.

SE NECESITA URGENTE AYUDANTA que tenga máquina, pago arrien. Pablo 1220. Anales atrasados. San 25M

COSTURERA SASTRE ADELANTAdora necesito. Santiago Concha 1535. 25-M

SE NECESITAN BUENOS VESTOneros presentarse con muestras. — Agustinas 826.

NECESITO AYUDANTA VESTONEra. Esperanza 60, casa 9.

SE NECESITA COSTURERA COMpetente, Nueva York 63, 3.er piso. M-26

### Zapateros

ZAPATERO OBRA LUIS XV, NEsito. Maestranza 656. Esperanza 1404. M—24

NECESITANSE COSEDOR BLAKE y punteador "La Vasconia". Artesanos 693. 24—M.

FABRICA CALZADO NECESITA armador a máquina, aparadoras maquinistas. Chacabuco 554. M-24

NECESITAMOS CORTADORES DE forros. Fábrica Calzado. San Alfonso 466. M-24

TALABARTEROS COSEDORES football, necesito Chiloé 1375 24-M

FABRICA DE CALZADO, ROGELIO Ugarte 1391, necesita aparadoras. 24-M

NECESITO ARMADORES BLAK; asentador de plantas. Maestranza 226. 24—M.

BUENAS APARADORAS NECESItase. Se da trabajo afuera con fianza. Cuevas 1383. 26—M

FABRICA CALZADO NECESITA asentador pestañas. Chacabuco 554.

APARADORAS PARA DENTRO Y fuera, se necesitan, Fábrica de Calzado. Independencia 335. 26M

NECESITO BUENOS MAESTROS para calzado blak, completo. Sotomayor 53.

FABRICA DE CALZADO. BASCUñán 15, necesita descarnadora. M-25

### Oficios Varios

DORADOR PARA ENCUADERNAción, se necesita. Villavicencio 315. M 24

PINTOR EMPAPELADOR, SE necesita en Villavicencio 315. M 24

NECESITO DOSCIENTAS CALZONcilleras, camiseras. Carrión 1427. 24—M.

CERRAJEROS NECESITO. SANTA Victoria 326. M-25

MECANICO OFRECESE REPARAciones automóviles a domicilio. Avenida Viel N.o 1821. G. Lange. M-24

NECESITO MECANICO SEPA ALGO en torno Bravo 639, Providencia por Manuel Infante. 24-M

NECESITO MECANICO SEPA ALGO en torno Bravo 639, Providencia por Manuel Infante. 24-M

MAESTRO COMPETENTE NECESIta Panadería Francesa, Recoleta 544. 24-M

HORMERO PARA SOMBREROS DE señoras necesito. República 46. 24—M.

GASFITERS Y HOJALATEROS, NEcesito. Delicias 3839. M-24

NECESITO SOMBRERERO COMPEtente. Chacabuco 3 C. M-25

TALLADORES NECESITO. PRAT 353. M-24

NECESITO OFICIALES MARROquineros, para carteras. Aconcagua 1152, casita 3. 24-M

NECESITO RELOJERO COMPETENte. Independencia N.o 885. 25-M

NECESITO PANADEROS. PROVIdencia 1304. 25—M

NECESITO COMPOSTURERO SApatero. Marcoleta 479. 25-M.

NECESITO MAESTRO COMPETENta en Gladstones y maletines. Joce de Febrero 71. 25—M.

APRENDICES ELECTRICISTAS necesito. Arturo Prat 32.

BUENAS PREPARADORAS PARA sombreros señora, págase buen sueldo, se necesitan. Teatinos 14. 25—M.

OFICIALES DE FUNDICION NEcesitase. Gálvez 117.

SE NECESITA UN OFICIAL CHrajero adelantado y dos chiquillos que sepan algo. Moneda 2560.

CALADORAS PARA MAQUINA SINger necesita Casa Burgalat. Huérfanos 990. 25M

OFICIALES BARNIZADORES NEcesito, Rosas 1022.

BUEN TORNERO MECANICO, NEcesito. Bulnes 216.

HERRERO CARROCERO Y OFIcial necesito para fundo, cerca Santiago. Tratar: Carmen 1480. M-25

SE NECESITA UN OFICIAL SOMbrerero. Brasil 848.

SOMBRERERO COMPETENTE NEcesitamos. Compañía 2290.

NECESITO BUEN MAESTRO sombrerero y muchacho para los mandados. Fca. "Livia". Sotomayor 6. 25-M.

OFICIAL TAPICERO NECESITO. — Lingue 818.

HERRADOR NECESITO, 10 DE Julio 1371.

MAESTROS Y OFICIALES VIDRIEros necesito. Buen sueldo. Compañía 2015. 26M

SE OFRECE MECANICO AJUSTAdor extranjero práctico maquinaria agrícola. Tratar: San Antonio 356. M-25

BUENOS PULIDORES EN BRONCE necesito y aprendices fundidores. Gálvez 1307. M-25

ELECTRICISTA COMPETENTE. Santa Rosa 662.

MAESTRO ELECTRICISTA COMPEtente, necesítase, inútil presentarse sin buenas recomendaciones. Santo Domingo 1025.

## 35.—Oficios y servicios diversos. (Pedidos y ofrecidos)

CHOFER CAMION CARGA FORD, necesito. Santa Rosa 1800. M-24

SE 100 GARAGE CON PIEZA CHAUFfeur, Montt 2128, casi esquina Avenida España. 25M

### Peluqueros

NECESITO PELUQUEROS, GALvez 528. 25M.

PELUQUERO COMPETENTE, NEcesito. San Diego 1383. M-25

PEINADORA EN ONDULACION Marcel, necesito. Plazuela Santo Domingo, lado Baños. 25M

PELUQUERO CON HERRAMIENtas, seguro $ 60 semanales. San Pablo 2483.

### Cocineras

COCINERO PRIMERO, PARA COegio, recomendado, necesítase. San Pablo 3492. M—24

NECESITO COCINERA JOVEN. Ejército 556. 24—M.

NECESITO COCINERA. SALAS 301. Pago buen sueldo. 25—M.

EMPLEADA QUE SEPA COCINA, se necesita en Castro 486. 24—M

COCINERA RECOMENDADA NEcesito. Purísima 261. M-25

NECESITO COCINERA PARA 3 personas con recomendación. San Isidro 137. M-24

COCINERA CON RECOMENDACIOnes, para tres personas, se necesita en Estado, Sala Imperio 239. Casa A. M-25

NECESITO COCINERA COMPEtente para poca familia. Bandera 76. M-24

COCINERA, NIÑA PIEZAS NECESItase. Catedral 1932. 25-M

NECESITO COCINERA PARA POca familia, Independencia 935. M 24

SE NECESITA UNA COCINERA competente. Mapocho 870. M-24

SE NECESITA EMPLEADA PARA la cocina. Picarte 240. 25—M.

NIÑA RECOMENDADA PARA COcina y comedor que sepa cocinar necesita. Casa extranjera. Avenida Román Díaz 552. Providencia. 24—M.

COCINERA NECESITO, SARIE 2373. 24—M.

NECESITO COCINERA. RECOLEta 348. 24-M.

COCINERA NECESITO. MATUCANA 34. M-25

NECESITO COCINERA Y NIÑA para hacer café por la noche. Eyzaguirre 1086, cafetería. 25-M.

NECESITO COCINERA. CUETO 650. 25-M.

PRECISO COCINERA, BUEN sueldo. Meiggs 49. 25-M.

COCINERA NECESITO, FAMILIA 3 personas. Buenas recomendaciones Irarrázaval 3475. 24—M.

NECESITO DOS EMPLEADAS, COcina y mano. Agustinas 2772. NIO.

COCINERAS NECESITAMOS, PLAzuela Santo Domingo. "Universidad"

NECESITO COCINERA Y NIÑA PAra las mesas. Matucana 1399. 25—M

COCINERA NECESITO, RECOMENdada. Buen sueldo. Presentarse, de 1 a 4. Moneda 2187. 25-M

OFREZCOME MAESTRA COCINA muy buenas recomendaciones. Baquedano 640. 25-M

NECESITO EMPLEADA COCINA. Porvenir 724. 26—M

COCINERA TRES PERSONAS NEcesito, sueldo $ 40. Herboso 781. 25-M.

NECESITO COCINERA, BUEN sueldo. Compañía 2929. 25-M.

COCINERA, POCA FAMILIA. Buen sueldo. Castro 205.

NECESITO COCINERA DE EDAD para restaurant. Zañartu 1026.

NECESITO COCINERA, NIÑAS para las mesas. Pensión cocinería Majocho 2831, entre Libertad-Esperanza.

COCINERA NECESITO, CON MUY buenas recomendaciones. Dieciocho 481.

AYUDANTA DE COCINA JOVEN recomendada necesito, buen sueldo. San Antonio 214. 25-M.

NECESITO COCINERA Y SIRVIENta de mano, bien recomendada. Recoleta 710.

COCINERAS DE MANO, NIÑERAS, necesito varias. Bandera 339.

NECESITO COCINERA FUERTAS afuera, competente. Delicias 2140.

JOVENCITA COCINERA GANARA buen sueldo, Domingos libres. Santa Victoria 360.

NECESITO BUENA COCINERA. Exposición 88. M-25

COCINERA RECOMENDADA, SIN niños, necesito. Sotomayor 643.

NECESITO BUENA COCINERA SIN niños, buen sueldo, puertas adentro. Lo Negrete 2911.

COCINERA CON RECOMENDACIOnes necesito. Nataniel 237.

COCINERA Y EMPLEADA DE PIEzas y niños, necesita casa extranjera. Gálvez 59.

### Lavanderas

POSTICERAS QUE SEPAN HAcer el cuello completo se necesitan. Bulnes 642. 24-M dro 16.

LAVANDERA PARA LAVAR EN casa, en familia extranjera, necesítase en Av. Recoleta N.o 1271. 24—M.

LAVANDERA, EN CASA, Y NIña, necesítase, Agustinas 2720. M 25

POSTICERA SEPA IMPLANTAR necesita urgente Peluquería Mayo, Portal Fernández Concha 962. M-24

LAVANDERA POR DIA SE NECEsita en casa extranjera Recoleta. Calle Salto 1254. M-24

SE NECESITAN APLANCHADOras, Huérfanos 2348, Tintorería. 26—M

NECESITO BUENA POSTICERA. Castro 64.

SE NECESITA LAVANDERA, RESTaurant Cerro Santa Lucía.

NECESITO LAVANDERA LAVAR en casa, Santo Domingo 627.

LAVANDERA PARA LAVAR EN casa particular, necesito. Natanlel 237.

BUENAS LAVANDERAS DE CAmisas necesito. Empleada para el servicio. Eyzaguirre 549.

NECESITO LAVANDERA RECOmendada. Rosas 1142.

LAVANDERA NECESITASE PARA lavar en la casa Matucana 635.

APLANCHADORA EN TERNOS, trabajo fácil a máquina necesita Merced 770.

LAVANDERA RECOMENDADA NEcesitase con urgencia, casa particular. Gálvez 197.

### Mozos

NECESITAMOS MOZO QUE SEPA embalar. Arturo Prat 223, de 6 a 7 P. M.

MOZO CON BUENAS REFERENCIAS se necesita. Catedral 1101.

NECESITO UN MOZO PARA Club Social. Chiloé 1142.

### Niños

NIÑO PARA MANDADOS Y ASEO necesito. Pasaje Balmaceda 22. M-25

NECESITO AMA CON O SIN NIño, mayor de 3 meses. Castro 380. 25—M.

NECESITO NIÑO DE 14 A 15 Años para mandados, con recomendación; tratar: Agustinas 1738. 24—M

MUCHACHO RECOMENDADO, cama adentro. San Martín 64. 24—M.

NIÑO 13 ASOS SEPA LEER NEcesito, Av. Matta 330, botica. 25—M

NIÑOS APRENDICES DE 14 A 16 años necesita Fábrica de Calzado. Santa Victoria 324.

NIÑO PARA ASEO, MANDADOS necesito. Merced 376.

NIÑOS PARA RECLAME NECESIto. San Francisco 213. 25-M.

NIÑO PARA MENSAJERO, CON recomendación necesita la Casa Castagneto.

MUCHACHO DE 15 AÑOS PARA mandados y taller. Preciso recomendado. Rosas 1869.

MUCHACHO NECESITO. SANTIAgo 1260.

NECESITO NIÑO LLEVAR VIANdas, niña para las mesas. Pensión Prat 1008.

NIÑO RECOMENDADO, NECESITO. Rosas 2537.

### Oficios y Servicios Varios

SE NECESITA UNA MUCHACHA para cuidar niño. Blanco Encalada 2547. 24-M

NECESITO OBREROS COMPETENtes recomendados para bodega de vinos. Avenida Las Quintas 50. 24—M.

EMPLEADA PARA LAS PIEZAS con buenas recomendaciones para poco servicios. Claras 688. M—26

NIÑERA CON RECOMENDACIOnes, necesito. Huérfanos 2581. M—24

EMPLEADA PARA LAS MESAS, necesita. 10 de Julio 241. M—26

NECESITO PARA SERENA, PIAnista, Batería y bailarina. Tratar: Huérfanos 674. M—24 damas de leche. 23—M

EMPLEADA NECESITAN SERVIcio de casa. Irarrázaval 701. 24—M

NECESITO EMPLEADA NIÑOS Y piezas, exíjese recomendaciones. Ejército 215. 24—M

EMPLEADA MANO NECESITAN. Recoleta 481; 40 pesos mensual. 24—M.

NECESITO NIÑA CON RECOMENdaciones, para las piezas. Londres 98. M 24

NECESITO JOVEN PRACTICO carretelero reparto, venta despacho, bodega. Leer y escribir, certificado honradez matriculado y carnet. Bodega Maestranza 202. M-24

SIRVIENTA NECESITO, BUENAS recomendaciones. Tratar 2 a 5. García Reyes 833. M-25

NECESITO NIÑA PARA SERVICIO de casa, se exigé recomendación. Av. León esquina Chorrillos. M-25

NECESITO NIÑA PARA CUIDADO guagua. Dardignac 480. M-24

OFRECESE JOVEN RECOMENDAdo. Herrera 1517. Alvarez. M-25

---

24 Marzo 1926

# Respuestas a nuestros lectores

N.o 1,131

LAS PERSONAS, CUYAS CONSULTAS NO APAREZCAN RESUELTAS EN EL DIARIO, SERAN ATENDIDAS PERSONALMENTE POR EL REDACTOR DE LA SECCION, LOS DIAS LUNES, MIERCOLES Y VIERNES, DE 5 A 5 1/2 DE LA TARDE.

### FONDO DE RETIRO

V. B. o Santiago. — Muy señor mío:

Altamente agradecido quedaré de Ud. al darme contestación de los siguientes puntos:

1.º Durante once meses del año 1925 fuí empleado de una importante firma particular: Ahora mi pregunta: ¿Tengo derecho a percibir la gratificación correspondiente habiéndome retirado voluntariamente?

2.º ¿Se me deben entregar los fondos de retiro o al menos un estado de dichos fondos?

R. — Sí, señor, tiene derecho a gratificación aún en el caso de retiro voluntario.

2.º Su fondo de retiro sólo puede retirarlo después de cuatro años.

### NON PLUS ULTRA

Lector. — Rancagua. — Estimado señor Redactor:

P. — Mucho le agradeceré si me puede contestar a la siguiente pregunta:

¿Cuál es el significado de la frase "non plus ultra", nombre del avión en que el Comandante Franco hizo el raid a Buenos Aires?

R. — Non plus ultra significa, "no hay mejor" o "no más allá".

### BUSHEL

Víctor. — San Fernando. — Señor Redactor:

P. — Por primera vez recurro a Ud. para que se sirva contestarme a cuántos litros corresponde un bushel, que es medida de cereales de los Estados Unidos.

R. — Un bushel tiene 35 litros.

### CULTIVOS

Agrónomo. — Santiago.—Muy señor mío:

P. — ¿Podría indicarme un buen texto chileno sobre cultivos, y dónde consultarlo?

Servicio que le agradecerá S. S.

R. — Un buen texto chileno sobre esta materia, es el de Cubillos. Véalo en la Biblioteca Nacional, Sección Chilena.

### ONCE

Violeta S. — Santiago. — Estimado señor Zenón:

P. — Confiada en su buena voluntad, me dirijo a usted para que se sirva contestarme lo siguiente: ¿es correcto decir vamos a tomar onces, o debe decirse en singular?

Como lo he visto de las dos maneras, recurro a usted para que me diga cuál es la correcta o si lo son las dos.

R. — En este caso, once carece de plural. Por lo tanto, la segunda forma es la correcta.

### ARZOBISPOS

E. Rojas. — Tocopilla. — Señor Redactor:

P. — Le quedaré muy agradecido si me puede decir cuál fué el primer arzobispo que hubo en Chile, y también el número de pontífices que ha habido desde San Pedro.

(R. — El primer arzobispo fué don Manuel Vicuña Larraín.

2.º Desde San Pedro hasta el actual Papa Pío XI, los Pontífices son 263.

### DIVINA COMEDIA

Dante. — Valparaíso. — Muy señor mío:

P. — Muy agradecido quedaré del señor Zenón si me puede dar la frase italiana que el Dante supone, en su Divina Comedia, escrita en la puerta del Infierno.

Aunque conozco su significado, también le agradecería me diera su traducción exacta.

R. — La frase a que usted se refiere es la siguiente: "Lasciate ogni speranza noi che intrate", cuya traducción es: "perded toda esperanza los que aquí entráis."

### SOCRATES

Estudiante. — Santiago.

Se me ha encomendado un trabajo sobre el filósofo Sócrates y me ha sido imposible obtener datos sobre la enseñanza de este célebre personaje.

¿Podría el señor Redactor tener la amabilidad de indicarme algunas ideas que sobre el particular predicó Sócrates en sus diversas enseñanzas?

Este sabio personaje se ocupaba exclusivamente de moralizar a la gente, sin emplear la misma moral de los sofistas que se dedican al individuo y al bienestar individual; la de él es mucho más humanitaria y tiene por objeto el bien general, la patria, el Estado. Si procura llevar la luz a los espíritus, conseguir que piensen bien, no es para hacer sabios, sino hombres y buenos ciudadanos. La ciencia en el individuo, no es para él más que un medio, el fin a que se precisa tender es la sociedad perfecta, fundada en la noción del bien y del mal, regida por los mejores, los más justos, los más sabios. Pero si bien la ciencia no es más que un medio, es el medio indispensable para el buen vivir, para ser buen ciudadano y hombre de Estado. El principio fundamental de la filosofía de Sócrates es la íntima correlación que atribuye entre el querer y el saber, que el hombre obra tanto mejor, cuanto mejor piensa, sabe y comprende; que nuestro valer moral está en razón directa a nuestras luces y de este principio derivan naturalmente las otras tesis que la caracterizan, a saber: que la virtud se aprende y que es una sola, es decir, que no se puede ser virtuoso en un punto, sin serlo en todos los casos; en fin, que nadie es malo porque sabe, sino porque no sabe; que el mal es el fruto de la ignorancia.

En resumen, la moral socrática ocupa el centro entre el idealismo de Pitágoras y el endemonismo inseparable de la tendencia sensualista y materialista de las escuelas jónicas.

La escuela socrática, si tal podría llamarse, era una escuela ambulante. Veíasele todos los días en las calles, en las plazas públicas, en los jardines y los gimnasios. Se le acercaba quien quería, pues Sócrates buscaba, no en la naturaleza, sino en el alma humana, la verdad, y como sabía que ésta podía salir de todas las almas, sometía a las pruebas más variadas a cuantos encontraba, sin desdeñar a nadie.

Todos se admiraban de que la buscara en los ejemplos más comunes y en los asuntos más familiares. Pues decía Sócrates: la ciencia de que está preñada el alma humana es una e infinita como la verdad; no le puede sacar de consiguiente de los objetos más humildes y de los más humildes espíritus.

Sócrates amaba el bien con pasión y lo consideraba como el objeto del único amor verdadero entre los hombres.

Los procedimientos particulares de Sócrates eran la inducción y la definición.

Partiendo el filósofo de un caso concreto en una representación habitual y tomando el fenómeno común, comparando entre sí los datos individuales y separando los secundario de lo esencial, llega a formar una verdad general, una determinación universal de la conciencia.

### GLICERINA BORICADA

Enfermo. — Santiago. — ¿Cómo se prepara la glicerina boricada?

Se calienta a 100º centígrados 570 gramos de glicerina y se disuelven en ella 150 gramos de ácido bórico cristalizado. Se mantiene la ebullición durante diez minutos, con lo que la temperatura sube a 118º-140º mientras que el peso total por la eliminación del agua, baja a 630 gramos. Se continúa la calefacción; pero sin pasar de los 150º centígrados hasta que el total pese sólo 600 gramos. El ácido bórico en polvo no da una solución tan limpia e incolora.

Si se quiere obtener la boroglicerina seca, se emplean para 150 gramos de ácido bórico 270 ZENON.


Botica Santiago
HUERFANOS ESQ. AHUMADA
ESPECIALIDAD EN RECETAS
Abierto hasta las 12 P. M.
A-21




Pilas Secas Columbia

LOS Pilas Secas Columbia suministran esa chispa potente de acción instantánea. Cuando no están en uso recuperan rápidamente. Para obtener servicio más satisfactorio y verdadera economía, insístase siempre en recibir Pilas Secas Columbia. Duran más.

NATIONAL CARBON CO., Inc. 30 East 42nd Street New York, N.Y. E.U.A. 726

DINERO
HAY LISTOS 80,000 PESOS
para colocar en primera o segunda hipoteca. CON GARANTIA DE UNA BUENA PROPIEDAD CENTRAL. Inútil presentarse sin títulos y certificados de gravámenes. Gestión rápida.
SECCION PRESTAMOS
MIGUEL FUENZALIDA B.
1061 — MONEDA — 1061
M—25

ESCUELA DE ARTES Y OFICIOS
CURSOS NOCTURNOS PARA OBREROS
Enseñanza fiscal gratuita de Mecánica, Electricidad, Carpintería, Modelistas para Fundición y Herrería. Clases teóricas y prácticas. Cursos completos de dos años. Se atiende para matricularse, de 7 a 8 P. M. hasta el 26 del presente.
Las clases principiarán el 29 a las 7 1/2 P. M.
EL DIRECTOR.
M—20

**CARRETELERO CON BUENOS INformes** y carnet, necesito. Sotomayor 347. M 24

**NECESITO NIÑA PARA TODO SERvicio.** Avenida Condell 1318. 25—M.

**EMPLEADA DORMITORIO SEPA** coser, necesito. Prat 431. 24—M.

**PASA SAN ANTONIO NECESITO** niña recomendada, cuidar enferma. Carmen 38. 24—M.

**NECESITO NIÑA DE COMEDOR** y cocina. Alameda 1573. Liceo. 24—M.

**EMPLEADA PARA LA MANO, NEcesito.** Manuel Montt 2357. (Entre República y España.) 24—M.

**EMPLEADA PARA QUEHACERES** Casa, recomendada, necesito. San Martín 64. 24—M.

**BARNIZADORES COMPETENTES** necesito. Agustinas 2007. 24-M.

**NECESITO NIÑA PARA LA MA**no. Merced 657. 25-M.

**NECESITO NIÑA PARA AYUDAR** quehaceres de casa, con recomendación, en calle Coquimbo N.o 15, esq. Wiçuña Mackenna. 24-M

**EMPLEADA COMEDOR Y PIEZAS,** para pensión, necesito. Catedral 1878. 24-M

**NIÑERA NECESITO, RECOMEN**dada. Moneda 1037. 24—M.

**SE NECESITA UN MESONERO,** Bandera 6. 25—M

**EMPLEADA TODO SERVICIO NE**cesita familia extranjera. Bulnes 29.

**PINTOR PARA AUTOMOVILES** necesita. San Antonio 816. 25-M.

**PINTORES DOS NECESITO.** San Pablo 1549.

**VIUDA RESPETABLE SE OFRECE** para administrar fábrica o citées. Ofrezco garantía. S. Ignacio 1122. 26-M.

**TAPICERO PARA AUTOMOVILES** necesito. Teatinos 777. 26-M.

**NIÑOS PARA COPEROS NECESI**to. Ahumada 135.

**PINTOR Y EMPAPELADOR SE** necesita. Villavicencio 315. 25-M.

**EMPLEADA DE MANO NECESI**to. Huérfanos 2917.

**CORNETA MENSUAL NECESITO.** San Francisco 219. 25-M.

**NECESITO COPERO. BANDERA** 243.

**PERSONA QUE TOQUE BATERIA** Jazz Band se necesita. Morandé N.o 248. 26-M.

**NECESITO VENDEDORA DE PAN** a la calle. Independencia 1293.

**EMPLEADA PARA MESA NECESI**to. San Diego 915. 25-M

**CABALLERIZO PUERTAS ADEN**tro necesito. San Francisco 989. 25M

**NECESITO CORTADOR DE CAR**ne competente con recomendaciones. San Diego 1684. 26M

**EMPLEADA PARA VENTA DETA**lle necesito. Nicolás Valdivieso 63. (Diez de Julio llegar Vicuña Mackenna).

**NECESITO NIÑA PARA LAS ME**sas. Mapocho 884.

**EMPLEADA RECOMENDADA PA**ra una guagua. Necesítase. Agustinas 1268. 25M

**OFICINA BRASIL 22, NECESITO** mucha servidumbre.

**NECESITO EMPLEADO PARA EL** reparto con buena recomendación, prefiero haya estado carnicería. Carnicería Echaurren 104. M-25

**NECESITO NIÑA PARA HACER** quehaceres casa. Bascuñán 56.

**NIÑA PARA COMEDOR Y COCINE**ra, necesito. Nataniel 237.

**EMPLEADA PARA LA MANO,** competente y recomendada, necesítase. Agustinas 1573.

**EMPLEADA PIEZAS, NECESITO.** Manuel Rodríguez 164.

**NECESITO REPARTIDOR CARNI**cería. Recoleta 486. 25—M

**NECESITO EMPLEADA MUY RE**comendada para ayudar quehaceres y atender muy bien niño, sueldo 60 pesos. Chiloé 1745. 25—M

**ALBAÑIL Y REBOCADOR CON** herramientas, necesito. Mapocho 1149.

**EMPAPELADORES NECESITO.** — Manuel Thompson 3555 o Santa Rosa 1465.

**NIÑA PARA AYUDAR EN LOS** quehaceres y cuidar guagua necesito. Ahumada 132.

**EMPLEADA COMEDOR NECESI**tase. Tratar, Santa Rosa 55, de 2 a 5.

**NECESITO ALBAÑIL BALDOSE**ro. Artesanos 721.

**ALBAÑIL SE NECESITA, GALVEZ** 117.

**PINTOR PRACTICO EN CARTE**lones necesito. Teatro Gálvez 441. 26—M.

**EMPLEADA DE MANO NECESITA,** se urgentemente, inútil presentarse sin espléndidas recomendaciones. — Castro 50. 26M

**SE NECESITA UNA NIÑA PARA** la cocina. Estado N.o 141. 25M

**NECESITASE DOS NIÑAS PARA** ayudante cocina y comedor, Recoleta 110. 26M

**NECESITO SEÑORA PARA PUES**to pan en la Vega, y niños para el reparto. Pastor Ovalle 801. 25M

**EMPLEADA PARA MATRIMONIO** sólo con recomendaciones. Sueldo: 50 pesos. Lautaro 431. Cerca Avenida Salvador. 26M

## 36.—Pensión en familia

**RESIDENCIA PARA CABALLEROS** Matrimonios, estudiantes de provincias, comida insuperable. Espléndidos departamentos para profesionales. Calle Huérfanos 2423. 26M

**PENSION EN CASA FAMILIA A** matrimonio o dos jóvenes cerca Universidad Católica. Villavicencio 62. 31M

**MATRIMONIO O CABALLERO, Lin**do salón balcones arriendo con o sin pensión casa familia, Villavicencio 62. 31.M

**FAMILIA EXTRANJERA ARRIEN**da en casa nueva regia pieza con pensión. 12 Febrero 34. M-24

**EXTENSA PIEZA BALCONES, CON** pen[illegible]peto. San Francisco 158. M 24

**FAMILIA OFRECE DEPARTAMEN**to, balcón, pieza. Bulnes 30. 24—M.

**AHUMADA 129, DEPARTAMEN**tos a familias, piezas a personas bajos. 24-M.

# REMATES DE PRENDAS DE PLAZO VENCIDO

**El Miércoles 24 de Marzo, a las 9 A. M.,** el martillero, señor Calvo, rematará en la **Casa de Préstamos "LAS DELICIAS", calle San Pablo N.o 3111,** las prendas no rescatadas y comprendidas entre los números 73,714 a 76,282 y 10.044 a 12,723.

Hay: sillas montar, máquinas coser, ternos, calzado, joyas, plaquées, bicicletas, etc., etc.

**El Miércoles 24 de Marzo, a las 10 1/2 A. M.,** el martillero, señor Meza, rematará en la **Casa de Préstamos "LA SAN PABLO", calle San Pablo N.o 3202,** las prendas no rescatadas y comprendidas entre los números 50,399 a 52,931 y 20,954 a 25,798.

Hay: máquinas coser y fotográficas, ternos, muebles, plaquées, joyas, ponchos.

**El Miércoles 24 de Marzo, a las 2 P M.,** el martillero, señor Balmaceda, rematará en la **Casa de Préstamos "LA CHILENA", calle Castro N.o 606,** las prendas no rescatadas y comprendidas entre los números 16,741 a 18,742 y 10,177 a 14,920.

Hay: muebles, maletas, victrolas, bicicletas, catres, cortes casimir, joyas.

**El Miércoles 24 de Marzo, a las 4 P M.,** el martillero, señor Rivas, rematará en la **Casa de Préstamos "LA GRAN VIA", calle San Pablo N.o 3098,** las prendas no rescatadas y comprendidas entre los números 59,096 a 61,769 y 25,152 a 30,279.

Hay: cortes casimir, ropa interior y cama, ternos, maletas, ponchos, catres.

Las prendas estarán a la vista desde dos horas antes del remate.

PAGO AL CONTADO.

**El Jueves 25 de Marzo, a las 9 A. M.,** el martillero señor Calvo, rematará en la **Casa de Préstamos "LA SAN JUAN", Avenida Vicuña Mackenna N.o 901,** las prendas no rescatadas y comprendidas entre los números 71,751 a 76,936.

Hay: catres bronce, máquinas coser, ternos, plaquées, muebles, cortinas, etc.

**El Jueves 25 de Marzo, a las 10 1/2 A. M.,** el martillero señor Meza, rematará en la **Casa de Préstamos "LA NUEVA ESMERALDA", calle San Diego N.o 1925,** las prendas no rescatadas y comprendidas entre los números 59,659 a 60,805 y 13,254 a 14,815.

Hay: cortes casimir, muebles, plaquées, ternos, calzado, ponchos, manteles, etc.

**El Jueves 25 de Marzo, a las 2 A. M.,** el martillero señor Meza, rematará en la **Casa de Préstamos "LA MARAVILLA", calle San Diego N.o 802,** las prendas no rescatadas y comprendidas entre los números 56,656 a 59,984 y 35,804 a 37,877.

Hay: Maletas cuero, ternos, calzado, alhajas, cortes casimir, plaquées, etc.

**El Jueves 25 de Marzo, a las 4 P. M.,** el martillero señor Balmaceda, rematará en la **Casa de Préstamos "EL GLOBITO", Avenida N.o 1042,** las prendas no rescatadas y comprendidas entre los números 97,466 a 98,765 y 24,230 a 25,210.

Hay: ternos, calzado, ponchos, joyas, manteles, cortes casimir, motor eléctrico.

Las prendas estarán a la vista desde dos horas antes del remate.

PAGO AL CONTADO.

**EL INSPECTOR.**

**EL INSPECTOR.**

# El Tattersall

En la Feria que se efectuará

## HOY MIERCOLES

entre otros lotes, se rematarán:

NOVILLOS, VACAS y BUEYES gordos y para engorda de

QUINTA, TENO y SAGLLUE.

CABALLARES de montura, tiro y arado de diversas procedencias.

EL GERENTE.

**CASA FAMILIA PIEZA PENSION,** Prat 668. M-30

**EN CASA FAMILIA ALEMANA** arriéndase pieza calle sin muebles. Bulnes 207.

**SEÑORA SOLA SOLICITA PIEZA** con sin pensión, en casa de señoras honorables, sin pensionistas.— A. de L., Correo 3.

**EN CASA ALEMANA ARRIEN**danse una o dos piezas con o sin muebles; también se puede dar pensión. Rosas 2087.

**FAMILIA HONORABLE ARRIEN**da pieza con pensión, San Pablo 1265.

**FAMILIA EXTRANJERA OFRECE** pieza grande, matrimonio caballeros, con pensión Arturo Prat 287.

**FAMILIA HONORABLE, OFRECE** pieza pensión. Prat 42. 25—M.

**FAMILIA OFRECE PIEZA, PEN**sión; con sin muebles. San Francisco 179. 26—M

**FAMILIA ARRIENDA LINDAS pie**zas con buena pensión. Serrano 79.

**FAMILIA HONORABLE ARRIEN**da pieza con pensión a señora o señorita. Brasil 358.

**PENSION EN CASA FAMILIA A** matrimonio o dos jóvenes cerca Universidad Católica. Villavicencio 62. 31-M

**FAMILIA DE RESPETO ARRIEN**da espléndidas piezas con buena pensión a matrimonio y caballeros. Serrano 281.

**CASA FAMILIA HONORABLE** arrienda espléndidas piezas. Marín 50, llegar Vicuña Mackenna.

## 38—Préstamos e hipotecas

**DINERO A BAJO INTERES,** Facilito sobre hipotecas. Julio Pellissier. Morandé 283. 24—M.

**NECESITO PRIMERA HIPOTECA,** $ 8,000 doy sitio $ 22,000.—F. M., Correo 10.

**DINERO**

**$ 10,000 y $ 13,000**

tenemos encargo de colocar en primeras o segundas hipotecas. Interés corriente. Negocios rápidos.

**Cía. Nacional de Comercio y Propiedades Ltda.**

1199 — AGUSTINAS — 1199 M—25

**DINERO SOBRE HIPOTECA,** Facilito partidas desde diez mil pesos. San Antonio 816. 25-M.

**DESDE 500 PESOS, PARA NEGO**cios rápidos, facilitamos a industriales y comerciantes establecidos, 2 a 6. Gálvez 51. 25-M.

**NECESITO $ 2,500, DOY GARAN**tía. Esperanza 51.

## 40.—Profesionales

**ZURCIDOS INVISIBLES: NOTABLE** zurcidor japonés. Especialidad única, especialidad viraduras. Transformaciones perfectas. San Diego 228. Teléfono 667. No confundirlo. Se evitará molestias. Señal: letrero luminoso. 29M

**CONDOR 1158, CASA ANTIGUA.** única especialista zurcidos invisibles, Jersey, viraduras, hechuras. Transformaciones. Ab..12

**CORTADOR ARGENTINO RECIEN** llegado, recibe hechuras, corte, argentino y americano, especialista en viraduras y zurcidos. Pasaje Argentino 1116. A-4

**ZURCIDOS INVISIBLES, VIRADU**ras sobretodos, ternos. Merced 776.

**ALEJANDRO HAEFELE E., CON**tador general, contabilidades, inventarios, balances, declaración renta. Chiloé 1562.

**PINTOR ARTISTICO RECIBE LE**treros y réclames. Víctor Gorby. Mercedes 864, oficina N.o 3. M-28

**SE PONE EN CONOCIMIENTO DE** los señores ingenieros y arquitectos que la Sociedad de Canteros y Marmolistas se encarga de toda clase de trabajos de mausoleos y edificios. Dirección: Salas N.o 208. M—25

## 41.—Prendas de vestir

**ROPERIA ANDRES BELLO 601.—** ¿Desea usted comprar un rico abrigo de moda, con muy poco uso, en ricos casimires, en todos colores y todas medidas? Visítenos, que por sus bajos precios nadie sale sin comprar por tener un enorme surtido. 30—M.

**ROPERIA ANDRES BELLO 601 ES**quina Recoleta realiza un gran surtido en ternos y abrigos, vestones y ambos y pantalones, Camisas y sombreros y calzado. 30-M.

**VENDO ABRIGOS DE PIELES IM**portados. Santa Rosa 22. 26M

## 42.—Personas buscadas

**A LA SEÑORITA ESTELA CON**treras Ruiz, le agradeceremos se sirva pasar por Bandera 756, por un asunto que le interesa. M-27

## 43.—Profesionales pedidos y ofrecidos

**FARMACEUTICO SEÑORITA SE** necesita. Dirigirse indicando referencias a N. N., Casilla 715. Concepción. M—25

**TECNICO ELECTRICISTA,** 15 años experiencia en devanado, armaduras y motores alternos; también montaje y planta. Recoleta, San Cristóbal 515. 25—M.

**FARMACEUTICO CON PRACTICA** necesito. San Diego esquina Avenida Silva. M-24

**FARMACEUTICA PRACTICA NE**cesitase. Alameda 2709. 24—M. rro 34.

## 44.—Remates

**REMATE EL 30 DE ABRIL, A LAS** 3 P. M. ante el compromisario don Pedro Velasco en la Notaría del señor Lisbon, se rematará la propiedad 4326 de la calle Catedral, por el mínimum de $ 10,000 al contado, antecedentes en la Notaría Partición Marcos. A. Gutiérrez. 18-A.

**REMATE PUBLICO, ALMACEN DE** abarrotes. Avenida Vicuña Mackenna 1212. Para mañana Jueves, a las 2 P. M. Hay: azúcar, yerba-mate, arroz carolino, sardinas, salmón, duraznos Rubio, velas paquetes, aceite, grasa, manteca, té varias marcas, licores finos surtidos, coñac Bandera, pisco, vermouth, lote paquetería, muchos otros abarrotes. Venderé también romana 600 kilos, peso mostrador, molinillo café, vidrieras, tierras colores, tarros pintura, baldes fierro. Eleodoro Estay, martillero. Ordenes para remates, oficina, San Francisco 106.

**REMATARE HOY 2 TARDE, AL**macén "Las Violetas", Chacabuco 001. Hay gran surtido abarrotes en general, conservas surtidas, azúcar, sal, cristalería, enlozados, cigarrillos, artículos escritorio, paquetería, licores finos, 300 macetones finos para plantas, un gran lote de madera para construcción, planchas de zinc, barriles, damajuanas, chuicos, 1,500 botellas vineras, romana 300 kilos, balanza Howe, peso mostrador, molinillo, vidrieras, tarros, frascos, mostrarios, depósito parafina, carbonera, estantería, mostradores ,escaleras, sacos vacíos, carretoncitos de mano.—Alfaro y Cía. Ordenes: Morandé 291, oficina 43.

**REMATE PENSION EL PORVE**nir, Eleuterio Ramírez 865, mañana 3 tarde, remataré en un lote por el mínimum de ochocientos pesos, todas las existencias y muebles de esta pensión con derecho al local, arriendo 135 pesos. Para más datos, tratar con Arturo Sánchez, Martillero. Ordenes: Bascuñán 120.

## 45.—Rodados, accesorios y caballos. (Compra y venta)

**SE VENDE UNA CARRETELA** con arneses en perfecto estado. Exposición 240. 24—M.

**VENDO O CAMBIO COCHE POR** carretela aperada. María Auxiliadora 310. 24-M

**VENDO FLAMANTE CARRETELA** con rica yegua y arneses. Zañartu 1026.

**VENDO CABALLOS TIRO SOLO,** Ruble 1055. 25M

RIVAS Y CALVO

# Gran Remate del Menaje de Casa

MUEBLES IMPORTADOS, TAPICES ORIENTALES, PLATERIA CUADROS Y OBRAS DE ARTE DEL SEÑOR

## MANUEL RIVAS VICUÑA

## 196 — DIECIOCHO — 196

El Jueves, a las 2 P. M., (por cambio de residencia)

—: HAY :—

**CUADROS DE REBOLLEDO CORREA, CASANOVA, URGEL, CORMON, MARONIER, THOMPSON, GOMEZ, ERNESTO MOLINA, MUNCKACSY, CAPUTO, F. LAVAL, BART HOLD, G. PETIT, LEGOUT, GERARD, BALLU, A. KOHEN, P. LECOMTE, FERBOYRE, PLAZA FERRAND, etc.**

**SALON.**—Rico amoblado francés laqué verde con dorado y enjuncados, estilo Luis XIV, forrado en brocato gris y oro, linda Vitrina de caoba importada estilo Luis XIV con bronces y Verri Martin, espléndida lámpara de cristal Baccarat 10 luces, magníficos jarrones de porcelana de Sajo con bronces, grupos de mármol y el Niño de la Espina en CARRARA, alfombra de Smirna, lámpara de pie con pantalla de seda, Boules Imperio incrustados en carey rojo y bronce, Bronces firmados, porcelanas, Budha dorado con pedrerías.

**ESCRITORIO.**—Gran estante y escritorio de caoba estilo Imperio importado con aplicaciones de bronce cincelado, sillón de escritorio de caoba con bronces, linda lámpara de cristal Baccarat 6 luces, tapiz Ferza, juego de muebles laqué estilo Imperio en brocato azul; magnífico reloj Imperio con Boule y mueble de caoba.

**HALL.**—Flamante autopiano, Pischer caja de caoba con música escogrida, rico amoblado importado de Maplé forrado en marroquí, mesas redondas de caoba, y otras de mármol, mesitas ratonas de caoba, magnífica lámpara de cristal Baccarat y bronce diez luces, reloj de piso caja Renacimiento tallada, gran marina de Casanova tapices orientales de Bonkhara, Keurman, Sench, Cancase, etc., juego de muebles de caoba con un sofá, 2 sillones y 1 silla tapizadas, en brocato, paragüero, y porcelana, curiosidades de la Guerra Europea, como ser: balas, granadas, cascos, et., etc.

**SALA LECTURA.**—Amoblado confortable forrado en seda café compuesto de un sofá y 2 Bergéres, y otro antiguo con dorados de frutas tapizado en cuero, mesa de caoba para lectura, libros en francés y castellano, etc.

**COMEDOR.**—Rico amoblado de caoba importado estilo Queen Ann compuesto de aparador bajo con espejo, trinche, 2 vitrinas, mesa de extensión y redonda, sillones y sillas tapizadas en marroquí, juego de muebles forrados en cuero gran lámpara de bronce cincelado 8 luces espléndida cristalería de Baccarat para 12 personas, servicio de porcelana limoges guarda dorada, servicio de cubiertos Christofle, fuentes y pescaderas de plata y de plaqué, candelabros, bandejas, platos de colgar, manteles, reloj de campana, etc.

**DORMITORIO I.**—Magnífico ropero y cómodas de raiz de caoba, catres de bronce antiguo de pabellón, juego de muebles de seda azul con un sofá y 2 sillones, costurero y mesita de noche de caoba, gran espejo colonial con marco de plata, alfombra de centro, lámpara eléctrica de 4 luces, estufa a gas y parafina, etc.

**DORMITORIO II.**—Amoblado estilo inglés compuesto de ropero de 3 cuerpos con espejos y Vitraux, peinador y 2 veladores, 2 catres de bronce con sommier, coche para guagua, lámpara eléctrica, choapinos, etc.

**A LA VISTA EL MIERCOLES, DE 2 A 6 P. M., Y JUEVES, DE 9.30 ADELANTE.**

Carlos Rivas Vicuña y Arturo Calvo Mackenna.
MARTILLEROS DE HACIENDA.
TELEFONO 226.

# REMATE DEL MENAJE DE CASA

DEL SEÑOR CARLOS PORTER S.

## 130 — VERGARA — 130

## MAÑANA JUEVES A LAS 2 P. M.

POR AUSENTARME A VALPARAISO

—: HAY :—

**SALON.**—Rico piano cuarto cola **GAVEAU** flamante. Amoblado dorado Luis XVI tapiz brocato de seda morado con Sofá, 2 sillones curvos y 4 sillas. Juego de mesa de centro y pedestales dorados cubierta onix, Espejo Luis XVI marco dorado Luna biselado, Cortinajes brocato de seda, lanzas de bronce, Jardinera loza mayolica, Jarrones porcelana China, Lámpara de cristal y bronce, Alfombra ovalada de una pieza, etc.

**SALA.**—Amoblado Luis XVI de nogal tallado, esqueleto importado tapiz moare de seda rosa, Cortinajes iguales al amoblado, Vitrina de caoba con cristales, Otro amoblado de encina tallado tapiz cuero estampado, Consolas de ébano, Jarrones porcelana Talavera, Figuras de terracotta, Victrola portátil, Figuras de bronce, cuadros al óleo, Grabados, etc.

**ESCRITORIO.**—Amoblado esqueleto nogal tapiz cuero marroquí, Escritorio Ministro enchapado en nogal, Estante de nogal para libros, Mesa para máquina de escribir, Escritorio de cortina Mignon, Figuras de bronce, Pedestales, Escopeta de 2 cañones en estuche, Utiles de escritorio, Alfombrado tripe cortado de una pieza, Lámpara de pantalla, etc.

**COMEDOR.**—Amoblado estilo Luis XVI color nogal con cristales, mármoles rosa, aplicaciones de bronce con Aparador bajo de 3 cuerpos, Trinche, Vitrina con cristales biselado, Mesa redonda de corredera y 12 sillas tapiz marroquí, Reloj campana Westminter mueble roble Americano, Jardineras roble talladas, Mesas de servicio, Plaqués finos, Servicio mesa loza inglesa guarda floriada con dorado, Cristalería Bacarati, Cuchillería de plaqué Luis XVI, Carpeta de mesa, Mantelería, Cuadros al óleo, Lámpara de bronce opaco, etc.

**DORMITORIO N.o 1.**—Amoblado Luis XVI de lingue color roble con aplicaciones de bronce, Cristales y lunas biseladas con Ropero de 2 cuerpos Toilette, de 3 espejos, Chifonier y 2 veladores, Amoblado de asiento tapiz moare de seda azul, Catre de bronce cuadrado, Utiles de toilet, etc.

**BAÑO.**—Tina de fierro pintada, Calentador **CALIFONT**, Lavatorio de desague, Botiquín roble Americano, Estante para calzado, etc.

**OTROS DORMITORIOS.**—3 Amoblados en estilos Luis XVI, Inglés con Ropero de 1, 2 y 3 cuerpos, Lunas ovaladas, Cubiertas mármol y cristal, Catres de bronce, Sillones tapizados, Otro amoblado fileteado para niña, Guardarropa, Mesitas de centro, Lamparas de pantalla, Grabados religiosos, etc.

**HALL.**—Amoblado Pullman tapiz género de lana azul floriado con cojinetes compuesto de Sofá, 2 sillones, Paragüero color caoba enjuncado, Jardineras, Relojes finos, Suspensiones, Alfombrado estilo oriental para escala, Mesita de metal, etc.

**VARIOS.**—Cocina económica con caldero, Batería de cocina, Mesones Estantes, Refrigerador Americano, Lavaplatos enlozado, Amoblado mimbre, muebles sueltos, etc.

**Y DEMAS A LA VISTA HOY DE 2 A 6 P. M.**
SE ARRIENDA LA CASA.

VICTOR ARAYA L.,
MARTILLERO DE HACIENDA.

**CARRETON VINERO POCO USO,** vendo de ocasión. San Pablo 3763. M-26

**COCHE DOS RUEDAS NUEVO** muy buena clase; apropiado para campo o ciudad. Santiago 3477.

**VENDO BONITO CABALLO, TIRO** solo, especial camión. Delicias 4093.

**VENDO UN VABALLITO NUEVI**to muy mansito de montura, carretela o cochecito. Bien presentado. Mapocho 4675.

## 47.—Servicios y cosas útiles para familias

**DEPOSITO DE CASIMIRES, SAL**dos $ 12 metro. Sección Sastrería, hechuras trajes, 70 rezagados, 75 estones alpaca, sobretodos baratísimos, facilidades, local propio, Mackenna 1030. 30—M

**TIÑO, CURTO, ARREGLO PIELES.** Bordados, calados, plisados. Hechuras, transformaciones sombreros. A $2 maquinitas bordadoras, choapineras. Dibujos. Galería San Carlos 1. 25—M.

**SALON DE PEINADOS DE UN EX**empleado del Centro. Ondulación, 3 pesos. Cortar melena, 2. Rosas 1018, Bandera y Puente. M-24

**PIELES CUBREN, CONFECCIO**nan. Ramírez. Agustinas 2005, entre Brasil y Cienfuegos. M-27

**PELUQUERIA CORREA, 3.00 ondu**lar, $ 2 cortar melenas últimos modelos. Delicias 409. 25.M

**ONDULACION MARCEL 3.00. COR**te 2.00. Rosas 948. 26-M.

# REMATE

El 24 del presente, a las dos de la tarde, en la Notaría de don Manuel Gaete F., se rematará una propiedad edificada en Peñaflor, "Población Plaza de Peñaflor". (Arturo Armijo), por el valor mínimum de

**6 0.00**

pagadero con $ 4,0000 al contado y el saldo a 3 meses.

Bases y antecedentes, en la Notaría indicada.— Santiago, 12 de Marzo de 1926.

## REMATE FISCAL

DE

Madera usada en la Administración Central de Correos, el Miércoles 24 del presente, a las 11 A. M.

PAGO AL CONTADO
**ALBERTO PATIÑO Ia.,**
Martillero de Hacienda.
M—24

**PEINADOS: CATALINA UBILLA** atiende a su clientela en Huérfanos 801. Oficina 12, 2.o piso, Teléfono 2539. Altos Teatro Victoria.

**MAISON ELFRIDE, — SAN ISIDRO** 345, invita a la sociedad de Santiago visiten su exposición permanente de sombreros paño fieltro, especialidad en hormaduras, transformaciones. Modelos europeos.

**MAISON ELFRIDE, SAN ISIDRO** 345, necesita buena preparadora sombreros, ayudantas y aprendizas, adelantadas. Buen sueldo.

# REMATE DEL MENAJE DE CASA

DEL SEÑOR JOSE RAMIREZ R.

POR AUSENTARSE DE SANTIAGO

## 571 — ESPERANZA — 571

## MAÑANA JUEVES A LAS 2 P. M.

—: HAY :—

**SALON.**—Lindo amoblado de nogal tallado tapizado en granate estilo Luis XVI, compuesto de: lit de repos, 4 sillas y mesa de centro; vitrina de marquetería, sillas, rica victrola Victor modelo bajo, con discos; cristal cortado, estatuas de mármol, diversos adornos al óleo, alfombra de una pieza, lámpara de cristal, cortinajes, etc.

**ESCRITORIO.**—Sofá y 2 sillones cuadrados tapizados, mesa escritorio con cristales, estante de roble, escritorio de porcelana, pistola, elástico Sandow, cuadros, plato, choapinos, etc.

**COMEDOR.**—Rico amoblado tallado estilo colonial compuesto de aparador bajo, trinche igual, vitrina, mesa de sillones y 10 sillas, mueble licorera y jardinera de mismo estilo, pieza de centro, servicio de cristales y porcelana, fructeros ,jarros, servicio para té de 12 personas, tellas de cristal cortado servicio de té de porcelana, cubiertos, saleros y diversos útiles, mantel de gar, lámpara de madera con velas, etc., con 12 servilletas, llaves niquladas, plato, choapinos, etc.

**HALL.**—Amoblado de asiento confortable tapizado en tela compuesto de: sofá, balanza, 2 sillones y mesa de ta abrigos enjuncados, jaula de bronce, victrola Victor bre-mesa, bracero de bronce con tapa, muebles etc. cortinajo de cretona, lámpara plato, planta, etc.

**DORMITORIO.**—Lindo amoblado decorado gris, estilo compuesto de: ropero de 3 cuerpos, chifonier, mesa lette, 2 marquesas y 2 veladores: amoblado de nogal compuesto de: lit de repos, 2 sillas, banquete y mesita, tro, cuadros religiosos, bibelots finos, lámparas de velar lanteros de alfombra, etc.

**VARIOS.**—Tina enlozada, lavatorio y bidet de desagüe, lifont Le Bayard, cocina a gas con caldero, estante con ra especies, catres de bronce y de fierro, cómodas y sueltos, pesa y columpio para guagua, etc.

**A LA VISTA HOY, DE 2 A 6 P. M.**

Jorge y Víctor Eyzaguirre R.
MARTILLEROS DE HACIENDA.

# REMATE DEL MENAJE DE CASA

DEL SEÑOR G. ALONSO BARATAU

## 2189 — MONEDA — 2189

ESQUINA DE MATURANA

## HOY MIERCOLES A LAS 2 P. M.

POR AUSENTARSE DE SANTIAGO

—: HAY :—

**SALON.**— Magnífico piano vertical SCHWECHTEN, Amoblado tapado curvo, tapiz felpa borlón listado con sillones, 4 sillas, espejo Luis XVI dorado; consola mármol sa de centro con marquetería; pedestales dorados con mármol ta de caoba marquetería rosa; figuras de porcelana, bronces dros al óleo; grabados; alfombrados tripe cortado de una lámpara de bronce opaco de 4 luces, etc.

**ESCRITORIO.**— Amoblado de roble americano tapiz cuero roquí verde; escritorio de cortinas de roble americano; biblioteca de 2 cuerpos; caja de fondos; figuras de bronce de pie, pantalla porcelana; figuras terracotta; grabados; alfombrado tripe cortado, etc.

**COMEDOR.**— Lindo amoblado estilo inglés color nogal do con cristales y lunes biseladas con aparador bajo de trinche, vitrina, mesa redonda de corredera y 12 sillas servicio mesa, loza inglesa guarda azul; cristalería mesa telería, carpeta felpa de Angora; plaquées finos; servicio jardineras de loza mayólica; reloj de campana; cuadros al Curov; alfombra tejida a mano, etc.

**DORMITORIO N.o 1.**—Amoblado estilo inglés color nogal lunas biseladas y mármoles rosa con Ropero de 3 cuerpos, peinador, 2 veladores y marquesa; colchón de lana; armado felpa listada, con diván, 2 sillones y 2 sillas; servicio de lámpara de velador; cuadros al óleo; cortinajes, alfombra.

**BAÑO.**— Tina de fierro enlozado, llaves niqueladas; Le Bayar; lavatorio de desagüe de pedestal; bidet Jarra, espejo marco laqué; botiquín; consola cristal, etc.

**OTROS DORMITORIOS.**—Amoblado color caoba cristales y lunas biseladas con ropero de 2 cuerpos; enchapado en nogal; ropero con espejo; cómoda, peinador, fierro al laqué con bronce; diván tapizado; sillas; cortre; cortinajes; máquina de coser Singer de 3 cajones; Viena, Alfombrados, etc.

**HALL, COCINA Y VARIOS.**— Amoblado tallado moid, patas salomónicas; paragüero con espejo; victrola color caoba METEOR, discos Victor; Jardineras pinos, etc.

Cocina económica; mesa forro zinc; estante para clase; nicaras; mesas al laqué; amoblado al laqué; Blomiet; batería de cocina; muebles sueltos, etc., etc.

Y DEMAS A LA VISTA HOY, DE 2 A 6 P. M. Se arrienda LA CASA.

VICTOR ARAYA L.
Martillero de Hacienda.

# REMATE JUDICIAL

De maquinaria para imprenta y especies varias, compresora de aire, etc., embargadas en juicios Ejecutivos con Davenport, Schaub con Gallo, y Rubio con Cerda, denes de los Juzgados Civiles 2.o y 1.o y 5.o de Mayores respectivamente.

**HOY MIERCOLES 21 DEL PRESENTE A LAS 2 P. M.**

## EN SAN ANTONIO 840

**HAY:** Gran máquina compresora de aire "Giroflex" para imprimir, máquina perforadora chica, otra pequeña para imprimir, prensa chica N.o 5, con accesorios, máquina Singer de mueble, neumáticos, una rueda de aluminio, auto, gatas para Ford, resortes y útiles varios de coches, dadas ,tapadora de botellas, molinillo N.o 12, motor eléctrico de escritorio, romanas de pesar carne, un coche para caderías, mostrador con vitrinas y numerosas otras especies a la vista. Pago al contado.

ARCADIO MEZA SALAS
MARTILLERO DE HACIENDA.

# FERIA DE PRODUCTOS AGRICOLAS

## LARRAIN & Cía. Ltda.

MATUCANA 10, CASILLA 4728, FONO 280, ESTACION

DESVIO BANCO DE LA REPUBLICA

## Hoy Miércoles

DE 2 A 6 P. M.

## Remate Semanal de Productos Agrícolas

QUESOS Y MANTEQUILLA EN MOTRO LOCAL

## Matucana 10

**52.— Socios capitalistas e industriales. (Pedidos y ofrecidos)**

**SOCIO CON $ 2,000 NECESITO,** Garantizo buena utilidad. Correo 5. H. M. H.

**RECIBO CONSIGNACION** clase frutos del país, preferencial, mucha venta, buen servicio capitalista dará, seguro. Franklin 1024.

**CABALLERO SOLO** pañarse, asociarse con honrada, trabajadora, para dar negocio. Alameda 2709.