EDICION DE 24 PAGINAS
PRECIO EN TODO EL PAIS
30 CENTAVOS

LA NACION

N.o 3,370. AGUSTINAS 1253 - 1260 TELEFONO INGLES 3112 - 311[illegible] SANTIAGO DE CHILE, MIERCOLES 7 DE ABRIL DE 1926. SUSCRICION: Por un año, $ 90.— Por 6 meses, $ 48 Por 3 meses, $ 26.— Por un año, extranjero, $ 150

El Peregrino
SERA LA MEJOR PRODUCCION DE 1926

LA MODA ACTUAL



HE AQUI UNA "VAREUSE" MUY NUEVA Y MUY CONFORTABLE. DE CUELLO SUBIDO Y VUELTO. SE PUEDE HACER EN TRICOT DE SEDA BEIGE BORDADO DE TRICOT DE LANA AZUL REY. CINTURON DE CUERO TAMBIEN AZUL REY

PARA CORSES Y FAJAS
LA POUPÉE
AHUMADA 146

GRAN OCASION
Muebles

Dormitorios, Comedores, Salones, todos estilos; Aparadores, Roperos, Peinadores, Mesas comedor, sillas y toda clase de muebles.
Catres de bronce, catres de fierro con bronce, Sommiers, Colchones de lana.
Pianos marcas alemanas, buen surtido. Victrolas Victor, Sonora, Pathé y otras.

NO PIERDA ESTA OPORTUNIDAD. PRECIOS MUY REBAJADOS.

SAN DIEGO 460

FRENTE A LA PLAZA

"EL AGUILA"

Los símbolos de las danzas orientales



EN LAS DANZAS DEL ORIENTE SIEMPRE SE ENCUENTRA LA PERSONIFICACION DE UNA LEYENDA O LA MATERIALIZACION DE ESTADOS DE ANIMO. ASI, EN EL N.o 1, VEMOS LA "SIVA" DE SAMOA, QUE REPRESENTA LA ALEGRIA DEL PARAISO SIEMPRE INUNDADO DE SOL. LOS NUMEROS 2, 4 Y 7 REVIVEN LA LEYENDA INDICA, A TRAVES DE LA INTERPRETACION DE LOS DANZARINES. EN EL N.o 3 APARECE EL CANIBALISMO Y EL ESTADO PRIMITIVO DE LOS HABITANTES DE LAS ISLAS SALOMON. LA DANZA DE LA GEISHA, DEL N.o 5, ES LA REPRESENTACION DE LA DISCIPLINA, CARENTE DE TODA ESPONTANEIDAD. EN EL N.o 6 VEMOS LA DANZA RITUAL DE LAS MUJERES DE FIJI, DE ACUERDO CON SU TRADICION.

¡OH, MARGARITA!



MARGARITA DICE QUE EL DRAMA MUDO SE SUELE TRASFORMAR A VECES EN EL MAS DELICIOSO VODEVIL...

Alcides Benistan, fueron lanzadas a los cuatro vientos por la voz de la prensa, de todas partes los vagabundos, los pordioseros de caminos, los mendigos de pueblos, vinieron a instalarse en el nuestro, a fin de disfrutar de los beneficios del filántropo. En menos de seis meses duplicó la población con el aporte de la hez de las aldeas y campos vecinos. Todas esas gentes se regodeaban sin trabajar con los tres millones de nuestro bienhechor. Y como esto no les bastase, sin duda, cometían mil latrocinios, que hicieron y hacen aún de nuestro dulce país, una sucursal deplorable del bosque de Bondy. Las personas honradas desertaron de Beaufort-l'Arthur y sólo permanecen aquí los que, como yo, son propietarios de alguna casa todavía indemne.

¡Entonces se comprendió, aunque demasiado tarde, de qué especie era la filantropía de nuestro bienhechor! Si Alcides Benistan alzase la cabeza vería cuán regiamente se había vengado de las mezquindades de que le hicieron víctima los concejales durante su vida.

¿Comprende usted, ahora, por qué este pedestal se halla viudo de estatua? ¡Una estatua a ese hombre! ¡No faltaba más!

Y después de hablar así, el viejo suspiró, saludó y se fué, pues el día declinaba y, sin duda, no quería que la noche lo cogiese en las calles del pueblo, por temor a los malos encuentros.

R. B.

Pilas Secas Columbia



LAS pilas secas Columbia son extremadamente potentes y se regeneran con rapidez mientras no están en uso. A eso se debe su duración muy prolongada. Para Radio así como para otros fines procúrese siempre obtener las Pilas Secas Columbia. Duran mucho más.

NATIONAL CARBON CO., Inc.
30 East 42nd St. New York, N.Y., E.U.A.
723

«La Riojana»
M. R.
ESTADO 64 — 72

Alfombras, Linoleums, Tripes, Guardas de Alfombras y Linoleum, Pisos para sofáes y cama, Felpudos de coco, Tapices de Brocatos, Felpas, Gobelinos, Popelinas y Cretonas. Confeccionamos cortinales en todos estilos.

PRECIOS SIN COMPETENCIA

BLANCO HERMANOS Y COMPAÑIA

Contra la GRIPPE, influenzas, resfríos, jaquecas, dolores REUMATICOS y nerviosos. Use usted nuestras tabletas

Togal

cuya fórmula á base de ácido acetilico salicílico, citrato de litina y citrato de quinina, ha sido declarado NUEVAMENTE por eminentes médicos de Europa y las Américas, como el mejor específico hasta ahora conocido.

GERHARDT F. SCHMIDT A. G. (Fabricantes)
Münich. - Alemania

Se venden en todas las buenas Farmacias, en tubos y sobrecitos de dos tabletas. Distribuidor en Chile, Roberto Silva Z.— Casilla 3509.

Arr.endo Casas
RECIEN TERMINADAS, CON TODO CONFORT, ESTILO RESIDENCIA, DE DOS PISOS

Constan de dos grandes salones, comedor, dos salas, cinco dormitorios, tres piezas toilettes y piezas de servidumbre. Están situadas en uno de los mejores barrios, a un paso de República.

TRATAR:

ECHAURREN ESQ. GAY

El bienhechor del pueblo

Cuento por RODOLPHE BRINGER.

Beaufort-l'Arthur es un pueblo grande, de cerca de 2,000 "almas", tranquilo y apacible, del cual nadie ha hablado desde la guerra de los Cien Años, época en que su viejo castillo fué destruido por los ingleses. Cumpliendo mi deber de turista, visité piadosamente las gloriosas ruinas, y después recorrí las calles pedregosas y malolientes, invadidas por niños harapientos, viejos que calentaban al sol sus andrajos y mozos de sólida musculatura que, cómodamente sentados, fumaban sus pipas como personas felices que hubiesen concluido su trabajo y abrigaran la seguridad de comerse el pan que cocía el panadero próximo.

De pronto desemboqué en una plaza, donde algo extraño solicitó mi atención. En el centro, bordeado por cuatro arbolillos, se alzaba un pedestal vacío, con más orgullo que si hubiera sostenido la efigie de cualquier personaje considerable. Este pedestal me pareció vetusto, patinado por numerosos inviernos, cosido por innumerables veranos y algo carcomido, como conviene a las viejas piedras expuestas a las intemperies de las estaciones.

No cabía duda de que aquel pedestal no esperaba la inmediata aproximación de un bronce o de un mármol, que conmemorase algún hijo eminente de Beaufort-l'Arthur. ¿Elevaríase allí sólo como un estímulo a los hijos del país, para decirles: ¿Quién de vosotros será digno de este honor?"

Acerquéme al extravagante pedestal y mi sorpresa se acrecentó al leer sobre una placa de bronce estas palabras:

A nuestro bienhechor
ALCIDES BENISTAN
Beaufort-l'Arthur, reconocido

A decir verdad, no fué sin grandes dificultades el que yo pudiera descifrar la inscripción lapidaria, pues los caracteres hallábanse medio borrados y hasta se habría supuesto que una mano criminal valiéndose de un instrumento contundente, había roído los relieves.

¿Qué significaba aquello? ¿Por qué después de más de 30 años ese pedestal aguardaba a su grande hombre? ¿El fundador o el artista eran tan negligentes que dejaban languidecer de modo tan censurable la gratitud del Beaufort-l'Arthur, reconocido?

En esto me encontraba de mis anslosas reflexiones, cuando detrás de mí una voz emitió las siguientes palabras:

—¿Le sorprende a Ud. este pedestal?

Al volverme me encontré con un viejo correcto, de aire satisfecho, tipo del comerciante que ha venido a comerse a su país natal las rentas del dinero amasado en la ciudad. Yo lo saludé ligeramente, y él, sonriendo, añadió:

—Se conoce que el caballero no es de aquí... ¡Ah! Este monumento tiene una triste historia... El Municipio ha debido disponer la desaparición del pedestal. A no ser que lo conserve como irrecusable testigo de la desagradable aventura que evoca.

Y atrayéndome hasta un banco, a la sombra de los árboles, me refirió:

—Después de ganar una fortuna considerable en la industria de la tatabartería, Benistan compró el castillo de los Olmos, que se puede columbrar desde el ferrocarril, y que es una suntuosa residencia, instalándose en él y fué pródigo en beneficios para el pueblo. Como usted supondrá, tenía el propósito de ser alcalde. Presentó su candidatura y no lo

BOTICA SANTIAGO
HUERFANOS
Esq. AHUMADA
ESPECIALIDAD
EN RECETAS
ABIERTO HASTA
LAS 12 P.M.

[illegible]ligieron, por lo cual experimentó alguna contrariedad. Luego no volvió a pensar más en ello. Transcurrido cierto tiempo, ocurriósele la idea de adquirir un edificio viejo que perjudicaba la vista del castillo y donde el Cuerpo de Bomberos de Beaufort-l'Arthur guardaba su bomba de incendios. Satisfizo por aquella barraca el cuádruplo de su valor y, por añadidura, comprometióse a edificar a su costa un tinglado nuevo, donde se estacionase una bomba de modelo reciente, de que haría donación al pueblo.

El Ayuntamiento le agradeció sus ofertas, pero las rechazó de plano y aprovechó la ocasión para acordar el levantamiento de un grupo escolar en vez del depósito de bombas. Y, en efecto, el grupo escolar se alzó ránidamente, taponando con su deplorable arquitectura la perspectiva del castillo de los Olmos.

Nuestro hombre fué atacado rápidamente de una neurastenia y, tal vez por consecuencia del despecho, sucumbió allí a siete u ocho meses.

Inútil será decirle a usted que sus exequias revistieron gran magnificencia y que los habitantes de Beaufort-l'Arthur se libraron muy bien de asistir a ellas, pues era muy mal visto y poco querido, a causa del mucho bien que había hecho.

¡Pero cuál no sería la estupefacción de todos cuando se supo que en su testamento dejaba la enorme suma de tres millones al Ayuntamiento de Beaufort-l'Arthur, con la única condición de que alimentase a todos los pobres sin distinción de edad, de sexo o de nacionalidad, que viviesen en el pueblo!

De repente la popularidad del personaje subió hasta el entusiasmo. Se le había desconocido. Sabía practicar el perdón de las injurias. Era un filántropo. Y los munícipes, para paliar el mal efecto de sus cominerías pasadas, decidieron la erección de un monumento que glorificase la memoria del generoso millonario. Y mientras se encargaba el busto a un hábil escultor, se elevaba presurosamente este pedestal y en él grabábase el eterno reconocimiento del país a su bienhechor desconocido.

Se iba demasiado a prisa.

Beaufort-l'Arthur, caballero, era en esa época una aldea honrada, tranquila y laboriosa, donde se desconocía la miseria. Pero desde el día en que las cláusulas del testamento de nuestro bienhechor,

EL TECHO «REVART»
ES EL UNICO MATERIAL ADECUADO PARA
HABITACIONES BARATAS

No necesita entablados ni tornillos. Muy liviano; pesa 4 kilos por metro cuadrado. Se coloca sobre costaneras, de 2"x2".

Aislador del calor y de las heladas. Su duración es indefinida, siguiendo las instrucciones del fabricante. Cuesta la mitad que el fierro galvanizado. Su precio es 6 pesos metro cuadrado, pintado color rojo.

PIDA FOLLETOS A
GREGORIO TRAVER
AVENIDA MATTA 875. — TELEFONO 223, MATADERO
Oficina: Galería Alessandri 2-A, entrando por Bandera

Aguarrás TRICOLOR

Para entrega inmediata ofrecen

GRACE & Cía. (Chile) S. A.

HUERFANOS 1189

GUIA PROFESIONAL

ABOGADOS

ROBERTO CRUZ
Causas criminales. Catedral 1275.

LUIS ALBERTO CASTRO
Morandé 291. Oficina 54.

FEDERICO DUNCKER BIGGS
Huérfanos 833. Altos Banco Germánico. Casa 319. Teléfono 296.

FERNANDO GUZMAN VERGARA
Agustinas 1148. Of. 27. Teléfono 3087.

SVALDO HEVIA
Morandé N.o 244. Casilla 1831.

RAMON SEGUNDO JIMNEZ
Abogado. Galería Alessandri 17.

BERNARDINO LEIVA
OTTMAR STEGMAIER
Bandera N.o 537. Casilla 2068.

MANUEL MERINO ESQUIVEL
Agustinas 1116. Teléfono 2077. Casilla 2407. De 10 a 12 y 4.30 a 8.30.

NICOLAS MARAMBIO MONTT
San Antonio 570. Casilla 2690. — Asuntos civiles, especialmente mineros.

VICENTE MOLINOS GAETE
Agustinas 1148. Teléfono 2110. De 10 a 12 y 5 a 7.

BERNARDO MUÑOZ LATORRE
Causas civiles y criminales. Huérfanos 761.

ENRIQUE MATTA FIGUEROA
PEDRO AVALOS BALLIVIAN
Abogados. Agustinas 1148. Casilla 1672.

ROBERTO DE PETRIS
Galería Alessandri 26 A. Teléfono N.o 156. Casilla 4044.

ANTONIO PLANET O.
Especialmente cuestiones comerciales. Estudio: Estado 91. Casilla 1034. Teléfono 1137.

LUIS MANUEL RODRIGUEZ
Abogado. Amunátegui 225.

SALAS ROMO HNOS.
LUIS Y VICTOR A. SALAS ROMO
Compañía 1325. Teléfono 1627.—Casilla 2381.

ANIBAL BOGEL ARRIAGA
LUIS MORALES ZUAZNABAR
Abogados. Bandera 552. Casilla 2996. Teléfono 2177.

HUMBERTO SALGADO
Criminalista. Causas civiles, nulidades matrimoniales. Anticipa fondos. San Pablo 1417.

LISANDRO SANTELICES
Abogado. Huérfanos 1112, oficina 15, altos Banco Nacional. Teléfono 831.

HUMBERTO YAÑEZ VELASCO
Morandé 322. Teléfono 1614.

MEDICOS

Dr. ALCAINO
Estudios Europa. Oídos, nariz, garganta, vías lacrimales. Especialista Hospital Salvador y Niños. 3 a 6. Dieciocho 814. Teléfono 257.

Dr. ARTURO ALBERTE
Enfermedades señoras. San Antonio 275. De 3 a 4. Teléfono 4026.

Dr. CARLOS D. AGUIRRE
Especialmente vías urinarias, venéreas, sífilis. Carmen 191. Consultas: 5 a 7.30 P. M.

Dr. AMENABAR OSSA
Oculista. 14 años Europa. 3 años médico-director Hospital Ojos Condado Stanford (Inglaterra). 21 de Mayo 578. De 2 a 4. Teléfono 602.

INSTITUTO DE SALUD
Cisterna (Población Nueva España) Destinado al diagnóstico y tratamiento de las enfermedades nerviosas y mentales. Dirigido por el doctor Fontecilla. Santiago. Delicias N.o 1626. Electricidad médica, baños, etc.

Dr. LEONCIO ANDRADE
Medicina general. San Diego N.o 81. De 2 a 3. Teléfono 4538.

Dr. ARNELLO
Cirugía, anestesia general, venéreas. García Reyes 17. De 12 a 3. Hospital San Vicente 4—6.

Dr. ITALO ALESSANDRINI
Cirugía y ginecología. Consultas de 1 a 3. Merced 322. Teléfono 3555.

ASISTENCIA MEDICA
Alameda 1248
Vías urinarias. Enfermedades ojo. Inyecciones. Curaciones. Atiéndese 2 a 6.

Dr. BUNSTER
Ayudante clínica ginecológica. Cirugía enfermedades señoras 2 a 3.30. Santa Rosa 86.

Dr. BORQUEZ SILVA
Estudio Europa. Pulmón, corazón, estómago, intestinos. Rayos X. 3 a 6. Arturo Prat 80. Teléfono 19, Matadero.

Dr. RIFFO BUSTOS
Estudios Europa. Medicina interna. Preferentemente corazón y estómago. De 2 a 5. Cochrane 182.

Dr. BISQUERT
Vías urinarias, sífilis. Moneda N.o 859. 3 a 6. Casilla 958.

Dr. BRONFMANN
Estudios en Europa. Ayudante clínica quirúrgica. Hospital San Vicente. Cirugía. Enfermedades señoras. Venéreas. 4-6. Cienfuegos 68. Teléfono 3467.

Dr. RAMON BRIONES C.
Cirugía. Catedral 1165. 3er. piso. De 5 a 6. Residente Hospital San Vicente. De 2 a 4.

Dr. ROBERTO BALTRA G.
Medicina general, vías urinarias. 3.30 a 6. Ahumada 11. Teléfono 170. Parque.

Dr. BEAUMONT
Ayudante servicio ginecología. Hospital Salvador. Santo Domingo N.o 1245. De 3 a 5.

Dr. BULNES
Medicina interna, especialmente pulmón. Rayos X. De 3 a 4. Compañía 1378. Teléfono 98, Palma.

Dr. BRAGA CASTILLO
Regresó Europa. Rayos X. Medicina general, niños; 9 a 10 y de 1.30 a 4.30. Merced 136. Teléfono N.o 1238.

Dr. BARRENECHEA
Oculista. Especialista oídos, nariz, garganta. Huérfanos 891. Regresó.

Dr. BARAÑAO GAZMURI
Ayudante ginecología, Hospital Salvador. Cirugía señoras. Sífilis. Lira 988. de 3 a 6.

Dr. MARIANO BAHAMONDE RUIZ
Cirugía, ginecología. 1 a 3. Cochrane 86. Domicilio, Delicias 1230.

Dr. ALEJANDRO BRAVO G.
Cirugía general. Medicina aparato digestivo. Compañía 2165. Teléfono 4073. De 1 a 3. (Llamados nocturnos).

Dr. F. CASTAÑEDA IGLESIAS
Ex-médico Hospital Niños. Compañía 1839. Teléfono 954. De 1.30 a 3.30.

Dr. HECTOR CORONA T.
Bronquios y pulmón. Asma. 4 a 6. Delicias 868. Teléfono 2483.

Dr. ALDO CONTRUCCI
Estudios Europa. Medicina interna. Sífilis. Nataniel 142. 2.30 a 4.30. Jefe clínica profesor Breckmann. Teléfono 3340.

Dr. EDUARDO CRUZ COKE S.
Medicina interna. Merced 305. De 4.30 a 6.30. Teléfono 4905.

Dr. LEONIDAS CORONA T.
REGRESO DE EUROPA
Laboratorio Clínico: Delicias 868
Teléfono 2483
REACCION WASSERMAN
Química Bacteriología
AUTO-VACUNA

Dr. LEON CHONCHOL
Medicina general. Rayos X. Sífilis, piel, venéreas. Gálvez 61. Consultas 2 a 5.

Dr. IGNACIO DIAZ MUÑOZ
3 a 6. Bandera 574. Teléfono 3424. Medicina general. Vías urinarias.

Dra. JUANA DIAZ MUÑOZ
Especialista enfermedades señoras y niños; 2 a 4. Claras 346. Teléfono 4908.

Dr. RODRIGO DONOSO GAETE
Médico Hospital Salvador. Medicina interna, 1.30 a 3. Amunátegui 22. Teléfono 2306.

Dr. EDUARDO DE RAMON
Profesor Extraordinario Ginecología. Estudios Europa. Cirugía, señoras, partos. 2 a 4. — Agustinas 1606. Teléfono 3623.

DOCTOR DAUBAS
Providencia 1936. Teléfono 308. Consultas 1 1|2 a 3.

Dr. CARLOS DOREN
Enfermedades señoras, consultas: 1 a 4. Monjitas 536. Teléfono 2571.

Dr. JOSE DONOSO
Medicina del Hospital del Salvador. Santo Domingo 739. de 2 6. Teléfono Los Leones 109.

Dr. DRECKMANN WEST
Medicina general, Sífiles. Consultas. Catedral 1165, 2a 5. Teléfono 1448.

Dr. RICARDO DONOSO
Corazón, pulmón. Regresó Europa. 2.30 a 4.30. Agustinas 619.

Dr. DIMISTEIN
Agustinas 1308, esquina Teatinos. Rayos X. Medicina general. Corazón, pulmón, estómago e hígado. 1 a 4. Teléfono 3343.

DOCTOR ESPINA
Se trasladó a San Martín 372, cerca de Compañía. Consultas 1 y media a 4 P. M

Dr ESPILDORA LUQUE
Oculista. Estudios Europa. De 3 a 6. Delicias 414.

Dr. Carlos Garcés B.
Delicias 1276. Teléfono 3747. Exámenes químicos, bacteriológicos. Reacción Wasserman. Medicina interna. 5.30 a 6.30.

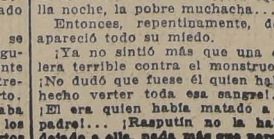
Dr. FUENZALIDA BRAVO
Niños. Merced 560. Teléfono 1721, 2 a 4.

Dr. FONTECILLA
Delicias 1626. Durante su permanencia en Europa, atiende su clientela el Doctor Rojas Carvajal.

Dr. FUENZALIDA CORREA
Cirugía señoras. Partos 2 a 6. Huérfanos 745. Teléfono 462.

Dr. GLEISNER
Medicina interna, de 3 a 5. Castro 26. Casilla 2664.

Dr. RICARDO GUNTHER
Ayudante clínica ginecología. Partos, enfermedades señoras, aplicaciones diatermia. Av. España 696. De 3-4. Teléfono 253. Parque.



Dr. VICTOR M GAZITUA
Partos, enfermedades de señoras.—Trasladóse Agustinas 586. De 2 a 4. Teléfono 976.

Dr. GREENE
Estudios Europa. Cirugía y Ginecología. Calle Paris 809. (Manzana residencial San Francisco). 2 a 4. Teléfono 2860.

Dra. ANDREA GONZALEZ NOLLE
Estudios Europa. Señoras y niños. Riquelme 317. Esquina Huérfanos, 2 a 5, menos Lunes y Sábados.

Dr. ANIBAL GREE
Oídos, nariz, garganta. De 1.30 a 3.30. Merced 324. Teléfono 4519.

Dr A GORGEWSKY
Médico jefe Policlínico, medicina interna. Hospital San Juan de Dios. Pulmón, estómago, hígado, intestinos. Avenida Brasil 53. —De 2 a 5.

Dr. GUSTAVO GIRON L.
Cirugía y ginecología. Brasil 32. Teléfono 3126. De 1 a 3.

DOCTOR HERRERA ROGER
Regresó de Europa. Enfermedades de niños. Delicias 2558. Teléfono 2679.

Dr. AGUSTIN INOSTROZA
Cirugía general, especialmente niños. Catedral 2851. De 3 a 4. Teléfono 446. Estación.

Dr. ROBERTO JARAMILLO
Ejército 707. Teléfono 142. Parque.

Dr. ARNULFO JOHOW
Estudios Europa. Cirugía y Ortopedia. Adultos, niños. 3-4 Santo Domingo 1523 Teléfono 1033.

INSTITUTO RADIOLOGICO
Dr. Adolfo Kaplan
Radioscopia, radiografía, radioterapia, aplicaciones radium. Estudios Europa y en EE. UU. Huérfanos 1466.

Dr. A. KORNER ADWANDTER
Estudios Estados Unidos Cirugía, ortopedia. 10 a 12 M. Santo Domingo 614.

Dr. KRUMBACH
Titulado en Chile, Alemania. Enfermedades señoras, partos, sífilis, 3-5. Huérfanos 1356. Teléfono 44. Los Leones.

Dr. TEODORO LEIBLE
Enfermedades nerviosas. Medicina interna. Electricidad médica. De 2 a 6. Olivos 749.

Dr. H. LEA PLAZA
Estudios en Europa. Compañía N.o 2115. De 3 a 6. Teléfono N.o 3880.

Dr. LABRA LETELIER
Nariz, garganta, oídos, consultas de 2 a 5. Compañía 1361.

Dr. ARMANDO LEON I.
Cirugía. Compañía 1909. Martes, Jueves, Sábados 1-3. Teléfono 3846.

Dr LOIS
San Pablo 1236. Medicina general. Vías urinarias. Sífilis. de 1 a 4.

Dr. LAVAL
Medicina interna. Lord Cochrane 340 De 1 y media a 3 y media.

Dr. GMO. MORALES BELTRAMI
Enfermedades niños. Trasladóse Catedral 2860. De 4 a 6. Menos Martes. Teléfono 456. Estación.

Dr. OSCAR MELENDEZ
Medicina interna. Sífilis. Santo Domingo 1036. De 2 a 4; y 21 de Mayo 578. de 4 a 6.Teléfono 3331.

Dr. G. MORAGA FUENZALIDA
Enfermedades de niños. Ortopedia. Cochrane 118. Consultas 2 1|2-4. Teléfono 2804.

Dr. ITALO MARTINI Z.
Oculista. Estudios Europa. Ahumada 17. De 3 a 5.

ENFERMEDADES DEL CORAZON
Dr. Mahotiers
Estudios en Europa. Compañía 1973. Consultas de 1 a 4. Rayos X y Laboratorio.

Dr. JUAN MAHN
Cirugía, enfermedades venéreas. Teléfono 4051. Catedral 1165. De 3 a 5.

Prof. MUÑOZ VALENZUELA
Residente Hospital Niños. Tuberculosis infantil. Matucana 302. 3 a 4. Teléfono 442. Estación.

Dr. MALBRAN
Enfermedades mentales y nerviosas. De 3 a 4. Se trasladó a Huérfanos 1880.

Dr. MORALES VILLABLANCA
Piel, Sífilis, venéreas. Medicina general. Exámenes sangre, 4 a 6. Merced 486.

Dr. MANUEL MORENO
Medicina general Pulmón, Estómago, Neumotórax artificial. San Francisco 155. 2 1|2 a 4 1|2.

Dr JUAN MONTENEGRO M.
Enfermedades niños. Luz ultra violeta. Compañía 1770. Teléfono 2120.

Dr. H. NUÑEZ ZAMORA
Señoras, Partos, 2-4 Matucana 289. Teléfono 291. Estación.

Dr. LUIS OPAZO P.
Jefe Policlínico Niños. Compañía 2307. Teléfono 48. Estación.

Dr. ALEJANDRO OLIVARES
Medicina interna. Corazón, estudios en Europa. Agustinas 726. De 2-5.

Dr. VEGA MACHER
Medicina interna. Rayos ultra violetas. 3.30 a 5.30. Amunátegui 268. Teléfono 1217.

Dr. ALBERTO PANATT
Pulmón, corazón, estómago, hígado. Rayos X. Teléfono 1211. Delicias 1416. De 2 a 4.

Dr. MARCIAL PARADA S.
Oídos,nariz, garganta. Agustinas 936. Teléfono 136. Nuñoa. Consultas de 3 1|2 a 6 P. M.

Dr. JULIO A. PAREDES
Especialmente enfermedades señoras. Medicina, cirugía. Brasil 47. De 2 a 4.

Dr. DAVID PULIDO
Enfermedades niños. Santo Domingo 1790. Teléfono 2192. De 1 a 3.

Dr. DANIEL PRIETO
Oculista
Estudios en Europa. Compañía 1361. Consultas: de 2 a 4. Teléfono 4859.

Dr. PRUNES
Estudios en Europa, jefe clínica, piel, sífilis, venéreas. Merced 490. Casilla 1324.

Dr. LUIS QUIROGA
Medicina general. Consultas: 4 a 5 1|2. Catedral 1452. Teléfono 3760.

ALBERTO RAHAUSEN
Cirugía general. Compañía 2928. Teléfono 192. Estación. De 2 a 4.

Dra. FRESIA ROSAS DE BEHM
Señoras y niños. Ahumada 47. De 2 a 6.

Dr. CESAR RODRIGUEZ LEON
Medicina interna. Enfermedades de niños. Catedral 2607. 1 a 2 y Bascuñán Guerrero 1013. 4 a 5.

Dr. SCROGGIE
Especialidad enfermedades de niños. Jefe de la Clínica de Niños Universidad de Chile. Consultas de 2 a 4 de la tarde. Rosas 1157. Teléfono 4583.

SANATORIO
Clínica particular, doctor Riverca. Medicina. Operaciones. Partos. Matta 586.

Instituto M. T. Sanitas
Agustinas 1955
Radioterapia. Rayos X. Luz ultra violeta. Aplicaciones Radium. Auto-vacunas.

Dr. ALBERTO SANTANDER
Estudios Europa. Medicina interna, estómago, intestinos, Rayos X. Bandera 766. 3 a 5.

Dr. KELLMUTH SIVERS W.
Médico cirujano. Domicilio: Molina 628. Morandé 742. De 2 a 2.30.

Dr. CARLOS SEAMAN
Médico cirujano. Consultas 1.30 a 4. Trasladóse. Delicias 225.

Dr. WALDEMAR SOMMER P.
Vías urinarias, sífilis. Consultas: 4 a 6. Teléfono inglés 4774. Santo Domingo 753.

Dr. MARCO A. SEPULVEDA E.
Laboratorio Clínico. Miraflores 450. Teléfono 288.

Dr. OTTO SCHAWARZENBERG
Enfermedades niños. 2 a 3. Santo Domingo 1523. Teléfono 1033.

Dr. STOLTING
Oculista. Médico recibido Alemania, Chile. Moneda 627. De 3 a 5.

Dr. TORRES TORRES
Jefe clínica, profesor Körner. Señoras y cirugía. 2 a 6. Delicias 261.

Dr. RAUL VENTURA JUNCA
Residente Hospital Salvador. Medicina interna. Rayos X. 4.30 a 6. Riquelme 140. Teléfono 3828 y 896.

Dr. VILLAGRA
Estudios en Europa. Unicamente pulmón. Rayos X. Pneumotorax. Helioterapia. Dieciocho 437 A. De 2 a 5.

Dr. J. M. VERGARA KELLER
Partos, ginecología. Estudios especiales Europa. Agustinas 828. De 2 a 4. Teléfono 2855.

Dr. VIVES BRAVO
Enfermedades niños. Delicias 336. Teléfono 2895. Consultas 2-4.

Dr. G. E. VIDAL S.
Delicias 2553. Teléfono 245. Estación. De 2-4.

Dr. ORREGO PUELMA
Exclusividad pulmon. Lunes y Miércoles. De 2 a 3.30. Delicias 274.

Dr. JAIME VIDAL OLTRA
Pulmón, corazón, estómago. Laboratorio, 3-4. Miraflores 590, esquina Santo Domingo. Teléfono 2006.

Prof. Dr. VARGAS SALCEDO
Regresó Europa. Cirugía. Compañía 2493. Teléfono 1060.

Dr. VICUÑA HERMOSO
Ayudante clínica prof. Prado Tagle. Hospital San Vicente. Medicina interna. Enfermedades corazón. Mares, Jueves, Sábado, 3.30 a 4.30. Almirante Barroso 270. Tel. 1068.

Dr. YUNGE
De 2 a 4. Agustinas 2940.

Dr. YAÑEZ G.
Estudios Europa. Piel, sífilis, venéreas. Trasladóse Merced 559. De 3 a 5. Casilla 618.

Dr. WAUGH
914. Estudios Europa. Internas 606. Venéreas. Sífilis. Wasserman. Compañía 1868. 3 a 4.30.

Dr. WEINSTEIN
Estudios Europa. Enfermedades de la piel, sífilis y venéreas. Radioterapia. Agustinas 1357. De 2 a 5.

Dr. WIREN
Oídos, nariz, garganta. Compañía 1606 De 2 a 5

DENTISTAS

EDISON ROSSEL
Cirujano dentista. Monjitas 733.

GUILLERMO AHUMADA
Dentista. Claras 330. Plazuela de la Merced. Teléfono 4318. Casilla 3206.

Dr. ENRIQUE SANSOT
Ahumada 11. Teléfono 4221. Horas: 9 a 12 y 2 a 7.

Dr. CERDA LOPEZ
Ahumada 11. Teléfono 4221. Especialmente puentes, coronas. Extracciones, somnoformo.

Dr. ADOLFO CHECHILNITZKY
Cirugía. Extracciones. Plorrea. Echaurren 87.

Dr. CLODOMIRO CONTRERAS
San Antonio 451. Teléfono 3692. Horas de consultas: 10 a 11 y de 3 a 6

Dr. ERGAS
American Dentist. Puente 637.

Dr. GALLARDO GONZALEZ
Estudios en Filadelfia. Consultas diurnas y nocturnas. Echaurren 26.

ALBERTO GONZALEZ
Estudios Filadelfia. Extracciones difíciles, indoloras. 9, 11.30 y 3-7. Moneda 1961.

Dr. M. HIDALGO GREZ
Cirujano dentista
Especialidad planchas, coronas y puentes. Trasladóse: San Antonio 330.

F. LABARCA HUBERTSON
Delicias 1171.

OSCAR KLENNER DECHER
Dentista, ayudante de la clínica quirúrgica de la Escuela Dental, San Martín 456.

BENJAMIN JODOROWSKY
Santo Domingo 849.

Dr. A. LENG
Jefe clínica Plorrea Escuela Dental. 2 a 6. Huérfanos 1616.

WENCESLAO MUÑOZ L.
Dentista. Tratamiento rápido. Extracciones sin dolor. San Diego 448.

ALFREDO MUÑOZ LOBOS
Extracciones sin dolor. Somnoformo. Puentes, placas. Tratamientos rápidos. Compañía 1852.

SALAZAR BOIJERS
Dentista. (Estudios Europa). Trabajo en horas. Alameda 2740. Mayo 5.

Dr. DANIEL SIGNORELLI
Cirujano dentista. Independencia 510

Dr. N. TORRES ORTIZ
Dentista
Regresó.

Dr. C. VALENCIA COURBIS
Operaciones indoloras, Coronas. Puentes y dentaduras. Teatinos 50.

JULIO TOLEDO R.
Mecánico Dental
Especialista en placas. Reparaciones. Ahumada 11. Teléfono 4181.

ARQUITECTOS

OFICINA DE CONSTRUCCION
Dirección y contrato
LEOPOLDO MAYARETA CH.
Morandé 67. Teléfono 4189. Casilla 380.

EDUARDO TASSO
Construcciones, transformaciones, reparaciones. Huérfanos 1188.

MUSICA

MARIA CRISTINA RIVERO
Concertista, da clases de piano. Matta 536.

MARTHA ZNEIER
Concertista. Enseñanza de piano. García Reyes 128.

MATRONAS

GRACIELA CHANALET, Matrona, partos, inyecciones, consultas médicos. Cóndor 634.

MATRONA CLINICA PRIVADA
Consultas gratuitas. Catedral 1870.

MATRONA RECHREA
Franklin 1479. Partos, curaciones, inyecciones. Recibe pensionistas.

MATRONA BRAZO
Unicamente atiende domicilio. Inyecciones. Mujica 20, casi esquina Santa Mackenna.

Dra. MERCEDES DABERNARD
Regresó extranjero trayendo muchos adelantos. Partos, curaciones. Atenderá distinguida clientela pensionado particular. Huérfanos 2744.

H. IZQUIERDO DE GARRIDO
García Reyes 852. Pensionistas, partos, ginecología. 9 a 10 y 1 a 4.

AMELIA MATUS
Consultas gratis. Partos desde 40 p. Pensiones. Maule 1061.

MATERNIDAD PARTICULAR
Partos, curaciones. Pensionistas provincias. San Diego 86.

FLORA VILLASECA
Recibe enfermas provincias, maternidad, partos, curaciones. San Diego 47.

SARA OSORIO DE GONZALEZ
Matrona, partos y curaciones. Teléfono 2254.

Mme. S. PRAGNAUD
Matrona francesa. San Francisco 364.

PENSIONADO DE OBSTETRICIA
Señora Reyes, matrona ginecóloga. Establecimiento moderno, asistencia cirujanos especialistas. Partos. Esmeralda 636.

PENSIONADO PARTICULAR
Mercedes Rojas, San Diego 86. Recibe enfermas. Curaciones. Consultas toda hora.

ANA G. VARGAS BARRERA
Partos. Recibe pensionistas. Americana 627. Teléfono 86. Educación.

CARMELA ROMAN
Atiende llamados de provincias. Maestranza 433.

CARMELA TORO G.
Partos, asistencia toda hora. Recibe enfermas. Matucana 640.

A. GEISSE, MATRON
Puericultura, regresó Europa trayendo últimos adelantos partos, curaciones, inyecciones. Posee idioma inglés, castellano, Lira 34. Teléfono inglés 413.

PENSIONADO VICENTINI
Establecimiento para la atención de enfermas de parto. Consulte precios. Higiene, comodidad, San Diego 87.

M. URIBE
Partos, asistencia toda hora. Recibe enfermas, Carmen 193. Teléfono 4

VARIOS

CLINICA ALAMEDA 2590
Tratamiento sífilis, gonorrea con sus complicaciones, ambos sexos, inyecciones rápidas, métodos modernos. De 10 a 12, noche 7 a 10. Hospitalización enfermos: $ 10 y $ 20.

Ideal y Carne



DEFUNCION

Habiendo dejado de existir nuestra querida esposa y cuñada, doña

Rosa Amelia Acevedo de Villavicencio

rogamos a nuestros amigos se sirvan acompañar sus restos al Cementerio General hoy Miércoles a las 3 P. M.

El cortejo partirá desde su casa habitación, San Diego N.o 1846.

VICENTE VILLAVICENCIO, MANUEL REUMANTE Y FAMILIA.

DEFUNCION

Habiendo dejado de existir nuestra querida hija, hermana y tía, señorita

Ema Sierra Gálvez

rogamos a nuestros amigos se sirvan acompañar sus restos al Cementerio General, hoy a las 5 P. M.

El cortejo partirá de la calle Lira 41.

LA FAMILIA.

DEFUNCION

Habiendo fallecido nuestro querido hijo, esposo y tío, señor

Manuel J. Tello Rodríguez

rogamos a los que fueron sus amigos y a los nuestros, se sirvan acompañar sus restos al Cementerio General hoy Miércoles 7 del presente, a las 4 P. M., partiendo el cortejo desde el Hospital del Salvador.

Sus padres y familia.

PEDRO TELLO.—BLANCA R. TELLO.—DOMINGA R. DE TELLO.—CLORINDA LEYTON vda. DE T.

DEFUNCION

Habiendo dejado de existir nuestra querida madre, suegra y abuela, doña

Zulema Ortúzar v. de Palma

rogamos a los que fueron sus amigos se sirvan acompañar sus restos al Cementerio General, después de unas honras que se oficiarán en la Parroquia de la Asunción, el Jueves 8 del presente, a las 9 A. M.

EMILIO PALMA Y HERMANOS.—CARLOS BUSTOS Y ENRIQUE DE LA CUADRA.

DEFUNCION

Ha dejado de existir nuestro querido esposo y padre,

Eduardo Avendaño Asenjo

Sus restos serán sepultados hoy 7 de Abril, a las 4 P. M.

El cortejo partirá desde su casa habitación, Cuevas N.o 940.

Su inconsolable

ESPOSA E HIJOS.

DEFUNCION

Habiendo dejado de existir nuestra querida hija y hermana,

Filomena del C. González P.

rogamos a nuestros amigos se dignen acompañar sus restos al Cementerio General, hoy a las 2 P. M.

El cortejo saldrá de su casa habitación, Cóndor 731.

LA FAMILIA.

SEMILLA DE ALFALFA

de Provence, Phalaris, Bulbosa, Ray Grass, y toda clase de Semillas de hortalizas y flores importadas, ofrece el Almacén de Semillas:

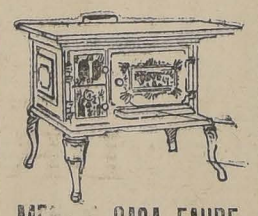
MORANDE 717

SEA Ud. ECONOMICO: COMPRE SUS MEDIAS DIRECTAMENTE EN LA FABRICA: STO. DOMINGO 1031

CHANCADORAS DE PIEDRAS

VENDE DE OCASION
HUERFANOS 2448
A—7

CARMEN 315



MENAGE CASA FAURE

NIO

LABORATORIO DEL

Nitro-Ozona

(MARCA DE FABRICA REGISTRADA)
AVISAMOS AL PUBLICO QUE EL 1.o DE ABRIL SE TRASLADO A
MERCED 456
CATECISMO NITRO-OZONA SE REMITE GRATIS A QUIEN LO PIDA
Dirección: Correo, Casilla N.o 832
Ventas por mayor y menor Laboratorio, DAUBE y Cía. y principales boticas

POR AUSENTARME
de Santiago vendo
BAR-RESTAURANT
en muy buena situación, con clientela muy escogida.
Tratar: San Pablo 1077

FABRICACION DE CAJONES
Y JABAS PARA FRUTAS
Tenemos para entrega inmediata Cajones Vineros y Latreros.
"LA REPUBLICA"
BARRACA Y FABRICA
DOMEYKO 2354.—TELEFONO 102, PARQUE

FOLLETIN (48)

LAS TENEBROSAS

Novela de ambiente ruso por GASTON LEROUX

seos a las islas, había observado aquella suntuosa casa de campo, aislada en un rincón desierto de las orillas del golfo de Finlandia, y todos sabían, en Petersburgo, que era de propiedad de la bailarina.

Agata caminó largo rato. Por fin, vió los techos de la datcha tras un gran macizo de árboles.

No necesitó ir hasta el portón principal. Una puertecita del lado del Neva estaba entreabierta. La joven penetró en los jardines. Se encontró tras un edificio, una de cuyas puertas se hallaba también entreabierta.

Entonces entró en una vasta habitación donde reinaba un desorden indescriptible. Poco tardó en notar que no sólo había allí desorden, mesas volcadas, vajilla rota; había también sangre, y retrocedió.

Había sangre en todas partes: en las paredes, en el piso, en el mantel maculado que estaba tirado en el suelo...

¿En qué nuevo horror había caído Agata?

Quiso huir, pero notó que para llegar a la puerta por donde había entrado tenía que caminar sobre la sangre, y como había otra puerta enfrente, se dirigió hacia esa segunda puerta.

Antes de llegar a ella le pareció que algo se movía en una ventana abierta sobre el jardín. Era un trozo de ropa que agitaba la brisa matutina. Entonces, cuando su marcha la acercó más a aquella ventana, creyó distinguir algo que parecía vagamente un cuerpo caído.

Volvió la cabeza y apresuró el paso para llegar más rápidamente a la puerta y escapar a esa nueva pesadilla. Pero, cuando estuvo en el jardín, la curiosidad fué más fuerte que ella y tuvo que mirar hacia la ventana donde había creído ver un cadáver. Y esta vez distinguió la cabeza del cadáver y reconoció a su padre, el desdichado Khirkof.

Lanzó un sordo gemido y se arrastró hacia allí para estar segura de que había visto realmente aquella cosa espantosa. No se atrevió a tocar aquel cuerpo muerto. ¡Realmente era su padre! Estaba cubierto de sangre y tenía aún los ojos desmesuradamente abiertos en aquella cara roja, boca abajo.

Agata extendió los brazos y giró sobre sí misma, enloquecida, con la boca abierta y, sin poder gritar, sin embargo, pues le faltaban las fuerzas.

A su alrededor, por todas partes, en la arena de las avenidas, en los senderos, en la hierba de los canteros, había sangre.

Más lejos, en un macizo de hortensias, había otro hombre tendido y tal vez también estaba muerto.

¿Veía realmente todo eso? ¿No soñaba?... ¿Había salido realmente del hotel de las Grandes Caballerizas?...

De pronto, entre todas aquellas cosas que pertenecían a la muerte, vió una sombra viviente, una sombra viviente que atravesaba el jardín y que la horrorizó más que todo lo demás.

En aquella sombra había reconocido a Rasputín.

Rasputín, que se dirigía hacia la escalinata de la datcha. ¡Era él, sí, era él! ¡No, no, no soñaba!... Lo conocía perfectamente... lo había visto de bastante cerca aquella noche, la pobre muchacha...

Entonces, repentinamente, desapareció todo su miedo.

¡Ya no sintió más que una cólera terrible contra el monstruo!... ¡No dudó que fuese él quien había hecho verter toda esa sangre!... ¡El era quien había matado a su padre!... ¡Rasputín no la había dejado a ella, nada más que porque la Kuliguine se le había ofrecido!... ¡Y había acudido a reclamar el precio!... ¡Y se había encontrado allí a su padre, que era (Agata lo sabía desde mucho tiempo antes) el amigo de la Kuliguine, y el monstruo, en un acceso de furor celoso, había asesinado a su padre!...

¡Rasputín era capaz de todos los crímenes!... En donde hubiese dramas y sangre, se debía encontrar a ese hombre...

¡Y aquél monstruo la había tenido entre sus brazos, a ella, a ella, a la pobre Agata!... ¡Toda su carne, rebelada, se estremecía aún!. ¡Tenía un revólver!... El cielo lo enviaba a ese condenado... Iba a pagar sus infamias... Iba a matar como a un perro rabioso, a esa fiera hedionda... ¡Con qué alegría!... ¡Con qué transportes!...

Corrió tras él, subió la escalinata, atravesó el vestíbulo.

Rasputín debía haber subido a las habitaciones. La joven ascendió por la escalera... Llevaba el revólver en la mano y tenía delirantes deseos de matarlo, de verlo desplomarse ante ella, de verlo retorcerse y sufrir, y echar espuma en una agonía que ella había provocado, ella, a quien el monstruo había ultrajado...

Cuando llegó arriba, se encontró de pronto frente a Elena, que ahogó, al verla, un grito de sorpresa y trató de llevársela consigo inmediatamente. Pero Agata vaciló.

—¡Rasputín! ¡Voy a matarlo!

¿Dónde está?

La Guiliguine, a duras penas, lograba hacerle escuchar razones.

—¡Cállate y ven! ¡Si crees que he hecho algo por tí, haz esto por mí!, suplicaba.

—¡Todo lo que quieras! ¡Tú me has salvado!... ¡Pero déjame matar a Rasputín!

Aquella era su idea fija, y como la otra la rechazaba, Agata repetía como una niña rabiosa:

—¿Por qué? ¿Por qué?

—¡Ven! ¡Ven! ¡Déjame llevarte! ¡Es preciso!

Elena concluyó por vencer aquella testaruez y por arrancar el revólver de manos de la hija de Khirkof. Empujó a Agata hacia la escalera y ambas jóvenes se hallaron nuevamente en el vestíbulo, abrazadas una a otra. Oyeron ruido de puertas que se golpeaban en el piso superior, luego oyeron pasos por sobre sus cabezas. Elena arrojó a Agata bajo la escalera.

Rasputín descendía.

—¡Me busca, cállate!, decía en voz baja la bailarina, que tenía la mano puesta sobre la boca de Agata.

El hombre se detuvo en el vestíbulo, abrió todavía algunas puertas, luego se detuvo de nuevo, para llamar con voz furiosa:

—¡Kuliguine! ¡Kuliguine!

Ningún ruido le contestó. El hombre dijo en voz alta:

—¿La habrán asesinado a ella también?... ¡No hay más que sangre y muerte en esta casa!...

Cerró con rabia una puerta y se alejó rápidamente, atravesando el parque a buen paso y llamando a Spriachef, su guardia de corps, a quien había dejado en la puerta y sin el cual no se arriesgaba a correr ninguna aventura.

Elena y Agata se habían precipitado hacia una ventana y desde detrás de las cortinas lo vieron arrojarse con Spriachef en un isvó que esperaba en el camino y que partió como una flecha.

Entonces, Elena devolvió el revólver a la hija del príncipe Khirkof.

Agata temblaba aún a causa de su resolución de matar y de la impotencia en que Elena la había dejado para cumplir su ardiente designio.

—¿Por qué has hecho eso, tú, que eres tan buena conmigo... ¡Hubiera deseado tanto matarlo!... ¿Te da miedo acaso

Elena, al oir estas palabras, sonrió.

—¡Sí! ¡Ya sé que no tienes miedo de nada... pero la verdad es que te has ocultado de él!... Por qué... ¿Por qué... ¡Hubiera sido tan hermoso abatirlo a tus pies!... ¡Y habríamos terminado con ese hombre que causa tantas desdichas y que ha asesinado a mi padre!...

—No fué él quien mató a tu padre, dijo Elena. Tu padre ha sido muerto en un duelo leal por su viejo amigo Schomberg... ¡No hay nada que decir de eso!... ¡Ya ves que no tenías que vengar en él la muerte de tu padre!...

—¡Sí; pero a mí, que me vengará?, exclamó Agata torciéndose las manos... ¡Creo que no es nada, mi padre muerto y las manos de ese hombre sobre mi cuerpo, y mi vergüenza, virgen desgarrada?... ¡Ah! ¡Por qué me has quitado la idea de verlo morir por mis manos! ¡No puedo perdonártelo!... ¡No puedo

Santiago, 7 de Abril de 1926

OTRA VEZ EN WASHINGTON

Desde ayer Chile está dando en Washington una nueva prueba de su disposición amistosa y de su inquebrantable voluntad de finiquitar el conflicto del norte en forma pacífica y cordial.

Nuestra concurrencia al debate iniciado ayer en la Secretaría de Estado de Norte América es la prolongación de la política tradicional de condescendencia, de tolerancia y hasta de magnanimidad, con que nuestra Cancillería ha llevado este conflicto desde su arrance de Ancón hasta nuestros días. Inspirados en un ideal superior de paz americana y desmintiendo la intencionada leyenda de nuestra hostilidad y prevención a todo arreglo amistoso, esparcida en el mundo entero, no hemos vacilado ofrecer un sacrificio más a este ávido Minotauro de la diplomacia que ha ido devorando una a una todas nuestras justas expectativas y todas las esperanzas de arreglo que Chile viene sustentando desde hace medio siglo. Nadie podría desconocer el sacrificio que importa para Chile este sometimiento de la vieja cuestión del Norte a la gestión de buenos oficios, cuando el laudo le daba en su expresa determinación la seguridad del triunfo con la consulta plebiscitaria.

Es bien distinta, por cierto, la circunstancia en que concurre a este nuevo debate la Cancillería peruana. El adversario asiste con el ánimo tranquilo de quien no tiene nada que perder con el cambio de posiciones. Deja atrás un laudo que le fué adverso y un plebiscito que no le daba esperanza de triunfo. Aún perdiendo esta nueva batalla el Perú ha de salir ganancioso de tiempo y de argumentos para su política de beligerante eterno. Es por esto que consideramos que nuestra Cancillería encara en estos momentos una situación delicada y trascendental que ha de ser considerada con la más profunda y reflexiva cautela. El señor Mathieu tiene la confianza del país y sabrá conducir los intereses de Chile por el camino del éxito.

Si Chile ha aceptado interrumpir un proceso ventajoso de la solución del conflicto, como es el de la consulta plebiscitaria, no se podrá suponer que va a Washington con prevenciones o dispuesto a cerrar el paso a cualquiera manifestación sincera de conciliación y de arreglo.

Estamos perfectamente ciertos de que el representante de Chile ha de escuchar con ánimo cordial cuánta proposición ecuánime y justa se proponga allí, pero necesariamente ha de tenerse en cuenta en este debate que Chile no ha solicitado los buenos oficios, que no va a Washington en calidad de peticionario, sino de otorgante que conserva por la fuerza de su derecho y de las prescripciones mismas del Arbitro su posición robusta de litigante victorioso.

Dentro de estas circunstancias Chile puede naturalmente poner condiciones y exigir que el procedimiento indicado en el laudo arbitral siga su desarrollo regular y que si ha de suspenderse como deferencia a la petición del mismo Arbitro, esa suspensión ha de estar limitada al plazo de quince días máximo indicado en el memorándum con que nuestra Cancillería respondió al de Washington de fecha 2 de Abril. En realidad no se ve necesidad alguna de dilatar por más de una quincena la gestión amistosa de arreglo directo que se tramita bajo los auspicios del Departamento de Estado, ni tampoco la necesidad de suspender por mayor tiempo las gestiones plebiscitarias interrumpidas. Esta suspensión importa por cierto un sacrificio que no se ve bien justificado ni exigido por las circunstancias, toda vez que no se ve inconveniente alguno para que ambas gestiones tengan un desarrollo paralelo. Pero parece que por nuestra Cancillería la suspensión por quince días entendemos que ha debido quedar prevenida la gestión plebiscitaria para reanudarse automáticamente después de ese plazo si el convenio directo no ha prosperado.

La opinión chilena no ha podido aún darse cuenta exacta del espíritu del Arbitro al desviar su [illegible] hacia una gestión marginal, pero nadie ha podido pensar que los buenos oficios hayan tenido por finalidad frustrar el plebiscito.

Afortunadamente la gestión de Washington parece desarrollarse en un ambiente bien dispuesto y dentro de una ostensible inclinación al finiquito de esta cuestión. Los discursos inaugurales de ayer que ha trasmitido en sus textos oficiales el cable, aunque lacónicos y circunspectos, dejan entrever que hay por lo menos una disposición prudente y sensata para aprovechar la nueva oportunidad de solución que está ofreciendo el Gobierno de los Estados Unidos.

Pero es indispensable que el optimismo esté regulado por una despierta vigilancia. La adhesión de nuestraa Cancillería al laudo arbitral y al proceso plebiscitario, ha sido algo más que una defensa del sólo interés del país, ha sido una expresión de nuestro anhelo de paz y de cordialidad americana que creíamos vinculado a ese procedimiento.

El plebiscito tiene un procedimiento determinado, mecánico y matemático, que lleva directamente a la liquidación del pleito con el veredicto de la voluntad popular y en cambio esta derivación hacia el convenio directo está dando ya oportunidad a sugestiones y a la resurrección de factores de discusión que parecen retrotraer el debate al estado en que se mantuvo durante cuarenta años. Se ha informado ya de la presentación hecha por Bolivia para participar en las discusiones de arreglo que se llevan a cabo en Washington y en general el nombre de Bolivia comienza a repetirse vinculado con exceso a la liquidación de nuestro pleito con el Perú.

Esta es consecuencia natural del empeño del árbitro para derivar la gestión plebiscitaria y la estricta aplicación del laudo, hacia una nueva posición. El litigio del Norte es una cuestión circunscrita exclusivamente al Perú y a Chile y no se justifica ni se explica la aspiración de Bolivia para participar en este episodio final de la liquidación de la guerra del Pacífico, ya que nuestras dificultades con ese país quedaron definitiva y amistosamente zanjadas con el Pacto de Tregua del 4 de Abril de 1884, primero y por el Tratado de Paz y de Límites de 20 de Octubre de 1904, más tarde.

Y así se explica que ni la Liga de las Naciones, ni Washington, ni Lima, ni Santiago, hayan considerado la intervención de Bolivia en este problema como el camino propio para la obtención de sus propósitos.

Chile no ha podido dejar de reconocer por cierto la justificada aspiración de Bolivia a tener una salida marítima hacia occidente, pero es esta una cuestión que no tiene congruencia ni atingencia con el viejo conflicto del Pacífico que debaten el Perú y Chile. Por otra parte la política chilena no se ha manifestado herméticamente opuesta a tratar con Bolivia sobre sus aspiraciones y hasta se ha manifestado dispuesta a oir las sugestiones bolivianas, pero sobre la base de convenios directos entre los dos países y de recíproco y mutuo interés. En el momento en que los intereses de Bolivia puedan acordarse con los intereses de Chile estará abierto el camino para un convenio mutuamente ventajoso.

Otra revelación de los peligros de la gestión diplomática que se encara en Washington es la sugestión de neutralización que parece haber tenido su origen en aquella capital. Cualquiera que sea la base de veracidad que tenga este rumor, la verda des que la opinión chilena y la opinión continental rechazan toda fórmula que no consulte la solución definitiva y estable del conflicto. No parece estar en este caso la fórmula de neutralización del territorio en disputa. En el fondo esta idea de atrayente apariencia presenta más dificultades que ventajas.

No se ve la autoridad mixta o internacional que pudiera regir aquel territorio en un armonioso consorcio de intereses para los países comarcanos. La existencia de un puerto tan importante como Arica, la condición marítima de la región neutralizada, se prestan fácilmente para precipitar a plazo breve una nueva lucha de intereses y una confusión de derechos de los más peligrosos efectos. La neutralización del territorio parece, por lo tanto, una solución oscura e incierta, que arrastra tras de sí la inquietante perspectiva de nuevos conflictos y de nuevas complicaciones en tiempo no lejano. La opinión de Chile, del Perú y de toda la América, quiere soluciones definitivas, sólidas, que disuelvan las actuales prevenciones y hostilidades, y que extirpen hasta sus raíces más profundas los gérmenes de dificultades para el futuro.

Por otra parte, la neutralización del territorio requiere un estudio dilatado y minucioso que no podría realizarse en el plazo breve que se ha fijado a las negociaciones que se llevan a cabo en Washington y para la suspensión del procedimiento plebistario.

Estas sugerencias anticipadas que va proyocando el debate de Washington justifican la aprensión y recelos de nuestra cancillería respecto de gestiones que no fueran las determinadas y ordenadas por el laudo arbitral.

La opinión pública chilena desea vivamente un avenimiento amistoso con el Perú, pero lo desea en forma justa, tomando en cuenta la posición ventajosa de Chile dentro del laudo y los derechos y principios sustentados durante medio siglo de discusión en que no se nos quiso comprender.

En camino nuestro país de una nueva demostración de su abnegado anhelo de paz continental es fuerza mantenerse en activa vigilancia en torno a cuanta sugestión quiera infiltrarse en este nuevo debate de Washington. Y no olvidemos que el Perú perdió en Washington su batalla contra el plebiscito en 1922, pero cree haberla ganado en Arica en 1925. La solución a que hoy se llegue en Washington habrá de tener, así lo esperamos, más sólidas garantías de aplicación que las que tuvo el laudo arbitral.

La Constitución del 25, el Gabinete y el Congreso

por CONRADO RIOS GALLARDO

El Ministerio Ibáñez-Mathieu se presenta en el día de hoy al Congreso Nacional. Los señores Secretarios de Estado van en busca del óleo parlamentario. El Congreso abrió sus sesiones extraordinarias el 1.o de Marzo y el Gobinete se presenta el 7 de Abril, dos días después de la batalla de Maipo... ¿Por qué no se presentó el 1.o y se presenta hoy? ¿por qué lo hace cuando no tiene el deber de hacerlo? Lo último es más extraño que lo primero.

La resolución de los señores Ministros de Estado de ir al Congreso Nacional, no puede interpretarse como una visita de cortesía, sino que como el deseo de ir a buscar el pase de los diversos partidos políticos, en circunstancias que para vivir solo necesitan de la confianza del Presidente de la República. Los señores Ministros saben que según la Constitución Política, promulgada el 18 de Septiembre de 1925, el campo jurídico a este respecto cambió en forma radical.

En las deliberaciones y actas de las sesiones de la Sub-Comisión que tuvo a su cargo el estudio y la reforma de la Carta del 33, encontramos diversas opiniones y fórmulas redactadas a fin de evitar la siniestra rotativa ministerial. Como una cristalización de las ideas emitidas se estamparon en la nueva Constitución Política los artículos 77 y 78. Veamos lo que ellos dicen:

"Art. 77. — Luego que el Congreso abra sus sesiones ordinarias, deberán los Ministros dar "cuenta al Presidente de la República del estado de la nación, "en lo relativo a los negocios del "departamento que cada uno tiene a su cargo, para que el Presidente la dé, a su vez, al Congreso, etc., etc."

De manera que los Ministros en el período de sesiones ordinarias deben dar cuenta al Presidente de la República y éste al Congreso. Esto ocurre en el período ordinario y en el extraordinario no debe ocurrir nada, ya que los presupuestos se presentan en el primer período y no en el segundo.

El Art. 78, dice: "Los Ministros "podrán, cuando lo estimaren "conveniente, asistir a las sesiones de la Cámara de Diputados "o del Senado, y tomar parte en "sus debates, con preferencia para hacer uso de la palabra, pero sin derecho a voto."

De manera que la asistencia de los señores Ministros al Congreso es absolutamente voluntaria. Pueden aún en el caso de interpelación responder por escrito y con esto está dicho todo. La razón de ser de estas disposiciones fué libertar al Gabinete del oleaje parlamentario, colocarlo a cubierto de las tempestades de los partidos y dejarlo sólo a merced del Primer Mandatario que los "nombra a su voluntad", y que "son de la confianza exclusiva del Presidente de la República y se mantendrán en sus puestos mientras cuenten con ella", según reza la Constitución del 25.

Hoy los señores Ministros van en peligrosa peregrinación en busca de la confianza parlamentaria. Al resolver presentarse en cuerpo a las sesiones del Congreso, como un Gabinete que acaba de jurar, sientan un pésimo precedente y rinden tributo a una tradición que importa al país funestos resultados. Y nada más peligroso que el Derecho Consuetudinario. La costumbre fué origen en Chile del nacimiento de un parlamentarismo criollo que indirectamente nos trajo como consecuencia la revolución de 1924; y, sin embargo, cuando aún no pasan dos años de aquel acontecimiento, empezamos una vez más a rendir homenaje a la costumbre!

El hecho de que los señores Ministros vayan a presentarse en cuerpo al Congreso, como en los tiempos del predominio parlamentario, es levantar ante el Jefe del Estado una segunda autoridad, sin la cual no es posible vivir; es dar una razón más para crisis ministerial. ¿Qué ocurriría si el Ministerio al presentarse no tuviera número en las Cámaras? ¿Qué pasaría si es recibido en mala forma por los partidos de mayoría? Los señores Ministros expuestos ya al fuego parlamentario, tendrían que aceptar sus consecuencias y marcharse muy derechitos a sus casas. De ahí que no comprenda que objetivo persigue el Gabinete con presentarse al Congreso, cuando sabe que puede vivir y gobernar sin necesidad de hacerlo.

Por otra parte es muy sensible que los miembros de un Gobierno que tienen entre sus honores y deberes inaugurar y establecer los principios que informan la nueva Constitución Política, emplece por torcerla la nariz, con perjuicio para la nación, a la naciente Carta Fundamental. Este hecho que hasta el presente pasa inadvertido, puede ser de graves consecuencias para la marcha del Ejecutivo en el porvenir. Desde luego, las ventajas que ofrece la nueva Constitución en cuanto a la estabilidad de los hombres en el Gobierno, se malogra en gran parte, y éstos empiezan a quedar como en el pasado entregados a los caprichosos venticellos del parlamento. Porque los señores Ministros no pueden ignorar que según Briand "el Derecho Consuetudinario es el supremo de los derechos". Y esta es la verdad: lo está demostrando día a día la vida política agitada y tornadiza de la Francia.

Los señores Ministros de Estado, antes de encaminarse en busca del óleo parlamentario, han debido pensar que éste es muy diverso a aquel otro que los Reyes de Francia iban a buscar a Reims y por el cual quedaban en libertad para hacer de las suyas. Creo que nos sobrarán años para comprobar esta verdad.

C. R. G.

«Las Tenebrosas»

por GASTON LEROUX,
autor de "El Fantasma de la Opera".

Para los lectores de nuestro folletín

Indudablemente, la novela de imaginación que ha alcanzado mayor éxito en Europa en el último tiempo, es: "Las Tenebrosas", de Gastón Leroux.

Tal vez nunca la intriga se ha llevado a un límite de tan apasionante interés, ni la fantasía se ha hermanado tan fielmente con la realidad. Todo ese ciclo oscuro de la historia del pueblo ruso, que precedió al rojo período revolucionario, está maravillosamente sintetizado en las páginas de esta novela que hemos ofrecido como primicia a nuestros lectores.

La imaginación disciplinada de Leroux es capaz de escaparse por los más dislocados cauces de la aventura y de la invención, pero siempre conservando un frío control sobre los detalles que da verosimilitud a las más inexplicables situaciones. Avanza paso a paso por el terreno inseguro de lo misterioso y la curiosidad del lector se mantiene suspendida sobre lo desconocido, pendiente de la solución, que al fin aparecerá clara y matemática revelada por la oportuna maestría del novelista.

En "Las Tenebrosas", Leroux maneja con especial habilidad esas condiciones del movimiento, la acción y el interés, que constituyen las características esenciales de las novelas de imaginación, que hoy forman un género literario de méritos propios que cuenta, seguramente, con el mayor porcentaje de lectores. La figura central de Rasputín, el "Novi", sirve de magnífico pretexto para que a su alredededor se enhebren las más inquietantes aventuras, en que se reemplaza lo truculento por lo alucinante, y la fantasía indisciplinada por el avance mesurado de la realidad, por el campo de lo misterioso. El "mujik" trágico aparece en las primeras líneas obsesionando con su ausencia de la Corte la débil mentalidad del Czar Nicolás. Alejado de la Corte por la presión de los Grandes Duques, primos del Emperador que presienten la influencia siniestra del monje negro en los destinos del trono ruso, tiene, sin embargo, Rasputín, un firme apoyo en el Palacio en la persona de la Zarina y de las grandes damas de la Corte, de la más elevada nobleza, sometidas a la influencia nefasta del tirano de los Romanoff.

El Zarevicht está enfermo. Las hemorragias nasales que no cesan lo mantienen en un grado de postración próximo a la muerte. La Corte está desesperada y el Czar se ve acosado de peticiones, ya abiertas y desembozadas, ya misteriosas y anónimas, que le exigen la vuelta al Palacio de Rasputín. Después de dolorosas crisis en las que juega principal papel el carácter bondadoso e impresionable del monarca, se decide que las cuatro grandes duquesas vayan a suplicar a Rasputín tenga a bien volver a la Corte a recibir el arrepentimiento de sus siervos. Con la majestad de un pelele siniestro, entra Rasputín, seguido de un séquito de damas gimientes que lo escoltan con sus miradas desde el umbral de la pieza del Zarevicht.

Con la sola imposición de sus manos, la hemorragia se estanca. Milagro.

Una sola persona no cree en el poder divino de Rasputín. Es Iván Andrelevich, gran duque, hijo de Nadidja Mikaelovna, que en medio de la cólera de su madre y de la Zarina, acusa a Rasputín de hacerle proporcionar drogas misteriosas al Zarevicht, por intermedio de la servidumbre, para provocarle las hemorragias que él después cura con la aparente intervención del Padre Eterno.

El joven duque Iván, en compañía de un amigo, logra sorprender una de las horribles ceremonias a que se entregaban Rasputín y las damas de la aristocracia, "Las tenebrosas", como las llama la terminología popular. Las escenas a que dan lugar la exaltación y depravación del monje y las neurópatas que lo acompañan, enfurecen al joven Iván, cuya cólera llega al colmo cuando entre las asistentes a la "piadosa" tenida reconoce a su madre, la bella y aristocrática Nadidja. Descubierto el joven y su acompañante, son perseguidos rabiosamente por Rasputín, sus acólitos y las mujeres que con él se encontraban en esa noche, que logran dar muerte al amigo del duque Iván.

Iván Andrelevich huye y se aleja de Petrogrado bajo el nombre de Pedro Feodorovich. Las aventuras dramáticas se suceden, mientras se gesta en los suburbios y en el frente de guerra, la oleada formidable de la revolución que habrá de cubrir con su manto rojo a todos los actores de la época negra del zarismo.

Nuestro folletín atraviesa la etapa más apasionante de la novela. En ella la imaginación de Gastón Leroux encuentra las más inesperadas situaciones, instantes en que la intriga se desenvuelve en un ambiente de tragedia en que actúan como muñecos dislocados los aristócratas de la nobleza rusa.

Mientras en la Corte de los Czares siembra el encono y la muerte "Grigory", el rudo mujik de barba negra, los cañones truenan en el frente alemán y el fantasma de la revolución se alza amenazador por sobre el palacio de Tsarkoie Selo.

ORDENES NUEVAS Y EXCLUSIVAS

GRAN FUNDO MODELO

Indiscutiblemente el fundo más bien trabajado y mejor tenido que hay en los alrededores de Santiago, con casas y edificios regios, establos y silos modelos y con más de un millón de pesos encima en valores y existencia, vendo por viaje a Europa en el bajo precio de $ 2.700,000, a puertas cerradas.

En Puente, gran propiedad

Gran edificio comercial, almacenes y casas, 1,800 m. de terreno, con 30 m. de frente por Puente, produce $ 140,000, y gastando $ 80,000 en mejoras, producirá $ 160,000. Precio: $ 1.500,000, pagaderos reconociendo deuda $ 600,000 bonos 8 o|o Caja Hipotecaria y saldo en tres anualidades.

Compro casa, urgentísimo

Central, moderna, apropiada para doctor, para tener consultorio en bajos y habitación en altos. Pago hasta $ 300,000 al contado.

Compro chacra o fundo

Con buenas casas y edificios, en alrededores de Santiago. Pago hasta $ 600,000 al contado.

ALEJANDRO GREENE CRUZAT
Abogado y Corredor de Comercio
Sección Fundos — Sección Propiedades Urbanas
Alejandro Greene Valverde — Oscar Greene Valverde
TEATINOS 86.— CASILLA 3722

Ideal y Carne . . . | Ideal y Carne . . .

CAUSA ALARMA PUBLICA

El desarrollo alarmante de las enfermedades de trascendencia social, cuyas manifestaciones secundarias son bastante conocidas para hacer referencia a ellas, llama grandemente la atención pública. Una preparación que ha obtenido un gran éxito en el tratamiento de estas enfermedades, es el Depurol 18 M. R. (a base de yoduro de potasio y mercurio).

Consulte a su médico sobre la bondad y eficacia de este preparado.

Los productos 18 fueron premiados en la Exposición Internacional de Bolivia con el Gran Premio de Honor.



LA DISTINCION

DE UNA PERSONA RESIDE PRINCIPALMENTE EN SU FIGURA

Usted puede fácilmente reducir su volumen y tener una figura elegante sin perjudicar en absoluto su salud, si perfuma su baño con las

SALES PARA ADELGAZAR CLARKS

TRATAMIENTO RECOMENDADO POR LOS FACULTATIVOS

En los establecimientos Mayo, los interesados encontrarán toda comodidad para seguir el tratamiento completo.
(Base de carbonatos y extractos vegetales)

Unicos concesionarios:

VICTOR CORRY, y Cía — SANTIAGO

"DRYCO"

M. R.

El alimento que no tiene rival para criar niños sanos y robustos.
A falta de leche materna es el más indicado.
En venta en todas las boticas desde Valparaíso al Sur, a $ 7.50 el tarro.

MORRISON & Co.
Unicos distribuidores para Chile
SANTIAGO — VALPARAISO

PLOMO

Se compra plomo. Pago al contado.

Fábrica de Cartuchos
Av. Pedro Montt 1606
10—A

ADVERTENCIA

A nuestra distinguida clientela y al público en general les hacemos presente que al adquirir cualquier accesorio para automóviles de los que se venden en el mercado con el nombre de

LEGITIMOS BOSCH

tengan la precaución de examinarlos y constatar que lleven estampados el nombre

ROBERT BOSCH

Y ESTA MARCA DE FABRICA REGISTRADA PUES SON LOS UNICOS, QUE GARANTIZAMOS ¡CUIDESE DE LAS IMITACIONES!

Saavedra, Bénard y Cía. Ltda.

SOC. COM.

1063 — CATEDRAL — 1063

Unicos representantes de la afamada marca mundial

Robert Bosch.–A. G. Stuttgart.

ALEMANIA

VENDO

EN LOS LEONES.—Esquina.—Villaseca.—Chalet de dos pisos.—Muy buena construcción.—En los bajos consta de salón, escritorio, comedor, hall, porche, terraza, cocina, repostero, despensa, subterráneo, pieza y baño servidumbre. Altos, 6 dormitorios, 2 baños, hall, terraza. Aparte garage para 2 piezas chauffeur, lavandería, jardines, árboles frutales. Superficie: 30 por 60 metros. Precio: $ 150,000.

EN AVENIDA PROVIDENCIA, —Próxima a Miguel Claro.—Casa habitación de un piso.—Consta de 5 piezas, hall, galerías, baño, dependencias, 2 patios (1.o empedrado). Facilidades pago. Precio: $ 50,000.

Carlos Ossandón B.
— BANDERA 168 —

Impuesto Fiscal sobre Bienes Raíces

Se avisa a los contribuyentes de la ciudad de Santiago, cuyas propiedades están ubicadas en la 1.a hasta la 13.a subdelegaciones urbanas, o sea, dentro del sector que limita: al Norte, con el río Mapocho; al Sur, con el lado Norte de la Alameda de las Delicias; al Oriente, con la Plaza Italia; al Poniente, con la Avenida Matucana y parte limítrofe con la Comuna Yungay, que, desde el próximo Lunes 5, deberán pagar, en las oficinas de la III Zona de la Dirección General de Impuestos Internos, calle Agustinas N.o 673, de 9 y media a 11 A. M., y de 2 a 5 P. M., la parte de Impuesto Fiscal sobre Bienes Raíces, correspondiente al primer semestre del año en curso, y en conformidad a la Ley de la Renta N.o 755, de 16 de Diciembre de 1925.

Se advierte que es indispensable presentar el recibo de la contribución correspondiente al segundo semestre del año 1925, o, en su defecto, el recibo municipal del primer semestre del año en curso.

Se pide a los contribuyentes que, con el fin de evitar aglomeraciones y de no incurrir en los intereses penales y sanciones que señala de la Ley, concurran a retirar sus boletines en el curso del presente mes de Abril.

Santiago, 1.o de Abril de 1926

EL ADMINISTRADOR DE LA III ZONA DE IMPUESTOS INTERNOS.

A—13

INFORMACIONES DEL INTERIOR

VALPARAISO (DE NUESTROS CORRESPONSALES)

LA EXPORTACION DE CEREALES EN LA ULTIMA SEMANA DE MARZO

SE NOTA EN ELLA UN AUMENTO PROGRESIVO

La Oficina de Estadística de la Aduana nos ha proporcionado los siguientes datos relacionados con la exportación de cereales durante la última semana de Marzo, cifras que acusan un aumento progresivo en la salida de estos artículos de primera necesidad, que sin duda, habrá de influir en el alza de los precios en el país.

Las cantidades exportadas por los puertos que se expresan son las siguientes:

Valparaíso:

Frejoles, 26,201 kilógramos
Harina, 450 id.
Trigo, 40,300 id.

San Antonio

Trigo, 3.025,979 kilógramos.
Harina, 747,762 id.
Trigo, 1,537,038 id.

Valdivia:

Avena, 2.026,079 kilógramos.
Harina, 817,212 id.

Total de los cereales exportados en la semana indicada:
Avena, 3,026,979 kilógramos.
Frejoles, 26,201 id.
Harina, 178,112 id.
Trigo, 1.730,262 id.

En la semana anterior estos totales fueron:

Avena, 1,665,240 kilógramos.
Frejoles, 4,300 id.
Harina, 391,600 id.
Trigo, 952,960 id.

EL PROBLEMA DEL DESEMBARCADERO

COBRA ACTUALIDAD CON LA PROXIMIDAD DEL INVIERNO

A medida que se acerca el Invierno, se va ha tiendo sentir la necesidad de un desembarcadero para nuestro puerto, ya que al muelle de embarcaciones menores no se puede atracar con el más leve oleaje que se levante en la bahía so pena de despedazarse la embarcación y de perecer estrellado contra las escalinatas el temerario pasajero que se atreviera a hacerlo.

Los temporales del Invierno pasado remataron por completo la obra de inviernos anteriores inutilizando completamente las balsas del desembarcadero, las que por muy buena voluntad que se tenga, no pueden prestar servicio alguno.

Las autoridades marítimas de este puerto, preocupadas de esta situación que se presenta para Valparaíso, han encarado el estudio y solución del problema.

Al efecto, se han puesto al habla con la Administración del Puerto, a fin de llegar a una conclusión práctica en este asunto de tanta importancia para el puerto.

La administración portuaria ha concurrido en las mismas ideas de estas autoridades, pero ha manifestado claramente que no dispone ni de un solo centavo para comprar balsas con qué establecer un nuevo desembarcadero.

Sin embargo, se habría llegado al acuerdo de esperar la aprobación de los presupuestos de la Junta Local del Puerto, a fin de hacer algunas modificaciones en las actuales escalas del muelle de embarcaciones menores en el sentido de habilitarlo para que se pueda atracar a él en todo tiempo, sin peligro alguno.

El Consejo Naval se reunió

SE ESTUDIO LAS CALIFICACIONES DE LOS OFICIALES SUPERIORES DE LA ARMADA

Tal como lo habíamos anunciado, en la tarde de ayer se reunieron en sesión los miembros del Consejo Naval bajo la presidencia del [illegible] General de la Armada, vice-almirante don Juan Schroder.

Concurrieron al Consejo de ayer, además del almirante Schroder, el Comandante en Jefe de la Escuadra, contra-almirante don Graudio Bahamonde; Director del Territorio Marítimo, capitán de navío don Julio Ditborn; Jefe del Estado Mayor, capitán de navío don Emilio Costa Pellé, y el secretario de la corporación, comandante don Enrique Costa Pellé.

Según hemos sido informados, en la reunión del Consejo Naval de ayer, se estudió y resolvió numerosos asuntos pendientes y que dicen relación con el buen servicio de la Armada, tratándose además de algunos nombramientos y ascensos del personal.

También se habría dado comienzo a las calificaciones de los oficiales superiores de la institución, las que en conformidad a las leyes y reglamentos vigentes, deben ser hechas por el Consejo Naval.

La codificación de los Reglamentos Marítimos

A mediados de la semana última se trasladó a la capital el ayudante mayor de la Dirección del [illegible], capitán de navío don Santiago Lorca, con el objeto de conferenciar con el Subsecretario del Ministerio del Trabajo, señor Moisés Poblete Troncoso acerca de la Codificación Internacional de los reglamentos y leyes marítimas.

En otras informaciones hemos informado a nuestros lectores acerca de la obra en que se encuentra empeñada la Oficina del Trabajo de la Liga de las Naciones, respecto del estudio de una legislación universal del trabajo y de la opinión que sobre el particular había solicitado de la Dirección del Territorio Marítimo en su calidad de autoridad de la Marina Mercante.

El viaje del comandante Lorca a Santiago ha tenido por objeto conferenciar con el señor Poblete Troncoso a fin de ponerse de acuerdo respecto del plazo en que han de ser entregadas las opiniones que ha de emitir el Territorio Marítimo. También se pondrá de acuerdo acerca de los documentos y copias de reglamentos que han de remitirse a la Oficina del Trabajo para cooperar a la Codificación Internacional del Trabajo Marítimo.

MOVIMIENTO MARITIMO

Valparaíso, 6 de Abril

Hoy llega:
El Mapocho, de Lota.

Hoy salen:
El Flora, para Arica.
El Racuyo Maru, para Hong Keng.

Mañana llegan:
El Santa Luisa, de Nueva York.
El Elimois, del Havre.
El América, de Arica.

Mañana salen:
El Buenos Aires, para Cadiz.
El Rodophis, para Hamburgo.
El Margit, para Iquique.
El Elimois para Hamburgo.
El Bochum, para Hamburgo.
El Chile, para Arica.
El Valparaíso, para Arica.



La Campaña contra el juego

LOS JUGADORES DETENIDOS EN EL ALLANAMIENTO DE ANTENOCHE SALIERON AYER EN LIBERTAD BAJO FIANZA

Ayer informamos detalladamente del allanamiento efectuado por la policía secreta de este puerto en una sala de juego que funcionaba en el Club Liberal Doctrinario, situado en la calle Freire, frente al Parque Italia.

Siete jugadores y tres empleados fueron detenidos, compareciendo en la mañana de ayer al tercer juzgado del crimen, tribunal que había expedido la orden correspondiente.

Los diez detenidos prestaron declaración ante el juez señor Castro Nordenflich, el que después de oirles, les concedió la libertad bajo fianza nominal de cien pesos cada uno.

Esta fianza fué presentada por el señor Manuel J. O'Ryan y fué tramitada ayer mismo, saliendo los detenidos en libertad en las últimas horas de la tarde.

Las dificultades que se presentan en la aplicación del Código Sanitario

La aplicación de las disposiciones del Código Sanitario, que dicen relación con su título cuarto produjo un entredicho entre la Intendencia de la provincia y la dirección sanitaria local que terminó con un dictamen del promotor fiscal señor Amenábar Ossa, quien estima que es improcedente la concesión de la fuerza pública para tal aplicación, por no permitirlo la ley de garantías individuales.

Este dictamen del fiscal de Valparaíso fué rebatido por el asesor jurídico de la Dirección General de Sanidad en otro informe en que se defienden los derechos de las autoridades sanitarias para poner en práctica las disposiciones del título cuarto.

La Intendencia de la provincia, en el deseo de que este asunto se esclarezca con una opinión de más peso envió una nota a la Corte de Apelaciones, en la que solicita jurisprudencia en la cuestión.

El dictamen que habrá de expedir la Corte una vez oído su fiscal, vendrá a terminar este entredicho, que tiene paralizadas una de las más importantes actividades de la autoridad sanitaria.

ANTOFAGASTA

El Cuerpo de Bomberos repartió anoche sus premios

ANTOFAGASTA, 7. — 12.25 A. M.— El Cuerpo de Bomberos celebró su 41.o aniversario, procediendo esta noche a repartir los premios de constancia a sus voluntarios.

Los agraciados con esta distinción recibieron medallas de oro y un obsequio de la Ilustre Municipalidad a aquellos que han cumplido 30 años de servicios.—**Barrios**, corresponsal.

COQUIMBO

COQUIMBO 6. — **El matrimonio de la señorita Blanca Carmona Alcayaga** con el señor Oscar Anabalón G., dió motivo a una fiesta social de simpáticas proporciones.

—**Presidentes honorarios de la Asociación de ex-alumnos** del Instituto Comercial, fueron designados los señores Bernardo Ossandón y Joaquín Casas Cordero, ex-director el primero y director el segundo, del Instituto Comercial. Se han cambiado, con este motivo, afectuosas notas.

MAULE

A los profesores de Cauquenes se les adeuda Enero y Febrero

CAUQUENES, 6.— Los profesores de instrucción primaria han dirigido a la Junta Ejecutiva, un telegrama en que le hacen presente que se hallan impagos de sus sueldos de Febrero, cuando hay aún muchos a quienes no se les ha cancelado el mes de Enero.

Ruegan a la Junta en dicha comunicación que haga gestiones ante la Dirección del Tesoro para que esta repartición envíe fondos a la brevedad posible.—**Castillo**, presidente.—**Oviedo**, secretario.

CONCEPCION

EL COLEGIO DE ABOGADOS FELICITO A DON LUIS DAVID CRUZ

LAS ENFERMEDADES DE TRASCENDENCIA TIENEN ALARMADOS AL SUR DEL PAIS

CONCEPCION, 6.— El Colegio de Abogados celebró una reunión, en la cual se acordó enviar al ex-Ministro de la Corte de Apelaciones de esta ciudad, señor Luis David Cruz, una nota de felicitación por su nombramiento de Ministro de la Corte Suprema de Santiago y como un reconocimiento por la labor desplegada que desempeñó en la magistratura de Concepción.

—Se observa con verdadera alarma el enorme recrudecimiento de las enfermedades de trascendencia social y venéreas en el transcurso de los últimos años.

El sur del país pide a las autoridades superiores sanitarias la adopción de medidas que se hacen indispensables para combatir estos males.—(**Luis Silva Fuentes**, corresponsal).

LINARES

PARRAL PIDE EL MANTENIMIENTO DE SUS LICEOS

PARRAL, 6.—Se acaba de celebrar una concurrida reunión de vecinos, padres de familia y representantes de todas las actividades de esta ciudad, para trabajar en pro del mantenimiento de los Liceos, injustificadamente suprimidos en el proyecto del Ejecutivo.

Entre los acuerdos que se tomaron en esta importante asamblea están los de dirigirse al Honorable Consejo de Instrucción Pública y a la representación parlamentaria del departamento pidiéndoles que impidan la supresión proyectada.

Se acordó también enviar a Santiago una comisión encargada de gestionar con toda actividad el mantenimiento de los Liceos.—(**Domingo Alvarado Lafuente**, corresponsal).

CAUTIN

TEMUCO 6. — **La elección del terreno en que se instalará el hospital regional**, ha dado margen a una controversia. Sin embargo, parece que la prensa, las autoridades y el pueblo en general se inclinan hacia la idea de que el nuevo establecimiento de beneficencia sea instalado en la vecina localidad de Padre Las Casas.

—**A una fiesta social dió lugar el cambio de anillos de la señorita** Olga Opazo Peers Jones y el señor Osvaldo Pérez Besoain.

TEMUCO 6. — **La construcción del cuartel de carabineros** ha entrado en el período de las realidades. El Comando ha designado una comisión compuesta del Capitán Fierro y del Teniente Mansilla para que gestione la adquisición de las maderas que sean necesarias para la iniciación de las obras.

El cuartel se levantará en la manzana 140, cedida por el Fisco con tal objeto.

— **Las facilidades de transporte que significa la construcción** del puente sobre el río Cautín en el pueblo de Cajón, redundarán en un menor costo de los artículos alimenticios que se expenden en el comercio de esta ciudad. Así lo estiman numerosas personas a quienes se les ha consultado su opinión al respecto.

VALDIVIA

Cambio de Jefe en el Regimiento Caupolicán

NOTAS SOCIALES

VALDIVIA, 6.—Previas las formalidades de ordenanza se verificó hoy el cambio de jefe del Regimiento Caupolicán.

Asumió el Comando el teniente coronel don Roberto Rodríguez.

—Se ha concertado el matrimonio de la señorita Cecilia Melo con el señor Alberto Burgos. Ayer se concertó también el enlace de la señorita Eduvijis Ribbeck con el señor Ernesto Echeraler.—(**Ludovico Barra**, corresponsal).

VALDIVIA 6. — **El Directorio Provincial de los Boy-Scouts** designó al doctor Lenck para que tenga a su cargo la organización de las fiestas conmemorativas del 21 de Mayo. Esta efeméride patriótica coincide con el aniversario de la fundación de la primera Brigada de Boy-Scouts de esta ciudad.

—**La Sociedad "La Fraternidad"** designó a los señores Nicolás Reyes y Víctor M. Suárez como sus representantes ante el Congreso Social Obrero. A ambos se les han enviado las comunicaciones que acreditan estas designaciones.

Los señores **Reyes y Suárez**, están radicados en Santiago.

La celebración del 41 aniversario de "La Fraternidad" constituyó un verdadero eco de trascendencia social, habiéndose recibido ayer 5 de Abril gran número de felicitaciones de las colectividades más prestigiosas del país.

TALCA

EL NUEVO EDIFICIO DEL LICEO DE HOMBRES SE INAUGURARA MAÑANA

SE DESARROLLARA UN BRILLANTE PROGRAMA. — EL MINISTRO DE HIGIENE, DE PASO PARA SANTIAGO, SOLO ESTUVO DOS HORAS EN ESTA CIUDAD.—EL ATRASO EN EL PAGO DE LOS EMPLEADOS PUBLICOS

TALCA, 6.—El Jueves tendrá lugar la inauguración oficial del nuevo edificio del Liceo de Hombres, llenándose con esto un largo y sentido anhelo de esta ciudad.

Por fin se realiza esta ansiada aspiración local después de haber demorado más de 20 años la acidentada construcción del Liceo.

El acto de la inauguración revestirá una gran solemnidad, tal cual se la merece la importancia del acontecimiento.

Desde luego el Ministro de Instrucción, señor Alamiro Huidobro y el decano de la Facultad de Humanidades, han prometido concurrir a las festividades.

Igual promesa han formulado algunos ex-rectores del Liceo entre los cuales se cuentan don Enrique Molina, y los señores Banderas Letelier y Sepúlveda. La sola presencia de tan esclarecidas personalidades ahorra entrar en mayores consideraciones acerca de las proporciones que adquirirá este acto.

Se desarrollará el siguiente programa:

En la puerta del Liceo se arriará la vieja bandera del establecimiento, la que será conducida por los alumnos nuevos. En seguida se hará la bendición e izamiento de la nueva bandera. A continuación el vice-rector señor Briceño pronunciará un discurso alusivo.

Los alumnos y la concurrencia pasarán al interior del colegio y en él se seguirá desarrollando el programa en la siguiente forma:

Primero.— Canción Nacional por la orquesta.— Segundo.— Discurso del Intendente de la provincia señor Gonzalo Robles.— Tercero.— Madame Butterfly, de Puccini, cantada por la señorita Aida Villarroel.—Cuarto.— Discurso del Rector del Liceo señor Salustio Calderón.— Quinto.— Orquesta.— Sexto.— Discurso del alumno don José Espinoza.—Séptimo.— Pieza de piano y violín.—Octavo.— Charla sobre el viejo Liceo por el doctor don Francisco Hederra.— Noveno.—Orquesta.—Décimo.—Discurso del señor Domingo Melfi.— Undécimo.—Rigoletto de Verdi, cantado por la señorita Rebeca Moriames.—Duodécimo.— Marcha final.

Con motivo de la inauguración del nuevo Liceo el rector y el profesorado han repartido profusamente invitaciones en la sociedad.

—Procedente de Chillán y en viaje de regreso a Santiago pasó por esta ciudad el señor Ministro de Higiene, Trabajo y Previsión, doctor Lucio Córdova. El Ministro hizo el viaje desde Chillán a Talca en automóvil.

Debido a que sólo permanecerá dos horas en esta ciudad no le fué posible visitarla, prometiendo volver a ella dentro de 15 días con el objeto de imponerse detalladamente de sus necesidades educacionales y remediarlas en lo que dependa de su Ministerio.

—Ayer empezó a pagarse los sueldos de los empleados públicos correspondientes al mes de Febrero.

En esta ciudad se sentía con retardo en el pago de los sueldos de la obra de presión del Gobierno en favor del Estatuto Administrativo, patrocinado por el con tanto entusiasmo, a pesar del con tan poco ambiente que ha encontrado en los círculos políticos.

Los empleados públicos de esta ciudad se fiestan contrariados por la forma en que se les atiende, ya que se ha hecho costumbre que mensualmente se les adeude dos meses de sueldo.—(**Carlos Barriga**, corresponsal).

CHILOE

El Internado del Liceo de Ancud cuenta con un buen local

ANCUD, 7.— 12.42 A. M.— Ayer se trasladó el Internado del Liceo de Hombres al hermoso local anexo al establecimiento, que antes estaba ocupado por el Hotel Chile.

Queda así esta sección en condiciones de recibir un centenar de alumnos lo que además facilita la matrícula de internos.

El dueño del edificio, señor Miguel Chijani ha dado toda clase de facilidades al Liceo, proponiéndose establecer una galería para unir ambos locales.

Los padres de familia se muestran muy complacidos por las comodidades de que disfrutan sus pupilos.—El Corresponsal

NOMBRAMIENTO DE MINISTRO DE LA CORTE DE APELACIONES DE CONCEPCION

OTROS NOMBRAMIENTOS JUDICIALES

El Presidente de la República firmó un decreto por el cual se nombra Ministro de la Corte de Apelaciones de Concepción, en la vacante dejada por don Luis David Cruz que fué designado Ministro de la Corte Suprema, al señor Félix Guerrero.

Asimismo el Presidente firmó otros decretos nombrando Promotor Fiscal de La Serena al señor Ernesto Navarrete Benítez; a don César Varas Bezanilla, oficial civil de Alhué; a don Fabio Valdivieso, Receptor de Menor Cuantía de Linares; a don Camilo Bravo León, Juez Letrado de Lautaro, y a don Manuel Iturriaga, Defensor Público de Antofagasta.

UNA DELEGACION DE MEDICOS ARGENTINOS VISITA ESTA CAPITAL

En la combinación transandina de anoche llegó a esta capital una delegación de médicos argentinos, compuesta por los doctores señores Alfredo F. Landivar, Profesor de Clínica Quirúrgica, Manuel Ramírez; Profesor de Ortopedia; ambos de la Universidad de Buenos Aires y Adrián J. Bengolea, Juan B. Justo, Augusto Gowland, Ernesto Thwaites Lastra, Mariano Fleitas, Alberto Besio y René Barbo.

Estos facultativos del país vecino salieron de Buenos Aires con el objeto de visitar la región de la cordillera en la parte de Puente del Inca, y aprovechando una invitación de la Compañía de Hoteles Sud Americanos y Ferrocarril del Pacífico, siguieron viaje a Santiago con fin de visitar, por vía de turismo, los puntos más interesantes de esta ciudad. Seguirán después a Valparaíso con este mismo objeto.

En su alejamiento del Hotel Crillón tuvimos el agrado de saludar a los distinguidos visitantes, algunos de los cuales han visitado ya nuestro país. Ellos agradecieron la atención de nuestro diario y nos expresaron la satisfacción de poder encontrarse de nuevo en Chile, para admirar los progresos que desde luego les advertido, llamándoles especialmente la atención la comodidad del Ferrocarril Eléctrico en el cual viajaron desde Los Andes a Santiago.

Ideal y Carne . . .

A los deudores de don AARON LERNER

Se previene a los deudores por trajes que si no cancelan en la semana sus deudas pendientes, se procederá al cobro judicial.

EL SINDICO.

TRATAMIENTO COMPLETO de las enfermedades del HIGADO, Litiasis Biliar, Intoxicaciones, Insuficiencia Hepática,. etc., por la

PANBILINE

Forma: Píldoras y Líquida.

NOTA.—Habiendo aparecido en el mercado falsificaciones de PANBILINE, ponemos en guardia a los consumidores.

LOS FRASCOS LEGITIMOS se distinguen por la Etiqueta de Garantía que lleva la firma de los concesionarios, según el siguiente facsímile.

Insista Ud. en que sólo se le vendan frascos con este requisito.

No se garantiza la legitimidad del producto si no lleva esta etiqueta con la firma del concesionario.

Víctor Corry y Cía.
Santiago.

Base: Extracto bilis de buey. Extractos Hepático y Pancreático.

Grace Line

Servicio rápido de pasajeros para Antofagasta, Iquique, Arica, Mollendo, Callao, Salaverry, Talara, Balboa, Cristóbal y

NUEVA YORK

"SANTA LUISA"

saldrá de VALPARAISO el 14 de Abril, a la 1 P. M.

"SANTA TERESA" ..... Abril 28
"SANTA ANA" ..... MAYO 12
"SANTA ELISA" ..... MAYO 26

News Orleans and South American Steamship Co. Servicio mensual de vapores de carga desde News Orleans EE. UU. a puertos chileno y vice-versa.

GRACE y Cía. (CHILE S. A.
HUERFANOS, ESQUINA MORANDE.— SANTIAGO

VAPOR RAPIDO AL NORTE
EL COMODO VAPOR TRANSATLANTICO DE PASAJEROS;
"CHILE"

Saldrá para COQUIMBO, HUASCO, CHAÑARAL, TALTAL, ANTOFAGASTA, TOCOPILLA, IQUIQUE, CALETA BUENA y ARICA.
EL JUEVES 8 DE ABRIL, A LAS 6 P. M.
Unico vapor de la costa que cuenta con gran número de camarotes para una sola persona.
Por fletes, pasajes y demás pormenores, verse con:

R. Donoso Grille, Galería Alessandri N.o 237 SANTIAGO | Cía. Transportes Unidos, Estado, esquina Alameda, SANTIAGO

En Valparaíso: SOC. ANON. MARITIMA GONZALEZ SOFFIA y Cía.
Blanco N.o 903

P. S. N. C.

VIA ESTRECHO DE MAGALLANES

"ORTEGA" para San Antonio, Talcahuano, Penco, Coronel, Corral, Punta Arenas, Port Stanley, Montevideo, 8,500) Santos, Río de Janeiro, San Vicente, Lisboa, Vi-11 A. M. go, La Coruña, La Rochelle-Pallice y Liverpool.
13 DE ABRIL

Viaje a Punta Arenas en ocho días

Viajes de turismo de Valparaíso o San Antonio a Montevideo; Montevideo a Buenos Aires y Buenos Aires a Santiago.
1.a clase por vapor y ferrocarril transandino . . . . £ 55.—
2.a clase por vapor y 1.a clase transandino. . . . 43.—

VAPORES PARA NUEVA YORK

SEQUIBO. . . 21 de Abril
EBRO. . . . . 19 de Mayo
ESSEQUIBO. . . 16 de Junio

Para Antofagasta, Iquique, Arica, Mollendo, Callao, Salaverry, Payta, Balboa, Cristóbal, La Habana y Nueva York

SANTIAGO
Agustinas 1027 — Casilla 536
THE PACIFIC STEAM NAVIGATION Co.
VALPARAISO
Calle Blanco — Casilla 24 V.
SUB-AGENTES EN SANTIAGO: TRASPORTES UNIDOS, ESTADO ESQUINA ALAMEDA; VILLALONGA, AGUSTINAS N.o 817.

R. M. S. P.

SERVICIO RAPIDO DE LUJO DESDE Buenos Aires a Europa

PROXIMAS SALIDAS DE LOS AFAMADOS VAPORES "A"

VIAJES RAPIDOS A LISBOA EN 18 DIAS; CHERBURGO Y SOUTHAMPTON EN 19 DIAS

"AVON" ..... 11,073 toneladas, 17 de ABRIL
"ALMANZORA" ..... 15,551 toneladas, 28 de ABRIL
"ANDES" ..... 15,620 toneladas, 8 de MAYO
"ASTURIAS" ..... 23,000 toneladas, 22 de MAYO
"ARLANZA" ..... 14,930 toneladas, 3 de JUNIO
"AVON" ..... 11,073 toneladas, 12 de JUNIO

PROXIMAS SALIDAS DE LA LINEA "D"

"DEMERARA" ..... 23 de ABRIL
"DARRO" ..... 7 de MAYO
"DESEADO" ..... 21 de MAYO
"DESNA" ..... 4 de JUNIO

VIAJES DE LLAMADA DESDE VARIOS PUNTOS DE EUROPA, SIRIA Y TURQUIA

Cía. TRASATLANTICA ESPAÑOLA

SERVICIO PLATA-MEDITERRANEO

El rápido y lujoso vapor-correo,

"INFANTA ISABEL DE BORBON"

Saldrá de BUENOS AIRES para ESPAÑA el día 2 de Mayo próximo, con escalas en: Montevideo, Río de Janeiro, Las Palmas (Canarias) Cádiz, Almería y Barcelona.

SERVICIO SUD-PACIFICO A ESPAÑA

El magnífico vapor-correo

"BUENOS AIRES"

Saldrá de VALPARAISO para ESPAÑA el Jueves 8 de Abril próximo, en la noche, con escalas en: Antofagasta, Iquique, Mollendo, Callao, Guayaquil; Colón, Puerto Colombia, Curacao, Puerto Cabello, La Guayra, Ponce, San Juan de Puerto Rico; Tenerife; (Canarias), Cádiz y Barcelona.

Se expiden pasajes para todos los puertos de escala, incluso: ANTOFAGASTA E IQUIQUE, y para los puertos del Norte de España: Vigo, Coruña, Gijón, Santander y Bilbao, con trasbordo en Cádiz.

También recibirá carga a tipos de fletes convenientes.

Esmerada atención y excelente alojamiento y trato a todos los pasajeros de 1.a, 2.a y 3.a clases.

Se ruega a los señores pasajeros, se sirvan hacer reservar sus localidades con anticipación.

Para informaciones sobre fletes y pasajes, y reserva de camarotes, dirigirse a los Agentes:

MARTINEZ VELASCO y CIA.
Cochrane N.o 653.—Casilla 108 V.
VALPARAISO

SANTIAGO
LUQUE NIETO y CIA.
Agustinas N.o 889 — Casilla 3964
A-7

Cía. Sud - Americana de Vapores

SERVICIO MENSUAL A NUEVA YORK CON ITINERARIO FIJO EN 18 DIAS — SALIDAS EN SABADOS A LAS 4 P. M. EN PUNTO

"ACONCAGUA" — 10 DE ABRIL
"TENO" — 8 DE MAYO

Con escalas en Antofagasta, Iquique, Arica, Callao, Payta y Cristóbal.

SERVICIO QUINCENAL A GUAYAQUIL (ECUADOR) — SALIDAS EN VIERNES, A LAS 6 P. M.

"IMPERIAL" — 16 DE ABRIL
"HUASCO" — 30 DE ABRIL

Con escala en Coquimbo, Antofagasta, Gatico,, Tocopilla, Iquique, Caleta Buena, Arica, Ilo, Mollendo, Chala, Pisco, Cerro Azul, Callao, Salaverry, Pacasmayo, Eten, Pimentel y Payta.

El vapor "Aysen" hará escalas extraordinarias en Huasco, Caldera, Chañaral y Taltal.

SERVICIO QUINCENAL A PIMENTEL (PERU) — SALIDAS EN VIERNES, A LAS 6 P. M.

"MAPOCHO" — 9 DE ABRIL
"CACHAPOAL" — 23 DE ABRIL

Con escalas en Coquimbo, Huasco, Caldera, Chañaral, Taltal, Antofagasta, Iquique, Pisagua, Arica, Ilo Mollendo, Chala, Lomas, Pisco, Tambo de Mora, Callao, Huacho, Supe, Huarmey, Casma, Samanco, Chimbote, Salaverry, Pacasmayo y Eten.

VAPORES PARA PENCO, LOTA, TOME Y TALCAHUANO
SALIDAS DE VALPARAISO TODOS LOS MIERCOLES
DE TALCAHUANO SALEN DE REGRESO PARA VALPARAISO TODOS LOS MARTES A LAS 6 P. M.

WESSEL DUVAL & Co.
HUERFANOS
ESQUINA MORANDE

Cía. TRANSPORTES UNIDOS
Estado esquina Delicias
Sub-Agentes

Ideal y Carne . . .

GRAN ALMACEN de 270 metros se arrienda en Alameda 2496 CANON: $ 1,100 A-1

D' J. COLLIS BROWNE'S CHLORODYNA PARA LAS DIARREA, COLERA, DISENTERIA, FIEBRES
J. T. DAVENPORT Ltd. Londres
Se halla en todas las farmacias

Base: Alcohol, cloroformo, opio, jarabe aromático.

Ideal y Carne . . .

EL ROBUSTECIMIENTO DE SUS NERVIOS LO CONSIGUE UD. CON TABLETAS "BAYER" DE ADALINA

FIJESE EN EL SELLO AMARILLO DE GARANTIA CON LA CRUZ "BAYER"

Adalina M. R.: Bromoisovalerilurea.

HOY QUEDARA REDACTADO EL PROYECTO DE LEY DE EMERGENCIA

AYER FUE ENTREGADO A LA SECRETARIA EL INFORME DE MINORIA, QUE RECOMIENDA LA ACEPTACION DEL ESTATUTO ADMINISTRATIVO

En la tarde de ayer se reunió nuevamente la Comisión de Gobierno interior para redactar el proyecto de ley de emergencia que ha quedado pendiente.

Después de una larga sesión la comisión quedó pendiente para hoy, a las 10 A. M., hora en que se leerá el proyecto redacción definitiva y será enviado a la Cámara.

EL INFORME DE MINORIA

Los señores Tito V. Lisoni y Angel Custodio Vicuña han enviado a la Cámara el siguiente informe:

"Honorable Cámara:

El Poder Ejecutivo, en el cumplimiento del deber, de "salvar al Estado" el mantenimiento de los gastos ordenados por leyes y decretos-leyes en vigencia", ha presentado al Congreso un proyecto de ley con dos objetos fundamentales:

1.o Reducir los gastos de la Nación que las leyes y decretos-leyes anteriores a las rentas nacionales y el funcionamiento se hace imposible, ya que es un hecho notorio que el monto de las contribuciones y el más elevado sin provocar la fuga de los capitales radicados en el país, y sin causar gravísimos daños a la marcha de las industrias y al desarrollo económico de la Nación, y

2.o Corregir la desorganización introducida en la Administración con el aumento de empleados, la acumulación de sueldos, pensiones, gratificaciones, y con las jubilaciones a los 30 años de servicio, concedidas sin exigir la comprobación de edad avanzada, enfermedad u otra causa de inhabilidad.

El Gobierno elaboró un proyecto de ley que corrige estos males, causantes de la insostenible situación actual de la Hacienda Pública, impidiendo el incremento de su acción fructífera en el porvenir.

Con dicho proyecto se persigue el propósito de establecer un verdadero Código de la Administración Pública, que al propio tiempo que fije la planta definitiva de los empleados públicos y su rentabilidad, sirva de garantía al empleado, especialmente al amparo de la ley y de la justicia, la carrera administrativa, estimulando así a los servidores, vigorizando la disciplina y concluyendo con la anarquía que hoy existe en la mayoría de las reparticiones del Estado, puesta especialmente de manifiesto en el hecho de que ingresó al servicio y el ascenso dentro del mismo, se deben más a la influencia, que al mérito y a las condiciones de preparación y moralidad del funcionario.

Países más atrasados que el nuestro tienen ya esa ley permanente que respeta el esfuerzo lícito, la probidad y los años de servicios del empleado público, estableciendo, a base de antigüedad, el escalafón por categorías y asegurando, dentro de normas legales, el ascenso, sin perjudicar ningún derecho establecido.

Los propósitos del Gobierno son, pues, perfectamente lógicos, porque a la vez que persiguen la nivelación de las entradas y gastos públicos, buscan una norma de justicia para remunerar la Administración.

La mayoría de la Comisión de Gobierno Interior ha desestimado el proyecto del Ejecutivo, y propone en su lugar la dictación de una ley llamada de emergencia, que no tiende a reducir por parejo los sueldos de los empleados públicos, rebajándoles en un 25 o|o los aumentos dictados desde 1924 hasta el presente, y en un 15 o|o de descuento a los sueldos de los puestos de nueva creación.

Como dichos aumentos han sido siempre parciales, resulta que, mientras unos empleados son, de este modo, favorecidos en proporción muy limitada, otros obtienen en sus rentas, ventajas verdaderamente excesivas.

Se deja así en pie el desorden introducido en la última época en los servicios públicos, — cuyo término persigue el Gobierno a toda costa,— no tomar para nada en cuenta, esa rebaja fija, ni la naturaleza de las funciones ni la labor y responsabilidad del empleado, ni los estudios o preparación requeridos para el desempeño del cargo.

En cambio, el proyecto del Ejecutivo se ha confeccionado, teniendo en consideración esa circunstancia; y, si en determinados casos, los Ministros hubieran sufrido error al apreciarlas, nada sería más fácil que corregirlos, subiendo o bajando de categoría a los empleados afectados en el Estatuto.

El propio Ministro del Interior manifestó a la Comisión que, a dicho respecto, estaba llano a aceptar el criterio del Congreso, acogiendo todas las reformas y correcciones que el Honorable Cuerpo Legislativo dispusiera, toda vez que dicho concepto, según los propios términos del señor Ministro, "está muy lejos de ser una obra acabada".

Por otra parte, el proyecto de emergencia, acordado por la mayoría de la Comisión, además de no significar un paso en orden a corregir la desorganización administrativa, concluye con un anhelo que ofenda vivamente a la opinión pública y retardará, quizá por muchos años, la dictación de una ley que, estableciendo reglas precisas e invariables, venga a regularizar la Administración en todos sus órdenes y categorías.

No salva, tampoco, el déficit existente, pues economiza 3 millones de pesos menos de la suma requerida para el equilibrio financiero proyectado, por lo demás, dictar leyes complementarias a fin de mejorar los sueldos que resulten demasiado bajos, medida que aumentaría considerablemente ese déficit.

En el proyecto del Ejecutivo los empleados civiles ascienden a 211 mil, con 432.290 mil pesos, disminuido su monto, por rebaja de asignaciones y supresión de empleos inútiles, en la suma de $ 35.506,710; respecto a las fuerzas armas, conforme al Estatuto Administrativo, quedan los sueldos reducidos a $ 135.536,796 con una economía, respecto a los decretos-leyes vigentes, de 93 millones cuatrocientos sesenta y tres mil doscientos cuatro pesos.

Estas reducciones representan, con dicho Estatuto, un total de $ 229.369,914, mientras que, en conformidad al proyecto de la mayoría de la Comisión, las mismas alcanzan a los sueldos civiles a $ 178.768.000, y en las fuerzas armadas, a $ 31.250.000.

El proyecto de emergencia, con el fin de equilibrar las injusticias que se observan en la aplicación de las normas fijas de descuento, ha creado contemplar numerosas excepciones, con lo cual hacen más patentes la falta de equidad de la medida y la necesidad de estudiar detenidamente cada uno de los servicios, tal como se proponía realizar el Gobierno mediante su proyecto, de acuerdo con la Comisión y el Congreso, y oyendo, si fuera necesario, a los jefes de las respectivas reparticiones.

Vale la pena dejar constancia, desde luego, por vía de ejemplo, de esas excepciones. Así, a los policías se les rebaja el 15 o|o de su sueldo total como considerados en el carácter de servicio activo. A los Ministros diplomáticos se les rebaja también el 25 o|o, debiendo al Gobierno el derecho de completarles sus sueldos en la forma que lo estime oportuno, por medio de asignaciones. Respecto a los intendentes y gobernadores, relatores de Corte, secretarios de Juzgados de Letras, oficiales civiles, etc., se necesita hacer salvedades en la ley para poderlos dejar con sueldos equivalentes a su rango y a los servicios que prestan.

Además, el proyecto de mayoría deja para después, y seguramente de modo indefinido, legislar en el sentido de regularizar la Administración Pública en materia de jubilaciones, acumulación de empleos, sueldos y gratificaciones y de tantas otras corruptelas establecidas en esta última época, que, con ello, quedan en pié y con tendencia a arraigarse cada vez más, pues el tiempo es el mejor aliado de estas situaciones contradictorias y favorecedoras únicamente de los intereses personales.

Suponiendo que la Ley de Emergencia consiguiera salvar el déficit del presente año, se reproduciría en el próximo y subsiguientes, en igual forma y gravedad, la situación actual, y habría que apelar quizá, a qué fórmulas para normalizar la Administración del Estado.

La situación del país es demasiado difícil para que se la pretenda corregir por medio de simples procedimientos transitorios. Intentar semejante medida es desconocer los hechos consumados, no ver la pendiente hacia dónde se precipita la Nación en la vía de derroche en que se le ha mantenido hasta hoy y poner obstáculos a la obra reconstructora emprendida por el actual Gobierno y que se ha propuesto alcanzar la completa rehabilitación del país y su rápida vuelta a la normalidad constitucional, mediante la ayuda de los partidos y de los hombres que persiguen el anhelo de que la República goce nuevamente, en América y el mundo, el prestigio que le dieron sus sólidas instituciones.

Es lógico que, en esta obra de reparación nacional, debe abandonarse todo propósito de protección a favor de determinadas clases de empleados públicos, y dedicar todo el esfuerzo a una acción pareja de justicia estricta y única.

El Estatuto tenía, en nuestro concepto, esta ventaja, porque, fijando previamente normas definitivas, estudiaba cada servicio público con las categorías de empleos que el mismo establecía, siguiendo un plan metódico y uniforme.

Por estas consideraciones, los suscritos infrascritos de la Comisión de Gobierno Interior opinamos que la Honorable Cámara haría obra acertada y patriótica aceptando, en sus bases generales, el proyecto del Ejecutivo, sin perjuicio de hacerlo, en su discusión particular, todas las modificaciones y enmiendas que estime oportunas.

Santiago, 7 de Abril de 1926.—**Tito Lisoni.—Angel Vicuña".**

EL INFORME DEL REPRESENTANTE DEMOCRATA

El representante demócrata, señor Héctor Alvarez, ha presentado por separado el siguiente informe sobre Estatuto:

"La Administración Pública Chilena se ha desarrollado en el curso de la República sin un plan técnico de arquitectura administrativa, que se refiera a los servicios y funciones en cuanto ellos digan relación con el progreso de la nación y, en cuanto ambos se refieren al personal de servidores y funcionarios.

Preciso es, por consiguiente, establecer los servicios del Estado en toda su extensión administrativa, como fijar las condiciones de los empleados públicos. Lo primero corresponde a un Estatuto Administrativo y lo segundo a un escalafón de empleados públicos. Ambos problemas requieren tiempo y un razonado estudio técnico.

Adhiriéndome a la idea dominante en la Comisión de Gobierno Interior, que consiste en dictar una ley de emergencia y de duración transitoria, de plazo fijo, que contribuya a financiar los presupuestos de gastos nacionales, propongo a la Honorable Cámara como puntos de estudio para una ley de emergencia, los siguientes:

1.o Excluir de todo descuento a los aumentos que con sueldos y demás asignaciones no excedan de $ 6,000 anuales;

2.o Establecer el siguiente descuento a los aumentos de sueldos acordados desde el 5 de Setiembre de 1924 adelante:

a) El 15% a los sueldos de empleados nuevos creados desde el 1.o de Setiembre de 1925 adelante;

b) El 20% a los aumentos que no hayan excedido del 75% del sueldo básico;

c) El 30% de los aumentos mayores del 75% y que no exceden del 100% del sueldo básico; y

d) El 40% a los aumentos mayores que exceden del 100%;

3.o A las jubilaciones decretadas desde el 5 de Setiembre de 1924 adelante y concedidas conforme a leyes dictadas con posterioridad a dicha fecha, se les rebajará en los aumentos que hubiesen obtenido conforme a los porcentajes fijados en el N.o 2;

4.o Las pensiones y jubilaciones que correspondan a beneficiados, que por concepto de contribuciones paguen impuestos de $ 2,500 o más anuales, pagarán un descuento de 50% del total de ellas; y

5.o Se considerará como sueldos de base para los efectos de la ley de emergencia a las asignadas en los presupuestos, incluso las gratificaciones y premios.

Sala de Comisiones, a 6 de Abril de 1926.—**Héctor Alvarez.**

Directorio General Demócrata

IMPORTANTE REUNION DE COMISIONES

El Directorio General del Partido se encuentra empeñado en realizar en el presente año, una intensa labor constructiva y orientadora.

Pende de su consideración el estudio de importantes asuntos de interés general para la colectividad.

La Secretaría General cita para el Viernes 9 del presente, a las 9.30 P. M., en el salón del Directorio General con el objeto de que se constituya, a la Comisión Electoral de Registros y de Estadística formada por los señores: don J. Román Leiva, don Armando Tamayo, don Oscar Cuadra, don Ernesto Hárquez, don Aquiles Concha, don Nolasco Cárdenas, don Diego Escanilla y don Enzo Castro.

Cita, igualmente para el Lunes 12 del presente, a la misma hora, con el objeto indicado a la Comisión Política, de Relaciones y Comercio, formada por los señores: don Luis Enrique Concha, don Horacio Azócar, don Anacleto A. López, don Wenceslao Villas, don Artemio Gutiérrez, don Nolasco Cárdenas, don Honorio Henríquez Pérez y don Serafín Soto.

Ideal y Carne . . .

ASALARIADOS

COMUNA DE SAN MIGUEL.—Hoy a la hora de costumbre, habrá reunión en el local de la Av. Silva N.o 30. Se tratarán asuntos de actualidad por lo cual se encarece la asistencia.

Sesión del Directorio.—El Directorio de la Usrach se reunirá mañana Jueves, a las 9 P. M., en su local, San Antonio 347, para tratar importantes asuntos.

HOY SE PRESENTARA EL MINISTERIO A LA CAMARA DE DIPUTADOS

DIPUTADOS QUE HARAN USO DE LA PALABRA DURANTE LA SESION.—IDEAS FUNDAMENTALES DE LOS DISCURSOS.—AYER QUEDO FIJADA LA TABLA.—EL ESTATUTO QUEDA EN EL TERCER LUGAR.—EN HOMENAJE A LA MEMORIA DE DON RICARDO TRONCOSO, SE LEVANTARA LA SESION POR 15 MINUTOS

Durante todo el día de ayer no se ha hablado en los círculos políticos de otra cosa que de la sesión que esta tarde celebrará la Cámara de Diputados.

Las actividades políticas han girado también alrededor de este asunto y las diversas reuniones de parlamentarios celebradas ayer, han sido para acordar asuntos que tienen estrecha relación con la iniciación de las sesiones de la Cámara Joven.

REUNION DE LOS COMITEES PARLAMENTARIOS

El Presidente de la Cámara ha citado para ayer a los Comités Parlamentarios de los diversos partidos para fijar la tabla con las materias que hasta la fecha ha enviado al Congreso el Ejecutivo.

Constituída la reunión bajo la presidencia del señor Gumucio, se dió cuenta de los negocios informados por las diversas comisiones y se fijó la tabla de la siguiente manera:

1.o La ubicación de los señores diputados de acuerdo con la ley de elecciones.

2.o Petición de inhabilidad parlamentaria de los señores Edwards Matte y Elías Errázuriz.

3.o Estatuto administrativo.

4.o Mensajes que fijan la fuerza de mar y tierra.

5.o Inhabilidad del señor Ramírez Frías como miembro del Consejo de Obras y Vías de Comunicación.

Se procedió luego a fijar la tabla de fácil despacho, en la que se incluyeron los demás asuntos que ya han sido informados, quedando en el primer lugar el Proyecto Sanitario que fija la planta de empleados del Código Sanitario y a continuación los dos proyectos de Hacienda, relativo a la no percepción de derechos aduaneros por los cónsules y a la reducción a puertos menores los mayores de Pisagua, Huasco, Caldera y Ancud.

El señor Guzmán Maturana, dando cumplimiento a un acuerdo adoptado por los diputados radicales en la reunión del Lunes, pidió se apoyara la candidatura del señor Pedro Aguirre Cerda para el cargo de consejero de educación pública, vacante por su renuncia.

El Presidente dió cuenta en seguida de las gestiones que había hecho encaminadas a conseguir que la sesión de hoy se levantara sólo por 15 minutos en homenaje a la memoria del señor Ricardo Troncoso Puga.

LA SESION DE ESTA TARDE

A las 4 de la tarde de hoy se abrirá la sesión con que la Cámara de Diputados inaugura su período extraordinario.

HOMENAJE A LA MEMORIA DE DON RICARDO TRONCOSO

En la sesión de esta tarde se rendirá un homenaje a la memoria del primer diputado que ha cruzado a esta corporación, señor Ricardo Troncoso Puga.

El Presidente levantará la sesión en señal de duelo por espacio de un cuarto de hora.

PRESENTACION DEL MINISTERIO.—LOS ORADORES

El Ministerio, conforme lo hemos venido anunciando, se presentará esta tarde a la Cámara.

Recibiéndolo harán uso de la palabra los siguientes señores diputados:

Señor Santiago Labarca, por el Partido Radical. Las ideas fundamentales del discurso del señor Labarca las dimos a conocer en nuestra edición de ayer.

Don Manuel Cruzat Vicuña, por el Partido Conservador. El señor Cruzat Vicuña pronunciará un discurso que ya fué aprobado ayer por los diputados conservadores en una reunión celebrada en la Cámara a las 6 de la tarde.

El representante conservador manifestará que sus correligionarios cerrarán los ojos ante el pasado de la República y los abrirán sólo ante el futuro, en el que cifran todas sus esperanzas de reconstrucción política e institucional del país.

En nombre de los Liberales Democráticos hablará el señor Pedro Salinas Fuenzalida, quien, en su discurso, fijará algunos puntos que dicen relación con la doctrina de su partido y la labor del Gobierno.

Don Ismael Edwards Matte, al hablar en representación de los 14 diputados de su partido, hará un estudio de la Revolución de Setiembre, indicando las causas que decidieron la caída del país en manos de la Unión Nacional; se referirá a la revolución de Enero y demarcará los motivos que decidieron el imperio de la Alianza.

El estudio sobre estos puntos es extenso y termina con un análisis del momento actual y las esperanzas para el porvenir.

Don Tomás Ramírez Frías nablará a nombre de los Liberales Allancistas; don Nolasco Cárdenas, a nombre de los Demócratas; don Ramón Sepúlveda Leal, lo hará a nombre de los Comunistas; y don Ramón Alzamora Ríos a nombre de los diputados y Partido Asalariado.

REUNIONES DE PARLAMENTARIOS QUE SE CELEBRARAN HOY

Para considerar algunos puntos relacionados con la sesión de esta tarde, se reunirán hoy algunos parlamentarios.

El comité parlamentario radical ha citado a los diputados de este partido para las 11 de la mañana a una reunión que tendrá lugar en la Cámara de Diputados.

Los demócratas se reunirán a la misma hora en el Senado para conocer los puntos principales del discurso que pronunciará el señor Nolasco Cárdenas.

LA CAMARA NO INTERRUMPIRA SUS SESIONES

La Cámara no interrumpirá las sesiones ordinarias del actual período y seguirá sesionando, tal como lo acordó en su primera sesión, los Miércoles, Jueves y Viernes.

Directorio Departamental Conservador

Hoy, a las 6 1|2 P. M., celebrará sesión ordinaria el Directorio Departamental Conservador. Se preocupará de asuntos de suma importancia y muy especialmente de la elección de los directorios comunales que según los estatutos del partido deben elegirse dentro del presente mes.

Es un hecho la unificación de la juventud balmacedista

Mañana celebrará sesión el Centro Liberal Democrático, para ocuparse de diversos asuntos, especialmente de la unificación de la juventud liberal democrática. Están acordadas ya las bases de esta unificación, considerada un hecho en los círculos balmacedistas.

La sesión se efectuará a las 6 P. M., en el Club Presidente Balmaceda.

La próxima Convención Liberal

La Secretaría General del partido Liberal Unido, nos informa que ya se encuentran casi totalmente terminados los estudios de las bases preliminares para tratar de la organización de una Convención Liberal, a que citarán los partidos liberal y nacional, hoy fusionados bajo el nombre de Partido Liberal Unido. Se espera citar para antes del 15 del presente, a sesión al Directorio o Junta Ejecutiva del Partido, a fin de designar las comisiones que deberán tener a su cargo la organización de esta Convención Liberal, cuya importancia y trascendencia política será por todos reconocida.

Comisión de Guerra y Marina de la Cámara

Hoy a las 2 de la tarde se reunirá la Comisión de Guerra y Marina de la Cámara de Diputados para seguir estudiando los sueldos y planta del personal de la Armada Nacional.

El Presidente de la Comisión ha citado a los diputados que forman parte de ella a una reunión previa que tendrá lugar a las 11 A. M. de hoy para que se pronuncien sobre un proyecto que ha elaborado y que se discutirá en la Comisión.

Directorio Liberal Doctrinario

Para el Viernes, a las 6 de la tarde ha sido citado el Directorio Liberal Doctrinario para ocuparse de la elección de Mesa Directiva.

Fracasadas las gestiones que se iniciaran tendientes a conseguir que el señor Manuel Rivas Vicuña se hiciera cargo de la Presidencia del Partido, parece seguro que este cargo quedará en manos del señor Francisco Garcés Gana.

Las Vice-Presidencias serán ocupadas por los señores Julio Silva Rivas y Pedro Letelier.

PARTIDO RADICAL

ASAMBLEA RADICAL DE SANTIAGO.—Hoy, a las 9.30 P. M., celebrará sesión ordinaria esta corporación política.

PARTIDO DEMOCRATA

CONFEDERACION DEMOCRATA.—Cita a asamblea de delegados para hoy, a las 9 1|2 P. M., en Rosas 1049, altos.

CENTRO DEMOCRATA GERMINAL.—El Viernes se inaugurará la casa propia ubicada en Gálvez 154. Habrá una sesión solemne.

Comité de la 10.a Comuna.—El Comité de la 10.a Comuna dependiente del Centro Germinal, ha elegido Directorio provisorio. Este Directorio celebrará sesión hoy, Miércoles, a las 8 P. M., en Victoria 1478, casa 9.

LEGION DEMOCRATA. — Para hoy, a las seis y media de la tarde, están citados a sesión los miembros de esta colectividad política en San Diego 347.

AGRUPACION DEMOCRATA.—Se ha citado para hoy, a las 9 de la noche, en San Diego 224, a los señores Ramón García, Luis Alfaro, Carlos Leyton, Carlos Aranis, Adolfo Sotomayor, Juan Isla, Arturo Salvo, Narciso Sepúlveda, Genaro Araya, José Alemany, Perfecto Lazo P., Arturo Torres, Ernesto Arratia, Isaías Navarro, Antonio Ibarra, Vicente Baeza, José González y Daniel 2.o Sáez; y a los señores Rosendo Rubio y Luis Agurto, quienes deberán responder de los cargos que han hecho por la prensa al Presidente de la Agrupación.

CENTRO DEMOCRATA SAN EUGENIO Y MIRADOR. — Para esta noche, a las 8 1|2, está citado el Directorio.

CENTRO DEMOCRATA "CLARIDAD".—Cita a reunión general ordinaria para el Jueves, a las 8.30 P. M., en Seminario, esquina Santa Isabel.

CENTRO FRATERNIDAD DEMOCRATA. — Cita a reunión general ordinaria para el Sábado, a las 9 P. M., en Molina 698.

Ideal y Carne . . .

ENFERMEDADES DEL CORAZÓN

Comer Mucho! Beber Demasiado.

Cuando hubiere cometido alguna imprudencia o extravagancia, comido demasiado ó bebido mucho Vino, mucho Cerveza, Licores ó cualquier otra Bebida Alcohólica, para no contraer alguna indigestión ú otro Desarreglo del Estómago, del Hígado, del Bazo e intestinos, conviene mucho tomar por la noche, cuando vaya a dormir, Dos ó Tres Cucharaditas (de las de té) de **Ventre-Livre** en Medio Vaso de Agua!

Quien sufre de indigestión, de Desarreglos del Estómago y Fermentaciones Tóxicas en los intestinos está muy arriesgado a contraer las más Dolorosas y Mortales Enfermedades del Corazón del Hígado y la Terrible Arterio-Esclerosis.

Para evitar tan gran Peligro, tenga su Estómago e intestinos siempre bien limpios y bien tonificados usando **Ventre-Livre.**

* * *

Estómago Sucio!

Otro Peligro!

A veces, sin saber porqué, nos sentimos de repente muy incómodos ó indispuestos, con Decaimiento y gran Abatimiento General, con Malestar en todo el Cuerpo, con Torpeza y Pereza para hacer cualquier Esfuerzo, y aún con Dolores y Pesadez en el Estómago, en la Cabeza y en el Vientre, en fin, sin gana ni ánimo alguno de trabajar!

Siempre que estas Perturbaciones aparezcan así de repente, la persona puede estar segura de que su Estómago é intestinos están muy Sucios y Llenos de Materias Podridas y Descompuestas y en este mismo día debe comenzar a usar **Ventre-Livre** para evitar que aparezca cualquier Complicación Peligrosa y Enfermedad interna o Externa!

* * *

Ventre-Livre es el Mejor Remedio para el Tratamiento del Estreñimiento, indigestión, la Mucha Sed y la Gana Excesiva de Beber Agua, Sequedad de Vientre, Estómago Sucio, Vómitos, Eructos, Empacho, Dolores, Cólicos, Pesadez, Calor y Ardor del Estómago, Sabor Amargo en la Boca, la Falta de Apetito, Dolores del Vientre, la inflamación de las Hemorroides, los Dolores, Cólicos y Pesadez del Hígado, el Estreñimiento causado por las Enfermedades del Utero, el Estreñimiento Durante la Preñez y luego Después del Parto, el Estreñimiento Durante los Viajes!

Ventre-Livre es también el Mejor Remedio para los Niños en las indigestiones, Dolores de Vientre y otros Desarreglos Peligrosos del Estómago e intestinos!

Obra Pronto! **Es muy Sabroso al Paladar!**

* * *

De Venta en Todas las Farmacias.

* * *

Mucha Atención:

Ventre-Livre no es purgante

Los Médicos saben que los Purgantes, y sobre todo las Aguas Purgantes, las Sales Purgantes, los Polvos Purgantes, los Jarabes Purgantes, las Cápsulas Purgantes, las Tinturas, las Pastillas y las Píldoras Purgantes, son **violentos irritantes** y empeoran las Enfermedades, causando un Gran Daño a los intestinos, Estómago e Hígado!

Ventre-Livre es un **Vigorizador-Tónico, el Mejor Fortificador-Terapéutico** de las Camadas Musculares de los intestinos, Estómago e Hígado!!

Es por esta razón que **Ventre-Livre** hace siempre Mucho Bien a los Enfermos!

Use **Ventre-Livre** durante el tiempo que explica el Librito que acompaña cada frasco de este remedio, que los resultados serán positivos y certeros!

No Olvide Nunca: Ventre-Livre no es purgante!

Base: Cáscara Sagrada y Condurango.

DEPOSITARIOS:

DAUBE y Cía. — VALPARAISO

LA SESION CELEBRADA AYER POR EL SENADO

SESION 13.a EN 6 DE ABRIL DE 1926

Presidencia del señor Oyarzún

AUXILIOS A LOS DAMNIFICADOS DEL NORTE

El señor MAZA. — Da cuenta de una carta que ha recibido de don Ismael Tocornal en la que se refiere a las declaraciones del señor don Luis Enrique Concha, hechas en esa sesión anterior sobre la inversión de los fondos destinados a socorrer a los damnificados por el terremoto que destruyó a las ciudades del Norte del país. Le declara el señor Tocornal que en su calidad de presidente de la comisión de auxilios, no hizo sino dar estricto cumplimiento a los acuerdos del Comité, y en el desempeño de este cometido adoptó el sistema de cheques a la orden, borrador al portador y dejando constancia, en el talón, a más de los libros del objeto con que se entregaba el dinero. Hizo en la prensa una publicación cheque por cheque con su destino, lo cual le mereció un sincero y encomiástico comentario de los tres principales rotativos que se publican en la capital.

Los directorios locales fueron designados por el Gobierno, de modo que el engañado habría sido ésta si esos señores no hubieren cumplido con su deber, lo que no le consta al señor Tocornal, por cierto.

El señor Tocornal rindió cuenta hasta del último centavo.

El señor don Luis Enrique Concha observa que sus palabras, según él lo declaró en la sesión anterior, no se referían en manera alguna a la actuación brillante del destacado servidor público don Ismael Tocornal, cuya personalidad era por él suficiente garantía, sino que a las inversiones de las erogaciones fiscales y de todo género que destinaron a los damnificados, y el pidió todos los antecedentes fué por estimar que la prensa no es una fuente oficial de información y quería conocer la información oficial al respecto.

SITUACION DEL PUERTO DE VALPARAISO

El señor BARAHONA. — Se refiere a las observaciones del señor Trucco sobre política portuaria, y declara su difícil situación para rebatir conceptos emitidos por persona tan autorizada, pero desde que no cree que el señor Trucco sea infalible y bien puede equivocarse, él se permite hacer notar los errores, ya que una política portuaria errada puede conducir al país a una situación peligrosa.

Insiste el señor Barahona en la conveniencia de adoptar una política de concentración de mercaderías en grandes puertos, pues esta medida, lejos de encarecer la movilización de los productos, tiende a abaratarla, pues crea concurrencia de grandes barcos que acuden a los puertos que les ofrecen facilidades de embarque y seguridad de carga suficiente para sus bodegas.

La abundancia de pequeños puertos, aleja a estas empresas navieras que no están en situación de hacer el cabotaje, y esto recarga enormemente los fletes marítimos.

Dada la configuración de nuestro territorio, acepta el señor Barahona la construcción de puertos para las diferentes zonas de atracción, pero esa política que es la que se debe seguir, no es la que ha creado el puerto de San Antonio y el puerto de Quintero, pues estos puertos se disputan una misma zona, y esto lejos de abaratar los fletes los encarece, pues es natural que los tres puertos, cuyas obras son costosas, se costeen y como la mercadería no es suficiente, se ven obligados a subir sus precios de embarque para cubrir siquiera sus intereses. En cambio la concentración de carga permite un abaratamiento en su movilización.

Esta política de concentración de mercaderías en grandes puertos es la seguida por la Comisión de Puertos. Se quiso hacer al lado de Antofagasta, el puerto de Mejillones y la Comisión de Puertos rechazó este proyecto por estimarlo perjudicial a Antofagasta.

Analiza en seguida el señor Barahona las utilidades que según el señor Trucco reporta al comercio el puerto de San Antonio y observa que estas utilidades las pierde el ferrocarril en parte y en parte el Fisco.

Recuerda que el puerto de San Antonio fué creado como puerto auxiliar de Valparaíso, y la conveniencia de concentrar en nuestro principal puerto la entrada de las mercaderías para poder con una esmerada y costosa vigilancia impedir contrabandos que, a pesar de los servicios establecidos en Valparaíso, se producen.

En cuanto a la nivelación de las tarifas ferroviarias, no ve inconvenientes legales que lo impidan y cree de justicia hacerlo, pues una empresa debe conformar sus tarifas al rendimiento de cada sector de sus líneas y no es justo que se tome una proporción media con líneas que no se costean.

Por haber llegado la hora, queda con la palabra el señor Barahona para la sesión próxima.

MUNICIPALIDADES

A segunda hora se entra a considerar el Proyecto sobre Municipalidades y el señor Cariola expresa la conveniencia de un pronunciamiento previo sobre si el proyecto debe abarcar en un cuerpo de ley lo que atañe a las elecciones de municipales y a la organización y atribuciones de éstas o bien estas materias deben discutirse por separado en dos proyectos diferentes.

Expresa el señor Cariola que la comisión ha sido de parecer dividir la materia en dos proyectos separados y que el presente informe sólo abarca los relativos a las elecciones Municipales.

El señor BARROS ERRAZURIZ. —Estima más conveniente tratar en una sola ley ambas materias, pues no ve la conveniencia en precipitar el debate sobre la parte electoral ya que las actuales municipalidades fueron elegidas por tres años y el plazo expira en Abril del año venidero. Todo aconseja retardar hasta esa fecha estas elecciones pues no hay conveniencia en perturbar al país con procedimientos electorales.

El señor CARIOLA. — Observa al señor Senador que la formación del procedimiento electoral exigirá tiempo y es conveniente que esta materia sea pronto ley para que en Abril puedan éstas verificarse.

El señor MARAMBIO. — No vé cómo puedan separarse estas materias cuando la Constitución dice que la elección debe hacerse de acuerdo con las disposiciones de la ley sobre organización y atribuciones de las municipalidades.

El señor MAZA. — Sostiene que la inconstitucionalidad de este procedimiento y observa la tendencia de apartar de las luchas políticas las elecciones Municipales. La Constitución quiso que hubiera registros especiales para estas elecciones, y que se les diera voto a los extranjeros.

El señor HIDALGO. — Observa que no sólo se quiso dar voto a los extranjeros en estas elecciones, sino que también a la mujer. Que esta es una aspiración de su partido que desea la igualdad en los derechos políticos del hombre y la mujer. Formula indicación para incorporar a la mujer en el electorado.

El señor MAZA. — declara que el Partido Liberal tiene muchos puntos de acuerdo con el programa del Partido Comunista, y uno de éstos es la igualdad de derechos al hombre y a la mujer, y que él ha dado muestras de esta aspiración de su partido, al nombrar como Ministro a la primera mujer que ingresó a la Magistratura, nacional.

El señor don LUIS ENRIQUE CONCHA. — Declara que esa es también una de las aspiraciones del Partido Demócrata.

El señor SALAS ROMO. — Estima que no hay inconveniente constitucional alguno para dividir en dos proyectos las materias relacionadas con las elecciones municipales y organización y atribuciones de las municipalidades.

Después de ligeras observaciones de varios señores senadores, queda pendiente el debate para la sesión próxima.

Se levanta la sesión.

Comisión de Reforma Constitucional y Reglamento

La Comisión de Reforma Constitucional y Reglamento de la Cámara no se reunió ayer debido a que los Presidentes de ambas Cámaras no habían llenado aún un cometido que la encomendara la Comisión, relacionado con los plazos para la discusión de los Presupuestos.

LA

MERCERIA SANTIAGO

Cerrará desde el

7 al 15 de Abril

Por cambio de :: :: local a :: ::

Compañía 1050 - 1074

A media cuadra de la Plaza de :: :: Armas :: ::

LA APICULTURA Y AVICULTURA
PEQUEÑAS INDUSTRIAS AGRICOLAS

por AGOR

En repetidas ocasiones se pregunta sobre las condiciones naturales convenientes para establecer estas industrias en el país, si la localidad tal o cual tiene buenas condiciones climatéricas para alguna de estas explotaciones.

Debemos declarar que todo el territorio nacional, desde Coquimbo inclusive hasta Punta Arenas, es perfectamente apto para la explotación de las gallinas (avicultura), salvo en las partes altas de la cordillera. Para las abejas debemos limitar la extensión en Chiloé por el sur y exceptuar todas las localidades que se encuentran a más de 1,000 a 1,500 metros de altura sobre el nivel del mar, según la región considerada.

En consecuencia, las condiciones climatéricas convenientes para explotar estas pequeñas industrias son tan aceptables en Santiago como, en Colchagua, Curicó, Ñuble etc. Más importancia que la cuestión climatérica tiene la cuestión económica tomada bajo el punto de la alimentación necesaria a estas explotaciones.

En efecto, si el clima es algo riguroso en alguna localidad, basta disponer las instalaciones en forma que permitan abrigarlas convenientemente y éste pasará a ser un detalle de la instalación, mientras que si falta el alimento o éste es muy caro, no será posible establecer la explotación comercial de tales industrias.

Por lo que a las abejas respecta, debemos tener presente las condiciones de la vegetación natural y de los cultivos, pues no podemos multiplicar en proporción indefinida las familias de los colmenares en cada localidad. Además, mientras más grandes sean los cajones que adoptemos, menor será el número de familias que podremos establecer.

Sabemos que las abejas buscan su alimento dentro de un radio que se hace alcanzar hasta a veinte kilómetros del colmenar; pero las distancias normales a que extienden las abejas sus actividades pocas veces pasan de diez kilómetros y no conviene que viajen muy lejos porque gastan en su esfuerzo casi el mismo alimento que recogen. Con este dato debemos estudiar la flora del sector donde instalaremos el colmenar, averiguar el número de familias existentes, las especies botánicas que dominan, para saber si hay o no abundancia de plantas melíferas y conocer, en parte, la calidad de la miel que se puede cosechar. Este estudio debe ser hecho por un entendido y su eliminación puede tener como consecuencia la pérdida de la instalación, por encontrarse la localidad muy recargada de colmenares en relación con el poder melífero que tenga en el momento actual.

Los apicultores pueden hacer variar la capacidad melífera de cualquier sector, consiguiendo que se planten sóforas en todas las divisiones de potreros y que se siembre una variedad de Melilotus alba, llamada vulgarmente Trébol Hubam o Trébol dulce, que es planta rústica y muy melífera, y esta cualidad lo ha dado la fama que tiene.

Estudiadas las condiciones melíferas de una localidad cualquiera y conociendo el número de colmenas existente, una persona entendida está en condiciones de resolver si puede establecer colmenar y qué desarrollo puede llegar a darle. Si no se pueden hacer estos estudios se puede proceder por tanteos, principiando por diez o veinte familias, que se irán aumentando de cada año en vista del resultado que se obtenga.

La recomendación general que es indispensable hacer a todo el que se interese por la apicultura consiste en que instale sólo cajones de marcos movibles, pues es la única forma eficaz para que pueda obtener un resultado amplio del colmenar que instale. No se crea de cuentos ni de cálculos aparentemente ventajosos, se trata de algo tan estudiado en todo el mundo, que a nadie le es posible vacilar en la elección de la colmena de marco movible. Hay grandes discrepancias de opiniones sobre las medidas de los marcos y por consiguiente de las colmenas. Mientras se llega a un acuerdo sobre la materia, adopte cualquiera colmena de marcos que usted haya aprendido a manejar, que siempre tendrá un resultado más ventajoso que con el cajón rústico. La práctica de la explotación le indicará más tarde a qué corriente deba inclinarse. En todo caso no adopte cajón chico, que es un gran error en esta industria.

En lo que respecta a la Avicultura, las condiciones fundamentales que deben tenerse presente son: la seguridad para evitar los robos, y la producción abundante y económica del alimento que las aves necesitan.

Naturalmente que quien desee hacer una explotación científica de las aves, ha de tener muchos otros conocimientos sin los cuales no podrá marchar su explotación. Pero para la generalidad del público les bastará agregar a lo indicado el conocimiento de las condiciones higiénicas que las aves necesitan, para evitar las epidemias y enfermedades que pueden diezmar su gallinero.

Respecto al tipo de ave que ha de adoptarse, no podemos aconsejar otro que la gallina común, que es la expresión del medio y por consiguiente será la más rústica y resistente. Eso sí que debemos iniciar su selección, desde el primer momento, bajo el punto de vista de la aptitud a la postura, a la precocidad y al desarrollo de las aves.

Si este trabajo lo hicieran todos los que tienen aves, habría mejorado mucho nuestra avicultura.

La explotación de razas puras generalmente no es negocio y cuesta muy caro. Todavía no están suficientemente estudiadas en sus condiciones de aclimatación, para que podamos recomendarlas en cualquiera región del país, como lo hacemos con la gallina común, que siempre nos dará un resultado económico.

Cada avicultor podrá estudiar el tipo de ave mejorada que pueda convenirle introducir y sólo la experiencia práctica de varios años le permitirá resolver lo que le sea realmente ventajoso.

A.

Para Resfriados, Grippe o Influenza

y como preventivo, tómese el Laxativo BROMO QUININA. Es un remedio eficaz y probado. La firma de E. W. GROVE se halla en cada cajita.

Quinina 0.032 Gramo Aloe 0.0054 Gramo
Acetanilida 0.097 " Excipiente Q. S.
Paris Medicine Co., St. Louis, E. U. de A.

RELACION QUE EXISTE ENTRE NUESTRA PRODUCCION AGRICOLA Y LA POBLACION RURAL

por ROG.

Tema de actualidad en todo momento, en estos últimos tiempos, es el relacionado con el fomento de nuestra producción agrícola, como medio de aumentar nuestras exportaciones y de provocar la baja de las subsistencias, como consecuencia natural de ese aumento.

En repetidas ocasiones he tratado este tema haciendo presente que el fomento de nuestra producción agrícola está íntimamente ligado al aumento de los brazos trabajadores de que el agricultor pueda disponer. He dicho que la población trabajadora actual alcanza para hacer producir a razón de 2,3 hectáreas por individuo y que tratándose del cultivo de cereales alcanza al promedio de un individuo para cada siete hectáreas.

"La Nación", editorialmente se ha referido a este punto en diversas ocasiones, propiciando con muchas razones la necesidad de fomentar la inmigración de trabajadores agrícolas y haciendo presente la diversa influencia que este tiene sobre la producción, el comercio y el desarrollo de la riqueza nacional.

Como el encarecimiento de las subsistencias es un tema de cada día y entre lo que se propone se busca la manera de aumentar el cultivo de ciertos productos de mayor consumo, quiero demostrar que si esto llega a hacerse, deberá ser a costa de la disminución de otros cultivos, porque desde el momento en que nuestra población de trabajadores agrícolas tiene un lento aumento vegetativo, combatido principalmente por el servicio militar que se ha elevado a dieciocho meses, no puede pensarse en que este aumento de producción se haga sin perjudicar a otros cultivos.

Tomando por base el censo del año 1920, que calculó nuestra población rural en 2.005,161 habitantes, veamos cómo se descompone este total para llegar a determinar el total de los brazos trabajadores.

Desde luego, la mitad del total está constituído por mujeres, que si bien es cierto que ayudan al trabajo agrícola, lo mismo que los niños, no es menos cierto que al calcular la labor del trabajador he tomado en cuenta la ayuda de las mujeres y en cuanto a las ordeñadoras no han sido reemplazadas por hombres en mis cálculos.

Descontando 100,000 indígenas y tomando la mitad del total anotado por la estadística tenemos 952,580 individuos, de los cuales la mitad son niños inválidos, ancianos, etc., lo que nos da como gente activa sólo 476,260 individuos.

Este total se puede descomponer en la siguiente forma:

Administradores, capataces, mayordomos, llaveros, alistadores, obreros, industriales, etc., sobre 10,000 propiedades . .	50,000
Patrones de propiedades comprendidos entre 21 y 200 hectáreas.	15,000
Ocupados en el cultivo de frejoles y maíz, a razón de 1 hombre por hectárea	60,000
Ocupados en cultivo de papas, a razón de un hombre por hectárea .	30,000
Ocupados en cultivo de tabaco, cáñamo, lino, etc. 1 por hectárea	4,000
Ocupados en cultivo de cebollas, alcachofas, espárragos, 15 por hectárea.	6,500
Ocupados en cultivo de melones, sandías, zapallos, 1 por hectárea. . .	4,500
Ocupados en cultivo de hortalizas, 1 por hectárea	1,000
Ocupados en cultivo de viñas, 1 por 2 1|2 hectárea	30,000
Ocupados en cultivo de árboles frutales, 1 por hectárea.	10,000
Ocupados en cultivo de alfalfa para heno y semilla, 1 por hectárea.	60,000
Ocupados en cultivo de trébol para heno y semilla, 1 por hectárea . .	20,000
Ocupados en industria maderera y otras	40,000
Ocupados en ganadería, lecherías e industrias derivadas	30,000
Ocupados en cultivo de cereales, a razón de 1 individuo por 7 hectáreas	105,200
Ocupados en otros cultivos y trabajos varios . . .	10,000
Total	476,200

Tomando en cuenta el promedio del terreno cultivado anualmente en el país, sin considerar los terrenos destinados a la ganadería, tenemos que en promedio un individuo atiende al cultivo de 2,3 hectáreas, promedio que no es inferior al que dan los países más productores.

Si tenemos totalmente ocupados los brazos disponibles en atender a la producción de la que necesitamos para nuestro consumo, nos es fácil comprobar que cualquiera variación en los porcentajes indicados será a expensa de la limitación de algún cultivo o de alguna explotación.

En California se ha calculado que en la producción de cereales, empleando toda clase de maquinarias un individuo alcanza en promedio para ocho hectáreas, es decir, ese trabajador rinde más que el nuestro.

Podemos aumentar el rendimiento de nuestro trabajador, modificando más aún la maquinaria empleada en el cultivo; como ser, multiplicar más aún el empleo de tractores para preparar los terrenos (hoy día tenemos como 3,000 tractores en estos trabajos), aumentando el empleo de las sembradoras en líneas (que tienen defectos que impiden vulgarizar mucho su empleo) haciendo la cosecha por medio de las segadoras-trilladoras que tienen sus ventajas e inconvenientes, según las lojas e inconvenientes, según las lojas e inconvenientes, según las loj

LA SEÑORITA OLGA COUSIÑO LYON.— En la combinación transandina de anoche llegó de regreso de Europa la señorita Olga Cousiño Lyon.

MATRIMONIO. — Ha sido bendecido privadamente el matrimonio de la señorita Rebeca del Río Ortúzar con el señor Ricardo Correa Larraín.

CRUZ ROJA DE LAS MUJERES DE CHILE.— Se avisa a todas las socias, que el dispensario inicia sus trabajos el día 5 del presente; por lo tanto se les ruega se sirvan asistir el día que les corresponde.

Asimismo, se pone en conocimiento de las personas que deseen matricularse, que la matrícula permanecerá abierta durante todo el año, los días Miércoles de 3 a 5 de la tarde en Independencia 241.

ENFERMOS. — Delicado de salud, guarda cama el señor Ambrosio Lynch Salinas.

—Continúa enferma en cama la señorita Julia Green Valverde.

—Ha sido operado de apendicitis en el Pensionado del Salvador el señor Emilio Montes Marchant.

—Se encuentra completamente restablecida de su salud, la doctora señorita Julia Clavería.

—Sigue enferma de algún cuidado la señora Wanda Morla de Santa Cruz.

—Completamente restablecida se encuentra la señorita Laura Rojas.

—Se encuentra enferma de cuidado la señora Eloísa Williamson de Valenzuela.

NACIMIENTOS. — Ha nacido un hijo del señor Julio Subercaseaux Barros, hijo del señor Julio Subercaseaux A. y de señora Isabel Barros V.

—Ha nacido un hijo del señor Emilio Bernstein B. y de la señora María Herrera de Bernstein.

—Ha nacido una hija del señor Javier de la Fuente C. y de la señora Magdalena A. de De la Fuente.

—Ha nacido en Victoria, Zoila Liliana Jarpa Monné, hija de don Osvaldo Jarpa B. y de la señora María Monné de Jarpa.

ROTARY CLUB. — Almuerzo quincenal.—Hoy, a las 12 1/2, tendrá lugar en el Club de la Unión el almuerzo con que los socios de la Rotary Club organizan mensualmente.

CONFERENCIA.— Esta tarde a las 6.30, se tratará sobre "Comprobaciones históricas de la próxima venida de un Mesías" en los salones de la Orden de la Estrella de Oriente, Bandera 575, Oficina 27.

La entrada es libre.

BAUTIZOS.— Ha sido bautizada Luz Adriana Silva Silva, hija del señor Jorge Silva Valenzuela y de la señora Berta Silva de Silva.

Fueron sus padrinos el señor José Silva Muñoz y señora Rosa V. de Silva.

—Ha sido bautizado Luis Humberto, hijo del señor Vicente Montalva Díaz y de la señora Luisa Muñoz de Montalva.

Ha sido bautizada en Angol Yolanda del Carmen Smith C., hijita del señor Arturo Smith B. y de la señora Yolanda C. de Smith.

Sirvieron de padrinos la señorita Dalina Ramírez y el señor Francisco Ramírez.

EN EL "GIULIO CESARE". — Damos a continuación la nómina completa de los pasajeros que a bordo del "Giulio Césare" zarparán mañana de Buenos Aires, viaje a Europa:

Padre Juan Planche, señores: Ismael Ossa, Enrique Larraín Alcalde, Giuseppe Barchi y señora, Guiditta Caroti de Barchi, señorita Elza Lepari, Fany Eguiguren, Josefina Eguiguren, señora Marta Cerda de Sánchez, señor Ricardo Sánchez Cerda, Raúl Sánchez Cerda, Jorge Sánchez Cerda, Mario Sánchez Cerda, señorita Rebeca Sánchez Cerda, Marta Sánchez Cerda, señor Santiago Ossa, José Florencio Valdés Ossa, señora Herminia Valdés Ossa, señorita Elisa Valdés Ossa, señor Moisés Tembal, Moisés Nahmías, coronel Ricardo Schomneyr, Luis A. Ross.

Mr. WALTHER WILCKENS.— Después de una prolongada permanencia en Europa ha regresado al país el señor don Walther Wilckens, reasumiendo su cargo de director-gerente de la importante firma Siemmens Schuckert Ltda., Compañía de Electricidad.



SEÑORITA REBECA RENARD MEZA, CUYO MATRIMONIO CON EL SEÑOR BYRON GIGOUX JAMES SE EFECTUO ANTEAYER EN ESTA CAPITAL

EN EL TEA-ROOMM DE GATH Y CHAVES. — Un simpático aspecto ofrecía en su reunión de moda de ayer esta elegante sala, donde se da cita nuestra sociedad, durante las tardes de Otoño, la estación de mayor atracción en el Tea Room. La presencia de distinguidas damas y niñas de nuestra sociedad, que lucían hermosas y elegantes toilettes de la temporada, lo daban un ambiente especial de distinción y refinamiento a este "rendez-vous" social, que con la iniciación de la temporada de Otoño adquiere contornos de especial interés.

Hoy, día de música especial, la orquesta de once profesores que dirige el maestro Carvajal, tendrá a su cargo la ejecución de música del genial compositor ruso Tschaikowsky, uno de los temperamentos más vigorosos del arte musical. El programa es el siguiente:

Primera parte. — 1. Ouverture del Ballet "Casse Noisette". — 2. Chant sans paroles. 3. Troika Fart. 4. Barcarole. 5. Valse del Ballet 'La belle aus bois dormant. 6. Sinfonía Patética Allegro con grazia.

Segunda parte. — 1. Casse Noissette (Ballet Suite): a) Danse de Fée Dragee; b) Danse des Merlitones; c) Valse des Fleurs. 2. Andantino in modo di canzona de la VI Sinfonía. 3. Danse russe. 4. Nocturno. 5. Danse Russe Trepak

MATRIMONIO PEREGRIN DE LUZ - DURAN AVILES. — El Domingo último fué bendecido privadamente en Concepción el matrimonio del señor Manuel Peregrin de Luz con la señorita Raquel Durán Avilés.

Actuaron como padrinos por parte del novio, el señor Luis Peregrin de Luz y la señorita Olga Durán A., en representación de la señora Eduvigis Peregrin de B., y por parte de la novia el doctor Nicanor Durán A., y la señora Nieves L. de Heredia de Durán.

Actuaron como testigos en la ceremonia civil, el capitán de fragata señor Matías López por parte del novio y el doctor Nicanor Durán por parte de la novia.

EL JEFE DE INFANTERIA DE LA SEGUNDA DIVISION.— Se encuentra en San Felipe el Coronel don Carlos Salcedo Terán, jefe de infantería de la Segunda División.

VIAJEROS. — Regresaron de Peumo, la señora María Felú W. de Felú y familia y la señora Otilia A. de Vivado.

—Del fundo Santa Margarita ha regresado don Florentino Herrar, sus hijas Raquel y María Herrera Julio.

—Se encuentra de regreso del Sur el señor Carlos Ugarte de la Plaza, acompañado de su esposa, la señora Diva Palazuelos de Ugarte.

EL GUIA SOCIAL DE SANTIAGO.— Se ha dado ya a la publicidad la edición VII del Guía Social de Santiago, correspondiente a laño en curso.

Su presentación es de todo lujo y elegancia, la que puede compararse con obras similares que se editan en las principales ciudades europeas y americanas.

Trae aumentada y corregida la nómina de las familias de esta capital indicando sus direcciones y además contiene informaciones de índole diplomática, gubernativa, comercial, etc., etc., que son de mucha utilidad.

En esta obra se han condensado todos aquellos datos que en la vida diaria estamos necesitando con más frecuencia, siendo de una gran utilidad práctica.

Dan una mayor amenidad al Guía Social las hermosas fotografías de distinguidas señoritas de nuestra sociedad, y las vistas de las reuniones sociales verificadas en el año 1925.

CLUB DE SEÑORAS.— Clases. —Con buen número de alumnas han comenzado las clases en el Club.

Los días Jueves de 5 a 6 habrá un curso especial para niñitas, de gimnasia rítmica a cargo de una distinguida maestra.

Tienda Protección al Trabajo. — Esta importante institución continúa siendo muy visitada. Se encuentran hermosas obras y toda clase de objetos útiles.



VIDA SOCIAL PORTEÑA

PROXIMAS FIESTAS A BENEFICIO DE LA SOCIEDAD GOTAS DE LECHE.—

Los propietarios del Astur Hotel, señores Suárez, Vadell y Cía., han tenido la feliz y plausible idea de realizar semanalmente un tea danzant en honor de la sociedad porteña y viñamarina, destinando del producto de estas reuniones un diez por ciento a favor de la Sociedad Gotas de Leche de Valparaíso.

Dada la finalidad de estas fiestas y las simpatías con que cuenta en nuestra sociedad la benemérita institución beneficiada, sin duda alguna, ellas han resultado brillantes.

Las damas que forman el directorio de la Sociedad Gotas de Leche, tomarán parte activa en la organización de cada una de estas reuniones, que se verificarán todos los Sábados, en el amplio y elegante salón del Astur Hotel.

Los bailes serán amenizados por la orquesta que dirige el maestro Ernesto Davagnino.

FALLECIMIENTO. — Ha dejado de existir en este puerto, el señor Arturo Aldana Potte, vinculado a distinguidas familias de nuestra sociedad.

Sus funerales se efectuarán hoy, después de unas honras fúnebres que se oficiarán en la parroquia de los Doce Apóstoles, a las 9.30 A. M., por el descanso de su alma.

ENFERMOS. — Continúa delicado de salud, don Rafael Asenjo.

—Se encuentra enfermo el señor Alberto Figueroa Santibáñez.

—Delicada de salud, se encuentra la señora María González de Santander.

EL DINNER CONCERT DEL PROXIMO SABADO EN EL CLUB VALPARAISO. — El próximo Sábado se verificará en los comedores y salones del Club Valparaíso el dinner concert semanal que se ofrece en honor de los señores socios, sus familias y relaciones.

Para esta fiesta que promete resultar muy lucida, varias familias ya se han hecho reservar mesas, y las que quedan disponibles pueden solicitarse al señor Luis A. Lagos, concesionario del establecimiento.

La orquesta del maestro Moreno amenizará la reunión con un escogido programa de música de concierto y de bailes.

EL MINISTRO DE PANAMA. — Regresó a Santiago el Ministro de Panamá, Excmo. señor don José E. Lefevre, después de pasar dos días en este puerto.

EL VICE-CONSUL DE ITALIA. — Ha regresado de los Baños de Colina el vice-cónsul de Italia en Valparaíso, Cav. Héctor Bracchiglione.

NACIMIENTO. — Ha nacido un hijo del señor Ricardo Conrads Greve y de la señora Elena Greve de Conrads.

Trajes Sombreros
RECIEN LLEGADOS



MADAME
Juanita Miguras
MONJITAS 299

¡¡UNA OFERTA INTERESANTE!!
EN JUGUETERIA
2.o Piso:



ACABAMOS DE RECIBIR UNA SELECCION DE COCHES CUNAS Y PLEGABLES; SILLAS COMEDOR, CARRITOS, QUE OFRECEMOS A PRECIOS MUY CONVENIENTES

COCHES cunas de mimbre, fabricación norteamericana, carrocería de gran lujo, regiamente tapizados, llantas de goma, desde . . .$ 295.00
COCHE cuna de fabricación alemana, carrocerías de mimbre o madera, espléndidamente tapizados con llantas de goma, desde. . . .$ 235.00
COCHES plegables, fabricación americana, 30 diferentes modelos y diferentes coloridos, desde. . .$ 238.00
COCHES semi-plegables, fabricación exclusiva de nuestra Casa, desde. . . .$ 150.00
SILLAS fabricación alemana, la mejor madera de aya adaptables para comedor y carrito desde. . . .$ 55.00

Gath & Chaves

La Nodriza del Siglo XX es el
AZUCAR ALIMENTICIA SOXHLET
(A base de maltosa)
Que cría niños sanos, robustos y hermosos
Agentes Generales:
DAUBE Y CIA.

TRAJES IMPORTADOS
ABRIGOS DE PIELES de TERCIOPELO de SEDA
Trajes de comida, de baile. Echarpes, guantes, Carteras Emilio Cubista.
Lastarria 158

Ideal y Carne . . .

¡LA INICIAL DE SU NOMBRE! en el calzado, es la última novedad. Ver los modelos donde Morel.
SAN ANTONIO 65

SOLO HASTA EL SABADO
continuará la realización de
TRAJES, VESTIDOS Y ROBES MANTEAUX
de los más afamados modistos parisienses
MAISON FRUMKIN
MOSQUETO 441
(Entre Merced y Monjitas)

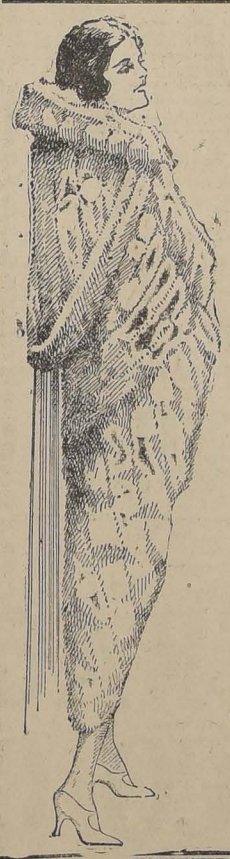
NO HAY COMO
MAISON FRUMKIN
para artículos de regalos para novios, en gusto, calidad y presencia
PORCELANAS, CRISTALES Y ARTE DECORATIVO
MAISON FRUMKIN
MOSQUETO 441
(Entre Merced y Monjitas)

A LA VILLE DE NICE
M. R. — HUERFANOS 946 — M. R.
RECIBIO:
CORTES PARA VESTIDOS
CORTES PARA TAPADOS
PERFUMERIA GUERLAIN
Nuestros precios son los más bajos de plaza
PALETOES DE NUTRIA LARGOS, POR
$ 630.00
MODELOS en abrigos de piel en Petit Gris, Kolensky, Murmell, Hudson, Visson, etc., a precios que no admiten competencia.
A la Ville de Nice
HUERFANOS 946

TIBER RESIDENCE
San Antonio 533
Recién abierto, confortables lujosos departamentos para familias, personas solas y pasajeros. Higiene, confort, seriedad.
Baños calientes y fríos
Cocina primer orden.
Se reciben pensionistas por día y por mes
NJO

EAU DE COLOGNE
90°
"Cappi"
PARFUMS CHERAMY
PARIS

Palacio de NOVEDADES
IMPONE LA MODA FEMENINA PARA LA SAISON DE 1926



SEDAS -PIELES- MODAS
ARTE CREACION Y LUJO
DESDE EL LUNES 5 A SABADO 10 DE ABRIL
Ofrecemos al público distinguido, como reclame:
PALETO DE NUTRIA con adorno de zorro, un metro de largo, con forro de seda, a
$ 475
Palacio de NOVEDADES
728 – AGUSTINAS – 728
(AL LADO DEL TEATRO MUNICIPAL)
Intérpretes en: Francés, Inglés y Alemán

NO OLVIDE QUE EN EL CURSO DEL MES PROXIMO, PODRA USTED CONTAR EN SU CASA CON EL PRODUCTO
MILKO
(M. R.)
o sea con la leche desecada más pura y sana que es dable obtener.
Después de la buena leche materna, MILKO es el alimento soberano para devolver la salud y las fuerzas a lo sniños enfermos y para evitar muchos trastornos y enfermedades a los niños sanos.
Para las personas débiles o convalecientes, MILKO es un alimento de fácil digestión y de un gran poder nutritivo.

MANTEQUILLA FRESCA
CHICUREO de Colina, sin sal, el pan. . . $ 2.40
" " " con sal, el kilo. . . $ 2.40
" " " con sal, ½ kilo. . . $ 6.00
" " " sin sal, ½ kilo. . . $ 6.00
" " " block de 5 kilos, el kilo. . . $ 11.00
MODELO de Colina, el pan, con sal. . . $ 2.60
TURMENETA de Colina, el pan. . . $ 3.00
CATEMU de Chagres, el pan. . . $ 2.20
OSORNO, el pan. . . $ 2.00
" el ½ kilo. . . $ 5.00
" en block de 5 kilos, el kilo. . . $ 9.00
" en cajones de 23 kilos, el kilo. . . $ 8.60
CREMA fresca, el litro. . . $ 8.00
" fresca, desde 5 litros, el litro. . . $ 7.00
"MANTEQUILLERIA MODERNA"
SANTO DOMINGO N.o 979

CHINOSOL
A LAS PERSONAS QUE SUFREN DE LARINGITIS
se les recomienda hacer gargarismos con una solución chinosolada. Chinosol no irrita ni es venenoso, cualidad esta que lo distingue de otros desinfectantes. Chinosol (a base de oxiquinolino purísima), por sus múltiples aplicaciones y su fácil uso, no debería faltar en ningún hogar. Su precio módico lo pone al alcance de todos. Cada tubo contiene 10 tabletas, y se vende en todas las Boticas y donde Daube y Cía.

$ 20
PIDA UNA COMBINACION DE CINCO BLOCKS HILO DE 100 HOJAS Y 300 SOBRES INVIOLABLES
TODO IMPRESO
LATHROP Hnos- Huérfanos 1055.
NJO

Carlos Borgoño R.
HOTEL ODDO, PIEZAS 4 Y 5
DESDE MAÑANA JUEVES
Exhibirá los trajes modelos de las mejores casas de París que acaba de recibir. Exhibirá también sombreros adornados, mantones, soderías de última novedad a precios de gran oportunidad, medias de seda. Realizará espumillas de seda en clase muy fina, sólo a
$ 19.80 EL METRO

IMPERIO

CHILEAN CINEMA CORP.

HOY Día de Moda

Especial 6.40

Noche 9.40

GRAN ORQUESTA GRAZIOLI

LOCALIDADES NUMERADAS TARDE Y NOCHE



NORMA TALMADGE

MUESTRA UNA NUEVA FAZ DE SU EXTRAORDINA RIO TALENTO DE ACTRIZ, CREANDO EL TIPO DE UNA APASIONADA MUCHACHA ARABE EN LA GRAN PELI

FLOR DE ALHELI

Novela que narra la historia de una linda much acha árabe que se enamora de un oficial francés, el cual tiene una intriga pasional con una mujer de su raza. Esto da motivo a una intriga emocionante.

Norma ejecuta una danza árabe que es un poema y que hace que su belleza resplandezca con maravillosa seducción

Esta cinta no es sólo el choque de dos cora zones, sino también el choque de dos razas

LAS NOCHES DE LUNA DEL DESIERTO ARRULLAN AQUEL AMOR DRAMATICO

El lujo de los árabes opulentos y el de las colonias europeas. Regia presentación

HOY-SETIEMBRE, BRASIL, ESMERALDA y O'HIGGINS

EL MAYOR EXITO DEL CINE NACIONAL —:— PELICULA DE LUJO Y DE PASION

JUVENTUD, AMOR Y PECADO

PELICULA CHILENA SUPERIOR A MUCHAS BUENAS CINTAS EXTRANJERAS

La sentimental historia de un amor que llegó tarde, cuando ella no era ya libre y cuando quererse era un crimen

PRODUCCION DE

Nicanor de la Sotta

POR

Magda Delpont

LOS PROGRAMAS DE HOY

TEATROS

COMEDIA (Huérfanos 1180).— Compañía Lillo. — Vermouth: "Todo lo arreglan los gringos". Noche: "Entre gallos y media noche", función de homenaje, beneficio y despedida a los deportistas chilenos.

SANTIAGO (Merced 847).—Compañía Palmada. — Vermouth: "La sombra del molino". Noche: "La moza de mulas" y "El cabo 1.o"

CIRCOS

INGLES (Pabellón Delicias).— Noche: Pantomima Acuática.

CINES

ALHAMBRA (San Antonio esquina Monjitas) Especial y noche: 5.o Programa Cómico.

APOLO (Victoria frente a Juan Vicuña) Especial y noche: "El as de espadas".

ATENAS (Maestranza 1035).—Especial y noche: "El jorobado" y "El as de espadas".

AVENIDA (Vicuña Mackenna 624).—Especial y noche: "La cama de oro".

AVENIDA MATTA (Avenida Matta 618).—Especial y noche: "Chu-Chin-Chow".

BRASIL (Huérfanos esquina Brasil).— Especial y noche: "Juventud, amor y pecado".

CAUPOLICAN (Avenida Central esquina Madrid).—Especial y noche: "Maridos prestados" y "Las huellas del lobo".

COLON (Plazuela Ecuador).—Especial y noche: "El bandido enmascarado".

DELICIAS (San Alfonso esquina Delicias).—Especial y noche: "La cómplice de luzbel".

DIECIOCHO (Dieciocho 14).—Especial y noche: "La cama de oro".

ELECTRA (Catedral esquina Sotomayor).—Especial y noche: "Los pecados de Babel".

ESMERALDA (San Diego 1035).—Especial y noche: "Juventud, amor y pecado".

EXCELSIOR (Independencia 1070).— Especial y noche: "La edad del deseo".

FRANKLIN (San Diego 2015).—Especial y noche: "Chu-Chin-Chow".

HIPPODROME CIRCO (Artesanos 725).—Especial y noche: "Llamas del deseo".

IMPERIAL (San Diego 1344).—Especial y noche: "Maridos prestados" y "Las huellas del lobo".

IMPERIO (Estado 239). — Especial y noche: "Flor de Alhelí".

INDEPENDENCIA (Independencia 373).—Especial y noche: "El as de espadas" y "Besos a granel".

IRIS (Castro 130).—"El capitán corsario".

LATORRE (Delicias 3734).—Especial y noche: "Una noche gloriosa".

MINERVA (Chacabuco 780).—Especial y noche: "El viaje de Amundsen al Polo Norte".

MUNDIAL (Plazuela Almagro).—Especial y noche: "Alma de artista".

ODEON (Barroso esquina San Pablo).—Especial y noche: "Los pecados de Babel".

O'HIGINS (San Pablo esquina Cumming).—Especial y noche: "Juventud, amor y pecado".

POLITEAHA (Portal Edwards).—Especial y noche: "El espantapájaros".

PRINCIPAL (Ahumada 146).—Especial y noche: "El último sueño".

RECOLETA (Avenida Recoleta 345).—Especial y noche: 5.o Programa Cómico.

REPUBLICA (Avenida República 239).—Especial y noche: "La bataclanera".

SALA ORIENTE (San Francisco 178).—Especial y noche: 1.a de "El Jorobado".

SETIEMBRE (Delicias 404).—Especial y noche: "Juventud, amor y pecado".

SPLENDID (Huérfanos 1060).—Especial y noche: "Alas cortadas".

VICTORIA (Huérfanos esquina San Antonio).—Especial y noche: "El fantasma de la ópera".

YUNGAY (Plaza Yungay).—Especial y noche: 2.a de "El Jorobado".

TEATRO DE LA COMEDIA

Gran función de gala en beneficio de los atletas chilenos.—Asistirá S. E. el Presidente de la República y la delegación peruana a la Olimpiada de Montevideo.— Se pondrá en escena: "Entre gallos y media noche". — Festival de bandas.— Vermouth: "Todo lo arreglan los gringos".

La función de esta noche está dedicada a reunir fondos para costear el viaje de los atletas chilenos que nos representarán en la próxima Olimpiada de Montevideo, por lo que la sala de La Comedia contará con una concurrencia desbordante, ya que se trata de una iniciativa patriótica tendiente a facilitar el viaje de los deportistas nacionales al extranjero.

Como se trata de una velada con tan laudables fines, S. E. el Presidente de la República concurrirá a esta función de gala, que será favorecida también con la presencia de los delegados peruanos que se hallan de paso para la capital uruguaya y que competirán en el dicho torneo internacional.

Se pondrá en escena la graciosísima obra de Cariola titulada "Entre gallos y media noche", en la que Evaristo Lillo hace una incomparable creación cómica. Durante los intermedios, tocará la orquesta de la Radio de "El Mercurio" y antes de la función una buena banda militar desarrollará un festival muy interesante.

La presencia de los atletas peruanos ha de dar ocasión para manifestarles nuestras decididas simpatías, tal como ha ocurrido en cada una de las ciudades del país que vienen visitando.

La delegación del Rimac está formada por una juventud selecta de ese país y las manifestaciones de simpatía que han recibido se justifican por los francos sentimientos de confraternidad de que se ha hecho objeto al grupo de deportistas peruanos.

En la vermouth subirá nuevamente a escena "Todo lo arreglan los gringos", obra que cumplirá mañana las 75 representaciones.

"La sombra del molino", zarzuela de Carlos Arniches y música del maestro Arregui.

En la segunda de la noche, se hará el reestreno de la zarzuela cómica en un acto y cuatro cuadros titulada "El cabo primero", original de Arniches y Celso Lucio, música de los maestros Fernández y Caballero.

En la primera de la noche irá "La moza de mulas".

Compañía Argentina de Comedias

La compañía de José Palmada será reemplazada en el escenario del Santiago por el conjunto de comedias cómicas argentinas que dirige Herminio Yacucci, actor que conocimos en el comienzo de su carrera.

Yacucci ha contratado a un selecto grupo de artistas experimentados en la interpretación del género cómico argentino.

El repertorio abarcará muchas obras en tres actos que no hemos tenido ocasión de conocer aún y que en la capital argentina han alcanzado centenares de representaciones.

Debutará en el Santiago a mediados del presente mes.

Beneficio de una artista chilena

El Lunes 12 del presente mes tendrá lugar en el Teatro Setiembre el beneficio de la danzarina clásica chilena, señorita Mary Larr, quien contará con el concurso de un grupo selecto de nuestros artistas.

Acompañará al piano a la señorita Larr en este festival artístico la distinguida concertista señora Dora T. de Rosermann.

EL SABADO 10 APARECERA EL PRIMER NUMERO DE "FANTASIO"

"Fantasio", la revista teatral y de actualidades que con tan viva ansiedad es esperada en los diversos círculos, ha anunciado su aparición para el Sábado 10, imposter-gablemente.

El primer número de "Fantasio" tratará de realizar íntegralmente los deseos del público y los propósitos de sus directores presentando una revista con un material amplio, selecto y variado que abarque las diversas materias que interesan a un hombre culto.

La presentación de "Fantasio" corresponderá a su contenido, que será esmerada y correcta.

"Fantasio" está imprimiéndose en los talleres de la Imprenta y Litografía La Ilustración.

Función de beneficio de Lillo

En la noche del Viernes próximo se efectuará en La Comedia una función de gala en honor de Evaristo Lillo, el más celebrado y popular actor cómico chileno.

Lillo se merece este homenaje en su doble calidad de director y de primer actor y este festejo servirá también de estímulo para quien tuvo la feliz y oportuna iniciativa de emprender esta campaña de resurgimiento del teatro nacional.

Lupe Rivas Cacho debutará el Miércoles próximo

Como se ha anunciado, en la combinación del Lunes venidero, llegarán a esta capital los elementos que forman en el elenco de la gentil triple cómica mexicana Lupe Rivas Cacho y que viene a ofrecernos una temporada a base de interesantes revistas típicas de su país.

El debut de Lupe Rivas y su compañía se hará en la noche del Miércoles próximo en el teatro de la Comedia.

CIRCOS

"El Inglés"

Hoy habrá en este circo una buena velada de arte circense, con programa, de dos extensas partes, está a cargo de Les Dorlys, Alma Leontine, los Hermanos Sánchez, Los Gómez y Albertini, el bimano ta que debutó antenoche con éxito, terminando la función con la pantomima acuática.

Beneficio de Cigarrito

Para mañana, beneficio del popular tony criollo Cigarrito, se ha confeccionado un buen programa en el que tomarán parte los artistas teatrales Lucho Barra, Pepe Pavez, Ernesto Lillo y Gustavo Rova, los circenses Cap. Paz, Les Dorlys, los luchadores Sepúlveda y Mario Consentino, los bromistas Aravena, Rojas, Mella y Cornejo. Colaborarán también en la velada extraordinaria Los Hermanos Humberto Chichos Argentinos, Humberto Chiares, la cupletista y bailarina Victoria Arenas y los chicos Arancibia.

Desde luego puede colegirse lleno dado el programa y lucidísimo que se nota por el beneficio de Cigarrito.

TEATRO SANTIAGO

EMPRESA ERNESTO BOUQUET

Compañía Española de Zarzuelas

JOSE PALMADA

HOY —Miércoles 7 de Abril— HOY

Vermouth, a las 6.15. Platea, $ 3:

"LA SOMBRA DEL MOLINO"

Noche, a las 9.30. Programa doble

"LA MOZA DE MULAS"

Reestreno de la zarzuela cómica:

"EL CABO PRIMERO"

Lunes próximo: Función de gala en honor de José Palmada.

Martes: Despedida de la Compañía.

TEATRO COMEDIA

EMPRESA ERNESTO BOUQUET

Compañía Chilena de Comedia

EVARISTO LILLO

HOY —Miércoles 7 de Abril —HOY

Vermouth, a las 6.15. Gran éxito:

"TODO LO ARREGLAN LOS GRINGOS"

Noche, a las 9.30. Gran función de gala a favor de los atletas chilenos que irán al Campeonato Internacional de Montevideo. Asistirá S. E. y la delegación de atletas peruanos. Exito cómico de

"ENTRE GALLOS Y MEDIA NOCHE"

Gran festival de bandas, Intermedios por la orquesta de la Radio Mercurio.

Viernes: Beneficio de Lillo.

ALHAMBRA y RECOLETA

CHILEAN CINEMA CORP.

HOY ESPECIAL Y NOCHE SUCESO DE RISA

5.º PROGRAMA COMICO

"LA MOMIA" — "EL CABALLO BLANCO" — "ROMANCE LUGAREÑO"

Tres comedias que son terremotos de risa, creadas por los bufos más célebres de la pantalla.

ALHAMBRA y RECOLETA

ESTRENO — MAÑANA — ESTRENO

LA TRAGEDIA DEL CIRCO OLYMPIA

SUPER PRODUCCION U. F. A. INTERPRETADA POR

MIA MAY Y ALFREDO GALAOR

Una novela dramática de apasionante intriga, con escenas tiernas y situaciones policiales de gran efecto. Un circo gigante

Ideal y Carne . . .

Teatro Santiago

Vermouth "La sombra del molino"; noche, "La moza de mulas" y reestreno de "El cabo primero". — La vermouth de hoy se hará con

T. Av. Matta

HOY

ESPECIAL 6.30

NOCHE: 9.30

—: LA FASTUOSA PELICULA DE MISTERIO Y ENCANTO :—

CHU CHIN CHOW

—: Por la fascinadora y escultural BETTY BLYTHE :—

MAÑANA:

Segunda función de la famosa y apasionante cine-novela:

"EL JOROBADO"

EPISODIO: "LA VENGANZA DE LAGARDERE"

SPLEND D
DIRECCION: MAX GLUCKSMANN

HOY 6.30 y 9.45
ORQUESTA A. CARVAJAL
EL MEJOR CONJUNTO SINFONICO DE CHILE

TERCERA Y CUARTA EXHIBICIONES DEL GRANDIOSO DRAMA
ALAS CORTADAS
3 ESTRELLAS EN UN FILM PARAMOUNT
LA HISTORIA DE UNA NIÑA A QUIEN EL AMOR MATO
BEBE DANIELS
CONRAD NAGEL Y ERNEST TORRENS

MARTES 13
LA ROSA DE TODOS LOS VIENTOS
PARIS
LA CONCEPCION MAS GRANDE DE ARTE FRANCES

Mañana: "Los Amores de Enrique IV el Bearnés"

ALHAMBRA Y RECOLETA

Estreno del Quinto Programa Cómico. — El programa Cómico N.o 5 se estrena en las dos funciones. Se trata de una serie de películas interpretadas por algunos de los más famosos bufos de la escena yanqui. "La Momia" es una de esas comedias a cuya gracia nadie puede resistirse; "El caballo blanco", creación de la linda Dorothy Devore es otra película de enorme jocosidad "Romance lugareño", dá márgen a que su intérprete Al St. John luzca sus estupendas cualidades de actor bufo y acróbata inimitable. Terminará el espectáculo con la información Patho News 98-99.

POLITEAMA
6.30 — Y — 9.30
ESTRENO DE UN NUEVO Y MONUMENTAL
PROGRAMA COMICO
CON BUSTER KEATON EN
EL ESPANTAPAJAROS

REPUBLICA
6.30 CON ABONO 9.30
Estreno del sensacional drama desarrollado entre gente del teatro y del turf:
LA BATACLANERA
— POR —
Margarita Livingstone

ODEON Y ELECTRA
ESPECIAL Y NOCHE
NOTABLE ESTRENO DE ARTE ALEMAN
Los Pecados de Babel

UN ESTRENO FOX DE HOY EN EL HIPPODROME CIRCO
La Empresa del Hippodrome Circo, uno de los mejores locales de espectáculos cinematográficos del barrio Mapocho, ha firmado un contrato de exclusividad con la Fox, para exhibir sus películas en este barrio.
En cumplimiento de este contrato que es una adquisición valiosa para este barrio establece que el Hippodrome Circo, será el único teatro del barrio que exhibirá esta marca de películas.
En las dos funciones de hoy, especial a las 6.30 y noche a las 9.30 se iniciarán estos estrenos con la exhibición de la película titulada "Llamas del deseo", una producción que constituyo el más señalado éxito de esta empresa filmadora.

"ALAS CORTADAS", DE BEBE DANIELS, SE REPRISARA HOY EN EL SPLENDID THEATRE

Pocas veces se ha visto como ayer una reunión social más brillante a que dió lugar en el aristocrático Splendid Theatre, el magno estreno con que Max Glucksmann inauguró el estreno de su programa Paramount. Una producción que, como "Alas cortadas", reuniera tal intensidad en el drama, tal originalidad en el desarrollo, tal exotismo en los ambientes y tanta novelería en los personajes tenía forzosamente que obtener el lisonjero éxito que obtuvo ante un público que es el más elegante y distinguido del país.

La gran favorita Bebé Daniels tuvo en suspenso a sus contenares de adoradores en el extraño y fascinante rol de Bonita Guerda, la danzarina española, ardiente y meridional que bailaba la danza de la mariposa junto a una llama imaginaria sin imaginarse nunca que su propio corazón no era más que una aturdida mariposa girando sin cesar en torno a la trágica llama de la fatalidad.

Llamaron especialmente la atención la rareza de los decorados, la severa y evocadora belleza de algunos románticos rincones, la sobria hermosura de las sólidas casas españolas con sus soportales de piedra y sus soñadoras chimeneas.



Bebe Daniels and Conrad Nagel in the Paramount Picture "Singed Wings"

Conrad Nagel lució como de costumbre sus excepcionales dotes de galán. La sonrisa irónica y desconcertante de ese finísimo hombre de mundo que se llama Adolphe Menjou, se entreabrió más cortés y peligrosa que nunca. El admirable rol del payaso loco, obsedido por una pasión fatal y con los ojos brillando de locura, fué interpretado por el gran trágico Ernest Torrens con una gran maestría tal que bien puede decirse que "El payaso Emilio", es uno de los grandes marionetes del cine mundial.

"JUVENTUD, AMOR Y PECADO", LA NUEVA CINTA DE NICANOR DE LA SOTTA

triunfó ayer ampliamente en los teatros Valenzuela.— Hoy va en las dos funciones de los mismos teatros.

Un triunfo legítimo obtuvo ayer en su estreno, "Juventud, amor y pecado", la nueva producción nacional de Nicanor de la Sotta en su estreno de los teatros de la Empresa Valenzuela Basterrica y Cía.

La nueva producción tiene un argumento interesante y de gran dramaticidad que permite el lucimiento de los intérpretes.

En la interpretación se destacan Magda Delpont, De la Sotta, Domenech. En esta obra tienen una labor destacada, Elvira Grinverg, Adelina López Piris, Venturita A. Piris y José Ferrer. Hemos dejado para el último a Paco Ramiro. Este actor es sin disputa el mejor cómico chileno de cine. Su gracia es fácil y espontánea y llega fácilmente al público.

La fotografía de "Juventud, amor y pecado" es clara y nítida y revela un progreso evidente sobre las demás producciones nacionales. Este trabajo es obra de René Berthelon, director de los Estudios de la René Film.

En vista del éxito de "Juventud, amor y pecado", hoy irá nuevamente en las dos funciones de los teatros Setiembre, Brasil, Esmeralda y O'Higgins.

EN EL PRINCIPAL SE PRESENTA HOY FRANCISCA BERTINI EN "EL ULTIMO SUEÑO"

La sola noticia de que en el Principal trabajaría hoy la eminente trágica italiana Francisca Bertini, despertó en el público un interés grande que se demostró en la gran demanda de localidades habida ayer mismo.

Este entusiasmo del público por la genial artista es comprensible, si se recuerda que la Bertini fué el más sólido sostén del cine en su iniciación como espectáculo de arte.

"El último sueño" irá hoy en las dos funciones de El Principal, siendo acompañada su proyección con un brillante programa de música italiana por la orquesta que dirige el maestro Félix Gómez.

"QUIEN ES EL PADRE DE MI HIJO", VA A RENOVAR LOS TRIUNFOS DE "LAS TRAGEDIAS DEL AMOR"



Mas breve y más rápida es, sin duda, esta producción de la Pohebus pero tiene como "Las tragedias del amor", la misma intensidad dramática, la misma acción violenta, la misma fuerza realista de aquella obra maestra que conmovió el mundo pasado a Chile entero.

Parecía en realidad difícil encontrar una obra que pudiera compararsela en valores artísticos y he aquí que la misma Andes Film se encarga de ofrecernos este año una obra que si no supera a la recordada obra de Emil Jannings, por lo menos otra que no es inferior a ella.

"¿Quién es el padre de mi hijo?", es un drama recio e impresionante de la vida real donde se suceden los más altos valores de la cinematografía, desde la impecable técnica de la Phoebus Film hasta la interpretación entregada a una artista joven y hermosa que escala sensacionalmente los planos del renombre universal.

"La tragedia de la inocencia atropellada, del honor mancillado y escarnecido y luego el dolor lento y silencioso de una madre que no conoce al padre de su hijo, se acumula en esta obra para culminar al final en las más presionante y dramática emoción.

Lo que sucede en esta cinta el espíritu es su palpitación constante de escena a escena, arrastrando al espectador en un vértigo de sensaciones distintas y manteniéndolo siempre a la espectativa de una situación dramática que ha quedado en inminente crisis.

"¿Quién es el padre de mi hijo?", es la obra tipo de la perfección cinematográfica por su hilación y su desarrollo; no parece en realidad una obra cinematográfica, sino un cuento dramático de la vida real que se está presenciando allí en toda su espontánea sensación de la verdad.

"¿Quién es el padre de mi hijo?", dejará como "Las tragedias del amor" por esto una impresión memorable.

Su estreno tendrá lugar en los teatros de la empresa Valenzuela Basterrica.

"LA ESPADA DEL TROVADOR", POR JOHN GILBERT SE ESTRENARA EL VIERNES EN EL PRINCIPAL

El próximo Viernes 9 se inaugurarán en el Principal los Viernes de Moda, para cuyo primer programa se ha elegido la simpática producción de la Fox Film, "La espada del trovador", cuyo argumento pinta la época vibrante de la incorporación a los Estados Unidos de la rebelde California. El protagonista es un soñador, don Fernando, que pasa sus horas rasgueando la guitarra y componiendo endechas a los ojos maravillosos de doña Dolores, gentil dama de alcurnia. Los acontecimientos hacen a don Fernando soltar la guitarra y empuñar briosamente la espada, en defensa de su dama, y así se bate y corre mil peligros, echando por tierra una mezquina conspiración y obteniendo al final la deseada mano. Este es en síntesis la sencilla y agradable trama de "La espada del trovador", que protagoniza en forma admirable John Gilbert. Junto con esta cinta, se proyectará "Mariposeando", cómica Fox.

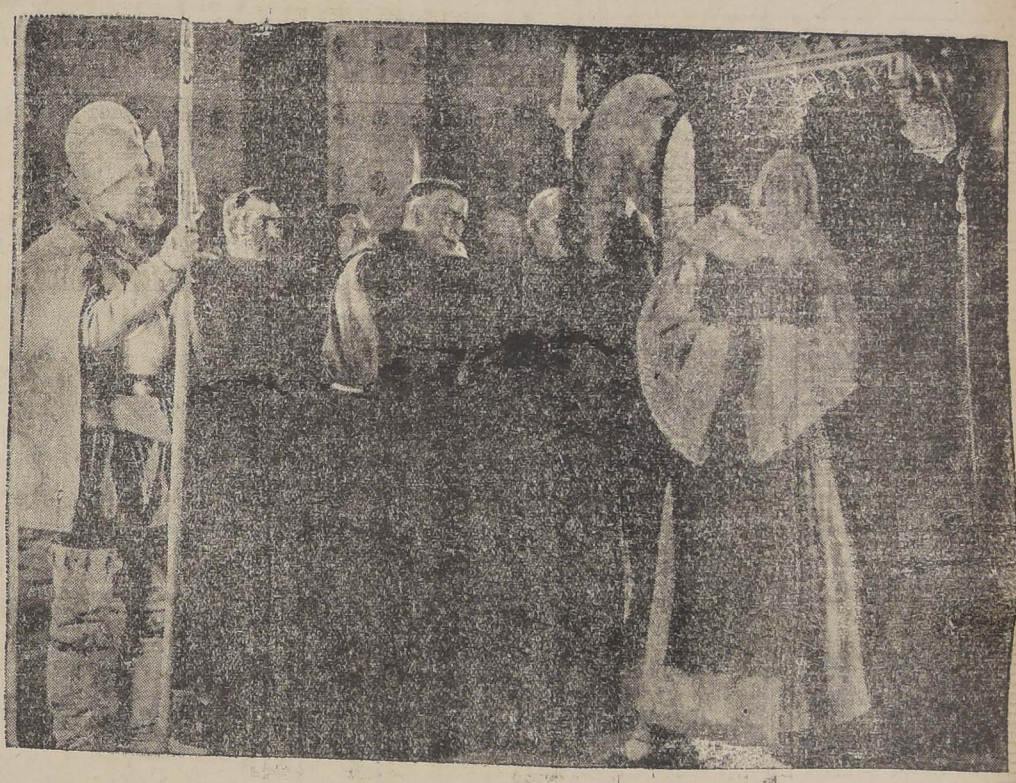
REPUBLICA

La bataclanera".—Estrena hoy este teatro un drama de teatro y de hípica "La bataclanera", creación de Margarita Livingstone.

"LA DIVINA FARSA", POR NORMAN KERRY Y BEBE DANIELS SE ESTRENARA EL LUNES EN EL VICTORIA

La primera producción extraordinaria Rialto de la Italo Chilena, es "La divina farsa", comedia fina de ambiente de lujo, que anuncia el Victoria para el Lunes próximo. Una hermosa muchacha, convencida de que la libertad ilimitada es la única garantía de la felicidad en el matrimonio, firma con su marido un original contrato, a cuyas consecuencias asistimos en el trascurso de esta cinta.

"LOS AMORES DE ENRIQUE IV, EL BEARNES", SERA ESTRENADA MAÑANA EN EL SPLENDID THEATRE



El día de mañana constituirá un acontecimiento para nuestra cinematografía, ya que lo será dable a nuestro impaciente público de poder admirar una de las más delicadas maravillas y de las más repujadas joyas del cine francés artístico y monumental. Tal será el estreno en el aristocrático "Splendid Theatre", de esa notable producción extra del programa de Max Glücksmann, la super-producción de la admirable casa Cinéromans de París, la sensacional producción de arte y fantasía, aventura y ensueño, heroicidades y sentimientos que se llama "Los Amores de Enrique IV, el Bearnés".

Un argumento escrito por la pluma de un gran escritor se ha anudado en torno a esta evocadora figura para producir, de acuerdo con los peritos y los investigadores de la época, un film que por su grandiosidad escénica y la encendida sugestión de su intriga subyugarán la imaginación del más apático transportándoles a los tiempos audaces y heróicos en que una mirada valía una estocada y un beso, la muerte del galán.

"Los amores de Enrique IV, el Bearnés", honraron a la Cinéromans y al cine francés y serán un prestigio para la fuerte casa de Max Glücksmann y su aristocrática sala central del "Splendid Theatre".

Ideal y Carne . . .

YUNGAY

Hoy estrena este simpático teatro de la Plaza Yungay la segunda función de la extrasuper-serial "El Jorobado", o "Enrique de Lagardere", obra francesa de mérito único, que narra las aventuras de uno de los héroes más simpáticos del romance y que es la adaptación de la célebre novela de Paul Feval del mismo título.

"EL ESPECTRO DEL ORIENTE"

Creación de Frank Mayo, Norman Kerry y Mildred Harris, se estrena mañana en el Principal

En Simla, capital veraniega, situada al pie del Himalaya, donde la refinada civilización europea se confunde pintorescamente con la misteriosa fantasía de la India, se desarrollan las interesantes escenas de esta producción especial de la Fox Film Corp., que el Principal anuncia para las funciones de mañana. Un joven inglés, que vive con una romántica y enigmática Flor de Loto, se enamora de una inglesita adorable que pasea por el Asia: Lolare, la Flor de Loto, se suicida, y sobre su cadáver, Kunguam, visionario criado indígena, que ama en silencio a su ama, jura impedir que su Sahib se acerque a Gillian, la inglesa.

La presentación del Espectro del Oriente es irreprochable, tanto en la parte técnica como en la artística.

Para certificar el prestigio de esta película, bastará mencionar los nombres de los artistas que la interpretan. Son ellos: Frank Mayo, Norman Kerry, Mildred Harris, Evelyn Brent y Bertram Grassby, lo que constituirá un poderoso atractivo para el público.

"PARIS", SERA ESTRENADA MUY PRONTO EN EL SPLENDID THEATRE

Como lo hemos ido anunciando, está próxima la fecha del estreno en Chile de la primera y más grande manifestación de arte del nuevo cine francés cuyas tendencias y moralidades podrán ser debidamente apreciadas en la super-producción de la casa Aubert, "París", que estrenará el "Splendid Theatre", y que constituye la primera novedad que este año nos presentará Max Glücksmann, la poderosa entidad sur-americana.

En "París" un grande idilio se cobija con una trágica tragedia, con un tenebroso drama y una cobarde intriga. Hay un hombre que crea, que sueña para el mundo y que se ve asediado por la zarpa traidora del espionaje internacional. Hay dos corazones juveniles desgraciados, uno por uno los versos inmortales del poema del amor y que ven su idilio interrumpido y deshecho por el beso brutal de esta vida de ahora que ha proscrito la dicha del mundo, cegado el sol de la dicha, lanzando la noche eterna de la desgracia sobre el mundo.

El cine francés encuentra su culminación y marca sus nuevas orientaciones y propósitos artísticos con esta monumental super-producción que constituirá aquí en Santiago el mismo suceso que marcó en París y en Buenos Aires.

"LA TRAGEDIA DEL CIRCO OLYMPIA", producción U. F. A., por Mía May y Alfredo Galor, será estrenada mañana en el Alhambra y Recoleta

Los concurridos cines Alhambra y Recoleta estrenan mañana una película de gran mérito. Se trata de una producción alemana de la célebre manufactura U. F. A. titulada "La tragedia del circo Olympia" que interpretan la famosa estrella Mia May y el atleta Alfredo Galaor. Esta cinta reune grandes condiciones para constituir un éxito único. Su argumento es variado y ameno y tiene desde la escena dramática de impresionante realidad hasta la intriga policial que mantiene al espectador atento desde la primera escena hasta la última. La figura de Mia May es demasiado conocida de nuestro público para que sea necesario insistir acerca de sus condiciones de artista y de su belleza. Ningún aficionado al cine ignora que esta actriz es aclamada como la más perfecta de las intérpretes alemanas. Galaor, por su parte, es un actor definido y un atleta, cuya fama ha recorrido el mundo. Su papel es simpático y cautivante y en él tiene ocasión de realizar actos de arrojo que impresionan fuertemente el ánimo.

AVENIDA — HOY — MINERVA
VICUÑA MACKENNA 624 SAN PABLO ESQUINA DE CHACABUCO
(CIA. CINEM. ITALO CHILENA)

Estreno del grandioso exponente Paramount:
LA CAMA DE ORO
Creación de la linda actriz
Lillian Rich
Tema: El drama de la mujer que, guiada por la vanidad y el delirio del lujo, arruina a su marido y determina la pérdida de su propia honra.

Gaumont presenta la hazaña más grande que registra la historia:
El viaje de Amundsen al Polo Norte en aeroplano
Además: "EL MAESTRO DE BAILE", por CHARLES PUFFY.

SALA ORIENTE
SAN FRANCISCO 178 — HOY
Primera época de la apasionante novela de capa y espada, de PAUL FEVAL
EL JOROBADO
EL CABALLERO ENRIQUE DE LAGARDERE

HOY
6.30 — 9.40
(Localidades numeradas en venta desde las 10 A. M.)

EL ACONTECIMIENTO MAS GRANDE
DEL CINE PRODUCIDO HASTA HOY

Teatro VICTORIA

MILES DE PERSONAS QUEDARON AYER
SIN ENTRADAS.

HOY
6.30 — 9.40
Todas las boleterías abiertas desde las 10 A. M.

La aglomeración de público que quería presenciar el estreno fué tal, que hubo necesidad de suspender el tráfico en Huérfanos y San Antonio durante las horas de exhibición de la obra maestra de la cinematografía moderna

"EL FANTASMA DE LA OPERA"

GRAN ORQUESTA DE 12 PROFESORES

GENIAL CREACION — DE — LON CHANEY

EL GRAN ACTOR DE LAS MIL CARAS.

Quedan pocas entradas para hoy. Apresúrese a tomarlas, si no quiere esperar hasta mañana.

PRINCIPAL HOY 6.30 y 9.45

Ahumada 162 — Empresa chilena
ESPLENDIDA ORQUESTA
La mejor proyección cinematográfica de Chile.

Reaparición de la divina actriz pasional italiana:

FCA. BERTIN

en su más reciente y hermosa creación pasional, de gran lujo, arte excelso, basada en la historia de los amores de una mujer que llevaba la desgracia a sus amados.

EL ULTIMO --SUEÑO--

PLATEAS
$ 3.-
SI ES USTED ABONADO, SOLO
$ 2.00

T. INDEPENDENCIA - HOY: «EL AS DE ESPADAS» EPISODIOS 1.o, 2.o y 3.o y "BESOS A GRANEL"

SABADO
"JUVENTUD, AMOR Y PECADO"

DOMINGO
ESPECIAL Y NOCHE
Los Pecados — DE — BABEL

EL ESTRENO DE "EL FANTASMA DE LA OPERA" MARCO AYER EL MAS GRANDE ACONTECIMIENTO CINEMATOGRAFICO HABIDO HASTA LA FECHA

Hoy se repite esta producción Universal interpretada por Lon Chaney, Mary Philbin y Norman eKrry

No se recuerda en la vida cinematográfica un éxito tan rotundo y un entusiasmo mayor que el provocado por el estreno en el Teatro Victoria de la obra maestra de la Universal Pictures Corporation. Ayer, a las doce del día, ya se habían vendido todas las localidades de platea para las funciones especial y nocturna, y sólo quedaron para la venta en horas de exhibición, de unas cuantas entradas altas. Fué así como desde una media hora antes de darse comienzo al espectáculo, la amplia sala del Victoria se veía totalmente llena de una muchedumbre enorme que había invadido hasta los rincones más inadecuados de la sala. En estas condiciones se dió comienzo a la exhibición de la obra maestra producida por la Universal en la traslación al lienzo de la famosa novela de Gaston Leroux, titulada "El fantasma de la Opera".

Junto a Lon Chaney, la delicada Mary Philbin hace un rol delicioso en la actriz Cristina Daaes, el que marcó en forma muy intensa luciendo a la vez sus condiciones de actriz y su distinción de bella mujer. El galán Norman Kerry la secundó con el acierto que le caracteriza en la encarnación del rol del capitán de Chagny. En suma, el estreno de "El fantasma de la Opera" ha justificado la expectación que había en el público por esta obra superior del arte cinematográfico.

Para hoy se anuncian dos nuevas exhibiciones de "El fantasma".

El programa de música será el mismo que en el día del estreno, programa ue fué aplaudido con entusiasmo por los espectadores.

SALA IMPERIO

Hoy día de moda Estreno de la creación de Norma Talmadge: "Flor de Alhelí".

Las funciones de moda de la Sala Imperio reunirán hoy una numerosa y selecta concurrencia, pues el anuncio de "Flor de Alhelí", ha interesado vivamente a nuestro público, admirador de Norma Talmadge. Esta película ha sido elegida para las funciones de moda, tanto por el renombre de su protagonista, como por la belleza de su argumento y la suntuosidad de su presentación. Se trata de un drama hondo y real, vivido en la Arabia.

La imensidad del desierto aparece en esta película con toda subyugadora grandeza y su majestad desolada; las ciudades que son los centros de la ocupación francesa y las tribus errantes del desierto, todo aparece en esta película sirviendo de marco a escenas pasionales y de agudo interés.

Adquiere también mucho realce escénico la vida de las colonias europeas en aquellas ciudades. Esta vida ha sido presentada magníficamente y da a conocer la forma en que los europeos combaten la nostalgia de su tierra, haciendo derroche de lujo y manteniendo un tren de fiestas continuas. Estas escenas dan lugar a hermosas presentaciones sociales que agregan esplendor a "Flor de Alhelí". Norma Talmadge está admirable en su papel de muchacha, hija de una tribu tuareg, que se enamora de un hombre enemigo de su raza, el cual a su vez tiene una ardiente historia pasional con una compatriota de su raza, el cual a su vez tiene una ardiente historia pasional con una suya.

Norma Talmadge ha sabido apoderarse del espíritu oriental de su personaje y nos da una creación admirable de finura y de fuerza dramática. Su belleza, tan admirada por nuestro público, adquiere un realce exquisito con los atavíos árabes. En una de las principales escenas baila una danza árabe que es una maravilla y que mostrará a los admiradores de la estrella una faz de su talento interpretativo, desconocido hasta ahora.

La gran orquesta Grazioli ha confeccionado un programa de música especial.



Ideal y Carne . . .

DIECIOCHO

"La cama de oro".—En vista del éxito de ayer reprisa hoy en sus dos secciones este simpático cine, la obra social de gran lujo, "La cama de oro", que interpretan Rod La Rocque, Vera Reynolds y Lilian Gish.

EL CONSORTIUM CINEMATOGRAFICO DE CHILE PRESENTARA PRODUCCION DE ARTE FRANCES EN LOS TEATROS DE VALENZUELA

El primer estreno será con: "El Misterio del Hotel de Potemkin

Muy bien recibida fué la noticia del plan de trabajo que desarrollará este año entre nosotros, el Consortium Cinematográfico de Chile, poderosa entidad importadora de lo mejor de la producción de arte francés. Todas las películas de esta empresa son modernas y algunas de ellas recién se están terminando de modo que su estreno entre nosotros tendrá las características de una verdadera primicia.

Montecarlo, Difunto Pascal, El Apache, Sin Familia, Cortesana de Venecia, Misterio del Hotel de Potemkin y Castellana del Líbano son promesas de veladas cinematográficas de arte puro y en donde el espíritu se regocija con la contemplación de lo bello.

La Consrtium, estrenará toda su producción en los teatros que la empresa Valenzuela posee en Santiago y Valparaíso, iniciando su tren de estrenos el Sábado 24, con la maravillosa concepción cinematográfica "El misterio del Hotel de Potemkin".

Protagonista de la película, es la bella bailarina húngara Vilma Vanky. La secunda ese enorme artista que todos recuerdan, Jean Angelo, artista cuya labor en La Atlántida parecía que no la superaría.

ANTE EL PROXIMO ESTRENO DE: "LA QUIMERA DEL ORO", DE CHAPLIN

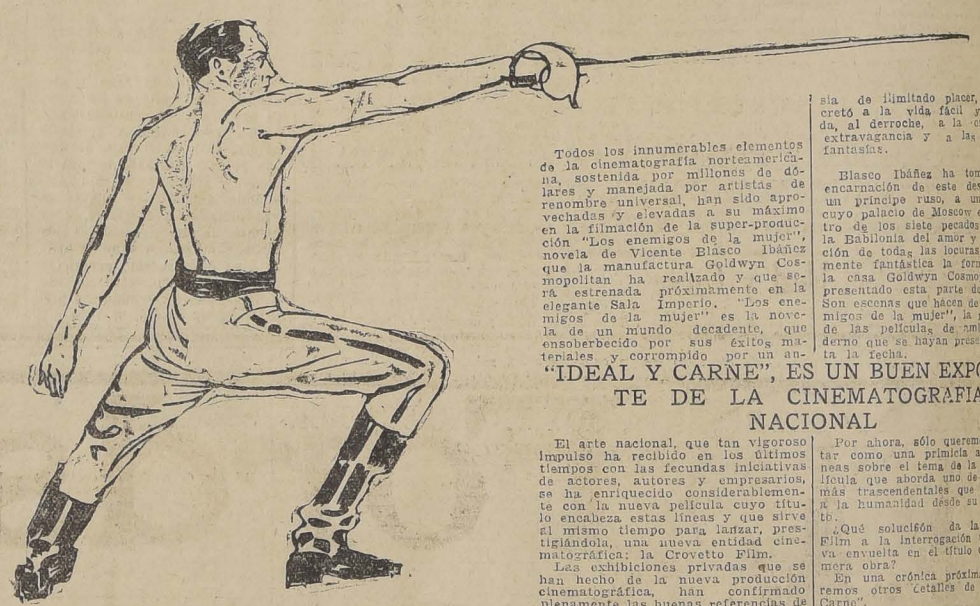
El anuncio de una obra de Chaplin ha provocado siempre en nuestro público un interés tan enorme como justificado. Chaplin es el favorito de este ambiente como es el ídolo de todo el mundo. Su genio humorístico le ha dado un prestigio insuperable y lo coloca en primera línea entre los verdaderos artistas de la pantalla. Es el creador de un género, es el que ha dado un derrotero al arte cinematográfico y de allí que ahora su nombre esté aureolado de una popularidad jamás igualada. El interés que ha despertado la obra de Chaplin es tanto mayor en esta ocasión cuanto que las referencias de que viene precedida la califican como la producción maestra del gran artista. Se titula "La quimera del oro" y es una comedia dramática de profundo humorismo, con un argumento sólido que encuadra más o menos en la forma trágico-grotesca.

Los valores del argumento y de la realización cinematográfica están en relación directa con los méritos de la interpretación. Como siempre, Chaplin, el descubridor del Pibe, ha buscado pacientemente un grupo de artistas que por su físico, por su temperamento dramático o cómico, y por todo encuadre dentro de la concepción ideal a la que pretenda dar forma.

Chaplin triunfa una vez más en "La Quimera del oro", como actor, como director y como autor.

Ideal y Carne presentará...

"LOS ENEMIGOS DE LA MUJER", LA FAMOSA NOVELA DE BLASCO IBAÑEZ, SERA EL MAYOR ACONTECIMIENTO CINEMATOGRAFICO DEL AÑO



Todos los innumerables elementos de la cinematografía norteamericana, sostenida por millones de dólares y manejada por artistas de renombre universal, han sido aprovechadas y elevadas a su máximo en la filmación de la super-producción "Los enemigos de la mujer", novela de Vicente Blasco Ibáñez que la manufactura Goldwyn Cosmopolitan ha realizado y que será estrenada próximamente en la elegante Sala Imperio. "Los enemigos de la mujer" es la novela de un mundo decadente, que ensoberbecido por sus éxitos materiales y corrompido por un anesia de ilimitado placer, se concretó a la vida fácil y espléndida, al derroche, a la orgía, a la extravagancia y a las peligrosas fantasías.

Blasco Ibáñez ha tomado como encarnación de este desenfreno a un príncipe ruso, a un sátrapa, cuyo palacio de Moscow era el centro de los siete pecados capitales, la Babilonia del amor y la exaltación de todas las locuras. Es realmente fantástica la forma en que la casa Goldwyn Cosmopolitan ha presentado esta parte de la obra. Son escenas que hacen de "Los enemigos de la mujer", la más lujosa de las películas de ambiente moderno que se hayan presentado hasta la fecha.

"IDEAL Y CARNE", ES UN BUEN EXPONENTE DE LA CINEMATOGRAFIA NACIONAL

El arte nacional, que tan vigoroso impulso ha recibido en los últimos tiempos con las fecundas iniciativas de actores, autores y empresarios, se ha enriquecido considerablemente con la nueva película cuyo título encabeza estas líneas y que sirve al mismo tiempo para lanzar, prestigiándola, una nueva entidad cinematográfica: la Crovetto Film.

Las exhibiciones privadas que se han hecho de la nueva producción cinematográfica, han confirmado plenamente las buenas referencias de que venía precedida desde Valparaíso, ciudad en la que "Ideal y Carne" fué filmada.

En el momento oportuno hablaremos de los hermosos paisajes que "Ideal y Carne" presenta como del trabajo de los artistas ue han estado en tod omomento dirigidos por Luis Rojas Garcés, el autor de la película.

Por ahora, sólo queremos acentar como una primicia algunas neas sobre el tema de la nueva película que aborda uno de los temas más trascendentales que preocupa a la humanidad desde su nacimiento:

¿Qué solución da la Crovetto Film a la interrogación tácita que va envuelta en el título de su primera obra?

En una crónica próxima analizaremos otros detalles de "Ideal y Carne".

Colocada la trama en interiores de suntuosa elegancia y de buen gusto, en paisajes de una esplendorosa belleza y en cuadros que asombran por su colorido y su belleza plástica, "Una lección del amor", viene a realizar así la vieja aspiración de dar alguna vez a nuestro cine nacional esa estructura definitiva de alta comedia extranjera, sin vacilaciones ni timideces.

"Una lección del amor", parece por esto una buena película americana y se desarrolla dentro de nuestro ambiente cinematográfico como el exponente más interesante del progreso cinematográfico.

Esta obra se estrenará dentro de poco, como decimos, en los teatros de Valenzuela Basterrica.

UNA CAUTIVADORA COMEDIA DE AMOR EN EL CINE

Algo más sobre: "Una lección de amor" cinta nacional de Taulis-Pizarro

Una delicada y cautivadora comedia de amor se ha vaciado en la hermosa cinta nacional: "Una lección del amor", que la empresa filmadora Taulis Pizarro va a presentar en breve en los teatros de Valenzuela Basterrica.

Se trata de un cuento lleno de interés y de aventura lo que le da a la obra un atrayente movimiento y una acción que no habíamos visto en otras películas nacionales.

¿Es posible oponerse a los secretos designios del amor? ¿Puede alguien defenderse contra las sutiles asechanzas que teje en torno al corazón el solapado diablillo que va enredando las vidas? Tal es la interpretación que encuentra en esta obra el más interesante y encantador desenlace.

ROMA LA DE LOS CESARES Y DE LAS ORGIAS BIZANCIO LA DE LAS 7 LOCURAS

RESUCITAN EN LA GRANDIOSA PELICULA

LOS ENEMIGOS de la MUJER

ADAPTACION DE LA CELEBRE NOVELA DE

VICENTE BLASCO IBAÑEZ

QUE SE ESTRENARA EL MIERCOLES 14 EN LA

SALA IMPERIO

INFORMACIONES CABLEGRAFICAS DEL EXTERIOR

DE NUESTROS CORRESPONSALES ESPECIALES, VIA EASTERN Y ALL AMERICA CABLES INC. DE "THE UNITED PRESS".— LOS ORIGINALES DE TODOS LOS CABLEGRAMAS QUE SE INCERTAN EN ESTA SECCION, ESTAN A DISPOSICION DEL PUBLICO EN ESTA IMPRENTA

POR LA DIGNIDAD DE LA STANDARD OIL Co.

La llegada de Mr. Teagle a Londres causa gran interés en los círculos petrolíferos

(Especial para "La Nación")

LONDRES, 6.—La repentina llegada de Mr. Teagle a Londres, "en vacaciones", ha causado gran interés en los círculos petrolíferos británicos, los cuales estiman que viene "trayendo en una mano una rama de olivo y en la otra, un machete de combate", determinado a llegar a un arreglo final en dos dilatadas disputas que constituyen una enorme molestia para la Standard Oil. La primera de estas cuestiones es la relativa a la gran participación que tiene la Standard Oil en el control de la Turkish Petroleum Co., firma que, desde que la cuestión de Mosul se ha estabilizado temporalmente, ha pasado a ser ahora una de las más ricas de la región petrolífera de Mosul.

El segundo asunto que se va a solucionar, es la disputa tripartita tanto tiempo pendiente, relativa a los perjuicios ocasionados con motivo de haber volado con dinamita, los ejércitos británico e inglés, los ricos pozos petrolíferos de Rumania, a fin de impedir que cayeran en manos de los alemanes durante la guerra.

Mr. Teagle pasó una cuenta a Rumania, el 1920, por 76 millones de dólares, y dicho país protestó de su inocencia, diciendo a Mr. Teagle que se refiriera a Francia y Gran Bretaña, por cuyo motivo la Standard Oil comenzó largas y fatigosas negociaciones, con las cuales no ha conseguido cobrar un solo centavo hasta la fecha. Mientras tanto, Gran Bretaña compró su inmunidad llegando a un acuerdo con Rumania, país que ofrece a Mr. Teagle una suma que no alcanza a 18 millones de dólares de compensación. Mr. Teagle se encuentra convencido de que estos chascos indefinidos son incompatibles con la dignidad de la Standard Oil, presumiéndose en Londres que va a exigir el arreglo de estos asuntos.—CHARLES HALLINAN.

GRAN BRETAÑA

La conferencia laborista de Whitleybay

PARIS, 6.— El "Quai d'Orsay" ha anunciado que los rifeños han atacado la región de Tazza, contra-atacando los partidarios de los franceses, y ocuparon varias alturas, alcanzando hasta el punto de unión franco-español. Los franceses tuvieron cinco muertos y tres heridos en la operación. — (U. P.)

WHITLEYBAY, 6.—En la Conferencia Anual del Partido Laborista Independiente, se aprobó por gran mayoría la resolución presentada por el Comité Ejecutivo, en la cual se volvía a asegurar la oposición del Partido al militarismo y a las guerras imperialistas; pero se declaraba que el internacionalismo debía estar basado sobre la cooperación de los pueblos libres.

Mr. Fennebrockway, quien presentó la moción, declaró que ella significaba el tener "un internacionalismo para nuestro tiempo", completando la resolución aprobada anteriormente, relativa a "un socialismo para nuestro tiempo". —(U. P.)

LONDRES, 6. — Se reeligió Gobernador del Banco de Inglaterra al Honorable Montague Collet Norman. — (U. P.).

CHERBOURG, 6. — El vapor griego "Agua marina" en viaje de Rotterdam a Buenos Aires ha recalado en este puerto con serias averías ocasionadas por una colisión con el vapor británico "City of Lahore", en viaje de Sing-tao a Londres.

Las vías de agua del vapor "Agua-marina", han obligado a descargar el cargamento de carbón que trasportaba.—(U. P.)

LAS AGUAS BLANCAS NITRATE Co.

SE PROPONE UN AUMENTO DE CAPITAL DE LA FIRMA

LONDRES, 6. — Los directores de la Aguas Blancas Nitrate Co., han propuesto aumentar el capital de la firma, de 67,500 libras esterlinas, a 405,000, mediante la creación de 1.350,000 acciones de valor de cinco chelines cada una. Proponen también la capitalización de 270,000 libras esterlinas de la cuenta especial de reserva y la distribución entre los accionistas, como dividendo, de 1.080,000 acciones de cinco chelines, completamente pagadas, en la proporción de cuatro nuevas acciones por cada acción de las actuales. — (U. P.).

GRECIA

Actos legislativos del dictador Pangalos

ATENAS, 6. — Uno de los actos legislativos del dictador Pangalos, ha sido modificar la Constitución, otorgándose a sí mismo la facultad de disolver la Cámara. Enseguida dictó un decreto estipulando que él era el único capacita do para dar un voto de confianza al Gabinete. (U. P.)

SURESLAVIA

BERLIN, 6, — El corresponsal del "Berliner Taglebatt" informa que el ex-Ministro de Relaciones yugoeslavo, señor Marinkóvitch recibirá el encargo de formar el Ministerio sobre la base de Gobierno coalicionista. — (U. P.).

Ideal y Carne . . .

Disentimiento franco - español respecto de las negociaciones de paz con Abd-el-Krim

Los rumores circulantes en Madrid han tenido una confirmación oficial.—Una nota del Gobierno español.— El Consejo de Ministros convocado para el Viernes fué adelantado.— Rei na gran excitación en la opinión pública.

(Correspondencia cablegráfica de Martín Fernández, exclusiva para "La Nación")

ALGECIRAS 6. — Se sabe que en estos días es objeto de principal preocupación el problema de Marruecos por las dificultades que pudieran surgir en la marcha normal de los acontecimientos.

Se dijo que Sanjurjo deseaba descansar de la campaña y hasta circuló el nombre del General que le sucedería en el mando del ejército africano.

También se comentaron en España las noticias publicadas por la prensa francesa respecto a nuevos bombardeos de las huestes de Abd-el-Krim contra Tetuán. La principal preocupación se suponía motivada por el disentimiento francoespañol respecto de las negociaciones de paz con Abd-el-Krim.

Cuando ayer se supo que Primo de Rivera había desistido de acompañar al Rey en el viajé a recibir a los aviadores del "Plus Ultra", y a los marinos argentinos, aunque se dijo que esta actitud era motivada por una ligera indisposición del Presidente, se consideró como un síntoma demostrativo de la existencia de alguna causa de verdadera importancia que motivaba ese disentimiento. Hoy se ha sabido que el Consejo de Ministros que estaba convocado para el Viernes se adelantó para el Martes.

Sanjujo, que proyectaba permanecer en Madrid algunos días, se ha marchado a Tetuán esta mañana, tripulando un aeroplano Spencer y llevando de escolta a otros dos aviadores. Todas las escuadrillas de aviación se hallan en el Africa, Palos y en el aeródromo de Cuatro Vientos, solamente queda un aparato de caza en el aeródromo y en Betafe otro.

Los rumores que circulan sobre un disentimiento franco-español han tenido pública confirmación con la nota oficiosa que se inserta hoy en el órgano ministerial noticiero del Lunes, diciendo que precisa informar a la opinión pública sobre la importantísima modalidad del problema de Marruecos con motivo del recrudecimiento de las gestiones de los emisarios de Abd-el-Krim, encaminadas a buscar el estado de paz "que anhelamos si en ella se salva la dignidad y se garantiza su persistencia".

Más adelante se confirma explícitamente la divergencia franco-española diciendo textualmente: "La diferencia nunca estaría en el principio, sino en el momento a elegir o en el procedimiento a seguir, que acaso no sea apreciado de igual modo por el gobierno de Francia y España, por lo cual es posible que no aparezcan tan unidos y colaborantes en estas cuestiones que como han estado recientemente en su actuación para abatir el poder de la rebeldía, hoy muy quebrantada, pero tal vez no tanto como fuera preciso para obtener una paz simplemente eficaz y no humillante ni tirana".

Aunque después siguen párrafos consignando la cordialidad entre Francia y España y la esperanza de encontrarse por un camino u otro la solución del problema de Marruecos, las líneas copiadas justifican la ansiedad que la importante declaración ministerial ha despertado en la opinión pública española. (Fernández).

Llegaron a Tripoli dos de los tres aviones españoles que realizan el raid a Manila

El capitán Estévez se vió obligado a aterrizar en Túnez, debido a desperfectos de la máquina.—Continuará el vuelo tan pronto como termine las reparaciones.— El Gabinete español aceptó la invitación del Gobierno japonés de que los aviadores extiendan su raid a Tokio.— Hoy reanudarán el vuelo rumbo a Benghazi.

ARGEL, 6. — Dos de los aviadores que efectúan el raid a Manila, partieron a las 8.55. El tercero les seguirá inmediatamente.—(U. P.)

ARGEL, 6. — El tercero de los aviadores que efectúan el vuelo a Manila, partió a las 9.05. —(U. P.)

ARGEL, 6. — Los aviadores españoles esperan no tener que aterrizar en Túnez, debido a que la visibilidad y el estado del tiempo les permiten dirigirse por la ruta de Biskra directamente a Trípoli. Para este vuelo necesitan 7 horas. En caso de no serles posible hacerlo en dicha forma, seguirán la costa de Túnez, descendiendo en ésta ciudad, para lo cual demorarían tres horas.

La partida fué demorada debido a que estaba nublado.

El Coronel Vuillemin, oficiales de aviación, M. Purche, director del Servicio de Navegación aérea, y el Cónsul español, les dieron la despedida.—(U. P.)

MADRID, 6.— Los aviadores que se dirigen a Manila han acordado que, en caso de accidente de alguno de los aeroplanos, los otros continuarán el vuelo, quedándose a prestarle ayuda, sólo en el caso de que sea posible efectuar las reparaciones y continuar el raid. Así, cuando uno de los pilotos se vea obligado a aterrizar, dará cuenta de su situación a los otros, y en caso d eque su aparato no haya sufrido perjuicios de consideración, otro de sus acompañantes descenderá a prestarle ayuda.— (U. P.)

ARGEL, 6. — Los aviadores españoles esperan llegar esta noche a Trípoli, salir mañana para Benghazi, y llegar al Cairo el día 7, sitio en el cual podrían unirse a la escuadrilla inglesa que se dirige a Bagdad. (U. P.).

TUNEZ, 6.— El primer aparato de los aviadores españoles que se dirigen a Manila, aterrizó en esta ciudad a las 2 de la tarde. (U. P.)

TUNEZ, 6.— Estevez fué el único aviador que aterrizó. Los otros siguieron rumbo a Trípoli.

ROMA, 6.—Anuncian de Trípoli que los aviadores Loriga y Gallarza, aterrizaron a las 7.15 de la tarde en el aeródromo de Mellara situado en las afueras de Trípoli.

El vuelo ha sido efectuado con toda felicidad.—(U. P.)

MADRID, 6.—En el Ministerio de la Guerra se recibió a las 15.35 un despacho del aviador Estevez anunciando que debido a una avería sufrida por su avión y por falta de agua había aterrizado en Túniz, pero que el resto de la escuadrilla había seguido a Trípoli. Anuncia además que una vez que haya reparado los desperfectos seguirá viaje.—(U. P.)

MADRID, 6.—El Gabinete ha aceptado la invitación del Gobierno del Japón para que los aviadores que efectúan el raid a Manila sigan de allí al Japón.—(U. P.)

ROMA, 6.—Comunican de Trípoli que los aviadores Loriga y Gallarza ignoran si el aviador Estevez podrá darles alcance.

Los oficiales italianos han festejado a los aviadores ofreciéndoles en la tarde una cordial recepción en el Club Militar.

El Miércoles próximo partirán rumbo a Benghazi después de aprovisionarse.—(U. P.)

ROMA, 6.—Anuncian de Trípoli que los aviadores Lorgia y Gallarza alcanzaron una altura de más de 2,000 metros cubriendo la distancia desde Algeria en 5 horas 55 minutos con una velocidad máxima de 180 kilómetros por hora.—(U. P.)

TUNEZ, 6. — Desde la mañana temprano, se hallaban en el Campo de Aviación de El Aouina, esperando la llegada de los aviadores españoles, el Cónsul español señor De Pereyra, el Comandante Hosner, Jefe de la Aviación de Túnez, oficiales de aviación y altos funcionarios.

La máquina del aviador Estévez se divisó en el horizonte, volando en contra de un fuerte viento, que soplaba a poca altura. Cuando se le vió completamente, pareció que el aparato tenía alguna dificultad.

El aparato aterrizó enseguida en el campo, que estaba decorado con banderas españolas preparadas días atrás. El Cónsul y las otras personas se adelantaron a saludar al aviador y a felicitarle, mientras una partida de soldados se encargaba del cuidado del aeroplano.

Entrevistado el aviador Estévez, declaró que "una espesa neblina había primero retardado su partida de Argel, después de lo cual había perdido de vista a sus compañeros, presumiendo que se había dirigido a Trípoli. Agregaba que había partido de Argel en buenas condiciones, a excepción de la neblina, por lo que se vió obligado a volar a escasa altura, lo que motivó el retardo, pues de otra manera habría llegado a Túnez a la 1 y no a las 2. Dijo también que algo había ocurrido en el tanque de agua, que dió origen a una pérdida de líquido, estando también la manguera agujereada al salir de Argel. Por estas razones, había decidido aterrizar en Túnez, en lugar de Trípoli, para hacer las reparaciones necesarias y seguir a Trípoli el Miércoles por la mañana. (U. P.)

MANILA, 6. — Las series de recepciones, comidas y bailes que han sido dispuestos para dar la bienvenida a los aviadores españoles a su llegada a ésta, constituirán, según declaraciones del Comité de Recepciones, la apertura de la temporada social más brillante y alegre de que haya memoria desde hace varios años.

La colonia española, y los filipinos de descendencia española tienen el propósito de rendir homenaje a los aviadores como una reencarnación de los antiguos conquistadores.

Se espera que el vuelo inspire en todas partes, el despertar de la afección a España y a los tres siglos de tradición española. (U. P.)

RUSIA ANTE LA LIGA DE LAS NACIONES

Nuestro corresponsal especial en Moscou entrevista al Comisario de Relaciones

(Exclusivo para "La Nación")

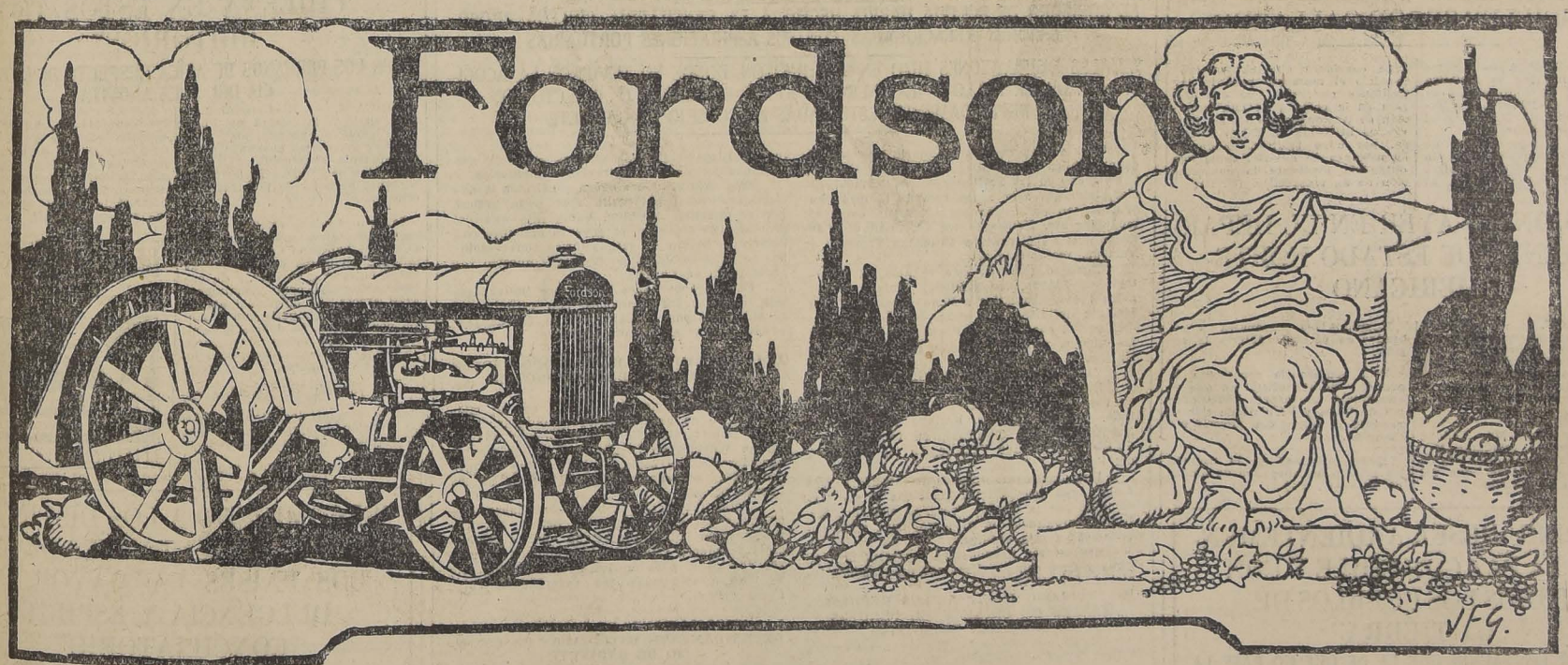
MOSCU, 6.—El Comisario de Relaciones Exteriores del Gobierno de los Soviets, señor Chicherin, ha declarado a la United Press: "la absoluta imposibilidad" de que el Gobierno mande un representante a las conferencias del desarme que se celebrarán en Ginebra debido a que el Gobierno de Suiza rehusó dar satisfacciones por el asesinato de Vorovosky.

Analizando la reciente sesión de la Liga, el señor Chicherin ha predicho "que el resultado final de este debilitamiento de la unidad europea traerá como consecuencia una mayor subordinación de la Europa Occidental a la supremacía del capital americano".

Declaró, además, que la mayoría de los países suramericanos habían aprobado la actitud del Brasil, lo que causó la duda si las tendencias de aislamiento de los círculos gubernativos americanos no habría sido fortalecida. Se temió que las influencias de la Liga pudieran fomentar el desarrollo de políticas independientes en los países suramericanos.

Sostuvo que la política de Chamberlain para crear un frente unido contra la unión del Soviet por medio de las conferencias de Locarno y en la Liga, había fracasado, pues ignoraba que sus adversarios y otras potencias habían prevenido a Alemania de que nada debía esperar de la Liga de las Naciones, agregando: "Si las potencias de quien Alemania esperaba apoyo para ingresar a la Liga nada pudieron hacer para realizar este procedimiento de simple ceremonial, ¿qué podrá esperar de ellas cuando se presenten cuestiones de verdadera importancia?"—W. H. CHAMBERLAIN.

Ideal y Carne . . .



A TODOS INTERESA CONCURRIR

a la Exposición de Tractores "Fordson" y Camiones "Ford" en Alameda esq. Campo de Marte

ENTRADA GRATIS

EL BIENESTAR DE LA AGRICULTURA, DE LA INDUSTRIA Y DEL COMERCIO, ES EL BIENESTAR DEL PAIS.—NUESTRA EXPOSICION DEMUESTRA COMO AUMENTAR ESE BIENESTAR GENERAL

Ford Motor Company

INFORMACIONES CABLEGRAFICAS DEL EXTERIOR

DE NUESTROS CORRESPONSALES ESPECIALES, VIA EASTERN Y A LL AMERICA CABLES INC. DE "THE UNITED PRESS".— LOS ORIGINALES DE TODOS LOS CABLEGRAMAS QUE SE INCLUYEN EN ESTA SECCION, ESTAN A DISPOSICION DEL PUBLICO EN ESTA IMPRENTA

UNA DIVISION EQUITATIVA DEL TERRITORIO SERIA UNA DE LAS BASES DE ARREGLO PROPUESTA AYER POR Mr. KELLOG A LOS EMBAJADORES DE CHILE Y EL PERU

A LAS 2.45 DE LA TARDE DE AYER SE EFECTUO LA PRIMERA REUNION ENTRE EL SECRETARIO DEL DEPARTAMENTO DE ESTADO NORTEAMERICANO Y LOS REPRESENTANTES DE CHILE Y PERU, SEÑORES CRUCHAGA Y VALVERDE, RESPECTIVAMENTE

Mr. Kellogg, en su discurso, dijo que al ofrecer los buenos oficios de Estados Unidos, se podría apreciar que no tenía otro deseo que el de unir a los representantes de ambos pueblos en la sincera esperanza de que se puedan encontrar bases comunes de arreglo

EL EMBAJADOR CHILENO MANIFESTO QUE CHILE ESTABA DISPUESTO A FACILITAR CUALQUIER ARREGLO QUE ELIMINE TODA FUENTE DE CONFLICTO CON EL PERU.

POR SU PARTE EL EMBAJADOR PERUANO DECLARO: "EL GOBIERNO DEL PERU APRECIA DEBIDAMENTE LOS ESFUERZOS DEL GOBIERNO DE LOS ESTADOS UNIDOS PARA RESTABLECER LAS RELACIONES DE AMISTAD QUE EXISTIERON ENTRE CHILE Y PERU"

LOS REPRESENTANTES DE LOS PAISES LITIGANTES QUEDARON DE CONSULTAR A SUS RESPECTIVOS GOBIERNOS PARA CONTESTAR MAÑANA A Mr. KELLOGG SOBRE LAS PROPOSICIONES HECHAS AYER

"Una división equitativa del territorio

SERIA UNA DE LAS BASES DE ARREGLO PROPUESTA POR Mr. KELLOGG

WASHINGTON 6. — Una información de fuente segura, obtenida exclusivamente por el corresponsal de la United Press, asegura que una de las bases del arreglo propuesto por Mr. Kellogg a los señores Velarde y Cruchaga, consiste en "una división equitativa del territorio".

Hay bastantes pruebas de que las proposiciones han encontrado favorable acogida en los círculos peruanos.

Los abogados peruanos han estado conferenciando hasta horas avanzadas. (U. P).

Con entusiasmo continúan las inscripciones

ARICA 6. — Las actividades plebiscitarias se desarrollan con el mismo entusiasmo con que comenzaron.

La actitud de los residentes extranjeros que han pedido dos días a la semana para inscribirse, significa en las actuales circunstancias que Chile concurre solo a las inscripciones. Los residentes han hecho, por lo demás, una espontánea declaración en el sentido de que votarán por Chile.

Con esto se demuestra fehacientemente la conformidad de los extranjeros con nuestras leyes y libertades. (Especial).

Un injurioso editorial de "La Voz del Sur"

ARICA 6. — "La Voz del Sur", publica en su edición de hoy un injurioso editorial firmado por Salomón, rebatiendo el fallo del Ministro Anguita.

El artículo en referencia no ha logrado ciertamente debilitar el enorme valor legal de la mencionada sentencia. (Especial).

Mr. Kellog recomienda la mayor tolerancia y espíritu reconciliador

WASHINGTON, 6. — El Secretario del Departamento de Estado, Mr. Kellogg, en la reunión celebrada hoy, recomendó a los señores Velarde y Cruchaga "la mayor tolerancia y espíritu conciliador". Agregó: "Si todos estamos resueltos a que esta dificultad sea solucionada, puede hacerse, manteniendo el honor y la dignidad de ambos países". Dijo también que ambos países tenían "perfecta libertad para hacer cualquiera insinuación".

El señor Cruchaga Tocornal respondió que estaba dispuesto a facilitar "cualquier arreglo que elimine toda fuente de conflicto", y añadió: "nosotros poseemos propósitos liberales y espíritu amistoso para llegar a una conciliación sin reservas entre Chile y el Perú".

Después de agradecer su ayuda a Mr. Kellogg y al pueblo de Estados Unidos, el señor Cruchaga expresó la esperanza de que aquí "podamos poner término para siempre a nuestras divergencias". —(U. P.)

"TENEMOS AQUI BUENAS INTENCIONES Y ESPIRITU AMISTOSO PARA LLEGAR A LAS BASES DE ARREGLO

QUE PERMITAN UNA RECONCILIACION SIN RESERVAS ENTRE CHILE Y EL PERU"

EXPRESO EL EMBAJADOR DE CHILE SEÑOR CRUCHAGA TOCORNAL, RESPONDIENDO AL SECRETARIO DE ESTADO, Mr. KELLOG

WASHINGTON, 6.— El siguiente fué el discurso pronunciado en la reunión de hoy por el Embajador chileno, señor Cruchaga Tocornal:

"Al iniciarse esta conferencia, deseo expresar a V. E. el Secretario del Departamento de Estado, los mejores agradecimientos del pueblo y del Gobierno de mi país por el alto espíritu con que ha asumido la tarea de ayudar a Chile y al Perú, a fin de solucionar la controversia referente a Tacna y Arica.

Chile está dispuesto a facilitar ahora,—como lo ha estado durante el curso de todas las negociaciones realizadas,—bajo los auspicios del Gobierno de los Estados Unidos, cualquier arreglo que elimine toda fuente de conflicto con el Perú y que exija una estrecha cooperación entre ambos países para tratar de asegurar el reinado de la paz y de la buena voluntad en el hemisferio ad-occidental de América.

Tenemos aquí buenas intenciones y espíritu amistoso para llegar a las bases de un arreglo que permitan una reconciliación sin reservas entre Chile y el Perú.

Séame permitido reiterar nuestros agradecimientos al Presidente y al Gobierno de los Estados Unidos por su ayuda y expresar la más ardiente esperanza de que alrededor de esta mesa podamos poner fin para siempre a nuestras divergencias".— (U. P.)

El Perú estima ilegal la actual inscripción

ARICA 6. — En los círculos informados de ésta, se tiene entendido que Estados Unidos está ejerciendo actualmente sus buenos oficios hacia un arreglo directo de la disputa de Tacna y Arica, sin esperar previamente un acuerdo sobre la cuestión controvertida de la suspensión del procedimiento plebiscitario.

Se informa que el Perú está participando en estas negociaciones, a pesar de que primeramente había entendido que la aceptación de los buenos oficios sería seguida de la inmediata suspensión de los procedimientos plebiscitarios. Sin embargo, se ha sabido que el Perú considera ilegal la actual inscripción unilateral y si los esfuerzos para llegar a un arreglo directo satisfactorio son ineficaces, el Perú gestionaría la anulación de las inscripciones.

Aun no se tienen informaciones sobre la situación de Estados Unidos en sus esfuerzos para un arreglo directo; pero, personas informadas hacen notar que, según el procedimiento ordinario en tales asuntos, Estados Unidos invitaría a ambas parte a presentar proposiciones y entretanto formularía sus propios puntos de vista,

Se cree que las bases de arreglo solucionarán para siempre el problema

WASHINGTON, 6. — Según el discurso pronunciado por el Embajador peruano señor Velarde, en la reunión de hoy con Mr. Kellogg y el señor Cruchaga, el Secretario del Departamento de Estado propuso "bases de arreglo" que estimó podían solucionar para siempre la disputa de Tacna y Arica.

El señor Velarde prometió someter inmediatamente dichas bases a la consideración del Gobierno de Lima, y expresó la esperanza de que las actuales negociaciones tuvieran mejor éxito que las tentativas anteriores. Agregó que el Perú deseaba una paz sin otra limitación de "que no pase la barrera de su propia dignidad". — (U. P.)

A 2,560 alcanza el total de inscritos

ARICA 6. — Según las informaciones llegadas de Arica, el total de inscritos chilenos alcanza hasta ahora a 2,560. Los funcionarios chilenos dicen que cuando se tengan informaciones de los puntos sobre los cuales se carece de datos, este número se elevará a 2,700. (U. P).

"PUEDE OCURRIR QUE EL ARBITRO TERMINE POR EJERCITAR SU AUTORIDAD Y REQUERIR LA NEUTRALIZACION DEL TERRITORIO"

DICE "THE WASHINGTON POST" EN SU EDICION DE AYER

WASHINGTON, 6. —"The Washington Post", comentando la actual situación en Tacna y Arica, declara que "los actuales procedimientos de inscripción son una farsa".

Predice que Chile "se dará cuenta del error de seguir los procedimientos plebiscitarios mientras hay negociaciones pendientes".

Agrega que Chile debería como el Perú, suspender las actividades plebiscitarias mientras duran las nuevas negociaciones; las partes podrían entonces resolver si llevar a cabo el plebiscito bajo condiciones mutuamente satisfactorias o abandonarlo, prefiriendo otro método de arreglo.

A menos que en las negociaciones se descubra otro método de arreglo, puede ocurrir que el árbitro termine por ejercitar su autoridad y requerir la neutralización del territorio durante el plebiscito".— (U. P.)

Mañana debe llegar don Agustín Edwards, y el Sub... do parte al sur el señor C... ro Lastarria

ARICA 6. — Se espera que el señor Agustín Edwards llegue mañana a las 6 de la tarde para ocupar nuevamente el puesto de Comisionado del...

Las autoridades locales ofrecerán el Viernes un banquete a los señores Edwards y Claro Lastarria.

El señor Claro Lastarria partirá el Sábado en viaje de... y proyecta regresar a Arica después de tres semanas de permanencia en Santiago. (U. P).

después de lo cual todas las insinuaciones serán estudiadas y coordinadas en un plan especial que sería sometido a Chile y el Perú para su estudio.

Se informa aquí que ha habido un intenso cambio de cablegramas entre las capitales de los países interesados. (U. P).

Se levanta la sesión

WASHINGTON, 6. — A las 4 P. M. se levantó la conferencia en que se trataba el asunto de Tacna y Arica, para volver a reunir el Jueves, a las 10 de la mañana.—(U. P.)

Los Embajadores solicitaron instrucciones

WASHINGTON, 6. — Se presume que los Embajadores chileno y peruano solicitarán instrucciones de Santiago y Lima, antes de la próxima reunión del Jueves.

La reunión de hoy se limitó principalmente al discurso de Mr. Kellogg y las contestaciones de los señores Velarde y Cruchaga.

Todos los conferenciantes volvieron de la reunión sonriendo aparentemente llenos de esperanzas. —(U. P.)

Los discursos

En otras columnas encontrarán nuestros lectores los discursos pronunciados en la sesión de ayer.

EN BUENOS AIRES SE ATRIBUYE IMPORTANCIA A LA ENTREVISTA DEL EMBAJADOR BOLIVIANO CON EL CANCILLER SEÑOR GALLARDO

BUENOS AIRES 6. — En los círculos diplomáticos se atribuye importancia a la conferencia celebrada entre el Ministro de Bolivia señor Diez de Medina y el Canciller señor Gallardo.

Parece que el representante de Bolivia solicitó impresiones del Gobierno argentino sobre la aspiración boliviana de una salida al Pacífico.

Se considera que Bolivia cree propicio el momento para iniciar gestiones concretas que consistirían en la compra de una extensión de Antofagasta o en las provincias litigiosas de Tacna y Arica, por cuyo territorio abonaría 50 millones de dólares, suma que obtendría mediante la contratación de un empréstito. (U. P).

LA SESION DE AYER EN EL DEPARTAMENTO DE ESTADO NORTEAMERICANO

WASHINGTON, 6. — Los delegados peruanos señores Velarde, Prada y Bedoya, llegaron a las oficinas del Departamento de Estado a las 2.45 de la tarde.

Los chilenos, señores Cruchaga y Agacio, llegaron a las 3 en punto de la tarde.

En seguida llegó Mr. Kellogg con su secretario, ayudante Mr. Olds y Mr. Francis White, jefe de la División Latino Americana del Departamento de Estado.

Reunidos los personajes nombrados se declaró abierta la sesión.

Esta conferencia representa la primera reunión oficial en que se encuentran los señores Embajadores de Chile y Perú desde que se produjo el fallo del Presidente Coolidge.

Están presentes en la reunión los principales abogados de ambas partes.—(U. P.)

"EL PERU DESEA ARDIENTEMENTE LA PAZ CON CHILE Y CON TODOS LOS PUEBLOS DE LA TIERRA"

SIN OTRA LIMITACION QUE LA DE QUE NO PASE LA BARRERA DE SU PROPIA DIGNIDAD"

MANIFESTO EN SU DISCURSO DE AYER EL EMBAJADOR PERUANO SEÑOR VELARDE

WASHINGTON 6.—El Embajador peruano, señor Velarde, pronunció el siguiente discurso:

"El Gobierno del Perú aprecia debidamente y expresa sus agradecimientos por los esfuerzos del Gobierno de los Estados Unidos para restablecer sobre bases de recta justicia—única base estable para un buen entendimiento entre ambos pueblos—las relaciones de amistad que existieron entre Chile y el Perú hasta el desgraciado año de 1879, las cuales el Tratado de Paz de 1884 no logró renovar, y las de que desde entonces no solamente se han mantenido en penosa tensión, sino que ha sufrido rupturas sucesivas.

Vuestra Excelencia acaba de someter a nuestra consideración las bases de un proyecto de arreglo, que, a juicio de Vuestra Excelencia, en caso de ser aceptado por ambos países, traería el restablecimiento de estas relaciones, eliminando para siempre todos los motivos de desacuerdo.

En mi carácter de representante del Perú, tengo que declarar que estas bases serán sometidas inmediatamente a la consideración de mi Gobierno.

Espero muy sinceramente que la negociación que ahora empieza pueda tener más éxito, en beneficio de la paz y de la concordia en América, que las que se han intentado anteriormente, y que han concluído en el mismo sentido, sin otro resultado que haber hecho más profuda la separación entre ambos pueblos.

El Perú desea ardientemente la paz con Chile y con todos los pueblos de la tierra, sin otra limitación de que no pase la barrera de su propia dignidad.

Deseo cooperar en la realización de este trabajo con Vuestra Excelencia y con Su Excelencia el Plenipotenciario chileno, y cuento de antemano con que nuestros esfuerzos deben entrar en el único sendero que conduce a establecer la solución de todos los problemas humanos, que es el de la justicia, por el cual debemos llegar a feliz término."—(U. P.)

LA FORMULA PROPUESTA POR Mr. KELLOGG ANTE NUESTRA CANCILLERIA

EL GOBIERNO DE BOLIVIA HABRIA HECHO A LA CANCILLERIA CHILENA PROPOSICIONES RELACIONADAS CON SUS ASPIRACIONES PORTUARIAS

IGUALES INSINUACIONES HIZO EN WASHINGTON, DONDE NO TUVIERON LA ACOGIDA DE Mr. KELLOG.—LAS NEGOCIACIONES DE ARREGLO DIRECTO SON DETENIDAMENTE ESTUDIADAS EN CONSEJO DE GABINETE

Hora a hora va aumentando la expectación en el público por conocer los resultados a que se arribará en las gestiones de los buenos oficios, iniciadas ayer a las tres de la tarde en Washington en la reunión celebrada entre el mediador Mr. Kellogg y los representantes de Chile y el Perú, señores Cruchaga Tocornal y Velarde, respectivamente.

Como se sabe, en esta reunión, el Secretario de Estado, Mr. Kellogg, debía proponer a los Plenipotenciarios chileno y peruano, una fórmula definitiva que sirva de base para solucionar el conflicto del Pacífico por medio de los buenos oficios ofrecidos por los Estados Unidos.

LA REUNION EN WASHINGTON

En efecto, a la hora citada, se reunieron en una de las salas del Departamento de Estado, el mediador Mr. Kellogg y los señores Miguel Cruchaga Tocornal, en representación de Chile y el señor Velarde, en representación del Perú.

Inmediatamente después de iniciada la reunión, según las noticias recibidas desde Washington por la United Press, el mediador Mr. Kellogg pronunció un discurso, cuyo texto publicamos en esta crónica.

Contestaron después los representantes de Chile y Perú con los discursos que también insertamos.

MR. KELLOGG HACE A LOS REPRESENTANTES DE CHILE Y EL PERU LA PROPOSICION DEFINITIVA

Según noticias exclusivas obtenidas por la United Press, el mediador Mr. Kellogg hizo a los representantes de ambos países la proposición que, aprobada en principio por los Gobiernos, servirá de base para iniciar las gestiones de arreglo diplomático directo.

La proposición hecha por Mr. Kellogg es, según esas informaciones, la de **"una división equitativa del territorio en disputa".**

Agregan las informaciones de Washington que existen pruebas de que esta proposición ha encontrado favorable acogida por parte del Perú.

NUESTRA CANCILLERIA ANTE LA PROPOSICION DE MR. KELLOGG

Informaciones obtenidas ayer en los círculos de la Cancillería, indican que esta fórmula de dividir el territorio, ha sido considerada ya por nuestra Cancillería.

Se nos informó también que nuestro Gobierno estima que, dado caso que esa idea se abriera paso, la frontera divisoria de ambos países no podría ser otra que una línea que quede al Norte del Ferrocarril de Arica a La Paz, ya que tal vía de comunicación debe ser chilena.

EL GOBIERNO DE BOLIVIA HABRIA HECHO A LA CANCILLERIA CHILENA ALGUNAS PROPOSICIONES RELACIONADAS CON SUS ASPIRACIONES PORTUARIAS

Fuimos informados también ayer de que el Gobierno de Bolivia habría formulado a nuestro Ministro en La Paz algunas proposiciones relacionadas con sus aspiraciones portuarias.

Esta información viene a confirmar la declaración oficial entregada ayer a la prensa por el Canciller Mathieu, quien dijo que "el propósito de alcanzar un acuerdo amistoso con Bolivia es objeto de satisfactorias conversaciones entre el Gobierno de Bolivia y nuestro representante en La Paz".

Estas proposiciones hechas por Bolivia, según nuestras informaciones, son actualmente consideradas por la Cancillería a fin de responder a ellas en la hora oportuna.

BOLIVIA TAMBIEN HIZO PROPOSICIONES AL GOBIERNO DE WASHINGTON

También fuimos informados que al mismo tiempo de hacer Bolivia estas proposiciones a nuestra Cancillería hizo ante el Gobierno de Washington gestiones a fin de que se consideraran sus aspiraciones, ya que se presentaba la oportunidad en el arreglo de los buenos oficios.

Estas insinuaciones bolivianas, fueron rechazadas por el Secretario de Estado Mr. Kellogg, quien habría contestado que no era posible acceder a esta petición, como en anteriores ocasiones, pues en los buenos oficios sólo se iban a solucionar las divergencias entre Chile y Perú.

LAS NEGOCIACIONES DE WASHINGTON SON DETENIDAMENTE ESTUDIADAS EN CONSEJO DE GABINETE

A las 6 de la tarde se reunieron con el Presidente de la República, los Ministros de Estado a fin de conocer y estudiar el estado de las negociaciones que actualmente se realizan en Washington.

Iniciada la reunión, el Ministro de Relaciones Exteriores, señor Mathieu, hizo una larga exposición sobre el estado de la situación, informando también sobre las instrucciones impartidas sobre las negociaciones directas, a nuestro Embajador, señor Cruchaga.

LOS PLAZOS PARA LAS NEGOCIACIONES

Según informaciones obtenidas en el Gobierno, la Cancillería chilena no ha aceptado sino plazos breves para las consultas que puedan originarse durante las conferencias.

Así, por ejemplo, nuestro Gobierno ha dado de plazo hasta el 14 del presente para la suscripción del acuerdo entre ambos países. Aprobado éste, vendría entonces la suspensión del plebiscito.

En quince días el Congreso chileno podrá ratificar o rechazar el acuerdo; y en consecuencia se señalaría hasta fines de mes como plazo para esperar la ratificación del acuerdo por los organismos constitucionales de los países en disputa.

Aceptado el acuerdo, no habría razón de proseguir el plebiscito, suspendido ya el 14. En caso de no aceptarse el acuerdo, continuaría el proceso plebiscitario en el estado que quedó a la fecha de la suspensión.

"UN NUEVO EPISODIO BOCHORNOSO DE LA PRETENDIDA JUSTICIA CHILENA EN ESTOS TERRITORIOS"

DICEN LOS PERUANOS DE ARICA RESPECTO DE LA SENTENCIA DEL JUEZ ANGUITA

ARICA 6. — El General Lassiter envió a la ciudad de Putre investigadores americanos para estudiar las quejas peruanas sobre intimidación y violencia contra los residentes peruanos y molestias al personal peruano de la junta inscriptora.

Ignacio Aquino, residente boliviano de Putre, envió una carta al cónsul boliviano en Arica, acusando a un grupo de chilenos de haber entrado a su casa y de haberlo golpeado, como igualmente a su esposa. El móvil del ataque habría sido la simpatía que él sentía por el Perú. La delegación chilena investiga independientemente los cargos, los cuales, según los jefes de carabineros, son exagerados.

"La Voz del Sur", publica extensos comentarios legales sobre la decisión del juez señor Anguita respecto de los incidentes de Azapa.

Los peruanos se quejan de que las autoridades chilenas no han querido castigar a las personas culpables de los delitos contra peruanos y califican a la sentencia del señor Anguita como un nuevo episodio bochornoso de la pretendida justicia chilena en estos territorios". (U. P).

Ideal y Carne...

DEL MESA VITAL POQUIND RADIOACTIVA

TELEFONO 151-PROVIDENCIA

"RECOMIENDO A LOS DISTINGUIDOS REPRESENTANTES DE AMBOS PAISES LA MAYOR INDULGENCIA Y ESPIRITU CONCILIATORIO"

DIJO EN SU DISCURSO EL SECRETARIO DEL DEPARTAMENTO DE ESTADO NORTEAMERICANO, Mr. KELLOG

WASHINGTON, 6.— El Secretario de Estado norteamericano, Mr. Kellogg, pronunció en la reunión de hoy, el siguiente discurso:

"Tengo el mayor agrado en dar la bienvenida a los plenipotenciarios peruano y chileno, quienes, estoy seguro, están investidos en el más ardiente deseo de solucionar la difícil cuestión subsiste desde hace largo tiempo, y confío en que me habré de creer que será solucionada.

Al ofrecer los buenos oficios de Estados Unidos, podría apreciar que no tengo otro deseo que el de unir a los representantes de vuestros grandes países en la sincera esperanza de que se pueden encontrar bases comunes de arreglo.

En estos tiempos, es vitalmente importante que dos de las grandes naciones del hemisferio occidental den un ejemplo al mundo de su buena voluntad para hacer concesiones para allanar las dificultades y restablecer nuevamente sus relaciones diplomáticas y comerciales.

Recomiendo encarecidamente a los distinguidos representantes de ambos países la mayor indulgencia y espíritu conciliatorio.

Si todos estamos resueltos a que esta dificultad sea solucionada, puede hacerse, manteniendo el honor y la dignidad de ambos países.

Instruído que al ocuparnos de este asunto tengamos primeramente discusiones extraoficiales que serán consideradas como confidenciales, a menos que acordemos alguna declaración para ser publicadas.

Me agradaría que os consideréis perfectamente libres para hacer cualquiera insinuación y para hablar francamente, porque este es el mejor camino para llegar a bases de mutuo entendimiento.

INFORMACIONES CABLEGRAFICAS DEL EXTERIOR

DE NUESTROS CORRESPONSALES ESPECIALES, VIA EASTERN Y A LL AMERICA CABLES INC. DE "THE UNITED PRESS".— LOS ORIGINALES DE TODOS LOS CABLEGRAMAS QUE SE INSERTAN EN ESTA SECCION, ESTAN A DISPOSICION DEL PUBLICO EN ESTA IMPRENTA

ITALIA

La República de San Marino entabla relaciones con el Vaticano

ROMA, 6.—Por primera vez en su historia la República de San Marino, que es el más antiguo de los Estados organizados del mundo, ha entablado relaciones con el Vaticano, nombrando Ministro diplomático al conde Paolo Masset que es ciudadano italiano.

Este paso dado por la República de San Marino asume gran importancia, pues muestra que el Gobierno italiano no ha objetado la decisión tomada por dicho Estado que a pesar de ser independiente, por su territorio, su historia, por su territorio, su historia, no.—(U. P.)

ROMA, 6.—Asumió el puesto de Secretario General del Departamento de Relaciones Exteriores el señor Bordonaro como sucesor del señor Contarini que presentó su renuncia.

Por informaciones recogidas de fuente diplomática se dice que el General Cavigila o el señor Carlo Garbasso, actual Ministro en Berna figura entre los candidatos para desempeñar las funciones de Embajador de Buenos Aires.—(U. P.)

MUSSOLINI ERA CONTRARIO A LA ACTITUD DEL BRASIL

LOS DELEGADOS ITALIANOS NO APLAUDIERON A MELLO FRANCO

ROMA, 6. — II Popolo d'Italia llama "mentira" a una declaración hecho por Vandervelde, en una entrevista concedida a un periódico francés, debido a que habría dicho que los italianos y chinos fue ron los únicos Delegados que aplaudieron las declaraciones de Mello Franco, tratando con esto, de insinuar que Italia es por lo tanto, responsable, del fracaso de Ginebra.

II Popolo d'Italia niega que los italianos hayan aplaudido, y asegura que, por el contrario, mantuvieron su dignidad con muchísimo más propiedad que Vandervelde, quien se está ahora rebajando a sí mismo, hasta el punto de llegar a decir falsedades. "Ha llegado el momento", — termina II Popolo d'Italia, — "de declarar definitivamente que Mussolini era absolutamente contrario al acuerdo del Brasil. (U. P.)

ALEMANIA

Se intenta asesinar al general Pilsudsky

BERLIN, 6. — Comunicaciones procedentes de Varsovia dan cuenta de que dos desconocidos trataron infructuosamente de asesinar al general Pilsudsky. La policía frustró el complot en el último momento. — (U. P.).

FRANCIA

La salud de la reina de Suecia

PARIS, 6. — La Reina de Suecia, que padece de una enfermedad crónica, se ha visto obligada a usar un aparato para respirar. Por el momento el estado de la Reina no es peligroso. — (U. P.).

ESPAÑA

Concurso para el estudio de la red eléctrica nacional

MADRID, 6. — El Consejo de Ministros ha aprobado un proyecto de decreto por el cual se llama a concurso para el estudio de la red eléctrica nacional. Este estudio serviría para que el Estado pudiera fijar los precios de la energía eléctrica. Para producir energía se aprovechará la fuerza hidráulica y se instalarán grandes fábricas a la entrada de las minas de carbón de poco rendimiento o que cuenten con deficientes medios de transporte. Se tenderá a la electrificación de los ferrocarriles. — toria y sentimentalismo es italia-

INDIA

Los disturbios en Calcutta

CALCUTTA, 6. — Un gran número trabajadores mahometanos del río, atacó el puesto de policía situado cerca del parque, que es el sitio de reunión de los europeos.

La policía se vió obligada a usar de sus revólveres, hiriendo a muchos de los asaltantes.

Las bajas conocidas hasta hoy, provenientes de los disturbios, llegan a 600 personas.

Los incendios amenazan la seguridad de la población, y la prensa local exige que se tomen medidas para poner fin a las dificultades.—(U. P.)

Continúan los disturbios

CALCUTTA, 6.—Pequeñas escaramuzas con los revolucionarios causaron cinco bajas.—(U. P.)

Ayuda a los aviadores españoles

CALCUTTA, 6.—Las autoridades se esfuerzan por disponer que se dé toda clase de facilidades a los aviadores españoles mientras hagan el trayecto por India, en forma que el trayecto sea cubierto con la mayor rapidez. Las condiciones climatéricas en la India y en la Bahía de Bengala son actualmente muy favorables.—(U. P.)

CALCUTTA, 6. — El Gobierno activa los preparativos para que los aviadores españoles encuentren toda clase de facilidades para pasar por la India lo más rápidamente posible. Es posible que encuentren tiempo favorable a través de toda la India, lo mismo en la travesía del golfo de Bengala. — (U.

PANAMA

Un sindicato para la explotación de yacimientos auríferos

NUEVA YORK, 6. — Anuncian de Londres que se han lanzado las bases para organizar un sindicato para explotar los yacimientos auríferos recientemente descubiertos en una región de la República de Panamá. Las concesiones pedidas se extienden sobre una área de 4,500 millas cuadradas y las exploraciones han demostrado que existen varios depósitos ricos en mineral de oro aluvial.

El capital de la nueva compañía es de £ 2.000.000, de las cuales la primera emisión se lanzará por £ 500,000.

El señor Elliot Alves, actuará de presidente del Directorio.

Las firmas de Jessup y Lamoy Co. como también Amory y Co. de Nueva York se han asociado a la empresa.—(U. P.)

FRANCIA Y ESPAÑA ESTUDIAN UN POSIBLE ARMISTICIO EN MARRUECOS

Ambos Gobiernos están ansiosos por saber la verdadera intención de Abd-el-Krim.— M. Steeg sería partidario de un acuerdo con los rifeños.—Las negociaciones se verán dificultadas por la intransigencia de Abd-el-Krim para con España.

(Correspondencia cablegráfica de A. L. Bradford, especial para "La Nación")

PARIS, 6.—Indicaciones que proceden de fuentes autorizadas dan a entender que tanto Francia como España están estudiando actualmente los términos posibles de un armisticio dado el caso que se reciba una respuesta favorable sobre las nuevas condiciones franco-españolas.

Muy sospechosas de la táctica de Ab-el-Krim, las potencias no confían demasiado en la buena fe de sus propósitos y estudian la manera de proponer un armisticio que comprenda garantías inflexibles si Ab-el-Krim acepta entrar en negociaciones. Después de estas medidas, podría inaugurarse la conferencia.

Como una demostración de la importancia que tienen las conversaciones que se sostienen, supe que Mr. Briand, que se ha dado un descanso de varios días en la Hacienda de Cohe-rel como un agricultor, recibió la visita de los señores Steeg y Painlevé, que partieron al campo en automóvil con el fin de conferenciar.

Se estima que dicha conferencia puede ser indicación de acontecimientos de importancia como ser, por ejemplo, una respuesta de Abel-Krim, aunque a este respecto no existe certidumbre.

Uno de los obstáculos más grandes que se divisa en el camino de la paz es el disgusto con que España entraría a negociar con Ab-el-Krim, a quien preferiría ver derrotado definitivamente.

Los dos Gobiernos están ansiosos por saber la verdadera intención de Abd-el-Krim: si es que en realidad busca la paz o si sólo trata de emplear las negociaciones preliminares como una máscara tras la cual preparar una nueva ofensiva. En vista de esto, se han tomado todas las precauciones militares.

Se cree que Mr. Briand volverá a París a conferenciar con el Embajador español.

No ha habido ninguna confirmación de la noticia, dada respecto a que Ab-el-Krim haya comisionado al Emir Haddou para que pida en Rabat la convocación de una conferencia de paz o la inauguración de negociaciones oficiales conducentes a ese fin.

Se estima aquí que la débil ofensiva lanzada por Abd-el-Krim tiene por objeto obligar a España y Francia a conceder condiciones de paz más ventajosas.

En París se considera que las negociaciones serán algo difíciles en vista de que Ab-el-Krim se manifiesta más intransigente con España que con Francia, ya que trata al primero de estos países como un enemigo tradicional. Esto ha dado lugar a nuevas conversaciones entre Madrid y París referentes a las nuevas condiciones que deberán imponérsele a Ab-el-Krim. Se tiene entendido que Steeg se manifestó ansioso por asegurar la paz; pero Painlevé, por su parte, dijo que era partidario de una ofensiva definitiva para forzar a Abd-el-Krim a una derrota inmediata. Es probable, por consiguiente, que si Abd-el-Krim no da una respuesta favorable muy en breve respecto a las condiciones de paz, se dé comienzo a una gran ofensiva final en su contra.

Se dice que los franceses y españoles entregarán un ultimatum fijando el límite de tiempo dentro del cual se exige una respuesta definitiva de Abd-el-Krim.—BRADFORD.

ESTADOS UNIDOS

LLEGADA DE LOS DELEGADOS AL CONGRESO DE PERIODISTAS

SE INICIAN LAS DISCUSIONES EXTRA-OFICIALES

WASHINGTON, 6. — La llegada de los delegados que vienen al Congreso Panamericano de Periodistas, ha asumido grandes proporciones, estando el local de la Unión Panamericana lleno de asistentes.

Comenzaron las discusiones extra-oficiales con los problemas que debe afrontar el Congreso, respecto a los métodos de procedimiento y a la prominente cuestión de las votaciones. Están en mayoría los votos de los norteamericanos, a no ser que se establezcan ciertas disposiciones que corrijan este predominio. Extraoficialmente se ha insinuado que, a este respecto, los delegados tengan cada uno de ellos un voto, sin tomar en cuenta el número de periódicos que representan. Se están estudiando otras proposiciones.

La ciudad se ha vestido de gala en honor de los visitantes. El estado del tiempo es desfavorable, pues se presenta amenazador. — (U. P.).

WASHINGTON, 6. — Procediendo a la apertura oficial del Congreso Panamericano de Periodistas, que se efectuará mañana en la noche, se dispuso un esmerado programa para dar a los delegados un cuadro comprensivo de la capital de Estados Unidos y del mecanismo gubernamental. El espectáculo más llamativo fué una exhibición conjunta de los aviadores del ejército y la armada, que comprenderá desde los saltos con paracaídas hasta un bombardeo en miniatura. Una banda del ejército de Estados Unidos dió un programa de música latino americana durante la exhibición.

La Cámara Automovilística de

El Presidente del Perú conferencia con el Canciller

LIMA, 6. — Se han celebrado largas conferencias entre el Presidente de la República y el Canciller, y la actividad que se nota en el Ministerio de Relaciones Exteriores indica que se continúan las extensivas conversaciones entre las Cancillerías de Lima y Washington sobre el asunto Tacna y Arica.—(U. P.)

BELGICA

Los derechos marítimos internacionales

BRUSELAS, 6. — El Ministro de Relaciones Exteriores, señor Vandervelde, dió la bienvenida oficial a los representantes extranjeros a la conferencia que se inició hoy, tratando sobre los derechos marítimos internacionales. Se discutirá en su seno la inmunidad de los buques que son propiedad del Estado y otros asuntos de carácter marítimo. — (U. P.).

Comercio festejó hoy a los delegados. — (U. P.).

Una nueva nota mexicana

WASHINGTON, 6. — El Ministro mexicano, señor Téllez, entregó al Gobierno de los Estados Unidos la nota mexicana que espera habrá de evitar la objeción hecha por los Estados Unidos a las supuesta disposiciones de confiscación retroactiva de las leyes mexicanas sobre tierras y petróleo.

El señor Téllez declaró que la nota contenía la interpretación y la traducción oficial de los nuevos decretos del Ejecutivo, poniendo en vigencia dichas leyes. (U. P.)

SIRIA

Encarnizado combate cerca de la frontera de Palestina

JERUSALEM, 6. — Se informa que a raíz de la captura de Medjel Essimens, importante reducto druso en Siria, se ha librado un encarnizado combate al Norte de la frontera de Palestina. Los franceses que avanzaban hacia el Este sostuvieron un encuentro con una fuerte concentración rebelde. Se dice que durante el combate fué muerto el Príncipe Hamil el Atrash jefe de los drusos. — (U. P.).

ARGENTINA

EL CARACTER DE LA NUEVA CAMARA DE DIPUTADOS

(ESPECIAL PARA "LA NACION")

BUENOS AIRES, 6. — Hoy se ha planteado la primera cuestión política de importancia del momento actual. Con motivo de efectuarse la primera sesión preparatoria, quedó definido el carácter que tendrá la nueva Cámara de Diputados. Cuando se votó la Presidencia, se unieron las fuerzas de los grupos políticos conservadores y radicales antipersonalistas y socialistas demócratas para elegir un candidato común, que fué el diputado radical antipersonalista Miguel Susini, quien fué elegido presidente contra los únicos votos de los radicales personalistas.

Queda entonces la Cámara dividida en dos grupos: el radical personalista que tiene 61 legisladores y el otro formado por los radicales antipersonalistas, conservadores y demócratas socialistas, instalándose así la lucha contra el irigoyenismo que en las próximas elecciones tendrán carácter de violencia, pues deberán discutirse cuestiones de vital importancia para el país.

Se comenta como comienzo una campaña de oposición al irigoyenismo. — (Alvarez).

Una revuelta en el Departamento policial de Buenos Aires

BUENOS AIRES, 6. — Doscientos detenidos en el departamento policial se amotinaron hoy a las 11 simultáneamente con un grupo de detenidos en el Depósito de Contraventores, repitiéndose las escenas ocurridas ayer.

En el departamento resultaron una veintena de heridos. La policía dice que las heridas se las ocasionaron entre ellos mismos.

El motivo de la revuelta fué una protesta contra los procedimientos policiales que mantiene a los ladrones como procesados sin que el juez entienda de las causas durante meses. La policía culpa a la falta de una ley sobre la vagancia el actual estado de cosas.

El amotinamiento de los detenidos del Depósito se produjo mientras estaba presente el diputado señor Bard, quien investigaba las causas de la revuelta ocurrida ayer.

Al presentarse piquetes armados de policía, se restableció el órden. La revuelta produjo un pánico enorme entre las demás personas que se hallaban en el departamento, especialmente en la sección para mujeres, las que armaron una gritería descomunal. — (U. P.).

PERU

LIMA, 6. — El monumento a Mancocapac fué descubierto ayer con toda solemnidad. — (U. P.).

LIMA, 6. — La embajada especial boliviana que viene a ésta a devolver la visita efectuada por una embajada especial peruana a Bolivia, con motivo de la celebración del centenario de esa República y que preside el vice-Presidente de Bolivia, don Abdón Saavedra, llegará mañana de Mollendo.

La comisión oficial de recepción nombrada por el Gobierno peruano, es presidida por el señor Juan Leguía, jefe de la aviación militar del Perú e hijo del Presidente de la República. — (U. P.).

FUMESE CIGARRILLOS

ABDULLA

$2.50 $3.00 $3.50

ES EL CIGARRILLO PREFERIDO POR LOS DIPLOMATICOS

CONTINUAN LOS AGASAJOS A LOS TRIPULANTES DEL "PLUS UTRA"

El "Buenos Aires" llegó a Sevilla

SEVILLA, 6. — A las 11.30 llegó a esta el crucero "Buenos Aires", siendo objeto de un grandioso recibimiento.

La inauguración del canal Alfonso XIII dió lugar a un acto solemne, al cual asistieron el Rey, las autoridades, el Ministro de Fomento, el Ministro de Marina, los aviadores del "Plus Ultra", los marinos argentinos y una gran muchedumbre.

Se inició la ceremonia con la lectura del acta de inauguración, pronunciando en seguida un discurso el Ministro de Fomento.

Terminada la ceremonia el Cardenal Arzobispo de Sevilla bendijo el canal, después de lo cual los invitados oficiales asistieron a un lunch.

El monarca se trasladó después al Alcázar de Sevilla, siendo ovacionado durante todo el camino por un enorme gentío.

Las escenas de entusiasmo se repitieron al paso de los aviadores que se dirigían a la Cámara de Comercio para asistir al banque te que se ofrecía en su honor. A esta manifestación asistieron las autoridades, los miembros del Cuerpo Diplomático, los marinos argentinos y los padres del teniente Durán y del mecánico Rada.

El Presidente de la Institución pronunció un discurso, justificando el júbilo de Sevilla por el acto trascendental realizado por Franco y sus compañeros. Expresó sus saludos a América, manifestando la esperanza de que se afianzaran las relaciones de la Madre Patria con las 28 repúblicas ibero americanas que culminarán con la próxima exposición de Sevilla y se con tinuará con la línea de dirigibles Sevilla - Buenos Aires. (U. P.)

Acción de gracias por el éxito del raid de Franco

SEVILLA, 6. — En la Catedral se celebró un te deum en acción de gracias por el éxito del raid Palos de Moguer - Buenos Aires. Asistieron el Rey, los aviadores, ministros diplomáticos, autoridades y cuanto de más granado hay en la ciudad. La misa solemne la ofició el cardenal.

Después que hubo terminado la solemnidad religiosa visitaron el tesoro de la Catedral, trasladándose luego al Alcázar donde visitaron los jardines. Al anochecer pasearon por el parque María Luisa. (U. P.)

Condecoración a la oficialidad y tropas del "Buenos Aires"

SEVILLA, 6. — S. M. el Rey ha condecorado al comandante del "Buenos Aires" y a su oficialidad y tropa con la cruz al mérito naval.

En el Alcázar el Marqués de Viana entregó a Franco y a Durán las llaves de gentiles hombres que les ha concedido el Rey.

Franco hará ofrenda a la virgen de Loreto de la joya que le entregó una señorita en Buenos Aires.

En el hotel Alfonso Trece se celebró un gran banquete de gala. (U. P.)

Una medalla de oro para los tripulantes del "Plus Ultra"

MADRID, 6. — La entrega de una medalla de oro a los aviadores del "Plus Ultra" se efectuará con toda solemnidad el 16 del presente en el aeródromo de Cuatro Vientos, ante las tropas de la guarnición. — (U. P.).

"EXISTE"

EN LA CONCIENCIA DE TODOS

LA CERTIDUMBRE DE QUE PARA TENER LA MEJOR

"INSTALACION SANITARIA"

Sea de calefacción, Servicios de agua caliente o Salas de baño

HAY QUE ENCOMENDARLAS AL DEPTO. SANITARIO DE

MORRISON & CO. — SANTIAGO

El gran Congreso Obrero de Tarapacá

IQUIQUE, 6. — Hoy clausuró sus sesiones el gran Congreso de Trabajadores de Tarapacá, que funcionó con asistencia de delegaciones de la totalidad de las oficinas salitreras de la Pampa.

Durante tres días de ardua labor se aprobaron numerosos proyectos de nuevas leyes, como asimismo proyectos de modificaciones a las actuales leyes sociales en vigencia. Entre otras cosas, se acordó pedir al Gobierno el despacho de la Ley N.o 4057 de Organización Sindical, la zona seca absoluta para toda la región, la reforma de las Leyes de Contrato del Trabajo y de Accidentes del Trabajo, la severa aplicación del Código Long.

El Congreso acordó también pedir al Gobierno la organización definitiva de la Oficina del Trabajo en Iquique, dándosele estabilidad y personal suficiente para desarrollar la gran labor que le corresponde. El Congreso estimó que este organismo era indispensable para mantener la armonía entre el capital y el trabajo y evitar la repetición de dolorosos sucesos que aún están frescos en el recuerdo de todos.

Tras un largo y acalorado debate, se acordó pedir la derogación de la Ley N.o 4054 sobre Seguro Obrero.

El elemento comunista, que se creía contrario a la legislación social, fué su más firme mantenedor en estas sesiones y el paladín de su estricto cumplimiento.

Este Congreso significa un éxito enorme para la clase trabajadora, ya que ha llevado a efecto una labor enorme y eficiente, a pesar de la oscura labor de elementos empeñados en desprestigiarlo, que se valieron de medios indignos para hacerlo fracasar.

La opinión pública comenta favorablemente el resultado de este Congreso y las autoridades, el Intendente y el Alcalde prestaron su más decidido concurso para su buen éxito y eficaz desarrollo.

SE CLAUSURO ANOCHE EN IQUIQUE DESPUES DE UN FRUCTIFERO PERIODO DE SESIONES EL CONGRESO DE LOS TRABAJADORES DE TARAPACA MARCARA UNA FELIZ EPOCA EN LAS RELACIONES ENTRE EL CAPITAL Y EL TRABAJO. — SE FORMULAN AL GOBIERNO NUMEROSAS E INTERESANTES PETICIONES

(De nuestro corresponsal, por telégrafo)

Ideal y Carne . . .

CULTO

EL ARZOBISPADO TENDRA UN SEGUNDO OBISPO AUXILIAR

El Jefe de la Iglesia Chilena, ltmo. señor Arzobispo, don Crescente Errázuriz, ha contado desde que inició sus funciones con la principal colaboración de un Obispo, en el carácter de auxiliar del Arzobispado.

Primero asumió estas funciones el Obispo Monseñor Claro, quien al dejar su puesto, fué reemplazado por el Obispo de Dodona, Monseñor Rafael Edwards.

Como en la actualidad Monseñor Edwards se encuentra en el territorio de Tacna y Arica, colaborando activamente a la causa de Chile en aquel viejo litigio, ha debido designarse un segundo Obispo Auxiliar, para que en ausencia de Monseñor Edwards, y sin dejar éste su cargo en el Arzobispado, coopere a la labor del Arzobispo de Santiago. Para este importante cargo se ha nombrado al Obispo de Lycopolis, Monseñor Antonio Castro, un experimentado sacerdote que ha desempeñado varios importantes puestos directivos en la dirección de la cristiandad chilena.

La designación de Monseñor Castro ha sido muy bien recibida en el clero y entre los elementos católicos.



MONSEÑOR ANTONIO CASTRO, DESIGNADO OBISPO AUXILIAR DEL ARZOBISPADO

Ideal y Carne . . .

Regreso de un facultativo chileno

Procedente de Europa llegó anoche el Doctor don Carlos Hatot, médico de la Asistencia Pública, que hizo importantes estudios de cirugía en Alemania, después de recorrer varios países sudamericanos y europeos.

Círculo de Comandantes de Policía de Chile

Cita a sesión de directorio para el Viernes 16 del presente, a las 3 P. M., en la Municipalidad de Quinta Normal.

EDUCACION

SE APROBO LA REFORMA DEL REGLAMENTO DE LA ESCUELA DE MEDICINA

EN LO QUE RESPECTA AL MINIMUM DE PUNTOS REQUERIDOS PARA INGRESAR A ESE ESTABLECIMIENTO

En la tarde de ayer el Ministerio de Instrucción Pública expidió un decreto, por el cual se modifica el mínimum de puntos obtenidos en el examen de bachillerato, que el Reglamento y Plan de Estudios de la Escuela de Medicina, exigía para el ingreso de nuevos alumnos a ese establecimiento.

Según este decreto los requisitos necesarios para ingresar al primer año de la Escuela de Medicina, son los siguientes: estar en posesión del grado de bachiller en humanidades y haber sido aprobado en el examen respectivo con un mínimun de 25 puntos. Se exigirá, además, haber sido aprobado en el examen de bachillerato con un mínimun de 22 puntos a los alumnos que ingresen al primer año en 1927 y sólo 20 puntos a los que se incorporen en 1926.

Este decreto fué despachado de acuerdo con un informe expedido por el Consejo de Instrucción Pública, en el que se hacía presente que los numerosos alumnos, que deseaban ingresar en la Escuela de Medicina habían elevado a ese organismo una solicitud pidiendo la prórroga por el presente año de la obligación de haber obtenido un mínimun de 22 puntos en la prueba del bachillerato, exigidos en el reglamento aprobado en Enero último.

QUE NO SE SUPRIMA EL LICEO DE NIÑAS DE RENGO

PIDIO AYER AL MINISTRO DE INSTRUCCION UNA COMISION FORMADA POR LOS PARLAMENTARIOS, AUTORIDADES Y VECINOS DE CAUPOLICAN

Una comisión formada por el Gobernador del Departamento de Caupolicán, señor Alberto Escobar, por los diputados señores Santiago Pérez Peña y Joaquín Tagle Ruiz, por el primer Alcalde de Rengo, señor Pedro Estrada, y por los vecinos de la misma ciudad, señora María Laval de Herriot, señoritas Guisela Escobar Vogel, María Conn Escobar, Aurea Solces Solces y señores Salomón Ascuí y Heriberto Rebolledo, se acercó ayer al Ministro de Instrucción Pública, con el objeto de pedirle que no se suprima, como se ha anunciado, el Liceo de Niñas de Rengo.

Hizo presente la comisión al Ministro de Instrucción, que el Liceo de Niñas de Rengo tiene en la actualidad una matrícula de 164 alumnas, repartidas en los diversos cursos de humanidades y que sirve a los Departamentos de Cachapoal, Caupolicán y San Vicente.

Además se entregó al Ministro una presentación firmada por más de doscientos vecinos de la región, en que se exponen los inconvenientes y perturbaciones de toda clase que acarrearía la consumación de la medida de supresión propuesta por economía.

En el Ministro, en la representación parlamentaria de la zona y en el Rector y Pro-Rector de la Universidad, a quienes también se acercó la comisión, encontró ésta el mejor ambiente para considerar las razones que aconsejan el mantenimiento del Liceo de Niñas de Rengo.

CURSOS DE LA BIBLIOTECA NACIONAL. (FRENTE AL CONGRESO.) — Continúa abierta la matrícula para los cursos de contabilidad, inglés, taquigrafía y dactilografía. Se recomienda matricularse cuanto antes porque el número de alumnos, para cada curso, es limitado y quedan muy pocas vacantes.

Se atiende los días Lunes, Miércoles y Viernes de 6 a 8 P. M. y los días Sábado de 4 a 6.

Las clases de contabilidad empiezan hoy de 6 a 7 P. M. para señoritas y de 7 a 8 P. M., para jóvenes.

Anoche llegó de Italia el tenor chileno Carlos Santelices

A ACTUACION DE ESTE CANTANTE EN EL VIEJO MUNDO

En la combinación transandina de anoche llegó a esta capital el tenor Carlos Santelices, que regresa de Europa después de haber permanecido poco más de dos años.

Entrevistado el señor Santelices por nuestro corresponsal en Los Andes, señor J. Masafierro, expresó que había hecho su debut en uno de los principales teatros de Milán.

Fué su profesor el famoso tenor Garbin, que posee la Escuela de Lcarto, el que lo inició en sus primeros pasos augurándole los triunfos obtenidos después de dos años de pacientes estudios. Obtuvo también contratos para la Opera de Invierno que actuaba en Egipto.

El viaje de Santelices obedece a la enfermedad de su señora madre, motivo por el cual ha sido lo más rápido posible.

Santelices habla de Italia con entusiasmo, y se recuerda con interés de algunos chilenos que triunfan, como Carlos Morelli, Renato Zanelli, Lautaro García, Arturo Medina y otros, quienes, dijo, "luchan allá por el arte y por la gloria de Chile".

Este tenor debe regresar pronto a Europa, porque ha dejado allá varios contratos en los teatros San Carlos de Nápoles y Constancia de Roma.

Asociación Nacional de Directores de Escuelas Primarias

Con numerosa asistencia celebró sesión esta institución.

Cuenta.—Se dió cuenta de las comunicaciones recibidas de los distintos puntos del país. Concepción, San Carlos, Antofagasta, Bulnes, Los Angeles, etc., en donde solidarizan en todas sus partes con la campaña de defensa de sueldos, hecha por la Agrupación.

Las diversas comisiones nombradas para hablar con los señores diputados, dan cuenta que todos los parlamentarios manifestaron su decidido e inquebrantable propósito de defender en la Cámara las aspiraciones del profesorado primario, por considerarlas llenas de justicia.

Acuerdos.—Se nombró una comisión, para acercarse al señor Ministro de Instrucción, con el objeto de conseguir, que mantenga en todo su vigor el decreto-ley 480, que es el que representa las aspiraciones del profesorado primario nacional.

Y sesionar el Viernes próximo 9 del presente, en la Escuela del Centro N.o 4, recomendando la asistencia al mayor número de socios, por tratarse de la elección del nuevo Directorio.

Víctima de su propio hermano habría muerto Luis Bastías

A las 8.30 P. M., fué encontrado el cadáver de Luis Bastías Toro, vendedor ambulante, en la calle San Juan, frente al número 446.

El cuerpo de Bastías presentaba una herida a cuchillo a la altura del corazón.

Según declaraciones de la madre del occiso, Luis Bastías salió en las primeras horas de la tarde en compañía de su hermano Angel Gregorio, a vender un canasto con flores, y sólo regresó a casa este último en estado de ebriedad.

La policía aprehendió a Angel Gregorio, sobre quien recaen sospechas que lo indican como posible hechor de este crimen.

El cadáver de Luis Bastías fué enviado a la Morgue.

Se nombra los intendentes de la Superintendencia de Bancos

En la tarde de ayer, la Superintendencia de Bancos ha enviado a las diversas empresas bancarias establecidas en el país, una circular dándoles a conocer los nombramientos de Intendente y segundo Intendente de esa repartición pública, recaídos en los señores Eduardo Wieckmann y Augusto Morere, respectivamente.

Según la Ley General de Bancos el Intendente deberá ganar un sueldo anual que no exceda de $ 60.000 y de $ 50.000 el segundo Intendente. Asimismo, ambos deberán rendir una fianza, que no sea inferior a $ 200.000, en garantía del fiel cumplimiento de los deberes de sus cargos.

De acuerdo con esa misma ley el Intendente será el encargado de reemplazar al Superintendente, en caso de ausencia, y, a falta de éste, lo reemplazará el segundo Superintendente.

La implantación de industrias nuevas en el país

Don Alejandro Rossellot F. ha sido designado por el Ministerio de Industria para que, en el carácter de delegado ad-honorem de ese Departamento, se traslade a Europa con el objeto de estudiar en los diversos países del Viejo Mundo la implantación de industrias nuevas en nuestro país.

Los cursos nocturnos de la Escuela de Artes

Han iniciado su funcionamiento los cursos nocturnos, que desde hace algunos años funcionan en la Escuela de Artes y Oficios, con el fin de preparar en forma rápida técnicos en los diversos ramos de las industrias.

Al presente, debido a la afluencia de personas que han ingresado a estos cursos, ya se encuentra cerrada la matrícula, a excepción de los de herrería y mecánica, que han sido ampliados este año.

SE HA ABIERTO UNO NUEVO PARA MONTADORES ELECTRICOS

También se ha abierto este año uno nuevo para preparar montadores eléctricos; y se nos pide recomendar a aquellos que ya hayan terminado el curso de electricidad se apresuren a inscribirse, ya que a ellos está directamente dirigido este nuevo estudio.

El nuevo Consejo Administrativo de la U. E. Ch.

SE PRESENTA HOY EN ASAMBLEA

Hoy, en Bandera 543, se incorpora a las actividades de la Unión de los Empleados de Chile el nuevo Consejo Administrativo. Para este acto se reunirá la asamblea general de delegados para conocer el programa que se han trazado los nuevos dirigentes.

Como se ha publicado ya, el Consejo Administrativo de la UECH. ha quedado constituido en la siguiente forma:

Representante legal, Luis Quiroga, reelegido; secretario general, José Vera; tesorero, Sótero Wiff; secretario de actas, Ruiz; consejeros, Carlos Pelegrín ,Román Fuentes, Ogalde e Ignacio Mujica.

Curso de taquigrafía. — Se recomienda a los socios que tengan interés en asistir a este curso de perfeccionamiento técnico, pasen a inscribirse de 7.15 a 8.30 en la sala del Consejo Administrativo, en donde pueden requerir toda clase de informaciones. Las clases principiarán el Lunes 12 del presente.

Que se escluyan los servidores educacionales del Estatuto Administrativo General

PIDE EL RECTOR DE LA UNIVERSIDAD EN UN OFICIO DIRIGIDO AYER AL MINISTRO DE INSTRUCCION PUBLICA.

El Rector de la Universidad de Chile, señor Francisco Mardones, envió ayer al Ministro de Instrucción Pública un oficio relacionado con los sueldos del profesorado.

De este oficio damos un extracto a continuación:

El personal que presta sus servicios en los establecimientos de educación dependientes de la Universidad de Chile, había esperado, desde largos años, que sus emolumentos se fijaran de modo que mantuvieran alguna relación con el costo de la vida, ya que no en acuerdo absoluto con la importancia e intensidad de las labores que le corresponde desempeñar.

Satisfacer aquel propósito fué la finalidad que se propuso el Congreso al dictar la ley N.o 3745, de 23 de Abril de 1921, que clasificó el personal en grupos y los establecimientos en categorías, y que fijó los sueldos y las gratificaciones del primero en relación con las diversas necesidades de vida de los distintos grupos.

Poco después se promulgó la Ley 3774 de 21 de Julio de 1921, que suspendió los efectos de la anterior en cuanto se refería a los sueldos y autorizó, provisoriamente, una gratificación sobre los antiguos emolumentos de 30 o|o para el personal docente y de 15 por ciento para el personal administrativo.

El Proyecto de Estatuto Administrativo, inaplicable al servicio de instrucción pública en la mayor parte de sus disposiciones, por la peculiar naturaleza de este servicio, ha venido a modificar sustancialmente las reglas adoptadas en el decreto -ley N.o 479, alterando las cosas a tal extremo que en numerosos casos las rentas se reducirían a cifras inferiores a las percibidas antes de la vigencia del este modo y principalmente a causa de ciertas disposiciones limitativas, serias dificultades para la provisión de los cargo de profesores o de Rectores.

Sin desconocer el espíritu que ha inspirado el propósito del Supremo Gobierno, de obtener de la enseñanza pública una cuota para la reducción de los gastos fiscales, el infrascrito cumple con el imprescindible deber de hacer presente a US. los perjuicios que la solución adoptada en el Proyecto de Estatuto ocasionará en el servicio que accidentalmente tengo a mi cargo.

Del estudio de las observaciones formuladas sobre este particular por los señores Decanos de las diversas Facultades, los puntos señalados principalmente, por la gravedad de sus desfavorables efectos sobre el servicio, son: la reducción de los sueldos de base; la incompatibilidad parcial de rentas; la sustitución de los premios trienales hasta duplicar la renta de base por premios quinquenales, hasta alcanzar el 50 o|o del sueldo fijo, y el cambio de las condiciones exigidas para la jubilación con renta íntegra.

El oficio en referencia termina en la siguiente forma:

"Al terminar esta ya larga comunicación, me permito rogar a US. tomar en consideración con su mayor benevolencia y con todo el interés que la importancia del asunto merece, las múltiples observaciones formuladas con respecto a algunos puntos del Proyecto de Estatuto Administrativo, que principalmente afectan al servicio de la educación pública.

Estima esta Rectoría que habría manifiesta conveniencia en excluir de todo Estatuto general de empleados públicos, los servicios educacionales, que pueden, ventajosamente, regularse por las normas que se establezcan a proposición de la "Superintendencia de Educación Pública, que antes de que trascurra mucho tiempo habrá de consolidarse en una forma más general, en cumplimiento de un precepto de la nueva Constitución del Estado."

Organización de las Escuelas Agrícolas

El Ministerio de Industria ha comisionado en el carácter de ad-honorem a don Alejandro Huneeus para que estudie en Europa la organización de las escuelas agrícolas.

El señor Huneeus deberá presentar a su regreso al país, un informe acerca de los estudios que practique.

Congreso de Pedología de Washington

En la tercera semana de Junio del próximo año de 1927, se llevará a cabo en la capital de Estados Unidos el primer Congreso de Pedología, habiendo sido invitado a hacerse representar también nuestro país.

Según hemos sido informados, el Gobierno designará dentro de poco los delegados que concurrirán a ese Congreso.

Para el mantenimiento del Jardín Zoológico

El mantenimiento de los nuevos servicios del Jardín Zoológico ha sido tema que en los últimos meses ha preocupado seriamente al señor Ministro de Agricultura, Industria, quién debido a las estrictas economías que ha debido introducir en el presupuesto de gastos de su departamento, se ha visto obligado a consultar una suma reducida para el desarrollo de un establecimiento de esa índole.

En tal situación el señor Ministro Prieto se ha dirigido al Intendente de Santiago, manifiesta que, dada la importancia que liga a la existencia en general con la vida del Jardín Zoológico, y a fin de que éste pueda rendir a sus máximos beneficios, le ha parecido conveniencia que existe de que el Presupuesto de Instrucción consulte una suma de $ 50.000 para se destinarla especialmente a cubrir las necesidades del Jardín relacionadas con la enseñanza.

Liceo Nocturno Federico Hansen

Está abierta la matrícula del Liceo Nocturno "Federico Hansen", que funciona en el Instituto Pedagógico.

Se atiende de 8 a 11 P. M.

CONSTRUCCION DEL CAMINO DE SANTIAGO A CASABLANCA

El año último, el Ministerio de Obras Públicas, Comercio y Vías de Comunicación, dictó un decreto-ley por el que se disponía la construcción del camino entre esta capital y la ciudad de Casablanca.

Con el objeto de dar cumplimiento al mencionado decreto-ley se solicitaron en dos ocasiones propuestas públicas, habiendo éstas fracasado, ya que a la primera no se presentó ningún oponente y a la segunda se opuso sólo una firma la que no se encuadraba dentro del presupuestos de gastos.

En vista de esta situación y dado el interés que existe en el Gobierno por llevar a cabo la construcción de esa vía que servirá a una vasta y rica región, el Ministerio respectivo propuso a la Junta Departamental de Caminos de Valparaíso que corriera con los gastos que demandare la inspección técnica de ese camino.

Habiendo aprobado aquella Junta el temperamento propuesto por el Ministro de Obras, este Departamento dictó un decreto aprobando el acuerdo de la Junta Departamental de Valparaíso por el que se pone a disposición de la Dirección General de Obras Públicas la cantidad de $ 50,000, suma que se destina a atender los gastos de la inspección técnica. Asimismo, fué aprobado el acuerdo por el que ese organismo consultará en el presupuesto de distribución de fondos para el próximo año la cantidad de $140,000.

Con la dictación del decreto a que nos hemos referido, han quedado solucionadas las dificultades que se habían presentado para la construcción de aquel camino.

Según se nos ha informado, es probable que el Gobierno solicite nuevas propuestas tomando como base el acuerdo tomado por la Junta Departamental de Caminos de Valparaíso.

No se exigirá por este año una prueba especial para optar al título de Profesor de Estado

EL CUMPLIMIENTO DE REQUISITO ESTABLECIDO EN EL REGLAMENTO ACTUAL DEL INSTITUTO PEDAGOGICO HA SIDO PRORROGADO HASTA EL AÑO PROXIMO

El Ministerio de Instrucción Pública despachó ayer un decreto por el cual se aceptan las modificaciones propuestas por el Consejo de Instrucción referentes al examen que debía rendirse para optar al título de profesor de Estado, exigido en el Reglamento y Plan de Estudios del Instituto Pedagógico.

Este decreto es el siguiente: Las pruebas establecidas en el actual reglamento del Instituto Pedagógico para optar al título de profesor de Estado se iniciarán desde Abril de 1924, y deberán presentarse a ellas con tal fin, todos los alumnos que terminen satisfactoriamente sus estudios en la temporada de Diciembre de 1926, a Mayo de 1927.

En el Reglamento actual del Instituto Pedagógico se establecía que estas pruebas debían empezar a rendirse desde el presente año.

Una comisión de panificadores en el Ministerio de Previsión Social

Una comisión de panificadores estuvo en la tarde de ayer en el Ministerio de Previsión Social a invitar al Ministro y Sub-Secretario de este Departamento, para que asistan al acto de inauguración de su nuevo local social denominado Hogar Sindicalista.

Este acto tendrá lugar hoy a las 5 P. M. en el salón ubicado en Castro 359.

Que se les incluya en la Ley de Empleados Particulares

PIDEN AL MINISTERIO DE PREVISION SOCIAL LOS EMPLEADOS DE HOTELES

En el Ministerio de Previsión Social estuvo en la tarde de ayer una comisión de la Sociedad de Empleados de Hoteles y Ramos Similares, con el fin de hacer presente la situación en que los coloca la Ley de Empleados Particulares, y pedir al señor Ministro se sirva influir para que se les incluya en los beneficios de sus disposiciones.

En ausencia del señor Ministro los atendió el Sub-Secretario, don Moisés Poblete Troncoso, quien después de haber oído la petición de los miembros de esta comisión, les manifestó que había la intención de pedir la dictación de una ley complementaria a la Ley de Empleados Particulares, en la cual se definiera si los componentes de este gremio y otros que se hallan en la misma situación pueden ser o no beneficiados con sus disposiciones.

Sociedad Naturista de Chile

Esta sociedad, recientemente constituída para propagar los métodos racionales de higiene y alimentación, celebrará sesión esta tarde, a las 6 1|2, en las salones de la Galería Alessandri 26 A., con el fin de elegir el directorio para el presente año.

Regresó ayer el Ministro de Higiene

TAMBIEN LLEGARON EL DIRECTOR GENERAL DE SANIDAD Y EL ASESOR TECNICO, Dr. LONG

Por el expreso de la tarde de ayer regresó del Sur el Ministro de Higiene y Previsión Social, Dr. don Lucio Córdova, después de visitar las ciudades de Chillán y Talca.

Como lo informamos, el señor Córdova en compañía de otros funcionarios del Ministerio de su cargo se trasladó primero a Chillán, aprovechando el feriado de Semana Santa con el fin de imponerse del funcionamiento de los establecimientos hospitalarios y visitar los servicios higiénicos.

El señor Ministro permaneció en la capital del Ñuble los días Viernes, Sábado y Domingo, trasladándose después a Talca para desarrollar la misma labor.

En ambas ciudades el Dr. Córdova se impuso con interés del estado en que se desenvuelven los servicios de asistencia social y de sanidad, anotando todas sus deficiencias, para disponer desde acá las medidas destinadas a su mejoramiento.

Durante la permanencia en Talca y Chillán el Ministro fué atendido por las autoridades y objeto de efusivas manifestaciones de respeto y aprecio de parte de la sociedad, pues el señor Córdova es muy relacionado en aquellos centros.

En el mismo tren en que llegaron el señor Córdova, arribaron también el Director General de Sanidad, doctor don Lucas Sierra y el Asesor Técnico de la Dirección, Dr. Long, quienes permanecieron en los alrededores de Concepción por espacio de varios días por vía de descanso.

La difícil situación del Hospital de Osorno

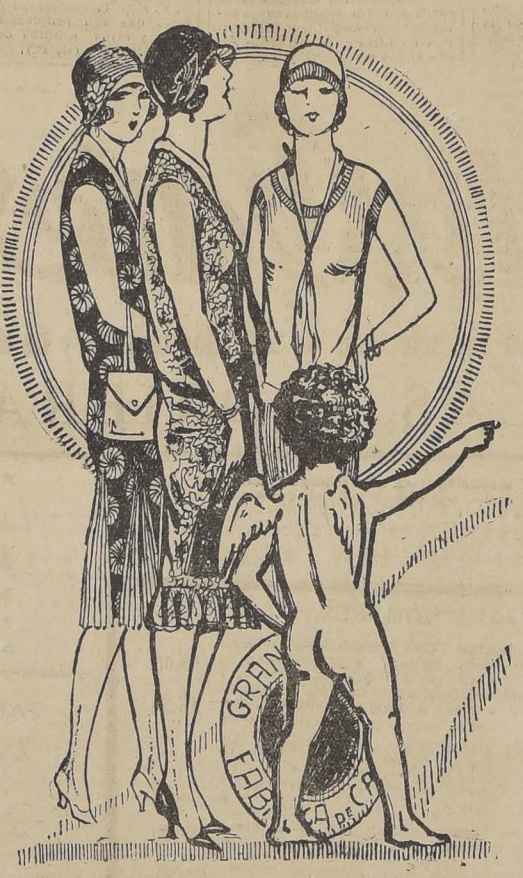
FUE TRATADA AYER DURANTE UNA ENTREVISTA DE LOS PARLAMENTARIOS DE LLANQUIHUE Y EL SUB-SECRETARIO DE PREVISION SOCIAL

En la tarde de ayer estuvo en el Ministerio de Previsión Social, una comisión de parlamentarios de la provincia de Llanquihue, conferenciando con el sub-secretario de este departamento, don Moisés Poblete Troncoso.

Los parlamentarios mencionados después de hacer presente la difícil situación en que se encuentra el Hospital de aquella ciudad, por falta absoluta de fondos, pidieron al señor Poblete, fuera interprete de su petición ante el Ministro, para que se concedan con la rapidez que el caso exige los fondos necesarios para conjurar esta delicada situación.

El señor Poblete les hizo presente que ya el señor Ministro, estaba preocupado de este problema y había ordenado que el arquitecto jefe de la Dirección General de Asistencia Social, don César Oyanedel, se traslade a Osorno a estudiar personalmente la situación y proponga al Ministerio medidas rápidas y conducentes.

Ideal y Carne . . .



CONTINUAN CON SORPRENDENTE EXITO NUESTRAS ADMIRABLES OFERTAS

DAMASCOS

DAMASCO ITALIANO, para manteles, de los afamados fabricantes "RAG G. COLOMBO", en sorprendente calidad, en anchos de 180 centímetros a $ 10.40, y de 160 centímetros, el metro ... $ 9.25

SERVILLETAS DE DAMASCO, de calidad muy recomendable, de fabricación italiana, liquidamos una gran partida al ínfimo precio, cada una, de ... $ 1.20

CREAS

CREA GRANITO, clase "GG", de gran duración y espléndido resultado, el metro, a ... $ 4.40

CREA de la gran marca inglesa "HORROCKSES", que hasta hoy no ha sido superada, el metro ... $ 5.50

CREA de la famosa marca "SANTA LUCIA", la más acreditada por su enorme duración y gran suavidad, el metro, a ... $ 6.25

FRAZADAS

FRAZADAS DE ALGODON EGIPCIO, blancas, con lindas guardas en colores surtidos, cada una, a ... $ 12.90

FRAZADAS DE MEDIA LANA, con dibujos floreados de alta fantasía y coloridos de última novedad, cada una ... $ 17.80

FRAZADAS DE PURA LANA ESPAÑOLA, calidad especial, en tamaño grande, cada una ... $ 42.00

SABANAS

SABANAS confeccionadas en buena crea granito, cada una ... $ 7.20

SABANAS cortadas en la rica crea marca "CENTAURUS", de calidad muy buena, cada una ... $ 11.50

SABANAS de crea holandesa, muy fina, para una y media plaza, cada una $ 14.50

SABANAS con ancho deshilado, para una y media plaza, confeccionadas en la inequperable crea "Filo Ritorto", cada una ... $ 24.80

COLCHAS

COLCHA ESPECIAL, blanca, en tejido tricot, de la renombrada marca "DUCHESSE", a ... $ 16.80

COLCHA riquísima, de la marca "NOTINGHAM", fabricada en tejido retorcido, recomendada por su extrema duración, en color blanco, a $ 26.70

COLCHA finísima, de piqué, en colores rosa, cielo y oro, de calidad insuperable, a ... $ 29.90

SOBRECAMAS

SOBRECAMAS PARA CUNITA (artículo de reéclame), confeccionadas en cretona y cretona y satín ... $ 4.50

SOBRECAMAS PARA UNA PLAZA, confeccionadas en buena cretona satinada ... $ 18.80

SOBRECAMAS de fina cretona y satín, rellenas de media lana, en tamaño para una y media plaza; gran surtido de colores ... $ 48.50

SOBRECAMAS de raso (saldo de colores), tamaño para una y media plaza, rellenas de media lana y con orilla bordada ... $ 68.50

COTIES

COTI LISTADO, doble ancho, de fabricación española, en gran variedad de colores surtidos, el metro, a $ 5.90 y ... $ 4.90

COTI ADAMASCADO, de fabricación belga, doble ancho, en siete colores distintos y de calidad extra fuerte, el metro, a ... $ 5.80

COTI ADAMASCADO, satinado, de medio hilo, lo mejor que se fabrica, ancho 1.40 mt., en lindos colores surtidos, el metro, a ... $ 8.50

COTI ADAMASCADO, clase especial, de puro hilo, en colores oro, celeste, gris y fresa, el metro, a ... $ 14.50

GRANDES ALMACENES DE LA FABRICA DE CATRES

ALAMEDA ESQ. Av. ESPAÑA

ALAMEDA ESQ. Av. ESPAÑA

SOBRE MODIFICACION AL CONTRATO DE LA PRENDA AGRARIA

SE ENVIARA UN MENSAJE AL CONGRESO

El Ministro de Agricultura tiene actualmente en estudio una modificación al Contrato de la Ley de Prenda Agraria, modificación que será sometida a la consideración de las Cámaras.

Según hemos sido informados, la modificación que se propondrá tiene relación con la autorización que se dará a los agricultores para vender los animales que estén en engorda o destinados a la crianza, en aquellos fundos que estén hipotecados.

Como es sabido, en la actualidad ocurre que, en los fundos que están hipotecados, al ser sacados éstos a remate, también son incluídos todos los animales a fin de poderse pagar de la deuda.

La velada de los telegrafistas ferroviarios

Sin lugar a dudas, esta función que se efectuará el Viernes próximo, organizada por los telegrafistas ferroviarios en el conocido Teatro de los Ferroviarios, interior de la Estación Alameda, promete tener un franco éxito, ya que no se han descuidado los detalles para presentar algo verdaderamente lucido y atrayente.

Las entradas se encuentran a la venta en la oficina telegráfica de la Estación Alameda y en Bascuñán N.o 260.

Club de Ajedrez de Chile

El Viernes próximo, a las 6 P. M., en las oficinas de la Cámara de Comercio, edificio Ariztía 10.o piso, se reunirán en Asamblea general los socios de esta institución, con el fin de tratar asuntos importantes, relacionados con el local del club.

Se encarece a los ajedrecistas la asistencia, aún cuando no hayan recibido citación especial.

En la Facultad de Medicina

EL DOCTOR LEA-PLAZA DICTA HOY SU LECCION INAUGURAL COMO PROFESOR TITULAR DE LA CLINICA NEUROLOGICA

Hoy a las 11 1|4 se efectuará en el Hospital Clínico de San Vicente la lección inaugural de la Cátedra de Clínica Neurológica, a cargo del doctor Lea-Plaza. Este acto será presidido por el Ministro de Higiene, el Rector de la Universidad y el Decano de la Facultad de Medicina y asistirán los profesores y alumnos de la Escuela y numerosas otras personas invitadas.

La lección se someterá al sumario siguiente:

El recuerdo de los maestros. Le petit arsenal del siglo 15 y la Salpetriere del siglo 20. Charcot bajo sus porticos. El profesor de Anatomía Patológica y sus estudios sobre las afecciones del sistema nervioso. La histeria de la sugestión y sus poseídos. Los misterios que se desvanecen. La obra del genio. El crepúsculo de Vezelay.

Don Ramón Elguero, don Carlos Sazié, don Augusto Orrego Luco, don Joaquín Luco. La obra por emprender.

SEIS MIL DOSIS DE VACUNA PARA COMBATIR EL CARBUNCLO

SE ENVIARON A COQUIMBO

Hace algunos días que el Intendente de Coquimbo comunicó al Ministerio de Agricultura la aparición del carbuncio en aquella provincia, especialmente en la ciudad de Ovalle, en donde habían sido numerosos los afectados.

En vista del peligro que existía que esa enfermedad tomara un mayor incremento, el Director de los Servicios Agrícolas dispuso la clausura inmediata de las propiedades afectadas y la suero-vacunación, para cuyo fin el Instituto Biológico envió al veterinario regional de La Serena 6,000 dosis de vacuna.

Asimismo se ha dispuesto que ese veterinario tome cuanta medida estime necesaria para evitar el desarrollo del carbuncio.

«Subsiste el peligro de que sea aprobado el Estatuto Administrativo»

DECLARACIONES DE LA JUNTA EJECUTIVA DE LA ASOCIACION DE PROFESORES

El Lunes último sesionó la Junta Ejecutiva de la Asociación General de Profesores de Chile, en su nueva secretaría, Delicias 357.

Se dió lectura a numerosa correspondencia postal y telegráfica de las Agrupaciones, relacionada con sus actividades y la posible rebaja de sueldos. Se informó sobre los nuevos atropellos cometidos por el Visitador de Linares, señor Delfín Reynaldo.

En incidentes se designó una comisión para que asista a la Convención Ferroviaria, y se acordó manifestar la extrañeza porque hasta ahora no se ha procedido a cancelar el sueldo del mes de Marzo a los empleados públicos, y la opinión contraria a que la Caja Nacional de Empleados Públicos conceda préstamos para pagar a algunas reparticiones.

A continuación se produjo un largo debate relacionado con la proyectada rebaja de sueldos y la presentación al Congreso del proyecto de Estatuto Administrativo.

En virtud de los antecedentes reunidos por la Junta Ejecutiva se acordó declarar que "subsiste el peligro de que el proyecto de Estatuto sea aprobado", y continuar el movimiento contra este proyecto perjudicial para el magisterio y la enseñanza.

Ayer mismo se enviaron instrucciones a provincia y se dieron algunos pasos entre ciertos parlamentarios.

El Domingo próximo posiblemente se realice en uno de los teatros más amplios de la capital, una gran asamblea de profesores para considerar la grave situación a producirse.

Mañana a las 5.30 P. M., volverá a reunirse la Junta Ejecutiva en Delicias 357.

NUESTRO MINISTRO EN FRANCIA REGRESARA AL PAIS

EL SEÑOR ARMANDO QUEZADA ACHARAN SE HARA CARGO DE UN ALTO PUESTO DESTINADO A DAR CUMPLIMIENTO AL TESTAMENTO DE DON FEDERICO SANTA MARIA

En fuentes que nos merecen entera fe, fuimos informados ayer que el actual Ministro de Chile en Francia, señor Armando Quezada Acharán regresará al país dentro de breve plazo.

Se nos informó también que el viaje del señor Quezada Acharán obedece al propósito de hacer cumplir las disposiciones del testamento de don Federico Santa María, quien, como se sabe, en el mismo testamento dejó estipulada esta disposición.

Ideal y Carne . . .



Gath & Chaves

los populares Almacenes de Estado y Huérfanos, brindan una selección de artículos blancos y de estación a precios de la mayor conveniencia!!

¡¡VEA LAS VIDRIERAS!!

PARA NIÑITAS Y NIÑOS:

CAMISAS de día en buen bramante, calados a máquina; para niñitas de 9 a 14 años, a $ 4.10; 6 a 8 años, $ 3.50; 3 a 5, $ 2.90; 1 a 2, a... $ 2.25

CALZONES en bramante, para niñitas, de 7 a 12 años, $ 3.70; 3 a 6... $ 3.20

DELANTALES blancos para colegiales, confeccionados en bramante, para niñitas de 4 a 15 años, primera medida, a $ 7.50

TRAJE MARINERO en rica gabardina blanca de lana, cuello, puños y corbatas en ottoman de seda, para años 2 a 11, CUALQUIER EDAD, a $ 94.50

CALCETINES en buen algodón blanco, de 6 a 13 años, $ 1.10; 1 a 5, $ 0.85

ELEGANTE TRAJE Luis XV en finísima gabardina inglesa, blanca de pura lana, para años 5 a 11, CUALQUIERA EDAD, a $ 98.00
CALZONCILLOS en buen bramante blanco, 6 a 14 años, a $ 4.90; 2 a 5 años $ 3.90
CAMISAS en bramante, sin tira cuello, 28 al 32, a $ 4.95
ZAPATONCITO, de nubuck blanco, cosido a mano, medidas 22|26, $ 15.90 y 18|21, a $ 12.90
ZAPATILLA o zapatón de nubuck blanco cosido a la inglesa, especial para bebés, desde $ 14.90
PAÑUELOS algodón blanco, calidad superior, docena, a $ 11.40
GUANTES hilo de Escocia blancos, el par $ 5.50

PARA SEÑORAS:

DELANTALES de cintura en madapolán blanco, a $ 2.40

CAMISAS o calzón en rico bramante, forma imperio con calados a máquina, la pieza, a $ 3.85

CAMISONES en bramante forma kimono, a $ 8.75

COMBINACION enagua en rico bramante con vainillas máquina, a $ 9.90

CUBRE-CORSES en bramante a $ 2.90

AMISETA selección punto tricot, escotada con mangas, artículo de mucha aceptación, a $ 4.80

CAMISAS en jersey algodón, buena clase, a $ 4.90

CALZONES en jersey algodón, con elástico en la cintura y pierna, a $ 5.50

MEDIAS de algodón mercerizado, en blanco, a $ 3.95

CORSE-FAJA, forma cómoda y envolvente, talles 60 al 80, a $ 7.90

SOSTEN SENOS en brillantina, abrochados atrás, modelo práctico, a $ 5.90

CORSE marca "Warner" en buen coutil, saldo de medidas, a $ 13.90

PAÑUELOS algodón blancos, excelente calidad, docena, a $ 10.20

GUANTES algodón blancos, precio de oportunidad, a $ 1.50

GUANTES de seda blancos, calidad fina, a $ 14.50

MARROCAIN en seda blanco, especial para vestidos y combinaciones, doble ancho, el metro $ 34.00

TAFFETAS de pura seda blanco, artículo suizo, especial para vestidos, doble ancho, el metro $ 21.50

MOLETON doble frisa, muy buena calidad, especial para ropa interior, artículo de mucho abrigo, el metro $ 2.50

FRANELAS de lona, excelente calidad, diferentes tipos y clases, el metro $ 13.50 y $ 12.50

MADAPOLAN filet, especial para ropa interior, magnífica calidad, el metro $ 5.90

PASTA "Albo" para gamuza, la cajita, $ 1.90

CREMA blanca "Bostonia" para limpiar charol o cabritilla, el frasco, $ 4.40

PARA HOMBRES:

TRAJES CONFECCIONADOS en casimires ingleses, gran variedad de gustos, de alta fantasía, desde $ 153.00
CAMISAS de céfiro especial, colores de novedad, con puños dobles y un cuello, a $ 15.30
CALCETINES de algodón superior, en negro y colores, el par $ 3.75
CORBATAS forma "Colmarin" de seda mezcla, en colores de gran adaptación, a $ 2.90
GUANTES de cuero, calidad insuperable, para caballeros, a $ 14.90
JERSEY de lana, fabricación inglesa, desde $ 35.50

PARA NIÑAS Y NIÑOS:

CALCETINES en buen algodón blanco, para niñitas de 1 a 5 años, $ 0.85
TRAJE de blusa eslava, en fino casimir fantasía, modelo muy práctico, de 1 a 18 años, $ 32.50; de 4 a 9 $ 29.50
CALCETINES blancos, en buen algodón blanco, para 6 a 12 años, $ 1.10; y 2 a 5 $ 0.85

PARA SEÑORAS:

VESTIDOS en popelina de lana, colores y estilos de última moda, a $ 135.00
CLOCHES en paño semi-fieltro, colores de moda, a $ 12.50
CAMISAS en jersey de algodón, a $ 4.90
CORSE-FAJA en buen coutil, modelo de mucha aplicación, a $ 7.90
CAMISA o calzón en bramante, vainillados, a máquina, a $ 3.85
DELANTAL completo, abrochado atrás, especial para luto, a $ 16.90
DELANTAL de cuerpo en madapolán inglés, a $ 9.90
TERCIOPELO inglés, tejido leopardo, especial para vestidos y combinaciones, el metro, a $ 27.50
MOLETON doble frisa, artículo de mucho abrigo, especial para ropa interior, el metro, a $ 2.60

PARA HOMBRES:

DELANTALES para practicantes de buen lienzo, modelo amplio, a $ 14.90

GUARDAPOLVOS de dril blanco, asargado, modelo especial para médico, a $ 39.50

CAMISAS para dormir, lienzo superior, a $ 12.25

CALZONCILLOS cortos, cintura de piqué fino, a $ 6.40

CAMISAS con pechera y puños de piqué, buena calidad, a $ 11.90

CUELLOS calidad superior, varios modelos, a $ 1.50

CALCETINES de seda tejido transparente, el par $ 3.95

CHALINAS de seda, calidad fina, a $ 32.50

CAMISETAS algodón, tejido muy durable, a $ 13.90

CORBATAS "Papillón" en piqué especial, a $ 1.40

LIGAS, elásticos en calidad fina, doble ancho, con guarniciones de celuloide, a $ 3.90

SOMBREROS de brin blanco, especial para tennis, a $ 11.50

FUNDAS para gorras, confeccionadas en dril blanco, especial, a $ 2.50

CUBRE-NUCA (Argelinas), artículo especial para sol, a $ 4.90

PAÑUELOS algodón blancos, buena calidad, docena a $ 11.40

GUANTES imitación piel de Suecia, blancos, el par, $ 7.90 y $ 6.90

VARIOS:

SERVILLETAS, REPASADORES, FUNDAS, ETC.
SERVILLETAS de buen damasco, para comida, cada una $ 1.25
REPASADORES de algodón a cuadros, para platos, cada uno $ 2.20
FUNDAS bramante "Gath y Chaves", vainilladas a máquina, para 1 1|2 plaza, $ 3.50; para 1 plaza, $ 2.90
CUADRADOS bramante "Gath y Chaves", vainillados a máquina, cada uno, $ 3.90

SABANAS, FRAZADAS, COLCHAS, ETC.
SABANAS crea inglesa, vainillada a máquina, para 1 plaza, $ 10.90
FRAZADAS de pura lana, artículo muy recomendable, para 1 plaza, $ 49.50
COLCHAS blancas, tejido nido de abejas, para 1 plaza a $ 31.50
TOALLAS afelpadas blancas con cenefa, color, clase extra, olu. $ 3.50; sin cenefa $ 2.95

Gath & Chaves

CAMISETAS tejido jersey, especial para box, atletismo, etc., a $ 4.95
CINTURONES de lona blanca, especial para tennistas, a $ 5.90
PANTALONES para foot-ball en rica piel, para adultos, $ 6.90; para infantiles, $ 5.50
ZAPATILLAS de lona blanca, suela al cromo, para tennis, tipo para señoritas, $ 16.00; para caballeros, a $ 18.90
VISILLOS en rica tela lavable con aplicaciones, el par, $ 5.50

TUL de algodón blanco, punto griego, ancho 120 cm., especial para cuellos o pecheras, el metro, $ 5.45
COLCHAS de rico tul con aplicaciones, para 1, 1 1|2, 2 plazas, cada una, desde $ 39.50
STORES de rico tul con aplicaciones, 160 x 3, c|u, a $ 32.00
CINTA blanca de gros de pura seda, especial para lazos y adornos, según ancho, el metro, desde $ 0.95

CALIFONTS

A leña o a gas, "IRROMPIBLE", artículo garantido. Patentado por el Supremo Gobierno. No hay ni puede haber nada mejor. Son muy prácticos y económicos. No hay peligro de incendio, ni que se desuelden. No producen humo.

Fabricamos varios modelos desde $ 180 a $ 220.

BASUREROS

Dobles, reforzados y sencillos. Quince modelos diferentes, desde $ 8.80 a $ 28.

LAVAPLATOS

De fierro enlozado, ídem con muebles de madera, en fierro galvanizado, precios diferentes, $ 470 a $ 30.

ACETILENO

Las instalaciones más importantes efectuadas en el país han sido hechas por nuestra casa.

Generadores no automáticos, para instalaciones, de 5, 10, 15, 20 y 50 luces, desde $ 20.

Lámpara a carburo, a $ 4.90.

Quemadores a carburo, $ 0.40.

Despachamos pedidos a provincia, y todas nuestras instalaciones son ejecutadas por operarios muy competentes.

Solicite gratis prospectos.

FORTUÑO & PATRI

FABRICACION DE CAJONES

Y JABAS PARA FRUTAS

Tenemos para entrega inmediata Cajones Vineros y Literos.

"LA REPUBLICA"

BARRACA Y FABRICA

DOMEYKO 2354.—TELEFONO 182, PARQUE

Verdadera Realización en Calzado



Primera GRAN BARATURA en esta Temporada

CALZADO PARA SEÑORAS. — GRANDES RECLAMES

CALZADO hecho a mano, negro, el par a $ 19.50 $ 18 y ..... $ 16.50

CALZADO de color, el par a $ 22, $ 20 y ..... $ 18.—

CALZADO taco medio cosido a mano, el par a ..... $ 27.80

CALZADO de charol modelos y hormas modernas, el par ..... $ 32.—

CALZADO de gamuza, colores gris y baige, gran moda, el par ..... $ 35.50

CALZADO PARA CABALLEROS. — GRAN RECLAME

BOTINES y zapatos emplantillados color café, el par a..... $ 29.80

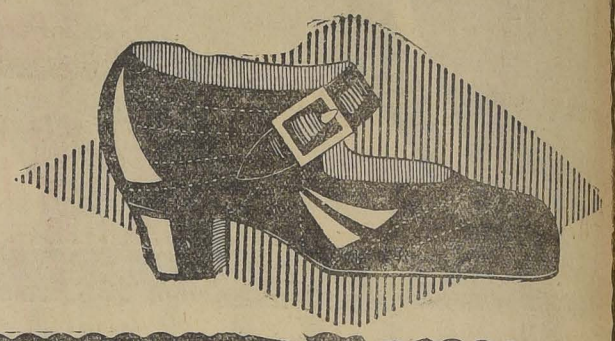
BOTINES y zapatos emplantillados extra, muy elegantes, taco punteado en color $ 39; negros $ 37.80

CALZADO PARA JOVENES. — GRAN BARATURA

Para Jóvenes: Botines y Zapatones de color y negro, N.os 36 al 38 a $ 23.50 y 20.80 par

Para Niñas: Calzado taco bajo, color café y en charol, N.os 34 al 37 a $ 18.50 par

PRECIOS EXCEPCIONALES SOLO POR ESTA SEMANA



Almacenes "Al Precio Fijo"

Ahumada 51 - 57

-- BENGURIA --

Cura las enfermedades del cabello, robustece los tejidos capilares, haciendo desaparecer completamente las canas y la calvicie, aplíquese el famoso

Específico Boliviano BENGURIA, sólo se vende en Moneda 875

se atiende de 9 A. M. a 12 y de 2 a 7 P. M.

Dr. RAFAEL BENGURIA B.

AGENCIA EN VALPARAISO:

Malareé Hnos., Condell 173, y A Prescluty, Condell 165.

NIO.

PUERTAS VENTANAS

-: GALERIAS y PERSIANAS :-
Se hacen en todos estilos

Gran surtido permanente de puertas y ventanas
Maderas en bruto y elaboradas
Tablas para piso, cielo y zócalos

RAULI, LAUREL y LINGUE OFRECE LA

Barraca y Fábrica "La República"

DOMEYKO 2354 - TELEFONO 182 PARQUE

Despacho Rápido a Provincias

Universidad de Concepción

1 ENTERO	PREMIO MAYOR	1 SEXTO
$ 30.00	100,000.00	$ 5.00

SORTEO DE ABRIL 17

Faltan pocos días para que se termine la distribución total de los recibos. Apresúrese Ud. a comprar el suyo.

D. GONZALEZ M
Gerente.

LUIS DAVID CRUZ OCAMPO
Secretario General de la Universidad.

OSCAR SPOERER & CIA. AHUMADA ESQ. MONEDA —:— CASILLA 774 —:— SANTIAGO

REPRESENTANTES EN LA ZONA SANTIAGO-LINARES



OCASION

Amoblados con mesa de centro, $ 89.

Amoblados estilo americano, valor $ 190, rebajados a $ 129.

Amoblados estilos nuevos esmaltados en colores, valor $ 270, rebajados a $ 190.

Amoblados estilo inglés valor $ 350, rebajados a $ 230. Cambuchos para ropa, costureros y toda clase de canastos con grandes rebajas de precios.

Gran Fábrica Inglesa de Muebles de Mimbre. Premiada en las Exposiciones de Buenos Aires y Santiago. 7—A

SAN ISIDRO 261

PALTAS

a cuatro pesos kilo; limones grandes maduros a 30 centavos c|u.; manzanas, 80 el kilo; limas, dos pesos kilo.

DEPOSITO DE FRUTAS DE NALTAGUA

Mercado Central - Mapocho 940

LINGUE Y RAULI

PARA PISO, MUY SECO
1x2 1|2 Mach., $ 0.80 c|u.
OFRECE:
BARRACA Y FABRICA "LA REPUBLICA"
DOMEYKO 2354, TELEFONO N.o 182 (PARQUE)

SENORA!!!

HAGA SUS PEDIDOS EN NUESTRA CASA Y ECONOMIZARA DINERO

$ 0.65 kilo	AZUCAR granulada.	$ 1.00	tarro DURAZNOS amarillos.	$ 3.30	botella COÑAC Tónico.
$ 1.10 kilo	AZUCAR pan de primera.	$ 0.40	kilo MAIZ amarillo chico.	$ 3.50	botella PISCO Pastilla.
$ 6.00 kilo	CAFE Guayaquil tostado.	$ 1.00	kilo SEMILLA cáñamo.	$ 4.50	botella ANIS El Mono.
$ 7.50 kilo	TE a granel.	$ 5.80	botella 1 litro legítimo ACEITE fino.	$ 4.80	botella SIDRA Alfonso XIII.
$ 1.10 kilo	FIDEOS surtidos.	$ 0.80	lata SARDINA en aceite.	$ 4.80	botella VERMOUTH Torino.
$ 0.80 kilo	LENTEJAS nuevas.	$ 3.80	botella litrera JARABES surtidos.	$ 5.75	botella VERMOUTH Cinzano.
$ 1.40 kilo	GARBANZOS nuevos.	$ 3.80	botella COÑAC Bandera.	$ 1.00	botella VINO Burdeos.
$ 0.60 lata	MERMELADA surtida.			$ 1.10	botella VINO Blanco Familia.

ANTIGUA CASA GIORDANO

PUENTE 686 - 692 (CASI ESQUINA DE ROSAS

TELEFONO 1242. — SERVICIO RAPIDO A DOMICILIO.

Propuestas Públicas

Se piden por el Ministerio de Justicia para la provisión del rancho a los reos de los establecimientos penales para hombres de la República, en conformidad al Decreto-Reglamentario N.o 665, de 23 de Mayo de 1922 y al Decreto Supremo N.o 772 de 31 de Marzo último.

Se abrirán el 23 de Abril, a las 3 P. M., en la Sub-Secretaría, en las Intendencias y en la Gobernación de Magallanes, donde pueden consultarse las bases.

EL SUB-SECRETARIO.

23—A

TRICALCINE



Tan inconmovible y sólida como las PIRAMIDES DE EGIPTO es la fama adquirida por la

Tricalcine

producto a base de sales cálcicas,

ASIMILABLES

Poderoso reconstituyente del organismo en los casos de: TUBERCULOSIS, ANEMIA, ESCROFULA, RAQUITISMO, CRECIMIENTO EXCESIVO, LACTANCIA Y DENTICION DIFICILES, etc.

Rechace las imitaciones. Exija esta Etiqueta:

No se garantiza la legitimidad del producto si no lleva esta etiqueta con la firma del concesionario.

VICTOR COBEY y Cía.
— SANTIAGO —

Base: Carbonato de Cal, Fosfato de Cal, Magnesia Calcinada

LA PAPELERIA HOREAU

ESTADO 134

Acaba de recibir un selecto e interesante surtido en papeles pintados. Colores y dibujos de gran gusto.

—— PRECIOS SIN COMPETENCIA ——

CON GRANDES FACILIDADES DE PAGO

OFRECE TERNOS Y SOBRETODOS LA

COOPERATIVE SASTRERIA.— AGUSTINAS 877

CASIMIRES IMPORTADOS. FORROS DE PRIMERA. CORTE IRREPROCHABLE

NO OLVIDARSE: AGUSTINAS 877

FERROCARRILES DEL ESTADO

PROPUESTAS PUBLICAS POR MATERIALES, UTILES, ETC.

Para el aprovisionamiento de la Empresa durante el año 1926, cuyos detalles están a la venta en la Sección Pruebas del Departamento de Materiales y Almacenes, en la Estación de Alameda, serán abiertas en dicho Departamento, a las 15 horas de los días que se indican, siendo el valor aproximado de los materiales y útiles el siguiente en moneda legal:

5 DE ABRIL DE 1926

Grupo N.o 19.—Aceites lubricantes y de alumbrado. Grasa e Hilachas ..... $ 3.491,410

EL DIA 22 DE ABRIL DE 1926

Grupo N.o 20.—Pinturas, barnices y útiles para pintar .. $ 980,710

EL DIA 30 DE ABRIL DE 1926

Grupo N.o 21.— Alambres y esterillas de fierro negro y acero $ 176,215
Grupo N.o 22.—Cables y cadenas metálicas..... $ 64,845

EL DIA 12 DE MAYO DE 1926

Grupo N.o 23.—Chavetas, pernos, remaches, tuercas y golillas $ 410,532

EL DIA 20 DE MAYO DE 1926

Grupo N.o 24.—Metales en lingotes. Materiales de fundición $ 2.087,433

EL DIA 2 DE JUNIO DE 1926

Grupo N.o 25.—Herramientas en general ..... $ 336,171
Grupo N.o 26.—Vidrios y espejos ..... $ 105,927
Grupo N.o 27.—Maquinarias ..... $ 230,120

EL DIA 14 DE JUNIO DE 1926

Grupo N.o 28.—Aceros y fierros ..... $ 836,640

EL DIA 28 DE JUNIO DE 1926

Grupo N.o 29.—Cañerías y accesorios ..... $ 316,926
Grupo N.o 30.—Materiales eléctricos ..... $ 251,250

EL DIA 9 DE JULIO DE 1926

Grupo N.o 31.—Herramientas neumáticas ..... $ 164,369
Grupo N.o 32.—Material para alumbrado de locomotoras y equipo ..... $ 415,578

EL DIA 20 DE JULIO DE 1926

Grupo N.o 33.— Repuestos para locomotoras, coches y carros $ 3.183,500

EL DIA 5 DE AGOSTO DE 1926

Grupo N.o 35.—Repuestos para auto-carriles y para calentadores Wortington ..... $ 93,895

EL DIA 20 DE AGOSTO DE 1926

Grupo N.o 36.—Materiales para Señalización. Telégrafos, Teléfonos y Timbres ..... $ 410,560
Grupo N.o 37.—Materiales eléctricos para sub-estaciones líneas aéreas y alumbrado ..... $ 65,000
Grupo N.o 38.—Muebles y útiles ..... $ 21,000

Santiago, 17 de Diciembre de 1925.

EL JEFE DEL DEPARTAMENTO DE MATERIALES.

8—A

A $ 36 el par LIQUIDAMOS CALZADO IMPORTADO

EN NUESTRAS OFICINAS, por cuenta de la Fábrica W. J. JONES (England), calzado que en cualquiera zapatería se vende en 70 pesos. Tenemos los últimos modelos para SEÑORITAS y CABALLEROS

BANDERA 34 — OFICINA 10

PRECIO EN TODO EL PAIS
30 CENTAVOS

LA NACION

EDICION DE 24 PAGINAS

AGUSTINAS 1253 - 1260
TELEFONO INGLES 3112 - 3114

Año IX

SANTIAGO DE CHILE, Miércoles 7 de Abril de 1926.

SUSCRICION: Por un año, $ 90.— Por 6 meses, $ 46
Por 3 meses, $ 26.— Por un año, extranjero, $ 150

N.o 3,370.

La representación chilena al IV Campeonato Continental de Atletismo



1. CUSTODIO SEGUEL, DE CAUTIN.—2. LUIS MOLLER, DE SANTIAGO.—3. ERWIN GEVERT, DE SANTIAGO.—4. ADOLFO SCHLEGEL, DE SANTIAGO.—5. HECTOR BENAPRES, DE SANTIAGO.—6. BENJAMIN ACEVEDO, DE CAUTIN.—7. LUIS SEPULVEDA (MASAJISTA).—8. FERNANDO PRIMARD, DE SANTIAGO.—9. CARLOS STRUTZ (ENTRENADOR),—10. ALFREDO UGARTE, DE SANTIAGO.—11. JULIO MORENO, DE VALDIVIA.—12. HUMBERTO JARA, DE SANTIAGO.—13. MANUEL PLAZA, DE SANTIAGO.—14. JULIO KILIAN (PRESIDENTE).—15. GUILLERMO GODOY, DE ANTOFAGASTA.—16. HUMBERTO ANWANDTER (TESORERO).—17. FLORIDOR CASTILLO, DE SANTIAGO.—18. ELIAS CATALAN, DE CONCEPCION.—19. JUAN BRAVO, DE SANTIAGO.—20. ARMANDO VILLARROEL, DE SANTIAGO.—21. VICTOR MORENO, DE CONCEPCION.—22. CARLOS MULLER, DE SANTIAGO.—23. ENRIQUE SANSOT, DE SANTIAGO.—24. HERBERTO CARVALLO, DE SANTIAGO.—25 HUMBERTO LARA, DE CONCEPCION.—26. BELISARIO FLORES, DE SANTIAGO.—27. RICARDO BAYER, DE SANTIAGO.—28. CESAR REYES, DE LINARES (SECRETARIO).—29. PEDRO PEREZ, DE SANTIAGO.—30. SERAPIO CABELLO, DE SANTIAGO.—31. ERNESTO MEDEL, DE IQUIQUE.—32. RODOLFO WAGNER, DE SANTIAGO.—33. ALEX HANNIG, DE SANTIAGO

EL HOMBRE PREVENIDO VALE POR 34

Al comprar procura Ud. comprar bien, en

LA CORBATINERA

puede usted hacerlo con entera despreocupación, pues ahoa como nunca tiene la oportu nidad de adquirir los mejores artículos de INVIERNO a precios nunca vistos

CHALECOS de finísima lana Vicuña con y sin mangas..... $ 24.00
PYJAMAS en todas las calidades y modelos .... $ 25.00
GUANTES de finísimo cuero Importado marca "O N O", a..... $ 11.80
CALCETINES el más completo surtido en Seda, Lana, Hilo y algodón, $ 1.90, 3, 5, 6, 8, y..... $ 10.00

CAMISAS, el más colosal surtido que usted puede ver a $ 18.80, 24.80, 28, 30, 35, 40, 45, 50 y $ 100.00
CORBATAS, sin precio ni detalle, LA LOGICA DICE PARA CORBATAS LA CORBATINERA...
PAÑUELOS "PYRAMIDE" y otros surtidos, a $ 15, 18, 20, 24, 28..... $ 32.00

LIGAS Y SUSPENSORES, somos los Unicos en cantidad, calidad y precios irrisorios.
CUELLOS semi-sueltos "KINKULLE" no se gastan ni se arrugan tres grandes creaciones, c|u., a..... $ 3.-
BASTONES Gruesos Creación Príncipe Corrido, a..... $ 10.00

SEA USTED PREVENIDO Y VALDRA POR 34, VISITE HOY MISMO LOS ALMACENES

Estado 266 - LA CORBATINERA - Ahumada 324

AL COMERCIO, SECCION POR MAYOR, ESTADO 91, OFICINA 17

La bala misteriosa lo dejó agonizante

EL HECHO OCURRE EN EL CAMINO A MAIPU, EN CIRCUNSTANCIAS QUE LA VICTIMA ENFRENTABA A UN CAMION DE UN FRIGORIFICO

Las fiestas a que dió origen la celebración del aniversario de la batalla de Maipú en el pueblo de ese nombre, causaron también algunas desgracias.

Con motivo de esas fiestas, fueron muchas las personas que se trasladaron a ese lugar donde se bebió en abundancia tanto en las fondas que se establecieron como en los negocios de la comuna.

Durante los tres días que duró la celebración, el camino de Maipú se convirtió en una verdadera romería de góndolas, autos, carruajes y jinetes que se dirigían al vecino pueblo para tomar parte en las fiestas.

Enrique Erazo Erazo, domiciliado en la calle de Las Heras N.o 1620 de esta capital, también se dirigió a Maipú, pero su regreso a la capital fué demasiado trágico. He aquí en las circunstancias que se le encontró en el camino gravemente herido a bala y por cuya causa a estas horas se encuentra hospitalizado en la Asistencia Pública.

Don Eduardo Rodríguez, chauffeur de la góndola N.o 6191, ha denunciado el hecho que vamos a relatar, a la 11.a Comisaría y del que ya tiene conocimiento el juez del crimen de turno.

Dice el denunciante:

"En los momentos que regresaba a Santiago dirigiendo la góndola me encontré en el camino con Enrique Erazo Erazo que estaba sangrando a consecuencia de haber recibido un balazo.

Según las primeras informaciones recibidas en el camino y las proporcionadas por la víctima, el proyectil que le hirió, fué disparado desde el interior del camión N.o 6592 que pertenece a un frigorífico y que pasó a toda velocidad por ese sitio."

Este hecho fué denunciado primero por el chauffeur Rodríguez al sub-inspector de la comisaría indicada señor Mandujano y ratificado después.

En la misma góndola se llevó a la víctima a la Asistencia Pública, donde se diagnosticó que el caso era muy grave, por lo que debía quedar hospitalizada.

A pesar de las gestiones hechas por la policía, no se ha podido obtener nuevos datos acerca de cómo ocurrieron estos hechos que hoy mantienen preocupada a la justicia.

Y como el herido se encuentra muy grave, no se ha podido interrogarlo de nuevo.

El juez del crimen de turno que recibió ayer tarde el parte respectivo, ha dispuesto que la Sección de Seguridad inicie toda clase de investigaciones para establecer quien es el autor del disparo que tiene a las puertas de la muerte al desgraciado Erazo.

La estafa al Ministro de Mexico

AYER INGRESO A LA CARCEL EL CULPABLE DESPUES DE PRESTAR SU PRIMERA DECLARACION ANTE EL JUEZ

En nuestra edición de ayer anticipamos la noticia de que un conocido diplomático había sido víctima de una estafa que se hace subir a la suma de 4.000 dólares.

Efectivamente, el culpable que era empleado de la Legación de México y que fué descubierto a tiempo, pasó ayer a disposición del juez del crimen de turno señor Erazo con los antecedentes respectivos.

Como lo dijimos ayer, el empleado culpable se apoderó de esa suma de dinero falsificando documentos y la perdió en las carreras.

Después de prestar su declaración, el culpable ingresó a la Cárcel de orden del juez.

¡Qué pronto confiene la caída del pelo una fricción diaria de DANDERINA!

Danderina M. R. a base de salicilato.

La odisea de dos señoras en la Comuna de Barrancas

FUERON DE VISITA A CASA DE UNA AMIGA Y SUFRIERON LO QUE NO SE IMAGINA JAMAS

Fué un hecho de mucha gravedad...

Y con razón doña Ana María Gormaz y doña Edulia Pinto, la primera de 38 años y la segunda de 34, ambas domiciliadas en la calle de San Pablo N.o 3467, se encuentran profundamente amargadas.

—¡Quién se iba a pensar, dicen las víctimas, que a esta edad pasaran a ser objeto de un odioso atentado en contra de sus personas!

Pero el hecho es verídico y de ello da cuenta un denuncio de la policía de Barrancas al juez del crimen de turno señor Erazo.

He aquí como se llevó a efecto esa tragedia:

Se encontraban las personas nombradas de visita en la comuna de Barrancas en casa de una amiga llamada Ester Barra.

En la misma casa se encontraban también varios individuos, todos de visita.

Entre esos sujetos recuerdan a uno que decía llamarse Norberto Romero Gutiérrez, quien aprovechándose de la complicidad de otros individuos, tomaron a las pobres señoras a viva fuerza.

Fueron inútiles las protestas de las víctimas, ineficaces los ruegos y la resistencia que opusieron, pues nada lograron de los desalmados que se hallaban en la casa de Ester Barra, pues ellos llevaron adelante el delito.

En esos instantes apareció el ciudadano Arturo López, quien al imponerse del atentado de que eran víctimas las señoras nombradas acudió en su defensa, pero recibió por su intervención una paliza y además sufrió el despojo de la suma de $ 140 que tenía en sus bolsillos.

Y como no se les presentó ningún otro obstáculo, los asaltantes se consideraron dueños del campo.

Pero como todo no iba a durar eternamente, cuando las víctimas se vieron libres de sus asaltantes se dirigieron en el acto a la Comisaría de la policía de Barrancas donde hicieron su enérgico reclamo.

Tanto doña Ana María Gormaz como doña Edulia Pinto relataron la triste odisea agregando que los culpables habían huido tan pronto como lograron sus propósitos.

La policía de Barrancas se puso en el acto las investigaciones para de aprehender a los culpables, pero estos ya habían logrado escapar a sitios desconocidos.

Y a fin de que los culpables no queden impunes, la denunciante de la citada policía dió cuenta ayer al juez del crimen de turno de Santiago de este asalto de que fueron víctimas dichas señoras.

A estas horas ya deben estar los detectives de la Sección de Seguridad tras las huellas de los reos a fin de condecirlos a presencia del juez para que reciban de los gravísimos cargos que pesan

NADA DE NUEVO EN LA TRAGEDIA DE CHICUREO

LOS MALHECHORES DETENIDOS ULTIMAMENTE ESTAN RELACIONADOS CON LOS SALTEOS EN LA FLORIDA Y EN RUNGUE

A pesar de las informaciones aparecidas en un diario de la mañana, estamos en antecedentes para asegurar que son inexactas las noticias que hablan de que se encuentran en poder de la Sección de Seguridad varios individuos mezclados en el salteo de Chicureo.

Debido a esa publicación infundada, tanto el Ministro señor de la Fuente como el juez señor Darrigrandi se constituyeron ayer en la Sección de Seguridad, creyendo que esta repartición tenía en su poder a otros individuos a los cuales se creía autores del horroroso salteo que se investiga.

Pero, como lo anunció nuestro colega "Los Tiempos", en su edición de ayer, los individuos que se encuentran detenidos son autores ó cómplices en otros hechos, como los que se llevaron a cabo hace algún tiempo en La Florida y en Rungue, hechos ya muy conocidos por nuestros lectores en vista de las amplias informaciones que dimos en esa oportunidad.

Los jefes de la Sección de Seguridad a quienes interrogamos anoche, nos volvieron a manifestar que todas las informaciones dadas ayer respecto de Chicureo, son infundadas.

EL PELIGRO DE LAS ARMAS DE FUEGO

UN VECINO DE LA COMUNA YUNGAY SE HIERE GRAVEMENTE EN LOS MOMENTOS QUE CARGABA SU REVOLVER

Estaba en su casa de la calle Salvador Gutiérrez N.o 5326, cuando fué víctima de la desgracia.

Don Jorge Peñaloza, que es el nombre de la víctima tenía en sus manos un arma de fuego, la que se descargó, produciendo una fuerte detonación.

Al ruido del disparo acudieron las demás personas que habitan esa casa y se encontraron con un cuadro doloroso.

La víctima se había herido en una parte bastante delicada, lo que pone en peligro su existencia.

En el acto se dió cuenta del hecho a la 15.a Comisaría, la que se encargó de remitir el herido a la Asistencia Pública.

De las investigaciones practicadas por la policía, se desprende que el hecho se produjo en las circunstancias apuntadas.

El revólver casi homicida estaba al lado de la víctima.

De este hecho lamentable se dió cuenta ayer a la justicia.

Encontró la muerte frente al cuchillo de su adversario

EL CRIMEN SE LLEVO A CABO AYER EN LA AVENIDA DE PROVIDENCIA

En la Avenida de Providencia frente a las Cervecerías Unidas ocurrió ayer tarde un gravísimo hecho de sangre que ha costado la vida a un pobre hombre.

Según se desprende de las primeras investigaciones practicadas por la policía, este homicidio tuvo su origen en una pendencia entre Carlos Aguirre Quinteros y Alejandro Dinamarca Rodríguez.

Aguirre que tiene su domicilio en el fundo "El gallo" se encontró en el sitio del crimen con Dinamarca con quien parece que tuvo un cambio de palabras.

Y la cosa siguió con toda rapidez, pues uno de los adversarios echó manos a un cuchillo que llevaba consigo y dió de puñaladas al contendor sin darle tiempo para que se defendiera.

Una de las puñaladas fué tan seria que la víctima cayó a tierra sin poder levantarse.

Las personas que se encontraban en los alrededores del sitio del crimen llamaron en el acto a la policía, la que recogió al herido y lo trasladó a la Asistencia Pública.

Pero su estado era de tanta gravedad que dejó de existir a los pocos momentos después.

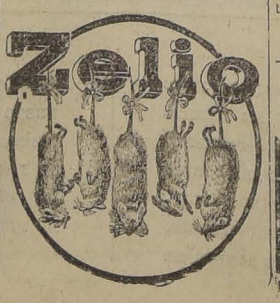
Los mismos guardianes que acudieron en auxilio de la víctima aprehendieron al culpable quien no logró escapar siendo trasladado a la comisaría a fin de que explicara la causa que tuvo para asesinar al desgraciado Dinamarca.

La víctima de este asesinato tenía su domicilio en la calle de Victoria s|n.

Este crimen verificado en pleno día causó la más dolorosa impresión en el vecindario.

La policía pudo establecer que La Sección de Seguridad que tuvo oportuno conocimiento de la realización de este hecho de sangre ha iniciado por su parte algunas investigaciones a fin de ilustrar al juzgado del crimen sobre sus causas.

En el día de hoy se dará cuenta detallada al juzgado respectivo de este nuevo asesinato, uno más en la larga lista de hechos parecidos ocurridos en los últimos días.



Ideal y Carne

PLOMO
Se compra plomo. Pagamos al contado, mejor precio.
ESTADO 156

DESDE HOY EL BALNEARIO APOQUINDO
permanecerá abierto toda la noche. Cocina permanente.
NUEVO CHEF DE GRAN REPUTACION

PRUEBE UD. LOS CIGARRILLOS
CORRIENTES 20 cts ORO M. R. ESPECIALES 40 cts
Cabeceados Papel MAIZ
CIA CHILENA DE TABACOS

Y DESAPARECIERON LAS MUCHACHAS

UNA A LOS 15 AÑOS Y LA OTRA A LOS 17, DEJARON ABANDONADOS LOS VIEJOS ALEROS

Son dos muchachas las que han desaparecido...

Lía sólo cuenta con 17 años de edad y Guillermina con 15.

Lía Antonia Carvajal se encontraba en casa de su abuela y de allí desapareció sin dejar una demostración del camino que siguiera.

Cuando la abuelita notó la desaparición de la nieta y a pesar de sus esfuerzos no pudo dar con ella, resolvió poner el hecho en conocimiento del padre de la joven.

Y así lo hizo.

Este al tener noticias del paso dado por Lía, temeroso de que pueda ser víctima de alguna desgracia, se presentó a la 8.a Comisaría a dar cuenta de lo ocurrido.

La Comisaría, como es natural, tomó nota del serio denuncio y en la tarde de ayer dió aviso al juez del crimen de turno señor Erazo, del hecho que relatamos.

—En cuanto a la historia de Guillermina, hela aquí:

Esta vivía juntamente con su hermana Ana Delia Gonzá... la calle de Huemul N.o 8...

Pues bien, de ese domicilio... apareció Guillermina sin decir una palabra a su hermana mayor y bajo cuya responsabilidad estaba.

Tan pronto como Ana Delia se impuso del paso dado por su hermana y temiendo que para ella... inducida por alguna persona... teresada en perderla, dió aviso en el acto a la 4.a Comisaría, la que expuso sus sospechas.

Y esta comisaría también tomó cuenta del desaparecimiento de Guillermina al juez del crimen de turno.

Este magistrado tan pronto como recibió ambos denuncios dió orden a la Sección de Seguridad para que iniciara las averiguaciones del caso a fin de dar con las perdidas.

Las delegaciones chilena y peruana de atletismo parten mañana

Nuestros círculos deportivos siguen preocupados del gran certamen continental que se iniciará el mes del presente mes en la capital uruguaya, con participación de argentinos, uruguayos, peruanos y chilenos.

LA EMBAJADA CHILENA

Partirá mañana, a las 7 A. M., desde la Estación Mapocho.

Como hemos informado anteriormente, y según consta en la página especial gráfica de esta edición, irá formada así:

Presidente, señor Julio Kilian.
Tesorero, señor Humberto Anwandter.
Entrenador, señor Carlos Strutz.
100 metros: Wagner, Villarroel.
Salto: Carvallo (reserva).
200 metros: Wagner, Villarroel.
Garrocha: Primard.
100 metros: Godoy, Molter, Carte.
Jabalina.
400 metros: Moreno, Medel, Cabello.
Alto: Jara (reserva).

La manifestación de esta tarde en honor del señor Julio Kilian

Hoy, a las 6 P. M., se realizará la manifestación que sus colegas de la Asociación Atlética de Santiago y aficionados a esta forma deportiva ofrecerán al señor Julio Kilian, que irá como presidente de la delegación chilena que intervendrá en el próximo campeonato suramericano de Montevideo.

Sobradamente conocida es la actuación de este dirigente en las esferas deportivas, y es por esto que esta manifestación de simpatía ha encontrado la más franca acogida entre todos los aficionados del atletismo.

La manifestación se efectuará a las 6 P. M. en la Confitería Colombia, y las adhesiones se recibirán hasta hoy, a las 12 M., en la secretaría de la Asociación de Santiago, Santo Domingo 1066.

El valor de la tarjeta es de $ 2.

LOS FESTEJOS DE AYER EN HONOR DE LOS ATLETAS PERUANOS ALCANZAN ESPECIAL BRILLO

1,500 metros: Moreno, Medel, Pérez.
5,000 metros: Plaza, Pérez, Bravo, Castillo.
10,000 metros: Plaza, Castillo, Flores (reserva).
Cross-country: Plaza, Flores Castillo, Bravo.
110 metros con vallas: Ugarte, Lara, Primard.
400 metros vallas: Müller, Lara, Jara.
Postas: un equipo de 4x100, otro de 4x400 y otro de 3,000 metros.
Salto alto: Ugarte, Cabello y J. Moreno.
Salto largo: J. Moreno, Carvallo.
Salto triple: Gevert, J. Moreno.
Garrocha: Sansot, Schlegel, Gevert.
Bala: Seguel, Benaprés.
Dardo: Seguel, Acevedo.
Disco: Cabello, Acevedo, Benaprés.
Martillo: Bayer.
Decathlon: Seguel, Gevert, Cabello.

LA DELEGACION CHILENA SE DESPEDIRA HOY DEL PRESIDENTE DE LA REPUBLICA

A las 4 P. M. de hoy la delegación chilena pasará al Palacio de Gobierno a despedirse del Presidente de la República y de los Ministros de Estado.

Con este motivo, el presidente de la embajada, señor Julio Kilian, nos pide citar a los atletas a las 3.45 P. M. en la Plazuela de la Moneda.

LA DELEGACION PERUANA

Durante el día de ayer la embajada peruana ha continuado siendo objeto de delicadas atenciones de parte de las autoridades deportivas.

En la mañana temprano hicieron su segundo entrenamiento en el Estadio de Los Leones y en la tarde recorrieron algunos paseos de la ciudad.

EL HOMENAJE DEL BADMINTON A LA DELEGACION PERUANA

En la Confitería Olympia se verificó a las 6 de la tarde de ayer la fiesta organizada por el Badminton en honor de la delegación peruana.

Concurrieron todos los miembros de la embajada visitante; el presidente y tesorero de la delegación chilena, señores Julio Kilian y Humberto Anwandter, los atletas señores Héctor Benaprés, Serapio Cabello y Enrique Sansot y no menos de cuarenta socios del Badminton.

A la hora oportuna, el presidente del Badminton, señor Hans Krause, entregó al presidente de la delegación peruana señor Carlos Johnson, un hermoso diploma con la firma de los atletas y socios del Badminton, pronunciando el siguiente discurso, que fué muy aplaudido:

"Señor presidente y jóvenes atletas de la delegación peruana:

Al poner en vuestras manos este diploma, signado por un grupo de deportistas chilenos y que lleva enlazados por los colores amarillo y negro del Santiago Badminton, los pabellones de vuestra patria y la nuestra, quiero formular el voto más ferviente por vuestra felicidad personal, y porque este eslabón que es está majando sea el primero y más sólido en una larga cadena de justas deportivas que en un futuro no muy distante una a toda la juventud suramericana.

El Santiago Badminton, modesta célula en el organismo deportivo chileno, ha querido expresar en esta ocasión la viva complacencia que siente al poder saludar en vosotros a la juventud peruana, que, al igual de todas las juventudes americanas, ha de ser la de hoy, mejor que la de ayer, hasta llegar, todas ellas, estrechamente unidas, a la perfección física, moral y espiritual que todos nosotros buscamos en la práctica leal y caballeresca del noble deporte que cultivamos.

Os entrego este diploma en la esperanza de que alguna vez recibamos de vuestras manos y en vuestra casa el fuerte apretón de manos que en nombre del Badminton os doy."

Contestó agradeciendo este simpático homenaje el señor C. Johnson, quien hizo referencia una vez más a las delicadezas de que ha sido objeto la delegación peruana desde que pisó tierra chilena.

El atleta peruano señor Juan Sedó, pronunció a continuación un brillante discurso en el que hizo alusión a la hospitalidad chilena. Exoresó que su patria intervenía en el certamen continental a recoger lecciones de los maestros y no con el propósito de obtener un laurel o una victoria. Manifestó por último que el bello diploma con las banderas enlazadas de Chile y Perú que el Badminton les ofrecía lo recibían no como un obsequio sino como un estímulo que consideraban inmerecido.

La hermosa improvisación del joven atleta peruano fué largamente aplaudida.

Por último, a nombre de la prensa de la capital habló el señor Mario Muñoz.

Se dió término a este simpático acto de confraternidad deportiva internacional poco después de las 7 P. M.

LA GRAN VELADA DE ESTA NOCHE EN EL TEATRO COMEDIA COMO DESPEDIDA A LA DELEGACION CHILENA

LOS JEFES DE LA DELEGACION CHILENA EN NUESTRA CASA

En la tarde de ayer recibimos la visita de los señores Julio Kilian y Humberto Anwandter, presidente y tesorero, respectivamente de la delegación chilena, quienes nos expresaron sus agradecimientos por la cooperación prestada por "La Nación" al viaje de la embajada chilena.

LA FUNCION DE GALA DE ESTA NOCHE EN EL TEATRO COMEDIA

Esta noche, en el Teatro Comedia se llevará a efecto una función de gala como despedida de los atletas chilenos y en honor de la delegación peruana.

Asistirá el Presidente de la República y todos los Ministros de Estado.

Se representará la chistosa comedia nacional "Entre gallos y media noche".

LA COOPERACION DEL GOBIERNO

En vista de que las colectas públicas no han alcanzado a cubrir la suma que se necesita para costear el viaje de la delegación, el Ministerio de Relaciones Exteriores entregará hoy al presidente de la embajada, señor Kilian, la suma de $ 16,000.

EL CUERPO DE CARABINEROS

El Cuerpo de Carabineros acordó cooperar con 500 pesos para costear el viaje de los atletas y al mismo tiempo ha dispuesto que la banda concurra mañana a las 6.30 A. M. a la estación Mapocho para despedir con una diana a los defensores chilenos.

EL SERVICIO DE AUTOMOVILES DE LA FIRMA PROTO

El gerente de esta firma comercial ha puesto a disposición de todos los atletas sus coches de lujo para trasladar mañana a los atletas desde el Estadio de Los Leones a la estación.

LA COLECTA DE "LA NACION"

A la suscripción pública de "La Nación" pro viaje de los atletas se han adherido hasta ayer con las siguientes cantidades:

"La Nación"	$ 500.—
Luis Harnecker	100.—
Ricardo Müller	100.—
G. Glimman	100.—
Arturo Ramírez	50.—
Diego Vial Larraín	50.—
Centro Deportivo Los Tiempos	50.—
Santiago Badminto F. C.	100.—
F. Hanske	20.—
Julio Ortúzar	20.—
Carlos Valdivieso	10.—
National Sporting Club	20.—
Jorge Meléndez	20.—
Boxeador P. Suárez	10.—
Federación de Box de Chile	177.—
D. Eyzaguirre F. C. de San Bernardo	20.—
Raúl López	20.—
G. Cienfuegos	50.—
A. Hanning	20.—
Centro Social y Deportivo Magallanes	40.—
S. Abens	10.—
Fundición Libertad F. C.	14.—
Asociación Atlética de Santiago	500.—
Rosenqvist y Cía.	200.—
Rodolfo Hammersley	200.—
Club Deportivo Delporto	100.—
Emilio Karstulovic	50.—
S. P.	20.—
Centro Bogotá	10.—
C. B.	10.—
H. Z.	10.—
A. H.	10.—
Cuerpo de Carabineros	500.—
Federación de Clubs Gimnásticos Alemanes	138.90
Centro Sportivo Atlántida	40.—
Total	$ 3,289.90

En la mañana de hoy cubrirán su cuota los siguientes adherentes:

Centro de Cultura Física de la Jara, según telegrama recibido ayer de Cura Cautín: señores Serafín Soto, $ 20; José Porras, $ 10; Adolfo Fuentes, $ 10 y Jorge Quinteros, $ 10.

El registro de erogaciones se cerrará definitivamente hoy a las 11 A. M. A mediodía los fondos recolectados serán entregados al presidente de la delegación, señor Julio Kilian.

Consejo Superior de Educación Física y Moral

Este Consejo está citado para hoy Miércoles 7 a las 6.30 P. M., en la sala del señor Sub-Secretario de Higiene.

Tabla: Elección de Mesa Directiva.

Han sido citadas especialmente las siguientes personas que componen este Consejo:

Bartolomé Blanche, Joaquín Cabezas, Federico Heifmann, Luis Castillo, Guillermo Martínez, Guillermo Doren, Dr. Eugenio Díaz Lira, Coronel Nemesio Valenzuela y J. Antonio Fuenzalida, Capitán Ramón Cañas Montalva, Guillermo Somerville, Carlos Amenábar, Oscar Donoso, Sub-Secretario de Higiene y Jorge Matte G.

FOOT-BALL

FEDERACION UNIVERSITARIA DE DEPORTES.— Cita a sesión de delegados para hoy, a las 9 P. M., en el local de costumbre.

ASOCIACION DE FOOTBALL DE SANTIAGO.—Partidas por el campeonato de Apertura que deberán jugarse el próximo Domingo:

Cancha Escuela de Medicina.—Gimnástico v. Cinco de Abril (desempate). Hora: 2.15 P. M. Arbitro, señor Carlos Valenzuela.

Brigada Central v. Prat. Segunda hora. Arbitro, señor F. Horta.

Concolda v. ganador match Gimnástico-Cinco de Abril. Tercera hora. Arbitro, señor Francisco Torres.

Director de turno, señor Alejandro Torres.

El Consejo de esta colectividad está citado extraordinariamente a la sesión que tendrá lugar hoy a las 9 P. M., en el local de la secretaría, Huérfanos 1258, a fin de ocuparse de la siguiente tabla:

Pactos de unificación, réformas estatutos, organización pases de jugadores, solicitud de los clubs Internado y Guacolda.

Los clubs afiliados que deseen reservarse las tres fechas libres a que reglamentariamente tienen derecho, deben señalarlas antes del Sábado próximo a la secretaría, a fin de proceder a la confección del calendario anual.

LIGA SANTIAGO DE FOOTBALL.— Partidas que se jugarán el Domingo próximo en la cancha que posee el Fábrica de Gas, en Antofagasta esquina de Exposición por el campeonato organizado por esta dirigente:

Primera serie

1. Carlos Walker M. I v. Fábrica de Gas. Hora: 2.15 P. M. Referee, señor J. Catalán (complementario de 20 minutos).
2. Sportivo Ecuador I v. Unión Condell I. Hora: 3 P. M. Referee, señor C. Tagle.
3. Santa Elena I v. Fundición San Bernardo I. Hora: 3.45 P. M. Referee, señor V. Hidalgo.
4. Bremen I v. Olimpia I. Hora: 4.30 P. M. Referee, señor J. M. Fernández.

Segunda serie

1. Sportivo Ecuador II v. Cuatro Naciones II. Hora: 9.15 A. M. Referee, señor J. M. Fernández.
2. Unión Lira I v. Carlos Walker M. Hora: 10 A. M. Referee, señor F. Viveros.
3. Alfredo Rossi I v. Santa Elena II. Hora: 10.30 A. M. Referee, señor J. Catalán.

Directores de turno en la mañana señores Fernández y Catalán.

Directores de turno en la tarde, señores Del Solar y Cisternas.

CICLISMO

CLUB CICLISTA CHILE. — Cita a junta general para hoy, a las 9.30 P. M., en San Francisco 310.

CLUB CICLISTA "ARCO-IRIS". — Cita a junta general para hoy, a las 9 P. M., en la nueva secretaría, Bandera 839.

CLUB CICLISTA ARCO IRIS.— Esta colectividad ofrecerá hoy, en su nueva secretaría, Bandera N.o 839, una manifestación a su socio don Gumercindo Salinas, con motivo de su viaje a la República Argentina.

ROYAL CLUB CICLISTA. — Cita al Directorio para hoy, a las 9 P. M., en San Francisco 310.

Prat F. C. — Junta general para hoy, a las 9.30 P. M., en Melchor Concha 7.

LAWN TENNIS

SOCIETE FRANCAISE DE LAWN TENNIS. — Se avisa a los socios que la distribución de ventajas y sorteo para el campeonato interno, se efectuará mañana a las 7 P. M., en el Círculo Francés. Pueden asistir todos los socios que lo deseen.

EXCURSIONISMO

CUERPO DE EXPLORADORES PILOTO PARDO.— Cita a junta general para hoy a las 8 1/2 P. M. en el local de costumbre.

Tabla.—Celebración del 4.o aniversario y elección de Directorio.

CITACIONES

Forlivesi F. C. — Junta general para hoy a las 7 P. M., en Recoleta esquina San Cristóbal.

Etchepare F. C. — Junta general para hoy, a las 7 P. M., en Manuel Rodríguez N.o 964.

Unión Argentina F. C. — Junta general para hoy a las 8.30 P. M., en Matucana 778.

Unión F. C. — Junta general para hoy, a las 8.30 P. M., en el local de costumbre.

Victoria de Chile F. C. — Junta general para hoy, a las 8 P. M., en Avenida Condell 79.

Moderna Infantil F. C. — Junta general para hoy, a las 7 P. M., en Rosas 3161.

Ausensi F. C. — Junta general para hoy a las 7.30 P. M., en Valenzuela Castillo 769.

Cóndor Chileno F. C. — Junta general para hoy, a las 8 P. M. en San Isidro 736, interior N.o 6.

Olimpia F. C. — Junta general para hoy, a las 9 P. M., en San Pablo 1588.

Deportivo Río de Janeiro. — Junta general para hoy, a las 9 P. M., en el local de costumbre.

El Faul F. C. — Junta general para hoy, a las 8.30 P. M., en el local de costumbre.

Unión Chilena F. C. — Junta general para hoy, a las 8.30 P. M., en Chacabuco 79, casa 13.

Orompello F. C. — Directorio para hoy, a las 9 P. M., en San Pablo 1678.

Unión Cordillera F. C. — Junta general para hoy, a las 8 P. M., en Nicolás Palacios 1177.

Huemul F. C. — Junta general para hoy, a las 9 P. M., en Huemul 1022.

Lautaro Atlético F. C. — Junta general para hoy, a las 9.30 P. M., en Aldunate 463.

Atlético Escuela Normal F. C.— Junta general para hoy, a las 8.30 P. M., en la cancha de la Escuela de Artes.

Maestranza Atlético F. C. — Junta general para hoy, a las 8.30 P. M., en San Alfonso N.o 7.

Unión Coquimbo F. C. — Junta general para hoy, a las 9 P. M., en Rogelio Ugarte 1618.

Eleuterio Ramírez F. C. — Directorio para hoy, a las 6 P. M., en Rancagua 0114.

Tabla: Match con el Inter de Rancagua.

B O X

LA FEDERACION DE BOX DE CHILE PREPARA UNA SERIE DE VELADAS DE GRAN INTERES

La Federación de Box de Chile trabaja con toda actividad, con el fin de dar término a los campeonatos de selección y recolectar los fondos necesarios para el envío de la delegación chilena al campeonato Panamericano.

Se anuncia para las fechas que indicamos, los siguientes espectáculos organizados por la Federación de Box de Chile.

EN LOS CAMPOS DE SPORTS DE ÑUÑOA

El Domingo próximo se efectuará en los Campos de Sports de Ñuñoa, a las 3 de la tarde, un gran espectáculo boxeril, contando como base los encuentros entre los aficionados de Valparaíso, que la semana pasada lograron vencer a los de Santiago, compitiendo con los que han vencido en la selección de la capital.

Los elementos de Valparaíso son lo suficientemente prestigiosos para enfrentar con éxito a los representantes de Santiago.

Este espectáculo se completará con varios matchs por el campeonato de selección de la capital.

EL FESTIVAL DEL TEATRO ESMERALDA

Para el Martes 13 se anuncia en el Teatro Esmeralda un festival artístico boxeril con el objeto de reunir los fondos necesarios para enviar la delegación chilena al Campeonato Panamericano.

Igual que la fiesta que se efectuó el Lunes en el Teatro Politeama, la del Martes próximo en el Teatro Esmeralda contará con el concurso de los mejores elementos artísticos y boxeriles.

LOS ENCUENTROS CONTRA LA ASOCIACION

El Miércoles 14 se efectuará en el Hippodrome Circo, la rueda correspondiente a los elementos de la Asociación contra los seleccionados de la Federación.

Estos matchs son los de mayor interés que puedan efectuarse en esta eliminatoria, ya que los campeones de la Asociación cuentan con el prestigio necesario para hacer peligrar a sus rivales.

Los elementos de la Asociación se encuentran entrenándose con todo interés, y los representantes de la Federación serán anunciados en una fecha próxima.

Como nuestros lectores pueden imponerse, los programas anunciados son de bastante interés y demuestran en forma efectiva la labor que desarrolla esta institución.

BENEFICIO DE CALDERA. — Se recomienda a los aficionados que deseen prestar su concurso para este beneficio, que se apresuren a inscribirse en San Diego 174, a fin de elaborar el programa. Esta función tendrá lugar el 14 del presente en el Hippodrome Circo.

LOS ENCUENTROS DEL SABADO EN EL GIMNASIO DE LOS TIEMPOS. — Joaquín Araos y John Bull en el match de fondo.— Con un conjunto de buenos preliminares se efectuarán el Sábado en el Gimnasio de Los Tiempos B. C., San Francisco 1120, el match a 10 rounds entre los profesionales del peso liviano, John Bull y Joaquín Araos.

Estos dos buenos muchachos para el box han hecho en repetidas ocasiones peleas que han sido del más alto interés pugilístico.

Esta vez están animados del deseo de hacer una presentación que encuadre con sus méritos, por lo que esperamos será la pelea una demostración de buen box.

Para este encuentro se han entrenado con todo interés.

Buenos preliminares completarán el programa, que como decimos, constituyo una novedad para los aficionados del barrio Matta.

LA ASOCIACION IMPONE ALGUNAS MEDIDAS DISCIPLINARIAS

SON SUSPENDIDOS LOS AFICIONADOS ANTONIO REYES, JUAN L. CACERE Y LORENZO COLL

En sesiones pasadas, la Asociación Departamental de Box de Santiago, como impuso a algunos de sus aficionados medidas disciplinarias encaminadas a mantener las normas de disciplina de la institución.

Entre otros, se tomó el acuerdo de suspender a perpetuidad a Lorenzo Coll y tres meses a los aficionados Antonio Reyes y Juan L. Cáceres, dejándose establecido de Reyes perdería todas las prerrogativas que tenía como campeón.

Esta institución nos encarga advertir a todos los centros afiliados, que estos aficionados no podrán actuar en ningún centro afiliado ni con los elementos que están afiliados a esta institución y que los que lo hagan, serán descalificados a perpetuidad y al centro se le suspenderá su afiliación.

LA SESION DE ESTA NOCHE

La sesión de esta noche, se efectuará en la secretaría, San Pablo 1636, a las 9.30 en punto.

Se advierte que los centros no afiliados a esta institución, en conformidad a los nuevos reglamentos vigentes, deberán ser afiliados a la mayor brevedad, pues con el fin de hacer nueva elección de Directorio, la Asociación cerrará sus registros en una fecha próxima.

JOHNSTON GONZALEZ NOS VISITA

SU PELEA DEL SABADO CON EL ALEMAN SEPPEL PIRTLZ. —SUS PROYECTOS

Recibimos la visita del popular y simpático peso medio pesado Johnton González, el boxeador más típico de los chilenos.

González es extremadamente "feo", pero sustituye la falta de sus facciones, con su simpatía y su trato agradable.

Después de saludarnos, nos manifestó que era primera vez que llegaba a una redacción con el fin de imponer una molestia.

—Como es de buen tono, nos dijo Johnton, vengo a visitarlos, con el fin único, de que hagan llamar un fotógrafo y que me fotografíe, pues deseo que mañana "La Nación" se preocupe de este modesto servidor.

—¿Cuándo pelea, Johnton, le interrumpimos?

—El Sábado en el Hippodrome Circo, con el campeón de Alemania Seppel Pirtlz.

—¿Conoce a su contendor?

—Personalmente, sí, pero en cuanto a boxeador, no le he visto trabajar jamás, pero tengo antecedentes de que es un hombre peligroso, por su estilo agresivo de pelea, su potencia física y fuerte golpe.

—¿Cómo se encuentra para este match?

—Como pocas veces había logrado mejor estado. Tengo la seguridad que el match no llegará al final, aún cuando mi contendor y yo somos duros, pero como entraremos a pelear duro desde el primer round, es fácil suponer que no lleguemos al fin de los doce rounds.

—¿Y después de esta pelea?

—Creo que ganaré este encuentro, para en seguida pelear con Murray el 24, en competencia por el título de campeón de Chile.

Si lograra vencer en ese encuentro, después me correspondería pelear con el vencedor del match Duque-Pablo Suárez.

Después de una breve charla con el pugilista chileno, nos invitó a presenciar sus trabajos diarios de entrenamiento, con el fin de que nos impusiéramos del buen estado en que se encuentra.

Al despedirse de nosotros, el popular chileno nos prometió que el Sábado haría una buena pelea, pues se encuentra, según nos manifestó, en admirable estado de entrenamiento.

Un buen aficionado del Sur se encuentra en ésta

BERNARDO TORRIJOS, CAMPEON DEL SUR DE PESO MEDIO LIVIANO

Desde hace cuatro días se encuentra en Santiago el aficionado de Osorno, Bernardo Torrijos, que en la actualidad mantiene el campeonato del Sur de Chile de peso medio liviano de aficionados.

Torrijos es un sobresaliente elemento aficionado, y su viaje lo hizo en el deseo de participar en el campeonato de aficionados, que actualmente se desarrolla en ésta, pero no lo podrá hacer en vista de que el tiempo no se lo permitirá.

En vista de esta dificultad, Torrijos permanecerá entre nosotros, algún tiempo, y posiblemente haga algunas peleas con los aficionados de ésta.

Acompaña al joven aficionado el señor José Reyes, conocido de nuestro y ex-presidente del Centro Murillo Reyes.

José Reyes fué el primer manager que tuvo Vicentini en sus principios y a él debe el campeón sus primeros triunfos en nuestros rings.



VIGAS DOBLE T. y canales
Ofrece surtido completo
Barraca Camilo Pizarro
Nataniel 469. Telf. 271, Parque

MEDICO CIRUJANO
Necesita la H. Junta de Beneficencia de Santa Juana, para los servicios a su cargo. Sueldo: $ 18,000, con casa, luz y agua.
Informes ofertas a la casilla 20, Concepción, acompañando certificados de idoneidad y competencia.
DANIEL YEVENES S.
Tesorero.

NECESITANSE
DOS PIEZAS
una amoblada dormitorio y otra sin muebles, con pensión, para matrimonio con guagua y niñita.
CASILLA 11-D

SOLAMENTE $ 10.000 M. C.
Por viaje urgente de su dueño a Europa se vende lucrativo negocio establecido en pleno centro, con clientela escogida desde hace ocho años. Excelentes utilidades. Espléndido local, arriendo barato. El traspaso del local y clientela solamente valen más que el precio pedido.
DATOS COMPLETOS:
CAMARA PREDIAL DE SANTIAGO
Calle Compañía N.o 1065. —— Oficina N.o 25

CIGARRILLOS CANADA
60 Cts. Cajetilla
AVILES Hnos. y Cía.

SEÑORA!!
No olvide que en breves días más estará en venta el
TE CAMPANA
Su fina calidad hará que usted lo prefiera.
WESSEL, DUVAL & Co.
UNICOS AGENTES



CAMIONES FORD
para Panaderías, Bodegas, Fábricas, Lecherías, Abarrotes, Fundos, Comercios, Mudanzas, Molinos, etc
A PRECIOS MAS BARATO QUE EN OTRA CASA ENCONTRARA EN
EJERCITO 724 — CARROCERIA
Se enseña a manejar a los compradores, GRATUITAMENTE
No compre sin ver modelos y consultar precios en esta Casa

¿Se Siente Ud. Viejo, Cansado, sin Fuerzas?
Muchas personas que por largo tiempo descuidan casi enteramente su salud, llegan casi de repente a ese estado de completa depresión y decaimiento. Es un hecho amargo que la juventud no dura para toda la vida. Pero también es verdad que es relativamente fácil conservar las fuerzas y alargar el período vigoroso de la vida si se toman las medidas necesarias para ello.
La ciencia ha producido un valioso reconstituyente cuyo efecto es de revitalizar la sangre depauperada. Hierro Nuxado es la fórmula moderna que restaura a la sangre el hierro orgánico que necesita para producir fuerzas y bienestar. Sin eso hierro la sangre no puede dar fuerza ni vitalidad. Hierro Nuxado es también de gran efecto sobre el sistema nervioso, combinando entre sus ingredientes un elemento poderoso para restaurar el vigor natural de la salud y reparar el desgaste.
Millares de hombres y mujeres toman Hierro Nuxado frecuentemente en los períodos de depresión y así sostienen la robustez del organismo y la tranquilidad mental. Pongan Hierro Nuxado a prueba. Dos semanas de tomarlo generalmente bastan para demostrar su poderoso alcance.
Procúrelo hoy mismo, en las buenas farmacias.
Ingredientes que forman la base de la composición del Hierro Nuxado: Peptonato de hierro, glicerofosfato de calcio, hipofosfito de cal, nuez vómica, cáscara, carbonato de magnesia, jenjibre y cacta.

VIAS URINARIAS
Es de todos conocida la frecuencia de la URETRITIS, consecuencia habitual de la blenorragia mal cuidada. Su curación es rápida, gracias a la EUMICTINE que es el mejor medicamento antiblenorrágico de orden científico, recetado por todos los especialistas de las vías urinarias. De 8 a 12 cápsulas al día, en las comidas.
En las principales farmacias. Exigir el nombre EUMICTINE.
Base: Santalol, hexametilentetramina, Salol.

Ideal y Carne . . .

ASIGNACIONES DE PESOS PARA LAS CARRERAS DEL PROXIMO DOMINGO EN EL CLUB HIPICO

I Premio BAROLO. — 1,100 metros. — para potrillos de 2 años nacidos en Chile que no hayan ganado. — Peso: 54 kilos. — Inscripción $ 45. — Premio: $ 4,500 al 1.o

Alvinzi	54	Ford	54
Batum	54	Interview	54
Caliban	54	Mentu-Fé	54
Cayumangue	54	Pipiripallo	54
Desaforado	54	V. de Gama	54
El Peral	54		

II. Premio BETICA. — 1,100 metros. — para potrancas de 2 años necidas en Chile, que no hayan ganado. — Peso: 52 kilos. — Inscripción: $ 45. — Premio: $ 4,500 a la 1.a.

Clarette	52	My Own	52
Croacia	52	Nigua	52
Glenluce	52	Vigésima 4.a	52
Italiana	52	Vigésima 7.a	52

III. Premio ENSAYO DE VALLAS —(Clásico). — 2,400 metros m|m. — (7 saltos). — Vallas. — Para caballos de 3 años y más que no hayan corrido en saltos. — Peso de reglamento. — Inscripción: $ 20. — Ratificación: $ 30 el Lunes antes de la carrera. — Premio: $ 5,000 al 1.o.

Barsaquito	71	El Buih	68
Bolero	71	Highlander	68
Dineral	71	Marly	68
Idolo	70	Dugmar	66

IV. Premio RAIMUNDO VALDES CUEVAS. — (Clásico). — 1,800 metros. — Para 3 años y más que no hayan ganado más de $ 50.000. — Peso: 3 años, 51 kilos; 4 años y más 55 kilos. Recargo de 2 kilos por cada premio clásico ganado desde el 15 de Agosto de 1925.— Este recargo no excederá de 6 kilos.—Inscripción: $ 100.— Premio: $ 10.000 al 1.o.

Indian Boy	57	Agnes	51
Minué	57	Facundina	51
Garete	55	Wu-Li-Chang	51
Madrigal	55	Gitanilla	49
Serenísima	53	Odisea	49

V. Premio BARSAC. — 2,300 metros. — Para todo caballo ganador. —Handicap. — Inscripción: $ 50. — Premio: $ 5,000 al 1.o

Digno	62	Vancouver	47
Indian Boy	55	Chevrolet	45
Perillán	53	La Vedette	40
Garete	51	Lanzetazo	40
Irlandés	49	Weyler	40
Almodovar	48		

VI. Premio BURGOMASTER. — 1,600 metros. — Para caballos que no hayan ganado más de $ 20,000.— Handicap. — Inscripción: $ 35. — Premio: $ 8,500 al 1.o

Mistigris	58	Jalea	50
Galloway	57	Calderón	50
¿Quien Es?	57	Foguista	49
Maremoto	55	Nitchevo	49
Notoria	55	Mi Nena	48
Lolotte	54	Liberato	47
Alarida	52	Obsequio	45
La Paz	51		

Premio . . . . . 1,600 metros —Para caballos que no hayan ganado más de $ 20,000.— Handicap. —Inscripción: $ 35. — Premio 3,500 pesos al 1.o

Libélula	58	Altachin	49
Copa de Oro	55	Perval	49
Fillsteo	54	Foch	49
Pubenza	53	Zadorija	47
Metrenquil	51	Gineta	46
Bandmaster	51	Picaronera	45
Palestro	50	Kandahar	40

ASIGNACIONES DE PESOS PARA LAS CARRERA DEL SABADO Y DOMINGO EN EL HIPODROMO CHILE

SABADO 10

Premio DARDO. — 900 metros

Jettatura	58	Ravachol	50
Rafaelita	56	Qué Simpáti-	
Renella	56	cal	49
Bellatrixe	55	Elicse	49
Mág	54	Byron	48
Briana	53	Najerilla	47
República	53	Safira	46
Tiburoncito	51	Kan	45

Premio DISCO. — 900 metros

Alderney	61	Majadera	51
Corita	59	Itay tué	50
Zambombo	55	Fulfingue	50
P. Chosa	55	Ka-na-ka	49
Conesa	54	Kerry	49
Décima 3.a	54	La Ratera	48
Por Merced	53	Dieppe	44
Cocodette	51	Bat	42

Premio POSTAS. — 1,400 metros

Banderolo	58	Kandahar	51
Full	57	Grenoble	50
Maravedí	55	Melibea	46
One Step	54	Zumbido	43
B. Roja	54	Milonguita	43
Grimace	52	Labrador	40
Tarnopol	53	Masaniela	40

Premio MARTILLO — 1,500 metros

Ardellón	62	Samuelito	52
Minué	57	Yokoska	43
Náufrago	55	Azpeitia	41
Dangér	54	Weyler	40

Premio GARROCHA.— 1,400 metros.

Tumbe	61	Dax	50
Alesia	58	Zancajo	49
Foch	54	Coquetón	48
Madagascar	53	Señora	48
Lantenac	52	Shackleton	47
Anémona	52	Florious Day	46
Bandmaster	51	Regalada	46
Castor	50		

Premio BALA.— 900 metros.

Chalinga	62	Foch	49
Trifulca	60	Tronador	45
Lanzafuego	60	Latria	45
Dody	55	Curseva	42
Nafia	54	Alessandrina	42
Mezquita	52	Mochuelo	40
Galeno	50	Querella	40

Premio MARATON.— 1,900 metros.

Maremoto	58	Morokil	49
Mi Nena	56	Lantenac	48
Obsequio	55	Madelina	47
Fronteriza	52	Intuición	42
Harding	50	Silver Mine	40
Knave	49	Melibea	40

Premio A. D. A.— 1,500 metros.

Kelso	59	Kayukeo	49
Percala	55	Zan	48
Iradier	55	Liberato	48
Verdot	53	Scut	47
Almanzor	52	Miserere	46
Castellamare	51	Brocatelle	45
Leoncito	50	Tumbe	44
Janus	50	Shackleton	40

DOMINGO 11

Premio LOTA.— 1,400 metros.

Lacre	60	Vigésima	51
Bandera Roja	54	Byron	50
Divorciada	52	Joroba	49
Agua Real	52	Toquil	47

Premio LAUTARO.— 1,200 metros

Mochuelo	58	Est. del Car-	
Zain	53	donal	49
Peyuco	52	Almirita	47
Melibea	52	Idria	47
Marroquí	52	Eclisse	46
Zumbido	51	Safira	44
Tiburoncito	50	Brial	44
Milonguita	50	Masaniela	42
Bellorita	50	Xois	40

Premio ILLAPEL.— 1,400 metros.

Filisteo	58	Mochuelo	53
Bandmaster	57	Cocodette	51
Grimace	50	Kandahar	43
Melibea	43	Milonguita	40
La P...	...	...	...
D...	...	...	...

Premio ITATA— 1,200 metros.

Kasaba	60	Décima 3.a	50
Artagnan	58	Banderolo	49
Anémona	56	Regalada	48
Foch	56	Full	48
Lantenac	54	Glorious Day	48
El Codo	52	Majadera	47
La Perichole	52	Clipa	46
Latria	50	Alessandrina	46

Premio IMPERIAL—1,200 metros

Dax	58	Kerry	49
Zancajo	57	Jettatura	48
Zambombo	55	La Ratera	48
Almoneda	53	Grenoble	47
Jubol	52	Meyerling	46
Job	52	Dieppe	44
Tarnopol	50	Fumada	44
Ka-Na-Ka	49	Bat	43

Premio JAHUEL.—1,900 metros.

Náufrago	60	Fullero	46
Ravachol	60	Lacierva	45
Samuelito	58	Janus	45
Perillán	57	Scut	42
Bandmaster	56	Castor	42
Kelso	55	Kasaba	42
Yokoska	53	Shackleton	40
Iradier	51	Zadorija	40
Lolotte	48		

Premio TALTAL.— 1,300 metros.

Azpeitia	58	Mezquita	50
Leoncito	56	Trifulca	48
Zan	54	Guira	49
Y. Prince	53	Gen. Prim	46
Scut	53	Ll. George	45
Tumbe	52	Lise Fleuron	41
Brocatelle	52	Querella	40
Lanzafuego	51	Galeno	40
Lea	50		

Club Hípico

CARRERAS EXTRAORDINARIAS PARA EL SABADO 17 DE ABRIL

Premio . . . . . 1,600 metros. De remate. Para caballos nacidos en Chile que no hayan ganado carreras de venta o remate y que se rematen en $ 5.000. Peso: 56 kilos. Descargo de 2 kilos por cada $ 500 menos en el avalúo. Inscripción $ 50. Premio: $ 3.000 al 1.o.

Premio . . . . . 1.100 metros. Para productos de 2 años que no hayan ganado. Peso: 54 kilos. Inscripción: $ 45. Premio: $ 4.500 al 1.o.

Premio . . . . . 2.000 metros. Para todo caballo ganador de más de $ 10.000. Handicap. Inscripción: $ 45. Premio: $ 4.500 al 1.o.

Premio . . . . . 1.100 metros. Para caballos que no hayan ganado más de $ 15.000. Handicap. Inscripción: $ 30. Premio: $ 3.000 al 1.o.

Premio . . . . . 1.400 metros. Para todo caballo ganador de $ 15.000 o más. Handicap. Inscripción: $ 30. Premio: $ 3.500 al 1.o.

Nota. — Los cabalos que se inscriban para las carreras del Domingo 18, no podrán hacerlo para las del 17.

SOCIEDAD HIPICA "LUIS COUSIÑO"

Se piden propuestas para arrendamiento y concesión del casino de la Sociedad, bases y antecedentes en la Secretaría de la Sociedad, Avenida Club Hípico 1001.

—Citase a sesión de directorio para el Jueves 8 del presente a las 3.30 P. M. e ruega la asistencia.—

El Secretario.

BOLSA DE COMERCIO

MOVIMIENTO

A negocios sobre Bonos Hipotecarios se concretó la mayor parte del movimiento de ayer en el Mercado de Valores, anotándose conformes por valor de 707,000 nominales.

En acciones se movieron con preferencia Patiño, Colquiri, Dichas, Kala-Uyu, Mineras y Fortuna de Colquiri.

Los precios se mostraron algo más sostenidos que en el día precedente.

SUBIERON

Bonos

Caja 7-1 de 84 a 86; 8-1|2 de 89 a 90; 8-1 de 91 3|4 a 93; Hip. 8-1 de 88 1|4 a 90.

Ganaderas

Gente Grande de 53 a 54 1|2.

Mineras

Araca de 255 a 260; Colquiri de $ a $ 1|8; Cerro Grande de 50 1|2 a 54 1|2; Chacaltaya de 16 3|4 a 17; Dichas de 7 1|2 a 9; Fort. de Colquiri de 1 1|4 a 1 1|2; Huanuni de 56 a 57; Kala Uyu de 8 3|4 a 9; Oploca de 160 a 160 1|2; Patiño de 281 1|2 a 286.

BAJARON

Bonos

£ Elect. Ind. de 32 1|2 a 31.

Salitreras

Lautaro nom. de 220 a 218.

Industriales y varias

Gas de 52 a 51 1|2.

Ganadera

Fuegos de 160 a 159 1|2.

Mineras

Disputadas de 25 3|4 a 23.

OPERACIONES EFECTUADAS AYER

1.a RUEDA

133000 Caja 8 1|2, 90.
133000 Caja 8 1|2, 90 1|4.
19000 Caja 8-1, 92 1|2.
20000 Caja 8-1, 92 3|4.
10000 Caja 8-1, 93.
140000 Hip. 8-1, 89.
30000 Hip. 8-1, 89 1|4.
20000 Hip. 8-1, 89 1|2.
18000 Hip. 8-1, 90.
13000 Hip. 8-1, 89 3|4.
25000 Hip. 7-1, 86.
10 Bco. Nac. 76.
100 Bco. Chile 182 1|2.
200 Kala Uyu, 8 1|2.
100 Condoriaco, 8 3|4.
22.10.0 £ Elec. Ind. 30.
100 Colquiri, Ab. 15, 8.
500 Minera, id. 29, 17 1|4.
500 Minera, id id., 17 1|2.
500 Minera, id id., 17 1|4.
200 Patiño, Ab. 29, 282.
200 Kala Uyu, id., 8 1|2.
100 Oploca, id. 15, 160 1|2.
200 Patiño, id. 29, 281.
200 Minera, id. 7 1|8.
100 Chacaltaya id. 16 3|4.
5000 £ Mayo 3, 32.50.

2.a RUEDA

13000 Hip 8-1, 90.
21000 Caja 8-1|2, 90 1|4.
81000 Caja 8-1|2, 90.
31000 Caja 8-1, 93.
172 Gas, 51 1|2.
230 Bco. Chile, 182 1|2.
300 Patiño, Ab. 29, 282.
100 Bco. Chile, 182.
500 Patiño, Ab. 15, 281.
100 Patiño, Ab. 29, 283.
100 Elect. Ind., 38.
1000 Colquiri, Ab. 29, 8.
200 Colquiri, Ab 15, 8.
100 Dichas, Ab. 29, 9 1|2.
700 Dichas, Ab. 29, 9.
300 Dichas, Ab. 29, 4 3|4.
200 Dichas, Ab. 29, 8 1|2.
600 Minera, Ab. 29, 7 1|4.
100 Mineras, Ab. 29, 7 1|8.
1500 KalaUyu, Ab. 29, 8 3|4.
1500 Fortuna Colquiri Ab. 15, 1 1|2
187.10.0 £ Elect. Ind. 31.
205 £ Elect. Ind. 31.

PRECIOS DE COMPRADOR Y VENDEDOR AL TERMINAR LAS RUEDAS

TITULO	COMPRADOR Cantid	COMPRADOR Precio	VENDEDOR Cantid	VENDEDOR Precio
BONOS				
Caja 8-1	18000	93		
Caja 8-1|2	27000	90	19000	90 1|4
Caja 7-1	14000	86		
Caja 6-1			1000	83
Hip. 8-1	11000	89 3|4	28000	90
Hip 7-1	1000	86		
L. Electricidad Ind.	500	31	100	32
BANCOS				
Chile	100	182	116	183
Hip de Chile	1	600	22	600
MINERAS				
Araca Abril 15	100		100	165
Araca Abril 29	500	4 3|4		
Cavilomas Abril 15			300	8
Colquiri Abril 15	200	8 3|4		
Condoriaco	100	52 1|2	100	53
Cerro Grande, Abril 29	100	16 5|8	200	16 3|4
Chacaltaya Abril 29	100	9 1|2	100	10
Dichas Abril 29	200	21 1|2	100	23
Disputadas Abril 15	500	1 1|2		
Fort. de Colquiri Abril 29	100	56		
Huanuni Abril 29	500	8 3|8		
Kala Uyu Abril 29	100	6		
Kelluani, Abril 29	1000	1 3|4		
Lebu Ord.			1000	5
Lebu Pref.	558	17 1|2	500	17 1|2
Minera e Ind. Abril 29			500	24
Máfil Abril 15	200	7 1|2		
Mineras, Abril 29	100	100	100	161
Oplocas Abril 15	100	24		
Ororo Abril 29	200	282	100	282 1|2
Patiño Abril 29			100	84 1|2
Tocopilla Abril 29				
SALITRERAS				
Lautaro Nom.	67	215		
Loa	50	48		
Chilena de Salitres Abril 15	500	26		
GANADERAS				
Gente Grande Abril 29	100	53		
Fuegos Abril 15			100	160
INDUSTRIALES Y VARIAS				
Gas de Santiago	100	51		
Cemento Melón Abril 15	100	42		
Cemento Melón			60	44
Electricidad Ind.	100	38	38	38
Malvoa Abril 15	500	7		
Viñas, Abril 15	200	27 1|2		
Cervecerías Unidas	40	64		
Tej. El Salto	300	68		
Laboratorio Chile	100	80	154	82
PETROLIFERAS				
Cacheutas	500	0.10		
CIERRE A LAS 4.30 P. M.				
Cambio		39.40		39.50
Patiño Trans. Abril 29		286		
Oploca Abril 15		160 1|2		
Araca Abril 15	260			
Fuegos Abril 15		159 1|2		
Gente Grande Abril 15		54 1|2		
Kala Uyu Abril 29		9		
Cerro Grande Abril 29		54 1|2		
Huanuni Abril 29		57		
Fortuna Abril 29		4		
Dichas Abril 29		9		
Colquiri Abril 15				8 1|4
Chacaltaya Abril 15				17

OPERACIONES EN VALPARAISO

1.a RUEDA

10000 Caja 8-1|2, 89 1|2.
300 Patiño Abril 29, 282.
500 Kelluani Abril 15, 6 1|4.
14000 Caja 8-1|2, 90.
5 Fuego, 158.
500 Oploca Abril 15, 160.

CAMBIO

Vendedor 39.50
Comprador 39.40

2.a Rueda

200 Lautaro, Nom. Ab. 15, 218.
400 Patiño, Ab. 29, 282.
27 Bco. Chile, 182.
200 Tabaco, Ab. 15, 80.
125 Bco. Chile, 181.

CAMBIO

Vendedor 39.50
Comprador 39.40

EL ULTIMO DRAMA PASIONAL

La tragedia de la cité de calle Baquedano, con fotografías.— Los detalles.— ¿A qué móviles obedeció Carreño para ultimar a su mujer?

EL ESCANDALO DE LAS HABITACIONES OBRERAS.—
Las responsabilidades.— Al César lo que es del César.

LAS ULTIMAS PARTIDAS DE FOOT-BALL.—
El match de Talcahuano contra Concepción, en que vencieron los primeros.— El hermoso empate del Domingo, Zona Sur contra Zona Norte.

LAS ELECCIONES EN VALPARAISO.—
El candidato triunfante.— Varias instantáneas durante las elecciones en la ciudad.
Don Agustín Edwards al Norte.— Llegada de los atletas peruanos.— La procesión del Domingo.— Los italianos en Valparaíso. — Licenciamiento de conscriptos navales.
LA VIDA QUE PASA: SILUETA DEL DIRECTOR DE IMPUESTOS INTERNOS, DON ALFREDO RIOSECO.

en "SUCESOS" de mañana JUEVES

CAMBIO

COMERCIAL	$ 39.50
COMERCIAL	$ 39.40
LIBRAS EN ORO AME.	
BICANO	8.86 1|4
1 PESO PAPEL, VALE	6 3 32

CAMBIO QUE FIJO EL BANCO DE LONDRES Y RIO DE LA PLATA LTDO.

PLAZA	90 D. V.	Vista
Londres	39.60	40.10
París	26.30	26.60
Amberes		30 3|8
New York		8.32
España		1.16
Italia		33.10
Brasil		40.10
Uruguay		8.55
Argentina		3.26 1|2
Holanda		3.29 1|2
Suiza		1.58 1|2
Siria		40.10
Portugal		40.10
Panamá		40.10
Perú		40.10

Cotizaciones de Metales

Cablegrama sobre cotización de los metales correspondientes al día de ayer:

AL CONTADO

Estaño, £ 286.15.0. Bajó 1.0.0.
Cobre Standard, £ 57.17.6. No varió.

A PLAZO

Estaño, £ 277.35.0. Bajó 3.10.0.
Cobre Standard, £ 58.15.6. No varió.
PLATA: d. 30. Bajó 1|8.

MATADERO PUBLICO

Los corrales de este establecimiento encerraron ayer el siguiente ganado para la venta de hoy.

Ganado Mayor	
Bueyes	62
Novillos	47
Vacas	350
Q. vivos	14
En vara	9
Total	482

Ganado Menor	
Corderos	696
Cerdos	141
Cabros	
Terneros	33
Total	870

PRECIOS DE LAS CARNES

EL KILO

Carne de buey, de 1.a	1.70 a 1.75
Id. de 2.a	1.50 a 1.60
Id. de 3.a	0.80 a 1.40
Carne de novillo, de 1.a	1.70 a 1.75
Id. de 2.a	1.50 a 1.60
Id. de 3.a	0.80 a 1.40
Carne de vaca, de 1a.	1.70 a 1.80
Id. de 2.a	1.50 a 1.60
Id. de 3.a	0.80 a 1.40
Carne cordero, de 1.a	2.50
Id. de 2.a	2.00 a 2.20
Id. de 3.a	1.40 a 1.80
Carne de oveja, de 1.a	1.60 a 1.70
Id. de 2.a	1.30 a 1.50
Id. de 3.a	0.80 a 1.20
Carne de cerdo, de 1.a	2.50 a 2.60
Id. de 2.a	2.20 a 2.40
Id. de 3.a	1.60 a 2.00
Grasa en rama	1.60 a 1.80
Sebo de ovejuno	1.30
Cuero de buey	1.40
Idn de novillo	1.65
Id. de vaca	1.65
Id. de ovejuno	70.00 a 90.00 pesos la docena.

SOCIEDAD EXPLOTADORA
— DE —
TIERRA DEL FUEGO

DIVIDENDO PROVISIONAL N.o 61

Desde el Martes 6 de Abril se pagará el dividendo provisional de tres chelines por acción, acordado por el Directorio.

El pago, en moneda corriente, a los accionistas que no pidieron Letras sobre Londres, se hará a razón de $ 5.57 por acción, lo que corresponde al cambio de $ 39.50 por libra esterlina, fijado en conformidad del aviso anterior, descontado el impuesto sobre la renta de 6 o|o.

Valparaíso, 23 de Marzo de 1926.

EL DIRECTOR-GERENTE.

Oficina de la Agencia en Santiago. Moneda 1109

13—A

COMPAÑIA MINERA y AGRICOLA
Oploca de Bolivia

Se cita a los señores Accionistas a la Junta General Ordinaria que se verificará, conforme a los Estatutos, el 28 de Abril próximo, a las 3 de la tarde, en las Oficinas de la Compañía, calle Morandé N.o 356.

El Registro de Accionistas permanecerá cerrado desde el 20 hasta el 28 de Abril inclusive.

Santiago, Marzo 27 de 1926.

EL DIRECTORIO.

SE NECESITAN

dos jóvenes con bastante práctica, en Taquigrafía y con buenas recomendaciones, para casa comercial.

Dirigirse a

CASILLA 3063

7—A

¿Se Siente Ud Bien Al Levantarse?

Buena Digestión, Nervios Firmes y Sueño Reparador son los Requisitos Indispensables si Espera Ud. vencer los Problemas Diarios y Gozar de Exito en la Vida.

¿Se levanta Ud. en la mañana después de una noche de sueño perfecto y calmante sintiendose fresco y capacitado para cumplir con sus labores con entusiasmo y energía, y se siente tan bién al acabar como en la mañana?



¿O apenas se puede Ud. levantar de la cama, después de una noche de insomnio desesperante, sintiendose miserable y agotado, y temiendo el largo día que le confronta como si fuese una eternidad?

Cuando Ud. no puede dormir en las noches, la Madre Naturaleza le quiere decir que algo grave le ocurre—algo que, si no es corregido prontamente, puede resultar en una enfermedad seria. La nerviosidad es el primer aviso, y entonces siguen síntomas como la pérdida del apetito, estreñimiento, hígado entorpecido, biliosidad y molestias del estómago.

Todo hombre y mujer posee el derecho divino de gozar de perfecta salud, y la naturaleza hace todo lo posible para ayudarnos a mantenerla. Pero si rehusamos escuchar su voz, el sistema se quebranta bajo la carga y tan sólo podemos culparnos a nosotros mismos por las horrorosas consecuencias.

¿Por qué arriesgarse en peligro de arruinar su salud? TANLAC, la suprema para la debilidad, el tónico, reconstituyente para el sistema nervioso, dará a Ud. la salud, vigor y energía que ha perdido. TANLAC es compuesto de sus organos digestivos y nutritivos, fortificantes, fundidos en el famoso elemento y vitalizante, poderoso, su nutrición todas las partes del cuerpo y le hace crecer salud y fuerza. Ud. podrá dormir y descansar, y despertará lleno de vigor, podrá empezar cada día con abundante entusiasmo y energía listo para aprovechar de toda oportunidad—y al acercarse la noche Ud. todavía seguirá sintiendose como un hombre nuevo.

Empiece a tomar Tanlac hoy mismo y comprenderá el placer de poseer un buen apetito, digestión magnífica, nervios equilibrados, un cuerpo lleno de fuerza, energía y perfecta salud.

TANLAC se vende en todas las buenas boticas y droguerías. No acepte substitutos. Se han vendido mas de 40 millones de frascos.

PILDORAS VEGETALES TANLAC
Para el Estreñimiento
Elaboradas y Recomendadas por los Fabricantes de Tanlac

Base: Extractos fluídos de quina, genciana, cáscara sagrada, bella y pareira brava.

TRIBUNALES DE JUSTICIA

MOVIMIENTO HABIDO EN 6 DE ABRIL DE 1926

CORTE SUPREMA

Cuenta General

2 Margarita y Carlos Méndez con Banco Chileno Garantizador de Valores, en trámite.

Las demás suspendidas o sin tribunal.

Alegatos: No hubo.

Borrador de sentencia:

El señor Lagos entregó su causa de Ahumada con Fisco.

CORTE DE APELACIONES

PRIMERA SALA

Relator, señor Mac Iver.

1 Gastón Frayssineau, nombramiento curador, apelación Juan Forcella, en acuerdo.

2 Alberto Ramírez, Domingo Riquelme y Luis Alberto Caro con Alberto Quesney, en acuerdo.

Agregada: Contra Guillermo Castañeda, fallada.

La 11.a pendiente de ayer Julián 2.o Montero con Pedro A. Urrutia, confirmada.

La 10.a de la tabla: Merlo Hnos. con Gregorio Idalzonga, en trámite.

Alegaron:

Don Julián 2.o Montero (como parte) con don Guillermo Franzani, en la 11.a de ayer, pendiente.

Don Miguel Prádenas con don Mariano Puga Vega en la 1.a; don Salvador de la Vega, revocando en la 2.a

Falladas de Menor Cuantía: Francisco Vallejos con Darío Montt.

Francisco del Canto con Luis Cabello.

Falladas de la 5.a Sala: Augusto Larraín con Enrique Marín.

SEGUNDA SALA

Relator, señor Silva.

1 C. Pino con J. de D. Plaza, acuerdo.

2 V. Labarthé con Francisco Jordán y otro, trámite.

4 D. Guevara con Comunidad Religiosa Recoleta Dominica, trámite.

5 R. Heredia con A. Rioseco. Relación pendiente.

No vistas las demás.

Agregada: Contra C. Córdova, fallada.

Del acuerdo: Bolsa de Comercio con E. J. Bernestein, confirmada.

W. O. Brien con Cía. Petrolífera Comunidad Lagunillas y otros, confirmada.

Alegaron:

En la 1.a: don Ramón Segundo Jiménez con don Hernán Cruz.

En la 5.a: don Rafael Herr con don Santiago Lazo.

TERCERA SALA

Relator, señor Berrios

2. Sumario por hallazgo de oro ver de un desconocido, aprobado.

3. Sumario por muerte de Cerda, aprobada con declaración.

4. Calixto Ovalle con Félix Cassa y otros, sin tribunal.

5. José Dolores Osorio, así con Guillermo Yanetti, pendiente.

Alegaron:

Don Manuel A. Valle con don Rafael Moreno, en la 4a.

CUARTA SALA

Relator señor González

Alegaron:

En la 1.a: don Abel Celis con don Roberto Meneses.

En la 6.a: don Arturo Davis con don Arturo Gardeweg y don Arturo Varas.

En la 10.a: don Aurelio Fierro con don Arturo Davis, confirmada.



Ases: Maceración de pancreas, pepsina, essences...

Se arriendan

en pleno centro comercial, los magníficos y bien ventilados almacenes recién terminados, en la

Galería Colonial

Calle MERCED 864

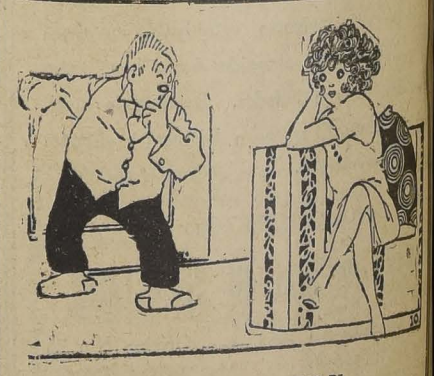
A 20 metros de la Plaza de Armas

FIERRO ACANALADO GALVANIZADO PARA TECHO

DE P... 6, 7, 8, 9, 10 PIES
...A CALIDAD, MARCA CORONA
... EMOS A $ 59.50 QUINTAL

CABALLETES, CAÑONES Y CANALES
A PRECIOS MUY BAJOS

845 — MONJITAS — 845
CASILLA 383 TELEFONO 1031



HERMOSAS ESTATUAS DE

Mr. Jiggs, Maggie, Daughter, Dimty, Moore, Chaplin, Jackie Coogan, Siky's Wife

se pueden adquirir en las siguientes firmas de la capital:

ALEJANDRO R. WALKER, AHUMADA 357.
"LA ANTIGUA LIBRERIA", AHUMADA 355.
L. J. WEBB, AHUMADA 331.
RELOJERIA TIC-TAC, COMPAÑIA 1020.
AGUSTIN ALMARZA y Cía. Ltda., Gal. Alessandri 10 A.

Las ventas principian el Jueves 8 del presente.

Precio, $ 15 cada una. Altura, 22 a 25 centímetros.

Se Necesita

Un gasfiter competente en redes de distribución, servicios de gas e instalaciones y atención de reclamos.

DIRIGIRSE, A:

Henry Wood

Administrador de la ...ica de Gas.— Casilla 73.— Talcahuano.

LA UNION DE OBREROS DE DIARIOS ELIGE SU NUEVO DIRECTORIO

SESION OFICIAL DE LA JUNTA GENERAL DEL DOMINGO 4 DE LOS CORRIENTES

La junta general de esta institución celebrada el Domingo recién pasado, fué presidida por su presidente don Juan de Dios Pérez con asistencia de los concurrentes y de un gran número de socios.

En la primera hora se procedió a verificar el escrutinio de la votación que dió el siguiente resultado:

Para presidente, don Germán Ríos F.

Para vice-presidente, don Luis Acosta.

Para secretarios, los señores Manuel Araya y Julio Cancino.

Para tesorero, don Guillermo Soto.

Para directores, los señores Carlos Gaensly, Eusebio Ormeño, Jorge Sáez Campos, Oscar Figueroa, Isidoro Nieto y Manuel Velásquez.

A continuación, el señor presidente da lectura a la memoria en que se hace una reseña de las actividades de la institución. En dicho documento se hace ver que a pesar de los obstáculos que la organización ha encontrado en los mismos que debieran ocuparse de su engrandecimiento, su labor en el mejoramiento económico del gremio ha sido considerable. Recuerda, al mismo tiempo, los conflictos habidos con algunas empresas periodísticas y los arreglos satisfactorios a que se arribó mediante la intervención de la sociedad que preside. Agradeció los auxilios prestados por algunos que lo han solicitado, que representan una cantidad de dinero bastante apreciable que justifica uno de los fines que se tuvo en vista al fundar esta institución.

Refiriéndose a la ley que creó la Caja de Periodista y Obreros del periodismo, recuerda que las primeras iniciativas en este sentido partieron de esta institución, que se inspiró en la ley análoga de Argentina. Dice que después de contribuir a la dictación de esta beneficiosa ley y organización de la Caja, ha seguido en sus gestiones para que el gremio de los obreros de diarios tenga en el Consejo de la Caja la genuina representación que la ley le concede; y que a pesar de que todos estos esfuerzos han sido mal comprendidos e interpretados por algunos compañeros del gremio no asociado, los dirigentes y la institución misma se sienten profundamente satisfechos de una labor que, una vez calmadas las pasiones provocadas por los intereses en juego, será debidamente apreciada y aplaudida.

Termina la memoria invocando la solidaridad, la estrecha unión que en todo momento debe existir en el gremio de los obreros de diarios, gremio que está en situación privilegiada para alcanzar los altos destinos que le están reservados en las orientaciones de las clases trabajadoras del país.

En seguida el señor presidente hace la proclamación del nuevo directorio que ha de regir los destinos de la institución.

—Antes de levantar la sesión, el director señor Nieto, a nombre del personal de obreros de "Zig-Zag", presenta sus agradecimientos a la institución y al señor presidente por su actuación acertada en la solución del conflicto que se produjo hace poco en esa empresa.

—El nuevo directorio se reunirá el Domingo, a la hora de costumbre.

LA INAUGURACION DEL HOGAR SINDICALISTA DE PANIFICADORES

SE VERIFICARA HOY, A LAS 5 P. M.

La Junta Relacionadora ha invitado para hoy, a las 5 P. M., a distinguidas personalidades para presenciar la apertura oficial del Hogar Sindicalista de Panificadores, ubicado en la calle de Castro 359, en un amplio y cómodo local, al cual se recogerán los obreros panaderos que trabajan actualmente en las panaderías mensuales, después de inscribirse en la Unión Sindical de su gremio.

El Hogar Sindicalista es— a pedido de sus organizadores—una institución de carácter altruista que tiene por objeto proporcionar a los obreros del gremio todos los alimentos necesarios para el alivio de su situación económica, al mismo tiempo que el desarrollo de la cultura intelectual y moral de esos obreros.

En el Hogar se ha instalado un cómodo y adecuado servicio de comedores y de dormitorios para los obreros del gremio que carezcan de casa y pernoctan en el establecimiento en que trabajan. Además se va a crear una Policlínica para los enfermos, y una cooperativa de consumos.

Juntamente con estos elementos de mejoramiento, se está organizando una biblioteca, pronto se abrirán dos cursos de enseñanza práctica para el uso de los trabajadores que lo necesiten.

La inauguración del Hogar va a dar lugar a una soirée de cultura y de propaganda, a la cual asistirán varios representantes de la prensa, de la política y de la sociabilidad obrera que han sido galantemente invitados.

El acto se verificará a las 5 de la tarde en la calle de Castro 359, quedando invitadas todas las sociedades obreras.

Junta Central de los Gremios de Rodados de la capital

Cita a junta general para hoy, a las 9.30 P. M., en Martínez de Rozas esquina de Bulnes, a todos sus componentes, a los señores delegados de las diferente líneas de autobús, delegados de la Asociación Central de Góndolas de Cambio, a los delegados de la Manuel Montt y Sindicato de Chauffeurs.

Sociedad de Artesanos "La Unión"

Mañana deberá reunirse el Directorio de esta institución, en el local de costumbre, a las 9 P. M. Se nos encarga de recomendar la asistencia de los señores Lorenzo Faure y Vicente Leiva.

VELADAS, FIESTAS SOCIALES Y CITACIONES

Unión Sindical de Empleados de Escuelas. — En la sesión que celebrará el próximo Sábado se tratarán importantes asuntos que irán en beneficio de la institución.

Sociedad de Carpinteros y Ebanistas Fermín Vivaceta. — A sesión de Directorio. El próximo Domingo debe tener lugar la junta general.

Sociedad de S. I. Bernardo O'Higgins. — "Unión es Fuerza" —El Jueves se reune el Directorio a las 8 P. M.

Sociedad Mutua de Comerciantes Estación Central. —Para hoy a todos los señores socios.

Hora: 8.30 P. M., en San Alfonso N.o 7.

Centro Artes y Sport. — Para hoy, a las 8 P. M., en Arturo Prat N.o 1008, frente al Teatro Coliseo a los ex-socios del Centro Artes y Sport.

Local: Andrés Bello 446.

Conjunto Musical La Lira. —A sus componentes para hoy a las 8.30 P. M., en la secretaría Diez de Julio 784.

Gran Confederación Sindical del Trabajo. — Hoy, a las 8 P. M., junta general de delegados.

Local: Andrés Bello 446.

Conjunto Musical La Lira. — A sus componentes a ensayo para hoy, a las 8.30 P. M., en la secretaría Diez de Julio 784.

Sociedad de Peleteras Ambos Sexos El Adelanto. — A junta general ordinaria para hoy, a las 7 P. M.

Local: Santa Rosa N.o 278.

Federación de Sastres de Ambos Sexos. — A la comisión de fiestas para hoy, a las 9 P. M.

Federación de Pintores y R. S. en Resistencia.—Se reune el Viernes, a las 6 P. M., en Castro 839.

Estudiantina Bohemia. — A sus componentes a reunión hoy, a las 8.30 en Santa Elena 1414; cesitar.

Centro [illegible] — A junta general para hoy, a las 8 y media P. M., en el local social Coquimbo 585.

Sociedad de S. M. El Cóndor.— Junta de Directorio para hoy, a las 8 P. M., en Baquedano 865.

Sociedad de Comerciantes del Mercado Central. — Junta general hoy, a las 5.30 P. M.

Confederación de Sindicatos Blancos de Chile. — A reunión para hoy, a las 7 P. M. en Bandera 657.

Sindicato Blanco de Floristas Cartonajes y Anexos. — A reunión para hoy, a las 7 P. M. en Bandera 657.

Federación Provincial de Sindicatos Blancos. — A reunión general para hoy, a las 7.30 P. M., en Bandera 657.

Sindicato Blanco de Empleados. — Para mañana, a las 7 P. M., a todos sus miembros en Bandera 657.

Sindicato Blanco de Carpinteros. — A sesión para mañana, a las 7 P. M., en Bandera 657.

Sindicato Blanco de Chauffeurs —A sesión para mañana, a las 9 P. M., en Bandera 657.

Sindicato Nacional de Artes mecánicas y Ramos Similares.— A junta general ordinaria para el Sábado, a las 6 P. M., en Bandera 657.

Sociedad Unión Dueños de Talleres de Calzado.—A junta general para hoy, a las 8 P. M., en Castro 653.

Unión de Baldosistas y R. S. en Resistencia. — Adherida a la F. O. R. Ch.) — A los personales de Pan, la Lata, Gálvez, Ferrero, Ross, Scolari, Placer, Irarrázaval y Providencia, para hoy, a las 6.30 P. M., en Castro 359.

Departamento de Oficios Varios de la I. W. W. — Sesión ordinaria hoy, a las 8 P. M. Se recomienda la asistencia a los delegados del Policlínico.

Beneficio de un obrero. — El Sábado próximo se llevará a efecto una velada artística y beneficio del obrero Carlos Claro.

Centro Artístico Arturo Alessandri P. — La velada literario musical, se efectuará el próximo Viernes, en el Teatro Rogelio Ugarte, a beneficio de los fondos sociales de esta conjunto.

—Para hoy están citados los siguientes socios: señoritas Delfina Valencia, Fresia Pinto, Martina Valencia, Rosenda Villarroel y los señores Mardonio Céspedes, Enrique Muñoz, Samuel Ortega, Orlando Soto, y Hernán Tamayo, a las 8 P. M., en el local de costumbre.

Centro Recreativo Artes Gráficas. — La velada del Sábado próximo. — Como hemos venido anunciando, el Sábado se efectuará la gran velada a beneficio de la señora madre del ex-socio señor José Toro, fallecido recientemente, ya se cuenta con el concurso de los mejores artistas que actúan en los escenarios santiaguinos. Sobresaliendo los actores señores Oscar Huidobro, Lucho Barra y otros que anunciaremos oportunamente.

Sociedad Unión de Peluqueros. —En el baile del próximo Sábado se estrena la orquesta que dirige Ceballos da Jullian.

Actividades de la Junta Ejecutiva Nacional de Arrendatarios

LA CONCENTRACION DEL DOMINGO

El Domingo próximo hará una concentración en el Teatro O'Higgins.

de aplauso el autor del proyecto de Cooperativa Periodística, señor Godoy Aguirre; otro de los grandes anhelos de la clase obrera del país, es poseer un gran diario obrero, donde pueda propagar con libertad las ideas de progreso y de redención de la clase trabajadora.

Otro proyecto tan interesante como los demás y que sería el ideal más avanzado y la conquista más hermosa que habría alcanzado la clase trabajadora, sería equiparar las ganancias de una industria entre patrones y obreros, este proyecto presentado por el señor Díaz Vera, fué también aprobado.

Señores convencionales: El Congreso Social Obrero, no hace mucho tiempo, pasaba por un período de estagnación, sus actividades adormecidas, una especie de letargo se advertía entre los componentes del Congreso Obrero; pero un puñado de hombres de buena voluntad, patriotas y abnegados, se comprometieron aplicarle una inyección de entusiasmo y le dieron vida, y actividad y al fruto de sus esfuerzos se debe el resultado brillante de esta Convención; quiero dejar constancia de sus nombres para que sirva de estímulo a los que vendrán más tarde, a tomar la dirección de esta institución que es la madre y directriz de todas las sociedades que se cobijan bajo su alero.

Vicente Baeza, presidente; Hernán Román, vice-presidente; Daniel Labbe, Gregorio Latapiat, Juan Gómez y Juan Ignacio Moya, secretarios; y la incansable luchadora obrera a quien se le ha confiado el tesoro de la institución, señora Trinidad Donoso v. de Morán; se les debe de premiar con un sincero voto de aplauso de esta Convención.

Mis agradecimientos más sinceros a mis distinguidos colaboradores de la Mesa Directiva, por su entusiasmo y cariño con que han desempeñado el cargo que la confió la Convención, los señores vice-presidentes, Oscar Parrao y Molina; el secretario, señor J. Moyao y el secretario de prensa, señor Silva Ponce y los de actas, señorita Amada Quiroz, Fidel Díaz Navarrete, y Hernán Román.

Señores convencionales: al declarar clausurada esta Convención, séame permitido agradecer en lo más profundo de mi alma a cada uno de los señores convencionales, la prueba de confianza que depositaron en este modesto delegado a la Convención, para presidir este brillante torneo intelectual de la clase obrera, que representan los señores delegados y hago fervientes votos por la felicidad personal de cada uno de los señores delegados y que los frutos que se recoja de esta gran Convención sea lo más pronto una hermosa realidad.

Ha dicho.

Ateneo Obrero de Chile

Cítase a junta general para mañana, a las 6 P. M., en Compañía 1065, of. 24. Se acordará una recepción y comida en celebración del 5.o aniversario del Ateneo. Invitar en especial a los señores Octavio Díaz, Raúl Cabrera, M. Honores, señoritas Esperanza Zorrilla, A. Quiroz, Esther Martínez, M. Santibáñez, etc.

Unión Sindical de Zapateros Autónomos

Habiendo fallecido la señora madre del socio señor Luis Gallan, se nos pide rogar a sus relaciones concurran a los funerales que se efectuarán hoy, a las 4.30 P. M., partiendo el cortejo desde Bulnes 828.

Temas de interés se trataron en la última Convención Obrera

Damos a continuación el discurso de clausura de la última Convención Provincial Obrera, pronunciado por su presidente señor Bernardo Quiroga.

Como puede apreciarlo el lector, en esa asamblea se trataron asuntos del más alto interés para la clase trabajadora.

"Al dar feliz término a esta Convención Provincial de las sociedades mutualistas, cábeme el alto honor de dar mis más sinceras felicitaciones a cada uno de los señores convencionales, por la forma caballerosa y levantada con que han realizado esta Convención. Ha quedado plenamente establecido el enorme progreso que han alcanzado las instituciones obreras; día a día se introducen reformas en los estatutos que van encaminadas al mejor perfeccionamiento económico moral, material o intelectual de las sociedades obreras; me complace decirlo y esto debe enorgullecernos, cada delegado que ha presentado su trabajo, lo ha explicado, lo ha defendido con sobriedad, con talento, y con gran altura de miras; Las comisiones han trabajado con todo entusiasmo, aportando sus luces y el sumun de sus conocimientos en la labor que se les ha confiado, hasta evacuar sus informes, que han sido aprobados, algunos con pequeñas modificaciones.

El tema de reforma educacional, fué ampliamente debatido y mereció la aprobación unánime; el proyecto de la Asociación General de Profesores, mis felicitaciones más calurosas a los profesores, por el concurso que han prestado a la Convención, aportando las luces de su saber en este interesante y delicado problema que constituye la futura grandeza de la patria.

Los temas libres presentados por las diversas instituciones encaminadas a corregir deficiencias e introducir reformas, que vienen a llenar vacíos en los estatutos, reglamentos y proyectos en bien general, que ha obligado a la evolución de la vida; merecen especial mención los siguientes interesantes problemas: La muy laudable y humanitaria, de restringir las horas de diversión en las noches, que es causa de la perdición de nuestra juventud.

La represión del alcoholismo, la represión del juego de las carreras, encomendando a las sociedades obreras, que, por medio de conferencias y folletos, emprendan una cruzada en contra de este juego que arruina y degrada a nuestros ciudadanos.

Que se cumpla la Ley de Colonización Nacional.

Ley Igualitaria, que obligue a todos los empleados públicos a trabajar las mismas horas de trabajo, sin privilegio para los grandes.

Que se reforme el reglamento de las Casas de Préstamos, para evitar los abusos de los agencieros, dándole todo el poder para legislar y castigar al inspector general de las Casas de Préstamos.

La mesa directiva de la Convención, que he tenido el alto honor de presidir, ha dado toda amplitud para deliberar y discutir las conclusiones que han presentado las comisiones encargadas de estudiar las reformas de los estatutos. En lo referente a la Ley 4054, de fondo delicado, y de inmensa responsabilidad, ha sido sabiamente estudiada por los miembros de la comisión, que le ha merecido un voto de aplauso a la mesa directiva y de los convencionales, en especial a los señores Misael Pradenas y Oscar Parra, presidente y secretario, respectivamente, de la comisión.

El informe de la comisión, introduce reformas sustanciales en esta Ley y mereció la aprobación casi unánime de la Convención, haciéndole otros agregados no menos interesantes al proyecto.

El proyecto sobre fusiones de Sociedad era una vehemente aspiración de los que anhelamos un futuro grande y próspero de nuestra colectividad obrera; fué aprobado por unanimidad.

El Libro Testamentario, también mereció la aprobación unánime de los señores convencionales, por cuanto este proyecto soluciona las dificultades que a veces se presentan con los socios fallecidos, a los que no se le conocen herederos o no tienen legalizada su familia, o bien porque por dificultades del hogar el socio ha muerto ausente de la familia, siendo su voluntad donar a quien le ha prestado sus últimas atenciones.

El informe sobre **Problemas Económicos**, en lo que se refiere a habitaciones para obreros, fué discutido con gran acopio de ideas y argumentaciones por los miembros de la comisión, dando también un informe luminoso, que mereció con algunas pequeñas modificaciones, la aprobación unánime de la Convención.

El informe sobre **Cooperativas**, mereció también la aprobación entusiasta de los señores convencionales, en especial mereció un voto

Polvos JAVA
de BOURJOIS
28 Place Vendôme, Rue de la Paix - PARIS

Polvo Creado en el año 1840



de Mayor Venta en el Mundo Entero

Se expende en todas las Farmacias y Almacenes bien surtidos, en colores Blanco, Rachel, Natural, Ocrée y Rosado al precio de $ 2 Caja Media Y $ 4 Caja Grande

AVISOS ECONOMICOS

1.—Avisos judiciales.

REMATE.—EL 22 DE ABRIL, A las 4 P. M. se rematará ante el infrascrito compromisario don Carlos Varas Peña y en la notaría de don Eulogio Altamirano, el sitio y casa N.o 1361 de la calle Ricardo González, con el mínimum rebajado de 8 mil pesos al contado. Bases y antecedentes en la notaría indicada, partición de bienes de Pedro Aguilla. 18—Ab.

HERENCIA DAVID MEYOHAS. — Por resolución del señor juez del 2.o juzgado civil de 27 de Marzo último, se ha declarado en el presente año se ha declarado en quiebra al comerciante de esta plaza don David Meyohas calle Erasmo Escala 2367, y se nombró síndico provisional a don José Luis Villalón.— Se cita para la primera Junta de acreedores el 10 de Mayo próximo a las quince horas. —El Secretario. 8-Mayo

QUIEBRA AUTO DEL 5.o JUZGADO CIVIL — Por auto de 27 de Marzo del presente año, se ha declarado en quiebra al comerciante de esta plaza don Aarón Lerner, se ha nombrado síndico provisional a don Antonio Planet y se ha citado para la primera junta de acreedores el 19 de Mayo próximo, a las 3 P. M.—El secretario. Mayo 5.

REMATE.—EL 29 DEL PRESENTE a las 3 P. M., ante el juez del 2.o Juzgado Civil, don Fernando Vial García, se rematará la casa calle María, sitio N.o 1553, de la calle de Santa Filomena por el mínimum de 10 mil pesos al contado. Antecedentes en la secretaría del 3er. Juzgado Civil, juicio concurso Eulogia Quiroga. 10—A.

QUIEBRA AARON LERNER. — Por resolución de 5 de Abril de 1926 se ha ordenado notificar por avisos la providencia recaída en solicitud del síndico pidiendo autorización para enagenar las existencias de la quiebra del fallido y que dice: Santiago, 31 de Marzo de 1926.— Como se pide con citación del fallido y acreedores y al efecto como se solicita debiendo hacerse la enagenación pedida en lo principal en martillo. — C. Valdovinos. — J. V. Castro

QUIEBRA ULLOA.— POR RESOLUCION de 3 de Marzo del presente año del juez del cuarto juzgado de esta ciudad, se ha declarado en quiebra al comerciante de esta plaza don Pedro J. Ulloa, Concepción 510. Se nombró síndico provisional a don Roberto de Pena y se señaló para la primera junta de acreedores, el 22 de Abril próximo, a las 3 P. M.—El secretario.

2.— Arboles y plantas. (Compra - venta)

VENDO TRES LINDAS CICAS para jardines. Monjitas 758. 7-A.

CRISANTEMOS ESCOGIDOS, Concepción, desde uno vendense. San Domingo 2177. 8—A.

SEMILLAS EUCALIPTUS, Parque Cousiño, Dancing 8—A.

3.—Automóviles, afines y composturas)

COMPOSTURA FORD CASI NUEVA en Estación, San Diego 313. 8-A.

PUELMA Y CIA. LTDA., HUERfanos 819, agentes autorizados Lincoln Ford Fordson. Repuestos Ford legítimos. 10-A.

SI UD. QUIERE MEJORAR LA CAlidad de su automóvil, hacemos negocios recibiendo como parte de precio de las máquinas que ofrecemos, automóviles de un precio inferior. Exposición de Automóviles. Escobar y Ebell. Delicias 1327. 8—A.

MOTOCICLETA WANDERER Perfecto estado vendo 880 pesos San Pablo 2786. A—11

CASA DE AUTOMOVILES, SAN Antonio 816. Recibe consignación para vender, tiene mucha demanda de automóviles, todos tipos, garantizase fácil venta. Anticipase dinero, todas facilidades. Buen surtido automóviles en venta, todos garantidos; precios sin competencia, 10-A.

VENDO FORD MUY BUENA MAquina en $ 3,000. Verlo en Av. España 47. 8—A.

CAMION FORD TOMO EN arriendo. Tratar, Avenida Chile-España 319. 7—A.

VENDO DOS AUTOS: UN STUDEbacker y un Premier 7 asientos.— Gay 2407. 8—A.

GONDOLA GRANDE COMPRO, Indicar marca y precio a casilla 5083. 7—A.

COCHE DOS RUEDAS, NUEVO, muy buena clase, vendo. Santiago 1477. 8-A

LINDO AUTOMOVIL CHANDLER, penúltimo modelo máquina, garantida, vendo de ocasión. Gálvez 1307. A-7

AUTO HUDSON EN PERFECTO EStado, mitad de su valor, vendo. San Francisco 990. A-10

VENDO CHASSI FORD, OCASION, Maruri 630. 8-Ab.

COMPRO NEUMATICOS 2 x 4 DE oportunidad. Dieciocho 481. 8-A

MOTOCICLETA ALEMANA "LEmos" regalo en $ 250. Pedro Valdivia 229.

VENDO CHASSIS FORD CUATRO mil pesos por parcialidades de pago. Compañía 1271. 8-A

VENDO CARROCERIA FORD TRES mil pesos, Compañía 1271, facilidades de pago. 8A

AUTO FORD PERFECTO ESTADO vendo, Ricardo Santa Cruz 715. 8-A

CHANDLER, PENULTIMO MODElo vendo facilidades pago. Lira 182. 13—A.

VENDO O CAMBIO AUTO "Citroen" coupé, por propiedad u otro auto grande. Compañía 1871.

VENDESE MOTO INDIAN, 2 CILINdro 9 caballos, en perfecto estado. — Tratar: Rancagua 240.

SE VENDE DE OCASION AUTO Turismo 6 cilindros, Rancagua 240.

OCASION! RICO FORD TURISMO, vendo. Facilidades, contado. A. M. Cochrane 1154. 8-10

2,600 FORD TURISMO TRABAjando, vendo. San Pablo 4072. A-8

AUTO HUDSON, CON SEIS RUEdas, forros pintura y capota nueva, vendo barato de 2 a 10. Almirante Barroso 6. 8A

COMPRO FORD DE OCASION CON partida. Almirante Barroso 60, de 9 a 12. A-8

STUDEBACKER CINCO ASIENTOS flamante, vendo. Serrano 533. 9—A.

AUTOMOVIL FORD DE DOS asientos casi nuevo vendo. García Reyes 146.

4.—Animales. (Compra y venta)

CABALLO GRANDE $ 250 VENDO Seminario 345.

VENDENSE TRES VACAS. — TRAtar: Lastarria 65. 7-Ab.

BURRA MUY BUENA LECHERA, vendo. San Bernardo. Urmeneta 470. 8-A.

VENDO GATITOS ANGORA. Acongagua 1420. A-8

PERROS DOGOS "ULM" IMPORTAdos, vendo pareja. Teatinos 941. 10-Ab.

VACAS RECIEN PARIDAS VENdo. Santos Dumont 1039.

AMBULANCIA TRACCION ANImal, perfecto estado, venta y tratar: Municipalidad Colina. A-12

CABALLO ALAZAN NUEVO VENdo. San Francisco 1836. 8—A.

VENDO GATITOS PERSAS, Franklin 1079. 8—A.

VACAS HOLANDESAS, PARIDAS, vendo. Sazié 2970.

7.—Aves y pájaros. (Compra y venta)

POLLAS CATALANAS, RHODES. 5 meses, vendo ocasión. San Diego 1932.

8.—Avisos varios

FABRICA DE LAMPARAS Y FAROles de fierro coloniales todo estilo, Santa Victoria 326. 9-A.

CASA-CUNA, CRIANZA GUAGUAS, esmeradísima. San Diego 267. 10-A.

HACENSE Y COMPONESE DENTAduras quebradas en pocas horas. Alameda 2740. A—4

"TIENDA PROTECCION TRABEJO Femenino". Club de Señoras. Lunes 6 a Sábado 10, exposición obras tejidas lana y seda. Señoras y niños. Precios bajos. 7-A

PLANOS, PRESUPUESTOS, Tramitación casas baratas. Casilla 1000.

EMPRESA ASEOS, ENCERADOS, Santo Domingo 2726. Víctor Sepúlveda. 9—A.

9.—Contadores

CONTADOR, JOVEN COMPETENTE desea formarse situación casa comercial: indispensable referencias.— Inicial: $ 500. S. H. Casilla 432.

CONTADOR: ARREGLOS DE asuntos comerciales, balances, liquidaciones e inventarios. Inspección de contadurías, Consulta gratis. Estudio Maipú 830, David Meyohas.

10.—Casas, departamentos y piezas amobladas. (Ofrecidas y buscadas)

ARRIENDO PIEZA AMOBLADA y sin muebles. San Diego 117. 10—A.

800 ARRIENDO CASA AMOBLADA 3 dormitorios, baño, hall, salón, comedor, servicios. Olivares 1404, esquina Lord Cochrane. 9-Ab.

CASA DECENTEMENTE AMOBLAda con dos dormitorios para matrimonio solo arriendo con contrato. — Canon no superior a $ 700. —Ofertas a R. S. Casilla 2059.

ESPLENDIDO SALON CALLE O departamento, especial profesional. San Diego 440.

11.—Casas, departamentos y piezas sin muebles. — (Ofrecidas y buscadas)

Casas

ARRIENDO 2 CASAS MODERNAS, 14 piezas, $ 525. Tratar: Maruri 638. 7—A

CHALET MODERNO A UNA CUAdra de Providencia y de Pedro Valdivia, arriendo. Diego Velásquez 101, esquina de Costa. 7—A

320 CASA SIETE PIEZAS HALL dependencias tres patios parrón, gallinero. San Francisco 1360. Tratar y verla desde las 2 P. M. 7—A

ARRIENDO SAN DIEGO 369 CASA grande recién construída con todo confort, compuesta 6 dormitorios, salón, escritorio, 2 halls, gran comedor, pieza servidumbre. A—7

PARA MAYO 1.o NECESITO CASA chica bajos. Carr, Correo 2.

$ 270 ARRIENDO ALMACEN ESpacioso para cualquiera clase de negocio o industria con casa habitación. San Borja 233. 10 A.

ARRIENDASE ESPLENDIDA CAsa bajos, recién refaccionada, dos patios, huerto, camión a la puerta. Dardignac 029.

$ 275 CHALET HIGIENICO, SEIS piezas, servicios, patio Brasil 753, chalet 30, interior. 8-Ab.

ARRIENDASE 550 PESOS ELEgante y cómoda casa amoblada, carros y camiones a la puerta San Ignacio 914. 9-Ab.

FAMILIA ALEMANA DESEA Arrendar chalet chico en Ñuñoa, Macul o Los Leones. Ofertas con precio a L. K., casilla 416.

ARRIENDASE COMODAS PLAMANtes casas, cinco piezas, hall, dependencias, luz eléctrica, gas. Rinconada 815 bajos, 821 altos. 9-Ab.

$ 500 ARRIENDO CASA ALTOS. — Verla y tratar: Brasil 275 de 2 a 6 P. M. 9-Ab.

$ 400 ARRIENDO CASA ALTOS San Ignacio segunda cuadra, seis piezas, dependencias, baño, hall, galerías. Tratar, Ernesto Goycolea, Huérfanos N.o 1112. 9-Ab.

$ 600 CASA ESQUINA, 8 DORMItorios, terraza, hall, baño, salones comedor, dependencias. Tratar: Lastarria 15A. 8-A.

$ 375 MADRID 796 ESQUINA COplapó. Bajos sin altos recién refaccionados. Tres dormitorios, baño, hall, salón, comedor, patio, dependencias. Llaves en Bandera 168, sección Sur. 8-A

PROVIDENCIA 969 ARRIENDASE casa. 8—A.

CASA CON O SIN MUEBLES SE arrienda muy central. Tratar: Lastarria 158.

$ 750 ARRIENDO MAGNIFICOS altos, Castro 95. Tratar: Alonso Ovalle 1465.

ARRIENDO EXTENSAS CASAS San Pablo 1549. Tratar: Alonso Ovalle 1466.

ARRIENDO: CHALET 2 PISOS, 4 dormitorios, dos toilets instaladas, Providencia 229.

BAJOS SIN ALTOS, RECIEN REfaccionados, Cóndell 21 y 41, un paso Providencia. Tratar: Bandera 154. Oficina 28, a Seminario 60.

CASA O CHALET CHICO Y LIMpio barrio Providencia o Ñuñoa necesito. Canon: hasta $ 450. Cochrane 66. 9-A

NECESITO CASA OCHO, DIEZ PIEzas, baño, dependencias. Indicar canon. M. Casilla 3201.

REPUBLICA 147 ESPLENDIDOS altos en perfecto estado de aseo y toda comodidad. Tratar en los bajos. A-11

$ 400 ARRIENDO ALTOS NUEVOS, seis grandes piezas, espacioso hall, toilette y servicio (una cuadra de Matta). Ver y tratar: Santa Elena 1275.

$ 200 BUENA CASITA ROOT, SE arrienda. Bandera 131, oficina 8.

SE ARRIENDA CASA MARINA de Gaete 765. 8—A.

$ 265 ARRIENDO BUENA CASA bajos, todo servicio. Tratar, Gálvez 1062 esquina Aconcagua.

$ 400 ARRIENDO CASA ALTOS dos pisos, electricidad, toilette, San Francisco 1116.

MONJITAS 421, $ 1,000. —ARRIENdase casa 13 piezas, 3 piezas de baño, gran hall. Apropiada casa residencial, profesional o clínica.

$ 400 MARCOLETA 462. —ARRIENdase casa 7 piezas, baño, una cuadra cerro.

CASITA NUEVA, ARRIENDASE 160 pesos. Grajales 1962. 9A.

ARRIENDASE CASA QUINTA PAra criaderos. Carrión 1826. 7A

MATRIMONIO EXTRANJERO SOlo desea arrendar casita hasta 150 pesos. Por carta a A. G., San Enrique 620.

Departamentos

$ 200 DEPARTAMENTO COMODO, arriendo. San Diego 165. A—9

ARRIENDO BUEN DEPARTAMENto cuatro piezas, todo servicio independiente. Ñuble 716. 8—A.

ARRIENDO COMODO DEPARTAmento. Rosal 366. 8—A.

FAMILIA HONORABLE ARRIENda lindo departamento. San Isidro 746. 8—A.

$ 140 ARRIENDO COMODO DEPARtamento todo servicio, luz, agua gratis. Manuel Rodríguez 989.

DEPARTAMENTO TRES PIEZAS recién refaccionadas, instalación baño, casa familia honorable arriéndase a persona sin niño. Sazié 2033. 10—A.

ARRIENDASE DEPARTAMENTO, Serrano 475. 8-A

DEPARTAMENTO CALLE, PENsión. Lira 176.

A MATRIMONIO Y VIAJERO DE provincia arriendo lindos departamentos, casa residencial. Villavicencio 360. 9-A.

ARRIENDO DEPARTAMENTO NAtanlel 65, a señoras.

Piezas

ARRIENDASE BUENA PIEZA CAballero sólo; también pieza matrimonio honorable. Alameda 211. 20-A

PIEZA PARA PROFESIONAL, SAla espera instalada. Alameda 1171. 20-A

ARRIENDASE PIEZAS CON SIN muebles. Catedral 1650, altos. 10-A

ARRIENDO UNA PIEZA A CABAllero solo. Loreto 220. 7-A.

ARRIENDO MAGNIFICAS PIEZAS personas, clientes. Gay 1748 10—A.

$ 100 DOS PIEZAS, LUZ, ARRIENdo. Independencia 1062 C. 7—A.

SE NECESITA DOS O TRES PIEzas grandes para guardar muebles que sean seguras. Dirigirse: San Antonio 148. 7—A.

ARRIENDO PIEZA CABALLERO solo. Cochrane 181. 7—A.

ARRIENDO LINDA PIEZA. SErrano 75. 7-A.

PIEZAS O DEPARTAMENTO SIN muebles en residencia moderna, para habitación u oficinas, arriendo. Delicias 938, frente Ahumada. 7-A.

ARRIENDO LINDAS PIEZAS, Moneda 3061. 7—A.

ARRIENDO PIEZA A CABALLERO solo. Rosal 366. 7—A.

ARRIENDO LINDA PIEZA A MAtrimonio. Precio módico. Delicias 2726. 11—A

ARRIENDASE PIEZAS BALCONES calle, buena pensión matrimonios caballeros familia alemana. Brasil 70. A-7

ARRIENDO DOS O TRES PIEZAS a señoras o matrimonio Castro 419. 9-Ab.

SE ARRIENDAN 2 PIEZAS Caballeros o señoras solas. Domeyko 1445 9-A

ARRIENDASE COMODAS PIEZAS. García Reyes 126. 8-A.

ARRIENDASE PIEZA O DEPARtamento a señoras honorables. Compañía 1871.

ARRIENDO BONITA PIEZA, A. Prat 1650.

12.—Compra y venta de casas y sitios

23,000 VENDO CASA NUEVA, OCHO piezas. Cuevas 1535. 7—A.

COMPRO 60,000 PESOS CONTADO, casa chica con extensión, seis piezas, dependencias, cerca carros, cualquier barrio. Dirigirse: Arturo Prat 338. O A—11

CASA QUINTA VENDEMOS. JOSE Manuel Infante 1745. A—7

35,000 SAN LUIS 1240 UNA CUAdra Matta, chalet nuevo, 12 departamentos, regalo A—8

CASITA O SITIO PERMUTO FORD turismo abonando diferencia. Escribir: Doctor Bruner 662. 7-A.

VENDESE EL CHALET MODERNO, Nueva Lyon 90. Los Leones. 8-A

55,000 VENDO ESQUINA TOCORnal 1097 con Sargento Aldea. Tratar la misma. Miguel Vlu, 7-A.

20,000 VENDO ESQUINA LARRAIN 1698 con Sargento Aldea. Tratar la misma. Miguel Vlu, góndolas 15. 7-A.

16,500 SINEBABELLA, CERCA Matta, dos sitios, mediagera. Maestranza 1386. 11-A.

45,000 CHALET MODERNISIMO. Maestranza 1386. 11-A.

32,000 VENDO 3 CASAS NUEVAS, 8 piezas, luz, alcantarillado. Carrión. Dávila 1061.

$ 200,000 RENTA 13 o|o VENDO facilidades pago, lindo grupo de nueve chalecitos recién construídos, situados y tratar dueño Vicuña Mackenna 1333. 11-Ab.

$ 42,000 VENDO CASA GRANDE 6 habitaciones, baño, parrón, árboles frutales, toda comodidad, 12 x 40 metros. Santa Rosa 1470. 8A

VENDO PROPIEDAD AVENIDA Manuel Montt. Tratar Elías Márquez de la Plata, Monjitas 645. 8-Ab.

3,000 PESOS C|U. VENDO DOS SItios plantados en Cisterna. Eduardo Matte 1496. 9-Ab.

SITIO EN PLENO CENTRO vendo o permuto, condiciones ventajosas. Tratar: Agustinas 728. Casilla 3170. 10A

COMPRO PROVIDENCIA PEQUEño sitio cerca carros. Casilla 1000.

COMPRO SITIOS URBANOS PARA habitaciones baratas. Casilla 1000.

VENDO SITIO CERRADO CAL Y ladrillo, 8 x 44, una cuadra San Diego, 10,000. Deuda 1,500. Milán 162. 8-A.

COMPRO CASA BUEN BARRIO hasta 50,000. Casilla 2613. 8-A

VENDO SITIO EDIFICADO, AV. Centenario 1036. Tratar: Amunátegui 308, F. Díaz. A-9

PARA POCA FAMILIA VENDO Casa central, carros puerta, una cuadra Avenida Recoleta. Construcción sólida, buen frente. Cocina gas instalada y baño. Rengifo 883, esquina Santos Dumont.

$ 16,000 Y 33,000 VENDO DOS CAsas, facilidades pago, Rosario 715. A-8

OFRECEMOS EN ARRIENDO

$ 18.000 CHACABUCO 1256, espléndida propiedad 9x40.

COMPRO CONTADO SIN COMISIÓN casita 10 a 20 mil. Datos sólo por carta A. G., San Enrique 629.

13.—Compra y venta de negocios

VENDO RESTAURANT CON PIEZAS para alojados, cerca estación, mitad su valor por no poder atender. Chacabuco 38. 8—A.

SE VENDE VERDULERIA. DOY pruebas clientela, San Diego 1690. 7-A

GRAN OCASION ESPLENDIDO Restaurant Bar muy buenas utilidades, de ocasión vendo. Salas 254. 7—A.

¡GANGA POR AUSENTARME DEL país vendo sombrerería señoras, máquina caladora y artículos paquetería. Condiciones ventajosas. Dirigirse: Prat 1378. A—7

RESTAURANT CENTRALISIMO, establecimiento de lujo, frente teatro importante, se vende precio verdadera oportunidad, facilidades pago a firma solvente. Tratar, Morandé 434. 8—A.

VENDO CARNICERIA POR NO POder atenderla, poco capital. Franklin 1172. 8-Ab.

SE VENDE ALMACEN DE ABArrotes, venta diaria trescientos pesos. Se da a prueba. Datos: Independencia 473. 9-Ab.

VENDO RESTAURANT POR TEner otro negocio. San Diego 2119.

VENDO CARNICERIA POR NO POdería atender. López 601. 10-A

VENDO ALMACEN POCO CAPITAL, arriendo barato. Espléndida situación. San Pablo 2172. 9-Ab.

POR TENER DOS NEGOCIOS vendo almacén en $ 16.000 con venta comprobada 400 a 500 diarios. Facilidades pago. Tratar, Franklin 1032. 8—A.

ALMACEN SE VENDE POR VIAJE urgente, muy poco capital. Santa Rosa esquina Arauco, a una cuadra Matadero.

SE VENDE PELUQUERIA VICTOria 1230. 8A

VENDO POR NO PODER ATENder almacén poco capital. Ventas buenas, arriendo barato. Espléndida situación. Diez de Julio 517. 8—A.

COMPRADORES: LIRA 650 TIENE en venta hoteles, almacenes, boticas, fábrica calzado, bodegas, bares, carnicerías, pensiones cabarets y toda clase negocios garantizados. No cobra comisión.

VENDO EL DEPOSITO DE LECHE Las Cruzadas, ubicado en A. Prat 1404. Tratar, de 9 a 11, 2 a 5 P. M.

VENDO HOJALATERIA MUCHA clientela con toda clase de máquinas herramientas, enfermedad de su dueño. Vergara 673. 8—A.

TALLER DE ROPA SEÑORA vendo ocasión. San Diego 1489. 8—A.

VENDO NEGOCIO ABARROTES POco capital, Vergara 696. A-6

CARNICERIA VENDO, MONEDA N.o 2202. 8-A

POR AUSENTARME DEL PAIS vendo negocio: camisería, ropa blanca, paquetería. Casa espaciosa, contrato, arriendo. San Diego 659. 9A

VENDO CARNICERIA BUENA SItuación por tener dos no poderlas atender. Tratar: Juárez 798. 8A

ALMACENCITO POCO CAPITAL vendo por no poderlo atender. Chacabuco 42.

ALMACEN VENDO VIAJE, MOLIna esquina Gorbea.

VENDESE CABARET DOY A pruebas el negocio. San Pablo 2412. A-8

VENDO ACREDITADA PENSION, Valdivia por ausentarme de la ciudad. Delicias 2140. 7-A

ESTABLO LA MEJOR SITUACION de Santiago vendo: Sazié 2970.

GRAN OCASION NEGOCITO POCO capital, vendo por no poder atender. Gálvez 1699.

IMPRENTA VENDO: POR ENFERmedad de su dueño vendo imprenta establecida más de 10 años, instalada en local propio, toda clase de maquinaria moderna, 170 colecciones de tipos, material tipográfico completo de primera clase, etc., todo en perfecto estado. Clientela propia y en plena producción. Se vende con propiedad o sola, se dan facilidades. Tocornal 544.

VENDO NEGOCIO DE PENSION con todos los útiles. Sotomayor 102.

SE VENDE ANTIGUA CARNICEría, barrio central. Tratar Diez de Julio 439. 8—A.

GRAN CARNICERIA VENDO POR no poderla atender, Castro 647. A-11

VENDO HOTEL BAR Y CASA CEna Polo Sur, por tener que irme elecciones plebiscitarias, negocio rápido. Inés de Aguilera 1132. A-8

OCASION UNICA, VENDO ALMAcén, venta diaria, $ 100. Mercaderías, precios factura con el 1 o|o de descuento Víctor Manuel 1598. 8-A

VENDO CIGARRERIA, SAN DIEgo 160. 8—A.

FABRICA CON MAQUINAS PARA carpintería, arriéndase. Matucana 577. 7-A.

VENDESE NEGOCIO ESTABLECIdo 18 años, único en el ramo. Clasificador 248. 7-A.

ANTIGUO ALMACEN CHICO CON casa habitación vendo. San Isidro 499. 8—A.

CARNICERIA VENDO, RECOLETA 532. 7—A.

DULCERIA, CIGARRERIA ACREditada, muy antigua, vendo, San Pablo 1615. 8—A

URGENTE VENDO DE OCASION peluquería y accesorios. Tiene habitación. Maestranza 060. 7-A.

POR VIAJE VENDO NEGOCITO puestos varios, buena clientela; 5 años instalado, poco capital. Unión Americana 652. 7—A.

VENDO URGENTE ALMACEN, capital 5 mil pesos, contrato largo. Situación inmejorable. Avenida Matta 1250. 8—A.

VENTAS NEGOCIOS, REMATES, Neftalí 2.o Arca. Delicias 2447. Carlos Bersano. 7—A.

OLIVOS sin altos, buena casa 7 habitaciones, 3 patios y servicio. Canon, $ 330.

GALVEZ bajos o altos, nuevas, modernas 5 y 6 habitaciones, patio toilette y servicio. Canon, $ 400.

AVENIDA LARRAIN LOS QUINDOS, gran quinta con 8 habitaciones, hall, patio, huerto con toda clase de árboles frutales, garage, servicio, luz, agua y gallinero. 5.000 m2. Canon rebajado, $ 400.

CARRERA, cerca Delicias, bajos o altos, 7 y 8 habitaciones, 2 patios, hall y servicio, bien tenida, canon, $ 425 y $ 480.

AVENIDA TOCORNAL, inmediata a Macul, Chalet espléndido para matrimonio extranjero rodeado de jardín, 5 habitaciones, hall, patio y servicio, entrada para auto. Canon, $ 480.

CASTRO, cerca Blanco Encalada, casa apropiada pensión residencia, etc. 12 habitaciones, hall, 2 toilette, bien tenida, canon, $ 500.

COMPAÑIA, bajos, esquina, salón, escritorio, 6 dormitorios, baño, comedor y servicio, 2 patios, bien tenida, asoleada y ventilada. Canon, $ 550.

DOMEYKO, gran casa de 2 pisos, moderna, estucada: primer piso: salón, escritorio, hall, galería vidrio, comedor, dependencias, patio, segundo piso, 6 dormitorios, toilette, hall, galería vidrios, pisos buenos, papeles flamantes, asoleada y muy ventilada. Canon, $ 600.

TEATINOS centralísima, bajos, salón, escritorio, hall, techo vidrio, 6 dormitorios, baño, comedor, 4 dependencias, patio, parquets, calefacción, bien tenida. Canon rebajado, $ 750.

MERCED, cerca Forestal cómodas casas bajos o altos, modernas, 8 y 9 habitaciones, hall, patio, 2 toilettes y servicio, pisos buenos, papeles finos. Canon, $ 750 y 850.

Compañía Nacional de Comercio y Propiedades

Ltda. Agustinas 1195

VENDO CARNICERIA; VENTA, $ 250. Avenida Matta 469. 8—A.

CARNICERIA, VERDULERIA BUEna, vendo. Santa Isabel 0428. A-8

SE VENDE UNA TIENDA DE JOyería y cigarrería. San Pablo 1197. A-8

VENDO UN NEGOCIO DE MENEStras, poco capital, muy buena situación, por no poderlo atender. Tratar: Herrera 987. 9-A

15. — Compras y ventas varias

VENDENSE 8 ESTANQUES DE W. C. con sus cañerías; 4 en perfecto estado; también fierro viejo. San Pablo 2609. 10—A.

¿QUIERE Ud. COCINAR RAPIDO y económicamente? Compre una cocina a parafina. Augusto Graf. San Diego 87. A 24

PLOMO SE COMPRA AL MEJOR precio. Estado 170. 8—A.

KARNEROS PARA TREBOL Y ALfalfa ofreco Cumming 801. A—7

VENDO LEÑA MONTE PICADA Y por carros completos. Franklin 1035. 7-A.

VENDO NEGOCIO POCO CAPITAL Padura 752 7—A

VENDO BARATO BAÑO LATON, lavatorio patente y araña eléctrica tres luces. Las Heras 1671. 7—A

OCASION, 70 KILOS SUELA CONtrafuertes. 8-Ab.

SE VENDE UNA ESCOPETA FINA y dos rifles de salón, de ocasión. San Pablo 1738. 10-Ab.

BODEGA AV. SALVADOR 771, LIquidase la existencia por cambio de local. 8A

VENDO MOLINO JOEL'S, EN PERfecto estado. Dirigirse: Rancagua: casilla 35. 9-Ab.

SACOS PAPEROS PRIMERA, VENDO dos mil. Grajales 3095.

ESCOPETA BELGA DOS CAÑONES calibre 16, vendo Grajales 3095.

MONTURA INGLESA APERADA vendo baratísima. Nataniel 1179. 8-Ab.

125 VENDO CASI NUEVA COCINA económica. Alameda 2740.

COMPRAMOS CONSTANTEMENTE bronce y cobre. Broncería Bove.—San Antonio 46. 9—A.

COCINA ECONOMICA EN PERfecto estado vendo de ocasión, en 10 de Julio N.o 598. 8—A.

SE VENDEN PIPAS, VICTORIA 1160. 8—A.

VENDO BARATISIMO LOTE SURtido moldes juguetes cartón. Arturo Prat 1650.

COCINA GAS IMPORTADA OCAsión, vendo $ 240. Carmen 778. 8-A

CAZADORES: VENDO BOTAS ALtas, especiales para agua. Esperanza 2.

SACOS CARBONEROS Y LEÑEROS vendo constantemente, precios bajos. Exposición 194.

COMPRO CAJONES CERVECEROS vacíos. Matta 1167. A_8

EXCUSADOS COMPLETOS O ACcesorios, cañerías, fierro liso, canales, cañones, caballetes, realizamos. Chacabuco 31. 14-A

COMPRO TELEFONO EN PERFECto estado. M. Rodríguez 563. — A—7

SE VENDE UN TUBO DE PIERRO para carbón, barato. Grajales 198. A—7

CARBON ESPINO DE BUENA Clase compro. Hago contrato. Dieciocho 690. A—10

BOXEADORES: JUEGO 4 GUANTES 10 onzas y elásticos Sandow flamantes, realizanse en 100 pesos. Huérfanos 1902 A—7

SE COMPRAN BANCOS PARA CARpinteros, ofertas a Román Díaz 52. 8-A.

VENDO COCINA ECONOMICA gran. de, 3 platos, asador apropiado para pensión. Vería y tratar: Hojalatería Matucana E., Erasmo Escala. 7-A

OCASION VENDO COCINAS ECOnomicas y gas. Califont a carbón.—San Diego 265. 10—A.

PIPAS VIAJERAS Y FUDRES vendo. San Pablo 1993. 8—A.

PIPAS, CUARTEROLAS, VENDO. Matta 739. 9—A.

METALES USADOS, GALPONES, planchas techo, negros, blancas, compro. Matta 739. 10—A.

OCASION: VENDO COCINAS ECOnómicas. San Diego 1735. 7-A

PARAFINA, SEGUNDA ESTUFA, compro. Blanco Encalada 2760. 7-A.

BALANZA PLATILLOS, PESAS romanita 123 kilos vendo. Avenida La Paz N.o 2. 9-A.

SIERRA HUINCHA COMPRO OCAsión. Delicias 2260. 8—A.

Cuerpo de Bomberos

4eme. COMPAGNIE DE POMPIERS. —Réunion extraordinaire du Conseil d'administration Vendredi 9 courant a 7 heures du soir. Accusation contre un volontaire.—Le secretaire.

6.a COMPAÑIA DE BOMBEROS. — Salvadores y Guardias Propiedad. — De orden superior cito a la Compañía a ejercicio y academia para el Viernes 9 del presente a las 9.30 P. M. Uniforme de trabajo. Reunión: en el cuartel. Se recomienda la asistencia. — El Ayudante.

12.a COMPAÑIA DE BOMBEROS. — Chile Excelsior". — De orden superior cito a la Compañía a revista de Uniforme para el Viernes 9 del presente a las 9.15 P. M. Punto de reunión: el cuartel. Tenida: Uniforme de parada, pantalón y guantes blancos. — El Ayudante.

12.a COMPAÑIA DE BOMBEROS.— "Chile Excelsior". — De orden superior cito a la Compañía a academia general para hoy Miércoles 7 a las 9.30 P. M. Uniforme de trabajo. — Punto de reunión: el cuartel. Se recomienda la asistencia. — El Ayudante. 9A

16.—Dentistas

DENTADURAS Y COMPOSTURAS, piezas quebradas en tres horas.—Alameda 2740. 10—A.

17.—Escuelas de choferes

ESCUELA PRACTICA CHAUFfeurs mecánicos; cursos rápidos, varias marcas, diurnos, nocturnos. Vicuña Mackenna 456. Arredondo. 31—Jun.

18.—Extravíos y hallazgos

AVISO: HABIENDOSE EXTRAVIAdo el título N.o 261, por 25 acciones de la Compañía Nacional de Seguros contra Incendios "La Estrella" a la orden de la sucesión Otto Rabenal, queda nulo y sin ningún valor por haberse dado el aviso correspondiente a la Compañía. —Santiago, 5 de Abril de 1926. 8—A.

SE GRATIFICARA A LA PERSOna que entregue unos títulos perdidos el Lunes en la noche. Clorinda Jara. Seminario 362.

GRATIFICACION SE DARA A quien entregue a Miraflores 224, un perrito blanco que obedece al nombre de Charming.

SE DARA GRATIFICACION A LA persona que devuelva una billetera con documentos de Alfredo Madrid, a Yungay 2564.

SE GRATIFICARA A LA PERSONA que entregue a Delicias 2440 un reloj pulsera de señora perdido en el San Cristóbal.

19.—Empleados para comercio y ofcinas. (Pedidos y ofrecidos)

JOVEN CON CONOCIMIENTO DE Contabilidad, cuentas corrientes, bancaria y comercial, actualmente ocupado, con muy buenas recomendaciones, se ofrece al Comercio o Banco; dirección: A. D. V., Casilla 51 D. 18—A.

JOVEN ACTIVO Y COMPETENTE para el ramo de librería necesito, con buenos informes.—21 de Mayo 880. 7—A.

ANTIGUO EMPLEADO DE BANCO con muy buenos informes desea puesto de confianza. Referencia: Antonio Varas N.o 11. A—8

RODOLFO VENEGAS SALAS, PLAzuela Santo Domingo, necesita y ofrece empleadas, empleador.

VENDEDORES PARA VENTAS A plazo necesito. Rancagua 0.33. 8—A.

OFRECESE PERSONA COMPETENte en abarrotes y frutos del país, Gorbea 2541. 8-Ab.

SE OFRECE SEÑORITA COMPEtente en la venta, prefiere casa extranjera. Correo Central R. G.

Vendo

por no poder atender, almacén poco capital. Muy buenas ventas. Espléndida situación. Arriendo barato.

DIEZ DE JULIO 517.

FARMACEUTICA NECESITO. DIrigirse Casilla 2751. 7-A

JOVEN 16-18 AÑOS, SIN PRETENsiones y estudie contabilidad, se necesita para ayudante contador. — Inútil presentarse, si no se posee buena letra y rapidez en la escritura al dictado. Dirigirse por carta a V. Y. P. Centro Español, Huérfanos 830.

JOVEN O SEÑORITA COMPETENte en escritura a máquina en factura y correspondencia comercial se necesita. Morandé 698.

JOVEN SIN PRETENSIONES PAra empleado sastrería necesito. San Diego 228.

NECESITO SEÑORITA PARA NEgocio que sepa sumar bien. Rosas 1021.

NEÑA SEPA ALGO TRABAJOS DE Imprenta. Sotomayor 736.

JOVEN ACTIVO CON RECOMENdaciones para Fuente de Soda necesita "Noel". Portal Mac-Clure. 8A

SEÑORITA PARA FUENTE DE Soda necesita, "Noel" Portal Mac-Clure. 8-A

ESTUDIANTE DE DERECHO QUE desee practicar con abogado necesito. Morandé 291, of. 54. Hora 6 a 7. 8—A.

SEÑORITA COMPETENTE EN sombreros de señoras necesitaso para el mostrador. Delicias 491.

NECESITO SEÑORITA COMPEtente para venta de corsés, 21 de Mayo 564.

EMPLEADO COMPETENTE EN mercería, necesitase. Santa Rosa 488.

CAJERA MUY PRACTICA SEPA calcular, necesito. Puente 570.

NECESITO EMPLEADO QUE HAya estado en casa compra-venta artículos de mercería. Bascuñán 58.

VENDEDORES ACTIVOS NECEsitamos jóvenes y señoritas, Producto nuevo gran aceptación. Huérfanos 1059. Of. 14. 2.o piso. 7—A.

OFRECESE SEÑORITA TITULADA para ayudante de contador. C. M. Prieto 1671.

JOVEN CON ESTUDIOS INSTITUto Superior Comercio, posee amplios conocimientos de contabilidad, taquigrafía, dactilografía, o inglés, desea ocuparse: oficina, casa mayorista. Excelentes certificados de conducta y honorabilidad. Dirigirse: a E. M. H. Casilla 87. 7-A

¡¡¡JOVENES!!! CON DIEZ PESOS pueden trabajar independientemente, vendiendo producto conocidísimo. Estado 15. 7-A.

OFRECESE SEÑORITA PRACTICA atender cigarrería con recomendaciones. Pasaje Tracción 2214. 7—A.

EMPLEADO AUXILIAR COMO principiante oficina y tres mensajeros necesítanse. Huérfanos 858.

JOVEN PARA ALMACEN NECEsito. Echaurren 698. 7—A.

JOVEN ACTIVO SIN PRETENsiones para vendedor en plaza de artículos escritorio y colegiales con recomendaciones y fianza para entregarle muestrario necesita casa importadora. Martínez de Rozas 2460. A-7

NECESITO EMPLEADO MOSTRAdor; inútil presentarse sin buenas recomendaciones. Panadería Universo. Manuel Rodríguez 966. A-7

20.—Frutos varios. (Compra y venta)

PALTAS A CUATRO PESOS KILO, limones grandes maduros a 0.30 c|u, manzanas a 0.80 kilo, limas $ 2 kilo. Depósito de Frutas de Naltagua, Mercado Central, Mapocho 940. 7-A.

VIÑA LO PRADEL, SIGUE VENdiendo barato uva tina y para chicha. Carros y góndolas Negrete. A_9

22.—Hoteles y pensiones

PENSION CON SIN PIEZA, SANTO Domingo 1150. 7-A

DELICIAS 1621 PIEZA PENSION precios bajos. 7—A.

ARRIENDASE PIEZA A LA CAlle amoblada con sin pensión. Toesca 2522. 7—A

ARRIENDO PIEZA CON PENSION a caballero solo. Bascuñán 053 7—A

PIEZA CALLE PENSION MATRImonio. Nataniel 130. A—7

CATEDRAL 2670 OFRECE PIEZAS balcones, pensión. 18-A.

FAMILIA ARRIENDA BONITA pieza con pensión, matrimonio o dos personas. Maestranza 154. 10—A

PIEZA AMOBLADA BALCON A la calle con o sin pensión. San Ignacio 243. 7—A.

SE ARRIENDA PIEZA CON PENsión a persona sola. Matucana 52. 9—A.

PRAT 169 ARRIENDO PIEZA CON pensión sin muebles. A-9

PENSION ITALIANA LINDAS PIEzas, buena comida. Ahumada 130, ascensor, 2.o piso. 8-A

CERCA PEDAGOGICO, LICEO Aplicación, recibense pensionistas. Bulnes 30. 7-A

SEÑORITA EXTRANJERA DESEA arrendar cuarto amueblado en barrio entre Plaza Italia y Avenida Matta, sin pensión. — A. R. L. Viña Machenna 691. 9-A.

ARRIENDASE PIEZAS CON PENsión a personas honorables en casa tranquila y sin pensionistas. Tarapacá 1019, 2.o piso. 9-Ab.

PIEZAS CALLE, PENSION, TELEfono, todo respeto. Carmen 56. 11—A.

PIEZA, PENSION. CARMEN 135.

ARRIENDASE PIEZA Y PENSION a señora, matrimonio o caballero honorable. Huérfanos 2936. 8-A.

PIEZA BALCON DOS PERSONAS con pensión. Buena comida, Libertad 132.

PENSION PIEZAS AMOBLADAS, días meses, San Diego 110.

PIEZA, PENSION, MATRIMONIO, señoras, casa sin pensionistas, Rosas 2063. 11—A.

ARRIENDO PIEZA PENSION MEdia. Lastarria 75.

HUERFANOS 2423, RESIDENCIA para caballeros, matrimonios, señoritas y estudiantes de provincias, precios módicos, comida insuperable. 12—A.

SAN DIEGO 79, CENTRALISIMO arrienda piezas pensión, viajeros. 12—A.

A HOME A WAY FROM HOME, confortable apartment for Married couple, composed Bedroom, parlour and private Bath Splendid situation, Exellent food. Casa Residencial, Estado 75. 8—A.

PIEZA LA CALLE, CON PENSION arriéndase. Charas 144. 12—A

ARRIENDO PIEZAS CON PENsión. San Diego 172.

ARRIENDASE DEPARTAMENTO con pensión a matrimonio o personas sin niños. Libertad 564. 11—A.

ALAMEDA 975, PIEZAS AMOBLAdas, pensión caballeros honorables. 16-A

ARRIENDANSE PIEZAS AMOBLAdas con pensión. Catedral 1237. 7—A.

PIEZAS O DEPARTAMENTO CON o sin pensión, arriendo. Compañía 2876. Chalet G. C. 8-A.

PIEZA AMOBLADA CONFORTAble, lavatorio patente, balcones, se arrienda. Seis pesos diarios se da pensión por días o meses. Bandera 236. 7—A.

PENSION SANTO DOMINGO 1219. 8—A.

PENSION EN BAJOS NECESITASE con dos dormitorios, comedor y salita, seis meses desde Mayo. Pasará a verse diez Abril. Ofertas casilla 177, Concepción. M. Mercedes de Gajardo. 8—A.

23.—Instalaciones y accesorios para negocios. (Compra y venta)

VENDESE BARATO TRES VIdrieras y mostrador. San Francisco 1860. 7-A

OCASION, MOSTRADOR VIDRIEras, mamparas, varios útiles joyería. Rosas 2001. 7—A.

EN VENTAJOSAS CONDICIONES, vendo mercaderías nuevas y usadas, calzado idem. Instalación, vidrieras mostrador, etc. Independencia 459. 8—A.

ESTANTERIA CON VIDRIOS PAra todo negocio, mesones, estantes, etc., realizo. Estado 48. 7—A.

SE VENDE MOSTRADOR DE OCAsión. Delicias 1769. 7-A.

$ 100, REGALO LINDA VIDRIERA parada. San Diego 1408. 8-A

VENDO MOSTRADOR CON MARmol y vidriera para florista, de ocasión. Delicias 2435. 7-A.

ESTANTERIA CHICA, MESON, mamparas, puertas para oficinas, vendo. Delicias 3429. 8—M

VENDO ESTANTERIA Y UTILES de almacén Arauco 1169. 7A.

VENDO UTILES PARA CARNICEría y muebles peluquería y lustrín. Victoria 744.

CARNICERIA INSTALACION COMpleta sólo ochocientos pesos. Dominica 381, casa A. 8-Ab.

REALIZO VIDRIERAS ROMANAS 1.500 kilos, otra 500 kilos, romanita 123 kilos, balanza, molinillo. — Cochrane 1088. 8—A.

VENDO DE OCASION UNA EStantería y mostrador para sastre. Libertad 15. 8—A.

COMPRO ESTANTERIA Y HERRAmientas para sombrerería de hombre. Chacabuco 9. A-8

24.—Instrucción y educación. (Colegios, academias y profesores)

CURSO RAPIDO MECANOGRAFIA, enseñanza esmerada. Instituto Pinochet Le Brun. Huérfanos 1657. 10—A.

LICEO CHILENO. — SEÑORITAS, niñitos. Sotomayor 621-625. Matrícula abierta. Clases funcionando. Exámenes válidos. Humanidades, preparatorias. Kindergarten. Internado, Externado, medio pupilaje, clases adornos para gravámenes alumnas. Pensionado estudiantas universitarias. Ab-15

COLEGIO EUROPEO PARA SEÑOritas. Teléfono 1388. Delicias 2266. Humanidades completas, exámenes válidos. En sección infantil y preparatorias recibense niñitos. Internas, medio pupilas, externas. Música y piano con exámenes válidos. Matrícula abierta. Pídanse prospectos. 14-A.

CURSOS DE COMERCIO, SECCION independiente para señoritas. Contabilidad, Taquigrafía, Aritmética, Idiomas. Escritura máquina. Cursos nocturnas para empleados. Enseñanza por correspondencia. Pida prospectos. Instituto de Contabilidad, Santo Domingo 831. Teléfono 4136. 9-A.

ACADEMIA DE CORTE Y CONfecciones. Puente 562. Señoras, señoritas. Para ganarse la vida, libre e independiente, hay que obtener una profesión de porvenir. ¿Cómo conseguirlo? Tomando clases aquí. Cursos rápidos, clases mañana y tarde. Cortanse moldes sobre medida, confeccionanse trajes y sombreros.—Mme. Briand. 15—A.

INTERNADO PARA NIÑOS DE 7 a 14 años. Precios módicos. Quedan pocas vacantes. San Pablo 2309. 20—A.

"INSTITUTO MERCANTIL", Merced 382. Fundado 1904. Enseñanza correspondencia Chile, extranjero. Cursos Contadores Generales, Peritos Mercantiles, Humanidades, Taquigrafía, Dactilografía, Arquitectura, Agronomía. Diplomas legalizados. 7-A

DOY LECCIONES PIANO, TEORIA y Canto, impostación moderna. Enseñanza rápida. Madrid 811. A—10

DIBUJANTE

NECESITA URGENTEMENTE

Con conocimientos de propaganda. Presentarse con muestras de dibujo de 10 a 12.

NEW YORK 80, Piso 10.º, Oficina 10

"THE CHILIAN ADVERTISING CORPORATION"

INSTITUTO SAN MARTIN

SAN MARTIN 64

Recibe internos, medio-pupilos y externos. Kindergarten, preparatorias y humanidades. Profesores de Estado en cada ramo. Exámenes válidos en el establecimiento. Matrícula abierta. Durante las noches funcionan en el mismo Instituto cursos especiales de comercio y de humanidades, de sistemas antiguo y concéntrico. 7-A

$ 20 MENSUALES SEÑORITA DIplomada Conservatorio enseña piano. Delicias 2726. 9—A.

INSTITUTO TECNICO PROFESIOnal. Bandera 70, 2.o piso. Cursos modas, masaje científico, estética femenina, coiffeur artisto (ondulación tinturas). Enseñanza garantida. Títulos legalizados. 7-A.

$ 3 MENSUALES ENSEÑANZA Escritura máquina. Ricardo Santa Cruz 757. 7—A.

HAGO CLASES PARTICULARES preparatorias y labores. Catedral 1873. 8—A.

PROFESORA INGLESA RECOMENdada hace clases particulares. Santa Rosa 60. 9-Ab.

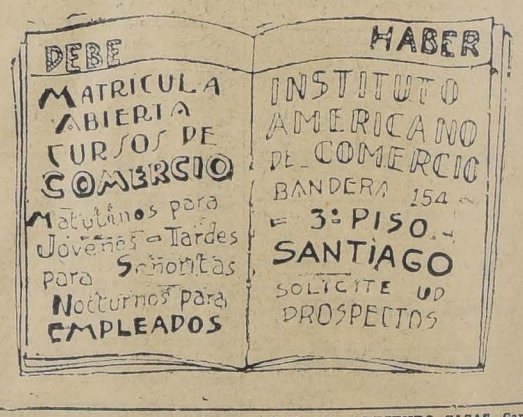
COLEGIO RUBEN GUEVARA. — Santa Rosa 217. Kindergarten, preparatorias, niñitos, niñitas. 8-Ab.

PROFESORES ESTADO PREPAran humanidades. Cursos especiales inglés, contabilidad, castellano, aritmética. Precios reducidos. — Clases mañana, tarde y noche. Delicias 357. 9-Ab.

INSTITUTO COMERCIAL DE Santiago. Agustinas 1060, matrícula abierta nuevos cursos: contabilidad, taquigrafía, idiomas, dactilografía. Tardes funcionan únicamente cursos para señoritas.

MATRICULA ABIERTA UNIVERsidad Libre. Plazuela Santo Domingo.

¡OJO! INSTITUTO PROFESIONAL "Presidente Alessandri". — Contabilidad, Perito Mercantil, Taquigrafía, Escritura a máquina, Redacción comercial, Aritmética, Inglés, Alemán, Mecánica Dental, Coiffeur, (peinados, ondulación, corte, etc.) Pedicuro Cirujano, Ortopedia, Masaje Físico, Estética (belleza) Femenina. Manicure. Enseñanza de primer orden; rápida, especial, económica, cursos diurnos, nocturnos, clases particulares y por correspondencia. Profesiones decentes lucrativas, proporcionamos empleos, trabajo. Otorgamos diplomas válidos, autorizados. Inscríbase pronto. (Absoluto respeto y moralidad). Bandera 127. (Anexo independiente. "Escuela Nacional de Masajistas". 8A.



$ 35, 150 ARRIENDO CASAS. Carmen 197. A-7

PARA EL 15 DE MAYO PROXIMO necesito casa nueva de 6 piezas, fuera de servicio, comprendida dentro del siguiente radio: Rosas, Catedral, de Amunátegui a Almirante Barroso. Ofertas por carta a Huérfanos 2305. 7-A

$ 230 ARRIENDO BUENA CASA, nueva, en Ruiz Tagle 87. Delicias 2786. 8—A

$ 150, ARRIENDO CASA CON 5 piezas; vería y tratar: San Diego 1310. 7-A

NECESITO CASA MUY ASOLEAda, muy asoada, cuatro dormitorios, hall, prefiriendo bajos. Sin agentes. Dirigir condiciones A. M. P., casilla 2612. 17—A.

SE ARRIENDA ESPLENDIDA CAsa quinta con toda clase de comodidades. Vería y tratar a toda hora en Victoria 75. 7—A.

ARRIENDO QUINTA CHALET San Bernardo, calle Condell $ 250. Tratar, Delicias 1583. 7—A.

ARRIENDASE CASAS NUEVAS, cómodos altos y bajos. Santa Rosa 927. 7—A.

ARRIENDO CASA SEIS PIEZAS, gran sitio, Aldunate 1685, y otra 3 piezas gran sitio, puerta entrada. Chiloenes. 2-A.

$ 200 ARRIENDO CASA DE ALTOS, Alonso Ovalle 1260. Tratar: al número 1262. 3-A

$ 250 ARRIENDO CASA ESPACIOsa 5 piezas fuera servicios. Precio extranjero. Sta. Elvira 548. 7-Ab.

MATRIMONIO DESEA ARRENDAR departamento o casita central amoblada. I. C., casilla 3484. 8-A.

ARRIENDO ALTOS CALLE ALDUnate cinco piezas, hall perfecto agua 180 pesos. Tratar: Dieciocho 609. A—9

$350 Y 500 ARRIENDO CASAS. Dieciocho altos y bajos. 8A

EJERCITO 736 ARRIENDO tas muy bien tenidas 160. Tratar: Casa 3.o 8 de la noche.

NECESITO CASA ESQUINA o pada despeche, casa hago contrato, prefiero videncia. Tratar: Alcera 399.

25.—Instrumentos les, afines y acces (Compra-venta y cu turas)

VENDO PIANO SCHMIT 144 cola. Mérced 311.

VICTROLA MUEBLE GRAN mejor marca, vendo ocas Pablo 2736.

VICTROLAS, GRAMOFONO quinas de coser y tejer ta también a domicilio. San Pa mero 2736.

REGALO PIANO BUENAS V 1,000 pesos. Chacabuco 240.

GRAN AUTOPIANO PLA vendo ocasión única, 167.

COLEGIO RUBEN GUEVARA. Gálvez 567.

PIANO DE OCACION VEN

PIANO ALEMAN, VENDEM vez 1165.

PIANO ALEMAN MODERNO desde 2,400. Cochrane 10

VICTROLAS DE TODOS MO facilidad de pago, Estado ta. San Pablo 2215.

DISCOS NUEVOS RECIEN últimas novedades en ma cantados. San Pablo 2215.

VICTROLAS, GRAMOFONO posturas económicas, rep gitimos. San Pablo 2215.

RICO PIANO ALEMAN PL clavijero bronce reales 2112.

5 PESOS DISCOS VICTROLA dera 1771.

RICO PIANO, PERFECTO E do vendo ocasión. Santa (interior).

AUTOPIANO SIN USO Sag. Ignacio 169.

PIANO ALEMAN CARL B tres pedales, vendes, $ 1.8 Domingo 2317.

¡¡¡APROVECHE USTED!!! Victrola portátil, barat ríos discos. Martínez de

PIANO DE OCASION, Unión Americana 65.

27.—Medicinas y cias

SIFILIS, GONORREA, cia. Consultas gratuitas, turna 8 a 10. Rayos doctor Cifuentes. Santa 1958.

TESORO DE LA JUVENTU flamante regalo, Castro

28.—Materiales de trucción. (Compra venta)

ADOBES VENDE BARR blación Tobar. Delicias Amengual.

PUERTAS USADAS, EXCU o otros materiales vendo, dro 529.

PINO 2 x 10 y 2 x 6 VENDO tida de oportunidad, San

TEJAS MUY BUENA CLA pesos mil vendo. San Pablo

EXCUSADOS COMPLETOS cesorios, cañerías, fierro lo lev, cañones, caballetes, Chacabuco 31.

MAMPARA CAOBA, BARA dida metros, vendo y arre nes oficinas, Santo Dom

VENDO CUATROCIENTAS ocho fierro de techar, Monjitas 753.

LADRILLOS DE CONFI de la mejor calidad a precio, encontrará en Avenida Irarrázaval 1104.

BALDOSAS LA MEJOR Y MA reta. Nos encargamos de ción de pisos de todas también de todo género de Constituyente y prolongación. Fábrica Irarrázaval

G. CO. DEL LADRILLO Litoral 495.

$ 7.60 PLANCHA PIZARR descansillo sobre techo, Bandera 827.

PUERTAS DOS HOJAS CO

SE NECESITA UN MOZO
honrado y trabajador
Dirigirse a
ROSAS 1260

...DORES, PUERTAS VENDO, CO. 7A

...ALDOSAS DE PIEDRA Y GRA... vidas compro. Casilla 2832. 9A

29.— Máquinas, motores, ...finas y accesorios (Com... venta y composturas)

MAQUINAS ESCRIBIR, CALCU... ...sumar grandes ocasiones. Calle ...York 58. Mayo 5.

REGISTRADORA NATIONAL MO... ...seis marcadores, notas, ven... ...talla precio. San Francisco 633. 7-Ab.

MAQUINA DE ESCRIBIR VENDO, ...cede $ 100. Calle Nueva York 58. ...ricio Arzita. Mayo 5.

MAQUINAS DE ESCRIBIR DE ...ción vendo. Calle Nueva York ... Mayo 5.

COMPOSTURA MAQUINA ESCRI... ...el señor Vial, de la mayor o me... ...especialista, ex-talleres Conti... ...trial. Nueva York 58. Mayo 5.

BARNIZADORAS TIPO STUB Ofrs. ...Cumming 861 A—7

FONDO REVOLVEDORA, SOBA... ...Martínez Rozas 2217. A-7

MAQUINA SINGER BOBINA VEN... ...prácticamente. Nataniel 1179. S-Ab.

OCASIONES: PRENSA MEDIO ...Mercurio, prensas pedal, perforado... ...tipos, cajas, vendo. San Pablo ... 8-A.

TALLERES CONTINENTAL, COM... ...Casilla 1089. — Máquinas escribir Un... ...Underwood, Continental, Royal, casi ... ...cuentas, calculadoras, registradoras ... ...planas, y de manilla, mimiógrafo ... ...estéticas, y de manilla, mimiógrafo ... ...precios a precios de verdadera ocasión. Se compone toda clase de máquinas, garantizando el trabajo. Visítenos, consulte, antes comprar cualquiera máquina. — Talleres Continental, Compañía 1059. 8A

MAQUINA PARA LAVAR, VENDO. ...Nataniel 589. A-8

VENDO MAQUINA TEJER LANA ...suda. Pedro Lagos 1052. A-9

MAQUINAS SINGER MUCHO MAS ...ventajas que otros almacenes; facilidades pago; instrucciones gratuitas bordados. San Pablo 2927. 9—A.

CAJA REGISTRADORA, CUATRO ...piones, perfecto estado vendo mitad de precio. San Pablo 2990. 9—A.

IMPRENTAS: PRENSA PEDAL ...plato, cortadora Krause, rayadora, ...dos remiendos vendo ocasión. Rivadavia Santa Cruz 742.

30.— Muebles. (Compra-venta y composturas)

COMPRO MENAJES CASA, SANTO ...Domingo 886. 8—Ab.

MUEBLES: OFRECEMOS, CUAL... ...de estilo. Precios muy ventajosos. Entrega inmediata, grandes facilidades de pago. Consulte nuestras condiciones. Fábrica Sociedad Nacional de Muebles y Maderas, Copiapó 1060 entre Prat y San Diego. Ab—21

MUEBLERIA "LA MODERNA" Com... ...y vendo toda clase de muebles.— ...Compro menajes de casa. San Diego ... AB-15

COMPRO MENAJES Y MUEBLES ...Pedro. San Diego 265. 1.o Mayo

VENDO ESCRITORIO ESTILO mi... ...Santa María 33. 9—A.

ARMOLADO DORMITORIO Y CA... ...bronce vendo. Argomedo 90. A—9

OCASION VENDO CATRE CON ...Maestranza 840. A—7

ANTIGUEDADES REGALO: MUE... ...objetos. Bellavista 0118. A—10

ELEGANTE AMOBLADO TAPIZ ...cedo regálase $ 340. Loreto 201. Ab.-8

VENDO MESA POKER Y MESA ...Pedro. Prat 207. 7-A.

UNA MESA FIJA 2.40 x 1.10 ven... ...barato. Agustinas 2680. 7A

VENDO MUEBLE CIGARRERIA. ...Ordóñez 65. 7—A.

COMPRO AMOBLADO DORMITO... ...comedor, estilo renacimiento. ...estado. Escribir: Contador. ...Pablo 3366. 7-A.

POR VIAJE VENDO MUEBLES ...cómodas, cortinas, plantas, útiles ...Rosas 1685. 7—A.

POR VIAJE EUROPA VENDO mue... ...de comedor, salón, vestíbulo, ...escritorio, consola con espejo, Ver... ...y trabajar: Carmen 411. 8—A

VENDO BARATISIMO MUEBLES ...Maestranza 1366. 9-Ab.

VENDO PEINADOR NOGAL DE ...Purísima 275. 8A

VENDO PILLARES CASI NUEVOS ...para gas, seis platos, mamparas, ...bajas. Coplapó 1474. 9-Ab.

ARMOLADO ESCRITORIO, NUE... ...estilo Morris, tapiz cuero com... ...mesa, sofá, 2 sillones y 4 sillas vendes $ 630 pesos. Toesca ...rte próximo a Carreras. 8—A.

VENDO OCASION CATRE BRON... ...colchón casi excusado nuevo,— ...Recoleta 1027.

ANTICIPO FONDOS POR MUE... ...planos a consignación, desem... ...compro menajes, casa remate, San Antonio 74. 10-A.

VENDO MESA COMEDOR, VARIOS, ...Estados 542.

SE VENDEN MUEBLES SUELTOS. ...Arteaga 1779.

PIEZA AMOBLADA BALCON CA... ...Arteaga. San Francisco 106. 9-A.

VENDO MENAJE CASA SALON, ...piano alemán 2,200. San Ignacio 169.

VENDO OCASION ROPEROS LU... ...cómodas, peinadores, cómodas, ...camas catres fierro, coche cuna, ...escritorio ministro, estantes ...sillones giratorios, sofás, sillones tapizados, espejos grandes. — ...otros muebles baratísimos— ...Francisco 104.

SE VENDE MEDIO AMOBLADO, UN... ...Nataniel 1721. 7-A.

MOR... ...DORES, VENDEMOS ...dores, ...cabeceo tejido, catres, cotonones, vendo ocasión. Santa Filomena 80.

SE VENDE BAULES BARATOS. Catedral 2946.

DE OCASION VENDO DOS BILLA... res. Lynguirre 1030. A-8

MUEBLES COLONIALES CASA es... especialista La London, P. del 368. 8—A.

MUEBLES, LAMPARAS COLONIA... les, casa especialista, Fábrica San Diego 907. Sillas comedor $ 290. Amoblados salón $ 300. 8—A.

OCASION VENDO JUEGO DORMI... torio por cambio. Gálvez 1500. 8—A

VENDO BARATISIMOS VARIOS muebles. Libertad 15.

MUEBLES DORMITORIOS, COMI... dores, salones, escritorios, variedad estilos y especialidad en coloniales. Precios bajísimos. Grandes facilidades de pago con entrega inmediata. Especialidad sillas desde 100 pesos docena. Venga consultarse Fábrica Nacional de Muebles, Serrano 395. 12-A

31.—Notificaciones comerciales

CON ESTA FECHA HE COMPRADO el negocio a don Justino González Cabrera, ubicado en la calle Arturo Prat 1790, denominado "Juvenal". No respondo por cuenta alguna que haya contraído este señor después de 3 días. 9-Ab.

HABIENDOLE COMPRADO EL NE... gocio, San Ignacio 1059, a Tarcisio Bravo, no respondo por cuentas pasado 3 días. Francisco Centeno. A-9

HE COMPRADO LA CARNICERIA de Luis Véliz, Castro 647. No respondo por ninguna cuenta pasado 3 días. Brasil 4. Carlos Ramírez. 9A

33.—Oficios, locales y gages (Ofrecidos y buscados)

ALMACEN DELICIAS 335 ARRIEN... dase. Tratar: 335. 9-A.

ARRIENDO SAN DIEGO 971, GRAN local con subterráneo para negocio con 4 piezas habitaciones, cocina, patio. A—7

ALMACEN ARRIENDASE EN Gál... vez 1353. A—8

ALMACEN COMERCIAL ARRIEN... do barato. Av. Matta 616. A—11

ARRIENDO ALMACEN CON CASA contigua Siglo XX esquina Dardignac. Tratar, Siglo XX 198. 7—A.

ARRIENDO BOXES PARA CON... dolas y autos 20 a 40 pesos, amplio local. Diez de Julio 103. 8—A.

ARRENDAMOS PARA TALLER, fábrica, garage, ó bodega el espacioso local que ocupó el antiguo garage Buick. Tratar, Morrison and Co. Ahumada 65. 12—A.

LOCAL INDUSTRIA ARRIENDO, Lord Cochrane 1324. A-7

ALMACENES Y CASITAS SE arrien... dan en Cité Juez, por Víctor Manuel y Pedro Lagos, barrio populoso. Santa Rosa esquina Pedro Lagos. 8-Ab.

ALMACENCITO EN ESQUINA, con derecho a llave, véndese muy barato. Ecuador 3900. 9-Ab.

LOCAL A LA CALLE PARA IN... dustria o negocio, arriendo. San Isidro 142. 9-A.

ARRIENDO BOXES PARA GON... dola y autos de 20 a 40 pesos, amplio local. Diez de Julio 103. 8—A.

PELUQUERIA ARRIENDO, VENDO lustrín. Victoria 1118.

$ 210 CHACABUCO 1956 ESPLEN... dido local con habitaciones.

BOTELLERIA CON BUENAS MA... quinas, bastante herramientas, arriendo barato, espléndido local, regalo por ausentarme de Santiago, San Pablo 2083.

34.—Operarios para fábricas, talleres, etc. (Pedidos y ofrecidos)

Tipógrafos

ESTEREOTIPADOR NECESITA "Imprenta Universo". Matucana 31. A-8

MARGINADOR PRENSA DE Pedal necesito. Maestranza 6. 7—A.

UN MARGINADOR MAQUINA CI... lindro necesito. Vásquez 136.

PRENSISTA PARA MAQUINA Vic... toria se necesita, Villavicencio 315.

PRENSISTA PEDAL, NECESITA. Nueva York 67.

MARGINADOR QUE SEPA PREN... sa pedal y cilindro necesitasé. Santo Domingo 684.

Carpinteros y mueblistas

CARPINTERO COMPETENTE NE... cesito. Traiga serrucho. Maruri número 812, esquina Colón.

NECESITO CARPINTEROS DE ban... co y mueblistas. San Pedro 1496.

CARPINTEROS Y ALBAÑILES ne... cesito. Parque Los Leones. Korner 150. Llevar herramientas.

NECESITANSE CARPINTEROS, cómprase vidrios y tablas de pisos. Washington 1479.

MUEBLISTAS NECESITO. SAN Diego 1085.

MUEBLISTAS Y OFICIALES NECE... sito. Maruri 331. 7-A

Sastres, costureras y modistas

CORTADOR SASTRE EXTRANJE... ro ofrécese. San Diego 139. — C. R. W. 7—A.

NECESITO COSTURERA SASTRE, sepa embolsidar. Huemul 950. 7—A.

COMPOSTURERAS PARA TRAJES de niños y niñitas aprendices necesita Casa Burgalat. Huérfanos 990. A-7

COSTURERAS BIEN COMPETEN... tes para ropa blanca de señoras necesito. La Colmena. Estado 47. 7-A

VESTONEROS Y VESTONERAS competentes necesito. Rosas 1201. 7—A.

AYUDANTAS SASTRES; PREFIE... ro sepan ojalar, necesito. Sargento Aldea 1441. 7—A.

BUENAS COSTURERAS SE NECE... sitan, Santa Mónica 2145. 8—A

NECESITO AYUDANTA VESTONE... ra. Avenida España 250. Casa 8—A.

NECESITO COSTURERA VESTO... nera. San Pablo 2739. A-7

NECESITO AYUDANTA VESTO... nera sepa ojalar. Bulnes 1175, casa 13. A-7

COSTURERA COMPETENTE PRE... cisa sastrería El Buen Gusto. Matucana 869. A-7

NECESITO COSTURERA PROLIJA. Empleada informe. Avenida España 170, casa 12. 6-Ab.

NECESITO BUENAS AYUDANTAS moda señora. San Francisco 670.

OPERARIOS SASTRES CON MUES... tra necesito. Moneda 848.

SE NECESITAN AYUDANTAS muy competentes en moda. Avenida Brasil 51. 9-A

NECESITO AYUDANTAS COMPE... tentes en modas. Santa Filomena 130 8-A

COMPOSTURERA OBRA GRANDE y chica buen sueldo y aprendizas necesito. San Diego 228.

BUENOS OFICIALES Y COSTURE... ras sastres que sepan ojalar necesito. Bandera 167. A-7

COMPOSTURERA SASTRE NECES... sito. San Antonio 278.

OFICIALES SASTRES SE NECE... sitan, talleres 5.o piso. Gath y Chaves. 9-A

CHALEQUERAS SE NECESITAN, talleres 5.o piso. Gath y Chaves. 9A

SE NECESITAN NIÑAS QUE SE... pan coser a máquina. Lord Cochrane 1694. 8—A.

COMPOSTURERA MUY COMPE... tente necesita, Sastrería Lozano, San Antonio 493. 9-A

NECESITASE NIÑAS OPERARIAS, Carola Reyes 520.

NECESITO COSTURERA SASTRE adelantada, Martínez Rosas 2066. — Casita 4. A-9

NECESITO AYUDANTAS Y aprendi... zas vestoneras. Esperanza 767. A-7

APRENDIZAS ADELANTADAS sas... tre necesito. Sargento Aldea 1441.

AYUDANTA ADELANTADA SASTRE necesito. Gálvez 140.

Zapateros

CORTADOR SUELA COMPETENTE necesito. Irarrázaval 707. 7-A

ZAPATEROS, VENDO MAQUINA de puntiar a mano. Calle Las Rosas 1047. 8-A

NECESITAMOS UN EMBALADOR para calzado, presentarse solo con buenas recomendaciones. Placer 599. 7-A.

NECESITO OFICIAL COSEDOR pa... ra plantilla. Santa Elena 1145. 8-A

SE NECESITA BUENA COMPOS... turera. La Vasconia 3078. 7—A

CORTADORES DE CUERO Y UNO de forros se necesitan. Fábrica de Calzado. Independencia 835. 8-A.

AJUSTADOR DE BASES, BUEN Luis XV necesitan. Rosas 3223. A-7

CORTADORES DE CUERO Y EM... pauetadoras necesitamos. Rosas 3225. A-7

PLANTILLEROS QUE SEPAN TRA... bajar necesito. Galvarino 694. 8A.

FABRICA DE CALZADO NECESITA maquinistas, aparadora, empuntilladora. Chacabuco 554. 8-A

CORTADOR DE CALZADO Y TA... labartero para hacer pelotas football. Cuevas 1274. Necesita. 8-A.

APARADORAS CALZADO HOM... bre necesito. Washington 1312. 8—A.

ZAPATERO COCIDO DE HOMBRE necesito. Independencia 907. 8-A

ZAPATERO COMPOSTURERO NE... cesito. Matucana 508.

NECESITO 10 ZAPATEROS PARA estaquillado, Brasil 31. 7-A

NECESITO APARADORA BRASIL, 31. 7-A

APARADORAS PARA ADENTRO y afuera se necesitan en la Fábrica de Calzado. Amunátegui 916.

NECESITO OFICIALES REPUJA... dores y buenos pulidores plateados. Chacabuco 7. A-9

ZAPATERO ESTAQUILLADO, NE... cesito. Gorbea 2576. A-8

Oficios varios

NECESITO PANADEROS, PROVI... dencia 1304. 9—A.

MECANICOS MUY COMPETENTES en arreglos motores Ford, y magnetos, necesito. San Pablo 4475. 7—A.

LIMPIADOR O LIMPIADORA PA... ra ropa fina necesita la Tintorería Victoria. San Antonio 368. A—7

TAPICERO NECESITO. CASTRO N.o 409. A—7

NECESITO BUEN MAESTRO HE... rrero, muy competente en carrocería. Viçuña Mackenna 680. 7-A.

BUEN HOJALATERO NECESITO. — Gálvez 104. 7-A

NECESITO TORNEROS BRONCEROS Tocornal 678. 9-Ab.

MARROQUENEROS Y BUENAS ayudantas se necesitan. Grajales número 2500.

EMBALDOSADORES NECESITO A trato. Santo Domingo esquina de Rosquelme. 8-Ab.

NECESITO 2 COMPOSTURREROS pa... ra hoy. Vicuña Mackenna 686.

NECESITAMOS ELECTRICISTAS competentes y aprendices, calle Las Rosas 1758. 8-Ab.

TAPICERO MAESTRO PARA CA... rrucerías necesito. Romero 2590. 8—A.

PANADERO CANASTERO NECE... sito. Dominica 307.

HOJALATERO COMPETENTE NE... cesito. Alonso Ovalle 1030.

GASFITER COMPETENTE SE NE... cesita. Villavicencio 315.

SOMBRERERO COMPETENTE som... breros señora, necesito. Puente 760.

OFICIALES CERRAJEROS ADE... lantados, necesito. San Isidro 615.

PELETERAS VARIAS COMPETEN... tes, pago pagos $ 10. Trabajo todo el año, necesita. Peletería Rosas 2222. A-11

OFICIAL BARNIZADOR Necesito, Vergara 433.

TORNERO NECESITO PRAT 353.

SASTRES COMPETENTES NE... cesito. Prat 353.

FLORISTAS, QUE ENTIENDAN EL ramo, necesítanse. Ahumada 175. Presentarse entre 11 y 12 A. M. 9—A.

NECESITO OFICIALES BARNI... zadores. Moneda 952. 7—A.

OFICIAL NECESITO, LINGUE 818.

BARNIZADORES NECESITO, San Diego 1065.

MAESTROS COMPETENTES EN sombreros de señoras. Necesito. Delicias 491.

BUEN BARNIZADOR NECESITO.— Huérfanos 1087.

NECESITO MAESTRO CASFITER y mecánico. San Alfonso 55.

NECESITAMOS PANADEROS. Escuñán Guerrero 1085. 8—A.

PINADORA COMPETENTE NE... cesito. Delicias 2792.

NECESITO TEJEDORA A MAQUI... na. Recoleta N.o 583. 8—M

TALABARTERO JOVEN, SEPA AL... go coser, otro para hacer monturas y otro para coser foot-ball, necesito. Chiloé 1276. A-7

BUENOS PULIDORES EN BRONCE y oficiales herreros, necesito. Gálvez 1207. A-7

NECESITO TEJEDORAS A MA... quina y costureras tejidos. Rosas 1007. A-7

NECESITO MUY BUENOS MAES... tros sombrereros. Sotomayor 0. Fábrica "Elvia". 8-A.

TROZADOR LEÑA A MOTOR Y picadores sepan su oficio necesitamos. San Pablo 3996. A-7

35.—Oficios y servicios diversos. (Pedidos y ofrecidos)

Chauffeurs

CHAUFFEUR PARA CAMION Ford, hombre apto para el trabajo, buenos informes. Tratar: Exposición 802, de 8 a 10 A. M. y 1 a 3 P. M.

CHOFER GONDOLA DE CAMBIO ofrécese. Salas 272, casa D.

CHOFER MANEJE FORD, PARA reparto, inútil presentarse sin muy buenos antecedentes, se desea no muy joven. Delicias 2723.

Peluqueros

PELUQUERIA NUEVA NECESITA muy buenos peluqueros con o sin herramientas. Joffré 180. A—7

NECESITO PELUQUERO DE FIR... me. Salas 188. 7-A.

PELUQUERO COMPETENTE, SEPA ondulación. Necesito. Matucana 770. 7—A

NECESITO PELUQUERO. SAN Pablo 3260. A-7

PELUQUERO NECESITO, VENDO o arriendo peluquería. Esperanza 1136. 8-A.

NECESITO PELUQUERO. MAPO... cho 3850. 9-A.

NECESITO PELUQUERO DE FIR... me, buen trabajo. Independencia N.o 1616. A—7

PELUQUERO COMPETENTE CON mucha práctica en melenas y recortes de ondulación. Dirigirse. Farfán 469. B. B. 8A

NECESITO PELUQUERO DE FIR... me. Chacabuco 3 B.

PELUQUERO NECESITO; BUEN trabajo. Chacabuco 719.

Cocineras

NECESITO DOS EMPLEADAS, CO... cina y mano. Agustinas 2772. NIO.

COCINERA NECESITASE. DELI... cias 1683. A—7

COCINERA CON RECOMENDACIO... nes se necesita en chacra Amira, calle Neptuno, comuna Yungay. 8-A.

COCINERA CON BUENAS RECO... mendaciones se necesita. Alameda 1230. 9—A.

NECESITASE COCINERA. ARTU... ro Prat 280. 8—A.

NECESITO EMPLEADA QUE EN... tienda cocina. Sueldo $ 50. Nueva Andrés Bello 87, entrando por Pío IX. 7—A.

COCINERA NECESITO CON RECO... mendaciones. Matucana 320. 7-Ab.

COCINERA LIMPIA, COMPETEN... te, necesito. Sueldo $ 100. San Luis 333 (Los Leones).

COCINERA NECESITO PARA MA... trimonio, presentarse con buenas recomendaciones. Avenida M. Montt 73. 7-A

COCINERA NECESITO. SANTA RO... sa 634. 9-Ab.

NECESITO COCINERA JOVEN. — Ejército 556. 8-Ab.

EMPLEADA PARA LA COCINA necesito Avenida Cañas 1673, Ñuñoa. 8-Ab.

EMPLEADA PARA LA COCINA necesito .Catedral 2515. 9-Ab.

COCINERA NECESITO, COMPE... tente, y muy bien recomendada. — Dieciocho 481. 8-A.

NECESITO AYUDANTA COCINA, puertas adentro. Bandera 60. 9-A.

NECESITO EMPLEADA QUE SEPA cocinar. Casa de poca familia. — Sueldo $ 40. Cofré 45. 8-Ab.

NECESITO COCINERA, COPIAPO 1472. 8-Ab.

EMPLEADA SEPA COCINAR SO... la, recomendada, necesita matrimonio solo. Buen sueldo. Tratar, Toesca 1976, pasado Vergara. 8—A.

BUENA COCINERA NECESITA ma... trimonio solo. Riquelme 332. 8—A

SE NECESITA BUENA COCINERA en Rengifo 755.

JOVEN COMO AYUDANTE DE CO... cina necesitan. Huérfanos 1061|63.

EMPLEADA PARA COCINA GAS sin niño necesita matrimonio solo. Echaurren 134. 8-A.

SE NECESITA UNA COCINERA sueldo $ 80. Alonso Ovalle 327. 9-A.

EMPLEADA SOLA QUE SEPA LA cocina necesito, buen sueldo. Vicuña Mackenna 527.

COCINERA JOVEN SEPA EL OFI... cio necesito. Santo Domingo 2238.

¡¡CIEN COCINERAS!! MOZOS par... ticulares, niñas comedor, buenos sueldos, niñeras todo servicio, toda servidumbre recomendada acudan.— Arturo Prat 16.

COCINERA CON NIÑITA SERVI... cial, necesito. Riquelme 720.

EMPLEADA QUE SEPA ALGO DE cocina, se necesita. Poco servicio. Alonso Ovalle 1335.

NECESITO AYUDANTA DE COCI... na y niña para hacer masa. Mercado Central 49.

NECESITO COCINERA Y EM... pleada de manos. Tratar, de 3 a 4. Bezanilla 1760.

COCINERA Y EMPLEADA DE ma... no necesito. Tratar, de 3 a 4. Bezanilla 1760. 8—A.

COCINERAS, COMEDOR, MOZOS, cocinera fuera Santiago, necesito, San Diego 206.

COCINERA RECOMENDADA NE... cesito. Poca familia, extranjera; buen sueldo. Marcoleta 467 altos. Entre Carmen y Lira.

COCINERA NECESITO, SANTA Rosa 1800, Pensión Nuble. 8-A.

COCINERA NECESITA MATRIMO... nio solo. Manuel Infanto 629. Providencia.

COCINERA PARA COCINERIA Ne... cesito. Morandé 887.

NECESITO NIÑA SEPA ALGO DE cocina. San Pablo 2884. 7A

URGENTE NECESITO BUENAS co... cineras y niñas comedor. República 22. 7A

EMPLEADA SEPA COCINA NECE... sito Brasil 31. 7-A

NECESITO AYUDANTA COCINA, Delicias 2140. 7-A

NECESITO COCINERA, MATUCA... na 16.

NECESITO UNA NIÑA SEPA ALGO cocina para matrimonio. Esperanza 60. Casa 5.

COCINERA RECOMENDADA, NE... cesito, buen sueldo. Avenida España 590.

COCINERA RECOMENDADA, NE... cesito, buen sueldo. Avenida España 590.

COCINERAS NECESITO VARIAS, buenas colocaciones. Bandera 339.

NECESITASE COCINERA CON RE... comendaciones. Delicias 2264. 7-A.

NECESITO EMPLEADA JOVEN SE... pa cocina. Manuel Montt 2832. 7-A.

COCINERA NECESITA MATRIMO... nio solo. Cóndor 1093, altos. 7—A.

COCINERA Y NIÑA DE MANO ne... cesito. Moneda 715. 8—A.

NECESITO COCINERA PUERTAS adentro. Miraflores 171, bar. 9—A.

NECESITO COCINERA Y LAVAN... dera. Tratar, Maulo 886. 8—A.

NECESITO COCINERA (PUERTAS adentro). Inútil presentarse sin buenas recomendaciones. Franklin 1321. Panadería. 7-A

EMPLEADA DE COCINA NECESI... to, buen sueldo. Victoria 595, frente tracción. 8-A.

COCINERA COMPETENTE NECE... sitase casa extranjera, Gálvez 59. 7-A.

COCINERA NECESITO, COMPE... tente y bien recomendada. Teatinos 86. 7—A.

NECESITO COCINERA SOLA CON recomendaciones. Grajales 3366. 9—A.

COCINERA PARA RESTAURANT, necesito, pago buen sueldo. Franklin 861. A-8

Lavanderas

LAVANDERA NECESITO CASA par... ticular. Dieciocho 552. 10-Ab.

LAVANDERA NECESITO PUERTAS adentro Avenida Cañas 1673, Ñuñoa. 8-Ab.

SE NECESITA APLANCHADORAS camiseras. Almirante Barroso 382. 8-A

LAVANDERA NECESITO. SAN Die... go 291.

LAVANDERA PARA LAVAR EN casa de familia, con recomendaciones necesito. Tratar por la mañana. Arturo Prat 309.

APLANCHADORAS DOBLEZ, CA... miseras necesita Rosas 2040, cerca Brasil "Lavandería Bruselas".

CAMISERAS Y POSTICERAS NE... cesito urgente. Lavandería Francesa Recoleta 348. 8—A.

POSTICERAS, CAMISERAS Y aplanchadoras dobles. Necesitamos. Merced 475. 8-A

LA ANTIGUA LAVANDERIA GE... novesa, Agustinas 668, necesita buenas aplanchadoras de dobles.

POSTICERA NECESITO PARA hoy, Chacabuco 21. 8—A.

APLANCHADORA NECESITO TA... rea. Castro 278, casita 10.

Mozos

MOZO DE 15 A 16 AÑOS NECESI... ta casa comercial, Pasaje Balmaceda 22. 7—A.

MOZO JOVEN CON MUY BUENAS recomendaciones se necesita para limpieza de oficina y mandados. — Arturo Prat 62. 8-A

NECESITO MOZO CON RECOMEN... dación. Providencia Av. Manuel Montt 38. 8-A.

SE NECESITAN MOZOS PARA EL Balneario Apoquindo. Tratar: General Bustamante 144. De 8 a 9. 6-7

MOZO JOVEN PARA SASTRERIA, sepa andar bicicleta, necesito. San Diego 228.

MOZO NECESITA BOTICA FRAN... cia, con buenos informes. Estado 184.

UN MOZO PARA LIMPIEZA SE necesita, con referencias. Catedral 1101.

MOZO CON RECOMENDACION, necesitase. Estado 15; of. 10.

MOZO PARTICULAR, COMEDOR, recomendado, necesito. San Diego 206.

MOZO COMPETENTE PARA AL... macén de abarrotes, necesito, con buenas recomendaciones. Ahumada 16.

NECESITO MOZO PARA CANTINA, Maipú 12. 8—A.

MOZO CON CARNET PARA RE... parto almacén en carretela necesito. Meiggs 50. 8—A.

MOZO FORMAL RECOMENDADO sin vicios, necesito, puertas adentro. Días festivos libres. Rosas 1178. 8-A.

Niños

NIÑO NECESITA VENDEDOR. Chacabuco 44. 7—A.

MUCHACHO PARA LIMPIEZA Y copero necesito. Recoleta 447. 7-A

NIÑO PARA EL ASEO NECESITO, con buenos informes. — 21 de Mayo 880. 7—A.

SE NECESITA UN NIÑO O NI A para los mandados. Mercado central cocina 35. 8—A

MUCHACHO CON CARNET PARA mandados y trabajo de Fábrica necesito. Bascuñán 160. A—7

NECESITO UN MUCHACHO SEPA encerar. Castro 278, casa 8. 7-A.

NECESITO UN MUCHACHO, PRE... fiero de campo. Carrión 1608. 8—A.

NIÑO PARA ASEO, MANDADOS con recomendaciones, necesito San Francisco 633. 7-Ab.

NIÑO OFICIAL JOYERO. ARRATE 128. 9-A

NECESITO MUCHACHO QUE SEPA vulcanizar. Alameda 1871.

SE NECESITA UN NIÑO DE 16 años para ayudante mesón. San Antonio 359.

NIÑO MANDADOS NECESITAN — San Diego 132.

NIÑO PARA QUEHACERES DE CA... sa necesito con recomendación. — Independencia 522. 8-Ab.

NIÑO PARA MANDADOS Y LIM... pieza falta, buenas referencias. Botería Barcelona. Santo Domingo 949. 8-A.

MUCHACHITO NECESITO AYU... dar quehaceres casa. Agustinas 1451.

NIÑO 8 A 9 AÑOS OFRECEN SE hagan cargo de él, no cobro sueldo, padre viudo. Nataniel 1468, pieza 15. 8—A.

NECESITO NIÑO PARA EL SER... vicio, Rosas 2287. A-7

NIÑO DE 14 A 15 AÑOS NECESITO para mandados, Borja 67.

Oficios y servicios varios

EMPLEADA JOVEN, SOLTERA, sin niños, con recomendaciones, sepa cocinar, necesitase. Compañía 1560 8—A

EMPLEADA PARA LA MANO Ne... cesito. Catedral 2650. A—8

NECESITO EMPLEADA. VICUÑA Mackenna 584, casa 6. A—8

MOLINERO CON CONOCIMIENTOS teóricos y prácticos, se ofrece. Pedir informes a Molinero Cas. 3836. Santiago. A—9

NECESITO EMPLEADA PARA CO... medor y piezas. Huérfanos 2475. A—7

ALBAÑIL COMPETENTE NECESI... to. Club Hípico esquina de Marsella.

ENFERMERA NECESITO. ALONSO Ovalle 1465.

NIÑA AYUDAR QUEHACERES NE... cesito. Libertad 132.

NECESITO REPARTIDOR DE VI... no, se lo da clientela formada, pero se exige fianza hipotecaria. Santa Elena 1189 A. Casa 7. 9-A

NECESITO DOS EMPLEADAS PA... ra servir comedor. 21 Mayo 547.

SE NECESITA UNA EMPLEADA de buena procedencia para piezas y comedores. Moneda 915. A-8

SEÑORA INDEPENDIENTE NECE... sito para atender a caballero solo. Irarrázaval 200.

EMPLEADA PARA LA COCINA, competente y con buenos informes. Nueva de Matta 106.

DESMANCHADORA DE TEÑOS se necesitan. Merced 770.

NECESITO NIÑA SEPA ALGO CO... cinar. Dardignac 476. 8—A.

NECESITO MAESTRO CABALLE... ro bombonero, competente entienda manejo máquinas de chupetes. Tratar, de 5 a 6 P. M. Estado 247.

TRES EMPLEADAS NECESITO pa... ra la mano, cocinera y cuidar niños. Dirigirse Huérfanos 3007. 9—A.

NECESITO JOVENCITO PARA los mandados con recomendaciones. 21 de Mayo 817

CORTADORA O CORTADOR PARA pieles, necesito, 139 San Diego. 8 A.

EMPLEADA PIEZAS CON RECO... mendaciones necesita. Riquelme 47. De 1 a 5. 8-A

NECESITO NIÑA PARA LAS MA... sas. Morandé 887.

SE NECESITA EMPLEADA O'HIG... gins, 1360. 8A.

NECESITO EMPLEADA PARA LAS piezas. Matucana 6, 3er. piso. 8—A.

TRABAJADORES ARRANCAR AR... boles con herramientas necesito.— Parque Cousiño, Dancing Park. 8—A.

NECESITO NIÑA PARA PENSION, para las piezas. Delicias 3059.

BUENA COLOCONERA COMPE... tente necesito Delicias 2721.

NECESITO EMPLEADA PARA CO... medor. Matucana 17.

NECESITO UNA NIÑA, CHACA... buco 16 B.

COBRADOR CON REFERENCIAS y garantía hipotecaria se ofrece.— García, Palace Hotel, Alameda 2854. 8—A.

POLICIA RENCA NECESITA tres guardianes decentes, sin vicios, con cama y catre.

CARRETELERO CASADO NECESI... to. Doy casa. Andes 2601. AA.

LA AGENCIA NECESITA EMPLEA... dos. Compañía 2733.

BUENA NIÑA PARA EL COME... dor con buenos informes necesito. — Delicias 2721.

EMPLEADA PARA PASTELERIA puertas adentro necesito. San Diego 2035. 8-Ab.

SE NECESITAN RASPADORES DE pisos en Monjitas 311.

JOVEN COMPETENTE PARA VEN... dedor carnicería con buenos informes necesito. Puente 776.

JOVEN 16 AÑOS HONRADO MAN... dados oficina necesitase. Bandera 620, oficina 8.

NECESITO AYUDANTE MESONE... ro y copero. San Alfonso N.o 7.

NECESITO COLOCADOR DE E... desas. 12 de Febrero 11.

EMPLEADA JOVEN, RECOMEN... dada, sepa cocinar. Delicias 2542 F.

EMPLEADA DE MANO, AGIL, NE... cesito, poca familia. Molina 222.

OFICINA EBASU, 20. NECESITO: cocineras, comedor, piezas niñeras, niñas del campo, mucha servidumbre.

EMPLEADAS NECESITO. VARIAS, buenas colocaciones, Bandera 339.

EMPLEADAS DE MANO NECESITO varias. Bandera 339.

MUCHACHO PARA LIMPIEZA necesito. Bandera 339.

NECESITASE EMPLEADA PARA las piezas. Maestranza 926. A—8

NIÑA AGIL PARA QUEHACERES de casa, poca familia, buen sueldo. Santos Dumont N.o 460, por Recoleta hacia el San Cristóbal. 7-A.

EN SAN MARTIN 56 SE NECE... sita una chiquillona para la mano, con buenos informes. 10-A.

NECESITO EMPLEADA, BUEN sueldo. Santa Rosa N.o 973. 8-A.

SE NECESITA JARDINERO PA... ra una quinta. Esperanza 967. 7—A.

SE NECESITA UNA EMPLEADA para mandados y el aseo de la casa. Precio 50 pesos. Ejército 171. 8—A.

MUCHACHA RECOMENDADA EN... tienda cocina. Buen sueldo. Bilbao 70, cerca Alameda. 7—A.

SE NECESITA UNA EMPLEADA. San Diego 218. 7—A.

SEÑORA REGULAR EDAD, AYU... de quehaceres casa y empleada joven sin niño; necesita matrimonio solo. Echaurren 124. 7—A.

EMPLEADA TODO SERVICIO NE... cesitase. Santa ... 185. 7—A.

EMPLEADA PIEZAS Y NIÑOS DE... cente, recomendada, necesito. Olivares 1410. 7—A.

SEÑORITA PARA TEJER A MA... quina, casa particular. Molina número 322. 7-Ab.

SE OFRECE SEÑORITA HONORA... ble para dama de compañía. Dirigirse V. L. O. Correo 2. A-11

MAYORDOMO.— JOVEN ALEMAN, casado, con muy buenas referencias se ofrece como mayordomo para hotel restaurant, o establecimiento grande. Santiago o provincia. G. G. casilla 81 D. A-7

NECESITO BATERIA CON INS... trumento. Inés de Aguilera 1152. A-7

EMPLEADO PARA LECHERIA NE... cesito. Sueldo casa y comida. Tratar Cruz 1504. A-8

SIRVIENTA DE MANO NECESITO Maipú 419. 8-A

EMPLEADA PARA PIEZAS NECE... sito, Lord Cochrane 195. 7—A.

**NECESITO NI

EMPLEADA COMEDOR Y PIEZAS, necesito. Av. Irarrázaval 2225. 8A.

CORTADOR DE CARNE SOLTERO sin vicio y muchacho 14 años recomendado necesito. Avenida Larraín 5655. Los Guindos. 8-A

EMPLEADA DE COMEDOR CON buenas recomendaciones necesito. — Buen sueldo. Tratar: por la mañana Arturo Prat 809.

MATRIMONIO PARA CAMPO NEcesito Av. España 68. 9-A.

OFICIALES CONSTRUCCION SE necesita. Estado 386.

NIÑA QUE SEPA CARDAR LANA necesito. Rancagua 0.53. 8-Ab.

NECESITO COPERO COMPETENte. Puente 742.

EMPLEADA FORMAL EN CASA extranjera necesito. Huérfanos número 1905. 9-Ab.

NIÑA PARA ATENDER CAFETEría necesito. Sama 1058.

SE NECESITA UN AYUDANTE cortador carnicería. Cochrane 443. 8—A.

NECESITO EMPLEADA PARA TOdo servicio. Pago buen sueldo. Av. Vicuña Mackenna 610. 8—A.

NECESITO RECORREDORES Parquet. Erasmo Escala 2012.

JAPONES PARA TRABAJ OFACIL necesito. buen sueldo. Huemul 528.

EMPLEADA SERIA RECOMENDAda necesita matrimonio extranjero. Compañía 1871.

NECESITO PICADOR LEÑA. Eyzaguirre 1048.

EMPLEADA CAPAZ TODO SERVIcio, poca familia, bien recomendada, sueldo $ 70. Dardignac 91.

NECESITASE UN MAESTRO EMpiedrador. Olivo 1091.

EMPLEADA RECOMENDADA CUIdar niño necesita. Vicuña Mackenna 1446. 8A

NECESITO DOS REPARTIDORES Carnicería Franco. Miguel de la Barra 407.

HORTELANO JARDINERO NECEsito para el Balneario Apoquindo. Tratar: General Bustamante 144. — 8-9 6-7.

EMPLEADA PARA TODO SERVIcio, necesito. Angamos 222. 8—A.

NECESITO CARRETELERO CON buena recomendación. Brasil 560. 8—A.

PINTOR NECESITO. DELICIAS 2790.

JOVEN CORTADOR DE CARNE, muy competente, necesito. Santa Rosa 1155.

NECESITO EMPLEADA PARA mostrador de panadería. San Francisco 1604. 8—A.

NECESITO EMPLEADA AYUDAR quehaceres de casa. San Diego 927. 8—A.

NOCHERO PARA PIEZAS Y JOven para billares, necesita San Diego 915.

NECESITO NIÑA PARA EL SERVIcio de una persona y chiquillona para cuidar guagua. Nataniel 65.

37.—Permutas en general

PERMUTO AUTOMOVIL CHANdler por casa o sitio, pago diferencia contado. Lira 182. 13—A.

PERMUTO CHALET RECIBIENDO parte auto o góndola. Casilla 1000.

38—Préstamos e hipotecas

$ 20,000 LISTOS PRESTAMO HIpotecario. Carrasco. Carmen 79. A—7

CAPITALISTA $ 10,000 PARA NEgocio productivo región aconcagua, ya establecido solicita. R. V. del C., casilla 113, Los Andes.

$ 3,000, 10,000 HASTA 35,000 Presto con hipotecas. Manuel Rodríguez 983.

$ 100,000 POR PARTIDAS OFREcense. Presentar títulos. Bandera 131. Oficina 8.

$ 100,000 LISTOS PARA PRIMEras hipotecas. Bandera 131, oficina 12. A-10

39.—Propuestas

PIDENSE PROPUESTAS PUBLICAS cerradas para casa apropiada para oficinas y habitación Gobernador San Bernardo. Renta aproximada 00 pesos mensuales. Propuestas se abrirán en al Gobernación el 12 de Abril próximo a las 4 P. M. y se conformarán al decreto 2,712 del Ministerio del Interior. A—10

PROPUESTAS CONCESION SERVIcios del Club Rancagua.—Se 4pidden propuestas para la concesión de los servicios de cantina, billares, pailtroques, cocina, derechos de juego y demás del Club Rancagua. Se abrirán en dicho Club, el 15 del presente, a las 6 P. M., ante la Comisión respectiva. Bases y antecedentes dirigirse al presidente del Club.—Rancagua, 1.o de Abril de 1926.—Asterio Añcar Ramos, casilla 135, calle Estado 285. 11—A.

40.—Profesionales

CONDOR 1158. CASA ANTIGUA. única especialista zurcidos invisibles. Jersey, viraduras, hechuras. Transformaciones. Ab..12

ZURCIDOS INVISIBLES: Notable zurcidor japonés. Especialidad única. Especialidad en viraduras. Transformaciones perfectas. San Diego 228. Teléfono 667. No confundirlo. Se evitará molestias. Señal: letrero luminoso. 30—Mayo

ABOGADO NECESITO CONFIABLE defensa juicios importantes. Dirigirse Luis Vernier. Linares. 7—A.

NO PAGUE HECHURAS DE TERnos ni abrigos, cómprelos en la Ropería Andrés Bello 601, esquina Recoleta. Facilidades de pago. Mayo 7

ZURCIDOS INVISIBLES, VIRADUras ternos, sobretodos, hechuras $ 90. Merced 776. 8-A.

41.—Prendas de vestir

ABRIGOS Y TERNOS DE OCAsión de todas medidas, colores y corte de moda, vende con facilidades de pago, "La Cantábrica". Esmeralda 863, entre 21 de Mayo y San Antonio. A 24

RIVAS y CALVO

REMATE DEL MENAJE DE CASA

Del señor Raul Esponda García

385 —— VILLAVICENCIO —— 385

EL JUEVES 8, A LAS 2 P. M.

—: HAY :—

SALON.—Amoblado estilo inglés, color caoba, compuesto de un sofá, dos sillones y 6 sillas; mesa de centro, alfombra, cuadros al óleo, grabados, lámpara eléctrica, etc.

HALL.—Amoblado de asiento tapizado en pergamoid compuesto de sofá dos sillones y 4 sillas, mesa de centro, cortinas, lámpara eléctrica, alfombra de centro, delanteros, choapinos, etc.

COMEDOR.—Amoblado imitación roble con aparador y trinche, con espejos y mármol embutido, mesa de correderas, sillas tapizadas, lámpara eléctrica, alfombra de centro, cuadros, servicio de porcelana, cuchillería, plaqués, adornos, etc.

DORMITORIO.—Amoblado estilo inglés color caoba compuesto de ropero de un cuerpo, peinador, cómoda y velador, catres de fierro y bronce, lámpara eléctrica, mesa de centro, servicio lavatorio, alfombra, etc.

BAÑO, COCINA Y VARIOS.—Tina de baño de fierro enlozada, calífont Vesuvius, lavatorio de desagüe, botiquín, espejo al laqué, útiles para baño, cocina de la Compañía de Gas, batería de cocina, estante para ollas, etc. Guardarropas de dos cuernos, catres al laqué, ropero y peinador Luis XV, muebles sueltos, automóvil para niño, velocípedo y varios útiles de casa, etc.

A LA VISTA EL MIERCOLES 7 DE 2 A 6 P. M. Y EL JUEVES DE 9 1|2 ADELANTE.

SE ARRIENDA LA CASA.

CARLOS RIVAS VICUÑA y
ARTURO CALVO MACKENNA.
MARTILLEROS DE HACIENDA
TELEFONO 2269

REMATE

El 14 de Abril, a las 4 P. M., ante el abogado don Alfredo Urzúa U., y en la Notaría de don Manuel Gaete Fagalde, se rematará el

DESVIO CARRASCAL, POR EL MINIMUM DE $ 312,500

pagaderos con $ 100,000 al contado y el saldo a plazos.

Este desvío está electrificado, deslinda por el Poniente con la Estación de Yungay de los Ferrocarriles y tiene 4,000 metros cuadrados de superficie con 5 grandes bodegas de seis metros de alto y superficie de más de 3,000 metros cuadrados.

Antecedentes en el estudio de don Alfredo Urzúa U., calle Agustinas N.o 1111.

VENDO PIEL NUTRIA PASTO tejido. Loreto 272.

PALETO NUTRIA IMPORTADO, sin uso, vendo $ 400. Román Díaz 362, Providencia. 8—A.

ABRIGOS Y TERNOS DE MODA, ocasión, gran surtido, facilidades de pago, vendo Ropería Andrés Bello 601, esquina Recoleta. Mayo 7

42.—Personas buscadas

DESEO SABER DIRECCION ENrique Wilson. M. Ward H., Correo 2, Portal Edwards. 7-A.

A PEDRO SANTANDER, CORTAdor de carne, lo necesito en Santa Rosa 1155.

A SANTOS, EX-EMPLEADO DE la peluquería de señoras de D. Díaz atiende San Diego 1246.

43.—Profesionales pedidos y ofrecidos

HACENDADOS: SOLICITO ADMINIStración al Sur, tengo buenos informes y actividad. Sin pretensiones. Bulnes 294. Santiago. 7—A.

SE OFRECE JARDINERO EXtranjero mucha práctica en jardines, plantaciones de árboles y hontalizas, buenos certificados de competencia. Agustinas N.o 832. 8-A.

QUIMICO LICORISTA EXTRANJEro ofrece sus servicios a fábricas y particulares. Enseñanza rápida de toda clase de licores finos. Dirigirse a L. E. C. Eyzaguirre 1279.

44.—Remates

REMATE.— EL 19 DEL PRESENte, a las 3 P. M., en el 2.o Juzgado Civil, rematará la propiedad que Rosendo Vega posee en Colina, Concepción sin. Mínimum: $ 6,400. Bases y antecedentes en secretaría, expediente Gutiérrez-Vega.— El secretario. 8-A

REMATE.— EL 29 DEL PRESENte, a las 3 P. M., ante el Juez del 4.o Juzgado Civil don Fernando Sanfuentes, se rematará la casa y sitio N.o 1533 de la calle de Maestranza, por el mínimum de $ 10,000 al contado. Antecedentes en la Secretaría del 3.er Juzgado Civil, Juicio Concurso Eulogia Quiroz. 8-A

REMATE BAR-RESTAURANT ESpaña, Diez de Julio 367, suspendido por defunción socio, se verificará hoy Miércoles 7, a las 3, en un solo lote, dando a los interesados facilidades de pago. Arturo Sánchez, Martillero. Ordenes: Bascuñán 120.

45.—Rodados, accesorios y caballos. (Compra y venta)

SE VENDE UNA CARRETELA CON arneses muy buen estado. Exposición 240. 7—A

COMPRO CABALLO TIRO SOLO.— Benavente 506. 7—A.

VICTORIAS OCASION, VENDO. Av. Matta 1468. A.10

SE VENDE UN COCHECITO DE dos ruedas para un caballo. Tratar: con su dueño. Avenida Subercaseaux 221 8-A

VENDO CARRETELITA $ 120. — Lira 1385.

CARROCERIAS NUEVAS PARA camión Ford ofrezco. García Reyes 146.

BICICLETA PEDAL LIBRE 140 pesos vendo o cambio cualquier objeto. Victoria 588.

COCHECITO DOS RUEDAS, 6 personas, vendo. San Francisco 1836. 8—A.

SE VENDE UN COCHECITO LIviano. Tratar, Victoria 1160. 8—A.

47.—Servicios y cosas útiles para familias ofrecidos)

MODISTA VENDE TRAJES, FAcilidades. Reciba hechuras. Agustinas 1580. 25-Abril

Remates de Prendas de Plazo Vencido

El Miércoles 7 de Abril, a las 9 A. M., el martillero señor Goycolea, rematará en la **Casa de Préstamos EL SOL, calle San Diego N.o 1602,** las prendas no rescatadas y comprendidas entre los números 86,435 a 87,249 y 73,454 a 75,707.

Hay: máquinas coser, ternos, calzado, ponchos, rebozos, plaquées, mantelas, etc.

El Miércoles 7 de Abril, a las 10.30 A. M., el martillero señor Araya, rematará en la **Casa de Préstamos EL MONO, Avenida Matta N.o 1088,** las prendas no rescatadas y comprendidas entre los números 52,416 a 53,684 y 20,119 a 21,728.

Hay: rebozos, sobretodos, ternos, muebles, catres, cortes casimir carpetas.

El Miércoles 7 de Abril, a las 2 P. M., el martillero señor Mandiola, rematará en la **Casa de Préstamos LA CHILENA, calle Castro N.o 506,** las prendas no rescatadas y comprendidas entre los números 18,753 a 20,093 y 14,923 a 17,964.

Hay: cortes casimir, ternos, plaquées, victrolas, muebles, violines, ponchos.

El Miércoles 7 de Abril, a las 4 P. M., el martillero señor Lois, rematará en la **Casa de Préstamos LA SAN FRANCISCO, calle Castro N.o 507,** las prendas no rescatadas y comprendidas entre los números 59,811 a 68,260.

Hay sillas montar, alhajas, plaquées, bicicletas, amoblados, cortes, casimir.

Las prendas estarán a la vista desde dos horas antes del remate.—PAGO AL CONTADO.

EL INSPECTOR.

El Jueves 8 de Abril, a las 9 de la mañana, el martillero señor Mandiola rematará en la **Casa de Préstamos EL GLOBITO, Av. Matta N.o 1042,** las prendas no rescatadas y comprendidas entre los números 98,768 a 99,165 y 25,213 a 25,865.

Hay: Cortes de casimir, muebles, plaquées, carpetas, manteles, alhajas, ponchos.

El Jueves 8 de Abril, a las 10.30 de la mañana, el martillero señor Lois rematará en la **Casa de Préstamos LA SAN JUAN, Avenida Vicuña Mackenna 801,** las prendas no rescatadas y comprendidas entre los números 77009 a 81,408.

Hay: Ternos, catres bronce, cortes de casimir, máquinas de coser, rebozos, alhajas.

El Jueves 8 de Abril, a las 2 de la tarde, el martillero señor Goycolea, rematará en la **Casa de Prestamos LA MARAVILLA, calle San Diego 1602,** las prendas no rescatadas y comprendidas entre los números 59,986 a 62,629 y 37,884 a 39,838.

Hay: Pondhos, catres bronce, alhajas, cortinas, bicicletas, sillas de montar, etc.

El Jueves 8 de Abril, a las 4 de la tarde, el martillero señor Araya, rematará en la **Casa de Préstamos LA MAGALLANES, Avenida Matta N.o 1004,** las prendas no restacadas y comprendidas entre los números 4,263 a 7,434 y 25,737 a 29,706.

Hay: Cortes de casimir, alhajas, plaquées, victrolas, amoblados, manteles, etc.

Las prendas estarán a la vista desde dos horas antes del remate.

PAGO AL CONTADO.

EL INSPECTOR.

DOS PESOS, MAQUINITAS CHOApineras, bordadoras, dibujos gratis. Bordados sombreros. Galería San Carlos 1. Junio 21

DEPOSITO DE CASIMIRES, SALdos, $ 12 metros. Sección Sastrería, hechuras trajes, 70 rezagados. 75 vestones alpaca, sobretodos baratísimos, facilidades, local propio. Mackenna 1080. A-10

NOVEDADES EN SOMBREROS DE París y Nueva York, se hacen trasformaciones. Madame Ivonne. Moneda 875 (altos). 7-A

PIELES, CUBETEN, CONFECCIOnan Ramírez. Agustinas 2005, entre Brasil y Cienfuegos. 11-A.

VENDO ECHARPE SKUNGS NATUral, Prat 207. 7A



Gran Feria Especial

EL VIERNES 9 DEL PTE.

A LA 1 1|2 P. M.

NORMANDOS PURA SANGRE

Por venta del Fundo El Rincón, La Florida
DEL SR. EMETERIO LARRAIN B.

VACAS NORMANDAS Finas, paridas y preñadas.
VAQUILLAS NORMANDAS, Finas de 1 y 2 años.
TOROS NORMANDOS, Finos de 1 1|2 año.

Estos animales se recomiendan por su clase y calidad, son fina sangre inscritos, hijos de los Toros Normandos, CHAMPIONET, ROBERT OF DISTINGUE, y de las vacas CELESTINE, VICTOIRE, OSTENDE, etc., antiguos animales del afamado Criadero Quino.

DE LA HACIENDA TRAPICHE, LONTUE
DE LA SRA. ELENA GUZMAN DE GARCES

40 ESPLENDIDAS VAQUILLAS DURHAM, de 2 años, muy buena clase, calidad y estado. Hijas de Vacas sobresalientes y de Toros de los Criaderos Marimán y La Peña. Estas vaquillas por su sobresaliente calidad se recomiendan para lechería.

DE PARRAL

80 NOVILLOS DE 3 AÑOS mestizos en muy buen estado, preparados para engorda.
UN LOTE DE BUEYES de trabajo.

DE OTRAS PROCEDENCIAS

VACAS Y BUEYES gordos para Matadero.
NOVILLOS Y VACAS para engorda.
CABALLARES DE MONTURA Y SERVICIO.

EDUARDO RODRIGUEZ & CIA.

FERIA DE PRODUCTOS AGRICOLAS

LARRAIN y Cía. Ltda.

Matucana 10, Casilla 4728. Teléfono 280, Estación DESVIO BANCO DE LA REPUBLICA

HOY MIERCOLES DE 2 A 6 P. M.

REMATE SEMANAL DE PRODUCTOS AGRICOLAS, QUESOS Y MANTEQUILLAS EN NUESTRO LOCAL

10 - MATUCANA - 10

REMATE JUDICIAL Y VOLUNTARIO

DE MENAJES DE CASA Y GONDOLA FORD PARA 20 PASAJEROS

865 - AGUSTINAS - 865

DEPARTAMENTOS —— MENAJES

El Jueves 8 del Presente, de 10 a 12 y de 2 adelante

Por decreto de los diversos Juzgados Civiles en varias ejecuciones, Juzgados de Subdelegaciones rurales, Primer Juzgado del Crimen. Compañías de Seguros, Varias Sucesiones y consignatarios

—: HAY :—

AUTOPIANOS, marcas FISCHER y BEHR BROS, muebles de caoba con estantes y piezas, Pianos de cola marca DUYSEN, Pianos verticales de diversas marcas, victrolas de diversas marcas de mueble y sobremesa, Discos para idem, Instrumentos de cuerda, etc.

AMOBLADOS de salón, sala, escritorio, comedor, dormitorios de 1, 2 y 3 cuerpos, fumoir, hall, etc., en diversos estilos.

ESPEJOS biselados marcos dorados de gran tamaño, vitrinas, mesa de centro, adornos para salón, figuras de mármol, bronce y composición, cortinajes, alfombrados de tira y de una pieza, etc.

ARTICULOS de menaje en general, artículos sanitarios, tinas de fierro enlozado, calentadores a gas, leña y carbón, lavatorios de desagüe, bidets, excusados silenciosos, excusados portátiles, lluvias, botiquines, espejos, útiles de toilette, etc.

ROPEROS, guardarropas, peinadores, cómodas y veladores sueltos, catres de bronce, fierro con bronce y fierro solo, marquesas, colchones de lana y crin, ropa de cama, divanes, servicios de lavatorio, etc.

SILLAS DE VIENA, sillas para jardín, amoblados de mimbre, paragüeros con espejo y asiento, sillas de montar, bicicletas, velocípedos, estufas a gas, carbón y parafina, etc.

COCINAS a gas y económicas con caldero y horno, batería de cocina, estantes para despensa, mesones, mesas forro zinc, Id. con mármol, estantes para botellas, etc., etc.

ALFOMBRAS usadas de tiras y de una pieza, caja de fondos diversos tamaños, escritorios para oficinas, prensas de copiar, amoblados para oficinas, cortinas para galería, etc., etc.

DOS MESAS para operaciones, mesa de fierro y cristal para consultorio médico.

UNA GONDOLA FORD PARA 20 PASAJEROS en muy buen estado y **DEMAS A LA VISTA DESDE HOY:**

VICTOR ARAYA L.,
MARTILLERO DE HACIENDA.

REMATE JUDICIAL

Juicio Vera con Soto y disolución de Sociedad

DE INSTALACION CARROCERIA, MENAJE CASA, AUTOMOVILES y CARRUAJES; UNA PARTIDA CARBON

MAÑANA JUEVES, A LAS 2 P. M.

2379 —— MONEDA —— 2379

DETALLES MAÑANA.

A LA VISTA HOY DESDE LAS 2 P. M.

JORGE BALMACEDA PEREZ,
Martillero de Hacienda.
VICTOR TORO OLIVOS.
Casa Remate, Teatinos 94.

SE ARRIENDA ESTE GRAN LOCAL CON GALPONES Y PIEZAS

ONDULACION MARCEL. 3.00; corte, 2.00. Rosas 948. 8—A.

PELUQUERIA PARA SEÑORAS, corte melena, especialistas en ondulación Marcel. Alameda 2467. 10—A.

VENDO OCASION MANIQUIES, pedestales, sombreros, trajes tejidos. Compañía 1871.

52.— Socios capitalistas e industriales. (Pedidos y

NECESITO SOCIO CAPITALISTA negocio claro. Casilla 1000.

REMATE DEL MENAJE DE CASA

Y MUEBLES ANTIGUOS DE CAOBA DEL CORONEL SEÑOR G. R. V. KINSMAN

ADICTO MILITAR DE GRAN BRETAÑA

MAÑANA JUEVES A LAS 2 P. M.

605 - SANTO DOMINGO - 605

—— HAY: ——

SALON.—Amoblado de nogal tallado estilo Luis XVI, compuesto de sofá, dos sillones y seis sillas; chaisse longe, bergère, sillón confortable; cortinajes azules, chiffonier Luis XVI, muebles **antiguos de caoba y de nogal,** lámpara de pie, 2 lámparas pequeñas, chinos, objetos de cobre, columnas, chal de terneau, cuadros antiguos, acuarelas, piel de Vicuña, linda alfombra persa, lámpara eléctrica, etc.

ESCRITORIO.—Sofá y dos sillones chesterfield tapizados en cuero, mesa escritorio, estantes sin puertas, archivador de escritorio, magnífica Victrola Sonora último modelo con escogido surtido de discos, sillón confortable, cortinajes listados, libros en inglés, mapas y apuntadores para bridge, Mah Jong y otros juegos, estufas eléctricas, caña de pescar, lámpara serpiente, alfombra de centro, etc.

COMEDOR.—Muebles antiguos de caoba en vitrina, mesa de arrimo y mueble esquinero, mesa de correderas, 12 sillas tapizadas en terciopelo, mesa con ruedas para té, biombo, **servicios de porcelana y de cristales,** gran variedad en servicios de porcelana para té y café, fuentes con tapa, salseras, jarros, canastillos, servicios para té y diversos útiles de plaqué finos, **magnífico servicio de cubiertos Maple,** cubiertos para pescado y frutas, tapices persas, cortinajes, lámpara de pantalla, alfombra inglesa, etc.

HALL.—Amoblado tallado tapizado en brocato azul, compuesto de sofá y dos sillones, chiffonier de jacarandá, mesa inglesa de caoba, mesa ratona de caoba, espejo con marco de caoba, gondolas de bronce, jarros de bronce holandeses, lámpara de pie, chal de terneau, cuadros al óleo, tapices persas antiguos, alfombras de centro, plaffonier, etc.

DORMITORIOS.—Cómodas antiguas de caoba, espejo de sobremesa, lavatorio de jacarandá, guarda-ropas, catres de madera, colchones, frazadas, almohadas y cobertores, muebles para zapatos, servicios de lavatorio, roperos, cómodas y veladores sueltos, un **amoblado completo estilo inglés color caoba,** otro juego decorado **estilo español,** catres de fierro, etc.

VARIOS.—Tina enlozada, dos lavatorios de desagüe, dos calentadores a gas, magnífico refrigerador esmaltado, cocina a gas, batería de aluminio, útiles de cocina, estantería, aparador, mesas, maletas, automóvil para niño, estufas a parafina, filtro, prensa para pantalones, sillas de montar para caballero, etc.

A LA VISTA HOY DE 2 A 6 P. M.

JORGE Y VICTOR EYZAGUIRRE H.
MARTILLEROS DE HACIENDA.

"EL TATTERSALL"

REMATE ESPECIAL

DE VACAS DE LECHERIA Y ANIMALES DEL FUNDO "LINDEROS" DE DON CARLOS SANCHEZ GARCIA DE LA HUERTA SE EFECTUARA

EL VIERNES 9 DEL CORRIENTE

EN NUESTRO LOCAL

SE REMATARAN

84 VACAS PARIDAS y preñadas de lechería, de buen mestizaje y producción lechera.
12 TOROS HOLANDESES y DURHAM, en estado de servicio y sanos.
15 BUEYES GARANTIDOS de trabajo.
47 NOVILLOS MESTIZOS de 1 1|2 y 2 años.
53 VAQUILLAS de 1 1|2 y 2 años.
CABALLARES DE SERVICIO DE PATRON PIARA
CABALLARES DE ARADO, tiro y amansa.

Del Fundo "El Rosario", Est. El Monte

40 VAQUILLAS DE 3 AÑOS, cubiertas por toros holandeses. Estas vaquillas son hijas de vacas seleccionadas como buenas lecheras.

EL GERENTE

"EL TATTERSALL"

En la FERIA que se efectuará

HOY MIERCOLES 7

ENTRE OTROS LOTES de GANADO GORDO y para ENGORDA

SE REMATARAN

NOVILLOS y BUEYES GORDOS, llegados de Quinta y San Fernando.
VACAS GORDAS llegadas de Freire.
CABALLARES DE MONTURA, tiro y arado, de diversas procedencias.

EL GERENTE.

REMATE DEL MENAJE DE CASA

DE LA SEÑORA MERCEDES RODRIGUEZ DE GUEVARA

246 — AVENIDA CUMMING — 246
PROXIMO A COMPAÑIA

HOY MIERCOLES A LAS 2 P. M.

POR CAMBIO DE RESIDENCIA

—— HAY: ——

SALON.—Amoblado estilo inglés de lingue fileteado tapizado azulino; rica victrola Imperador mueble de roble americano; discos para idem, lámpara japonesa de pie, floreros de plaqué, columnas, figuras de mármol y porcelana biscuit, alfombrado de una pieza, etc.

SALITA.—Amoblado estilo inglés curvo color caoba tapizado rosa con sofá, dos sillones, cuatro sillas, mesa de centro, pedestales, jarrones de loza, delanteros, grabados, cuadros al óleo, etc.

COMEDOR.—Amoblado estilo Luis XVI de lingue con marquetería, aplicaciones de bronce y cubierta cristal con aparador bajo de tres cuerpos; trinche, vitrina, mesa de corredera y 12 sillas asiento y respaldo enjuncado; carpeta de mesa, servicio losa inglesa, cristalería, plaqués, mantelería, jardineras, platos pintados, grabados, lámpara de pantalla, etc.

DORMITORIOS.—Tres dormitorios con amoblados estilo inglés, Luis XVI y enchapados en nogal con lunas biseladas; mármoles de colores y cristales con roperos de 1 y 2 cuerpos; chiffonier, toilette, peinador — servicios de lavatorios; muebles de asiento tapiz cretona, máquina de coser Singer de siete cajones; mesitas de velador, etc. costurero, maletas de cuero, delanteros, lámparas de gas, juego de desagüe de mármol y níquel; espejo al laqué, botiquín, jarrotorio de desagüe de mármol y níquel; espejo al laqué, botiquín, jardineras, paragüero con luna biselada, amoblado Mission tapiz pergamoid, pedestales, mesita de centro, alfombrado escala, aparador con mármol, peinador, muebles sueltos, cocina económica importada con caldero y horno, mesa forro zinc, batería de cocina, etc.

Y DEMAS A LA VISTA HOY DE 2 A 6 P. M.

VICTOR ARAYA L.
Martillero de Hacienda