EDICION DE 20 PAGINAS
PRECIO EN TODO EL PAIS
30 CENTAVOS

LA NACION

AÑO X. SUSCRICION: Por un año, $ 90.— Por 6 meses, $ 48 Por 3 meses, $ 26.— Por un año, extranjero, $ 150 SANTIAGO DE CHILE, SABADO 29 DE MAYO DE 1926 TELEFONO INGLES 3113 - 3114 AGUSTINAS 1253 - 1269 Núm. 3,422

Exija películas de esta marca — Paramount Pictures — Son las mejores del mundo

LA MODA ACTUAL

ENCANTADOR VESTIDO DE CALLE. PARA LA MAÑANA, EN CREPE BIRMAN AZUL PASTEL, CUYA BLUSA SE ABRE SOBRE UN INTERIOR DE GENERO DE HILO BLANCO Y CORBATA NEGRA. LLEVA ADORNOS DE CINTAS DE TERCIOPELO NEGRO

DE OCASION
MUEBLES
Juegos de dormitorio, comedor, salón y salita de todos estilos.
Roperos, peinadores, veladores, aparadores, mesas, sillas de todas clases a precios reducidos.
Catres de bronce, catres de fierro con bronce, sommiers, colchones de lana y colchones de algodón higiénicos.
Pianos de marcas alemanas a precios de ocasión.
Victrola Victor de mueble N.o XIV, caoba; Victrolas de varias marcas, también de ocasión.
Joyas con brillantes y perlas; artículos para regalos.
NO PIERDA ESTA OPORTUNIDAD
PRECIOS DE VERDADERA LIQUIDACION.
SAN DIEGO 460
FRENTE A LA PLAZA DE ALMAGRO
"EL AGUILA"
N.o.

DINERO
OFREZCO EN PARTIDAS
DE $ 6,000, $ 10,000,
$ 12,000, $ 15,000, $ 20,000
$ 30,000, $ 40,000, $ 50,000
Colocaciones en las mejores condiciones de la plaza. Las tasaciones de las propiedades y el estudio de los títulos son gratuitos para los solicitantes.
OPERACIONES RAPIDAS
Carlos Ossandón B.
Corredor de la Bolsa de Comercio
BANDERA 168

ALMACENES EN CALLE ESTADO
SE ARRIENDAN
TRATAR: SOC. PASAJE MATTE, NUEVA YORK 81

NUESTRA VINDICACION
Nuestras relaciones comerciales y el público en general, pueden haber hecho algún comentario con motivo de haber permanecido los infrascritos detenidos en la Cárcel Pública durante algunos días, por circunstancias relacionadas con el proceso que se sigue a don Aarón Lerner.
La mejor prueba de nuestra inocencia y de nuestra honorabilidad que podemos ofrecer, es la resolución de la tercera Sala de la Ilustrísima Corte, formada por los señores Ministros don Felipe Urzúa, don Horacio Hevia y don Fildor Rodríguez, que nos concedió nuestra libertad bajo una simple fianza nominal.
Santiago Mayo 27 de 1926.
ISAAC ROSENBLÜT.— JORGE JARDEL
Contadores
P.D.— Nuestros más sinceros agradecimientos a los letrados señores: Manuel Rodríguez Pérez, M. Fernando Palacios y León Margulis R., por sus actividades desplegadas en este proceso.

LA CONQUISTA DEL POLO NORTE

La controversia suscitada en 1908, a raíz del anuncio hecho por el doctor Cook, de haber llegado al Polo.— El Comandante Peary y ataques a Cook.— Actualmente éste se encuentra recluído en el Presidio de Leavenworth, pero siempre asegura ser el descubridor del Polo

1. EL DOCTOR COOK Y SUS DOS GUIAS ESQUIMALES, ACAMPADOS EN LA SOLEDAD ARTICA, ILUMINADA POR LA BRILLANTE AURORA BOREAL. —2. FOTOGRAFIA DEL DOCTOR COOK, TAL COMO APARECE EN LA ACTUALIDAD, TRAS DE LOS BARROTES DEL PRESIDIO DE LEAVENWORTH.—3. EL ALMIRANTE ROBERT E. PEARY, A QUIEN LOS TRIBUNALES NORTEAMERICANOS DECLARARON EL VERDADERO DESCUBRIDOR DEL POLO—4. EL PRINCIPE HEREDERO DE DINAMARCA Y EL DOCTOR COOK, CUANDO LA FAMA Y EL PRESTIGIO DE ESTE ERAN UNIVERSALES

Los recientes vuelos de Roald Amundsen y del comandante Byrd a la región polar, han hecho revivir el interés despertado a raíz de las primeras expediciones polares. Se han repetido también las dudas suscitadas en Abril de 1908, cuando el doctor Cook aseguró que había llegado al Polo.

En la fecha mencionada, el docto. Cook juró haber alcanzado el Polo, en compañía de dos esquimales, y para hacer más verosímil su aseveración, mostró, más tarde, fotografías de un "igloo" (casa de nieve) y la silueta, algo borrosa, de dos personas. Sobre el "igloo" flameaba la bandera norteamericana.

La recepción que se le ofreció al doctor Cook, cuando llegó a Copenhague, fué delirante. El alcalde de la ciudad le ofreció las llaves de la misma y el nombramiento de ciudadano honorario; los reyes le dieron un gran banquete; el pueblo lo aclamaba enloquecido.

Cuando el ya famoso descubridor del Polo Norte llegó a Nueva York, su ciudad natal, el delirio fué cien veces mayor. La gran capital neoyorquina vivió una semana, "la semana Cook", en una continua celebración de tan fausto acontecimiento. El Polo Norte acababa de ser descubierto ¡y por un norteamericano!

Pero el comandante Peary, que en esos mismos momentos, y al mando de otra expedición, se encontraba más allá del círculo ártico, envió telegramas al mundo entero asegurando que Cook era un simple impostor, que no había descubierto el Polo Norte, ni nada que se le pareciera, ni había llegado mucho más allá de Alaska, que quien era el verdadero descubridor del Polo Norte era él, ¡Peary!

Gran escándalo en Suecia, Noruega, Alemania y Estados Unidos. El doctor Cook desenmascarado, señalado como un vulgar mentiroso. ¡Era imposible!

Se iniciaron las investigaciones del caso. Cook mostró lo que él consideraba "documentos incuestionables"; Peary lo atacó desde todos los ángulos, y en todas las formas. Por fin, tribunales yanquis resolvieron darle la exclusividad de haber estado en el Polo al comandante Peary.

Los círculos científicos europeos no se pronunciaron al respecto. La plancha había sido demasiado grande para removerla.

Con el tiempo, si es verdad que el tiempo hace justicia, se reconoció que Peary había mostrado mejores y mayores pruebas que Cook, que quedó como embustero.

Cook, después de esta aventura, la más grande y completa que se conoce en la historia moderna de los embustes universales, pues se vieron involucrados y engañados los sabios más grandes de Europa, se dedicó a los negocios; a los negocios sucios, pues el doctor Cook, en vez de curar enfermos, vendía acciones de compañías fantásticas, que ofrecían a sus tenedores ganancias fabulosas. Así anduvo unos diez años, hasta que tales estafas, pues no eran otra cosa, dieron con él en la cárcel.

Actualmente se encuentra recluído en el presidio de Leavenworth, en los Estados Unidos; desprestigiado y vilipendiado, pero no olvidado. El no niega haber cometido estafas, pero continúa asegurando que ha descubierto el Polo Norte. De él se habla cada vez que, como en este caso del comandante Byrd, aparece algún explorador reclamando el honor de [illegible] estado allá.

REALIZAMOS
UNA BUENA PARTIDA DE ACEITE PARA AUTOMOVILES A PRECIOS DE COSTO.
Catedral 1037
31—M.

¡OH, MARGARITA!

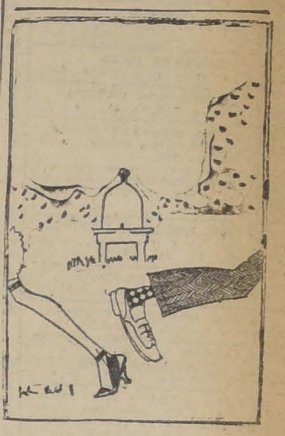

MARGARITA DICE QUE NI EN INVIERNO NI EN VERANO LOS ENAMORADOS DEBEN ACERCARSE A LAS COLMENAS...

— TERRAZA —
ARMENONVILLE
EL CENTRO OBLIGADO DE NUESTRA JUVENTUD ELEGANTE

HSAN

OFREZCO
en arriendo, casas de setecientos a mil seiscientos pesos. También departamentos para Oficinas, Sociedades Comerciales. Seguros, Fotografía, Peluquería u otro negocio en lo más central de la ciudad. Entrega inmediata.
E. ROBUSTIANO VERA
HUERFANOS 1042
N|O.

CASA MAYORISTA NECESITA
DOS JOVENES DESEANDO INICIARSE
EN EL COMERCIO
Presentarse Sábado de 1 a 4 P. M.
BELLAVISTA 0134

THE DANSANT
CLUB FRANCES — CATEDRAL 1085
El Directorio del Club Francés tiene el honor de invitar a la Colonia Francesa y a sus relaciones, a un The Dansant que tendrá lugar en sus salones el Domingo 30 del presente, de 3 a 8 de la tarde.
JAZZ BAND ESCOGIDO Y SORPRESAS
Las tarjetas de entrada a $ 5 por persona se encuentran en el mismo Club.

A los Dueños de Panaderías
Cítase a reunión a todos los industriales en el local de la Asociación del Trabajo, Amunátegui, esquina Catedral, a las 4 P. M. en punto.
Se ruega la asistencia a los dueños de las siguientes panaderías:
La Malagüeña, San Alfonso, Rosas Chicas, La Valparaíso La Compañía, La Mundial, Lourdes, Anexa Patria y San Eugenio.
HUMBERTO SCAPINI R.
Presidente de la Unión de Fabricantes de Pan de Santiago

Aceite para Automóviles $ 0.90 m|cte. el litro. -:- GIBBS y Cía.

GUIA PROFESIONAL

ABOGADOS

HUMBERTO BARROS VALENZUELA
HECTOR ESCRIBAR MANDIOLA
Abogados
Agustinas 1111. Oficina 1. Casilla 2913.

ROBERTO CRUZ
Causas criminales. Morandé 440.

LUIS ALBERTO CASTRO
Morandé 291. Oficina 54.

FEDERICO DUNCKER BIGGS
Huérfanos 833. Altos Banco Germánico. Teléfono 295.

FERNANDO GUZMAN VERGARA
Agustinas 1148, Of. 27. Teléfono 3087.

HECTOR ARNALDO GUERRA
Causas civiles y criminales. Galería Alessandri 24. Tel. 4352.

OSVALDO HEVIA
Morandé N.o 244. Casilla 1831.

RAMON SEGUNDO JIMENEZ
Abogado. Galería Alessandri 17.

BERNARDINO LEIVA
OTTMAR STEGMAIER
Bandera N.o 537. Casilla 2068.

MANUEL MERINO ESQUIVEL
Agustinas 1116. Teléfono 2077. Casilla 2407. De 10 a 12 y 4.30 a 6.30.

ARTURO FERNANDEZ PRADEL
JULIO LEZAETA ROJAS
Compañía 1333. Teléfono 5228.

SAMUEL GAJARDO C.
Morandé 440. Teléfono 2801.

NICOLAS MARAMBIO MONTT
San Antonio 570. Casilla 2699. — Asuntos civiles, especialmente mineros.

VICENTE MOLINOS GAETE
Agustinas 1148. Teléfono 2110. De 10 a 12 y 5 a 7.

BERNARDO MUÑOZ LATORRE
Causas civiles y criminales. Huérfanos 761.

ROBERTO DE PETRIS
Galería Alessandri 26 A. Teléfono N.o 156. Casilla 4044.

ANTONIO PLANET O.
Especialmente cuestiones comerciales. Estudio: Estado 91. Casilla 4034. Teléfono 1137.

SALAS ROMO HNOS.
LUIS Y VICTOR SALAS ROMO
Compañía 1325. Teléfono 1527. Casilla 2231.

ANIBAL BOGEL ARRIZAGA
LUIS MORALES ZUAZNABAR
Abogados. Bandera 552. Casilla 2996. Teléfono 2177.

LORENZO SAZIE
Causas civiles y criminales. Bandera 323. Casilla 3501.

HUBERTO SALGADO
Criminalista. Causas civiles, nulidades matrimonios. Anticipa fondos. San Pablo 1417.

LISANDRO SANTELICES
Abogado. Bandera 260, oficina altos Banco Nacional. Teléfono 831.

HUMBERTO YAÑEZ VELASCO
Morandé 322. Teléfono 1614.

MEDICOS

Dr. ALCAINO
Estudios Europa. Oídos, nariz, garganta, vías lacrimales. Especialista Hospital Salvador y Niños. 3 a 6. Dieciocho 314. Teléfono 257.

Dr. ARTURO ALBERTZ
Enfermedades señoras. San Antonio 275. De 3 a 4. Teléfono 4026.

Dr. CARLOS D. AGUIRRE
Especialmente vías urinarias, venéreas, sífilis. Carmen 191. Consultas: 5 a 7.30 P. M.

Dr. AMENABAR OSSA
Oculista. 14 años Europa, 2 años médico-director Hospital Ojos Condado Stanford (Inglaterra). 21 de Mayo 578. De 2 a 4. Teléfono 602.

Dr. LEONCIO ANDRADE
Medicina general. San Diego N.o 81. De 3 a 5. Teléfono 4528.

Dr. ITALO ALESSANDRINI
Cirugía y ginecología. Consultas de 1 a 3. Merced 822. Teléfono 3555.

Dr. ARNELLO
Cirugía, anestesia general, venéreas. García Reyes 17. D. 12 a 3. Hospital San Vicente 4—6.

Dr. ANIBAL ARIZTIA
Regresó de Europa. Enfermedades niños. Agustinas 1319. Consultorio: Teatinos 254, 2 a 4.30, excepto Sábados.

Dr. BUNSTER
Ayudante clínica ginecológica. Cirugía. Enfermedades señoras, ultramicroscopía. Santa Rosa 86.

Dr. BORQUEZ SILVA
Estudio Europa. Pulmón, corazón, estómago, intestinos, Rayos X, 3 a 6. Arturo Prat 80. Teléfono 19, Matadero.

Dr. RIFO BUSTOS
Estudios Europa. Medicina interna Preferentemente corazón y estómago. De 2 a 5. Manuel Rodríguez 26

Dr. BISQUERT
Vías urinarias, sífilis. Moneda N.o 859. 3 a 6. Casilla 2563. Teléfono 953.

Dr. BRONFMANN
Estudios en Europa. Ayudante clínica quirúrgica. Hospital San Vicente. Cirugía. Enfermedades señoras. Venéreas. 4-6. Cienfuegos 68. Teléfono 3457.

Dr. RAMON BRIONES C.
Cirugía. Enfermedades señoras. Catedral 1165. 5.o Piso de 5-6. Residente Hosp. San Vicente, 2-4.

Dr. ROBERTO BALTRA G.
Ausente en Europa.

Dr. BEAUMONT
Ayudante cirugía. Ginecología. Hosp. Salvador. Claras 150.— Teléf. 93, Santa Elena 3 a 5.

Dr. BULNES
Medicina interna especialmente pulmón. Rayos X. De 3 a 4. Compañía 1378. Teléfono 98. Palma.

Dr. BRAGA CASTILLO
Regresó Europa. Rayos X. Medicina general, niños: 9 a 10, y de 1.30 a 4.30. Merced 136. Teléfono N.o 1393

Dr. BARRENECHEA
Oculista. Especialista oídos, nariz, garganta. Huérfanos 801. Regresó. De 9 a 12 y 3 a 6.

Dr. BARAÑAO GAZMURI
Ayudante ginecología. Hospital Salvador. Cirugía. Enfermedades señoras. Sífilis. Rosas 1627, de 3 a 5.

Dr. MARIANO BAHAMONDE RUIZ
Cirugía, ginecología. 1 a 3. Cochrane 66. Domicilio, Delicias 1230.

Dr. ALEJANDRO BRAVO G.
Cirugía general. Medicina aparato digestivo. Compañía 2165. Teléfono 4073. De 1 a 3. (Llamados nocturnos).

Dr. SANTIAGO BARRENECHEA
Oculista. Ahumada 11. Consultas: 2 a 5.

Dr. F. CASTAÑEDA IGLESIAS
Ex-médico Hospital Niños, Compañía 1339. Teléfono 954. De 1.30 a 3.30.

Dr. HECTOR CORONA T.
Bronquios, pulmón. Asma. Traslsdóse Delicias 938, frente Ahumada. 1 a 2 y 4 a 6.

Dr. ALDO CONTRUCCI
Estudios Europa. Medicina interna. Sífilis. Nataniel 142. 3.30 a 4.30. Jefe clínica profesor Breckmann. Teléfono 3340.

Dr. EDUARDO CRUZ COKE S.
Medicina interna. Merced 805. De 4.30 a 6.30. Teléfono 4905.

Dr. LEONIDAS CORONA T.
ESTUDIOS EN EUROPA
Laboratorio clínico instalado desde su fundación en 1915 en Delicias 868 (frente a Estado).

Dr. LEON CHONCHOL
Medicina general. Rayos X. Sífilis, piel venéreas. Gálvez 61. Consultas 2 a 5.

Dr. EDUARDO DE RAMON
Profesor Extraordinario Ginecología. Estudios Europa. Cirugía, señoras, partos. 2 a 4. — Agustinas 1606. Teléfono 3623.

Dr. IGNACIO DIAZ MUÑOZ
3 a 6. Bandera 574. Teléfono 3424. Medicina general. Vías urinarias.

Dra. JUANA DIAZ MUÑOZ
Especialista enfermedades señoras y niños; 2 a 4. Claras 346. Teléfono 4908.

DOCTOR DAUBAS
Se trasladó a Huérfanos 1330. Consultas 1 1|2 a 3.

Dr. CARLOS DOREN
Enfermedades señoras, consultas: 1 a 4. Monjitas 536. Teléfono 2571.

Dr. JOSE DONOSO
Medicina del Hospital del Salvador. Santo Domingo 739. de 2 a 6. Teléfono Los Leones 109.

Dr. DRECKMANN WEST
Medicina general, Sífilis. Consultas. Catedral 1165, 2 a 5. Teléfono 1448.

Dr. RICARDO DONOSO
Corazón, pulmón. Regresó Europa. 2.30 a 4.30. Agustinas 619.

Dr. DIMITSTEIN
Agustinas 1308 esquina Teatinos. Rayos X, Corazón, pulmón, estómago e hígado. 1 a 4. Teléfono 3848. Domicilio: Rosales 1656, entre Castro y Dieciocho.

DOCTOR ESPINA
Se trasladó a San Martín 372, cerca de Compañía. Consultas 1 y media a 4 P. M.

Dr ESPILDORA LUQUE
Oculista. Estudios Europa. De 3 a 6. Delicias 414.

INSTITUTO DE SALUD
Cisterna (Población Nueva España) Destinado al diagnóstico y tratamiento de las enfermedades nerviosas y mentales. Dirigido por el doctor Fontecilla. Santiago, Delicias N.o 1626. Electricidad médica, baños, etc.

Dr. FUENZALIDA BRAVO — Niños. Merced 560. Teléfono 1721, 2 a 4.

Profesor Dr. FONTECILLA
Regresó de Europa. Delicias 1626. — Rayos X., pulmón, nervios, 2 a 4.

FUENTES MATURANA
Cirugía general de señoras. Nataniel 230.

Dr. FUENZALIDA CORREA
Cirugía señoras. Partos 3—4 Huérfanos 745. Teléfono 466.

Dr. Carlos Garcés B.
Delicias 1276. Teléfono 3747. Exámenes químicos, bacteriológicos. Reacción Wasserman. Medicina interna. 3 a 6.

Dr. RICARDO GUNTHER
Ayudante clínica ginecología. Partos, enfermedades señoras, aplicaciones diatermia. Av. España 696. De 2 -4. Teléfono 253. Parque.

DOCTOR GIANELLI
ESTUDIOS EUROPA
SIFILIS PIEL VIAS URINARIAS
21 de MAYO 562
CONSULTA de 2 a 6.

Dr. VICTOR M GAZITUA
Partos, enfermedades de señoras.— Traslsdóse Agustinas 586. De 2 a 4. Teléfono 976.

Dr. GREENE
Estudios Europa. Cirugía y Ginecología. Calle París 809. (Manzana residencial San Francisco). 2 a 4. Teléfono 2860.

Dr. GLEISNER
Pulmón, hígado, corazón, sífilis, etc. Castro 26, de 3 a 5. Casil. 2664.

Dra. ANDREA GONZALEZ NOLLE
Estudios Europa. Señoras y niños. Riquelme 317. Esquina Huérfanos, 2 a 5, menos Lunes y Sábados.

Dr. ANIBAL GREZ
Oídos, nariz, garganta. De 1.30 a 3.30. Merced 324. Teléfono 4519.

Dr A GORGEWSKY
Médico jefe Policlínico, medicina interna. Hospital San Juan de Dios. Pulmón, estómago, hígado, intestinos. Avenida Brasil 53. --De 2 a 5.

Dr. GUSTAVO GIRON L.
Cirugía y ginecología. Brasil 32. Teléfono 3126. De 1 a 3.

Dr. GONZALEZ H.
Estómago, intestinos, hígado, obesidad, reumatismo, diabetes; pulmones y riñones. 1 a 3. Ejército 644.

Dr. AGUSTIN INOSTROZA
Cirugía general, especialmente niños. Catedral 2851. De 3 a 4. Teléfono 446. Estación.

Dr. RAUL VENTURA JUNCA
Residente Hospital Salvador. Medicina interna. Rayos X. 4.30 a 6. Riquelme 140. Teléfono 3828 y 395.

Dr. ROBERTO JARAMILLO
Ejército 707. Teléfono 142. Parque.

Dr. ARNULFO JOHOW
Estudios Europa. Cirugía y Ortopedia. Adultos, niños, 3-4 Santo Domingo 1523 Teléfono 1033.

INSTITUTO RADIOLOGICO
Dr. Adolfo Kaplan
Radioscopía, radiografía, radioterapia, aplicaciones radium. Estudios Europa y en EE. UU. Huérfanos 1466.

Dr. A. KORNER ADWANDTER
Estudos Estados Unidos Cirugía, ortopedia. 10 a 12 M. Santo Domingo 614.

Dr. KRUMBACH
Titulado en Chile, Alemania. Enfermedades señoras, partos, sífilis, 3-5. Huérfanos 1353. Teléfono 50. Los Leones.

Dr. LARRAGUIBEL
Santo Domingo 739, atenderá de nuevo a su clientela desde el 15 de Junio. Horas de consultas: de 1 a 3. y media.

Dr. TEODORO LEIBLE
Enfermedades nerviosas. Medicina interna. Electricidad médica. De 3 a 6. Olivos 794.

Dr. H. LEA PLAZA
Estudios en Europa. Compañía N.o 2115. Consultas 3 a 6, conforme hora fija Teléfono 3880.

Dr. LABRA LETELIER
Nariz, garganta, oídos, consultas de 2 a 5. Compañía 1361.

Dr. ARMANDO LEON I.
Cirugía. Compañía 1909. Martes, Jueves, Sábados 1-3. Teléfono 3846.

Dr LOIS
San Pablo 1236. Medicina general. Vías urinarias. Sífilis. de 1 a 4.

Dr. LAVAL
Medicina interna. Lord Cochrane 340 De 1 y media a 3 y media.

Dr. GMO. MORALES BELTRAMI
Enfermedades niños. Traslsdóse Catedral 2860. De 4 a 6. Menos Martes. Teléfono 456. Estación.

Dr. OSCAR MELENDEZ
Medicina interna. Sífilis. Santo Domingo 1036. De 2 a 4; y 21 de Mayo 578, de 4 a 5. Teléfono 2831.

Dr. G. MORAGA FUENZALIDA
Enfermedades de niños. Ortopedia. Cochrane 118. Consultas 2 1|2-4. Teléfono 2804.

Dr. ITALO MARTINI Z.
Oculista. Estudios Europa. Ahumada 17. De 3 a 5.

DR. MAHOTIERE
Médico Hospital San Juan de Dios, Estudios Europa. 1-4. Rayos X. Laboratorio. Compañía 1973. Teléfono 4483.

Dr. JUAN MARIN
Cirugía, enfermedades venéreas. Teléfono 4051. Catedral 1165. De 3 a 5.

Dr. MUÑOZ VALENZUELA
Residente Hospital Niños. Tuberculosis infantil. Matucana 302. 3 a 4. Teléfono 442. Estación.

Dr. MALBRAN
Enfermedades mentales y nerviosas. 3 a 4. Providencia 1936. Teléfono 308.

Dr. MORALES VILLABLANCA
Piel, Sífilis, venéreas. Medicina general. Exámenes sangre. 4 a 6. Merced 486.

Dr. MANUEL MORENO
Medicina general Pulmón, Estómago, Neumotórax artificial. San Francisco 155. 2 1|2 a 4 1|2.

Dr. JUAN MONTENEGRO M.
Enfermedades niños, Luz ultra violeta, Compañía 1770. De 1 a 4.

Dr. NECOCHEA
Especialidad: Medicina Interna. —RAYOS X—y Electricidad médica. Estudios en Europa (2 a 5)
DELICIAS 117

Dr. H. NUÑEZ ZAMORA
Señoras, Partos, 2-4 Matucana 289. Teléfono 291. Estación.

DOCTOR HERRERA ROGER
Jefe Policlínico Niños. Campañía 2807. Teléfono 48. Estación.

Dr. LUIS OPAZO P.
Partos, ginecología. Estudios especiales Europa. Agustinas 828. De 2 a 4. Teléfono 2855.

Dr. ALEJANDRO OLIVARES
Medicina interna. Corazón, estudios en Europa. Agustinas 726. De 2-5.

Dr. J. M. VERGARA KELLER
Estudios en Europa. Partos-Ginecología. Agustinas 828. Teléfono 2855.

Dr. ORREGO PUELMA
Medicina interna. Rayos ultra violetas. 3.30 a 5.30. Amunátegui 265. Teléfono 1217.

Dr. ALBERTO PANATT
Pulmón, corazón, estómago, hígado. Rayos X. Teléfono 1211. Delicias 1416. De 2 a 4.

Dr. MARCIAL PARADA S.
Oídos, nariz, garganta. Agustinas 836. Teléfono 186. Ñuñoa. Consultas de 3 1|2 a 6 P. M.

Dr. JULIO A. PAREDES
Especialmente enfermedades señoras. Medicina, cirugía. Brasil 47. De 2 a 4.

Dr. DAVID PULIDO
Enfermedades niños. Santo Domingo 1790. Teléfono 2152. De 1 a 3.

Dr. DANIEL PRIETO
Oculista
Estudios en Europa. Compañía 1361. Consultas: de 3 a 4. Teléfono 4359.

Dr. PRUNES
Estudios en Europa. Jefe clínica piel, sífilis, venéreas. Santo Domingo 504. Casilla 2894.

PENSIONADO "JESUS DE PRAGA"
Avenida Manuel Montt 1549. Teléfono 93, Santa Elena
Fundado 1916. Para tratamiento, diagnóstico, enfermedades, mentales, intoxicaciones. Edificio ad-hoc. Todas comodidades. Gran Parque. Personal especializado.

Dr. LUIS QUIROGA
Medicina general. Consultas: 4 a 5 1|2. Catedral 1452. Teléfono 3760.

ALBERTO RAHAUSEN
Cirugía general. Compañía 2928. Teléfono 192. Estación. De 2 a 4.

Dra. FRESIA ROSAS DE BEHM
Señoras y niños. Ahumada 47. De 2 a 6.

Dr. CESAR RODRIGUEZ LEON
Medicina interna. Enfermedades de niños. Catedral 2607. 1 a 2 y Bascuñán Guerrero 1013. 4 a 5.

Dr. ALFREDO ROJAS CARVAJAL
Lira 35. De 2 a 4.— Medicina interna de adultos, especialmente pulmones, sistema nervioso.
5—Julio

Dr. SCROGGIE
Especialidad enfermedades de niños. Jefe de la Clínica de Niños Universidad de Chile. Consultas de 2 a 4 de la tarde. Rosas 1157. Teléfono 4588.

SANATORIO
Clínica particular, doctor Riveros. Medicina. Operaciones. Partos. Matta 586.

Instituto M. T. Sanitas
Agustinas 1955
Radioterapia. Rayos X. Luz ultra violeta. Aplicaciones Radium. Auto-vacunas.

Dr. ALBERTO SANTANDER
Estudios Europa. Medicina interna, estómago, intestinos, Rayos X. Bandera 756. 3 a 5.

Dr. KELLMUTH SIVERS W.
Médico cirujano. Domicilio: Molina 628. Morandé 742. De 2 a 2.30.

Dr. CARLOS SEAMAN
Médico cirujano. Consultas 1.30 a 4. Delicias 225.

Dr. WALDEMAR SOMMER F.
Vías urinarias, sífilis. Consultas: 4 a 6. Teléfono inglés 4774. Santo Domingo 753.

Dr. MARCO A. SEPULVEDA R.
Laboratorio Clínico. Miraflores 450. Teléfono 233.

Dr. OTTO SCHWARZENBERG
Enfermedades niños. Santo Domingo 1230. Teléfono 1033.

Dr. STOLTING
Oculista. Médico recibido Alemania, Chile. Moneda 627. De 3 a 5.

Dr. TORRES TORRES
Jefe clínica, profesor Korner. Señoras y cirugía. 1 a 5. Delicias 261.

Dr. VEGA MACHER
Exclusividad pulmón. Lunes y Miércoles. De 2 a 3.30. Delicias 274.

Dr. VILLAGRA
Estudios en Europa. Unicamente pulmón. Rayos X. Pneumotórax, Helioterapia. Dieciocho 437 A. De 2 a 5.

Dr. VIVES BRAVO
Enfermedades niños. Delicias 385. Teléfono 2895. Consultas 2-4.

Dr. G. E. VIDAL S
Delicias 2538 Teléfono 245. Estación. De 2-4.

Dr. JAIME VIDAL OLTRA
Ausente en Europa.

Dr. VICUÑA HERBOSO
Ayudante clínica prof. Prado Tagle Hospital San Vicente. Medicina interna. Especialmente corazón Rayos X. Martes, Jueves, Sábado 2.30 a 4.30. Almirante Barroso 270. Teléfono 1058.

Dr. YUNGE
De 2 a 4. Agustinas 2040. Teléfono 287. Estación.

Dr. YAÑEZ G.
Estudios Europa. Piel, sífilis, venéreas. Traslsdóse Merced 553. De 3 a 5. Casilla 618.

Dr. WAUGH
914. Estudios Europa. Internas 606. Venéreas. Sífilis. Wasserman. Compañía 1853, 3 a 4.30.

Dr. WEINSTEIN
Estudios Europa. Enfermedades de la piel, sífilis y venéreas. Radioterapia. Agustinas 1357. De 2 a 5.

Dr. WIREN
Oídos, nariz, garganta. Compañía 1606 De 2 a 5

DENTISTAS

Dr ANGUITA
Especialista en Piorrea. Estudios en Philadelphia. Edificio Ariztía, Piso 7.o

Dr. GUILLERMO AHUMADA
Dentista
Claras 380. Plazuela de la Merced. 9 a 12 M.— 2 a 6 P. M.— Teléfono 4101. Casilla 3206.

Doctor Oscar Bezanilla
Especialidad dentaduras artificiales, con o sin paladar. Hora fija.— Rosas 1210., Teléfono 455.

Dr. CERDA LOPEZ
Ahumada 11. Teléfono 4221. Especialmente puentes, coronas. Extracciones, somnoformo.

Dr. ADOLFO CHECHILNITZKY
Cirugía. Extracciones. Piorrea. Echaurren 87.

Dr. CLODOMIRO CONTRERAS
San Antonio 451. Teléfono 3692. Horas de consultas: 10 a 11 y de 3 a 6

Dr. ERGAS
American Dentist. Puente 637.

ALBERTO GONZALEZ
Estudios Filadelfia. Extracciones difíciles, indoloras. 9, 11.30 y 3-7. Moneda 1361.

Dr. GALLARDO GONZALEZ
Estudios en Filadelfia. Consultas diurnas y nocturnas. Echaurren 26.

Dr. A. LENG
Jefe clínica Piorrea Escuela Dental. 2 a 6. Huérfanos 1616.

DR. MUÑOZ
Especialidad dentaduras sin paladar, garantido. San Diego 995.

VICENTE MARIN A.
Cirujano dentista. Alameda 938.

WENCESLAO MUÑOZ L.
Dentista. Tratamiento rápido. Extracciones sin dolor. San Diego 443.

ALFREDO MUÑOZ LOBOS
Extracciones sin dolor. Somnoformo. Puentes, placas. Tratamientos rápidos. Compañía 1852.

Dr. H. DEL POZO LUQUE
Regresó. Delicias 2624.

EDISON ROSSEL
Cirujano dentista. Monjitas 728.

JOSE MARIA SAAVEDRA
cura la piorrea alveolar, ligada al reumatismo, corazón y otras enfermedades. Alameda 1318.

Dr. ENRIQUE SANSOT
Ahumada 11, Teléfono 4221. Horas: 9 a 12 y 2 a 7.

Dr. DANIEL SIGNORELLI
Cirujano dentista. Independencia 510

SALAZAR - ROIJERS
Dentistas (Estudios Europa). Trabajos en horas. Alameda 2740.

Dr. C. VALENCIA COURBIS
Operaciones indoloras. Coronas. Puentes y dentaduras. Teatinos 50.

VETERINARIOS

CORNEJO FREDES
Medicina preventiva. Sueros, vacunas, 9 a 12. Matadero.

ARQUITECTOS

OFICINA DE CONSTRUCCIONES
Dirección o contrato
LEOPOLDO NAVARRETE CH.
Morandé 67. Teléfono 3189. Casilla 380.

EDUARDO TASSO
Construcciones, transformaciones, reparaciones. Bandera 552.

CARLOS B. CARCAMO
Arquitecto U-Ch. Planos, presupuestos gratis. Construcciones, transformaciones. Brasil 30.

MUSICA

MARIA CRISTINA RIVEROS
Concertista, da clases de piano. Matta 586.

HORTENSIA L. RAMIREZ
Concertista
Da clases de piano.
Agustinas 2003

MATRONAS

MATRONA CLINICA PRIVADA
Consultas gratuitas. Catedral 1811.

MATRONA BECERRA
Franklin 1479. Partos, curaciones, inyecciones. Recibe pensionistas.

CELIA CASTILLO
Recibo pensionistas, atiendo llamados fuera Santiago. Consultas gratis. Bascuñán 84.

GABRIELA CHANALET
Clínica, curaciones, inyecciones, partos. — Santa Rosa 377.

MATRONA BRAZO
Unicamente atiende domicilio, inyecciones. Mujica 20, casi esquina Vicuña Mackenna.

MERCEDES DARRIGRANDI
Regresó extranjero trayendo últimos adelantos. Partos. Atiende distinguida clientela, pensionado particular, atendido médicos. Huérfanos 2744.

A. GEISSE
Matrona Puericulturista, diplomada Europa, últimos adelantos. 1 a 2.30. Lira 34. Teléfono 4133.

ELENA DE PIZARRO
Matrona-masajista, ex-jefe Maternidad. Maturana 790.

H. IZQUIERDO DE GARRIDO
García Reyes 869.

AMELIA MATUS
Consultas gratis. Partos desde \$... sos. Pensiones. Maule 1062.

SARA OSORIO DE GONZALEZ
Matrona, partos y curaciones. Bascuñán 2254. De 1-4.

Mme. S. FRAGNAUD
Matrona francesa. San Francisco 364.

CARMELA ROMAN
Servicio especial de Maternidad. Santa Isabel 315.

MATRONA MERCEDES ROJAS
San Diego 930. Recibo enfermas toda hora.

PENSIONADO DE OBSTETRICIA
Señora Reyes, matrona ginecológica. Establecimiento moderno, atendido cirujanos especialistas. Partos. Esmeralda 636.

CARMELA TORO G.
Partos, asistencia toda hora, recibe enfermas. Matucana 640.

MATERNIDAD PARTICULAR
PENSIONADO QUIRURGICO
del Dr. FELIX VALENZUELA
San Diego 287
Atención especial primerizas, afecciones ginecológicas. Enfermedades niños: lactantes, puericultura, cuna. Tratamiento blenorragia y sífilis. Consultas 10 a 12 y 2 a 4. Atención permanente. Sección Obstetricia a cargo matrona.—Flor Villaseca.

ANA G. VARGAS BARRERA
Partos. Recibo pensionistas. Calle Americana 627. Teléfono 385, Estación.

SOFIA VILLASECA
Matrona
Traslsdóse a Nataniel 826.

PENSIONADO VICENTINI
Establecimiento para la atención de enfermas de parto. Consulte precios. Higiene, comodidad. San Diego 81.

VARIOS

CLINICA ALAMEDA 2393
Tratamiento sífilis, gonorrea en todas sus complicaciones, ambos sexos, curaciones rápidas, métodos modernos. 10 a 12, noche 6 a 8. Hospitalización enfermos; \$ 10 y \$ 20.

POMPAS FUNEBRES
EMPRESA ZENTENO
ESTADO 17 | DELICIAS 2584
TEL. 4275 | TEL. 624
ATIENDE DIA Y NOCHE

DEFUNCION
Partido Demócrata. Agrupación de Santiago
Habiendo fallecido el correligionario señor
Clodomiro Román Valdés
encarecemos a todos los correligionarios concurran a los funerales que se efectuarán el Domingo 30 a las 3 P. M.
El cortejo partirá de la casa habitación Caupolicán N.o 9 (Entre O'Higgins y Carrión)
EL DIRECTORIO.

DEFUNCION
Habiendo dejado de existir ayer a las 8.40 P. M. nuestro querido deudo, don
Clodomiro Román Valdés
rogamos a nuestros amigos y a los que de él fueron se sirvan acompañar sus restos al Cementerio General, mañana Domingo a las 3 P. M.
El cortejo partirá de la casa habitación del extinto, calle Caupolicán N.o 9 (entre O'Higgins y Carrión).
Servicio que agradecerá eternamente.
LA FAMILIA.

DEFUNCION
Habiendo fallecido nuestra querida madre, suegra y abuelita
Dolores Alvarado de Ronda
rogamos a nuestros amigos y a los que de ella fueron se sirvan acompañar sus restos al Cementerio General.
El cortejo partirá hoy a las 4 P. M. de Cuevas 1161.
LA FAMILIA.

SE VENDE
NEGOCIO DE ABARROTES
en buenas condiciones para el comprador, por cuenta de los acreedores.
Tratar en el mismo Almacén, hoy de 10 a 11 de la mañana.
Recoleta N.o 400 esq. Dávila

DEFUNCION
Habiendo dejado de existir nuestra querida madre, señora
Antonia Soto v. de Rojas
rogamos a los que fueron sus amigos se dignen acompañar sus restos al Cementerio Católico.
El cortejo partirá hoy 29, a las 4 P. M., de su casa, Maipú N.o 1139.
Sus hijas.
TERESA Y AUDILIA.

EXPRESION DE GRACIAS
A todas las personas que nos acompañaron ayer en los funerales de nuestra madre, señora
Eduvigis A. v. de Acuña
(Q. E. P. D.)
damos los más sinceros agradecimientos.
LUIS, NEFTALI, BENJAMIN Y ANGEL.
Santiago, 29 de Mayo de 1926.

La Tornería El Cóndor
Cóndor 1380.—
Telf. 270, Parque
Ofrece a Ud.
PISOS PARA OFICINAS
Suc. Julio Tixier

MUEBLERIA La Argentina
214- BANDERA -220
José Gurfinkel
GRAN SURTIDO DE MUEBLES DE TODOS ESTILOS
FABRICA
CHILOE 1310
A precios más bajos que en todas las Mueblerías. Antes de hacer sus compras, consulte mis precios.

FABRICACION DE CAJONES
Y JABAS PARA FRUTAS
Tenemos para entrega inmediata Cajones Vineros y Litreros.
"LA REPUBLICA"
BARRACA Y FABRICA
DOMEYKO 2354.—TELEFONO 186, PARQUE

CONSULTORIO
PARA
Perros, Gatos y Aves
Doctor L. Schmidt Herman, Veterinario especialista, Monjitas 780. Teléfono 3649.

Hora: 2 a 7 P. M.

Consulta	\$ 5.00
Aves	3.00
Ambulancia, ida y vuelta	5.00
Grandes animales	8.00
Id. a domicilio	15.00

OPERACIONES EN GENERAL
Veterinarios y Practicantes
para la atención de animales mayores, a las haciendas y en la ciudad.
REMEDIOS
LABORATORIOS

Nujol
M. R.
COMBATE EL ESTREÑIMIENTO
SU USO REGULAR ASEGURA EL ASEO INTERIOR DE SU PERSONA
EN VENTA EN TODAS LAS BOTICAS Y DROGUERIAS
A BASE DE ACEITE MINERAL

Sin Comisionistas
VENDO
espléndida casa habitación, calle Claras 162. Tratar en el Laboratorio NITRO OZONA.
— MERCED 456 —

PROPIEDAD DE RENTA
barrio Purísima, muy buena situación, se vende \$ 150,000.
Mayores datos:
MONEDA 1140

OCASION
SE VENDE CHASSIS PROTOS
Adaptable para góndola o camión de reparto.
Buen Estado
TRATAR: SEÑOR LOBOS
DELICIAS 119

Señorita
para trabajos de Contabilidad, se necesita. Prefiérese interesadas que sepan taquigrafía y dactilografía. Ofertas manuscritas, indicando pretensiones y referencias a
CASILLA 1858

FABRICACION DE CAJONES
Y JABAS PARA FRUTAS
Tenemos para entrega inmediata Cajones Vineros y Litreros.
"LA REPUBLICA"
BARRACA Y FABRICA
DOMEYKO 2354.— TELEFONO 182, PARQUE

Productos NESTLE
"LECHE CONDENSADA" Nestlé, "Lechera", cajón de 48 latas.
"HARINA LACTEADA" Nestlé, cajón de 50 latas.
"LECHE MALTEADA" Nestlé, cajas de 25 lbrs.
"LACTOGENO". Alimento para niños, Nestlé, cajón de 24 latas
—:— AGENTES —:—
Duncan, Fox y Cía.
SANTIAGO

FERROCARRILES DEL ESTADO

PROPUESTAS PUBLICAS POR MATERIALES, UTILES, ETC.

Para el aprovisionamiento de la Empresa durante el año 1926, cuyos detalles están a la venta en la Sección Pruebas del Departamento de Materiales y Almacenes, en la Estación de Alameda, serán abiertas en dicho Departamento, a las 15 horas de los días que se indican, el valor aproximado de los materiales y útiles el siguiente en moneda legal:

EL DIA 20 DE MAYO DE 1926
Grupo N.o 24.—Metales en lingotes, Materiales de fundición

EL DIA 2 DE JUNIO DE 1926
Grupo N.o 28.—Herramientas en general
Grupo N.o 26.—Vidrios y espejos
Grupo N.o 27.—Maquinarias

EL DIA 14 DE JUNIO DE 1926
Grupo N.o 28.—Aceros y fierros

EL DIA 28 DE JUNIO DE 1926
Grupo N.o 29.—Cañerías y accesorios
Grupo N.o 30.—Materiales eléctricos

EL DIA 9 DE JULIO DE 1926
Grupo N.o 31.—Herramientas neumáticas
Grupo N.o 32.—Material para alumbrado de locomotoras y equipo

EL DIA 20 DE JULIO DE 1926
Grupo N.o 33.—Repuestos para locomotoras, coches y carros

EL DIA 5 DE AGOSTO DE 1926
Grupo N.o 35.—Repuestos para auto-carriles y para calentadores Wortington

EL DIA 20 DE AGOSTO DE 1926
Grupo N.o 36.—Materiales para Señalización, Telégrafos, Teléfonos y Timbres
Grupo N.o 37.—Materiales eléctricos para sub-estaciones, líneas aéreas y alumbrado
Grupo N.o 38.—Muebles y útiles

Santiago, 17 de Diciembre de 1925.

LA NACION

Santiago, 29 de Mayo de 1926

LA AGRICULTURA EN COQUIMBO Y ATACAMA

En 33.000,000 de pesos se calcula el valor de las obras de regadío proyectadas para las provincias de Atacama y Coquimbo y contenidas en un plan general que se ocupa actualmente de estudiar la Dirección de Obras Públicas. El Ministro del ramo, en oficio enviado ayer al Departamento de Agricultura anuncia que ya se ha acordado la realización de todas aquellas obras cuyo estudio haya terminado en forma definitiva.

Obligadamente placentero tiene que ser el comentario que se haga alrededor de esta resolución gubernativa que viene a aliviar la justa inquietud de dos provincias y ha terminar con una desesperanzada tensión de largo tiempo. Hemos dicho ya cuales son las obras más urgentes cuya construcción habrá de emprenderse con resolución y rapidez. En realidad, la situación de la Agricultura de Atacama y Coquimbo es de aquellas que no admiten dilaciones sin grave daño, no ya para los intereses regionales solamente sino para los del país en general, que tiene necesariamente que resentirse en su estructura total de la anemia de sus partes.

La complacencia que provoca la resolución del Gobierno de emprender cuanto antes las obras de regadío en cuestión, no excluye, sin embargo, la advertencia, que ya hemos hecho en artículos anteriores, de que esas obras no serán bastantes para producir el renacimiento económico que todos deseamos como indispensable para esas dos provincias de legendaria riqueza. Aparte de la minería, a la cual hemos dedicado capítulos especiales, y de cuya situación actual seguiremos ocupándonos en artículos posteriores, hay que considerar en toda su extensión el problema agrícola de la región que no se circunscribe a los términos de un buen plan de regadío sino que tiene su raíz en las características mismas de los cultivos.

Hace pocos días anotamos ya la necesidad de que el Gobierno arbitre las medidas del caso para generalizar entre los agricultores de esa zona los sistemas del "dry farming", únicos adecuados a las especiales condiciones de esos terrenos. Los trastornos que produce la sequía en esa región, hasta llegar a la pérdida del ganado y a la despoblación de los campos, podrán sin duda aminorarse con las obras de regadío en proyecto y perder su aspecto pavoroso; pero en ningún caso terminar completamente. Los agricultores deben poner también algo de su parte y plegarse con mayor docilidad a los imperativos de la naturaleza. Naturalmente que este remedio es a largo plazo y requiere una fuerte dosis de laboriosa paciencia, pero, por desgracia, no se divisa otra manera científica de ponerle término a la situación actual.

Al Gobierno le corresponde la primera parte de esta tarea. Las medidas iniciales deben tomarse con vistas a la enseñanza y práctica del procedimiento a fin de que los agricultores puedan convencerse del éxito y adoptar estos nuevos métodos, que cada día se vulgarizarán más por la experiencia que de su aplicación se desprenda. Para llegar a este resultado es indispensable establecer esos trabajos en el terreno mismo que ha de beneficiarse con ellos, en forma de Campos Experimentales y Demostrativos, que por tener un costo más reducido de sostenimiento pueden multiplicarse en la región, complementándolos con una Escuela Práctica de Agricultura especialmente dedicada al labo[reo] de terrenos secos. Si a esta enseñanza objetiva le agregamos la propaganda que constantemente hace el Servicio de Agrónomos Provinciales, habremos hecho buena parte de la acción más importante que corresponde al Estado.

El "dry farming" es el método de los trabajos rápidos, porque ha de aprovecharse en corto tiempo la escasa agua de que se pueda disponer. Como en esos terrenos no abundan los pastos, los ganados no pueden ser abundantes y este es otro inconveniente grave que se presenta. Para subsanar este inconveniente es indispensable reemplazar el uso del ganado por el empleo de los tractores, maquinaria que está perfectamente indicada en esa situación y, además, disponer de ciertos instrumentos de trabajo capaces de soportar una labor especialmente ruda y desgastadora, a fin de que cada operación se termine en el menor tiempo posible y, de esta manera, pueda mantenerse acumulada en el terreno el agua que éste ha recibido y que sólo debe ser aprovechada por las plantas que allí se cultivan.

Pero no sólo se requieren condiciones especiales de trabajo para el éxito de este sistema, sino que también es indispensable disponer de semillas correspondientes a variedades especialmente adaptables a estas condiciones extremas de sequedad; para llegar a tal resultado esas variedades deben estudiarse en su adaptación y deben ser seleccionadas en los Campos de Ensayos y Demostración a que nos hemos referido.

Así, pues, para la buena aplicación de "dry farming" es necesario transformar fundamentalmente el sistema de trabajo que hoy día se emplea en los terrenos secos de la región Norte. Este cambio en el sistema de cultivo y de explotación, implica no sólo el conocimiento previo del sistema, sino también la inversión de capitales importantes para la adquisición de las maquinarias e implementos que requiere dicha forma de trabajo.

Dada la pobreza de nuestra agricultura y la situación de angustia producida en las regiones secas, por los desastrosos efectos de los dos últimos años pasados nos vemos siempre precisados a llegar a la conclusión de que se necesitan los auxilios de una institución que proporcione el crédito o capital necesario, a fin de que esta evolución se haga en forma debida y dentro de un plazo prudencial. Las instituciones de crédito que están un estudio podrían efectuar esta gran labor sin mayores dificultades y con un positivo beneficio para la situación general de esas dos provincias que requieren y bien merecen una delicada y preferente atención gubernativa. Entre estas instituciones está la Caja de Crédito Agrario, filial de la Caja Hipotecaria, que tiene por objeto facilitar la aplicación de las leyes últimamente dictadas de Prenda Agraria y Almacenes de Depósito o "warrants".

En consecuencia, podemos circunscribir a tres términos la solución del problema de Atacama y Coquimbo: la pronta realización de las obras de regadío en proyecto, como medida inmediata; la implantación del "dry farming" como remedio permanente y de más larga visión; y la protección de la minería, que podría hacerse en una forma similar a la que aconsejamos para facilitar la evolución hacia el "dry farming" de los métodos de cultivo.

Las 7,487 pertenencias mineras denunciadas e inscritas en la provincia de Atacama y que abarcan una superficie de 67,493 hectáreas; y las 5,215 de Coquimbo con una extensión de 15,702 hectáreas constituyen una fuente de riqueza en latencia que sólo espera una ayuda efectiva para convertirse en un generoso manantial de incalculable rendimiento. Ahí están los establecimientos de Chañaral, Chañarcitos y Agua Amarga, Potrerillos, Puquios, Cerro Blanco y Yerbas Buenas en Atacama, y los de Tofo, Cristales, Compañía, Jarilla de Andacollo y Punitaqui, para no referirse sino a los que llevan una vida estable y firme. Es difícil marginar, siquiera aproximadamente, las posibilidades que duermen en las entrañas de esos cerros rugosos y aparentemente inútiles.

Cuando se ponga en ejecución todo este plan combinado podrá decirse que las provincias de Atacama y Coquimbo han sido definitivamente reincorporadas a la vida económica y financiera del país.

MANUEL LINARES RIVAS

Don Manuel Linares Rivas ha enviado desde las columnas de "La Nación" su saludo a un público que le admira y que conoce su obra en un grado en que tal vez él mismo no se imagina.

El público chileno, en efecto, está familiarizado con las producciones del dramaturgo español: desde la alegría retozona y fresca de "Porque sí" o "Cuarto Menguante" hasta las trágicas situaciones sentimentales de "La Garra" el público ha seguido con interés los interesantes matices de su obra valorizándola debidamente.

Manuel Linares Rivas ha gozado siempre de la estimación y el aplauso de los pueblos de esta América. Su pura vena castiza, su ingenio fresco y juvenil, su tecnicismo admirable, han sabido llegar al corazón del público que ha premiado sus obras con sus mejores aplausos.

"El Abolengo", "Como los Cuervos", "María Victoria", "Las Zarzas de la Vida" son diversas etapas de la carrera triunfal del dramaturgo español que han afirmado en forma clara sus méritos artísticos haciéndolo merecedor de la destacada situación que ocupa en la intelectualidad castellana.

El saludo de Manuel Linares Rivas ha llegado, pues, a un país que lo conoce, lo comprende y lo aprecia en todo su valor.

COMPRO
JOYAS DE VALOR AL CONTADO
La casa que más paga.
DELICIAS 851

VENDO
Espléndida residencia moderna
SITUACION CENTRAL
Consta de magníficas y numerosas piezas de recibo, gran hall, 10 dormitorios, 4 piezas de toilette, terraza, numerosas dependencias, garage. Jardín a la calle y parque al fondo.
Precio: $ 420,000
EN ALAMEDA
RESIDENCIA MODERNA.— En los bajos consta de salón, escritorio, hall, comedor, dependencias. En altos, dormitorios y piezas toilette. Decorados, parquets. Facilidades de pago.
. Precio: $ 300,000 .
Carlos Ossandón B.
Casilla 1080.— Bandera 168

Chile, el Quijote de América

por CONRADO RIOS GALLARDO

El sentimiento nacional empieza a sentirse herido ante el extraño giro del problema de Tacna y Arica. No existe ya la serenidad de antes para mirar el curso de los acontecimientos. El país vencedor va conduciéndose como un vencido. Seguramente tendríamos mayor energía para defender en el campo de batalla el fruto de la victoria. Las fórmulas más absurdas se discuten bajo otro cielo y los chilenos no nos rebelamos al saber que ha existido hasta la intención de dividir en tres partes el territorio. Parece que se ignora que Tacna y Arica debe su prosperidad al esfuerzo de muchos chilenos, que partieron un día a clavar su tienda de trabajo en esa tierra, llevando en el fondo del corazón el sentimiento de completar la obra de la espada con el martillo. Despreciando todo esto, se cree fácil dividirla en parcelas, entregarla a dominios extraños, sin consultar siquiera la voluntad de los hombres que labran sus campos.

Es hora que terminemos con una jornada iniciada en Diciembre de 1921. Es ya demasiado penosa para el patriotismo. Estamos destrozando nuestro pasado heroico, hiriendo la memoria de otros hombres, procediendo como un pueblo enfermo; estamos entregándolo todo: pasado, presente y futuro. Vamos cediendo en nombre de principios pacifistas y de sueños bellos, pero ilusorios. Estamos quemando los blasones de nuestra nacionalidad en un altar al cual sólo Chile ha llegado hasta este momento a prosternarse. ¿Somos acaso el único país de América que aprovechó el derecho que concede la victoria? ¿No hay pueblos americanos que han hecho sus fronteras a cañonazos o con simples invasiones? ¿Algunos han sido como el nuestro provocados a una guerra desigual e injusta? ¿Algunos han estado como Chile en 1879 en peligro de desaparecer como nación? ¿Algunos han obtenido una victoria con mayores sacrificios y mayores demostraciones de heroísmo?

Ha sonado la hora de que Chile deje de ser el Quijote de la América!

Escrutemos el horizonte internacional de nuestro viejo adversario. Inclinémonos a mirar al fondo de su historia. Veamos si tiene la nobleza y la generosidad de la nuestra. Analicemos con el espíritu del hombre de estudio su pasado y veamos si es el Perú una nación que pueda darnos lecciones en Derecho y probidad internacional.

La historia de sus relaciones con Colombia es negra. Desde 1829 el Perú no ha hecho sino que violar todos los tratados y todos los pactos. La espada del conquistador ha ido siempre precediendo al Derecho. Un día, el 10 de Julio de 1911, el Coronel Oscar Benavides al mando de cuatro cañoneras y 500 hombres, asaltó el resguardo de "La Pedrera", qué fué defendido durante tres días y tres noches por 70 soldados colombianos. El Coronel ante la magnitud de la hazaña, fué ascendido a General y más tarde terció a su pecho heroico la banda de Presidente de la República.

Cada violación de un tratado, cada desconocimiento de un pacto, cada ataque a un resguardo, ha importado en conjunto al Perú la ocupación de 101,795 kilómetros de territorio colombiano.

Ecuador es víctima como Colombia del derecho del más fuerte. En dos ocasiones los navíos de guerra del Perú han bloqueado Guayaquil y sus expediciones militares han llegado casi hasta su corazón, dejando en el camino decenas de ecuatorianos cara al sol. En 1901 y en 1917 invadió por diversos puntos el Ecuador y dejó clavada la bandera. No respetó en ninguno de los dos casos el "statu quo" existente entre ambos pueblos. La diplomacia de Quito ha protestado de los atentados, más su voz no ha alcanzado como otras a conmover la América, lo ha hecho siempre en acentos viriles y jamás con exclamaciones que infundan piedad.

Así por estos procedimientos, ejerciendo como razón suprema el derecho del más fuerte, ha llegado el Perú a ocupar 204,527 kilómetros cuadrados de tierra ecuatoriana.

Más la América ha vivido tranquila, ningún pueblo ha protestado, ninguna nube empañó el cielo continental, ningún peligro hubo necesidad de conjurar, sólo el caso de Chile y el Perú ha podido conmover a América.

Perú ocupa por la fuerza a Colombia 101,795 kilómetros cuadrados; Perú ocupa por la misma razón al Ecuador 204,527 kilómetros cuadrados. Total: 306,322 kilómetros retenidos sin más derecho que la fuerza. Por la vía diplomática disputa a ambos pueblos otros 300,000 kilómetros.

Chile conserva su dominio en Tacna y Arica en razón de un tratado. El territorio mide una superficie de 23,958 kilómetros cuadrados. Este conflicto perturba la paz de América y tiene la virtud de conmover a América.

Así como el Perú, algunas naciones americanas, donde mucho se habla de los postulados de fraternidad, solidaridad continental, digámoslo alguna vez en voz alta, tienen hechos abusos de fuerzo, de naturaleza tal, que algunos pueblos deberían arrancar ciertas páginas de la historia de América.

No es este el caso de Chile que llega a sacrificios extremos en homenaje de una paz ilusoriamente amenazada, a límites a que no ha llegado hasta el presente ninguna nación americana. Si otros pueblos siguieran nuestro ejemplo, el mapa de América habría que hacerlo de nuevo.

¡Ha sonado en la conciencia nacional la hora de que Chile deje de ser el Quijote de la América!

C. R. G.

100 a 150 cuadras
LO MAS PROXIMO POSIBLE A SANTIAGO
COMPRAMOS AL CONTADO
LO QUE SE DESEA ES TERRENO Y SITUACION
No importa los edificios ni construcciones; pero que sean buenos suelos y bien regados.
NEGOCIO MUY RAPIDO
OFERTAS A
ALEJANDRO GREENE CRUZAT
Abogado y Corredor de Comercio
SECCION FUNDOS
ALEJANDRO GREENE VALVERDE
TEATINOS 86.— CASILLA 3722

Diabéticos
Curación radical de esta terrible dolencia por medio del precioso nuevo producto opoterápico:
Amigdalina Glicolítica
de gran boga en Europa en los Centros Científicos
a base de los principios glicolíticos de las amigdalas.
Medicación científica de la DIABETIS mellito y de la glicosuria en general.
Da al organismo la capacidad necesaria para asimilar los hidrocarbonatos y hace desaparecer la molesta consecuencia del estado diabético.
Infinidad de casos comprobados en Chile desde el comienzo de su tratamiento con desaparición completa del azúcar.
VENTAS POR MAYOR:
MANUEL J. MASALIAS.
Concesionario Exclusivo para Chile.
VICTORIA 612 —— CASILLA 493 —— VALPARAISO

INFORMACIONES DEL INTERIOR (DE NUESTROS CORRESPONSALES)

A T A C A M A

LOS EDITORIALES DE "LA NACION" LLEVAN UNA SENSACION DE ALIVIO A ATACAMA

(DE NUESTRO CORRESPONSAL, POR TELEGRAFO)

COPIAPO, 29.— Una verdadera sensación de alivio y de esperanza han traído a los habitantes de la provincia de Atacama, los editoriales publicados en "La Nación", por medio de los cuales se pide protección para esta provincia que languidece por falta de ayuda del Gobierno para explotar las riquezas mineras que contiene, y regar sus fecundas tierras.

Aquí no hay esperanzas de lluvias y la zona está amenazada con sus terribles consecuencias ante un nuevo año de sequía.

En tal situación, la vida se hace cada día más difícil, debido a la considerable alza de los artículos de primera necesidad.— **Villagrán.**

Ñ U B L E

NUEVAS BASES PARA EL ARRENDAMIENTO DE LAS TERMAS DE CHILLAN

(DE NUESTRO CORRESPONSAL, POR TELEGRAFO)

CHILLAN 28. — La Comisión que estudiaba la manera de explotar los baños termales, entregó a la Alcaldía y a la prensa local nuevas bases para su arrendamiento.

Entre las principales condiciones merecen señalarse las siguientes: el remate debe efectuarse en la Sala Municipal el 1.o de Mayo próximo, principiando las posturas por 700,000 pesos, a excepción de los baños que administrará directamente la Municipalidad; el plazo del remate será de ocho años; para oponerse a este arrendamiento se necesitará hacer un depósito de garantía de $ 15,000, a la orden del Primer Alcalde; el arrendatario deberá rendir una fianza de $ 100.000, en el momento de firmar la escritura y estará obligado a mantener existencias para expender esta bebida al público, debiendo la Alcaldía fijar anualmente los precios; la Municipalidad podrá autorizar la estada gratis de los pobres de solemnidad, cuyo mal estado de salud acredite cualquiera autoridad de la República; reservar para los empleados municipales un 30 o|o de rebaja, tanto en la pensión como en el transporte.

Las tarifas por personas, con pensión, fluctúan entre $ 60 y $ 8, y los transportes entre $ 60, y $ 15.

La discusión de las bases se ha postergado hasta la próxima semana, con el fin de que los diarios recojan algunas opiniones en el público por medio de encuestas que han abierto. — **Lagos.**

M A L L E C O

LA VISITA DE UN INSPECTOR FISCAL A LA TESORERIA DE NACIMIENTO

COMUNICACION TELEGRAFICA DEL TESORERO FISCAL

NACIMIENTO 28. — Ha sido enviado a 'La Nación" el siguiente telegrama:

"El Inspector de Oficinas Fiscales señor Pascual Vera, terminó ayer su visita a la Tesorería Fiscal y de Beneficencia, de este Departamento. El Inspector no ha encontrado ninguna irregularidad en el funcionamiento de dichas oficinas.

Los detalles sobre estas supuestas defraudaciones en la Junta de Beneficencia van por correo. — (Firmado). — **Roberto O'Ryan,** Tesorero Fiscal".

ANTOFAGASTA

El bono libre en la Caja de Seguro Obrero

(De nuestro corresponsal, por telégrafo)

Asesinos aprehendidos.

ANTOFAGASTA, 29.— Han sido aprehendidos los asesinos que ultimaron hace algunos días al comerciante, señor Hussaff, en la pampa salitrera.— **(Barrios).**

Don Hugo Silva

ANTOFAGASTA, 29. — De ...

ACONCAGUA

El "Andes Tennis Club" inaugurará mañana su cancha

(De nuestro Corresponsal, en Los Andes)

LOS ANDES 29. — Anunciamos que el Andes Tennis Club, tenía en preparación un interesante programa deportivo social, con motivo de la inauguración de su cancha y que éste se llevaría a efecto en el día 21 de Mayo próximo pasado; pero debido a que ese día la lluvia impidió la realización de la mayoría de los festejos anunciados en conmemoración de nuestra epopeya naval, debió suspenderse esta fiesta,

Esta vez se ha fijado para el próximo Domingo, y dado el entusiasmo con que se realizan los preparativos, este acto promete alcanzar buen éxito.

Priveramente se efectuará una interesante competencia de dobles para caballeros y mixtos, entre las delega-

SANTIAGO

Excursión de estudio

SAN BERNARDO 29. —**EXCURSION DE ESTUDIO.**— Los alumnos de la 3.a preparatoria B., del Liceo de Hombres de San Bernardo, efectuaron ayer una interesante excursión de estudio al Museo de Historia Natural de Santiago, acompañados del profesor del curso.

NOMBRAMIENTO. — El señor Guillermo González Vásquez ha sido nombrado profesor en propiedad en la asignatura de química del Liceo de hombres.

SOCIEDAD DE ESTUDIANTES POBRES. — La Sociedad de Estudiantes Pobres de San Bernardo celebró ayer una interesante sesión en la que se tomaron importantes acuerdos y se concedieron auxilios a varios protegidos.

INSPECTOR DE POLICIA. — Inspector de Policía de San Bernardo ha sido nombrado el señor Héctor Caballero, en reemplazo del inspector señor Abel Merino, fallecido últimamente.

VIAJEROS. — Se han dirigido a Santa Cruz el señor Enrique Riveros Pasquets, señora e hijito.

—Procedente de Viena ha llegado a ésta, donde fijará su residencia, el señor Carlos Maluschka Malpy.

BENEFICIO PRO-CRUZ ROJA. — Próximamente se dará en el Teatro Venus una gran función a beneficio de la Cruz Roja de San Bernardo, institución que goza de gran prestigio por la benéfica labor que viene desarrollando en bien de las clases desvalidas. (

Tomarán parte en esta velada distinguidas señoritas de la localidad — **Alarcón.**

COLCHAGUA

Manifestación de despedida en honor de la ex-Directora del Liceo

(De nuestro corresponsal, por telégrafo)

SAN FERNANDO, 29.— A las 6 P. M. de hoy, se llevó a cabo en el Teatro Municipal, un interesante acto literario-musical, con que el profesorado y alumnas del Liceo "Eduardo Charme", despedían a la Directora, señora María Bally de Silva, con motivo de su reciente jubilación.

El teatro se hizo estrecho para contener la numerosa concurrencia, la que recibió con visible satisfacción el desarrollo del programa. Esta fiesta s ehizo extensiva a la nueva Directora, señorita Clementina Peña Aguayo.

Hablaron la profesora señorita

V A L P A R A I S O

LA EXPORTACION DE SALITRE DECRECE EN FORMA ALARMANTE

UN LIGERO ESTUDIO DE LAS EXPORTACIONES EN LAS ULTIMAS SEMANAS

Ultimamente se ha venido comentando con insistencia la situación en que se encuentra la industria salitrera dándose detalles verdaderamente alarmantes del decrecimiento en las ventas.

Ayer tuvimos oportunidad de recoger en la Oficina de Estadística de la Superintendencia de Aduanas los detalles que van a continuación los que demuestran el decrecimiento considerable que han experimentado las exportaciones en las últimas semanas.

Durante la semana que terminó el 22 del presente, hubo las siguiente exportaciones:

Por Pisagua, 0 quintales métricos.
Por Iquique, 41,705 quintales métricos.
Por Tocopilla, 0 quintales métricos.
Por Antofagasta, 2049 quintales métricos.

Por Taltal, 0 quintales métricos.
Total: 43,754 quintales métricos.

Para tener una idea del decrecimiento que comentamos basta con observar las exportaciones por los mismos puertos en las cinco semanas precedentes. En la semana que terminó el ocho del presente, hubo un total de 94,805 quintales exportados; en la terminada el 24 de Abril, 208,425 quintales métricos; en la terminada el 17 de Abril, 273,299 quintales métricos, y en la terminada el 10 de Abril, 311,... quintales métricos.

Como puede notarse en el curso de cinco semanas las exportaciones se han reducido en 2..,... quintales métricos.

LOS EMPLEADOS PUBLICOS Y PERIODISTAS ANTE EL PROYECTO DE LAS JUBILACIONES

Los empleados públicos y periodistas han seguido en estos días, trabajando activamente, a fin de obtener que no se innove sobre las jubilaciones en la forma en que están establecidas en la Ley N.o 767 que creó la Caja Nacional de Empleados Públicos y Periodistas y que, como sabemos fija el plazo de treinta años de servicios para todo el personal de la Administración Pública.

Consecuente con este sentir, la Junta Ejecutiva de la Liga, conjuntamente con los dirigentes de las entidades sociales de los Empleados Públicos y Periodistas, envió un memorial, hace poco, dirigido al Presidente de la Cámara de Diputados que fué publicado en estas mismas columnas.

Hoy, los mismos dirigentes firmantes, han enviado otro análogo al Presidente de la Cámara de Senadores, despachándose, además, telegramas a los colegas de Santiago a fin de que apoyen en conjunto ante el Senado de la República, la justa petición de los colaboradores del Estado pues ninguno quiere jubilaciones ilusorias.

Por otra parte, siguen recibiéndose de provincias comunicaciones dirigidas a la Liga de Empleados Públicos en que aplauden su actitud y se solidarizan con el movimiento de opinión propiciado por esta importante institución.

EL NUEVO BANCO ESPAÑOL ABRIRA SUS PUERTAS EN LA SEGUNDA QUINCENA DE JUNIO

SE DESIGNA PRESIDENTE DEL CONSEJO DE VALPARAISO, A DON RAMON PUELMA BESA

En la tarde de ayer se reunió el Consejo General del nuevo Banco Español (Chile), designando presidente del Consejo de Valparaíso a don Ramón Puelma Besa.

Este mismo Consejo, en la sesión anterior, acordó designar gerente del Banco en este puerto a don Francisco de Paula Donoso, quien en el antiguo Banco, desempeñaba el puesto de gerente de las sucursales.

Esta nueva institución bancaria abrirá sus puertas en la segunda quincena del próximo mes de Junio.

...ber una copa de champaña en el ...ub Naval, poniendo a disposición ...l comandante Zimmermann los salones de la institución.

...s que prestó a la colectividad en ... puesto de secretario.

El nuevo Adicto Naval argentino fué presentado ayer al Director General de la Armada

Por el expreso de la mañana de ayer llegaron a nuestro puerto los capitanes de fragata argentinos, señores Urquiza y Zimmermann, con el objeto de presentar al primero al segundo, al Director General de la Armada como nuevo adicto naval de su patria en Chile.

Desde la estación del puerto, los marinos argentinos se dirigieron directamente a la Dirección General de la Armada, siendo recibidos en el acto por el vice-almirante don Juan Schroder.

El comandante Urquiza presentó al jefe de la marina chilena, al comandante Zimmermann como su sucesor en el país, aprovechando al mismo tiempo para agradecerle todas las atenciones que recibió de los marinos chilenos durante el desempeño como adicto naval de Argentina.

El almirante Schroder saludó cordialmente al nuevo adicto naval argentino, ofreciendo toda clase de facilidades para el mejor desempeño de la misión que su Gobierno le ha encomendado en nuestro país.

EL SALUDO A LOS DEMAS JEFES NAVALES

De la Dirección General de la Armada, los comandantes Urquiza y Zimmermann se dirigieron a saludar a todos los directores particulares de la institución, y al jefe del Estado Mayor contra-almirante don José T. Merino.

EL DIRECTOR DE AERONAUTICA ARGENTINA ENVIA SU CONDOLENCIA POR LA MUERTE DE LOS AVIADORES ALCAYAGA Y HERNANDEZ.— El Director de los Servicios Aeronáuticos de Argentina, señor Casinelli ha enviado a la Dirección General de la Armada de Chile una nota expresando su pesar, a nombre de los aviadores argentinos, por el trágico accidente de aviación que costó la vida al piloto primero don Agustín Alcayaga y al mecánico segundo electricista don Guillermo Hernández.

Se han recibido también en la Dirección General otras notas de condolencia de conocidas personalidades del país y del extranjero, entre los que anotamos al Ministro de Guerra, coronel don Carlos Ibáñez, quien envió una sentida carta, el Vicario General Castrense, Obispo de Dodona, Monseñor Rafael Edwards, el comandante de la Brigada Combinada de Tacna, general Fernández Pradel, el ...general de México, etc. etc.

EL PROXIMO VIAJE DE INSTRUCCION

Ayer fuimos informados que es muy probable que la "Baquedano" zarpe de Valparaíso en una semana más, haciendo un viaje de instrucción a cualquier punto de nuestro territorio.

Este viaje se hará mientras se aprueban los presupuestos, ya que en la Superioridad Naval existe la confianza de que el Parlamento no ha de negar los fondos necesarios que se han consultado para el viaje de instrucción alrededor del continente suramericano. El viaje se hará probablemente, a la ... de Pascua.

Grace Line

Servicio rápido de pasajeros para Antofagasta, Iquique, Arica, Mollendo, Callao, Salaverry, Talara, Balboa, Cristóbal y

NUEVA YORK

"SANTA LUISA"

saldrá de VALPARAISO, el 9 de Junio, a la 1 P. M.

"SANTA ELISA" ... ... JUNIO ..
"SANTA TERESA" ... ... JUNIO ..
"SANTA ANA" ... ... JULIO 7

New Orleans and South American Steamship Co. Servicio mensual de vapores de carga desde New Orleans (EE. UU.) a puertos chilenos y vice-versa.

GRACE Y Cía. (CHILE S. A.)
HUERFANOS N.o 1189 — SANTIAGO

C. S. A. V.

SERVICIO MENSUAL A NUEVA YORK EN 18 DIAS
"ACONCAGUA" LUNES 31 DE MAYO A LAS 4 P. M.
con escalas en ANTOFAGASTA, IQUIQUE, ARICA, CALLAO Y CRISTOBAL.

SERVICIO QUINCENAL A GUAYAQUIL (Ecuador)
"HUASCO" VIERNES 11 DE JUNIO A LAS 6 P. M.
con escalas en Coquimbo, Antofagasta, Gatico, Tocopilla, Iquique, Arica y puertos peruanos.

SERVICIO QUINCENAL A PIMENTEL (Perú)
"CACHAPOAL" Viernes 4 de Junio, a las 6 P. M.
con escalas en Coquimbo, Huasco, Caldera, Chañaral, Taltal, Antofagasta, Iquique, Arica y puertos peruanos.

VIAJE EXTRAORDINARIO
"IMPERIAL" Para ARICA e intermedios, el MARTES 1.º de Junio, a las 6 P. M.

VALPARAISO A PENCO, LOTA, TOME Y TALCAHUANO
SALIDAS DE VALPARAISO TODOS LOS MIERCOLES

CIA. SUD AMERICANA DE VAPORES
WESSEL DUVAL y Cía. Agentes, Huérfanos esquina Morandé
Cía. TRANSPORTES UNIDOS Sub-Agentes, Estado esquina Delicias

. R. M. S. P.

SERVICIO RAPIDO DE LUJO DESDE Buenos Aires a Europa

PROXIMAS SALIDAS DE LOS AFAMADOS VAPORES "A" VIAJES RAPIDOS A LISBOA EN 18 DIAS; CHERBURGO Y SOUTHAMPTON EN 19 DIAS

ARLANZA.. .. .. 2 de JUNIO
AVON.. .. .. 12 de JUNIO
ALMANZORA.. .. .. 23 de JUNIO
ANDES.. .. .. 3 de JULIO
ASTURIAS.. .. .. 21 de JULIO

PROXIMAS SALIDAS DE LA LINEA "D"

DESNA.. .. 4 de JUNIO | DARRO.. .. 16 de JULIO
DEMERARA 2 de JULIO | DESEADO. .. 30 de JULIO

VIAJES DE LLAMADA DESDE VARIOS PUNTO DE EUROPA SIRIA Y TURQUIA

M NAVIGATION Co. VALPARAISO Calle Blanco — Casilla .. Y
ESQUINA ALAMEDA; VILLALONGA, AGUSTINAS N.o 817.

La fuerza política de cada partido en Tarapacá y Antofagasta

EL FALLO DEL ARBITRO

Un partido político como el radical que cuenta con más de la mitad del electorado de las provincias de Tarapacá y Antofagasta, no ha debido aceptar que su derecho a presentar candidato a senador sea resuelto por medio del arbitraje. Así se explica con toda razón de justicia que los electores radicales de esas provincias no hayan quedado conformes y que sostengan que ellos son los llamados a elegir su candidato desde el mmento que no necesitan de buenos oficios con otro partido para obtener la mayoría necesaria para hacerlo triunfar.

Cuando se trató de la elección de senador por Valparaíso y Aconcagua entonces sí que había necesidad de algún convenio, porque ninguno de los partidos podía hacer sin ayuda de otro triunfar un candidato de su fila. Y se le dió al Partido Radical porque a él pertenecía el senador fallecido.

Haciendo un pequeño estudio de los votantes que obtuvieron los distintos candidatos en las últimas elecciones, se puede calcular la fuerza de cada partido en la proporción siguiente:

TARAPACA

	Por ciento
Radicales	60
Liberales democráticos	20
Comunistas y asalariados	15
Independientes	5

ANTOFAGASTA

Radicales	50
Comunistas y asalariados	40
Liberales democráticos	5
Independientes	5

Sumando los votantes obtenidos por los candidatos radicales, se ve que este partido tiene el cincuenta y cinco por ciento del electorado en las dos provincias unidas.

Seguramente el fallo del árbitro nombrado por los partidos, señor Juan Enrique Concha, está ajustado al derecho al asignarlo a los liberales doctrinarios, siendo que a este partido pertenecía el ex-Ministro señor don Arturo Alessandri. Pero ha debido considerarse que la senaduría le fué ofrecida al señor Alessandri por los radicales que formaban la lista con otros partidos, y sin fijarse en la filiación política de nuestro ex-Presidente, pues tan alta personalidad no pertenece hoy día a partido determinado, ahora pertenece a todos los chilenos.

Un candidato liberal impuesto por los dirigentes desde Santiago, me parece que será derrotado fácilmente por un candidato regional, ya sea radical, presentado por los que no aceptan el fallo, o asalariado ayudado por los descontentos e indisciplinados.

MALEK-ADHEL.

El proyecto de rebajas de sueldos al Ejército

SERA CONSIDERADO EL LUNES PROXIMO POR LA COMISION DE GUERRA Y MARINA DE LA CAMARA DE DIPUTADOS

La Comisión de Guerra y Marina de la Cámara de Diputados ha suspendido en esta semana sus sesiones en espera de que se le entregue impreso el proyecto de rebaja de sueldos del personal del Ejército.

Según se nos ha informado, el Lunes será entregado a cada miembro de la Comisión un ejemplar del proyecto, debiendo empezarse a tratar ese mismo día a las 2.30 P. M.

En la semana entrante esta Comisión celebrará sesiones diarias a fin de poner término cuanto antes al estudio de este proyecto.

PARTIDO CONSERVADOR

DIRECTORIO DEPARTAMENTAL CONSERVADOR.—El Jueves último celebró su primera sesión el Directorio departamental del Partido Conservador de Santiago, presidida por don Arturo Garfias y con la asistencia del diputado señor Carlos Vergara L. y de los directores señores Pablo Larraín, Luis Lira Lugo, Arturo Gardeweg, José Luis Cornejo, Luciano Acevedo, Luis Lira Lira, José Luis Vergara, Germán Domínguez, Renato Rodríguez, Edo. Silva Pizarro, Germán Larracheda, Eduardo Silva Segalerva, Misael Pradenas, Manuel Silva Almarza, Pedro Espinosa, Guillermo Pérez G., Antonio Valenzuela, Jorge García, Agustín Silva y Alamiro Pizarro.

Leída y aprobada el acta de la sesión anterior se trató de lo siguiente:

Elección de directorio departamental.—Se dió cuenta de haberse verificado la votación para elegir los miembros que compondrán el nuevo directorio departamental, elección que se realizó los días 20, 21, 22 y 23 del presente, obteniendo las más altas mayorías los señores Pablo Larraín, Arturo Garfias, Luciano Acevedo, Guillermo Celedón, Luis Lira Lugo, Arturo Gardeweg y José Luis Cornejo. Unánimemente se aprobó esta elección.

Constitución de directorios comunales.—Se aprobaron los siguientes:

Primera comuna: Presidente señor Germán Domínguez; secretario, señor Alfredo Morán; y tesorero, don Mario Valdés.

Segunda comuna: Presidente, señor Renato Rodríguez; vice-presidente, señor Pantaleón Gutiérrez; secretario, señor Miguel Contardo; tesorero, señor Aurelio del Río; directores, señores Misael Pradenas, Carlos Sánchez, Germán Larrachea y Esposorio Espinosa.

Séptima comuna: Presidente, señor Carlos Dorgenweiler; vice-presidente, señor Andrés Prado Reyes; secretario, señor Mario Prado Rey; tesorero señor Pedro González; director y delegado, al Directorio Departamental, señor Manuel Silva San Miguel: Presidente, señor José Luis Vergara; vice-presidente, señor Horacio Valdés Ortúzar; secretario, señor Neftalí Acuña; tesorero señor Alberto Sánchez; director señor Aurelio Segovia.

Delegados ante el Directorio Departamental.—Se aceptaron como designados a las siguientes personas: señor Eduardo Silva Pizarro, en representación de la 9.a Comuna de San Lázaro; señor Eduardo Silva Segalerva, en representación del Club Conservador Carlos Irarrázaval; señor Guillermo Pérez G. en representación del Club Domingo Fernández Concha; señor Misael Pradenas, en representación del Centro Luis Pereira; y señor Agustín Silva, en representación del Centro Social Católico Recoleta.

Directorio del Centro Luis Pereira.—Se aprobó el nuevo directorio de este Centro, directorio que está aprobado como sigue: Presidente, señor Misael Pradenas; vice-presidente, señor Pantaleón Gutiérrez; secretario, señor Pedro Urriola Salas; tesorero, señor Carlos Vidal; pro-secretario, señor Carlos Dahm; bibliotecario, señor Julio Candia; directores señores Ramón Marchant, Arturo Arraño, Carlos Herrera, Luis A. Salgado y Raimundo Leiva.

Elección de mesa directiva.—Se procedió a elegir la nueva mesa directiva del Directorio Departamental, quedando designada la siguiente: presidente, señor Pablo Larraín; vice-presidente, señor José Luis Cornejo; tesorero, señor Arturo Garfias; secretario, señor Guillermo Pérez G. y pro-secretario, señor José Miguel Díaz C.

Se acordó finalmente que las sesiones ordinarias del Directorio Departamental se celebren los días Miércoles de cada semana a las 6 P. M.

Hoy se reunen los diputados de minoría

SE OCUPARAN DE LA SENADURIA VACANTE DE TARAPACA Y ANTOFAGASTA.— ES PEOPABLE QUE APOYEN UN CANDIDATO UNICO

Para hoy a las 2 de la tarde están citados los diputados que forman el block de minoría para ocuparse de la vacante senatorial de Tarapacá y Antofagasta.

Según se nos ha informado, existe el propósito de que los Partidos Demócrata, Comunista y Asalariado apoyen a un candidato único para asegurar su triunfo contra el candidato que presenten los partidos unidos.

Como se sabe, los Comunistas y Asalariados han proclamado ya al señor Francisco Hinojosa Robles.

Renunciará el Comité Parlamentario Radical?

EL LUNES SE REUNIRAN LOS DIPUTADOS RADICALES PARA PEDIR A LOS SEÑORES LABARCA Y GUZMAN MATURANA CONTINUEN EN SUS CARGOS

Desde hace algunos días circula el rumor de que el Comité Parlamentario radical presentará su renuncia.

El señor Santiago Labarca, en conversaciones privadas que ha celebrado con algunos diputados del partido, habría manifestado el propósito de renunciar al Comité Parlamentario del Partido. Igual cosa se nos ha dicho con respecto al señor Manuel Guzmán Maturana. El señor Domingo Durán, por solidaridad, presentaría también la renuncia de su cargo.

Se ha pedido a los miembros del Comité no abandonen el cargo, ya que se aproxima una época de intensas labores que demandan al Comité grandes actividades.

A fin de considerar este punto, los diputados radicales se reunirán el Lunes próximo en una de las salas de la Cámara.

El incidente del Miércoles en la Cámara de Diputados

POR ACUERDO DE LAS PARTES, FUE SUPRIMIDO DE LA VERSION OFICIAL DE LA CAMARA

En una de nuestras ediciones anteriores dimos cuenta de un incidente suscitado en la sesión nocturna del Miércoles último, entre el Presidente de la Cámara de Diputados y el señor Ignacio García Henríquez.

Ayer, por acuerdo unánime de las partes interesadas, se suprimió de la versión oficial de la Cámara los detalles de este incidente, pues se consideró que no tenía el alcance que podría atribuírsele.

Comisión de Guerra y Marina del Senado

SE REUNIRA ESTA TARDE PARA CONSIDERAR EL PROYECTO DE REBAJAS DE SUELDOS DEL PERSONAL DE LAS INSTITUCIONES ARMADAS

Para esta tarde, a las 3 ha hecho citar el Presidente respectivo a la Comisión de Guerra y Marina del Senado.

En esta sesión se considerarán los proyectos de rebajas de sueldos del personal de las instituciones armadas, materia largamente debatida en la Comisión de Guerra y Marina de la Cámara de Diputados.

Según se nos ha informado, el señor Ministro de la Guerra concurrirá a la sesión de esta tarde.

PARTIDO DEMOCRATA

CENTRO DEMOCRATA ASALARIADO 6.a COMUNA, 24 Y 25 RURAL.—El Domingo 30 se efectuará en la Agrupación Demócrata la elección de director general y secretario. Se recomienda votar por el señor Guillermo Bañados y Rodolfo Ibarra, respectivamente.

CENTRO DEMOCRATA DONATO MILLAN.—En su última sesión se acordó apoyar decididamente a don Guillermo M. Bañados candidato a director general por la provincia de Santiago.

AGRUPACION SECCIONAL DEMOCRATA DE PROVIDENCIA. — En sesión de Directorio se acordó llevar a efecto mañana Domingo 30 la votación para elegir director general en reemplazo del señor Luis A. Muñoz, que renunció por haber aceptado el cargo de presidente de la Agrupación de Santiago.

Esta se hará en Manuel Montt 38 y atenderán a los correligionarios por la mañana, de 9 a 12 M. los señores Ignacio Osés, Apolinario Escobedo y Luis A. Godoy, y de 1 a 5 P. M., señores Manuel J. Astudillo, Rigoberto Arévalo y Luis Pizarro.

CENTRO FRATERNIDAD DEMOCRATA.—Cita para hoy Sábado, a las 8.30 P. M.

CENTRO DEMOCRATA GERMINAL.—En la elección que se llevará a efecto el Domingo 30 del presente para elegir director general por Santiago y secretario de la agrupación departamental, este Centro llevará como candidatos para esos cargos a los señores Guillermo M. Bañados y José Luis Carrasco, respectivamente.

—Cita para hoy, a las 8 P. M.

CENTRO DEMOCRATA FRANCISCO BILBAO.—21 de Mayo 859.— Antenoche celebró ses.ón el Directorio de esta colectividad política.

Después de tratar diversos asuntos se pasó a tratar sobre política interna del partido.

El Directorio por unanimidad hizo suya la candidatura a secretario del señor Enzo Castro y se acordó designar una comisión para que se acercara al señor Castro a comunicarle este acuerdo.

CENTRO DEMOCRATA PEJUTUOSO GONZALEZ, 3.a COMUNA. — Acuerdos tomados en la reunión del Directorio celebrada ayer:

1.o Dar un baile familiar para el día Miércoles 2 del presente, en honor de los señores parlamentarios Luis Enrique Concha, Aguiles Concha S. y Rafael Silva Lastra.

2.o Manifestar a todos los socios del Centro que en la lucha para director general por Santiago hay que sufragar por don Guillermo Bañados y para secretario de la Agrupación por el socio señor Rodolfo Ibarra V.

PARTIDO RADICAL

ASAMBLEA RADICAL DE YUNGAY.—Cita para mañana Domingo, a las 10 A. M. a reunión de asambleistas en el Ideal Cinema, con el objeto de elegir Directorio para el período 1926-1927.

PARTIDO LIBERAL

ASAMBLEA LIBERAL.—Hoy es el último día de votación para elegir Directorio. La comisión recibirá la votación como de costumbre, de 6 a 7.30 de la tarde, en el Club del Partido, Catedral 1291.

DE LOS SUELDOS DIPLOMATICOS Y CONSULARES SE OCUPO AYER LA CAMARA DE DIPUTADOS

SE ACUERDA LA SUPRESION DE LAS LEGACIONES DE CHILE EN AUSTRIA Y HUNGRIA, CHECOESLOVAQUIA, SUIZA Y BELGICA. DE LAS SEGUNDAS SECRETARIAS DE TODAS LAS EMBAJADAS Y LEGACIONES Y DE TODOS LOS VICE-CONSULADOS

Sesión en 28 de Mayo de 1926

PRESIDENCIA DEL SEÑOR GUMUCIO

Se abrió la sesión a las 4.15 P. M., y asistieron 58 señores Diputados y los señores Ministros del Interior y de Hacienda.

EMPLEADOS DE ATACAMA

El señor SIERRA. — En una sesión pasada se aprobó una indicación formulada por el que habla a favor de los empleados de Atacama. A esa indicación se adhirió el señor Isauro Torres. Como en la versión aparecía formulada por el señor Torres, y no a nombre del que habla, desea saber si en el acta hay constancia de ésto.

El señor PRO-SECRETARIO. — Hay constancia en el acta que fué formulada por S. S, y por el señor Torres.

CUENTA

Se dió cuenta entre otras cosas; de un informe de la comisión de Hacienda acerca de un mensaje sobre reorganización de servicios de aduanas en la parte correspondiente a la percepción de derechos consulares.

De un oficio del Tribunal Calificador de Elecciones en que transcribe la sentencia relativa a la calificación de la elección de Chillán.

Del siguiente telegrama de agradecimiento de la Cámara de Diputados argentina:

"Señor Presidente de la Cámara de Diputados de Chile:

Grato me será transmitir a la Cámara que presido, en su primera sesión, el honroso y fraternal mensaje de V. E. en nombre de los representantes de la nación hermana al rememorar nuestro aniversario patrio y como alto testimonio de la solidaridad que nos vincula. — Saludo a V. E. con mi distinguida consideración. —Miguel Susini, Presidente de la Cámara de Diputados. — Carlos J. Benerino, Secretario".

—De un telegrama de los empleados públicos de Valdivia, en que piden el mantenimiento de la Caja Nacional de Retiro de Empleados Públicos.

—De una solicitud de industriales, comerciantes, agricultores y algunos vecinos de Lebu, en que piden compre el Estado y termine el Ferrocarril de Lebu a Los Sauces.

PETICION DE DATOS

El señor LISONI. — Solicita se dirija oficio al señor Ministro de la Guerra, pidiéndole se sirva enviar a la Cámara los siguientes documentos:

1.o Informe del Consejo de Defensa Fiscal que manda pagar en conformidad a la ley de duodécimos los sueldos del personal de instrucción primaria del Ejército.

2.o Orden ministerial que despide de los cuarteles a los profesores del mismo servicio; y

3.o La última calificación y el escalafón de los profesores de Instrucción Primaria del Ejército.

El señor SERRANO (don Marcos). — Ruega se agregue su firma a este oficio.

El señor LISONI. — Con el mayor agrado; es un honor para mí.

JURAMENTO

Pasan a prestar el juramento de estilo los Diputados señores Alejandro de la Cuadra y Demetrio Zañartu.

ORDEN DEL DIA

PROYECTO DE EMERGENCIA

El señor ALESSANDRI. — Cuando se discutió el artículo 6.o se hizo ver que el Director de Enseñanza Industrial y de la Escuela de Artes y Oficios desempeñaba dos cargos con un sólo sueldo. Cuando se impuso este distinguido funcionario de que la Cámara le había aumentado el sueldo de 30 mil a 36 mil pesos, sin que se hiciera el aumento respectivo, a otros funcionarios de las mismas instituciones educacionales, manifestó el deseo de renunciar a esos seis mil pesos de aumento a fin de que fueran distribuídos proporcionalmente entre los funcionarios a que se ha referido.

Termina formulando indicación para que se lleve a la práctica este deseo del Director de Enseñanza Industrial.

El señor MELIVILU. — Se opone a que se vote esta indicación.

El señor ALESSANDRI. — Ruega entonces al señor Ministro del Interior que la formule cuando se discuta el proyecto en el Senado.

El señor MORENO. — Formula indicación para agregar un artículo que disponga que los sueldos de cuatro mayores, y otros tres funcionarios de estos servicios se paguen con fondos de la Sección Caminos, librando así de este gravamen a los fondos generales de la Nación.

El señor GUMUCIO. (Presidente). —Se podrá discutir esa indicación después del artículo 18.

—Se puso en seguida en discusión el artículo 7.o del Proyecto que fija los sueldos anuales del personal de los servicios diplomáticos y consular, incluyéndose en ellos las asignaciones de que antes disfrutaban en virtud del artículo 21 del decreto-ley N.o 577, de 29 de Setiembre de 1925, y de los artículos 5.o y 6.o del Decreto ley número 573, de la misma fecha.

—Se da cuenta de numerosas indicaciones formuladas por diversos señores diputados.

El señor SALINAS. — En una sesión pasada pidió se dirigiera oficio al señor Ministro de Relaciones Exteriores solicitándole diversos datos relacionados con el servicio diplomático, datos que habrían servido para ilustrar el debate, pero que hasta ahora no han llegado a la Cámara.

Manifiesta que el señor Ministro ha dejado este servicio como si nos encontráramos en situación perfectamente normal. No se concibe de otra manera que se halla mantenido a tan numeroso personal en este servicio, ni que se haya aumentado el número de legaciones. Esto es un contrasentido y cree que el señor Ministro no habrá de mantenerlas en toda su integridad.

Estudia la forma cómo sería posible disminuir este personal, e indica que se podría tomar como base para esta reducción la legación de mayor movimiento, la de Gran Bretaña. En cambio en Suiza existe el personal de la Liga de las Naciones, un Ministro residente, un primer secretario y un segundo secretario: ocho personas para atender una representación diplomática.

El señor EDWARDS MATTE. — La razón está en que en Suiza es más agradable el temperamento que en la brumosa ciudad de Londres. Por eso se hace sentir con mayor fuerza el peso de las influencias para ir a la Legación de Suiza.

El señor SALINAS. — Termina formulando indicación para que sea de 53 el número de Cónsules y de 8 el de los vice-cónsules, señalando la distribución de los grados y sueldos en condiciones de que se obtengan importantes economías.

—Los señores Silva Campo, Lisoni y otros señores Diputados hacen indicación para que a los secretarios de Embajadas se les asigne un sueldo de 36.000 pesos.

El señor ALVAREZ. — Antiguamente se daba a los Jefes de Estado la facultad de dirigir las relaciones políticas del país con las naciones extranjeras. Hoy los pueblos necesitan dar mayor desarrollo a las relaciones económicas, sociales y culturales. Por hallarse colocado nuestro país en el último extremo del mundo, a la mayor distancia de Asia, Europa y especialmente de Australia, se hace indispensable intensificar las relaciones con los países de esos continentes, a fin de atraer sus progresos económicos y culturales. Solucionado el problema del Norte, nuestras relaciones políticas con esos países van a perder mucho de su importancia, y en cambio, se va a hacer más indispensable la intensificación de nuestro servicio consular, tanto para colocar nuestros productos en el extranjero, como para adquirir lo que no podemos producir.

Manifiesta que con tres o cuatro Ministros en Europa y otros cuatro o cinco en la América se podría atender debidamente nuestra representación en el extranjero Como no tiene datos precisos no podría fijar con exactitud el número de cónsules que deben suprimirse.

Condena a continuación la perniciosa influencia política en la designación de los funcionarios diplomáticos o consulares porque ella es causa de que vayan a esos delicados puestos personas incompetentes, faltas de preparación o a veces de dudosa honorabilidad. Cree que en los institutos comerciales se debía formar el personal de los cónsules así como en el instituto técnico comercial se debería formar el personal de las aduanas y de los impuestos internos.

Termina haciendo indicación para que el artículo 7.o se desglose del proyecto en debate y se le estudie como proyecto aparte ya que éste es un servicio especialísimo y atendiendo a que existe la promesa solemne del Gobierno y de los comités de los partidos para despachar dentro de tres meses el estatuto administrativo. Al estudiar el artículo 7.o se podría formar un estatuto especial que empezaría a regir desde luego. Pide al señor Ministro que apoye esta indicación.

El señor IBAÑEZ (Ministro del Interior).—Lamenta mucho no poder acoger la indicación formulada por el señor diputado, pues ella equivale a eliminar de la rebaja a este personal, que, debe declararlo, es el que goza de mayores sueldos; se suprimiría así una economía tal vez de millón y medio de pesos.

El señor ALVAREZ.—Como su espíritu es suprimir muchas legaciones y consulados, se podría obtener una economía de varios millones de pesos.

El señor ALESSANDRI.— Debe declarar que considera completamente inaceptable este artículo del proyecto, pues viene a introducir perturbaciones en el servicio, rompiendo el escalafón que ya existe en este ramo y ocasionando injusticias dentro del personal que no es posible mantener.

Antes había ciertas normas para la fijación de estos sueldos que tenían ciertas graduaciones. Por ejemplo en todos los países el costo de la vida no es igual, siendo necesario establecer la carrera diplomática. Si el sueldo del primer secretario de la Legación en Alemania se debe a la carestía de la vida en ese país, ¿por qué no se ha contemplado esa circunstancia también para el sueldo del Ministro y del segundo secretario? Advierte que el sueldo que se fija aquí al Ministro es inferior al que tenía desde hace muchos años.

Señala en seguida diversas irregularidades e injusticias citando casos concretos de numerosos miembros diplomáticos y consulares.

Hace notar que el decreto-ley que estableció la carrera diplomática y consular según los años de servicios tendía a evitar que se designara para los puestos más importantes a personas improvisadas que eran designados con criterio político o por influencias personales.

Termina manifestando que aprobará la indicación de los señores Achurra, Lisoni y Alvarez. Además pide que se consulte un artículo en el que se establezca que los funcionarios que quedarán cesantes serán los que tengan menos años de servicios.

El señor IBAÑEZ (Ministro del Interior). — Lamenta que el señor Ministro de Relaciones no haya podido venir a la Cámara. En su ausencia dará los datos que les sea posible acerca de este servicio.

Nota que que los honorables diputados han olvidado el carácter de emergencia de este proyecto. No ha sido el ánimo del Gobierno ni de los comités dar desde luego una solución del problema diplomático y consular.

En el proyecto se han fijado los sueldos según el costo de la vida y la importancia de la localidad en que los funcionarios deben prestar sus servicios. No se tomó en cuenta cuanto estaban ganando ni cuanto tenían antes de los decretos-leyes. Cree que en este terreno el proyecto consulta sueldos tan acertados que el estatuto definitivo probablemente los adoptará. No se ha conservado la norma de la jerarquía para fijar los sueldos, sino que se ha atendido principalmente al costo de la vida. Esto explica que algunos diplomáticos ganan ahora sueldos más pequeños que antes del 24.

Tratándose de los cónsules el señor Alessandri les ha agregado a los sueldos que antes ganaban, el porcentaje, de manera que así aparecen con un gran sueldo anterior. Pero esto era un abuso y hubo que suprimir el porcentaje. En consecuencia lo lógico habría sido comparar el solo sueldo que tenían con el que se les deja.

En cuanto a los cambios de categoría, lo único que puede decir es que el señor Ministro de Relaciones ha considerado necesario hacerlos.

Cree por todo lo que ha manifestado, que no queda otra cosa que aprobar el artículo como ha sido propuesto. Si hay alguna indicación justa, la acogerá.

El señor QUEVEDO.—Este servicio diplomático cuesta demasiado caro. Aplaude el Ministro del Interior por haber dicho que este gasto es excesivo y al mismo tiempo le censura que no haya tenido energías suficientes para reducirlo más.

A pesar de tanto gasto el servicio diplomático ha fracasado. Nuestro territorio ha sido mutilado varias veces. No siempre se ha elegido para los cargos diplomáticos a las personas más competentes, sino a los llamados miembros de la aristocracia, siendo que en Chile hay una aristocracia de pacotilla.

En el servicio consular y diplomático se derrochan millones, sin que sea visible la utilidad que se obtiene.

Con estos flamantes cónsules y diplomáticos, por lo demás, está conduciendo al país a la condición de factoría extranjera, porque estamos dominados económicamente. La inmigración no se necesita. Es un atentado contra la clase trabajadora de Chile donde hay miles de trabajadores desocupados.

El señor EDWARDS MATTE.— Lamenta la ausencia del señor Ministro de Relaciones porque el proyecto contiene anomalías que necesitan una explicación.

En la comisión el que habla hizo presente que no era posible crear una nueva Legación en Bélgica en un proyecto como este, que tiende a producir economías. Hace indicación para que se la suprima. El Ministro de Francia puede seguir desempeñándola, como lo ha hecho hasta ahora.

Pide también que se suprima la Legación de Suiza así como las de Austria y Checoeslavia.

Respecto de los sueldos de los cónsules y diplomáticos no aceptará ningún aumento. En muchos casos los grandes sueldos de estos funcionarios sólo se deben a complicencias del Gobierno y especialmente del Ministro del ramo. No es, por lo demás, proporcionado nuestro servicio consular con nuestro desarrollo económico. Con vergüenza de chileno vió en Niza a un cónsul de Chile como profesor de baile, a sueldo en un restaurant. Esto indica que debe hacerse una revisión minuciosa de nuestro servicio diplomático y consular. Por esto no acepta la indicación de los señores Lisoni y Achurra, que es sólo un paliativo.

Deja constancia de que deben entenderse que los puestos consultados en proyecto son los únicos que quedarán existentes.

Pide a los H. Diputados que al aumentar los sueldos recapaciten en que hay muchos hospitales que están a punto de cerrarse.

El señor CORDOVA. — Y muchos que se han cerrado.

El señor EDWARDS MATTE. — Muchas de nuestras cárceles son horribles pocilgas y no hay dinero para higienizarlas.

El señor SEPULVEDA. — Y hay Loco, como el de Quillota, que no cuenta ni con servicios de desagües.

El señor ALZAMORA. — Y los obreros del carbón se están muriendo de hambre.

El señor EDWARDS MATTE. — Al proponer las supresiones que ha indicado debe declarar que con los funcionarios perjudicados nunca ha tenido ni un sí ni un nó, y hasta algunos de ellos son amigos suyos. Pero en estos casos pospone los sentimientos de amistad a los intereses nacionales.

El señor DE LA JARA. — Propone una nueva redacción para el artículo 7.o y la envía a la Mesa. En esta forma se podrá obtener una gran economía en el servicio diplomático y consular. El proyecto no ha considerado ni la importancia de los puestos ni el costo de la vida, y está fundado sobre bases erróneas.

El señor ACHURRA. — La ley que creó el servicio diplomático es del año 83 y desde entonces hasta el 24 no se ha hecho en él modificación alguna ni de categoría ni de sueldos. En seguida se nombró una comisión reorganizadora y se dictó un decreto-ley que fué una verdadera revancha. Su indicación consiste en tomar como base el decreto ley y rebajar los sueldos en un 20 por ciento.

—Vuelta la clausura del artículo fué aprobada por 23 votos contra 16.

—Se procedió a votar.

—La indicación del señor Alvarez para desglosar el artículo 7 y tramitarlo como proyecto separado, fué rechazada por 28 contra 19.

—La indicación del señor de la Jara fué rechazada por 46 votos contra 9.

—La indicación de los señores Achurra y Lisoni, para que los sueldos de este servicio sean los fijados en los decretos leyes respectivos con una rebaja del 20 por ciento, fué rechazada por 32 votos contra 30.

—La indicación del señor Mitchel, para que el Ministro del Japón tenga el mismo sueldo que los de Francia, Alemania y Holanda, fué aprobada por 28 votos contra 16.

—La indicación de los señores Retamales, González don Cardenio y Lillo, para que se supriman las Legaciones de Suiza, Austria y Checoeslovaquia, fué aprobada por 40 votos contra 32.

—La indicación del señor Edwards Matte, para agregar la Legación de Bélgica a la de Francia, fué aprobada por 47 votos contra 2.

—La indicación del señor Serrano, para equiparar los cónsules de Buenos Aires y París, fué rechazada por 38 votos contra 10.

—La indicación de los señores Lois y Carvallo, para suprimir los vice cónsules creados por decreto ley fué aprobada por 50 votos contra 4.

—La indicación del Ministro de Relaciones para agregar al artículo un primer secretario de Legación en Bélgica, fué aprobada. Fueron también aprobadas las indicaciones del señor Ministro para suprimir el primer secretario de la Legación de Portugal y agregar un cónsul particular de 3.a clase en Sao Paulo.

—La del señor Salinas y otros señores Diputados para fijar a los secretarios de las Embajadas de Italia y de la Santa Sede, sueldos iguales a los de los secretarios del Brasil y Argentina fué aprobada por 31 votos contra 24.

—La indicación de los señores Morales, Alvarez, Retamales y Adrián para agregar un artículo según el cual los sueldos que consulta este proyecto quedarían sujetos a la rebaja del 15 por ciento fué rechazada por 41 votos contra 19.

—La del señor Salinas, para modificar totalmente la planta del servicio consular, fué rechazada tácitamente.

—La de los señores Silva, Lisoni y Cabrera, para que se asigne a los segundos secretarios de Embajada 36 mil pesos anuales, fué rechazada por 32 votos contra 15.

—La del señor Lisoni, para que en el inciso 7 se diga al Ministro Plenipotenciario en Uruguay, en vez de residente, fué aprobada por 32 votos contra 11.

—La de los señores Córdova y Rojas Mery para elevar a consulado particular de primera clase el de Mendoza, fué aprobada por 33 votos contra 18.

—La de los mismos señores Diputados para elevar el consulado de Sydney fué rechazada por 29 votos contra 20.

—La del señor Gutiérrez don José Ramón, para elevar de 50 a 60 mil pesos el sueldo de los secretarios de Argentina y Brasil, fué aprobada por 31 votos contra 22.

—La del señor Córdova, para suprimir todos los segundos secretarios de Embajadas y Legaciones fué aprobada por 37 votos contra 16.

—El resto del artículo, que no había merecido observación, se dió por aprobado por asentimiento tácito.

—Por haber pasado la hora de término de la sesión, se levantó ésta.

La senaturía por Tarapacá y Antofagasta

SE ESPERA PARA EL LUNES LA LLEGADA DEL PRESIDENTE LIBERAL DOCTRINARIO.— LOS LIBERALES NO ACEPTARIAN TRANSACCION ALGUNA

En nuestra edición de ayer dimos cuenta de las gestiones que los Presidentes de partidos venían haciendo para que la senaduría vacante por Tarapacá y Antofagasta fuera entregada a un diputado radical por Santiago, a fin de que la vacante que éste dejara, pudiera ser ocupada por un liberal.

Ayer no se ha adelantado nada en este sentido, pues no se ha recibido la respuesta al telegrama que se envió sobre la materia al Presidente Liberal Doctrinario, señor Francisco Garcés Gana.

El señor Pedro Letelier Elgart nos declaró que era muy probable que el Partido no aceptara transacción alguna y que requeriría el leal cumplimiento del fallo y del pacto.

Confraternidad parlamentaria chileno-argentina

COMUNICACIONES CAMBIADAS ENTRE LAS CAMARAS DE DIPUTADOS DE AMBOS PAISES CON MOTIVO DEL 116.o ANIVERSARIO DE LA INDEPENDENCIA ARGENTINA

Con motivo del 116.o aniversario de la independencia argentina, se han cambiado entre las Cámaras de Diputados de Chile y ese país, las siguientes comunicaciones:

"Santiago de Chile, 25 de Mayo de 1926.—La Cámara de Diputados de Chile acordó por unanimidad enviar a la Cámara de Diputados de la República Argentina un mensaje de saludo y congratulación en el glorioso día que la nación hermana rememora su advenimiento a los pueblos libres.

Al interpretar los sentimientos de la Corporación que tengo la honra de presidir, además permítido presentar a V. E. los votos que formulo por vuestra felicidad personal.

Dios guarde a V. E.—Rafael Luis Gumucio.—Julio Echaurren O., Prosecretario."

"Buenos Aires, 26 de Mayo de 1926.—Presidente Cámara de Diputados.—Santiago.—Grato me será trasmitir a la Cámara que presido en su primera sesión el honroso y fraternal mensaje de V. E. en nombre de los representantes de la noble nación hermana al rememorar nuestro aniversario patrio y como alto testimonio de la solidaridad que nos vincula.

Saludo a V. E. con mi distinguida consideración.

Miguel Susini, Presidente H. Cámara de Diputados.—Carlos J. Bonorino, secretario."

Organización y atribuciones de los Tribunales

DE ESTE PROYECTO SE OCUPO AYER LA COMISION DE LEGISLACION Y JUSTICIA DE LA CAMARA DE DIPUTADOS

En la tarde de ayer se reunió la Comisión de Legislación y Justicia de la Cámara de Diputados, que había sido citada para ocuparse del proyecto sobre Organización y Atribuciones de los Tribunales.

Se dió lectura al Mensaje, informe y proyecto de ley aprobado sobre la materia por el Senado y se empezó a discutir en general.

Se introdujeron al proyecto diversas modificaciones de poca importancia, quedando pendiente para ser considerado nuevamente en la sesión que la Comisión celebrará esta tarde, a las 3.

La manifestación a D. Pedro Aguirre Cerda

Como se ha venido anunciando, mañana Domingo 30 del presente, a las 12.30 P. M., se llevará a efecto en el Restaurant del Cerro Santa Lucía el banquete organizado por la Asamblea Radical de Santiago en honor del Presidente del Partido, don Pedro Aguirre Cerda.

Ofrecerá la manifestación el Presidente de la Asamblea, don Vitalbo Osorio y harán uso de la palabra los señores Enrique Rossel, en nombre del Centro de Propaganda, Santiago Labarca y Manuel Trucco.

Concurrirán al banquete correligionarios de numerosas asambleas del país, que desean manifestar con su presencia la entusiasta adhesión del Partido a la obra que está realizando su presidente.

Entre los adherentes, pueden anotarse miembros del Parlamento, núcleos de la juventud, delegados a la Junta Central y diversas personalidades de los partidos avanzados.

El número y calidad de los manifestantes permite asegurar un brillante éxito al banquete del Domingo próximo.

"Sobre una rectificación de la Oficina del Presupuesto

En los diarios de ayer Viernes se inserta una publicación de la Oficina del Presupuesto en la cual se rectifican algunos datos que el señor Guzmán Maturana y yo habríamos dado en la sesión que la Cámara celebró el Miércoles en la noche. Se refieren ellos a un cuadro relativo a las jubilaciones del profesorado, confeccionado por esa Oficina y que el señor Ministro del Interior leyó en aquella oportunidad.

Se afirma en ese artículo que yo habría manifestado que el mencionado cuadro adolece de errores. Jamás he afirmado tal cosa ya que hasta hoy solamente lo conozco por las cifras que leyó el señor Ministro. En estas condiciones mal he podido decir que esos cálculos están bien o mal hechos. En esa sesión me limité a hacer observaciones de carácter general sobre la materia, las cuales no corresponden a las que en esa publicación se me atribuyen. El error proviene de que ella está basada en la versión de esa sesión que dió un diario de esta ciudad la cual nada tiene de oficial y en que no se reproduce con fidelidad lo que en esa oportunidad manifesté.

Debido a esta circunstancia, creo innecesario entrar a ocuparme en detalle de las opiniones que en ese artículo se me atribuyen.— Jorge Alessandri R.

AL COMPRAR UN
AUTOPIANO
Diríjase a la Casa
CESAR RAU
AHUMADA 31
en la seguridad de que encontrará lo mejor
APROVECHE EL SISTEMA DE VENTAS EN
20 Mensualidades

$ 20
PIDA UNA COMBINACION DE CINCO BLOCKS HILO DE 100 HOJAS Y 300 SOBRES INVIOLABLES
— TODO IMPRESO —
LATHROP Hnos. - Huérfanos 1055

INFORMACIONES CABLEGRAFICAS DEL EXTERIOR

DE NUESTROS CORRESPONSALES ESPECIALES, VIA EASTERN Y ALL AMERICA CABLES INC. DE "THE UNITED PRESS". — LOS ORIGINALES DE TODOS LOS CABLEGRAMAS QUE SE INSERTAN EN ESTA SECCION, ESTAN A DISPOSICION DEL PUBLICO EN ESTA IMPRENTA

SE ACUSA A LA EX-KRONPRINCESA CECILIA

DE HABERSE APODERADO DE ALGUNOS VASOS DE SEVRES

BERLIN 28. — Se ha lanzado contra la ex-Kronzprincesa Cecilia el cargo formal de haber se apoderado de ciertas especies mediante falsos pretextos. Los cargos se refieren a algunos valiosos vasos de Sevres que se encontraban recientemente en un museo y que se hallan ahora en posesión de la ex-Kronzprincesa.

La organización republicana que ha formulado la acusación no espera que se produzca un proceso público o una acusación por la prensa.

La ex-Kronzprincesa Cecilia reclamó recientemente la propiedad de esos vasos que le dispu taba el Gobierno prusiano, el cual ofreció, sin embargo, simultáneamente a la ex-Kronz princesa una obra maestra de Rembrandt en vez de los vasos.

Accediendo a una petición de la ex-Kronzprincesa, el Gobierno envió los vasos a su casa para "que los viera por última vez"; pero Cecilia se negó a devolverlos. Entretanto los vasos continúan en el castillo de Oels en donde reside la ex-Kronzprincesa. (U. P).

GRAN BRETAÑA

Se pide a los habitantes de Londres que restrinjan el consumo de luz y combustible

PARA EVITAR SE EXTREME LA GRAVEDAD DEL CONFLICTO CARBONIFERO

LONDRES, 28. — Confirmando la gravedad de la paralización en los servicios de suministración de carbón, el Secretario de Minas hizo una declaración en que pedía a los habitantes de la capital que "se recogieran a una hora más temprana, a fin de evitar gastos en la luz y combustible, como asimismo suprimir los baños calientes."

"Por lo menos —dice el informe mencionado,— deben avenirse los habitantes de Londres a comer con con las fuentes frías a fin de dar a los distintos servicios un descanso. Es un deber nacional que afecta a todos nosotros el de reducir al mínimum el consumo de combustible."

La situación de impasse permanece sin variación a pesar de que la oferta del Gobierno en el sentido de proporcionar la suma de tres millones de libras esterlinas en el carácter de un subsidio expira el 31 de este mes. — (U. P.).

Falleció el cirujano James Cantlie

LONDRES, 28. — Ha fallecido el famoso cirujano Sir James Cantlie. — (U. P.)

Resultados de las elecciones en Harmmersmith

LONDRES, 28.— Los cómputos correspondientes a la elección verificada en Hammermith demostró las ventajas obtenidas por los elementos laboristas en los Comunes. El señor J. P. Gardner obtuvo 13,095 votos; S. Gluckstein, conservador obtuvo 9,434 y los liberales fueron los que menos lograron.—(U. P.)

Con la firma de los acuerdos de Locarno, Italia se ha colocado en pie de igualdad con Gran Bretaña

Un discurso de Mussolini en el Senado, sobre Relaciones Exteriores.— Italia persigue una política de paz, con dignidad y firmeza en la defensa de sus intereses. — El Gobierno fascista será absolutamente intransigente respecto de la unanimidad de las decisiones del Consejo de la Liga.— El imperialismo italiano es un fenómeno de dignidad moral y necesidad de expansión económica.— Nadie obtendrá algo a menos que Italia reciba su parte

ROMA, 28.—El señor Mussolini, hablando sobre los acuerdos de Locarno, con ocasión de la discusión del presupuesto del Ministerio de Relaciones Exteriores, declaró en el Senado que si Italia no hubiera firmado los pactos, habría perdido una buena oportunidad para colocarse en pie de igualdad con el Imperio británico.

Agregó que el hecho de no firmar habría sido un gran error: 1.o porque Italia se habría apartado de una obligación que comprendía a las naciones más grandes de Europa: 2.o porque Italia habría permanecido enteramente aislada.

Agregó que "Italia no puede desarmarse a menos que los demás países se desarmen rápidamente. Italia se suicidaría o perdería su independencia y libertad al desarmarse mientras las demás naciones permanecieran armadas. Desear la paz no significa estar desarmado. El desarme debe ser general; de otro modo, sería una pobre farsa.

Quiero referirme en general a la tierra, el mar y el aire. Nadie podría pensar en el desarme terrestre manteniendo, al mismo tiempo, los armamentos navales, o pensar en el desarme terrestre y marítimo permitiendo, al mismo tiempo, los armamentos aéreos.

Italia persigue una política de paz; pero debe ser una paz con dignidad y firmeza en defensa de nuestros intereses contra cualquiera y en cualquiera parte.

"Es necesario que esta joven Italia construya su pequeño aposento para ella en el mundo. Es preciso que construya dicho aposento oportunamente, pues este es el único camino para proteger la paz y de hacer una paz justa y duradera, en la forma en que se lee en los viejos evangelios de los tiempos wilsonianos.

"Hay un punto en el cual el Gobierno fascista es absolutamente intransigente, a saber: la unanimidad en las decisiones del Consejo de la Liga de las Naciones.

"La paz duradera y justa debe venir con el reconocimiento de nuestros intereses más sagrados y legítimos. Un pueblo con antigua historia, como asimismo con nobles y con civilización y con derechos que reclamar, como el pueblo italiano, no puede ser condenado a vegetar.

"Espero que nuestros ex-aliados de la guerra se convencerán de que es necesario acceder a nuestras legítimas peticiones. De todos modos debe quedar en claro que nadie obtendrá nada a menos que Italia reciba su parte."

Mas adelante el premier explicó en su discurso el imperialismo de Italia, recordando la entrevista concedida al corresponsal de la United Press a este respecto.

"Se sospecha—dijo—que la política de Italia es imperialista. Ya he explicado, en una entrevista hecha circular por la United Press y publicada en miles de periódicos americanos, lo que pienso del fenómeno imperialista. Todo ser viviente tiene tendencias imperialistas si desea vivir. Por lo tanto, los pueblos deben desarrollar cierto deseo de poder si quieren sobrevivir; de otro modo llevarían una existencia pasiva y serán presa de los pueblos más fuertes, cuyo deseo de poder es más marcado.

"El imperialismo de Italia es primeramente un fenómeno de dignidad moral y en seguida de necesidad de expansión económica.

"Se escuchan hermosas frases sobre la confraternidad de los pueblos y sobre la cordialidad de las relaciones entre las naciones. Estas frases son hermosos lugares comunes; pero la realidad es bien diferente, pues ningún pueblo desarrolla una política fraternal. Por el contrario, todos levantan las más fuertes barreras, que hoy son solamente políticas o económicas. Aun los pueblos con tradiciones liberales, las sepultan ahora apresuradamente y las olvidan del todo.

"Nuestro imperialismo no significa agresividad ni que nos preparemos para la guerra.

"Deseo declarar formalmente ante todo el mundo que el Gobierno fascista no puede sino perseguir una política de paz y no desea perturbar la paz, lo cual ha demostrado mediante hechos que consisten en la eliminación en todos los territorios que limitan con Italia de todos los puntos que puedan encerrar la probabilidad de un conflicto armado.—(U. P.)

EL TENIENTE BYRD ABRIGA LA COMPLETA CONVICCION DE HABER LLEGADO AL POLO

GAVESEND 28. — El teniente Byrd, que llegó a esta bordo del "Chantier" hizo algunos declaraciones a la prensa, relacionadas con su viaje al polo:

"Me sentí orgulloso cuando por medio de la brújula y algunos cálculos, estuve seguro de encontrarme sobre el polo". Entonces escribí a mi acompañante Bennett: "estamos en el polo". Bennett me estrechó la mano y sonrió. Yo entonces hice un saludo en honor de Peary. En seguida describimos un círculo e hicimos rumbo hacia Spitzbergen.

"Una hora antes de llegar al polo, tuvimos un grave escape de aceite en el motor; pero a pesar de todo decidimos seguir adelante. Yo quedé cegado de un ojo a causa de la nieve.

"Abrigo la más completa convicción de que he llegado al polo". (U. P).

En la puerta del Casino fueron saludados por el presidente de la institución, el Ministro de España, el Cónsul de España, el Secretario del Casino y prominentes miembros del mismo. En seguida fueron conducidos a la sala presidente en donde se habían destinado asientos de honor para España, la Argentina y Cuba. Después de varios brindis se retiraron para visitar el Centro Gallego, enorme Club que cuenta con 60.000 miembros. En la escalera principal se habían alineado centenares de escolares que vitoreaban a la Argentina, a España y a Cuba.

El señor Domingo Curlegui, decal del Directorio Central, pronunció un discurso dando la bienvenida a los aviadores.

En seguida el presidente del Centro Gallego, pronunció un discurso y terminó bebiendo y brindando por el éxito del raid. (U. P.)

LA HABANA, 28. — Los aviadores argentinos anuncian que irán a las 6 de la mañana en vez de las 6. — (U. P.)

LA HABANA 28. — Después del banquete que el Ministro de Argentina ofreció a los aviadores argentinos, Duggan manifestó corresponsal de la United Press que esperaba volar el Domingo hasta Guantamano y Haití en caso de que el tiempo lo permitiera. (U. P).

LA HABANA, 28.—Los aviadores argentinos que tripulan el hidroplano "Buenos Aires" en su viaje a la América del Sur, hicieron un arreglo con la West Indies Oil & Refining a fin de que embarcaran una partida de gasolina a Guantanamo desde Santiago, esta noche.

De esta manera queda asegurada la suministración de combustible para la máquina aérea. (U. P.)

Frías inutilizó su avión en un accidente

FLORIANOPOLIS, 28.—Se anuncia que el aviador Farías sufrió una caída con su aeroplano, resultando ileso; pero el avión quedó inutilizado.—(U. P.)

Los aviadores argentinos que realizan el raid N. York-B. Aires, amarizaron ayer en La Habana

La intensa niebla les hizo desviarse 15 kilómetros de la bahía, e impidió a los aviadores cubanos escoltarlos en su descenso. —Han sido car iñosamente festejados.— Continuarán su vuelo tan pronto como el tiempo lo permita.— Dugan espera cumplir la etapa La Habana-Guantamano, en 7 horas

MIAMI, 28.— Los aviadores argentinos Dugan y Olivero inspeccionaron el hidroplano poco después de levantarse; pero regresaron al hotel a fin de esperar informaciones sobre el tiempo que deben serles enviadas desde Key West. (U. P.)

MIAMI, 28.— Dugan y Olivo dirigieron apresuradamente a la bahía tan pronto como recibieron informaciones de Key West relativas al estado del tiempo, en las cuales se anunciaba que soplaba desde el mar un suave viento del nor-este, a raíz de la lluvia de la noche.

Dugan manifestó que abrigaba confianza en que el viaje se haría con todo éxito sobre la región rocosa de Florida que constituye una de las rutas aéreas más difíciles de Estados Unidos. (U. P.)

MIAMI, 28.— El tiempo es claro. Los aviadores argentinos esperan partir con destino a Kew West a las 6 de la mañana, hora oriental. De Key West seguirán viaje a La Habana. (U. P.)

MIAMI, 28. — Los aviadores Dugan y Olivero partieron a las 6.27 de la mañana. (U. P.)

MIAMI, 28.— Duggan y Olivero van directamente a La Habana. (U. P.)

MIAMI, 28.— La bahía se encontraba en calma cuando el hidroplano "Buenos Aires" partió con rumbo al este; en seguida se dirigió el "Buenos Aires" hacia el Norte y describió un círculo sobre la costa de Miami e hizo rumbo al sur en demanda de La Habana.

Sólo unos pocos periodistas presenciaron la partida. (U. P.)

KEY WEST, 28.—(FLASH). — Los aviadores Dugan y Olivero pasaron por Key West a las 7.45 de la mañana, hora oriental. —(U. P.)

KEY WEST, 28.—(FLASH). — El buque-motor "La Playa" ha enviado un despacho inalámbrico en que anuncia que el "Buenos Aires" pasó sobre él a las 8.21, hora oriental, a 85 millas al Norte de La Habana.—(U. P.)

LA HABANA, 28.—Dos aeroplanos cubanos han sido destinados para escoltar al "Buenos Aires" hasta dentro de la bahía tan pronto como el aparato sea avistado.

Reina gran agitación. La muchetdumbre agrupada frente a la playa aumenta constantemente. Innumerables observadores escudriñan el espacio en dirección al mar, tratando de ser los primeros en divisar al "Buenos Aires". —(U. P.)

MIAMI, 28.—Al subir Dugan al hidroplano y empuñar el mecanismo de comando, gritó: "Adiós, Miami; pronto estaré en mi patria". En seguida se ajustó los anteojos, sonriendo, mientras escudriñaba el cielo, si nnubes. Mientras el "Buenos Aires" se deslizaba por la bahía, los aviadores agitaban sus manos en señal de despedida final.—(U. P.)

MIAMI, 28.— Los motores del hidroavión funcionaban perfectamente cuando el aparato se levantó del agua, pues el mecánico Campanelli pasó varias horas durante el día de ayer revisando el hidroplano.

La distancia de Miami a La Habana es aproximadamente de 270 millas.—(U. P.)

KEY WEST, 28.— Cuando el "Buenos Aires" pasó sobre el barco "La Playa" parecía avanzar en excelentes condiciones y no había novedades a bordo. — (U. P.)

LA HABANA, 28.— El estado del tiempo es excelente.— (U. P.)

LA HABANA, 28.— (Flash). —Llegaron procedentes de Miami los aviadores argentinos Bernardo Dugan, Olivero y su mecánico Campanelli, a bordo del "Buenos Aires".—(U. P.)

LA HABANA, 28.—(Flash). —Las aviadores argentinos llegaron a este puerto a las 9.58 de la mañana, hora oriental.— (U. P).

LA HABANA, 28.— Los aviadores argentinos sorprendieron a la multitud. Todos miraban hacia el mar cuando el hidro-avión entró por la parte posterior de la bahía sin ser visto. Primeramente se creyó que se trataba de uno de los varios aeroplanos cubanos.

El descenso se efectuó en forma perfecta.— (U. P.)

LA HABANA, 28.— Dugan y Olivero desembarcaron en el muelle en donde fueron aclamados entusiastamente.

Dugan anunció que su partida de La Habana no estaba fijada aún y agregó que el viaje desde Miami se había desarrollado sin novedad.— (U. P.)

LA HABANA. 28.— El "Buenos Aires" entró a la parte posterior de la bahía.— (U. P.)

LA HABANA, 28.—A las 10.15 desembarcaron Duggan y Olivero del "Buenos Aires" y subieron a una lancha del Gobierno. Les dieron la bienvenida numerosas personalidades y funcionarios oficiales.— (U. P).

LA HABANA, 28.—El Ministro argentino, las autoridades cubanas y varios representantes del Ejército, la Armada y de servicio de aviación de Cuba festejaron con un lunch a los aviadores Duggan y Olivero y a su mecánico Campanelli.

En la noche los oficiales de la Fuerza Aérea de Cuba festejarán con un banquete a los aviadores argentinos.—(U. P.)

LA HABANA, 28. — El aviador Duggan explicó que había entrado por detrás de la bahía a causa de que se perdió de la entrada de la bahía debido a una ligera niebla. (U. P.)

WASHINGTON, 28. — Los funcionarios navales anuncian que Duggan puede encontrar graves dificultades debido a la falta de gasolina adecuada para aeroplanos en Guantamano, en donde se sabe no se ha acumulado aprovisionamientos.

Debido a la rápida evaporación de la gasolina en los trópicos, los grandes tanques de Guantamano van a ser dotados pronto de cubiertas, por lo cual los tanques han sido vaciados a fin de preparar el trabajo para el 1.o de Junio.

El 13 de Abril quedaba una pequeña provisión de emergencia; pero se duda de si será suficiente para abastecer a los aviadores argentinos.

Los funcionarios oficiales no pueden determinar con exactitud qué cantidad de gasolina queda allí; pero es seguro que esta cantidad es inferior a 1,000 galones. —(U. P.)

LA HABANA. 28. — La tercera etapa del vuelo del "Buenos Aires", que Duggan creía iba a ser, la más dificultosa, terminó sin incidentes. La única dificultad con que se tropezó fué la niebla que oscurecía la ciudad, lo cual hizo que los aviadores se perdieran de la boca de la bahía por una distancia de 15 kilómetros.

El descenso se efectuó en perfectas condiciones, después de lo cual una lancha del Gobierno remolcó al "Buenos Aires" hasta la boya en que quedó anclado, listo para reanudar su viaje.

Aeroplanos cubanos maniobraron sobre la bahía desde las 8.40; pero el "Buenos Aires" oculto por la niebla, llegó sin escolta desde un punto inesperado, descendiendo a las 9.58.

Duggan y sus compañeros, manifiestamente complacidos, fueron entusiastamente aclamados. Después de desembarcar fueron llevados a la capitanía del puerto, en donde se tomaron numerosas fotografías. Allí fueron saludados y felicitados.

Duggan, conversando con el corresponsal de la United Press, se mostraba entusiasmado y dijo que continuaría su vuelo tan pronto como lo permitiera el estado del tiempo.

Agregó que esperaba realizar en siete horas el vuelo hasta Guantamano, sin etapas.

El Ministro argentino, señor Garcia Uriburu ofreció un banquete a los aviadores en el Hotel Plaza, al cual asistieron una docena de oficiales del ejército y la armada acompañados de sus esposas. En seguida los aviadores subieron a la terraza del Hotel en donde fueron fotografiados nuevamente.

A las 4.15 visitaron el departamento de Estado, en donde el Secretario de dicho Departamento, señor Céspedes les dió la bienvenida oficialmente.

Los aviadores recorrieron los suburbios; visitaron el Jockey Club y Country Club. A las 6 de la tarde se les dió la bienvenida en el casino español, en el Prado.

EL GOBIERNO ITALIANO TRABAJARA INTENSAMENTE POR ROBUSTECER LA PRODUCCION INDUSTRIAL DEL PAIS

Belluzzo expuso ayer en la Cámara los proyectos del Gobierno al respecto

(Especial para "La Nación")

ROMA, 28.—El señor Belluzzo expuso en la sesión de la Cámara los proyectos del Gobierno relacionados con la protección de la economía nacional.

Según estos proyectos, primeramente se trataría de favorecer la producción agrícola preparando el ambiente moral, técnico y económico a fin de que la producción aumente en cantidad y mejore en calidad.

En segundo lugar, se propone prestar ayuda a las industrias con el objeto de asegurar su mejor calidad y mayor producción, utilizando tanto las energías y materias primas que existan en la actualidad como las que puedan obtenerse en el futuro.

En tercer lugar, se propondría organizar el comercio y alentar la mayor producción tanto de parte de los patrones como de los empleados, sobre todo en lo referente a la exportación.

Belluzzo manifestó además que el Gobierno tenía la firme intención de hacer frente al problema reclamando grandes trechos de tierras incultivadas en los afueras de Roma asegurando de este modo la suministración de productos que hoy día son traídos de distritos muy lejanos.

Reconoció el señor Belluzzo que la situación actual no era de lo mejor, pero este estado desfavorable podría ser remediado si los italianos manifestaran preferencia por los artículos nacionales.

En todo caso el Gobierno se preocupa activamente de hacer todo lo posible por robustecer la producción industrial del país.—(THOMAS MORGAN).

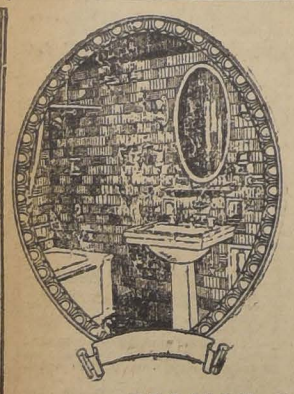

Baños
ENLOZADOS
Lluvias niqueladas, lavatorios, bidets, calentadores para baños a gas, leña, parafina
Los mejores calífont Bingal, Neo-Moderne, Junkers, etc., etc.
SECCION SANITARIA
Morrison & Co.
AHUMADA 77 —:— SANTIAGO

ACTIVIDADES DEPORTIVAS MUNDIALES

Falleció trágicamente un jugador olímpico

BILBAO 28. — Falleció el jugador olímpico Jesús Larraza a consecuencia de un accidente en motocicleta. Laraza era centro forward del Athletic de Bilbao. (U. P).

La competencia hípica por la Copa de Manchester

MANCHESTER 28. — En la prueba hípica por la Copa de Manchester, ganó "Vermilion Pencil", de propiedad del Aga Khan; 2.o llegó "Inversbin", de Mr. Reid Walker; 3.o "Cross Bow", de Lord Astor.

Participaron en la carrera 16 caballos. (U. P).

Firpo acepta pelear con Uzcudum en Setiembre

BUENOS AIRES, 28. — Firpo acaba de recibir una proposición para pelear con Uzcudun en Barcelona en el mes de Julio, la cual ha sido contestada por Firpo, diciendo "consideraré las ofertas para una pelea en Setiembre". — (U. P.)

Argentina y Uruguay disputarán hoy la Copa Chevallier Boutell

BUENOS AIRES, 28. — Mañana se medirán los equipos de football argentino y paraguayo por la Copa Chevallier Boutell. — (U. P.)

MANCHESTER, 28.—Las apuestas a favor de los caballos que ocuparon los primeros puestos en la carrera por la Copa de Manchester estaban en proporción de 4 a 1, 100 a 6 y 10 a 1, respectivamente. El segundo llegó a 3 cuerpos del primero y el tercero a cuatro cuerpos del segundo. En cuarto lugar llegó "Zambo" de propiedad del Aga Khan.—(U. P.)

AGUA PURGANTE MINERAL SAL... A BASE DE SULFA...

HOY SERA BAUTIZADA EN EL PALACIO DE BUCKINGHAM, LA PRINCESA ISABEL, DE GRAN BRETAÑA

Se empleará en la ceremonia agua del río Jordán. Una torta de bautizo de 150 libras

(Especial para "La Nación")

LONDRES, 28.—La Princesa Isabel, que tal vez dicha con el tiempo la corona de una reina, será bautizada por el Arzobispo de York en la capilla privada ubicada en el piso bajo de Buckingham Palace, a las tres de la tarde de mañana Sábado.

Como se le dará a la ceremonia cierto carácter privado, sólo estarán presentes los miembros más inmediatos de la familia real, incluyendo al Príncipe de Gales.

La criatura irá ataviada con una mantilla de bautizo de encaje antiguo que ha sido empleada en los bautizos reales más recientes.

La ceremonia será efectuada con agua traída especialmente del río Jordán y tomada de la fuente de oro que se trajo para el objeto de Windsor Castle. Los padrinos serán el Rey y la Reina, el Príncipe de Gales y Lady Elphinstone, hermana de la Duquesa de York.

Después de la ceremonia religiosa la Reina ofrecerá un té, donde será cortada una torta de bautizo que pesa 150 libras en el centro de la cual se ha ubicado una cuna de plata que contendrá la figura en tamaño natural de una criatura maravillosamente esculpida.—(CHARLES MC CANN).

Gran Realización
DE
300 Sobretodos
POR CUENTA DEL FABRICANTE
SOLO POR POCOS DIAS
BANDERA 175
E. YEPEZ
UNICO REPRESENTANTE EN CHILE

...FEN NO DAÑA EL ORGANISMO
...TOS ALCALINOS

INFORMACIONES CABLEGRAFICAS DEL EXTERIOR

DE NUESTROS CORRESPONSALES ESPECIALES, VIA EASTERN Y LL AMERICA CABLES INC. DE "THE UNITED PRESS".— LOS ORIGINALES DE TODOS LOS CABLEGRAMAS QUE SE INCERTAN EN ESTA SECCION, ESTAN A DISPOSICION DEL PUBLICO EN ESTA IMPRENTA

FRANCIA

El grupo socialista y radical de la Cámara francesa en desacuerdo con M. Briand

(ESPECIAL PARA "LA NACION")

PARIS, 28. — El grupo socialista y radical en la Cámara, nominalmente el apoyo principal con que cuenta el Gobierno, aprobó una moción en que se condena la actitud de Briand, manifestada ayer al hacer cuestión de confianza la postergación de las interpelaciones relativas a la situación financiera, actitud que, al decir de algunos, constituye un esfuerzo encaminado a dividir al partido radical, ya que se les emplazó en el seno de la Cámara. Seis de los miembros de esta agrupación manifestaron su parecer en favor o en contra de la política sustentada.

Por último, se llegó al acuerdo de traer al tapete la cuestión financiera después de un plazo de ocho días antes del receso que M. Briand solicitó sin que se fijara fecha precisa.

Por estas diferencias, se estima que no sería improbable una nueva crisis.—(A. L. Bradford).

RUSIA

El traslado de los habitantes de Pokrovsk

MOSCU, 28.—Se efectúa en forma ordenada el traslado de 20.000 habitantes de la ciudad de Pokrovsk, que se encuentra inundada, hacia las alturas vecinas. Doscientas embarcaciones cooperan en esta labor.—(U. P.)

NORUEGA

El Rey fué mordido por un perro

OSLO, 28.—El Rey de Noruega fué mordido por un perro en el brazo izquierdo, en circunstancias de que realizaba ayer un paseo después de comida en su residencia de verano, cercana a Oslo.

El Rey trató de repeler el ataque con su bastón. Se cree que la lesión que le infirió el perro no es de carácter grave.—(U. P.)

GRECIA

El general Paraskevopoulos no organizará el Gabinete

ATENAS 28. — El general Paraskevopoulos desistió de su misión de tratar de organizar el Gabinete. (U. P).

ISLAS FILIPINAS

Lóriga se dirigió a Macao

MANILA 28. — El capitán aviador Lóriga, se dirigió hoy a Macao a bordo del crucero portugués "República". (U. P).

BELGICA

El salario de los mineros será aumentado en un 5 por ciento

BRUSELAS 28. — La Comisión Nacional conjunta de los mineros llegó a un acuerdo con los propietarios de las minas, según el cual los salarios de los mineros serán aumentados en un 5 o|o a partir desde el Domingo. (U. P).

España exigirá que se trate a Abd-el-Krim como un prisionero vulgar

EN VISTA DE TRATARSE DE UN "INSURGENTE AFORTUNADO"

Las fuerzas españolas avanzan por los centros rifeños de rebelión, sin ser hostilizadas.—Primo de Rivera aceptará felicitaciones después del desarme de las kabilas.— Abd-el-Krim no ha llegado aún a Tazza

Un parte oficial

MADRID 28. — Se ha recibido un parte oficial de Marruecos en que se asegura que durante la ocupación de Kudia Chekran, los españoles establecieron puestos en la margen derecha del río Guis. La operación se realizó sin que se encontrara resistencia, pues los aduares de la zona izaban banderas blancas, sometiéndose la región de Izenomourenne, a dos kilómetros de Zoco-el-Arba y Targuist. (U. P).

Una nota de Primo de Rivera

MADRID 28. — Una nota oficiosa del marqués de Estella dice que la situación es favorable y que aceptará las verdaderas felicitaciones después que se haya realizado el desarme total de las cabilas y después que queden organizados los servicios de la zona ocupada, después de lo cual se iniciará la repatriación de las tropas en número considerable.

La nota agrega que hay dudas sobre la suerte de los prisioneros no presentados, teniendo en cuenta los estragos causados por la epidemia gripal en los campos de concentración. A este respecto la comisión sanitaria que visitó dichos campos trajo noticias desconsoladoras.

El Gobierno ha impartido instrucciones a sus representantes en el sentido de que se reclame de Abd-el-Krim y del Gobierno francés declaraciones categóricas sobre el asunto que se gestione la liberad de los prisioneros restantes y que se exijan responsabilidades en caso de haber habido violación de los principios humanitarios a los cuales en repetidas ocasiones apeló Abd-el-Krim.

Más adelante la nota dice que las operaciones se desarrollan favorablemente sin que las tropas encuentren resistencia. Han continuado las sumisiones y la entrega del armamento.

El Gobierno desconoce la forma en que se realizará en Taza o en Rabat la presentación de la sumisión del cabecilla rifeño y está seguro de que el Comisario francés, con su buen sentido, no acon sejará al Sultán adopte ningún ceremonial pomposo. Sería un ejemplo inadecuado y deplorable, tratándose sencillamente de un insurgente afortunado hasta hace poco en la rebeldía contra el propio sultán y cuyos procedimientos de guerra no se inspiraron siempre en los principios de la hidalguía y de la lealtad, según lo de mostró especialmente durante la evacuación de Monte Arruit.

El Gobierno observará prudencia y firmeza en este asunto que tanto afecta a la dignidad de España .(U. P).

Abd-el-Krim permanecerá temporalmente en Tazza

FEZ, 28. — Se ha decidido que Abd-el-Krim permanezca temporalmente como prisionero en Tazza, a donde llegará solamente esta noche, pues se ha negado a partir antes de que las especies de su familia sean traídas en seguridad a Targuist esta noche.

Se informa que en la conferencia franco-española, los franceses pedirán ocupar las alturas que dominan la ribera norte del Uergha, con lo cual un servicio de vigilancia permanente garantizaría la seguridad de la zona francesa. — (U. P.)

El poderío rifeño se habría desmoronado totalmente

MADRID, 28. — El Ministro de Guerra considera totalmente desmoronado el poderío de los rifeños, quienes han dejado en poder de los españoles cañones, ametralladoras, morteros , gran cantidad de municiones. Las columnas españolas pasan por los centros de rebelión sin ser hostilizadas.

Abd-el-Krim se equivocó al considerar estas operaciones análogas a las anteriores y no experimentó sorpresa por ellas.

La entrega del caudillo riffeño estaba prevista en los planes del marqués de Estella y del mariscal Petain. También tuvo influencia en el resultado final la actitud de los jefes rebeldes contra el cabecilla.

Puede considerarse terminada la intensidad de las operaciones en Marruecos; ahora se realizará el desarme total de las cábilas y no se les dejará un sólo fusil. Entonces se iniciará la política de aproximación. — (U. P.)

Gómez Jordana se dirigió a Axdir

MADRID 28. — El Director de la Oficina de Marruecos, general Gómez Jordana, informó que el general Sanjurjo se dirigió en aeroplano a Axdir. Dijo también que tenían especial importancia las sumisiones de las cabilas citadas en el parte de anoche.

Noticias de Marruecos anuncian que llegarón a Taza los comisionados militares españoles para recoger a los prisioneros entregados por los rifeños, que son 102 militares, cuatro niños y dos mujeres y 19 civiles. Estos últimos quedarán hospitalizados en Taza; los militares pasarán a un campo de concentración en donde permanecerán hasta que sean recogidos por la Comisión.

Abd el Krim era esperado en Taza esta noche o mañana al amanecer. (U. P).

Continúa el desarme de las cabilas

MADRID, 28.— Mañana se espera que lleguen a Tazza en Marruecos los prisioneros. Una información oficial procedente de Marruecos dice que continúa el desarme de los cábilas que se sometieron entregando una cantidad importante de fusiles. Los informes que se han recibido respecto a la cábila Bocoya son favorables, pues según ellos, se han sometido numerosos indígenas. Pronto comenzarán a penetrar en sus territorios las tropas españolas.

Ante la próxima elección presidencial se complica la situación anormal de Polonia

El leader del ala derecha del Partido Demócrata Nacionalista, pide la postergación de la Asamblea Parlamentaria que debía verificarse el Lunes. — Las agrupaciones de la izquierda y los judíos apoyarán a Pilsudsky. — Protesta por la incursión lituana.

El Gobierno prepararía una protesta por la incursión lituana

BERLIN 28. — Se informa que el Gobierno de Polonia prepara una protesta por la incursión de las tropas de Lituania en Vilna.

Probable postergación de la Asamblea Parlamentaria

VARSOVIA, 28. — Se ha suscitado la inesperada posibilidad de que la reunión que el Parlamento debía celebrar el Lunes sea postergada y aún celebrada fuera de Varsovia.

El leader del ala derecha del partido demócrata nacional Glombinski visitó al Presidente interino señor Rataj y solicitó el aplazamiento de la reunión y el traslado del Parlamento a otra parte, en caso de que el Gobierno no pueda garantizar la libertad de reunión de la corporación. El señor Rataj contestó que habían sido adoptadas todas las medidas necesarias para asegurar la libertad parlamentaria; sin embargo, accedió a la petición del señor Glombinski para el caso de que se vea amenazada la libertad de acción del Parlamento.—(U. P.)

VARSOVIA, 28.— Los partidos del ala izquierda apoyan sólidamente la candidatura presidencial del mariscal Pilsudski. Los diputados judíos se han pronunciado en favor de la misma candidatura.

Tanto el partido del señor Witos como los demócratas nacionales no han decidido aún su actitud; entretanto, se ensancha la brecha producida entre los miembros de este último partido.— (U. P).

INFORMACIONES COMERCIALES POR CABLE

CAMBIOS

NUEVA YORK 28. — Hoy se cotizaron los siguientes cambios:

Inglaterra, 4.86 3|16 dólares por libra esterlina.

Francia, 3.25 centavos oro por franco.

Italia, 3.75 3|4 centavos oro por lira.

Bélgica, 3.09 1|2 centavos oro por franco.

Suiza, 19.36 centavos oro por franco.

Alemania, 23.81 centavos oro por reichsmark.

España, 15.19 centavos oro por peseta.

Yugoeslavia, 1.76 1|2 centavos oro por dinar. (U. P).

NUEVA YORK, 28. — Hoy se fijaron los siguientes cambios:

Argentina, 40.25 centavos oro por peso.

Chile, 12.15 centavos oro por peso.

Japón, 46.94 centavos oro por peso.

Perú, 30.62 centavos oro por sol.

Brasil, 15.25 centavos oro por los 1,000 reis.

Suecia, 26.75 centavos oro la corona.

Noruega, 21.77 centavos oro la corona.

Dinamarca, 26.29 centavos oro la corona.

Austria, 0.14 1|8 centavos oro la corona. — (U. P.).

El dividendo de la Santa Rita Nitrate Co.

LONDRES 28. — El Directorio de la Santa Rita Nitrate Company acordó recomendar el reparto de un dividendo de 10 o|o correspondiente el año 1925. (U. P).

La Nitrate Producers Steamship Co. repartió su dividendo y gratificación

LONDRES 28. — La Nitrate Producers Steamship Company, repartió un dividendo de 7 1|2 o|o más una gratificación de 2 1|2 o|o libre de impuesto.

El Presidente de la Compañía, Sir John Datta, manifestó en la reunión anual de accionistas que la administración del servicio de vapores había llegado a ser un problema difícil a causa de los fuertes impuestos y de la considerable competencia de los propietarios de buques extranjeros que pagan menores salarios y soportan menores cargas. (U. P).

La Tarapacá y Tocopilla Nitrate Co. no repartirán dividendos

LONDRES, 28. — Los directores de la Tarapacá and Tocopilla Nitrate Co., han acordado no proponer reparto de dividendo por el ejercicio del año 1925, debido a la supuesta gravedad porque atraviesa la industria salitrera. —(U.

ACCIONES

NUEVA YORK 28. — Hoy se cotizaron los títulos que se indican a los siguientes precios:

American Metal Co., 50.
American Smelting Co., 118 3|8.
American Woollen Co., 24 3|4.
Ferrocarril Atchinson de Santa Fe, 140.
American Telephone and Telegraph, 149 1|2.
Anaconda Copper Co., 45 1|2.
Allis Chalmers and Co., 82.
Bethlehem Steel Co., 39 3|4.
Chile Copper Co., 32 1|2.
Cerro de Pasco, Co., 62 1|4.
Continental Oil Co., 20 7|8.
Central Lethher and Co., 10 1|8.
Dupont de Nemours, 216.
Dodge Brothers, 24 7|8.
General Motors Co., 123 3|8.
Great Western Sugar, 95 7|8.
General Electric Co., 320 1|2.
Hudson Motors Co., 64 5|8.
International Petrol Co., 34 7|8.
International Cement Co., 57.
International Harvester Co., 116 7|8.
Kennecott Copper Co., 53 5|8.
Missouri Pacific Railway Co., 34 7|8.
Standard Oil of California, 58 3|8.
Sputhern Pasific Railway Co., 100 3|8.
Studebaker Motor Co., 52.
Unión Pacific Railway Co., 151 1|2.
U. S. Rubber Co., 54 7|8.
General Asphalt Co., 67.
United Stantes Steel Co., 125.
International Car. Co., no varió.

JECORINA 18 (M.R.)

Emulsión de aceite de bacalao con hipofosfitos compuestos, de sabor agradable y de gran valor tónico, para todas las edades.

Los productos 18 fueron premiados en la última Exposición Internacional de Bolivia con el Gran Premio de Honor.

PROGRESAN LOS MOVIMIENTOS EN FAVOR DE LA AUTONOMIA, EN POSEN Y GALITZIA

(Especial para "La Nación")

VARSOVIA, 28.—En los círculos informados se considera que el predicamento del mariscal Pilsudski se verá dificultado, en vista de que progresan los movimientos de autonomía en Posen, como asimismo en los distritos de Galitzia.

A pesar de la censura que existe en toda Galitzia, se ha sabido que los estudiantes ukranianos de Lemberg efectuaron una manifestación en favor de la autonomía de Galitzia, en la cual intervinieron las tropas, resultando, según se dice, 60 heridos en los disturbios producidos.

En la prensa de Bromberg los señores Bziennik y Bydgoski publicaron una proclama pidiendo la autonomía de los territorios ex-prusianos de Polonia, en los cuales están comprendidas las regiones de Posen y Pmerllen.— (Especial).

LA ACTITUD DEL BRASIL ANTE EL CONSEJO DE LA LIGA. NO HA VARIADO

La información respecto de que este país había abandonado su derecho a veto, causó gran sorpresa en Berlín.

GINEBRA, 28.—El Brasil abandonó su derecho a veto, el cual impedía el ingreso de Alemania a la Liga de las Naciones.—(U. P.)

BERLIN, 28.— La información de que el Brasil había retirado su derecho a veto causó sorpresa en los círculos oficiales, en donde se suponía que el Brasil no efectuaría este retiro antes del Otoño.

Se hace notar que tal actitud eliminaría el último obstáculo formal para el ingreso de Alemania a la Liga y además haría posible esta entrada para Setiembre en vez de Diciembre.—(U. P.)

GINEBRA, 28.—En sus declaraciones al corresponsal de la United Press, el señor Mello Franco dijo:

"No se ha producido absolutamente ningún cambio en la actitud del Brasil desde la asamblea de Marzo y hasta ahora no he recibido instrucción alguna de mi Gobierno que indique algún cambio en su actitud para el futuro.

Mantenemos plenamente nuestras pretensiones a una representación adecuada de América en el Consejo."—(U. P.)

ARGENTINA

Calefacción en los ferrocarriles

BUENOS AIRES, 28. — En los ferrocarriles Central Argentino y del Pacífico se realizaron hoy pruebas de calefacción de los trenes. Asistieron el Presidente de la República, el Ministro de Obras y numerosos funcionarios.

En el invierno actual se instalará calefacción únicamente en los trenes de largo recorrido. — (U. P.)

Don Enrique Molina en Buenos Aires

BUENOS AIRES 28. — Se encuentra en ésta, el doctor Enrique Molina, invitado por el Decano de la Facultad de Humanidades, Ciencias y Educación de La Plata para dar dos conferencias, el 1.o y 4 de Junio en la Universidad de La Plata, sobre el progreso y la vida espiritual. (U. P).

BRASIL

Grave accidente tranviario

RIO DE JANEIRO, 28. — En la Plaza de la República, debido a una mala maniobra se produjo un fortísimo choque de dos tranvías que marchaban a gran velocidad en direcciones opuestas, resultando once heridos, tres de ellos de suma gravedad.

En la intersección de las calles Espíritu Santo y Silva Jardín chocó un tranvía con un autocamión. A causa del choque resultaron seis heridos graves. — (U. P.)

Una explosión en el Museo de los Trofeos

SAO PAULO, 28.— Un comunicado oficial sobre la explosión ocurrida ayer, dice que la catástrofe fué provocada por la misteriosa explosión de una granada de gran tamaño, la cual había sido disparada contra Sao Paulo, por los rebeldes en 1924, y que cayó sin explotar. En ese entonces la granada fué llevada a un museo.

La explosión se produjo en el Museo de Trofeos del Ejército, y no en un depósito de municiones, como se anunció primeramente.

Resultaron cinco muertos, entre los cuales figuran un mayor, un capitán, un sargento y un guardia particular.

Los restos de las víctimas serán sepultados hoy en la mañana, rindiéndose durante el acto honores militares.—(U. P.)

El aviador Farías se dirigió a Florianópolis

SAO PAULO 28. — El aviador Farías, que voló a esta desde Asunción, se dirigió a Florianópolis a las 11.30 de la mañana. (U. P).

LA PAZ, 28.— En la colina de San Sebastián fué inaugurado el monumento destinado a conmemorar el 27 de Mayo de 1812. El Obispo bendijo las estatuas. — (U. P.)

UN NUEVO MOVIMIENTO REVOLUCIONARIO EN PORTUGAL

Ayer se sublevaron las tropas de Braga.— Las enérgicas medidas adoptadas por los Ministros del Interior y de Guerra, evitó la revuelta en Lisboa.

LISBOA, 28.—"O Seculo" informa que gracias a las medidas adoptadas rápidamente por los Ministros del Interior y de Guerra se evitó anoche la revuelta en Lisboa.

Se observaron indicios del movimiento revolucionario por cuatro detonaciones a raíz de las cuales quedaron cortadas las líneas telegráficas.

Hasta ahora no ha habido alteración del orden gracias a la vigilancia de las tropas del Gobierno. Además fracasaron las tentativas que se hicieron para asaltar varios fuertes.

Han sido arrestados varios sospechosos, entre los que figuran los señores Carlos Maiz, Joaquín Cancedas y Guedes Díaz.

El jefe del Gobierno, señor Da Silva, pasó la noche en el edificio del Gobierno a fin de adoptar las medidas que fueren necesarias. En la madrugada se trasladó al cuartel de Garmo conjuntamente con el Ministerio.—(U. P.)

LISBOA, 28.—La división de tropas de Braga, al mando del general Gomes Costa, se sublevó esta mañana.

El Gabinete ordenó al general Peres marchara rápidamente a Braga con fuerzas mixtas formadas por tropas de Oporto y de otras partes a fin de sofocar la revuelta. También envió aeroplanos a varios centros militares para ver si había disturbios.

Un comunicado del Gobierno declara que las informaciones de los aviadores y los despachos telegráficos recibidos demuestran que reina calma en todo el país, a excepción de Braga.—(U. P.)

ITALIA

LA INSTRUCCION NACIONAL SERA "LIMPIADA"

DE PROFESORES QUE SE OPONGAN A LA POLITICA DEL GOBIERNO

ROMA, 28. — El señor Fedele declaró en la Cámara que la interpelación del diputado fascista señor Caprice, en la cual propone la creación de una Academia Latina en Roma no podría ser considerada.

Anunció también que en las escuelas, universidades e institutos había terminado la eliminación de los profesores que se oponían a la realización de la política general del Gobierno.—(U. P.)

El Rey partió en el "Savoya" rumbo a Cerdeña

CIVITA VECCHIA 28. — Treinta buques de la escuadra italiana escoltaban hoy al yate "Savoya" que zarpó hoy con rumbo a Cerdeña a donde va el Rey en visita oficial.

La llegada del soberano a este puerto fué saludada con las salvas usuales.

Al zarpar con destino a Cerdeña, el yate real pasó por entre una doble fila formada por los buques de la escuadra. (U. P).

ROMA, 28.—El Papa ha donado 200.000 liras para la Academia Pontificia de Investigaciones Científicas.—(U. P.)

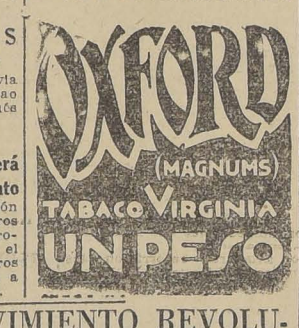

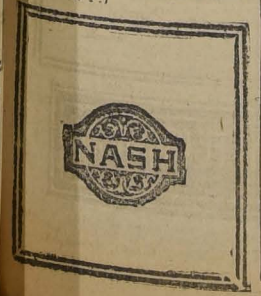

Ya se conocería en Washington el punto de vista chileno sobre las negociaciones diplomáticas

Nuestro Gobierno habría reiterado ante el Arbitro lo dicho anteriormente: la realización del Plebiscito, como solución única del litigio del Pacífico.–En la Cancillería se estima que si el Ministro Sr. Mathieu continúa enfermo, el Gobierno le otorgará licencia temporal.

Ampliamente hemos informado a nuestros lectores sobre el estado de las negociaciones de solución del Conflicto del Pacífico. En nuestra edición de ayer, acogiendo informaciones que nos merecen entera fe, dimos cuenta del acuerdo adoptado en el último Consejo de Gabinete, por el cual se contestan las comunicaciones del Secretario del Departamento de Estado, Mr. Kellogg, relacionadas con las fórmulas de arreglo propuestas por el Gobierno de Washington a fin de solucionar la cuesión de Tacna y Arica por la vía de los buenos oficios.

Como se sabe, en esta última contestación de nuestro Gobierno al Mediador, Mr. Kellogg, sólo se reitera lo que en otras oportunidades la Cancillería chilena ha dado a conocer al Gobierno de Washington, esto es, que, a pesar de que Chile ha acogido con buen espíritu las insinuaciones que se han desprendido de las negociaciones diplomáticas, considera que el mejor medio para llegar a una solución en el viejo litigio del Norte es la realización del Plebiscito.

La situación no ha variado

Según informaciones que se nos suministraron en la Cancillería, la situación de las negociaciones no ha variado en nada fuera de las últimas novedades producidas, de las cuales informamos ampliamente en nuestra edición de ayer.

Se nos informó también que ya el Gobierno de Washington conoce oficialmente el punto de vista chileno en lo que respecta a las negociaciones diplomáticas, estimándose que dentro de breve plazo se producirán sobre este particular importantes y definitivas resoluciones.

En los círculos del Gobierno, donde se comentaba ayer la situación internacional del momento, se hacían diversas consideraciones sobre el estado actual de las negociaciones. Mientras que algunos estimaban que atraviesan por una verdadera crisis, otros consideraban que dentro de poco se habrán de producir acontecimientos de gran importancia que serán precursores de un definitivo arreglo en la vieja cuestión.

Por otra parte, la reserva que sigue guardando nuestra Cancillería de acuerdo con el compromiso suscrito al iniciarse en Washington las gestiones de los buenos oficios, impide que trasciendan al público noticias oficiales sobre el verdadero estado de las negociaciones y de la situación internacional.

Sin embargo, según las noticias trasmitidas por nuestros corresponsales en los Estados Unidos por algunas declaraciones hechas por Mr. Kellogg, se llegaría a la conclusión de que el probable camino que tomaría el Gobierno de Washington ante un fracaso de las negociaciones de los buenos oficios, sería el de declarar que el Plebiscito es impracticable, y que, por lo tanto, se retiraría de la controversia, dando cuenta al mismo tiempo de todas las dificultades que se han opuesto a una solución del Problema.

De estas mismas noticias, transmitidas por nuestros corresponsales en los Estados Unidos, se desprendería que en realidad las negociaciones atraviesan por un período crítico del cual no se sabe por el momento cómo saldrán las Cancillerías de Washington, Santiago y Lima.

LA COMISION PLEBISCITARIA SE REUNIRA LA PROXIMA SEMANA

ARICA, 28. — La Comisión Plebiscitaria no se reunirá hasta la semana próxima, existiendo algunas indicaciones en el sentido de que los chilenos pedirán el Lunes que se reuna la Comisión. Después de esta sesión, se estimó que la situación local cristalizará rápidamente. Los elementos chilenos se preocupan por ahora de preparar su actuación en el próximo meeting. Los americanos, por su parte, se dedican a sus labores normales, principalmente la investigación de las quejas y reclamaciones y los informes de las asambleas y juntas de registro. Hasta este momento no se han tramitado apelaciones, pues los chilenos parecen desear dejar a un lado los pocos casos que se encuentran en diferencia, a fin de evitar pérdidas de tiempo. La Junta de Apelaciones aún no ha sido organizada. Exceptuando un pequeño núcleo de cada junta, la mayoría de los miembros del personal de registros está regresando a Arica. Los miembros de las Juntas situados en la región montañosa, dan cuenta de considerables molestias por causa del Invierno que se aproxima.

La delegación americana se está comunicando nuevamente en forma extensa con Washington. — (U. P.).

El Canciller, debido al grave estado de su salud, no concurrió ayer a su despacho

Debido al grave estado de su salud, el Canciller Mathieu no concurrió ayer tampoco a su despacho. En la mañana conferenció con el Subsecretario de Relaciones, señor Miguel Luis Rocuant, quien impuso detenidamente al Ministro de las últimas comunicaciones recibidas de nuestro Embajador en los Estados Unidos, relacionadas con las negociaciones.

Por prescripción médica, el señor Mathieu siguió ayer guardando cama, prohibiéndose también por encargo de los médicos, que el señor Ministro recibiera toda clase de visitas.

En caso que el señor Mathieu continúe enfermo

EL GOBIERNO TENDRIA EL PROPOSITO DE CONCEDERLE LICENCIA

En la Cancillería se estimaba ayer que en caso que el Ministro señor Mathieu continúe en el estado de gravedad que ha tenido en los últimos días, el Gobierno tendría el propósito de concederle una licencia temporal, mientras repone su salud.

En este caso, se nos dijo, lo más probable sería que el Subsecretario, señor Rocuant, atendiera la cartera de Relaciones Exteriores provisoriamente.

Los estudiantes de San Juan, República Argentina

HACEN UNA MANIFESTACION CONTRA NUESTRO PAIS

Hemos sido informados que durante un comicio verificado por los estudiantes de San Juan, en la República Argentina, al pasar frente al Consulado de Chile hicieron diversas manifestaciones contra nuestro país.

Según nuestras informaciones, la policía impidió que los manifestantes cometieran otros actos, disolviendo la manifestación.

¿Necesita usted un TÓNICO?

Usted puede depender en la **Emulsión de Scott**, la combinación ideal de alimento y medicina, sin drogas ni alcohol. Nutre y fortalece. Insustituible.

Emulsión de Scott

Base: Aceite de hígado de bacalao, glicerina, hipofosfito de cal y soda, acacia y aromáticos.

EL MAESTRO ANTONIO COLL Y PI HA OBTENIDO SU JUBILACION

LOS ALUMNOS DE ARQUITECTURA PIDEN UN REEMPLAZANTE EUROPEO

En la tarde de ayer el Ministerio de Instrucción Pública expidió un decreto por el cual se concede su jubilación al director del Taller de Modelado de la Escuela de Arquitectura, señor Antonio Coll y Pí, que es uno de los profesores más antiguos que quedaban en la educación.

Con motivo de esta jubilación, los alumnos de Arquitectura han presentado una solicitud al Decano de la Facultad correspondiente, haciendo ver la conveniencia que habría en dar importancia al ramo de modelado llenando la vacante producida con un profesor contratado especialmente en Europa o en subsidio llamar a un amplio concurso entre nuestros artistas.

Hacen presente los alumnos que su petición cuenta con un buen ambiente entre las autoridades de la Facultad.

Finalmente piden que se designe para desempeñar interinamente el cargo aludido, al señor H. Eyraud, que actualmente está en categoría de ayudante ad-honorem.

UN ESTUDIANTE CHILENO TRES VECES LAUREADO EN NUEVA YORK

SE TRATA DE UN JOVEN DE 19 AÑOS, HIJO DEL CONSUL EN ESA CIUDAD

"La Prensa" de Nueva York, ha publicado amplios detalles sobre los trinfos alcanzados por un joven compatriota nuestro, que se educa en la Universidad de Yale.

Se trata del señor Eduardo Escipión Munizaga, de 19 años de edad, hijo del cónsul general de Chile en Nueva York, quien ha merecido dos veces la primera mención y una vez la segunda, en los concursos del Instituto de Bellas Artes, torneo que se verifica en esa ciudad y al que concurren los mejores alumnos de las distintas Universidades norteamericanas.

El señor Munizaga sigue un curso de arquitectura, y a juicio del diario del cual hemos tomado la noticia, se cifran esperanzas en el joven y aventajado estudiante chileno.

SE ESTABLECERA UNA NUEVA CATEDRA UNIVERSITARIA

EN ELLA SE DARA EL TITULO DE INGENIEROS SANITARIOS MATRICULA ABIERTA

En la próxima semana se iniciará en la Escuela de Ingenieros de la Universidad de Chile, la nueva cátedra de Legislación y Reglamentación Sanitarias, a cargo del abogado de la Inspección de Agua Potable y Desagües, señor Samuel Gajardo.

Los ex-alumnos de la Escuela de Ingeniería, que hayan seguido el curso de Hidráulica Urbana, podrán ingresar al nuevo curso de Legislación, para obtener el título de Ingenieros Sanitarios, a cuyo efecto deberán matricularse en la Escuela. Las clases tendrán lugar los días Jueves, de 8 a 9 A. M., en el local de la Universidad de Chile.

ANTICIPOS A LOS EMPLEADOS PUBLICOS POR EL MES DE MAYO

NO CONCEDERA LA CAJA DE RETIRO EN TANTO NO SE DESPACHE EL 4.o DUODECIMO

La Caja Nacional de Empleados Públicos y Periodistas, acordó en su última sesión no autorizar ningún anticipo a los empleados públicos a base de los sueldos del mes de Mayo.

Ha motivado esta resolución del Consejo, la circunstancia de no haberse despachado el duodécimo correspondiente a este mes.

A PRINCIPIOS DE JUNIO SE PAGARAN LOS SUELDOS DE ABRIL

LO QUE NOS DIJO AL RESPECTO EL DIRECTOR DEL TESORO SOBRE ESTO

"La Nación" ha dado cuenta de las causas que han originado el atraso de los pagos a los empleados públicos.

En la tarde de ayer tuvimos oportunidad de conversar brevemente con el Director del Tesoro, funcionario que tuvo a bien informarnos que los pagos de los sueldos correspondientes al mes de Abril se iniciarán seguramente durante la primera quincena del próximo mes de Junio.

LOS JUZGADOS DE POLICIA LOCAL NO INTERVENDRAN

EN LAS PENALIDADES DE LA EMBRIAGUEZ, PERO SI LOS JUZGADOS DEL CRIMEN

En la mañana de ayer se verificó en la sala de despacho del señor Ministro de Agricultura una reunión de la comisión que tiene a su cargo el estudio de la reforma a la Ley de Alcoholes.

En esta reunión se estudió ampliamente los proyectos que había confeccionados por la Comisión respectiva, acordándose de que en vez de ser los juzgados de Policía Local los que tengan intervención en la penalidad de la embriaguez, lo sean únicamente los juzgados del crimen.

Para este objeto se acordó que, para uniformar el criterio sobre esta materia, la comisión se ponga de acuerdo y haga presente este acuerdo a la comisión designada con igual fin por la Corte de Apelaciones, comisión que es presidida por don Moisés Lazo de la Vega.

En cuanto a lo que respecta a la clausura de las cantinas los días Domingo y festivos, se designó una subcomisión que estudiará detenidamente ese asunto, la que celebrará reuniones en la Prefectura de ...cía.

PERU FOMENTARA ... CORRIENTES INMIGRATORIAS

SE CREARA EL COMISARIADO DE INMIGRACION Y LA ... GLAMENTARA

En el Gobierno se han ... informaciones de origen ... por las cuales se sabe que el Gobierno del Perú ha iniciado ... campaña para atraer las corrientes inmigratorias de Europa.

Desde luego ha incorporado ... legislación un Reglamento de ... gración, por el cual se ... grandes extensiones de terrenos ... la región montañosa y otorga ... das peculiarías especiales a ... millas de colonos europeos ... interesen por establecerse en el ... rú.

Se crea, además, el Comisariado de la Inmigración y se dictan ... posiciones para fomentar la ... de extranjeros por todos los ...

PRONOSTICO DEL TIEMPO

En las últimas 24 horas se ha iniciado un nuevo descenso barométrico en la región Sur. En Huafo y Raper han principiado a soplar los vientos del Norte, con fuerza.

El estado del tiempo general ha continuado bueno, con nublados parciales y temperatura fría.

RADIACION SOLAR.—Está en una caloría 920 milésimas.

PRONOSTICO.— En las próximas 24 horas habrá mal tiempo en la zona Sur. Por el momento no afectará la zona Central.—**Observatorio de El Salto, a las 22h. del 28 de Mayo de 1926.**

La comida de anoche en el "Prince of Wales"

MRS. SIDNEY SALMON, ACOMPAÑADOS DE MRS. VAUGHAN, MRS. HUNT, MRS. CURREY, MRS. MAC KERROW, Mr. CHADWICK AND Mr. GOUGH, ASISTENTES A LA COMIDA QUE OFRECIERON ANOCHE EN LOS COMEDORES DEL PRINCE OF WALES

ANOCHE ARRIBO A SANTIAGO EL NUEVO MINISTRO DEL PARAGUAY

EXCMO. SEÑOR MODESTO GUGIARDI

EL EXCMO. SEÑOR GUGIARDI, A SU ARRIBO A LA ESTACION DEL NORTE. ACOMPAÑAN AL SEÑOR GUGIARDI, EL INTRODUCTOR DE DIPLOMATICOS, EL ENCARGADO DE NEGOCIOS Y EL CONSUL GENERAL PARAGUAYOS, Y SUS HIJOS

Por la combinación transandina de anoche llegó a Santiago el Ministro Plenipotenciario de la República del Paraguay, Excmo. señor Modesto Gugiardi.

El nuevo representante de la nación amiga venía acompañado de sus cinco hijitos.

Aguardaban su llegada en la Estación Mapocho el Introductor de Diplomáticos, señor Darío Ovalle Castillo, quien iba a presentarle el saludo de bienvenida en nombre del Gobierno de Chile, el Encargado de Negocios y el Cónsul General del Paraguay, señores Roberto y Víctor Araya, respectivamente y otras distinguidas personalidades.

El Excmo. señor Gugiardi ha representado a su patria ante los Gobiernos del Brasil, Bolivia, el Perú y Chile, no alcanzando a presentar sus credenciales cuando fué nombrado Ministro en las Repúblicas del Pacífico debido a que el mal estado de su salud lo obligó a volver a su patria.

Está vinculado por lazos de parentesco al ex-Presidente del Paraguay, señor Manuel Gondra, quien, como se recordará, fué huésped de Chile con ocasión de la 5.a Conferencia Panamericana.

Es el señor Gugiardi uno de los diplomáticos más jóvenes que representan al Paraguay en el extranjero.

Ha sido Ministro del Interior y miembro del Congreso Nacional y a pesar de tener sólo unos cuarenta años de edad, es una de las figuras descollantes de la política de su patria.

Al presentarle los saludos de "La Nación" tan pronto como desembarcó tuvo a bien decirnos que agradecía la gentileza con que lo había distinguido el Gobierno y la prensa de Chile desde su arribo a las fronteras.

El señor Gugiardi se excusó de hacer otras declaraciones en virtud de venir muy fatigado por el largo viaje.

Lo acompañó desde Los Andes el Jefe del Servicio de Informaciones del Ministerio de Relaciones Exteriores y ex-Encargado de Negocios de Chile en Paraguay, señor Ricardo Ahumada.

EN LOS ANDES

Nuestro Corresponsal en Los Andes, tuvo también oportunidad de conversar con este distinguido diplomático.

El señor Guggiari estuvo en Chile hace más o menos 20 años atrás, después de haber obtenido su título de bachiller. En esa época viajó por los canales magallánicos, y visitó Santiago y Valparaíso.

Al despedirse el Corresponsal, este periodista y diplomático reiteró su agradecimiento a nuestro diario por el saludo de que fué objeto al pisar la primera ciudad chilena.

Se produjo acuerdo entre la Junta de Vecinos

Y EL GREMIO DEL RODADO.— NO HABRA PARO, COMO SE TEMIA.— SE FORMARA UN CONSEJO SUPERIOR DEL TRANSITO

En la tarde de ayer celebró sesión la Junta de Vecinos. En la hora de los incidentes hizo uso de la palabra el señor Echeverría Reyes, quien se ocupó de las finanzas municipales, haciendo diversas consideraciones acerca del presupuesto de la corporación. A este respecto manifestó que era necesario hacer una completa revisión de él.

Agregó el señor Echeverría Reyes que la exposición del Intendente Municipal ha sido aplaudida, pero que ella deja una duda respecto a los fondos que será necesario tener para los gastos que ya se han hecho, y que para desvanecer la idea de los gastos "fastuosos" se hace necesario que no se inicien nuevas obras, sin que se tenga la seguridad de que hay dinero para cancelarlas.

Refiriéndose a la transformación del Teatro Municipal, manifestó el señor Echeverría que sería conveniente que el Intendente designara una comisión de abonados para que informara al respecto.

Finalmente el señor Echeverría pidió al señor Phillips una serie de antecedentes, relacionados con la inversión de los fondos municipales en las diversas obras ya iniciadas y las que se piensan efectuar.

El Intendente Municipal manifestó que se sentía complacido al oír las observaciones del señor Echeverría y manifestó que era necesario ejecutar obras de adelanto buscando los recursos necesarios. Pidió en seguida a la Junta que le ayude en la revisión de los presupuestos.

El señor Corbalán se hizo cargo de las observaciones del señor Echeverría, en cuanto a los trabajos del Teatro Municipal, agregando que los trabajos que se han hecho son los más indispensables.

Refiriéndose a la venta de bonos, dijo que el señor Phillips había hecho una negociación acertadísima, lo que permitirá que entren a las arcas municipales una suma cercana a cuatro y medio millones de pesos, de cuya cantidad se desolverán los fondos utilizados en las construcciones de Mercados.

En cuanto a la situación de los propietarios que deben formar parte de los Tribunales de la Vivienda, acordó la Junta reelegir a cuatro de los antiguos y que son los siguientes:

1.er Tribunal, al señor Alejandro Ossandón; 2.o Tribunal, al señor Roberto Barahona; 3.er Tribunal, al señor Arturo Espina y 4.o Tribunal, al señor Luis Morandé. Estos representantes de los propietarios atenderán los tribunales de la Vivienda que fueron fusionados por decreto del Intendente de Santiago.

En seguida la Junta entró a preocuparse de la presentación de los Gremios del Rodado. Se encontraba presente en la sala una numerosa representación de éstos. El señor Salas Rodríguez, preguntó a los asistentes si el acuerdo de ellos era un ultimátum a la Junta. Declaró también el señor Salas que él no aceptaba que se presionara a los que dirigen la administración comunal. En caso que no sea así, agregó, solicitaría la preferencia.

Los representantes del gremio manifestaron al señor Salas Rodríguez, que ellos no pretendían presionar a la Junta.

La Junta entró a considerar en particular el informe y lo aprobó en su totalidad. El artíiulo primero dice que se crea un Consejo Superior de Tránsito con carácter netamente informativo, formado por un miembro de la Comisión Municipal de Tránsito, designado por la Junta de Vecinos; del Juez de Policía Local más antiguo; del Directorio del Departamento del Tránsito que hará de secretario del Consejo; de un funcionario policial; de un representante de los vehículos de tracción mecánica, y de animal; de un representante de la Asociación Automovilística y de un representante de los Empresarios de Autobús, dejándose constancia que en cualquier caso de dualidad para elegir este representante corresponderá a la Junta definirlo.

El artículo segundo dispone que se colocará el timbre al carnet de los chauffeurs que cometan faltas de las consignadas en el artículo 65 del Reglamento de Circulación y después de tres timbres serán retirados por el Juez de Policía Local, siempre que así lo estime por conveniente. El artículo tercero dispone que para obtener el carnet de competencia para manejar góndolas de pasajeros se necesita que el chauffeur tenga dos años de práctica y no menos de 23 años de edad y además se exige un examen práctico en una góndola. Otro artículo dispone que no será considerada falta el que el chauffeur no lleve puesta la gorra. Fuera de los límites donde no hay caballerizas se podrá dar alimento a los animales, debiendo usarse un morral. La matrícula servirá para trabajar de día y de noche.

Finalmente la Junta aprobó las recomendaciones que hacía la Comisión del Tránsito en el sentido de que se pida al Gobierno la creación de un organismo de Previsión Social para los gremios de chauffeurs y una vez obtenido esto, la Municipalidad estudiará la forma de subvencionarlos. También se recomienda que se indique un establecimiento para los vehículos de tracción animal. Se recomienda que se envíe una nota al Ministro del Interior para que dé instrucciones a los carabineros y policías comunales para que no molesten a los dueños de vehículos con patente municipal de Santiago.

UNA DELEGACION DE DIRIGENTES NOS VISITA

Poco después de las 9 P. M., una comisión de dirigentes, miembros de la Junta Central del Rodado, presidida por el Secretario General y el diputado señor Ayala, estuvo en nuestras oficinas.

Llegaron hasta nuestra casa con el fin de agradecer a "La Nación" la cooperación que prestó durante esta campaña, que como se dice más adelante, ha coronado con el más espléndido éxito para los miembros de las organizaciones mencionadas.

Esta delegación, nos pidió por último dejáramos constancia pública de su reconocimiento para con los miembros de la Junta de Vecinos, y especialmente para con el Jefe del Departamento del Tránsito, que desde el primer momento prestó la mayor atención e interés por este asunto.

El paro que se había acordado para el caso de que la Junta de Vecinos no se pronunciara en la sesión de ayer sobre este pliego de peticiones, ha quedado de hecho sin efecto, según nos dijeron los dirigentes.

La Junta Central del Rodado debe reunirse el Lunes próximo a las 9 P. M., con el fin de ocuparse de la elección de los dos representantes que le corresponden en el Consejo Superior del Tránsito, y acordar también la fecha en que debe llevarse a cabo la nueva concentración para dar cuenta de la aceptación de las peticiones.

Las manifestaciones de ayer en honor de don Gino Girardi

En la tarde de ayer tuvo lugar en los salones de la Intendencia de Santiago la manifestación que ofrecía el Intendente, señor Alberto Mackenna Subercaseaux al señor Gino Girardi, miembro de la Junta Departamental de Caminos, como delegado de la Comuna de Providencia.

nifestación, como las innumerables pruebas de confianza que siempre le dieron sus amigos de la Junta Departamental de Caminos de Santiago.

SE OBSEQUIA AL SEÑOR GIRARDI UNA TARJETA DE ORO

Terminada la manifestación que ofrecía al Intendente de Santiago, el señor Girardi acompañado de los miembros de la Municiaplidad de Providencia se trasladó al local de esa Corporación donde se le hizo entrega de una artística tarjeta de oro, como exteriorización de agradecimientos por la obra de bien público realizada en la capital. El señor Girardi agradeció vivamente emocionado esta nueva manifestación de afecto en breves frases.

El señor Gino Girardi acompañado de su familia se dirigirá a Los Andes en el expreso de la tarde de hoy para tomar mañana la combinación transandina que lo llevará a Buenos Aires para seguir después a Europa.

Asociación de Arquitectos de Chile

Esta institución se reunirá hoy a las 5 P. M., en su local de la calle Nueva York, para pronunciarse sobre el asunto Banco Central de Chile.

Se encarece la asistencia a los socios y se les ruega por la presente publicación, darse por citados.

NO ES A LA JORNADA DIARIA DE LOS MAQUINISTAS O FOGONEROS A LA QUE HAY QUE ATENDER

SINO EN LA FORMA EN QUE DICHO TRABAJO SE EFECTUA"

Con motivo de la dictación de las leyes sobre Contrato del Trabajo y Accidentes del Trabajo, se han producido algunas dificultades en su aplicación en la Empresa de los Ferrocarriles en lo que se refiere a los maquinistas y fogoneros, pues en el decreto aclaratorio de la ley 4073 se llama "discontinuo" al trabajo de esos obreros y, en consecuencia, corresponde una duración ordinaria en la semana de 60 horas, pero en la misma ley se emplea el término "efectivo" al que corresponde una duración máxima de trabajo de 48 horas semanales.

Sobre este particular el Director de la Empresa de los Ferrocarriles se ha dirigido al Ministerio de Vías de Comunicación consultando acerca de la aplicación de los preceptos legales que fijan la duración del trabajo efectivo en los casos que este trabajo no se efectúe de un modo continuo.

El señor Ministro manifiesta que como el trabajo de los maquinistas y fogoneros puede ser continuo o discontinuo, dependiendo esto de los diversos servicios que atiende ese personal en trenes de pasajeros, en los de carga, locomotoras de maniobras, de remolque, etc., resulta que la Empresa debería clasificar la labor de dicho personal de acuerdo con las modalidades de cada servicio y aplicar la jornada semanal de trabajo que corresponda.

No es, pues,—dice el señor Ministro—a la naturaleza del trabajo a la que hay que atender para fijar la jornada diaria o semanal, sino en la forma en que dicho trabajo se efectúa. Si esta forma es continua, la jornada no puede exceder de 48 horas semanales, pero si es dicontinua, puede llegar hasta 60 horas en la semana, aun cuando el trabajo efectivo no alcance a completar 48 horas en dicho período.

En consecuencia, corresponde a la Empresa clasificar el personal de máquinas en la forma en que efectúa su trabajo, en dos grupos, a saber: de servicio continuo y servicio discontinuo y, subdividir este último, en atención a la relación entre los tiempos destinados a trabajo efectivo y a los de simple presencia, de modo que la jornada ordinaria varíe entre 48 horas y 60 horas, según dichas circunstancias.

La Junta de Vecinos de Providencia festeja al señor Gino

La H. Junta de Vecinos de Providencia en una sesión extraordinaria celebrada anoche en homenaje a su delegado ante la Junta Departamental de Caminos, don Gino Girardi, que parte hoy a Europa, obsequió a este caballero una artística tarjeta de oro con la siguiente leyenda:

"Municipalidad de Providencia. Santiago de Chile.—Testimonio de honor y gratitud que la H. Junta de Vecinos que rige a la Comuna de Providencia, del departamento de Santiago, acuerda a su digno delegado ante la Junta de Caminos don Gino Girardi, por la generosidad, celo y actividad con que ha cooperado a su desarrollo y progreso.—**Luis A. Montaner**, alcalde; **Juan A. Alvarado, Almanzor ... C., Enrique Magnere**, vocales; ... **los Vivanco C**, secretario".

El curso de perfeccionamiento para maestros

PRIMERA CLASE DE HIGIENE SEXUAL

De acuerdo con el horario, de 6 a 7 P. M., el doctor don ... Gandulfo dictó su primera clase sobre Higiene Sexual. Esta ... por la novedad e importancia de la materia así como por la ... ción del doctor Gandulfo, ... simpática a los profesores desde el primer momento.

La materia de esta primera clase fué la siguiente: **Concepto de la Higiene Sexual** en su aspecto científico. **Falso concepto** ... consecuencias funestas para el ... mal desarrollo de la raza ... s ones sexuales). El drama ... niños y la labor inteligente ... corresponde a los maestros.

La multiplicación: en los ... **animales y vegetales**: Protozoarios ... **matazoos; Protozoos**: ... vemación, copulación y conjugación, reproducción virginal o ... nesis. **Metazoos**: hermafroditismo múltiple y único.

En la próxima clase tratará los órganos genitales, del ... del espermatozoide.

LAS PROXIMAS CLASES

La clase de hoy Sábado se ha ... pendido debido a que se ... efecto la recepción al Ministro de Panamá.

El Lunes de 5 a 6 iniciará sus clases el profesor señor Daniel ... vea sobre Exposición de los ... dos Nuevos y de 6 a 7 el señor José Santos Salas dará comienzo a sus clases de Física ...

NO SE ORDENARA TRASLADAR LA MAESTRANZA DE CONCEPCION

TAMPOCO SE PIENSA ... MI RO DESMEJORAR EL ESTABLECIMIENTO

Oportunamente dijimos que en Concepción se había celebrado un comicio público con el objeto de solicitar del Gobierno que no efectúe el traslado de la Maestranza de los Ferrocarriles a la ciudad a San Bernardo.

El señor Ministro de Obras Públicas, en conocimiento de las peticiones formuladas por los obreros en el memorial que se ... a su conocimiento, manifiesta que no existe el propósito de trasladar ni de desmejorar la Maestranza de Concepción, sino que, por el contrario, la Empresa desea mejorar sus instalaciones a medida que lo permitan los recursos.

Termina el señor Ministro manifestando que los 96 obreros de que se habla en las conclusiones no quedarán cesantes, pues para obtener las supresiones que se necesitan, se ha ordenado no llenar las vacantes que se produzcan y dar traslado a San Bernardo a los obreros que deseen venir, prefiriendo en primer lugar, a los solteros, después a los casados que no tengan casa en Concepción y sólo en último término y en caso de ser necesario, se procederá el traslado de los casados con casa en aquella ciudad.

La investidura de seis brigadas de Scouts se verificará mañana

EL ACTO SE DESARROLLARA EN EL PARQUE COUSIÑO Y A ÉL CONCURRIRAN EL PRESIDENTE DE LA REPUBLICA Y LOS MINISTROS DE ESTADO

Mañana, a las 10 A. M., se verificará en el Parque Cousiño la ceremonia scoutiva de investidura de nuevas brigadas y juramento de ... clutas, acto que promete ... especial brillo.

El Comisionado Provincial ha impartido las órdenes del caso para que las diferentes brigadas de ... des y Scouts de esta capital se encuentren en el sitio fijado para la reunión a la hora exacta.

CONCURRIRA EL PRESIDENTE DE LA REPUBLICA

Impuesto S. E. el Presidente de la República, Excmo. señor ... de la reunión que damos cuenta, a una Comisión de directores ... metido concurrir al acto, ... lo expresó a la Comisión ... timular todo movimiento ... ción de la raza y de ...

Han aceptado ... la invitación los señores ... de Estado y otras personalidades ...

Noticias breves; pero importantes

Sismólogo del Servicio de Observaciones Sismológicas ha sido nombrado don Santiago Lederman en reemplazo de don Guillermo Agüero Delgado, que renunció.

Un mensaje por el que se autoriza permutar unos terrenos que la Empresa de los Ferrocarriles posee en Viña del Mar por otros de propiedad de don Gustavo Bahnke, será enviado hoy al Congreso por el Ministerio de Obras Públicas.

El reglamento de agua potable de Copiapó ha sido aprobado.

Ha sido aprobado el proyecto para la ampliación de la red de alcantarillado en La Serena.

$ 4.727 han sido destinados para el pago de asignaciones en campaña del personal ocupado en los estudios del ferrocarril de Río Bueno a Maullín.

Las propuestas de don Camilo Donoso, por la suma de $ 717,000 para la construcción del puente sobre el río Cauquenes, cerca de la ciudad del mismo nombre, fueron aceptadas. Se fija el plazo de dos años para la terminación de la obra, fijándose una multa de $ 2,151 por cada semana de atraso en la entrega del puente.

$ 621,649.72 ha sido autorizado el Director General de Obras Públicas para girar contra la Tesorería Fiscal de Punta Arenas, suma que será destinada a reparar los caminos del Territorio de Magallanes, de acuerdo con la distribución de fondos hecha por la Junta Especial de Caminos del mismo Territorio.

Oficial civil de Negrete ha sido nombrado don Antonio Bustos.

El sociólogo español don Antonio Fabra Ribas vendrá nuevamente a Chile a fines de año y dará conferencias públicas en la Universidad; al mismo tiempo traerá una exposición de obras de previsión social de España y vendrá como delegado oficial del Instituto de Previsión de Madrid.

Para caminos de la provincia de Tacna se destinaron $ 32,341.62.

Para que defiendan en el seno de la Comisión Mixta Revisora de Decretos-Leyes el Código Sanitario, el Consejo Superior de Higiene, reunido ayer, acordó recomendar al Ministro de Higiene, al Director General de Sanidad y al asesor técnico del Ministerio de Higiene, a fin de que cooperen con él en esta tarea y obtener que no sea modificado el Código Long.

Al juez del 2.o Juzgado de Policía Local, señor Horacio Goycolea, se le ha concedido feriado legal.

Que la hora de entrada a trabajar en las panaderías sea fijada en las 4 de la mañana ha manifestado el Ministro de Previsión a los panificadores de Valparaíso, que habían solicitado que esta hora fuera las 3 de la madrugada.

El Frente Unico de Arrendatarios de Chile nos pide hacer presente que los arrendatarios de los sectores 2, 6, 13 y 14 deben sufragar mañana por el señor Tomás Badilla para representante ante el Tribunal de la Vivienda.

La UECH celebrará mañana, a las 9.30 A. M., una gran asamblea en el Teatro Alhambra, a fin de iniciar la campaña pro-cumplimiento de la Ley de Empleados Particulares.

A todos los veteranos de la guerra del Pacíficos se les cita para mañana, a las 8 A. M. Esta citación es hecha por la Sociedad Conmemorativa de los Héroes de la Concepción. La reunión se efectuará en la calle Juárez 769.

El boletín de la Sociedad Nacional de Agritura correspondiente al mes de Mayo, ha sido entregado a la circulación.

El Ministro de Higiene, doctor Córdova, ha postergado para la próxima semana el viaje que había anunciado para hoy a la ciudad de Talca.

Mañana Domingo, a las 10 A. M., el señor Manuel Lezaeta Acharán dará una conferencia pública sobre "El naturismo y sus ventajas" ,en el Teatro O'Higgins. Se invita especialmente a los obreros y sus familias.

Mañana se efectúa la romería a la tumba de Manuel Rodríguez que ha organizado el Club Social Demócrata que lleva el nombre de ese prócer. El punto de la reunión será la estatua de O'Higgins, a las 9 de la mañana.

El comité organizador del Congreso Minero se reunirá hoy a las 6 de la tarde en la calle San Martín N.o 352. El objeto de la reunión es para dar cuenta del giro de la organización.

En la Biblioteca Nacional (nuevo edificio) continúa abierta la matrícula para los nuevos cursos de contabilidad, inglés elemental y superior (quinto año). Las clases empezarán el 1.o de Junio. Se atiende al público de 6 a 8 P. M., diariamente.

En las oficinas del Telégrafo Comercial hay los siguientes: OFICINA CENTRAL: Teodoro Jequier, Ignacio González, Adamson, Luxardo, Carlos Piderit; SUC. CATEDRAL: López; SUC. ESTACION: Heriberto Roa; SUC. P. ITALIA: Irene Matthers de Martínez; SUC. SAN DIEGO: José Henríquez, Muñoz, Roberto Sepúlveda; SUC. CASTRO: Leonor, Eleuterio López; SUC. RECOLETA: Francisco Salinas.

En la parroquia de la Santísima Trinidad terminará mañana la solemne novena con que esta parroquia se ha honrado el misterio de la Santísima Trinidad.

Oficial 1.o de la Corte de Apelaciones de Concepción ha sido nombrado don Humberto Pizarro Rodríguez, mientras el titular, señor Víctor Manuel Rivas, hace uso de licencia.

En la Universidad Popular Lastarria habrá hoy una clase a las 9.10 P. M.

El Círculo de Jefes y Oficiales en Retiro de las Policías de Chile cita a sesión extraordinaria a su Junta Directiva, para hoy, a las 5 de la tarde, en el local de costumbre.

Sobre las posibilidades de trabajo en Estados Unidos, se hablará hoy a las 6.30 de la tarde, en el local de la Asociación Cristiana de Jóvenes, reunión que ha organizado el Club Vergeliano. Habrá números de variedades.

DESPEDIDA DE SOLTERO. — El Martes 1.o de Junio se llevará a efecto en los comedores del Hotel Mundial el banquete con que sus amigos despedirán de la vida de soltero a don Juan Casanova Vicuña. A esta manifestación han adherido, además de un vasto círculo de amigos, numerosos miembros de nuestros círculos musicales y artísticos.

Las tarjetas de adhesión pueden retirarse desde hoy en el Richmond Bar.

CONFERENCIA. — El señor Armando Hamel hablará en el salón de la Sociedad Teosófica, Bandera 575, esta tarde, a las 6 1/2, sobre "La Teosofía al través de las edades".

La entrada es libre.

EN EL TEA-ROOM

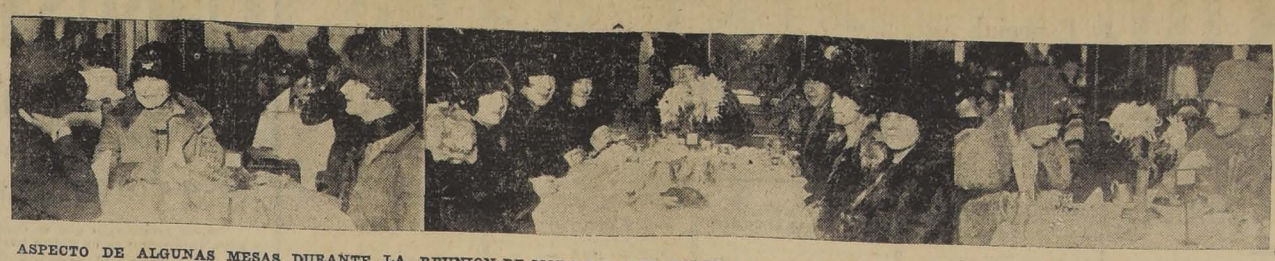

ASPECTO DE ALGUNAS MESAS DURANTE LA REUNION DE MODA DE AYER TARDE, LA QUE ALCANZO EL MAS FRANCO EXITO SOCIAL.

Con motivo de su regreso de Europa, las amigas de la señorita Blanca Errázuriz Pereira, le ofrecieron ayer un té en el Tea Room, al cual asistieron las señoritas: Ana Valdivieso, Marta Valdivieso, Cristina Mackenna, Panchita Garcés Gana, María Valdés, Elisa Acuña, Adriana Cruzat, Luz Balmaceda, Mariana Vidal, Carmen Bascuñán, Fanny Mackenna, Lola Calvo Badilla, Ana Lizalde, Adriana G. de la Huerta, Adriana Larraín y Yolanda Larraín.

EN HONOR DE LA Srta. EDITH LARRAIN DEL CAMPO. — En los elegantes comedores del "Prince of Wales" será servido esta noche el diner blanc con que un grupo de niñas y jóvenes despide de su vida de soltera a la señorita Edith Larraín del Campo.

ENFERMOS. — Delicado de salud se encuentra el coronel don Aníbal Parada P.

—Mejor continúa la señorita Inés Herrera Lira.

MALON. — Un grupo de niñas y jóvenes sorprendió antenoche con un simpático malón a la familia Martínez Prado.

ASOCIACION CRISTIANA FEMENINA. — Hoy Sábado, de 6 a 7 P. M., tendrá lugar la recepción oficial en honor de las socias recién incorporadas. Habrá música, juegos y entretenciones.

A EUROPA. — Próximamente partirá a Europa, para fijar su residencia en París el señor Eugenio Grunwald.

IN MEMORIAM. —Mañana Domingo 3.er aniversario de la muerte de la señora Josefina Rivas d- Silva, se oficiará una misa por el descanso de su alma en la Parroquia de San Lázaro, a las 10.30 A. M.

RESIDENCIAS. —Próximamente se dirigirán a Tocopilla donde fijarán su residencia, el señor Luis Gillmore, señora e hijo.

—Don Eugenio Escobar Cerda, señora Elena Lyon de Escobar y familia, han fijado su residencia en esta capital, calle del Ejército N.o 634.

—La señora Corina Mascayano de Cienfuegos e hija han fijado su residencia en el Hotel Claridge, Moneda 915.

EL DINNER DANSANT DE ESTA NOCHE EN EL CLUB DE LA UNION. — Esta noche se realizará en los elegantes comedores del Club de la Unión el segundo dinner dansant para el cual están ya reservadas la totalidad de las mesas, lo que nos permite asegurarle el más franco éxito social.

Dos espléndidas orquestas tendrán a su cargo un escogido programa de bailes.

¡Bonjour!

BANDO DE PIEDAD DE CHILE. — La sección del Bando de Piedad del Liceo Alemán ha nombrado el siguiente Directorio para que rija los destinos de esta institución hasta Abril del próximo año:

Presidente, don Patricio Díaz Salas; secretario, don Sergio Castillo; tesorero, don Joaquín García; delegado al Directorio General, don Manuel Hurtado Echeverría; directores, los señores Alex Undurraga, Carlos Arteaga, Sergio Vial, Gonzalo Ojeda, Luis Cruz, Hernán Concha Garcés, Miguel Castillo, Joaquín García Blest Gana, Eugenio Barros Vial y Manuel González.

Presidente Honorario de la Sección se eligió al Rector del Colegio.

—El Ministro del Uruguay, Excelentísimo señor Martínez Thedy dará el Miércoles 2 de Junio una conferencia en el Club de Señoras sobre el Bando de Piedad de Chile. Se ha invitado a este acto a lo más distinguido de la sociedad de Santiago.

CLUB DE SEÑORAS. — Biógrafo. — "El Halcón de los Mares" será la hermosísima película que estrena esta sala hoy Sábado, a las 6 en punto. Demás está decir el mérito de esta maravillosa producción que sacó el primer premio en el concurso de los Estados Unidos. Se trata de un drama fuerte y que se desarrolla en el mar. Consta de 12 actos, así se ruega llegar a la hora indicada. Sus intérpretes son Milton Sills, Enid Bennet, Wallace Beery, William Collier, etc. La magnífica orquesta Alex desarrollará un lucido programa musical Jazz Band.

Para mañana Domingo se anuncia a las 6 P. M., la grandiosa exhibición de la última producción nacional, que hace honor a la cinematografía chilena, titulada: "Luz y Sombra".

Té de despedida. — Gran aceptación ha tenido la idea de este club, de ofrecer un té de despedida al Ministro de Alemania. Excmo señor conde Spee y señora condesa de Spee, el próximo Lunes 31 a las 6.30, diplomáticos que se ausentan en uso de una licencia a su patria, y que por sus exquisitas prendas personales han sabido captarse las simpatías y aprecio de quienes lo han conocido. Las personas que deseen adherirse a esta manifestación pueden hacerlo en la secretaría del Club.

¡Bonjour!

ACADEMIA DE IDIOMAS. — Bajo el nombre de South American International Academy, acaba de abrirse en el edificio Díaz, 10.o piso, Oficina 107, una Academia de Idiomas y Comercio, y que será dirigida por Miss Teresa de Arbonies Webb.

Se trata de cursos rápidos de idiomas: Inglés, Francés, Italiano, Castellano, Alemán, etc., con métodos sumamente prácticos.

MATINEE. — La señorita Luz Balmaceda Alamos ofrecerá el Jueves próximo una matinée a sus relaciones.

COMIDA. — Esta noche ofrecerá don Miguel Valdés Freire una comida a sus relaciones en los comedores del Club de la Unión.

SEÑORITA LAURA IDA AVENDAÑO S., QUE CONTRAERA MATRIMONIO CON EL SEÑOR ENRIQUE ROJO CESPEDES HOY EN LA IGLESIA PARROQUIAL DE SAN LAZARO, A LAS 4 P. M.

DON IGNACIO VALDES HONTANEDA. — Ayer dejó de existir después de una penosa enfermedad el Teniente en retiro de la Armada, don Ignacio Valdés Hontaneda. Sus restos fueron trasladados ayer a Concepción, por el tren nocturno.

SEÑORITA AIDA LIRA GALVEZ, CUYO MATRIMONIO CON EL SEÑOR HORACIO SANFUENTES ORDENES QUEDO CONCERTADO AYER

COLONIE FRANCAISE. — Comité des Dames. — Le Ministre de France prie les dames de la Colonie de bien vouloir se réunir au cercle français le Lundi 31 Mai, á six heures du soir.

Le but de cette réunion étant d'élire le nouveau comité des Dames, l'assistance est tres re ommandée.

Les dames qui seraient dans l'impossibilité de répondre a cette convocattion sont instamment priéres d'envoyer par écrit a S. E. Monsieur le Ministre de France, Cercle Francais le non de leurs candidates aux postes de Présidente, Vices-présidentes, Tiésirière et Secrétaire.

EL JABON HIJIENICO ESPECIAL ES UN BUEN JABON

Los Polvos del Harem dan al rostro ese tono de belleza exquisita que atrae y cautiva

LA OBESIDAD

es un estado patológico que puede traer como consecuencia graves afecciones intestinales y hepáticas o perturbaciones generales peligrosas.

La SAL DE CARLSBAD YODADA del Laboratorio Chile, al mismo tiempo de producir una depuración de la sangre por el Yodo en estado activo que contiene, pondrá a usted a salvo del sinnúmero de males, consecuencias de la obecidad.

Pida en su botica la SAL DE CARLSBAD YODADA del Laboratorio Chile que lleva esta marca de garantía.

SIN VACILAR PIDA CACAO PEPTONIZADO "GLORIA"

Gloria CACAO PEPTONIZADO

Deliciosa crema de leche condensada, cacao desgrasado, extracto de malta peptonizantes, etc. Alimento ideal de sabor exquisito, se prepara instantáneamente, especialmente indicado donde la leche es escasa o mala. Especial para vigorizar a los débiles o de estómago delicado, es aconsejado por los médicos. Pídalo en boticas y almacenes.

Astur Hotel-Valparaiso

DOSCIENTAS HABITACIONES, todas con cuartos de baño y teléfono.

CALEFACCION CENTRAL

PRECIOS DE INVIERNO

CUARTETO DE LONDRES

El abono a 10 conciertos, que iniciará el 12 de Junio este célebre cuarteto, se encuentra abierto en la CASA SUC. OTTO BECKER LTDA., Ahumada 112. Los precios del abono, más el impuesto fiscal, son los siguientes:

PALCOS	$ 742 00
PLATEAS	127.20
TERTULIAS	127.20

SEÑORITAS o Señoras de la Sociedad se necesitan para la venta de un artículo de alta novedad. BUENAS COMISIONES ABSOLUTA RESERVA Dirigirse de 10 a 4, a ESTADO 14

¡LO MAS CHIC! en calzado de lujo y fantasía, lo encontrará donde Morel, San Antonio 85.

FIGURINES Música impresa, Novelas, etc. LIBRERIA "LA CORONA" SAN ANTONIO 226

ESTUFAS ELECTRICAS

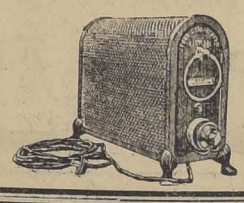

REGULABLES DE 2 y 3 K. W., ECONOMICAS EN EL CONSUMO

OFRECE:

FUNDICION LIBERTAD

LIBERTAD 62

Emilio Alemparte Ureta

CORREDOR DE COMERCIO

SEGUIRA ATENDIENDO LA OFICINA DE

EMILIO ALEMPARTE LASTRA

AGUSTINAS 1223

NO OLVIDE QUE EN EL CURSO DEL MES PROXIMO PODRA UD. CONTAR EN SU CASA CON EL PRODUCTO

MILKO

(M. R.)

o sea con la leche desecada más pura y sana que es dable obtener.

Después de la buena leche materna, MILKO es el alimento soberano para devolver la salud y las fuerzas a los niños enfermos y para evitar muchos trastornos y enfermedades a los niños sanos.

Para las personas débiles o convalecientes, MILKO es un alimento de fácil digestión y de un gran poder nutritivo.

DISCOS AMERICANOS GENNETT

REPERTORIO BAILABLE RECIEN LLEGADO

Titina	No llorará más	La Canción del Ukelele
Rayo de Sol	As roja	Lisson Lisette
Buenos Aires	Las Niñas del Ukelele	Yo Amo
Colombina	La Cruz de Guerra	Soledad
No, no. Jamás los hombres	Ven Amor	La Hija del Carcelero
Ho! Katarina	Fox trot de las campanas	La Casita
Julián	La Bombonera	Carro del Sol
Hortensia	Gallegnita	El Taita del Arrabal

TODOS EJECUTADOS A GRAN ORQUESTA, ESPECIALES PARA BAILE

Compre usted discos "Gennett" si desea duración y sonoridad

CASA CESAR RAU - Ahumada 31

NO CONFUNDIR. LA CASA NO TIENE SUCURSAL

Remitimos a provincias contra reempolso

Teatro MUNICIPAL

VIERNES 4 DE JUNIO, A LAS 6.30

RECITAL POR EL COMPOSITOR NACIONAL

OSMAN PEREZ FREIRE

con le concurso de las señoritas: LILY y MARIA MERCEDES PEREZ FREIRE, en sus "CANCIONES DE HOGAR" Piano "MIGNON" de concierto GROTRIAN STEINWEG. Localidades en venta:

GRIMM Y KERN.— AHUMADA 99

Palco, 4 entradas	$ 40.—	Platea	8.—
Luneta Palco	4.—	Anfiteatro	2.—
Balcón	$ 4.—	Galería	1.—

Función a beneficio del Hogar de la Niñez

TEATRO MIRAFLORES

CALLE MIRAFLORES, ENTRE MERCED Y HUERFANOS

HOY SABADO 29, A LAS 6 P. M.

Las entradas se expenderán en la boletería del TEATRO desde las 9 A. M.

Los fondos producidos por ese beneficio serán destinados a la adquisición del modesto mobiliario de dicho Hogar.

PROGRAMA

Primera parte

1. Obertura por la banda de los Talleres de San Vicente.
2. Film de arte francés, "El Recuerdo de su madre", facilitada por la Andes Film, primera parte.
3. Declamación, "La Conciencia", de Victor Hugo, por la señorita Carmen Martínez P.

Segunda parte

4. "Recuerdo de su Madre" segunda parte.
5. Exposición de la obra del Hogar de la Niñez, por la señora Lucrecia de Solminihac.
6. Composición y declamación de la señorita Chela Reyes, sobre "El Hogar de la Niñez".
7. "El Recuerdo de su Madre", última parte.

IMPERIO

— CHILEAN CINEMA CORP. —

GRAN ORQUESTA GRAZIOLI

HOY
Especial
6.30
Noche
9.40

GRANDIOSO ESPECTACULO DE RISA

Los más divertidos actores del cine interpretan comedias capaces de hacer reír a un sauce llorón. Estreno del estupendo y fenomenal

13.o PROGRAMA COMICO

"EL REY DEL ALGODON" — POR — LLOYD HAMILTON	"BILLETE CABALLERO" Aventuras de un león conductor de tranvías	"EL TREN DE LAS 5 Y CUARTO" — POR — ALT St. JOHN	PATHE · NEWS 12 · 13 Con interesantes informaciones

MAÑANA: LA NOVELA DE LA VIDA ELEGANTE DE NUEVA YORK

EMBUSTERAS VIRTUOSAS

CREACION DE EDITH ALLEN y DAVID POWEL

Lujosa producción que se desarrolla en el más refinado ambiente y cuyo argumento es un alerta para las muchachas que se casan fijándose solamente en la elegancia del novio, sin averiguar cuál es su corazón.

SALA ORIENTE HOY

RODOLFO VALENTINO

EN SU MEJOR SUPER-PRODUCCION

EL AGUILA NEGRA

PRINCIPAL-HOY

ESPECIAL y NOCHE
Estreno de la CUARTA función.

FIN de la novela más emocionante y conmovedora, la famosa obra de DECOURCELLE

LOS 2 PILLETES-$3.20

pero si tiene la suerte de ser abonado pagará sólo **$ 2.00**

En dos o tres días más quedará funcionando la CALEFACCION instalada por MORRISON y Co.

MAÑANA, MATINEE, "LA VIDA ME ESTAFÓ" (—) ESPECIAL Y NOCHE: $ 3.20, CONSTANCE TALMADG E en "UNA ESPOSA DE CARTON"

LOS PROGRAMAS DE HOY

TEATROS

COMEDIA (Huérfanos).—Compañía Soler-Vela.—Noche: La Condesa Maritza.

SANTIAGO (Merced).—Compañía Herminio Yacucci.—Tarde y noche: Trifon y Sisebuta.

CINES

ALHAMBRA (San Antonio esquina Monjitas).—Tarde y noche: Almas generosas, por Percy Marmont y Margarita de la Motte.

APOLO (Victoria frente a Juan Vicuña).—Tarde y noche: La Bella Engañadora por Laura La Plante y programa cómico Fox.

ATENAS (Maestranza 1035).—Tarde y noche: Stelle Dallas o El Amor de su Vida, por Belle Bennett y Ronald Colman, y La Bella Engañadora, por Laura La Plante.

AVENIDA (Vicuña Mackenna 624).—Tarde y noche: Los dos Pilletes, por Jean Forest.

AVENIDA MATTA (Avenida Matta 618).—Tarde y noche: Don Juan de Austria, por Paulina Starke, Alleen Springle y Edmundo Lawe, y El Secreto de Eva, por Betty Compson.

21 DE MAYO (Avenida Central esquina Madrid).—Tarde y noche: Los Buscadores de Oro, por Autin Farnum, y La Montura Vacía, por Pete Marrison.

COLISEO (Arturo Prat y Avenida Matta).—En transformación; próxima reapertura.

COLON (Plazuela Ecuador).—Tarde y noche: En Traje de Etiqueta, po rReginald Denny y Laura La Plante, y Escándalo en Sociedad, por Gloria Swanson.

DELICIAS (Delicias esquina San Alfonso).—Tarde y noche: El Rayo Escarlata, y Salvado, por Bill Cody.

DIECIOCHO (Dieciocho 14).—Tarde y noche: Monsieur Beaucaire, por Rodolfo Valentino, y Los dos Pilletes, por Jean Forest.

ELECTRA (Catedral esquina Sotomayor).—Tarde y noche: Adan y Eva, por Marion Devies.

EXCELSIOR (Independencia 1070).—Tarde y noche: Dos viñas y un corazón, por Magde Bellamy y Almas Generosas, por Margarita La Motte y Percy Narmont.

FRANKLIN (San Diego 2015).—Tarde y noche: El Rayo Escarlata y El Paraíso Envenenado.

FERROVIARIO (Exposición 155).—Tarde y noche: Stella Dallas o El Amor de su Vida, por Belle Bennett, Alice Joyce y Douglas Fairbanks, Jr.

HIPPODROME CIRCO (Artesanos 725).—Matinée: El Hombre de la Cicatriz, El Colegio Preparatorio, Alusión de Buster y La Recompensa. Tarde y noche: La Ley se impone.

IMPERIAL (San Diego 1344).—Matinée y noche: Los Buscadores de Oro, por Autin Farnum, y La Montura Vacía, por Pete Morrison

IMPERIO (Estado 239).—Tarde y noche: 13 Programa Cómico, por Al St. John y otros.

INDEPENDENCIA (Independencia 373).—Tarde y noche: El Halcón de los Mares, por Milton Sills.

IRIS (Castro 130).—Tarde y noche: Una Esposa de Cartón, por Constance Talmadge.

LATORRE (Delicias 3734).—Tarde y noche: Una noche novelesca, por Constance Talmadge.

MINERVA (Chacabuco 780).—Tarde y noche: El secreto de Eva, por Betty Compson, y El Rayo Escarlata, por Jack Daugherty.

MUNDIAL (Plazuela Almagro).—Tarde y noche: En traje de etiqueta, por Reginald Denny y Laura La Plante, y Escándalo en sociedad, por Gloria Swanson.

ODEON (Barroso esquina San Pablo).—Tarde y noche: El jinete relámpago, por Cayena, y Papito, por Jackie Coogan.

POLITEAMA (Portal Edwards).—Tarde y noche: El jinete relámpago, y El elegido de su corazón.

PRINCIPAL (Ahumada 162).—Tarde y noche: Fin de Los dos Pilletes, de Pierre Decourcelle.

RECOLETA (Avenida Recolsta 345).—Tarde y noche: Almas generosas, por Percy Marmont y Margarita de la Motte.

REPUBLICA (Av. República 239).—Tarde y noche: El Aguila Negra, por Rodolfo Valentino y Vilma Banky.

SALA ORIENTE (San Francisco 178).—Tarde y noche: El Aguila Negra, por Rodolfo Valentino y Vilma Banky.

SPLENDID (Huérfanos 1080).—Tarde y noche: El Aguila Negra, por Rodolfo Valentino y Vilma Banky.

VICTORIA (Huérfanos esquina San Antonio).—Tarde y noche: El Héroe de la farsa, por Richard Talmadge y Eva Novak.

YUNGAY (Plaza Yungay).—Tarde y noche: El último momento, por Doris Kenyon.

Crema JAVA de BOURJOIS
28 Place Vendôme Rue de la Paix-PARIS
Casilla 1495 VALPARAISO O'Higgins 72-76

El Frasco $4
DESPUES DE USAR CREMA JAVA
USE POLVOS JAVA

MARTES 1 JUNIO — 1 Teatro Victoria — 1 JUNIO MARTES

PARAISO PROHIBIDO

Esta obra es un canto al amor; una lucha ciega por el amor; una apoteosis magnífica del amor

Cada lágrima, cada ósculo, cada mirada, cada sonrisa y cada gesto, tienen la elocuencia de la realidad hecha arte y emoción

ESTA ES LA MEJOR PELICULA DE **Pola Negri**

NO DEJE DE VER ESTA MARAVILLOSA SUPER-PRODUCCION DE LA **Paramount**

POLA NEGRI

ROD LA ROCQUE y ADOLFO MENJOU

LOCALIDADES NUMERADAS EN VENTA

AVISOS OFICIALES DE LA

Paramount Films S. A.

ESTADO 250 SANTIAGO

COMPAÑIA ESPAÑOLA DE OPERETAS

SOLER-VELA

HOY NOCHE DEBUT

ESTRENO

LA CONDESA MARIZA

DE KALMANN

TEATRO COMEDIA

ESTA NOCHE DEBUTA EN EL COMEDIA LA COMPAÑIA DE OPERETAS: "SOLER-VELA"

ESTRENO DE LA OPERETA DE KALMANN, "LA CONDESA MARIZA"

Esta noche se inicia en el Teatro de La Comedia una interesante y novedosa temporada de operetas interpretadas por el conjunto español que dirige Pietro Maresca y de la que son primeras figuras la tiple cantante Adriana Soler y el barítono José Vela, ambos muy estimados en nuestros círculos teatrales y nuestro público, que ha celebrado en ellos a dos de los más completos elementos del género.

La compañía que encabeza el binomio aludido llega a Chile después de una larga y triunfal jira por las capitales del Atlántico sudamericano y, por lo mismo, abona la seguridad de su éxito entre nosotros este feliz resultado artístico, del que dejan constancia los más prestigiosos críticos de esos países.

El elenco cuenta, además, con artistas de la capacidad de Pierrette Fiori, una de las más hermosas y distinguidas soubrette de la opereta, y que cuenta en Chile con arraigadas simpatías y admiraciones. Anita Hernández, de cuyo éxito brillante como tiple conservamos grato recuerdo, viene ahora de característica y, seguramente, sus interpretaciones tendrán toda la gracia y la simpatía de que ella siempre hace derroche. Pedro Ureta y Daniel Garrido, son dos buenos primeros actores que en el género que cultivan tienen ancho campo para hacer una labor plausible.

Como tiple cómica viene un elemento nuevo, Teresita Arce, de la que se dan óptimas referencias. Pablo Fiori ha progresado enormemente desde su última actuación en esta capital y viene convertido en un galán de primera línea, el que distinguen su simpatía y su elegancia.

Las demás partes de la compañía forman un selecto cuerpo de segundas tiples, coristas y bailarinas que han de tener, a su vez, una labor muy interesante y eficaz en la brillante temporada que se inicia esta noche.

TEATRO SANTIAGO

EL NOTABLE EXITO DE RISA DE "TRIFON Y SISEBUTA". HOY IRA EN VERMOUTH Y NOCHE

Una concurrencia desbordante favoreció anoche el estreno de la comedia bufa de Enrique García Velloso, titulada "Trifón y Sisebuta", escrita a base de las aventuras de los personajes creados por el dibujante norteamericano Mac Manus y que no son otros que los que aquí se han popularizado con los nombres de Don Fausto y Doña Crisanta. Trifón y Sisebuta, que así se denominan en las historietas que publica "La Nación" de Buenos Aires han servido al autor argentino mencionado para tejer escenas de la más eficaz hilaridad, pues Trifón se presenta en originalísimas tragedias conyugales, en las que intervienen Sisebuta, su lulero inseparable Dinty—que corresponde a nuestro Crispín—y todos los demás tipos graciosísimos de las alegres historietas ilustradas. Como en ellas, Don Fausto, también toma en la obra de García Velloso sus travesuras y, así, se asiste a un hilarante y fingido período de locura, en el que se entrega a las más divertidas extravagancias.

Nuestro público, que había conocido una obrita chilena confeccionada con estos tipos, pudo apreciar anoche la mayor pericia y gracia del autor argentino, pues Trifón y Sisebuta explota en forma admirable una trama original y de resultados muy hilarante.

DESPEDIDA A DON CASIMIRO BOSCH

Anoche, en el gran comedor del Hotel Mundial, se llevó a efecto la comida que un grupo de sus amigos del periodismo, de la cinematografía y del comercio, ofrecía a don Casimiro Bosch que partirá mañana a España. Entre los asistentes, anotamos, entre otros, a los siguientes señores: Casimiro Bosch, Juan H. Livingstone, Atilano Sotomayor, Roberto Aldunate, Víctor Arredondo, Rafael Frontaura de la Fuente, Carlos Prieto Aravena, Esteban Artuffo, Américo Tritini, Edmundo Moreno, Walter E. Hamilton, Santiago Rodríguez Morandi, Marcelino Cucurull, Gastón Rudoff, Genaro Fronda, Amadeo Pellegrini, Jorge Aprile, Rafael Donoso, Alfonso Sutil Prieto, Oscar Videla, Angel Ticozzi, Alfredo Llanos, Solly Gordon, Alfredo Morgan, Jaime Ballester, etc., etc. La manifestación fué ofrecida por don Carlos Prieto Aravena, contestando a festejado en sencillas y expresivas palabras.

La Compañía Mexicana se embarcará hoy

En la mañana de hoy se embarca para Valparaíso la Compañía Mexicana de Revistas Lupe Rivas Cacho, que terminó anoche su brillante temporada en el Teatro de La Comedia.

Con este motivo, los asistentes a la función de despedida, hicieron objeto a todos los artistas de cariñosas demostraciones de admiración y de simpatía, que ellos agradecieron conmovidos.

Lupe Rivas Cacho hará en el Victoria de Valparaíso una breve temporada, para embarcarse con rumbo a su patria.

T. Independencia

MARTES ESTRENO

"Juguete de París"

Teatro Municipal

Orquesta Sinfónica Municipal

HOY

a las 6.30 P. M., tendrá lugar el 5.o concierto sinfónico, con el concurso del pianista ARMANDO PALACIOS.

Localidades en la boletería del Teatro, Agustinas esquina de Tenderini.

T. Independencia-HOY-EL HALCON DE LOS MARES

Es la más soberbia producción que se haya realizado sobre tan eternamente subyugante tema de la vida de los piratas. Inspirado el film en la célebre novela de RAFAEL SABATINI, es una reconstrucción exacta de sus arrebatadoras páginas; al efecto, se construyeron cinco galeones de época y se emplearon centenares de remeros y miles de figurantes, verificándose la filmación en los mismos villorrios ingleses de CORNISH y en las propias costas moriscas descritas por la novela.

HOY EN ESPECIAL, A LAS 6.15
PRIMERO: UN LINDISIMO ESTRENO PARAMOUNT:

EL SECRETO DE EVA

Protagonistas: BETTY COMPSON y JACK HOLT. Hermosa visión cuyas principales escenas se derarrollan en la Costa Azul.
TESIS: ¿Sabe alguna mujer cuándo y de quién se enamora?...

T. Av. Matta

AVENIDA MATTA frente SAN ISIDRO

Orquesta ocho profesores

NOCHE, 9.30. Dos grandes estrenos
SEGUNDA PARTE: LA GOLDWYN PRESENTA LA REGIA PELICULA

DON JUAN DE AUSTRIA

Protagonistas: AILEEN PRINGLE y BLANCHE SWEET. La más intensa historia de amor vivida por una linda muchacha, hija de un temerario guerrero, que se enamora y es amada por Don Juan de Austria. Soberbias visiones de la corte de Felipe el Sombrío.

MAÑANA MATINEE: "LA VIDA ME ESTAFO" Y "PETER PAN" — EN ESPECIAL Y NOCHE: "SU ULTIMO MOMENTO"

— TEATRO —

VICTORIA

6.30 HOY 9.40

UN ACONTECIMIENTO SENSACIONAL

NEW YORK FILM EXCHANGE PRESENTA AL MAS CELEBRE GALAN COMICO Y ATLETA

RICHARD TALMADGE

EN SU ESTUPENDA CREACION DE AMOR Y AVENTURAS

EL HEROE DE LA FARSA

Las carreras más vertiginosas.— Los saltos más sorprendentes, Las luchas más formidables.

SECUNDADO POR LA BELLA

EVA NOVAK

Cómo se escala un rasca-cielos de cien metros de altura.— El amor y la emoción en trágicas situaciones.

MAÑANA: GRAN MATINEE

La Horda Arrolladora

Gran film de aventuras, por JACK HOLT y LOIS WILSON

1,300 BUFALOS EN ACCION

Y 2 COMICAS PARAMOUNT

4 ACTOS DE RISA

LUNES UNA GRAN PRODUCCION DE ARTE EUROPEO

« MONTECARLO »

AUTENTICA VISION DE LA VIDA DE PLACER, LUJO Y DERROCHE EN ESE CELEBRE BALNEARIO.

Hemos postergado estrenos para seguir repitiendo la triunfal creación de LILY DAMITA

EL JUGUETE DE PARIS

Es impropia para menores por su tema realista, pero no tiene nada de inmoral y sí infinita belleza y sentimiento

Platea numerada $ 3.20

HOY

SETIEMBRE A las 6 y a las 9.20

BRASIL a las 6.30 y 9.40

Mañana Setiembre O'Higgins y Brasil

Los mismos bailes que hace Lily Damita los ejecutará la estrella de

LES HARTHURS

EL MARTES — EN EL — SETIEMBRE

NOTICIAS CINEMATOGRAFICAS

HOY SE ESTRENA EN EL VICTORIA: "EL HEROE DE LA FARSA"

Hoy reaparece en la pantalla del teatro Victoria uno de los artistas que mayores simpatías tienen el mundo entero y uno de los que con mayor rapidez se han impuesto a todos los públicos. Es Richard Talmadge, actor de simpática figura, que a sus facultades artísticas remarcables une habilidades extraordinarias de atleta, lo que le permite hacer un trabajo desde algunos puntos de vista superior a Douglas Fairbanks y a Raymond Griffith.

La obra con que reaparece Talmadge es "El héroe de la farsa", emocionante producción de la New York Film Exchange que tiene un argumento vivo y original y cuyo desarrollo se presta para que el protagonista desarrolle todas sus portentosas facultades. Es la historia de un joven que desengañado bruscamente de su amor cae en una neurastenia horrible que llega a alarmar a sus padres. Estos para distraer al muchacho y hacerlo olvidar idean una serie de estratagemas y sucesos sensacionales; pero, el joven se percata de los propósitos de sus padres y se dedica a burlarse de ellos.

Eva Novak secunda a este magnífico actor en su trabajo y hace una labor brillante como artista y como mujer insinuante y distinguida. Un selecto cuadro de artistas completa el grupo de intérpretes.

En el Victoria se proyecta la cinta con buen programa musical.

EL SPLENDID HARA HOY DOS NUEVAS EXHIBICIONES DE "EL AGUILA NEGRA" DE RODOLFO VALENTINO

"El águila negra", la más bella producción de Rodolfo Valentino, continúa siendo la nota más destacada del momento cinematográfico.

Ayer, para satisfacer el anhelo de los públicos de barrio, de conocer esta super-producción, se la proyectó en los teatros Politeama, República, Electra y Odeón, con teatro lleno y con éxito superior a todas las espectativas. Cumplido este compromiso, la obra vuelve al cartel del Splendid, aristocrática sala en donde ha llenado de entusiasmo a la numerosa concurrencia que diariamente asisten a verla, atraída por las referencias de voz que dan las personas que ya la han conocido. Es una cinta que resiste las más severas críticas, ya que tiene una técnica admirable y un desarrollo tan intenso y nervioso que no hay un solo metro de película perdido.

Vilma Banky, la gran artista húngara, es en la cinta la digna compañera de Valentino.

El Splendid proyecta la obra en las dos secciones y en la vermouth fijará entre los asistentes un hermoso retrato iluminado de Valentino.

TODOS LOS ENCANTOS DE PARIS EN "LA TUMBA NUPCIAL"

Como hemos venido observando en el curso de estas informaciones, la gran película "La tumba nupcial" que la Sala Imperio estrenará el próximo Miércoles, tiene entre otros muchos positivos valores, el de constituir el más completo y hermoso exponente de los encantos y atractivos de París. En efecto, gran parte de la acción de "La tumba nupcial" se desarrolla en la "ville lumière" y esto da ocasión a mostrar en el lienzo, con esa perfección que la Casa Goldwyn acostumbra, cuanto de más hermoso y deslumbrante ofrece la capital francesa.

Es así como vemos la gran ópera en un día de función de gala. Se abre a los ojos asombrados del espectador la gran escala central donde triunfa la belleza de las mujeres y deslumbra el brillo de las toilettes. Luego la sala del teatro aparece como un estuche monstruoso donde cada joya es una belleza femenina. Siguiendo el recorrido de París, veremos el Arco de Triunfo, la Plaza de la Estrella, la torre de Eiffel, la Magdalena, etc. Después es Bélgica la que muestra sus campos asolados por la guerra y sus cementerios de héroes anónimos.

"REYES, PRINCESAS Y PAYASOS", TERCER ACONTECIMIENTO GIGANTE DE LA SALA IMPERIO

Este film es la versión de la novela "La princesa aux clowns" del célebre escritor Juan José Frappa, muy conocido entre nosotros, especialmente por su libro "Bajo la mirada de los dioses". Los primeros papeles del film están a cargo de Huguette Duffios, la inolvidable creadora de "Koenismark" y de Charles de Roch, intérprete de tanta famosa película francesa y norteamericana. La presentación de "Reyes, Princesas y Payasos" es deslumbrante y magnífica.

MAÑANA LA SALA IMPERIO ESTRENA: "EMBUSTERAS VIRTUOSAS"

Mañana, en la función de la tarde, la Sala Imperio estrenará la hermosa producción Vitagraph, titulada "Embusteras virtuosas". Con toda justicia se puede calificar a esta película de la novela de la vida elegante de Nueva York, ya que ella se desarrolla en los medios sociales más refinados de la gran ciudad y es como un desfile magnífico de cuanto lujo, belleza y atractivo puede ofrecer esa capital. Bailes y grandes fiestas en los restaurants de moda, cabarets y reuniones de alta sociedad forman el fondo de las escenas sentidas y emocionantes de esta obra. "Embusteras virtuosas" podría llamarse con justicia la novela del amor maternal, pues en ella se muestra a una joven madre que se libra de todas las tentaciones que ofrece una urbe como Nueva York, gracias al amor de su hijita. Interpretan este film las lindas actrices Edith Allen y Noami Chiders, acompañadas de los grandes artistas David Powell y Maurice Costello. Da un atractivo exótico y perverso a la obra la actuación de la notable bailarina rusa Dagmer Godowsky, a quien nuestro público ha visto actuar en diferentes ocasiones como protagonista de grandes películas.

"EL TRAPERO DE PARIS", ES UNA PELICULA SUNTUOSA QUE MUESTRA EL PARIS DE HACE SESENTA AÑOS

Las fiestas carnavalescas del París de la alegría, sus comparsas bulliciosas, sus paseos y carros adornados con la suntuosidad del país del arte, todo esto unido a una trama, hábilmente sugestionadora, de intriga amorosa y de un romanticismo clásico, forma parte principal del tema de esta novela del cine.

Dos amores cuyo destino los une por momentos a través de una vida llena de zozobras, el amor puro e inocente de la muchacha que no conoce más vida que su trabajo y su buhardilla y el otro, el amor falaz de la dama de gran mundo cuyo pasado es un misterio y del cual se preven muchas sorpresas, llena sus puntos de contacto y del cual sale nuestra pobre avecilla llena de sinsabores y de angustias.

Un pobre trapero, que vive de lo que recoge en esa urbe del placer y la alegría, pero de un corazón noble y de sentimientos altruistas, vigila y asecha y cuida el amor de su hija adoptiva, sigue paso a paso las intrigas que la asechan y hasta que al fin vence en una lucha superior a sus fuerzas.

"El trapero de París" se estrenará dentro de poco en los teatros de la firma Valenzuela, Basterrica y Compañía.

"MONTECARLO" SE ESTRENA EL LUNES EN EL VICTORIA

Una de las películas que mayor éxito han obtenido en los últimos días es el exponente de arte europeo del Consortium Cinematográfico de Chile, titulado "Montecarlo", regia visión de la vida de placer derroche y lujo que hace en el más célebre balneario del mundo. Esta cinta fué tomada en los propios salones y jardines del casino a donde van en busca de fortuna miles de hombres y en donde otros tantos se arruinan.

"Montecarlo" tiene como intérpretes a artistas franceses de renombre y otros europeos de gran prestigio en el cine. El protagonista es Louis Allibert, elegante figura de hombre y actor de sobria y eficaz actuación. Betty Balfour, una actriz de belleza y elegancia, es la protagonista; y, Carlyle Blackwell, un gran artista, es el tercer elemento principal de la cinta.

"Montecarlo" va el Lunes en el Victoria.

LA SALA ORIENTE ESTRENA HOY: "EL AGUILA NEGRA"

La Sala Oriente, el teatro de la calle San Francisco que hace esfuerzos y sacrificios enormes por dar a su clientela la primicia de las más grandes novedades cinematográficas en el barrio, ha programado para sus dos funciones de hoy una de las producciones de más éxito estrenadas este año, es la obra maestra de Valentino titulada "El águila negra". Esta gran película es adaptación de la más hermosa novela del escritor ruso Pouschkine y ha sido calificada por la crítica extranjera y por el propio Valentino como su más perfecta producción.

"El águila negra" se exhibe en las dos funciones de hoy con selecto programa de música.

EN LAS FUNCIONES DE MAÑANA DE EL PRINCIPAL VAN "LA VIDA ME ESTAFO" Y "UN AESPOSA DE CARTON"

En la matinée de mañana de El Principal se exhibirá la gran cinta Goldwyn "La vida me estafó", por Corina Griffith, que por su dramaticidad como por su argumento profundamente humano y su interpretación maravillosa ha constituído el clou de la temporada cinematográfica.

En las secciones de tarde y noche irá el delicioso vaudeville de la célebre Constance Talmadge y a quien hacía tiempo no veíamos en la pantalla. Esta película verdadera joya del First National Circuit, se titula "Una esposa de cartón" y en ella Constance hace una de sus más deliciosos creaciones artísticas.

Dada la importancia de las tres funciones de mañana, las localidades ya están en venta en la boletería de El Principal.

AVENIDA MATTA

ANUNCIA HOY: "DON JUAN DE AUSTRIA" Y "EL SECRETO DE EVA", EN ESPECIAL Y NOCHE

El Av. Matta anuncia hoy un doble programa compuesto de dos películas extraordinarias en sus dos secciones: "Don Juan de Austria" y "El secreto de Eva".

Interpretan esta cinta un conjunto de artistas de fama, tales como Paulina Starke, Aileen Pringle y Edmundo Lowe.

"El secreto de Eva" es una hermosa visión, cuyas principales escenas se desarrollan en la Costa Azul.

Betty Compson, la encantadora artista americana, encarna en esta cinta el rol de una mujer que es muy bella y cuya conducta hace surgir esta pregunta: "¿Sabe alguna vez la mujer cuándo y de quién se enamora?"

Este doble programa será exhibido en las dos funciones con un especial acompañamiento de orquesta.

"CARNE DE MAR" MUESTRA LAS FIESTAS TIPICAS DE TIAHANG CON SUS HERMOSAS NATIVAS

En los teatros Setiembre y O'Higgins se estrenará el Viernes 4 de Junio la cinta gigante de la Fox Film, "Carne de mar", que viene precedida de inmejorables antecedentes, por sus sonoros triunfos en Estados Unidos y otros países. "Carne de mar" es por excelencia la película de la emoción, alrededor de un interesante argumento de amores, odios y venganzas, se presentan ambientes de rara atracción, como el tenebroso de los barrios de marineros de San Francisco y el pintoresco y típico de las costumbres y fiestas de las islas Tiahang, donde hermosas mujeres vestidas semi salvajemente, danzan y realizan proezas de natación admirables. Asistimos también en esta cinta a un emocionante match de box, que termina con la muerte del campeón peso pesado de California, y a la terrible persecución del protagonista por los feroces tiburones que asolan las costas de los archipiélagos polinesios.

ALHAMBRA y RECOLETA CHILEAN CINEMA CORP. HOY ESPECIAL Y NOCHE

Estreno de un drama de gran emoción:

"ALMAS GENEROSAS"

EMOCIONANTE HISTORIA DE EGOISMO, SACRIFICIO Y AMOR. CREACION DE PERCY MARMONT Y MARGARITA DE LA MOTTE.

Splendid

DIRECCION: MAC GLUCKSMANN
GRAN ORQUESTA DIRIGIDA POR
A. CARVAJAL
SALA CALEFACCIONADA SOBRE 18 GRADOS

7.a Y 8.a EXHIBICIONES DE LA HERMOSA NOVELA DE AMOR:

Hoy "EL AGUILA NEGRA"

LA ULTIMA Y MEJOR CREACION DE
RODOLFO VALENTINO
MUSICA PROPIA

PLATEA: $ 4.—

MAÑANA
MATINEE Y NOCHE:
"El Aguila Negra"
ESPECIAL:
"LEJANA COMO UNA ESTRELLA"

MARTES "HOMICIDIO" MARTES

GRAN ESTRENO

El hombre que la amaba la hizo condenar y al perderla a ella, perdió su propia dignidad humana.

SELLO PARAMOUNT DE MAX GLUCKSMANN, DIRIGIDO POR CECIL B. DE MILLE
SUPREMA CREACION DE LA PAREJA IDEAL
THOMAS MEIGHAN Y LEATRICE JOY y 12 estrellas de fama

Formidable acontecimiento

Sensacionales carreras de autos de lujo. Una evocación de la encendida y pecadora Roma de los Césares. Tras el estruendo del champagne, el silencio angustioso de la Cárcel.

POLITEAMA

6.30 — Y — 9.30
Programa doble. Estreno del sensacional drama de aventuras, por el invicto CAYENA:

EL JINETE RELAMPAGO

Y el bonito romance emocional
EL ELEGIDO DE SU CORAZON

REPUBLICA

6.30 — Y — 9.30

Dos nuevas exhibiciones de la suprema obra del simpático galán
RODOLFO VALENTINO
EL AGUILA NEGRA

ODEON

6.30 — Y — 9.30
Formidable programa doble. La más sentida creación del prestigioso PIBE JACKIE COOGAN:

PAPITO

Y estreno del sensacional drama de cow-boy por CAYENA:
EL JINETE RELAMPAGO

ELECTRA

ESPECIAL Y NOCHE
Estreno de arte. La más notable creación de la célebre belleza
MARION DAVIES
ADAN y EVA

MUNDIAL

GALVEZ 447 — PLAZA ALMAGRO

UNA FUNCION QUE UD. RECORDARA TODA LA VIDA
EN ESPECIAL
6.15
y NOCHE 9.30

GLORIA SWANSON en ESCANDALO EN SOCIEDAD
DRAMA FASTUOSO Y EMOCIONANTE, DE ARGUMENTO SUBYUGADOR Y DE GRAN EJEMPLO PARA LA MUJER MODERNA

y COLON

SAN PABLO ESQUINA TEATINOS

y REGINALD DENNY en EL TRAJE DE ETIQUETA
SUCESO DE GRAN RISA, LUJO, POLOLEOS, PICARDIAS, Y MIL DISPARATES DE EXQUISITO BUEN TONO

SALA IMPERIO

ESTRENO DEL "13.o PROGRAMA COMICO"

El programa que hoy estrena la Sala Imperio es uno de los más hilarantes de toda la temporada. Actúan en él, cómicos que, como Al St. John y Lloyd Hamilton, son muy celebrados de nuestro público. Las mil incidencias y originales escenas de las comedias que integran este programa harán de las funciones de hoy en la Sala Imperio motivos de incesantes carcajadas y verdaderos paraísos para la gente de buen humor. "El Rey del Algodón" es la primera de las películas que se ofrecerán en este espectáculo. Está interpretada por el mastodóntico Lloyd Hamilton, niño prodigio de veinticinco años de edad y de ciento veinte kilos de peso. Lo más interesante de esta cinta es que en ella actúa la deliciosa rubia Florence Lee, cuya elegancia, belleza y picardía seduce a todo el mundo. Hamilton y Florence acometen una serie de empresas que son para estallar de la risa.

Después de este melodrama cómico seguirá la tragedia en dos actos titulada "El billete caballero". La última de las comedias cómicas será "El tren de las 5 1/4", astrakanada de Al St John. Carreras de autos, dietas de leche, amores, saltos, pisotones y líos de familia amenizan esta película con la cual nuestro público se divertirá enormemente. Terminará el espectáculo con la emocionante e interesante información Pathe News 12-13 que contiene las siguientes informaciones gráficas: Horadando con dinamita una montaña de California; Ejercicios de jiu-jitsu en Tokio; Paracaídas usado por un hombre metido dentro de una camisa de fuerza; Atletas de Oregón boxeando dentro de barriles; La última erupción del Vesubio, etc., etc. Los espectáculos de hoy serán acompañados por la orquesta Grazioli con programas escogidos de música ligera.

EL PRINCIPAL PONE FIN HOY A "LOS DOS PILLETES" POR SIGNORET Y JEAN FOREST

Las funciones de hoy Sábado de El Principal revisten un interés especial por darse fin a la más interesante serial de arte francés que se ha exhibido en nuestros teatros, como son "Los dos pilletes" de la Casa Gaumont. Esta cinta por sus altos merecimientos y por la honda ternura que se refleja en todo el admirable poema de Pierre Decourcelles, es una película que debe ver toda persona y especialmente los niños.

"Los dos pilletes" en estos dos últimos capítulos es un trazo donde la emoción se vierte sobre todos los corazones. La tragedia de esos dos niños es sencillamente conmovedora y cuando se ve que están a punto de conseguir la felicidad, uno de ellos, comprendiendo su deber, se sacrifica por su amigo y compañero de aventuras.

Los capítulos finales de las funciones de hoy se titulan "Mi querida mamá" y "El sacrificio de un pillete".

—El Lunes "El Peregrino", la estupenda creación Paramount de Greta Nissen, Ernest Torrence y William Collier Jr.

MAÑANA ESTRENA EL SPLENDID: "LEJANA COMO UNA ESTRELLA"

Mañana el Splendid sorprenderá gratamente al distinguidísimo público que ha prestigiado tanto sus grandes funciones sociales de los días Domingos con el estreno de una delicada producción del célebre sello "F. N. A.", en cuyo poético y sugerente título se advierte toda la pura sentimentalidad del film.

Nos referimos a "Lejana como una estrella", una excepcional obra de infinita ternura y conmovedora emoción, que será un nuevo triunfo para el prestigiado programa de la poderosa casa Max Glucksmann.

Es ya del dominio público el admirable trabajo que hace en la cinta el trío de los pibes portentosos Frankie Lee, Josephine Adair y Newton Hall. La actuación del gran favorito Johnny Walker, de la linda rubia Pauline Garon, del impecable galán Lloyd Hughes y del gran viejo Bert Woodruff, hacen suponer cuál será el éxito de la cinta.

Gloria Swanson ingresa al elenco de Artistas Unidos

El "Motion Pictures Today" de 8 de Mayo, trae la noticia de que la célebre estrella Gloria Swanson acaba de firmar contrato con los Artistas Unidos y que, según las cláusulas de este convenio la famosa artista hará exclusivamente dos películas al año para esa corporation, de la que entrará a ser socio, al lado de Charlie Chaplin, Douglas Fairbanks, Mary Pickford, etc., etc.

La actriz ha cancelado ya todos sus anteriores contratos y actualmente se dedica a la filmación de su primera película que será "Personalidad" que, según todas las probabilidades, estará terminada en Agosto y posiblemente se reciba en Chile a mediados de Octubre.

EL "SPLENDID THEATRE ESTRENA EL MARTES: "HOMICIDIO"

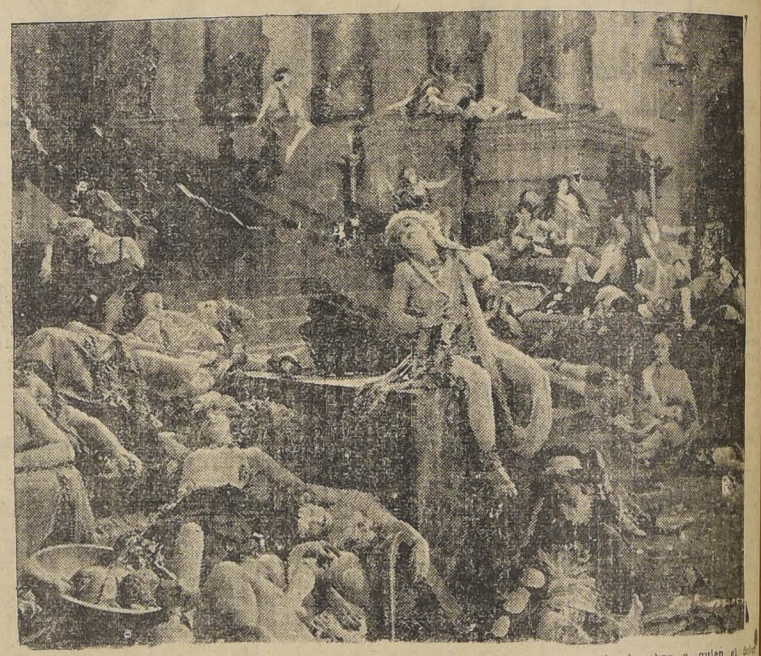

Era una muchacha millonaria a quien el dinero hacía más mal que bien, cuya vida transcurría en el lujo más increíble entre los chillidos del jazz y las burbujas del champagne. Como era frívola, inconsciente y aturdida, permitió un día que se cometiera por su culpa una gran injusticia y permaneció insensible ante el dolor más grande, más humano y más justo.

Una noche, aquella mujer ennoblecida y purificada encontró al mismo hombre que la amaba y que la hizo sufrir tan duro castigo por el mismo grande amor que le tenía y a quien la pena y el dolor de haber perdido a la amada, habían convertido en un andrajo, miserable, en un despojo humano, al brillante abogado de los días de antaño.

Y fué así como esta alma de mujer enaltecida por el dolor emprendió la dura tarea de regenerar a un alma de hombre a quien el dolor había derribado...

Este magnífico asunto de tan recia hondura dramática está interpretado por Thomas Meighan, Leatrice Joy Lois Wilson y cinco preciosas estrellas más y es el tema de la Paramount Superextra "Homicidio" que es la obra maestra de Cecil B. de Mille y que estrena Max Glucksmann, entre los estrenos de su exclusividad absoluta, el próximo Martes en el Splendid.

LA MEJOR PRODUCCION DE POLA NEGRI SERA ESTE AÑO: "EL PARAISO PROHIBIDO"

Los artistas de cine, ya sea por la predilección cariñosa con que acogen un papel determinado, o ya sea por la similitud que encuentran entre el personaje que se disponen a crear y su propia naturaleza, tienen siempre una obra en la cual descuellan mucho más que en las otras.

La eminente Pola Negri, cuya ductilidad la ha hecho triunfar siempre en toda su vasta producción, parecía ser una actriz de labor ecuánime y pareja. Sin embargo, no lo es. Todo cuanto el público la conoce posee méritos indiscutibles y cada trabajo suyo ha constituído un suceso. Esta igualdad experimenta de pronto una sacudida y la genial estrella da un salto brusco desde sus habituales perfecciones hacia un plazo mucho más alto. Semejante avance se observa en la creación de reina enamorada, llena de rebeldías pasionales, que realiza en "EL PARAISO PROHIBIDO", la próxima película Paramount que se estrenará en el Victoria.

Es allí donde culmina. Con raro talento invade lo que podría llamarse, paradojalmente, "la escena muda con palabras", porque le da a su trabajo una expresión tan clara, tan elocuente y diáfana, como si de esa interpretación suya brotaran frases exactas.

Con razón se ha elegido para que la secunden a dos grandes figuras de la Paramount: Rod La Rocque y Adolfo Menjou.

El próximo Martes 1.o de Junio estrenará el Teatro Victoria EL PARAISO PROHIBIDO.

CORINA GRIFFITH
FRANK MAYO

LA TUMBA -NUPCIAL-

"EL HALCON DE LOS MARES" SE ESTRENA HOY EN EL INDEPENDENCIA

"El halcón de los mares", la gran creación de Milton Sills y Enid Bennet, será estrenada hoy en el teatro Independencia. Esta es una gran película que narra los amores y las aventuras de un pirata berberisco.

MUNDIAL Y COLON

Hoy estos teatros desarrollan un gran programa compuesto por dos bellas atracciones, "En traje de etiqueta", comedia liviana y alegre, hecha a base de lujo, picardía y pololeos insinuantes, con Reginald Denny y Laura La Plante de intérpretes y la gran obra Paramount, "Un escándalo en sociedad.

Teatro Santiago . . .

EMPRESA ERNESTO BOUQUET
COMPAÑIA ARGENTINA DE COMEDIAS HERMINIO YACUCCI
Hoy.— Sábado 29 de Mayo.— Hoy
Vermouth, a las 6.16.— Noche, a las 9.30.— Exito de risa incomparable. La tragedia conyugal en tres actos y un prólogo:
"TRIFON Y SISEBUTA"
Original del autor argentino García Velloso
VEA USTED A "DON FAUSTO y DOÑA CRISANTA" en escena.
Tres horas de continua hilaridad!!
Mañana habrá tres funciones escogidas.

La Gran Opera de París

La Catedral de Reims

UN VIAJE A TRAVES DEL ATLANTICO, EN UN BARCO DE LUJO

UN MARIDO QUE SE SUICIDA MIENTRAS SU ESPOSA DA UN BAILE

UNA NOVELA DE AMOR VIVIDA EN MOMENTOS DE TERRIBLE ANGUSTIA

John Barrymore trabajará para Artistas Unidos

SU PRIMERA PRODUCCION

En los escenarios ingleses no hay prestigio mayor que el de John Barrymore. Muerto Irwing, es éste el único artista cuyo nombre se asocia al recuerdo de aquel gran actor, cuyas creaciones en el teatro shakespeariano no tiene parangón alguno. El público nuestro ha aplaudido a Barrymore como actor extraordinario en caracterizaciones tan enormes como "La bestia humana".

Pues bien, Barrymore acaba de ingresar al elenco de Artistas Unidos y hará películas con entera independencia dentro de esa corporación. Su primera cinta, —según informaciones que trae el "Motion Pictures" de 8 de Mayo será "The Vagabond Lover", obra que ya ha empezado a filmar y que estará terminada en unos dos meses más.

T. Independencia

MARTES ESTRENO
"Juguete de París"

LAS DOS FUNCIONES DE HOY DEL HIPPODROME CIRCO

Día a día obtienen mayor interés las matinées que los días Sábados ofrece la sala del Hippodrome Circo, dedicadas al mundo infantil.

La matinée de esta tarde se hará con el siguiente programa:

"El hombre de la cicatriz"; "El colegio preparatorio", "Alucinación de Bunster" y "La recompensa".

En especial y noche se estrenará la película Fox, exclusiva en el barrio, titulada "La ley se impone".

O'Higgins

— HOY —
Platea $ 2.10
Debut de
Alberto Moreno
el rey del equilibrio
— CINE: —
En traje de etiqueta
por REGINALD DENNY
y Programa Cómico Universal.

Hernias - Quebraduras

Bragueros de diferentes patentes; pelotas rellenadas con masa de glicerina apropiado para todas las Hernias.

Manos, Brazos y Piernas Artificiales según los últimos adelantos de la ciencia.

Instituto Ortopédico Alemán

SAN ANTONIO 548 - SANTIAGO
CASILLA 3494

"Genoveva de Brabante"

La cinematografía alemana se ha caracterizado siempre por su noble línea de honradez artística, ya sea en las obras históricas o de carácter pasional. De talleres germánicos no ha venido nunca una cinta inmoral o tendenciosa, siendo éstas húngaras o austriacas pero jamás alemanas. De ahí que esta joya del arte alemán, "Genoveva de Brabante" signifique para los alemanes una expresión de su especialidad, pues junto a las admirables visiones históricas y de reconstrucción de ese período tortuoso de la Edad Media, vemos una obra bella y admirablemente trazada.

"Genoveva de Brabante" será estrenada en la semana próxima en el Teatro Principal.

DELICIAS

El Délicias, el popular teatro del barrio Estación anuncia para hoy a las 6.15 y 9.30 un programa doble.

Presentará el final de la serie "El rayo escarlata" y el intenso drama en el cual un hombre lucha contra la maldad y el espíritu reaccionario de un pueblo y que lleva por título "Salvador por el amor".

"ALMAS GENEROSAS" EN LOS CINES ALHAMBRA Y RECOLETA

Los cines Alhambra y Recoleta estrenan en sus funciones de hoy la gran película titulada "Almas generosas", cuyo argumento ha sido escrito por el célebre literato yanqui E. M. S. Hutchinson, autor de muchas obras de fama universal. Esta película es un intenso drama, es la novela del egoísmo, del sacrificio y del amor. Sus principales papeles están a cargo de Percy Marmon, Margarita de la Motte, Otis Harlam, Violet La Plante y otros artistas de fama.

EN EL YUNGAY SE ESTRENA "EL ULTIMO MOMENTO"

El teatro Yungay estrena hoy la película titulada "El último momento", apasionante novela de aventuras y de vida social que está llamada a triunfar y a satisfacer todos los gustos. Interpretan los principales papeles de esta película la famosa actriz Doris Kenyon y los famosos actores Henry Hull y Luis Calhern.

T. Independencia

MARTES ESTRENO
"Juguete de París"

ARGUMENTO DE ELINOR GLYN, AUTORA DE "LOS AMORES DE UNA REINA"

SALA IMPERIO

ESTRENO PROXIMO MIERCOLES: DIA DE MODA

AVENIDA — HOY —

Vicuña Mackenna 624
CIA CINEM. ITALO-CHILENA

Estreno de la cuarta función y final de la conmovedora novela de Pierre Decourcelle:

Los 2 Pilletes

— POR —
JEAN FOREST Y LESLIE SHAW

MINERVA

Pablo esq. Chacabuco

Estreno de la bellísima comedia de lujo de la Paramount:

EL SECRETO DE EVA

Por la encantadora actriz
BETTY COMPSON

Además, segunda función de la serie
EL RAYO ESCARLATA

SE NOMBRO EL PERSONAL DE LA SECCION BIENES NACIONALES

Un decreto tramitado ayer ha fijado el personal de la Sección Bienes Nacionales, que ha pasado a depender de la Dirección del Tesoro y que antes se denominaba Inspección de Bienes Nacionales.

Dicho personal ha quedado en la forma siguiente:

Jefe, señor Luis Ballesteros.

Revisador 1.o, señor Carlos Cid Pinuer.

Revisador 2.o, señor Roberto Puga Fischer.

Revisador 3.o, señor Alberto Rodríguez Letelier.

Oficial contador, señor Carlos Vega Macher.

Oficial 2.o, señor Alejandro Ríos Valdivia; y

Oficial auxiliar, señor René Armas Cruz.

Condiciones para optar al cargo de Tesorero Fiscal

El Ministerio de Hacienda ha expedido un decreto por el cual se establecen nuevas condiciones a las personas que en lo sucesivo deseen optar a los cargos de tesorero fiscal.

Los aspirantes deberán rendir un examen ante una comisión compuesta del Director General del Tesoro, del Director de Contabilidad y del Presidente del Tribunal de Cuentas, examen que versará sobre conocimientos de contabilidad, de régimen administrativo, leyes fundamentales y mecanismo de las tesorerías.

Los empleados de tesorerías que deseen presentarse a los concursos estarán exentos del examen, pero deberán tener necesariamente más de diez años de servicios.

Liberaciones de derechos aduaneros

Por decretos dictados ayer, se ha concedido las siguientes liberaciones de derechos de Aduana:

11 cajones que contienen medicamentos y útiles de cirujía para el Hospital de San Juan de Dios, de Valparaíso.

1 cajón con llaves de bronce, destinadas a las instalaciones de la Empresa de Agua Potable del mismo puerto.

1 cajón de velas de cera para el servicio del culto, en la capilla del Hospicio de Santiago; y

9 cajones que contienen estatuas de peltre, bronce, para iglesia y un armonium destinados al Monasterio de la Visitación, de Santiago.

POR LA MONEDA

CONSEJERO DE LA CAJA DE CREDITO POPULAR FUE nombrado el señor Ismael Edwards Matte, en reemplazo del señor Guillermo Edwards Matte, que renunció. Don Guillermo Edwards desempeñaba el cargo de presidente del Consejo.

JUBILO EL SECRETARIO-CONTADOR DE LA OFICINA de Auxilios Salitreros, señor Francisco Bernales.

LOS TESOREROS FISCALES DE ILLAPEL Y LA UNION, señores Santiago Calderón Lira y Manuel Maldonado Brandt, permutaron sus puestos. Al señor Calderón le fué concedida la jubilación.

EL DIRECTOR DEL TESORO, SEÑOR ALFREDO RIOseco, conferenció ayer con el Ministro de Hacienda.

$ 25,791.33 SE MANDARON PAGAR A LA SOCIEDAD IMprenta y Litografía Universo por sobres y papel de copia entregados a la Oficina de Utensilios de Escritorio, para el uso de las oficinas públicas.

POR LOS TRIBUNALES

ANGEL SANZ NIEGA HABER PARTICIPADO EN EL ASALTO AL BANCO DE CHILE

DESDE PARIS, EN DONDE SE ENCUENTRA NUEVAMENTE DETENIDO

A la Excma. Corte Suprema de Justicia, ha sido enviada una carta de Angel Sanz, ciudadano español que se encuentra detenido en París, a petición de las autoridades chilenas.

Sanz está sindicado como uno de los presuntos autores del asalto a la sucursal del Banco de Chile, perpetrado el 16 de Julio del año pasado.

El detenido afirma que es inocente, da detalles acerca de su breve permanencia en nuestro país, haciendo ver que residió como huésped en la casa N.o 33 de San Diego, cuyos dueños, empleados y personas que frecuentaban este hogar, son testigos de honorabilidad y buen comportamiento.

Vino a Chile, agrega, con el fin de emprender algún negocio para lo cual traía algún dinero, pero el clima y un accidente que sufrió en la Alameda, lo decidieron a abandonar a Chile.

Termina Sanz, pidiendo al Ministro de Justicia, a quien dirige la comunicación, la solución de este asunto, para lo cual está dispuesto a proporcionar toda clase de antecedentes, siempre que se le den las facilidades del caso.

—El Ministerio citado, envió esta comunicación a la Excma. Corte Suprema, Corporación que tramita la extradición de este presunto delincuente.

El nuevo Secretario de la Corte Suprema

ASUMIRA SU PUESTO DESPUES DE PRESTAR EL JURAMENTO

Oportunamente dimos cuenta que el Gobierno ha designado como secretario de la Excma. Corte Suprema, al señor Malcom Mac Iver.

El nuevo secretario, que fué propuesto por la unanimidad de los miembros de ese alto Tribunal, después de prestar el juramento de estilo, asumirá su cargo en el día de hoy.

EDUCACION

LA CONFERENCIA DE AYER EN EL LICEO DE APLICACION

NECESIDAD DE UNIFORMAR OFICIALMENTE NUESTRO HIMNO NACIONAL, DICE EL DIPUTADO SEÑOR CANNOBBIO, PROFESOR DEL ESTABLECIMIENTO

Con una enorme concurrencia se llevó a cabo ayer en la tarde, en el Aula Magna del Liceo de Aplicación, una interesante velada de extensión secundaria, con asistencia del señor Ministro de Instrucción Pública y señora; del señor Rector del establecimiento, don Carlos Silva Figueroa, que con tan laudable entusiasmo impulsa estas conferencias educadoras e instructivas, y de todo el profesorado del Colegio.

El tema elegido por el Diputado, don Agustín Cannobbio, fué la historia de nuestro Himno Nacional, que expuso en forma de charla anecdótica, e hizo exhibir en la pantalla un buen número de proyecciones de retratos, autógrafos y documentos, verdaderamente únicos, con lo cual mantuvo el interés del público, que le tributó calurosos aplausos.

El señor Cannobbio probó, haciendo cantar dos ediciones distintas, que son del uso corriente de nuestro himno, que nuestra canción se toca y canta mal, porque no se ha hecho una edición oficial, bien orquestada, suficientemente numerosa para ser repartida no sólo en el país, sino en el extranjero.

Cooperaron a darle hermoso relieve a esta interesante velada algunos números de cuarteto, a cargo de la señorita Adriana Aguillera, Olga Echiburú y de los profesores señores Decker y Mancke.

El señor Ministro se mostró muy interesado en la materia objeto de la conferencia y felicitó calurosamente al profesor, señor Cannobbio y a la Dirección del establecimiento.

LA ASOCIACION DE PROFESORES RECIBIRA HOY AL MINISTRO DE PANAMA, Sr. LEFEVRE

PROGRAMA QUE SE DESARROLLARA DURANTE LA RECEPCION

La Asociación General de Profesores de Chile, recibirá esta tarde, en su local, Delicias 337, al Ministro de Panamá, señor don José Lefevre, para corresponder a las atenciones que el señor Ministro ha tenido para con la institución y retribuir el intercambio con la Asociación de Maestros de Panamá.

La recepción estará sometida al siguiente programa:

SESION DE LA JUNTA EJECUTIVA

A las 3.30 P. M. la Junta Ejecutiva, se reunirá en sesión especial para recibir al señor Lefevre. Se le hará entrega del mensaje a la Asociación de Maestros de Panamá y se cambiarán ideas sobre la celebración de la Convención Latino-Americana de Profesores. El presidente de la Junta Ejecutiva, señor Luis Gómez Catalán, pronunciará el discurso de recepción.

EL TE EN HONOR DEL SEÑOR LEFEVRE

Terminada la sesión especial de la Junta Ejecutiva, el señor Ministro será invitado a los comedores del Hogar Social, donde los miembros de la Junta y un grupo de socios de la Agrupación Santiago, le ofrecerán un té, preparado y servido por socias de la institución.

EL ACTO LITERARIO Y BAILE

A las 6 P. M. se iniciará en el amplio salón de actos de la Agrupación Santiago, el acto literario que se ha preparado en honor del señor Lefevre. Se desarrollará el siguiente programa:

I. Orquesta

II. Discurso del presidente de la Agrupación Santiago, señor Miguel Ruz.

III. Romanza por la artista, señorita Mercedes Godoy.

IV. Lectura del mensaje a la Asociación de Maestros de Panamá.

V. Orquesta.

VI. Declamación por la señorita Blanca Sáez.

VII. Romanza por la señorita Godoy.

VIII. Orquesta.

Se ha invitado a todo el magisterio de Santiago al acto literario en honor del señor Ministro de Panamá.

Terminado el programa, se iniciará un baile social.

ERRORES EN EL CALCULO DE LAS JUBILACIONES DE LOS PROFESORES PRIMARIOS

En una de las últimas sesiones de la Cámara de Diputados el Ministro del Interior presentó unos cuadros proporcionados por la Oficina del Presupuesto acerca de las cantidades con que jubilan los miembros de la Instrucción Pública.

Personas interiorizadas en la materia y que nos merecen entera fe, nos han hecho algunas declaraciones sobre los cuadros en referencia, de las que se desprende que éstos adolecen de errores.

—Los cálculos que ha utilizado el Ministro del Interior para establecer el costo de las jubilaciones, — se nos dijo, — adolecen de error con relación a los directores de Escuelas Primarias.

A los 30 años de servicios estos empleados necesariamente duplican sus sueldos de profesores; pero con frecuencia no sucede lo mismo con su sueldo en cuanto a directores, pues los aumentos trienales correspondientes a este sueldo no se computan sino con referencia al tiempo servido en el cargo de Director.

De ahí resulta que los directores de escuelas pueden jubilar con un 100 o|o de aumento como profesores y sólo con un 40, 50 o 60o|o en cuanto directores.

Por otra parte, deben ustedes anotar, — nos dijeron las personas aludidas, — que el error enunciado hace variar el costo de las jubilaciones de los profesores primarios en una cantidad que fluctúa alrededor de 190 mil pesos.

EJERCITO Y ARMADA

SE HAN DESPACHADO SEIS MIL SOLICITUDES DE PENSIONES POR VALOR DE $ 6.000,000

POR LA SECCION PENSIONES DEL MINISTERIO DE GUERRA

Desde el 23 de Julio del año de 1824, funciona una comisión designada por el Ministerio con el objeto de que atienda todo lo relacionado con las pensiones de los veteranos de la Guerra de 1879 con o sin acción de guerra y que comprende, además, el personal de Ejército, Guardia Nacional Movilizada, de la Armada y asimilados.

Hasta el 6 de Agosto de 1925 fecha en que terminó el primer plazo para que las personas interesadas presentarán sus solicitudes para acogerse a los beneficios que les otorgaba la ley respectiva, se habían presentado a la Oficina de Pensiones 10,000 peticiones de pensiones, las que se distribuyen en la siguiente forma: 5,000 del personal de veteranos del 79 de las instituciones armadas, ya sean del Ejército o de la Marina, 3,000 de montepío y 2,000 que comprenden solicitudes sobre las cuales se van a dictar decretos denegatorios de pensión por no haberse comprobado todos los antecedentes o que piden modificación de pensiones.

Del total de las 10,000 solicitudes presentadas han sido despachadas favorablemente 6,000, lo que significa para el Erario Nacional un gasto anual de $ 6.000,000.

Como decimos anteriormente, el 6 de Agosto del año último expiró la fecha que se había fijado fijado para la presentación de solicitudes, pero actualmente rige un nuevo plazo que durará hasta seis meses después que se ponga en vigencia el decreto-ley N.o 816 de 23 de Diciembre de 1925 por el cual se reconocieron los empleos conferidos por el Presidente don José Manuel Balmaceda, se aumentaron los montepíos a los descendientes de los combatientes de la guerra de la Independencia y de la Campaña Restauradora del Perú y se reconoce, asimismo, un montepío para los que han prestado servicios por diez o más años.

Actualmente forman parte de la Comisión Liquidadora de Recompensas, que tiene a su cargo el estudio y calificación de las solicitudes, el Sub-Secretario de Guerra general don Francisco J. Díaz Valderrama, que la preside, el Sub-Secretario del Ministerio de Marina, capitán de fragata, don Armando Reyes del Río; don Pedro Cifuentes, Ministro del Tribunal de Cuentas, don Mardoqueo Fernández; Director de la Caja de Retiro del Ejército y Armada, don Humberto Donoso Núñez, jefe de la Sección Pensiones del Ministerio de Marina; don Humberto Donoso Herrera, encargado del anexo del Presupuesto de Guerra, y don Julio Bravo Haley, encargado del estudio de las solicitudes.

LOS VETERANOS DEL 79 SERAN PAGADOS DE PREFERENCIA.—Hace poco el Ministro de Guerra envió un oficio al de Hacienda, solicitando que se pagara puntualmente de sus haberes a los veteranos del 79.

El Ministro de Hacienda ha contestado en nota de ayer, que ha ordenado a la Dirección del Tesoro que los seuldos de los veteranos del 79 sean pagados de preferencia a los demás gastos de la Administración, siempre que éstos no sean de urgencia inmediata.

DISTRIBUCION DE PABELLONES DEL CANTON MILITAR. — El Ministerio de Guerra ha dispuesto que se proceda a distribuir proporcionalmente los pabellones del Cantón Militar Providencia, de acuerdo con la nueva organización que tienen el Batallón Tren N.o 3, el Batallón de Comunicaciones N.o 3 y el Regimiento Dragones.

Esta distribución se hará de acuerdo con las instrucciones de la comisión que se designó con tal objeto.

LA CINEMATOGRAFIA EN LA EDUCACION

LA DIRECCION GENERAL DE INSTRUCCION PRIMARIA HA ORDENADO EL FUNCIONAMIENTO DE UN CURSO DE CINEMATOGRAFIA ESPECIAL PARA MAESTROS

La Dirección General de Instrucción Primaria ha ordenado el funcionamiento de un curso especial de cinematografía, con el objeto de habilitar a cierto número de profesores de los distintos establecimientos de esa rama de la enseñanza, para el correcto manejo de las máquinas cinematográficas.

Este curso ha sido creado de acuerdo con los últimos adelantos de la instrucción, los que tiendan al empleo de las facultades visuales de los alumnos para la mejor asimilación de los diversos estudios que efectúan.

El curso que hemos mencionado funciona en la actualidad en la Escuela Normal José Abelardo Núñez, y se encuentra a cargo del profesor señor José Pinochet Le-Brun.

Cuando haya terminado el aprendizaje de la primera cuota de profesores, la Dirección General los distribuirá en los establecimientos que cuentan con un alumnado mayor, con el objeto de que se hagan cargo de la nueva cátedra de educación visual.

Para establecer esta cátedra la Dirección General dispone en la actualidad de 50 máquinas cinematográficas, número que será aumentado a medida que las circunstancias lo permitan y se tenga nuevos profesores preparados, para el efecto.

EL NUEVO RECTOR DEL LICEO DE LA SERENA

El Consejo de Instrucción Pública y el Supremo Gobierno han tenido un verdadero y plausible acierto al designar para el cargo de Rector del Liceo de La Serena al estimable pedagogo don Roberto Ochoa Ríos, actual Rector del Liceo de Ancud.

El agraciado con tan merecido ascenso, es un profesional joven y entusiasta, que ha hecho de la enseñanza un verdadero apostolado; es un educador en la exacta acepción de la palabra, que no omite esfuerzos ni sacrificios para que los jóvenes que le son confiados, asimilen a su mentalidad la mayor suma de conocimientos que los habilite prácticamente para cimentar su porvenir y para ser útiles a la patria.

Durante el tiempo que el señor Ochoa desempeñó el cargo de Rector del Liceo de Ancud, su labor educativa ha sido excepcionalmente provechosa; no ha limitado sus esfuerzos solamente al progreso y buena fama del plantel que estaba a su cuidado, sino que ha extendido su benéfico influjo en todos los órdenes educacionales de la capital de Chiloé. Mediante sus tesoneros esfuerzos, se abrió en el Liceo de Ancud una biblioteca pública dedicada especialmente al pueblo y en ese mismo local estableció muchas series de conferencias sobre los temas más diversos, que llegaron a constituir un verdadero programa de extensión universitaria.

Dotado de brillantes cualidades de organizador, llevó a efecto, durante las fiestas del centenario de Chiloé, una exposición de folklore regional, que fué de los pocos números importantes de esa celebración. En esta ocasión, el señor Ochoa trabajó denodadamente, allanando las innumerables dificultades, de todo orden, que se presentaron para la consecución de esa importante obra científica y cultural. Con motivo del brillante éxito de esta exposición, el Consejo de Monumentos Nacionales, por indicación de uno de sus miembros, el Director del Museo de Antropología, envió al señor Ochoa y al Consejo de Instrucción Pública una encomiástica comunicación.

Muchos otros beneficios del orden pedagógico y social ha reportado a la provincia de Chiloé la estada del señor Ochoa Ríos al frente del primer establecimiento educacional de la Isla y por lo tanto, no es aventurado esperar que este competente profesor habrá de seguir desarrollando nuevas y mayores energías en su nuevo cargo de Rector del Liceo de La Serena. — A. D. M.

Nombramientos de Profesores

Se ha decretado el nombramiento de los siguientes profesores en las cátedras y establecimientos que se indican:

Don Juan Manquilef González de preparatorias en el Liceo de Hombres de Temuco en reemplazo de don Froilán Yáñez que renunció.

Doña Lidia Saavedra Almeida y don Miguel Basaure de Canto en el Conservatorio de Música en reemplazo de doña María Pellizari que renunció.

Doña Magdalena Doncea de preparatorias en el Liceo de Niñas de San Carlos.

Don Juan Astudillo Toledo, de Ciencias Naturales, en el Liceo de Hombres de Los Andes.

Doña Ester Muñoz Concha, de gimnasia, en el Liceo de Niñas de San Carlos.

CULTO

LA ORDEN DEL ARZOBISPO DE SANTIAGO PARA LA PROCESION DEL CORPUS

En la tarde de ayer el Arzobispo de Santiago dictó la orden para la procesión de Corpus que tendrá lugar el Jueves próximo en la Catedral con asistencia del alto Cabildo Metropolitano y dignatarios del clero secular y regular.

Fija en esta orden el Arzobispo de Santiago, Monseñor Errázuriz, la precedencia, colocación, el uso de paramenots eclesiásticos, etc., etc., para esta procesión que se realizará en la Plaza de Armas, siempre que el tiempo lo permita.

Indica también la forma cómo se realizarán las ceremonias religiosas de Corpus y la actuación que corresponderá a cada uno de los maestros de ceremonias de la Catedral.

Finalmente dispone que en caso que el estado del tiempo impida la realización de la procesión, ésta debe llevarse a efecto el Domingo siguiente o sea el 8 de Junio próximo.

CHACRA

camino San Bernardo, frente los carros, arriéndase.

Tratar:

GUZMAN Y SILVA

HUERFANOS 1317

Repuestos legítimos FORD

CON 20 POR CIENTO DE DESCUENTO, OFRECE

Garage Gibbs & Co.

SAN MIGUEL 142

CRONICA POLICIAL

Lizama y sus hombres descubrieron la banda

UNA MUJER Y CUATRO DELINCUENTES TENIAN EN PROFUNDA INQUIETUD A TODOS LOS VECINOS DE LA COMUNA DE YUNGAY.—CON LA DETENCION DE ESTOS SUJETOS SE RECUPERARON NUMEROSAS ESPECIES DE LOS ULTIMOS ROBOS

Desde hace algún tiempo se venían efectuando en la comuna de Yungay diversos robos de consideración sin que sus autores pudieran ser descubiertos.

Las víctimas de esas frecuentes excursiones rateriles tan pronto como notaban los robos de que habían sido objetos, se dirigían al local de la 15a. inspectorías a dar cuenta de ellos.

Y esta repartición policial se encargaba de poner esos denuncios en conocimiento del juzgado del crimen de turno a fin de que dispusiera que la Sección de Seguridad practicara las investigaciones correspondientes.

Pero los robos continuaban siempre lo mismo.

Primero don Antonio Cárdenas O'Ryan, domiciliado en la calle de Martínez de Rozas N.o 4425, se presentaba a la justicia exponiendo que los ladrones habían entrado al interior de su casa llevándose un servicio completo de comedor y otras especies que estimaba en la suma de $ 3,000.

Después hacía lo mismo el comerciante señor Luis González Gaona, que tiene un almacén en la calle de Santa Genoneva esquina de Vargas.

Los ladrones habían entrado a su negocio por el tragaluz de una de las puertas y se llevaron más de $ 1,200 en mercaderías.

Como se ve, la banda de ladrones trabajaba con una tranquilidad envidiable en esa comuna.

Más tarde se quejaba también el señor Juan Tampier, domiciliado en José Joaquín Pérez, N.o 4510.

A este caballero le hicieron víctima de un robo de ropa de vestir que avaluaba en la suma de $ 1,000.

Tantos reclamos de los vecinos de la comuna de Yungay llamaron la atención de los jefes de la Sección de Seguridad, especialmente del inspector de investigaciones, señor Lizama, que trataron de dar una batida en regla a los delincuentes, aprehenderlos y recuperar las especies sustraídas en todos esos robos.

El propio señor Lizama, como jefe de la Brigada encargada de descubrir los robos, inició las investigaciones hasta dar con los ladrones, hacerlos confesarse de esos delitos e indicar dónde estaban las especies sustraídas.

El éxito ha sido completo, pues cayó toda la banda de delincuentes que tenía alarmados a la comuna de Yungay.

En esta batida a esos ladrones, el señor Lizama fué eficazmente ayudado por el señor Orellana y por los detectives señores: Victoriano González, Enrique Rosales, Luis Tapia y Tranquilino Fernández.

La banda estaba dirigida por Manuel Romero Chandía, delincuente ya muy conocido y que muchas veces ha tenido cuentas pendientes con la justicia.

Este sujeto fué aprehendido hace tiempo por diversos robos por los carabineros de la Estación Yungay, y como se escapara del calabozo, esta fuga afectó tanto al carabinero que lo custodiaba, que de un balazo se quitó la vida.

Alejandro Escobar González, Julio Hidalgo Bustamante y Graciela Ramos Carrasco, formaban con el primero el total de la banda.

Ayer en las últimas horas de la tarde fueron puestos a disposición del juez del crimen señor Erazo, magistrado que había ordenado la investigación.

Como la mayor parte de las especies fueron recuperadas por los detectives, los culpables fueron presentados al tribunal con el cuerpo del delito.

El juez señor Erazo, después de interrogar a los miembros de la banda, dispuso su ingreso a la Cárcel.

Con la prisión de estos ladrones ha vuelto la calma a la Comuna de Yungay, cuyos vecinos se encontraban profundamente temerosos de ser visitados cualquier noche por ella.

CIGARRILLOS CABECEADOS

ORO

M R

PAPEL MAIZ

CORRIENTES 20 cts

ESPECIALES 40 cts

Despejando la penumbra de los últimos homicidios

YA SE HALLAN EN LA CARCEL VARIOS DE LOS SINDICADOS DE CULPABLES

El juez del crimen de turno señor Cordovez ha trabajado incesantemente en los sumarios que instruye acerca de los últimos homicidios ocurridos en esta capital y de los que hemos dado amplios detalles en ediciones anteriores.

En estos momentos se encuentran en la cárcel estrictamente incomunicados varios individuos a los que se culpa de ser los autores de tales asesinatos.

Por la muerte del desgraciado José Luis Quezada ocurrida en la Avenida de Las Acacias a consecuencias de una cortera puñalada, ha ingresado a ese establecimiento penal un sujeto llamado Agustín Pino Méndez a quien se acusa de ser el asesino.

A pesar de las negativas de este sujeto, las declaraciones de varias personas lo condenan.

También se encuentran incomunicados en el mismo establecimiento carcelario los sujetos Roberjo Brito Zavala, Joaquín Toledo Moscoso y Froilán Barra Castillo a quienes se acusa de tener participación en el homicidio de Luis Zambrano cuyo cadáver fué encontrado con varias heridas en la calle de Sazié próximo a la de San Alfonso.

A fin de comprobar la culpabilidad de los presos se ha dispuesto que la Sección de Seguridad inicie activas investigaciones al respecto.

También se llevan a cabo varias diligencias para descubrir quien fué el autor del balazo dado a la joven María Verdugo Castañeda que fué encontrada gravemente herida en el camino de Conchalí por varias personas.

A esta joven como a Juan Lizama Pino, herido gravemente a cuchillo en Las Acacias, que se encuentran hospitalizados, se les ha tomado declaración en los establecimientos donde se encuentran medicinándose a fin de que expliquen al juez cómo han ocurrido los hechos en que se han visto mezclados.

La trágica locomotora N.o 318 sembró la muerte

Y UNA DE SUS VICTIMAS FUE EL VECINO DE LA CALLE DE SANTO DOMINGO

En una de nuestras ediciones anteriores dimos cuenta del desgraciado accidente ocurrido en Avenida Matucana esquina de San Pablo y del que fué víctima el ciudadano Domingo Cofré Maldonado.

Como se recordará, Cofré, en los instantes que atravesaba la línea férrea en el sitio indicado, fué atropellado por la locomotora de un tren de carga, gobernada por el maquinista don Arturo Medina Rojas.

A consecuencia del accidente recibió graves contusiones siendo trasladado en el acto a la Asistencia Pública.

Según las investigaciones hechas con posterioridad a esta desgracia, se ha tenido conocimiento que la víctima falleció a consecuencias de sus heridas.

De orden del juez del crimen se practican las investigaciones correspondientes para establecer la forma cómo ocurrió esta desgracia y la responsabilidad que le puede afectar al maquinista Medina.

La víctima tenía su domicilio en la calle de Santo Domingo número 4424 y se dirigía al centro de la ciudad cuando lo pilló la locomotora N.o 318.

La Semana de los Niños

— DE —

Gath & Chaves

TERMINA HOY A LAS 12.45!!

¡¡Aproveche para vestir bien y económicamente a sus niños!!

¡¡PRECIOS MUY REBAJADOS!!

¡OFERTAS GIGANTESCAS!

ASOMBROSA RECLAME DE

Comestibles, Sobrecamas, Frazadas, Colchas, etc.

a precios muy bajos!

Visite nuestra Sección SOMBRERERIA

Almorranas (Hemorroides)

requieren un tratamiento cuidadoso. El UNGUENTO PAZO es el remedio más eficaz que se conoce hasta el día para el tratamiento de las Almorranas simples, sangrantes, con picazón o externas. Una o dos cajitas bastan. La firma de E. W. GROVE se halla en cada cajita.

Alcanfor 1.58 Gramo Zincóxido 1.44 Gramo
Acido fénico 0.79 " Cosmolina 23.23 "
Bálsamo de Perú..1.31 Gramo.

CANCIONES

La casita—Deja morena mía
Mis flores negras
Agua le pido a mi Dios
Adiós!—Marquita
Flor serrana—Desprecio
En la comisaría
Hable con Papá y Mamá
Amaneciendo

SHIMMIES

Waya-Wais—Té para dos
La leyenda de la violeta
La bombonera del boulevard
Príncipe—La Cabaña
El príncipe de la moda
No, no, jamás los hombres
Eleonora—Su'i boulevard
Electric Girl—Fado 33
La canción de la escoba
La danza de las libélulas
El carro del sol
Ya no lloverá, pelonas!
Coqueta—Ku-Klus-Klan
Oh-La-La—Cielito lindo
Palabras cruzadas—Petetit

TANGOS

Julián (Cantado por Rosita Quiroga)
Negra mala—Triste regreso
El once—Triste
Un real al 69—El vagabundo
La monjita—Mimosa
Eliana—Todo corazón

ONE STEPS

Colón—Serenata galante
La maja triste

CANCIONES SELLO AZUL

La cruz de guerra-La Goya
La cruz de Mayo-La Goya
El loco shimmy-La Goya
La parisina-La Goya
Maldito tango-La Goya
La cantinera cautiva-La Goya
La chula tanguista-La Goya
S. M. el Fox-trot-La Goya
Padre nuestro-Sagi-Barba
Nubes de humo-Sagi-Barba
El canto del presidiario-Sagi-Barba
A tus ojos-Sagi-Barba

OPERETAS

Doña Francisquita-Fleta
Los gavilanes-Fleta
Campanone-Sagi-Barba
La Mascota-Sagi-Barba
Alma de Dios-Sagi-Barba
Bohemios-Sagi-Barba
La Bayadera-Hoyos
La mazurca azul-Moriche
La princesa de las Czardas-orquesta

CANCIONES SELLO ROJO

Addio a Napoli-Caruso
Canta pe'me-Caruso
Over there-Caruso
Himno de Garibaldi-Caruso
Vieni sul mar!-Caruso
Pimpinella-Caruso
Noche feliz-Caruso
La Marsellesa-Alda
God save the king-Alda
Serenata de Toselli-Gigli
Santa Lucía Luntana-Gigli
A las tres de la mañana-Mc Cormack
Princesita-Schipa
Granadinas-Schipa
Tú sola-Gigli
Carro del sol-Soro
Estrellita-Soro
Amapola-Fleta
Bimba non t'avvicinar-Fleta
A la orilla de un palmar-Schipa
Quiéreme mucho-Schipa
Te quiero-Fleta
Mi tierra-Fleta
Adiós trigueña-Fleta
El canto del cisne-Gigli
Rosalinda-Schipa
Mi viejo amor-Schipa
Ecos de Petersky-Chaliapin
Dubinushka-Chaliapin
Campana de San Giusto-Caruso
A Granada-Caruso
Addio (Tosti)-Caruso
Música proibita-Caruso
Serenata de Bracco-Caruso
Balada de los boteros del Volga-Chaliapin
Millones de Arlequín-Gigli
Ave María de Kahn-Caruso
Elegía de Massenet-Caruso
Si vous l'aviez compris-Caruso
Deux serenades-Caruso

INSTRUMENTALES

Liebesfreud y Liebesleid-Kreisler
Rapsodia Húngara N.o 2-Paderewski
Preludios-Rachmaninoff
Vals brillante-Paderewski
La Campanella-Paderewski
Sueños de amor-Orquesta Herbert
La Arlesiana-Orquesta Toscanini
Danzas Húngaras N.o 5 y 6-Orquesta
Marcha del Jefe Caucasiano-Orquesta

RECITADOS

La Tizona-Ricardo Calvo
Marcha triunfal-Berta Singerman
Canción de Primavera-Berta Singerman
Pastoril-Berta Singerman

Fonografía del Pasaje

AGENTES AUTORIZADOS DE LA "VICTOR"
Teléfono 3076 — Pasaje Matte 25 — Casilla 3582

M. CAMISERIA BARCELONA R.

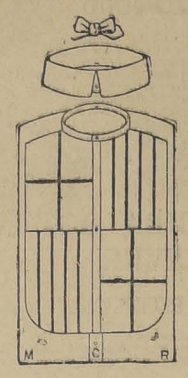

PUENTE 593. ESQUINA SANTO DOMINGO

La Primera de Santiago

HEMOS RECIBIDO NUEVAS REMESAS EN ARTICULOS DE INVIERNO PARA SEÑORAS, CABALLEROS Y NIÑOS

JERSEYS de lana con cuello, para caballeros y niños, desde..... $ 12.00
MEDIAS sport para niños, gran surtido, desde.. $ 5.40
PULL-OVERS de pura lana, desde..... $ 25.00
JOCKEYS para caballeros y niños, desde..... $ 4.80
AFRANELADO, camiseta o calzoncillo, desde..... $ 8.60
PAÑUELOS bordados, lindo surtido en fantasía, cada uno, desde ..... $ 0.50
PARAGUAS cierre automático, desde..... $ 14.80
AFRANELADO para niño, camiseta o calzoncillo, desde..... $ 5.40
SUSPENSORES para caballeros y niños, inmenso surtido en todas las clases y formas, desde..... $ 3.80
CORBATAS. Constantemente exhibimos en nuestras vidrieras las más altas novedades
LIGAS, grande y variado surtido recién recibido, en seda y algodón, cada una, desde..... $ 1.20

SECCION SEÑORAS, SURTIDO COMPLETO DE ROPA BLANCA DE PUNTO, EN ALGODON Y LANA; MEDIAS DE TODAS CLASES Y PERFUMERIA

SECCION MEDIDA PARA CABALLEROS

PRECIO FIJO

MAS DINERO GANARA EL AGRICULTOR QUE SIEMBRE

Semilla de ALFALFA PROVENCE Marca "ORO"

COSECHADA EN BATUCO POR

Don JUAN de DIOS MARTICORENA

CALIDAD Y PRECIO, FUERA DE TODA COMPETENCIA

PIDALA HOY MISMO A:

URETA y Cía.

BANDERA 98 —:— CASILLA 1340

31—M.

Papeles Pintados

El MAS EXTENSO y VARIADO SURTIDO ACABAMOS DE RECIBIR

PRECIOS LOS MAS BAJOS DE SANTIAGO

Hay papeles pintados a $ 0.85, $ 1.– y $ 1.20 el rollo. de 8 metros de largo.

EN CLASES FINAS GRANDES NOVEDADES

GRAN PAPELERIA HOREAU

ESTADO 134

HAGA CON TIEMPO SUS PEDIDOS EN LA

ANTIGUA CASA GIORDANO

y evitará las aglomeraciones de fines de mes

Café Guayaquil tostado, kilo: $ 5.50

Azúcar pan F. J. R., cajón..	$ 26.50
Arroz Italiano, Brillante, kilo	$ 1.40
Duraznos amarillos nuevos, tarro.....	$ 1.00
Mermelada duraznos Rubio, tarro.....	$ 1.00

Coñac Tónico, botella: $ 3.10

Chancaca de Paita, mazo...	$ 1.80
Oporto Casalla, botella...	$ 4.00
Anís Tigre, botella.....	$ 4.50
Bitter V., botella.....	$ 4.50

Té Superior, kilo: $ 14.00

PUENTE 686 = 692, CASI ESQUINA DE ROSAS

LA TORNERIA "EL CONDOR"

CONDOR 1380, TELEFONO 270 (PARQUE)

Ofrece a usted

MUEBLES COLONIALES

SUC. J. TIXIER

NECESITO VENDEDOR DE PLAZA PARA CASIMIRES

Tiene que conocer a fondo la clientela en este ramo. Dirigirse indicando referencias:

CASILLA 258

PUERTAS VENTANAS

Galerías y Persianas, se hacen de medida y hay listas para entrega inmediata. Ofrece la

Barraca y Fábrica "La República"

Domeyko 2354—Tel. 182 Parque

DESPACHO A PROVINCIAS

"EL ALGARROBO"

Damos cumplimiento en lo ofrecido al público llamando a las últimas personas que han enviado en pones, dentro del plazo estipulado por nosotros, para elegir su lote.

Rogamos a aquellas personas que han sido llamadas, y aún no han concurrido, lo hagan hoy mismo, si les es posible por quedar cerrado el Registro.

El Lunes 31 del corriente

día que quedarán totalmente distribuídos todos los terrenos.

Compañía Nacional de Comercio y Prop. Ltda.

AGUSTINAS 1199

4657 Julio Torres V.
4658 Raúl Merino S.
4659 Amador Urzúa Peña.
4660 Luis A. Pastor.
4661 Arturo Díaz.
4662 Aníbal Pozo C.
4663 Oscar Rodríguez.
4664 I. Valle Ablate.
4665 Benjamín Pavez.
4666 Guillermo Luna C.
4667 Margot de Tarsetti
4668 A. Millán Garay.
4669 Berta Maldonado.
4670 José A. Opazo.
4671 Agustina Figueroa
4672 Miguel Jorquera.
4673 Raúl Díaz B.
Enrique Rohart.
Pedro Galdamez.
Enrique Hurtado.
Abelardo de la Fuente.
Nicolás Díaz.
Pedro Echeverría.
Oscar Vega.
Lucila Vega.
Gilberta Silva.
4674 Albina Arroyo Cárdenas.
4675 Domiciano Pino J.
Olivia Prado.
4676 Armando Armijo C.
4677 Armando Gutiérrez G.
4678 Rogelio Vicuña B.
4679 Genaro Irzarnini Barraza
Astroleti González.
Elvira Mernio Cueva.
H. Estella Fernández.
Manuel Fernández.
4680 W. Arriagada.
4681 Juan Marni.
4682 Hortensia Humeres de P.
4683 Luisa del Pozo D.
Exequiel Briceño P.
4684 Manuel Cruzat Navarrete.
M. Eliana Cruzat Bravo.
L. Carolina Cruzat Bravo.
Juan Villalta Carrasco.
Jorge Bellalta.
Florindo Durán.
Armando Cereceda
Antonio Cabezas.
Edgardo Cruzat C.
4685 Héctor García G.
4686 Víctor Torrealba.
Matilde Verbal.
Ernesto Torrealba V.
Beatriz G. de Quezada
Enrique Parra.
Benjamín Rojas.
Humberto Rojas
Héctor Rojas.
Rodemil Rojas.
Santiago Torrealba.
4687 Gregorio Pritutzky
Raúl Milstein.
Simón Grimspe.
Juan de Dios.
Juan Grimspe.
Abraham Welcher.
Elena Bravo.
Miguel Labarca.
Carlos Charlín C
Rebeca Milstein.
León Grass.
4688 Fernando Prat.
4689 Juan Fauva.
4690 Juan 2.o González.
Augusto Guildemontet
Augusto Bahamondes.
Ana Garcés Reyes.
4691 Roberto Petard M.
4692 Manuel Delgado M.
Raquel Capville.
4693 Luis Humberto Masó.
4694 Paulino Cerón.
4695 Julio Videla L.
Armanda L. de Videla.
4696 Víctor Plaza de la Barra.
Acabella L. de Plaza.
4697 E. Ormeño V. Sazié.
4698 José del C. Gutiérrez.
4699 Ana Auger de Palma.
4700 Alejandro Echeverría.
4701 Humberto Cádiz Vargas.
4702 Miguel Petronelli
4703 Sara Gutiérrez C.
4704 Myrtha Salas.
4705 Guillermo Peralta R.
4706 Juan M. Vargas.
4707 Elisa Luisa Lagos.
4708 Julio Urrutia V.
4709 N. N.
4710 Mercedes Ormeño H.
4711 Emilio Bascuñán Tagle.
Blanca Bascuñán M.
María Pérez de González.
4712 Luis Canobell Bravo
5713 Luis Mancilla G.
4714 Julio E. Zúñiga
4715 Manuel U.
Oscar Morales.
4716 Carlos Mahué.
4717 Ana Acosta de González
Lucía de Acosta.
4718 Lidia Figueroa Terraza.
4719 Julia González de Hinojosa.
4720 Angel Mocé Devoto.
4721 José Domec.
Carlos Meza.
Eugenio Rubio.
Miguel Ortiz Rojas.
Humberto Reveco.
Sara de la Cuadra.
Julio Díaz.
Delfín Ilabaca.
José Morales
Juan Arellano.
Tela C. de Ilabaca.
4722 Raquel C. de Koler.
Pablo Koler C.
Elena Koler C.
Luisa Martínez.
4723 Luisa de Armijo.
4724 Delia Concha O.
4725 Osvaldo Undurraga.
4726 Enrique Romo Pizarro.
4727 C. Valdominos.
4728 Juan Ramón Reyes.
4729 Gabriela Alvarez.
Ana Alvarez C.
4730 Ida K. de Donoso.
4731 David Rosaura A.
4732 Julia Urtubia de Hodges.
Delicias Hodges.
Carlos Hodges.
4733 Pascual 2.o Ríos.
4734 Marcos Vidal.
4735 Tránsito Aracena
4736 Jorge Hemitts.
Lidia Pérez A.
4737 Fildencio Retamal.
4738 Antonio Fuentes.
4739 Luis A. Díaz.
Elena Bustos.
4740 Andrés Canales.
E. del Villar.
Carlos Ramírez
4741 Rodolfo Molina.
4742 Manuel Antonio.
4743 León Lombardo García.
Amelia Carrasco.
Venancio Lombardo.
María Ana Lombardo.
José Lombardo.
4744 Zoila Pavez.
Carmela Rebolledo
4745 María Díaz M.
4746 Catalina Astorga
4647 José A. Sáez Sánchez.
4648 Idilia Marambio.
Juan Semoud.
4749 Mena C. de Castillo
4750 Carlos Gaensay L.
4752 C. Heriberto Morales.
4751 Manuel Contreras.
4753 Antonio Gallardo
4754 Oscar Vásquez.
4755 Juan Terteman.
4756 Juan Friant López
4757 Marta Beggion C.
4758 Manuel Garni L.
4759 Carmen Rosa Sazo.
4760 Manuel Calderón.
4762 Martín Avendaño Cuela.
4763 Aurelia Guzmán L.
J. Antonio Mendoza f.
Julio Carvacho T.
Armando Guzmán C
Gustavo Guzmán C.
Humberto Guzmán C.
Santiago González A.
Salvador González A.
Miguel Mella P.
4764 Asunción Rojas.
4765 Eufemia O. de Becerra.
4766 Guillermo Cristi Salamanca.
4767 Enrique Canquet C.
Clara Sebastián Canquet C.
Augusto Guevara.
Elisa Canales v. de Canquet.
Lorenzo Sebastián C.
4768 Juan Romero Verdugo.
4769 Elena Risso.
Oscar Risso.
Félix Aedo.
4770 Manuel Codelia.
4771 Juan Flores I.
Isolina Valdés.
Juan Guillermo Valdés.
Raquel Flores Valdés.
4772 Ernesto Escudero N.
Jorge Escudero N.
Luisa N. Escudero.
4772 A. Jorge Gallardo R.
Agustina Gallardo.
4773 Beatriz V. de López.
4774 Felisa M. de Tristey.
4775 Roberto Rojas R.
4776 Alberto Neff Jara.
4777 Juan Fco. C-peda O.
4778 Carlota B. de Bruno.
Carlos Matte.
4778 Fernando Roma.
4779 José Luis Díaz.

APRESURESE

Y APROVECHE LOS GRANDES LOTES DE MEDIAS Y CALCETINES QUE LIQUIDA LA

FABRICA DE MEDIAS

APRESURESE PORQUE GANGAS VERDADERAS COMO ESTA NO EXISTEN

SANTO DOMINGO 1031

Ampolletas GAUROL

LA MEDICACION RECALCIFICANTE MAS INTENSIVA POR VIA HIPODERMICA

(M. R.)

Nueva sal orgánica, cálcica-fosforada inyectable e indolora que bajo el nombre de "GAUROL", todos los médicos del mundo entero prescriben en el tratamiento de las TUBERCULOSIS PULMONAR, Osea o Ganglionar.

Indicada en todos los estados de desnutrición, Crecimiento de la infancia, Caries dentarias, Anemia profunda, etc.

Bajo la influencia del GAUROL, se nota muy luego el retorno del apetito y de las fuerzas perdidas. Aumento de peso a los pocos días de tratamiento.

Cuidar de las numerosas imitaciones y exigir siempre el legítimo GAUROL que lleva la siguiente etiqueta de garantía con la firma de los concesionarios.

Insista Ud. en que sólo se le vendan cajas con esta etiqueta:

FOOTBALL

LA MAS DURA PRUEBA SOSTENDRA MAÑANA EL COLO-COLO

LA DELEGACION DEL SANTIAGO WANDERERS LLEGARA ESTA TARDE.—LA GRAN REUNION EN LA CANCHA INDEPENDENCIA N.o 1 SIGUE DESPERTANDO ENTUSIASMO

El tema obligado en los círculos deportivos es el gran match que se desarrollará mañana en la cancha Independencia N.o 1, entre los aguerridos conjuntos del Santiago Wanderers de Valparaíso y del Colo-Colo.

En el vecino puerto el entusiasmo no lo es menos, especialmente en las filas de los "blue-jackets", quienes se han entrenado con especial cuidado para la contienda, notándose en ellos un marcado optimismo.

LA DELEGACION PORTEÑA

Se trasladará hoy, en el tren ordinario de las 2 de la tarde y vendrá a cargo del team el pro-secretario señor Francisco Martínez.

En el expreso de mañana se agregará un carro especial en el cual vendrán los socios del Wanderers y admiradores de éste. Para ello se han abierto inscripciones en el local del Club que han alcanzado numerosas anotaciones.

EL ENCUENTRO PRELIMINAR

Empezará a la 1.30 P. M., entre dos cuadros superiores del Barcelona y Nacional, clubs de la 1.a serie liviana de la Metropolitana y que habiendo empatado hace 15 días en su lance oficial, disputarán en este nuevo encuentro su tercer desempate, adjudicando al vencedor una copa de plata y 11 medallas del mismo metal, premios que exhibe actualmente Gath y Chaves. Entre la Colonia catalana, que asistirá en masa al encuentro y el elemento estudiantil, barra d.l Nacional, hay enorme entusiasmo por este lance.

EL INTERCITY

A las 3.15 P. M. se dará comienzo a esta brega que tiene preocupado a todo el mundo deportivo de la capital y del vecino puerto. La mayoría de los componentes de ambas escuadras, conocidísimos ya de todo el mundo deportivo, no necesitan de mayor recomendación, pues cada uno de ellos representa una historia digna y una brillante hoja deportiva. Son 22 hombres que conocen a fondo su papel y que responderán con todo éxito a esta grande y dura prueba.

Los defensores de ambas ciudades serán:

Colo-Colo:

Cataldo
T. Bascuñán, T. Morales
F. Arellano, G. Cáceres, J. Quiñones
L. Contreras
H. Moreno, D. Arellano (cap.)
R. Arroyo M. Olguín

O

Ojeda Bustos
Bravo, Subiabre, Velásquez
Cartagena (cap.), Elgueta, Calderón
Urrejola, Cárdenas
Hill

Santiago Wanderers:

PREMIOS

Se disputará una valiosa copa de plata donada por el Santiago Wanderers la que quedará en poder del Club que obtenga los honores de la victoria, pues en el lance revancha que se jugará en Valparaíso, el Colo-Colo donará el trofeo.

ARBITRO

La institución porteña había insinuado la designación de don Alberto Sabugo para dirigir la gran contienda, pero el Club local, por inconvenientes internos, no lo aceptó, pidiendo telegráficamente y como es de rigor en esta clase de lances, una terna y de allí designar a alguno de los propuestos. En todo caso, dirigirá la brega un árbitro oficial porteño.

CANCHA

Con las lluvias caídas la semana pasada, el terreno de la cancha ha quedado en excelentes condiciones. Las aposentadurías de galerías y tribunas han sido especialmente aseadas y arreglas de tal suerte que prestarán toda comodidad al público asistente.

SERVICIO DE POLICIA

Los dirigentes del Barcelona y Colo-Colo han gestionado para esta oportunidad un buen servicio de Policía tan necesario en reuniones en donde hay aglomeraciones de espectadores.

CITACION

Se cita a todos los socios del Colo-Colo y amigos del Santiago Wanderers esperarlos en la Estación Mapocho a las 6.30 de la tarde de hoy.

El "Balompié Deportivo Control de Entradas"

IRA MAÑANA A LOS ANDES, DONDE SOSTENDRA UN ENCUENTRO CON EL EQUIPO FERROVIARIO DEL TRANSANDINO F. C., EN COMPETENCIA POR LA COPA "ELBA"

Mañana Domingo partirá al vecino pueblo de Los Andes el Balompié Deportivo Control de Entradas, a fin de sostener un encuentro con el Transandino F. C. de esa localidad en competencia por el trofeo "Elba", donado por el señor Ramón Mancilla.

La comitiva ferroviaria santiaguina partirá por el tren que sale a las 8 A. M. desde la Estación Mapocho, siendo ésta presidida por el Directorio y demás jefes de diversas reparticiones de la Dirección General de la Empresa como también algunos representantes de la Asociación Ferroviaria.

En consecuencia, este torneo deportivo que efectuarán los ferroviarios mañana Domingo, promete alcanzar especial interés, ya que tanto por el Club visitante como por el Transandino actuarán elementos de primer orden y además se nos informa que los colegas andinos se preparan para recibir en la mejor forma a sus camaradas del Control de Entradas.

DEPORTISTA ENFERMO.— Se encuentra enfermo de gravedad el conocido deportista y dirigente del National Sporting Club señor Desiderio Mella M. Se medicina en su casa.

BASKET-BALL

MAÑANA SE INICIA LA TEMPORADA OFICIAL

LAS PARTIDAS FIJADAS EN EL ESTADIO GATH Y CHAVES

Entusiasmo se nota especialmente en los círculos estudiantiles, por con currir a las partidas de basketball, con que la Asociación de Santiago iniciará su temporada oficial del año, pues en ella participarán equipos como los Universitarios y Valentín Letelier, todos ellos formados por estudiantes.

La Asociación, en su última sesión, fijó importantes encuentros, entre los cuales se destacan por su importancia, los matchs entre los universitarios y el Downey y Brasil con Valentín Letelier, todos estos equipos constituídos por jóvenes, en los cuales se puede ver jugadores que prometen ser los futuros defensores de los primeros equipos de sus respectivas instituciones.

La reunión de la cancha del Gath y Chaves, promete resultar muy interesante, y estamos seguros que nuestros aficionados concurrirán en gran número a presenciar estos encuentros y aplaudirán con entusiasmo a los equipos de sus simpatías, que sin duda desarrollarán importantes partidos.

RECOMENDACION DE LA ASOCIACION A LOS CLUBS

Se hace presente, a los clubs afiliados que solamente los señores réves vistas las causas legales para fereces o director de turno pueden suspender los partidos fijados, una ello en la cancha misma, y que por consiguiente todo club que n oacate esta resolución, perderá sus puntos en beneficio de su contendor.

INSCRIPCION DE JUGADORES

Para poder actuar un jugador, deberá la institución que defenderá, presentar el formulario respectivo a la sesión de directorio del día Lunes, pues en caso contrario, si actúa, se considerará viciada la partida.

Manifestación de hoy en honor del señor Oscar E Rojas

Un grupo numeroso de amigos y delegados del Consejo pertenecientes a la Liga Metropolitana, en la tarde de hoy, celebrarán una reunión íntima en honor del joven dirigente footballístico de esta ciudad, señor Oscar E. Rojas, con motivo de su designación de Vice-Presidente de la Liga Metropolitana de Deportes.

LIGA NACIONAL OBRERA DE FOOTBALL.—El Consejo de esta institución eligió el siguiente Directorio para la presente temporada:

Presidente, Luis A. Opazo R.
Vice-presidente, Guillermo Toro.
Secretario, Humberto Gatica.
Pro-secretario, Guillermo Salinas.
Tesorero, Angel Silva.
Sub-tesorero, Luis Pezoa.
Directores: Froilán Luque, Ramón Durán, Manuel Cabello y Electo Hidalgo.
Delegados ante la Federación de Football de Chile, Humberto Gatica y Guillermo Toro.

CONSTITUCION I Y II CON RUGGERI I Y II.—Mañana se llevarán a efecto en la cancha Germinar estos importantes lances por la competencia de la Liga Nacional Obrera.

Los segundos equipos jugarán a las 9 A. M. y a las 2 P. M. los primeros.

Los jugadores del Constitución deberán encontrarse a las 8.45 A. M., en Victoria esquina de Juan Vicuña.

Entre ferroviarios

MAESTRANZA ATLETICO I v. MAESTRANZA DE SAN BERNARDO

El preliminar

Mañana, a las 3 P. M., en la cancha que posee el Maestranza Atlético F. C., al final de la Avenida Exposición, se efectuará este encuentro, en competencia de once artísticas medallas de plata.

Los cuadros estarán formados como sigue:

Maestranza Atlético.—

Herrera
Otárola Z. Vega
Ténas Correa Vásquez
Carrasco Romero Fernández
Guerra Veas (Cap.)

O

Vera Vega
González Carrasco Reinoso
Vidal Escudero Olmedo
Muñoz (cap.) Zamora
Pereira

Maestranza San Bernardo.—

Reservas: Maestranza, San Bernardo, Ibarra, Casilla, Cartagena.

Reservas: Maestranza, Atlético, Hevia, Godoy, Cuevas.

El preliminar estará a cargo de los seleccionados de los talleres de herrería y coches de la Maestranza de Santiago.

JORGE V INFANTIL v. DUNOGUIER INFANTIL.—Hoy en la tarde tendrá lugar un amistoso entre los primeros y segundos equipos de estos Clubs, a las 3 y 4 P. M., respectivamente, en el Parque Cousiño.

MAGALLANES INFANTIL I A CON AUDAX ITALIANO INFANTIL I.—Mañana, a las 10 se efectuará este amistoso en la cancha del Magallanes.

CLUB DEPORTIVO LEBLANC v. LATHROP F. C.—Hoy, a las 2 de la tarde, en la cancha del Magallanes F. C. jugarán un partido amistoso los primeros equipos de estas instituciones del gremio gráfico, donde son entusiastas cultivadores de este noble deporte y que cuenta con muchas simpatías entre ellos.

Este encuentro será el de apertura de la temporada gráfica.

Al llamado del árbitro, señor Manuel G. Contreras, los equipos se presentarán como sigue:

Leblanc:

Chaparro
Aguilar Miquel
Duarte (cap), Solano, Yáñez
González, Quiroga, Ortega
Aranís Cabezas

O

Quiroga Moya
Escobar, Márquez (cap), Muñoz
Chamorro, Arriagada, Jara
Suárez Márquez
Gaete

Lathrop:

FORLIVESI v. SANTOS DUMONT.—Mañana, en la cancha San Ramón, se llevará a efecto este encuentro amistoso.

LOS DEPORTISTAS DE LA CAPITAL Y EL ANIVERSARIO ARGENTINO

EL INTERESANTE PROGRAMA QUE SE DESARROLLARA MAÑANA EN EL ESTADIO SANTA LAURA

Especial brillo promete alcanar la reunión que se organiza para mañana en el Estadio Santa Laura, como un homenaje de los footballistas santiaguinos en el 116.o aniversario de la Independencia argentina.

Como hemos anunciado, la fiesta se verá prestigiada con la concurrencia de distinguidas personalidades. Se ha invitado al Presidente de la República, al Embajador argentino Excmo. señor Malbrán, al Ministro de España, Excmo. señor Almeyda, autoridades locales y dirigentes deportivos.

Se dará comienzo al programa con el encuentro por la Copa Cantabria entre los primeros cuadros de los clubs Magallanes y Gimnástico, ante el árbitro, señor Francisco Jiménez.

A continuación, en disputa del trofeo Guillermo Somerville, actuarán los conjuntos en honor de los clubs Sol de Mayo y Unión Deportiva Española, bajo la dirección del señor Carlos Fanta.

Los equipos se presentarán así:

Sol de Mayo.—

Zúñiga
Moreno Ulloa
Querci Schiaffos Mardones
Espinoza Escobar Córdova
Moris Valenzuela

O

Figueroa López
Mediavilla Sánchez Legarreta
Villanueva Sanhueza Vásquez
Vicuña Vives
Lapiedra

U. Deportiva Española.—

El sol de Mayo s eha dado a conocer en la presente temporada como un conjunto de mérito, principalmente después de su fácil victoria sobre el Green Cross por la partida oficial de la Copa Chile, en que descollaron los jugadores Querci Schiaffo y Moris.

El match de mañana es esperado con interés, pues se trata de dos elencos muy equivalentes, que unen a su preparación, juventud y entusiasmo.

EL DESFILE

Antes de iniciarse el match de fondo, los cuatro equipos desfilarán ante el Presidente de la República y el Embajador argentino, precedidos del Orfeón Juana de Arco.

LAS LOCALIDADES

Los organizadores han fijado precios populares, a fin de que el mayor número de deportistas participen en el homenaje al país hermano.

EXCURSIONISMO

CUERPO DE EXPLORADORES MAGALLANES. — Este Cuerpo, como en los años anteriores, ha inscrito un equipo que lo representará en el campeonato de marcha para excursionistas, que se efectuará mañana, de Santiago a Puente Alto. El equipo está compuesto por los socios señores: V. Vásquez, P. Zúñiga, R. Pardo, G. Henríquez, A. Gálvez y M. Silva. Masajista del equipo ha sido nombrado el señor Baldomero Ruz.

CUERPO DE EXCURSIONISTAS SANTIAGO. — Mañana a las 7.30 A. M. se reunirán los socios que deseen ir a la excursión de Puente Alto, en la estación Pirque, para partir en el tren que sale a las 8.

Los socios que se han inscrito en la marcha de resistencia están citados para las 6.35 A. M. en Santa Elena esquina Av. Matta, punto de reunión de la Federación de Excursionistas. La voz de partida será dada a las 7 invariablemente, eliminándose a los que no estén presentes.

CUERPO DE EXCURSIONISTAS Y EXPLORADORES CAUPOLICAN.—En su última sesión, y después de quedar constituída la sección de basketball a cargo del socio señor Francisco Assereto, se dió a conocer la lista de los excursionistas inscritos en la marcha de resistencia a Puente Alto, organizada por la F. de E. y E. de Ch., a los señores Emilio Navia, Enrique Mell, Isidro Luengo, Pedro López, Enrique Navia y Hugo Scarmelli.

Cuerpo "Jorge Matte G."

Cita para hoy, a las 2 P. M., a los inscritos en la marcha de resistencia que se efectuará mañana, a las 7 A. M., desde Avenida Matte, esquina de Santa Elena. Los socios que no asistan a la marcha, pueden concurrir a la excursión, la cual ha sido considerada obligatoria.

Arreglo del Campo Deportivo.—A la misma hora se cita para hoy, a los señores León Rubio, D. Pozo, T. Werth, H. Toro, F. Bodini, L. Gómez, J. Troncoso y E. Trapp, a objeto de tratar sobre la ejecución de jardines y arreglo del campo deportivo. Deberán asistir, además, los señores M. Maurín y José Castelló.

Campeonato de Atletismo.—Se encuentran abiertas las inscripciones para el campeonato de atletismo que se efectuará el Jueves 3 de Junio, a las 8 1|2 A. M., en los Campos de Sports de Chile. Pruebas: 100-800 metros; salto alto y largo con impulso y lanzamiento de la bala y del disco.

En la última sesión se nombró Utilero al señor Mariano Palacios I., entusiasta socio del Club.

CITACIONES

Fundición Libertad F. C. — Junta general para mañana a las 9.30 P. M. en la secretaría de la Asociación de Football de Santiago.

Sportivo Leucotón F. C. — Junta general para mañana a las 9 A. M. en Vicuña Mackenna 229.

Magallanes F. C. — Junta general para hoy a las 5 1|2 P. M. en Independencia 1499. Tabla: renuncias y elecciones de directores. Formación definitiva de los equipos. Los jugadores están especialmente citados a la sesión.

Club Pedestre Los Gladiadores.— Junta general extraordinaria para hoy, a las 8 P. M., en Agustinas 1437.

CICLISMO

LAS CARRERAS DE MAÑANA EN SANTA LAURA

LAS ORGANIZA EL CLUB CICLISTA CHILE

Mañana se realizará en el velódromo Santa Laura el torneo ciclista que tiene anunciado esta institución.

Esta institución organizadora, deseando reunir en este torneo el mayor número posible de corredores, para que compitan en esta carrera, no ha omitido sacrificios de propaganda entre las demás instituciones congéneres. Al efecto, ha enviado circulares a los clubs ciclistas metropolitanos, a lo cual han contestado con halagadoras promesas, que corredores campeones y otras categorías se aprestan para el Domingo para presentarse a la pista en forma de asegurar sus triunfos definitivos.

El programa confeccionado para estas carreras lo daremos a conocer en nuestra edición de mañana, el que consta de nueve interesantes pruebas, dos de ellas serán con premios para las instituciones que obtengan mayor número de puntos con sus corredores.

También habrán carreras detrás de moto, por lo que serán mucho más interesantes para el numeroso público asistente, por tratarse de pruebas que casi no se habían efectuado desde la unificación total del ciclismo. Nos han dicho diferentes campeones que tienen interés en participar. Intervendrá un buen lote de novicios y tercera categoría, por lo que se deja ver el éxito de las inscripciones.

Los organizadores no han omitido sacrificios por presentar la cancha en debida forma para el público y participantes en general.

Tenemos encargo especial a los corredores que no se han inscrito todavía pueden hacerlo hasta hoy a las 7 P. M. en San Antonio 50, porque bajo ningún pretexto se aceptarán en la cancha.

CLUB CICLISTA ARCO IRIS. — El Club Ciclista Arco Iris, que debió efectuar su carrera a Peñaflor el 21 de Mayo, y que debido a la lluvia tuvo que suspenderla, ha acordado efectuarla el 3 de Junio próximo.

Se pone en conocimiento de los señores corredores, y muy en especial a los socios Guillermo González y Manuel Macías, que deben reunirse hoy Viernes a las 5 P. M. en la casa del vicepresidente señor Robles, San Antonio 150, para tratar un asunto de suma importancia.

CLUB CICLISTA CENTENARIO. —Los jóvenes que militan en las filas de esta institución, están en vísperas de asistir a una reunión de compañerismo con motivo del té en honor del socio corredor señor Oscar Quinteros, quien luce hoy su nombre en primer sitio dentro de la nueva generación.

Entre los invitados a este acto podemos mencionar al presidente honorario don Roberto Charlin, socios cooperadores, señores Emmanuel Trepuccioni, Alfredo Curti y Carlos Mena; socios fundadores señores Pedro Herrera, Pedro N. Vidal, Luis A. Pascual y Carlos R. del Pino.

TIRO AL BLANCO

SOCIEDAD NACIONAL DE TIRO AL BLANCO. — Esta institución, reorganizada últimamente, celebró sesión el Lunes 24 del presente en los salones del Club Ferroviario de la Dirección General y procedió a elegir el Directorio que regirá sus destinos durante el período 1926-1927.

Por la casi unanimidad de los socios presentes fué designada la siguiente mesa directiva:

Presidente, don Luis Monasterio S.; vice-presidente, don José Luis Herrera; secretario, don Ursicinio Bermúdez M.; prosecretario, don Héctor Palma del C.; tesorero, don Emilio Honrey; capitán, don Reinaldo Viveros M.

El señor presidente, en el nombre de la mesa directiva y en el suyo propio agradeció la elección recaída en ellos y manifestó que los señores socios podrían confiar en el entusiasmo y espíritu de sacrificio de todo el Directorio y que a su vez esperaba encontrar la mayor cooperación y disciplina en todos los socios.

Se acordó que el intercity se realizara en Los Andes con el Transandino y que irían cinco tiradores. Los premios serán cinco hermosas medallas y una artística copa.

Córtese ese resfriado por el "método Bayer"

Esta noche al acostarse, tómese 2 tabletas de FENASPIRINA y una limonada caliente

Abríguese bien. Momentos después empieza Ud. a sudar copiosamente y experimenta una agradable sensación de alivio que lo conduce a un sueño reparador. Mañana, ¡curado! Si algún síntoma persiste, tómese una o dos dosis más en el día.

El "Método Bayer" tiene la aprobación de los mejores médicos, porque durante la epidemia de influenza, la FENASPIRINA fue uno de los remedios que salvó más vidas y el limón demostró ser un excelente auxiliar curativo.

Corta positivamente los resfriados, los catarros, la grippe, etc., y no descompone el estómago como las preparaciones laxantes, ni atonta como la quinina.

BAYER

Las tabletas no se disuelven en la limonada; se toman antes con un poco de agua.

Fenaspirina (M. R.) Eter compuesto etánico del ácido orto-oxibenzoico con para-acetfenetidina.

Leche fresca

Desde el 1.o de Junio se venderá leche fresca en cualquiera cantidad. Indicar por escrito cantidad, precio y garantías ofrecidas. Inútil hacer ofertas verbales. Dirigirse a:

S. T., CASILLA 1788

Los compradores deben disponer de tarros propios. No se tomarán en cuenta las ofertas de compras inferiores a 100 decálitros por día.

29-M

DOS VIDAS MENOS

Los diarios anunciaron el 26 la muerte de don Emilio Alemparte Lastra y del aviador don Agustín Alcayaga. Ambas biografías aparecen en el

DICCIONARIO HISTORICO Y BIOGRAFICO DE CHILE, por Virgilio Figueroa

ESTA EN PRENSA LA 8a ENTREGA

Es la obra más completa publicada hasta ahora. Puede usted comprobarlo cuando quiera.

PARA-CHOQUES

PARA TODO MODELO DE AUTOMOVILES

Ofrece colocados:

Garage Gibbs y Co.

SAN MIGUEL 142

SORPRESA

Visite usted la nueva Exposición situada en BANDERA 684

y no perderá su tiempo, pues, podrá canjear los envases vacíos del

DELICIOSO TE RATANPURO

y del

ACEITE de OLIVA Monte Carlo

POR LINDOS REGALOS.

30—M.

NO SUFRA FRIO

Con poco dinero podrá subsanar este inconveniente comprando los cueros de Lana de Angora para piso desde $ 15 en distintos colores.

GILI HERMANOS

Bandera 748 al 752.—Delicias 2722, Portal

30-M

MUEBLERIA COLON

56 — BANDERA — 58

GRANDES REBAJAS DE PRECIOS

NUEVO Y ESPLENDIDO LOCAL

Chacra de 15 Cuadras

ricos suelos bien regados, carros a la puerta, vendo con facilidades.

Tratar: HUERFANOS 1273

NUECES

COMPRO POR PEQUEÑAS Y GRANDES PARTIDAS

JOSE MUGGLI. SANTIAGO

Exposición 250

Casilla 345. Teléf. Ing. 4488

BOTICA SANTIAGO

HUERFANOS Esq. AHUMADA

ESPECIALIDAD EN RECETAS

ABIERTO HASTA LAS 12 P. M.

Vendedor

Se necesita persona seria competente y respetable, que conozca a fondo el comercio de Santiago, para importante casa de ventas al por menor en el centro de la ciudad. Debe ser persona de buena presencia y de buen trato, tener iniciativa y cualidades administrativas.

Se prefiere persona que haya administrado casa minorista de primera categoría.

Buena remuneración y porvenir.

Dirigirse a:

X. Y. Z. —

Casilla 1162 ,acompañado referencias.

No se tomaran en cuenta solicitudes anónimas.

30—M.

MUEBLES

DE COMEDOR, DORMITORIO, ESCRITORIO

A precios sumamente bajos con grandes facilidades en el pago, vende

L San Antonio

MONEDA 952

FRENTE CASA MUZARD

VIGAS DOBLE T. y canales

Barraca Camilo Pizarro

Nataniel 469. Tel. 271, Parque

Ofrece surtido completo

Máquinas Suizas

PARA TEJER A MANO

Multi = Jacquard

MANEJO FACIL

PARA VARIAR LOS DIBUJOS

Existencia en máquinas Suizas, rectilíneas, en todos tamaños

SANTIAGO, MORANDE 57, CASILLA 1229

Muebles

a precios sumamente bajos y con grandes facilidades de pago, vende:

MUEBLERIA "ARTURO PRAT"

Consulte nuestros precios

ARTURO PRAT 182

Bodega Hartard

PAPAS DE GUARDA, CARBON Y LEÑA

Recibe consignaciones, remates y bodegajes.

VEGA CENTRAL

TELEFONO 3401

Sucursal: Vega San Diego N.o 1464. Teléfono Matadero 169.

Se Vende Fábrica de Licores

MARCAS ACREDITADAS Y ESCOGIDA CLIENTELA.

POR AUSENTARSE SU DUEÑO DEL PAIS.

DIRIGIRSE: CASILLA 3393

29—M.

Instituto Dental

Establecimiento científico para la curación de Piorrea con clínica quirúrgica, laboratorio de fisioterapia, de autovacuna y radiografía.

EDIFICIO ARIZTIA-PISO 7

Maestros zapateros de Provicias y de Santiago

.. No dejen de visitar a nuestro Almacenes para hacer sus compras donde los atenderemos siempre con los precios más bajos de plaza, materiales de primera, garantizando que todo precio es como si comprase por mayor, porque ustedes tienen el mismo derecho que los grandes fabricantes.

GILI HERMANOS

DELICIAS 2722 — PORTAL EDWARDS | BANDERA 748 al 752 — ENTRE SAN PABLO y ROSAS.

30-M

¿Qué son las Canas?

Las canas es un cabello envejecido y rejuvenece transformándose a su color natural, por medio de un corto tratamiento con el reconocido

ESPECIFICO BOLIVIANO "BENGURIA"

que sólo se vende en **MONEDA 875.**

LAS CANAS, LA CALVICIE, CASPAS, GRASAS Y SEBORREAS: son curadas en corto tiempo.

Ventas y consultas en Moneda 875, de 9 A. M. a 12 y de 2 a 7 P. M.

Dr. RAFAEL BENGURIA

Base: Decoc de cusi cusi Decoc de Hasnu huichin.

Aceite para Automóviles $ 0.90 m|cte el litro. -:- GIBBS y Cía.

ESTA NOCHE EN EL CENTRO LOS SPORTS

INTERESANTE MATINEE

La velada que esta noche presentan a su público los dirigentes del Centro Boxeril Los Sports, tiene el mérito de ser la continuación de las buenas peleas que se han venido desarrollando, y que la concurrencia ha sabido apreciarlas de excelentes.

Los encuentros de hoy son los siguientes, después de un preliminar:

Enrique Díaz con Angel Troncoso, en cuatro rounds.

Germán Carter con Luis Araya, revancha, en cuatro rounds.

Aquiles Lorca con Humberto Guzmán, en la final del campeonato peso mínimo, tres rounds, primer semi-fondo.

Carlos Díaz con Germán Acevedo en cinco rounds, segundo match de fondo.

Francisco Allendes con José Ponce, en cinco rounds, gran match de fondo.

Una buena banda de músicos amenizará este espectáculo.

—El Sábado 5 de Junio cruzarán guantes los peso mosca Carlos Rojas con Angel Jerla. Este encuentro es esperado con interes, dada la calidad de los dos muchachos.

—Como se ha dicho en estas columnas, mañana este Centro llevará a cabo una matinée, con un programa por demás interesante. El encuentro de fondo lo tendrán a su cargo Miguel Díaz, del Rafael del Canto contra José Cajales, de Los Sports.

ALFONSO ORREGO Y OSCAR MERY SON LOS RIVALES DEL MATCH DE FONDO DE ESTA NOCHE EN EL MEDIDORES B. C.

Para esta noche tiene anunciado el Centro Deportivo Medidores (San Pablo 1670) una interesante velada pugilística que tiene como parte básica el match concertado entre el campeón peso liviano Alfonso Orrego y el exponente de su categoría del Heriberto Rojas, Oscar Mery, ex-campeón del Ejército, encuentro que será a cinco rounds.

Los preliminares han sido escogido entre los aficionados de diferentes centros de box de la capital, tales como del Heriberto Rojas, Rafael del Canto, Sandow's Magazine, Vicente Salazar, Adolfo Morales, Enrique Madrid, y Medidores.

Para la velada de esta noche la comisión presenta dos encuentros de semi-fondo, estando el primero a cargo de Rigoberto Sepúlveda con Miguel Luis González, del Medidores y Enrique Madrid, respectivamente, ambos categoría liviana.

El segundo match semi-fondo lo sostendrán los valientes pesos mínimos, Gabriel González del Medidores y Carlos Valdes el crack del Adolfo Morales, pelearán 5 rounds.

A continuación detallamos el programa completo de la velada:

Preliminar, 3 rounds, entre Ramón González y Reinaldo Villegas.

Preliminar a 3 rounds, entre Julio Riffo y Carlos Grondona.

Prelimniar a 3 rounds, desempate, entre Luis H. Espiñoza y Arturo Riffo.

Preliminar a cuatro rounds entre Gilberto Pizarro y Luis Orellana.

Match a cinco rounds entre Efraín Montes y Manuel Aravena.

1.er Martch de semi-fondo a 5 rounds entre Rigoberto Sepúlveda de 60 kilos del Medidores y Miguel González de 60 kilos del Enrique Madrid.

Match semi-fondo a cinco rounds entre Gabriel González de 47 kilos del Medidores y Carlos Valdes de 47 kilos del A. Morales.

Interesante match de fondo a 5 rounds, entre los pesos livianos Alfonso Orrego, (2.o campeón de Chile) y Oscar Mery (ex-campeón del Ejército).

JIMNASIO "RODOLFO NUÑEZ".— Se cita a sesión general extraordinaria para mañana Domingo 30 las 10 A. M., hora en que se encontrará en este local la Junta de Disciplina de la Asociación Departamental.

La sesión será pública.

POR INDISPOSICION DE MERY NO SE HARA EL MATCH CON UZABEAGA

ESTE ULTIMO PROFESIONAL QUEDA DESIGNADO PARA REPRESENTAR A CHILE EN EL PESO PLUMA.—LA FECHA DE INICIACION DEL CAMPEONATO SURAMERICANO

Los entendidos en materias pugilísticas han estado preocupados de lo relacionado con la designación de nuestro representante para disputar el Campeonato de profesionales de Sur América, en el peso pluma.

Como en ocasiones anteriores, hemos informado a nuestros lectores, la Federación había designado a Manuel Celis, pero este profesional fué vencido en buena forma por Carlos Uzabeaga la semana pasada y en vista de esto la Federación, revocó un acuerdo anterior, y considerando que Filiberto Mery es uno de nuestros buenos elementos en esta categoría, acordó efectuar el Miércoles próximo un match eliminatorio entre Uzabeaga y Mery.

En cumplimiento de las disposiciones reglamentarias, los contendores debían presentar certificado médico de buena salud y Mery, fué ayer examinado por el doctor señor Juan Marín, quien certificó que no estaba en condiciones de pelear por sufrir de una lesión en una mano.

En vista de este informe, el match con Uzabeaga no se podrá hacer y queda de hecho designado para ir a Buenos Aires en representación de Chile en el peso pluma, el profesional Carlos Uzabeaga.

Los méritos de este joven profesional son una garantía para el pugilismo chileno, especialmente en la actualidad que se encuentra en inmejorable estado físico, como lo evidenció en su reciente match con Celis.

Los otros profesionales que concurrirán a este certamen de pugilismo continental, serán Humberto Guzmán en el peso gallo; Abelardo Hevia en el medio liviano y Víctor Contreras que se encuentra en Buenos Aires en el peso medio.

Las cuatro categorías restantes quedarán en poder de Humberto Guzmán, el peso mosca (chilenos), Julio César Fernández en el liviano (uruguayo) Alex Rely, en el medio pesado (peruano) y Alfredo Porzio en el pesado (argentino).

Los encuentros se iniciarán en Buenos Aires el 12 de Junio con la categoría de peso gallo, y participarán en este Campeonato Argentina, Chile, Uruguay y Perú.

Los profesionales chilenos partirán de ésta, posiblemente el Jueves 3 o Domingo 6 de Junio próximo.

CIGARRILLOS
LA CUBANA
no tienen RIVAL
40 cts
fumadlos
Cia INGLESA DE TABACOS

CENTRO DEPORTIVO MAESTRANZA ELECTRICA

DE LA COMPAÑIA CHILENA DE ELECTRICIDAD LTDA. —GRAN VELADA LITERARIO-BOXERIL

Esta noche, a las 9.15 P. M., en Mapocho esquina de Almirante Barroso, tendrá lugar la solemne inauguración del local social en que se encuentra instalado el Centro Deportivo Maestranza Eléctrico; institución formada por el personal de operarios de la Maestranza de la Compañía Chilena de Electricidad Ltda.. Este Centro dedica sus actividades deportivas al cultivo del atletismo, football, y box, y al inaugurar su local lo hace con una presentación de los socios que practican este último deporte.

Comenzará la velada con diferentes números artísticos y literarios en que sobresaldrán los de L. Moreno, Wollie Carvallo, O. Pérez, los actos de ilusionismo de Justiniano Campos y los números de canto y guitarra de los señores Leiva, Lizama,. Astorga y R. Morales. Se pondrá en escena la graciosa comedia de P. J. Malleran, "Los Muertos Mandan". Finalizará la velada con un baile social, amenizado por la Estudiantina "Los Jilgueros".

El programa boxeril es el siguiente:

Match a 3 rounds entre los pesos plumas Eduardo Muñoz y Gustavo Bruce.

Match a 4 rounds entre los pesos Signé, ex-campeón de Chile y Nicanor Maturana, campeón de la Provincial.

Match a 4 rounds entre los pesos hojas Edmundo Tapia y Leonardo Labra.

Primer semi-fondo, Ramón Marchant del Maestranza Eléctrico y Heriberto Bustamante, del V. Salazar.

Semi-fondo entre el campeón peso mosca de la Provincial José Recabarren y Miguel Hevia, campeón del Maestranza Eléctrico.

Gran match de fondo entre los destacados pesos plumas Roberto Rodríguez (el popular negro bueno), y Manuel Miranda.

LOS TRABAJOS EFECTUADOS EN LA MAÑANA DE AYER EN EL CLUB HIPICO

PISTA DE ARENA

Odisea
montada por L. González, trabajó a voluntad una vuelta y 200 metros en 2.38; en la primera vuelta marcó 2.23.

Imperia
montada por J. M. Baeza, largó 1,200 metros en 1.21 2|5.

Weyler
montado por L. Bravo, movió 600 metros en 41 2|5, después de un descanso, repitió 1,000 metros en 1,11 3|5.

Mantúa
montada por L. González, pasó a voluntad 1,400 metros en 1.41.

Floreat
montada por un aprendiz, atropelló 700 metros en 47 2|5.

Notoria
montada por un aprendiz pasó 1,200 metros en 1.19 2|5.

Signorino
montado por R. Sepúlveda, trabajó una vuelta en 2.151|5.

Laird
montado por J. Guajardo, pasó a voluntad 800 metros en 56 2|5.

Landrú
montado por un aprendiz, pasó 1,200 metros en 1.21 2|5.

Quidia
manejada por un aprendiz atropelló 800 metros en 53 1|5.

Insaciable
montado por R. Rice pasó una vuelta en 2.21 3|5.

Vinicia
montada por un aprendiz, cotejó 1,200 metros en 1.18.

Percala
montada por un aprendiz, pasó una vuelta en 2.183|5.

Italiana
montada por L. Muñoz, atropelló 700 metros en 45 2|5, después de un descanso, repitió igual distancia en 47.

Mentu Fe
montada por L. Fuentes, pasó 1,400 metros en 1.39.

Yokoska
montada por aprendiz largó 1,200 metros en 1.21.

Mockery
montado por W. Fuentes movió 600 metros en 40.

Frida
montada por L. Muñoz, pasó una vuelta a voluntad en 2.19 3|5.

Chichita
montada por C. Guerra, largó 1,200 metros en 1.20.

Mi Nena
montada por L. González, pasó al carrerón 1,200 metros en 1.25 2|5.

Achao
montado R. Rice, largó 1,200 metros en 1.20 3|5.

Toqui
montado por un aprendiz, pasó 1,000 metros en 1.7.

La Verónica
montada por R. Sepúlveda, y **Ilatrixe**, por un aprendiz, movieron 400 metros en 25 1|5, llegando iguales; después de un descanso, repitieron igual distancia en 26 3|5, ganando La Verónica por dos cuerpos.

¿Quién Es?
montada por Luis Muñoz atropelló 700 metros en 45 2|5, después de un descanso, repitió la misma distancia en 43 3|5.

LOS TRABAJOS EFECTUADOS EN LA MAÑANA DE AYER EN EL HIPODROMO CHILE

PISTA PESADA (MANO DEL CHILE)

Xois
montada por F. Tapia pasó 1000 metros en 1.8.

Cursova
montada por O. Lanzoni, pasó 400 metros en 26.

Istria
montada por N. Oteiza, pasó 1200 metros en 1.25 2|5.

Maravedí
montado por G. Valencia, pasó 1000 metros en 1.9.

Güira
montada por N. Oteiza, pasó 1200 metros en 1.24.

Eclipse
montado por M. Rojas, pasó 400 metros en 25, después de un descanso repitió en 25.

Idria
montada por O. Sepúlveda, pasó 400 metros en 26 2|5.

Fuñingue
montado por C. Santelices pasó 400 metros en 26.

Fullero
montado por C. Sagredo, pasó 1000 metros en 1.6 2|5.

PISTA PESADA (MANO DEL CLUB

Verdot
montado por M. Rojas, pasó 1000 metros en 1.7 4|5.

Humorist
montado por L. A. Morgado, pasó 1000 metros en 1.6 1|5, después de un descanso repitió en 1.7 2|5.

Manzana de Oro
montada por C. Guerra, pasó 400 metros en 38 1|5 después de un descanso repitió en 38 2|5.

PISTA LIVIANA

Peyuco
montado por G. Valencia, pasó 1200 metros en 1.).

Volupté
montada por M. Zúñiga y **Silver Mine**, por A. Zúñiga, pasaron 400 metros en 53.

Acuerdese de Pierrot

INDUSTRIA Y COMERCIO

BOLSA DE COMERCIO

MOVIMIENTO

Más activo que el de los días precedentes fué el movimiento desarrollado ayer en acciones durante las horas oficiales de la Bolsa de Comercio.

Hubo gran mercado en Cerro Grande, Colquiri y Morococalas.

Durante la 2.a Rueda se llevó a efecto el remate de los Viernes, cuyo detalle se demuestra a continuación.

En bonos se adjudicaron 234,000 nominales.

SUBIERON

BONOS. — Hipot. 8-1, de 91 1|4 a 91 3|4; Hipot. de Valp., de 83 a 91.

BANCOS. — Chile de 190 a 192;

GANADERAS. — Gente Grande, de 59 a 60.

Industriales. — Gas, de 54 a 55; Vidrios, de 53 a 55.

SEGUROS. — Chilena Consolidada, de 31 a 32.

MINERAS. — Disputada, de 16 a 16 1|8; Gatico, de 3 1|4 a 4; Garci-Mendoza, de 67|8 a 71|2; Lebu Ord., de 3. a 3 1|8; Lebu Pref. de 5 1|2 a 5 3|4; Presidenta, de 1 1|4 a 1 1|2; Vacas, de 2 1|8 a 2 5|8.

BAJARON

SALITRERAS. — Galicia, de 22 y medio a 22.

GANADERAS. — Fuegos, de 150 a 149.

INDUSTRIALES. — Imprenta Universo, de 170 a 125; Viña, de 27 1|4 a 27; Telégrafo, de 39 a 38 y medio; Vapores Pref. de 40 a 37 1|4.

MINERAS.— Carolinas de 13 a 12; Colquiri, de 7 a 6 5|8; Cerro Grande, de 52 a 51 1|2; Fortuna, de 4 3|4 a 4 1|4; Morococala, de 41 1|4 a 40 1|2.

OPERACIONES EFECTUADAS AYER

1.a RUEDA

16000 Hip. 8-1, 91 1|4.
9000 Caja 8 1|2, 93.
10000 Caja 8-1, 95.
100 Banco de Chile, 190.
60 £ Elect. Ind. 34 1|2.
178 Gas, 55.
400 Cerro Grande, Jn. 27, 53 1|2
200 Cerro Gde. Junio 27, 54.
200 Cerro Gde., Junio 10, 54.
200 Cerro Gde., Junio 27, 54 1|2.
700 Cerro Gde. Junio 27, 55.
100 Cerro Gde. Junio 27, 55 1|2.
100 Cerro Grande, Junio 27, 55.
3500 Colquiri, Junio 10, 6 3|4.
200 Colquiri, Junio 27, 6 7|8.
600 Colquiri, Junio 10, 6 3|4.
1700 Colquiri, Junio 27, 6 3|4.
20000 Caja 8-1, P. H., 95.
200 Morococala, Junio 27, 41 1|2
800 Morococala, Junio 27, 61 1|4.
200 Morococala, Junio 27, 41,
300 Lebu Pref. 5 1|2.
50 Oploca, Junio 10, 125.
56000 Caja 8 1|2, 93.
18000 Hip. 8-1, 91 1|2.
111000 Hip. 8-1, 91 3|4.
210 Banco Chile, 192.
200 Viñas, 27.
500 Telégrafo Com., 38 1|2.
100 Chilena Consalidada, 31.
1000 Lebu, Pref. Junio 10, 5 3|4
1000 Fort. Lt. Jun. 10, 4 1|4.
125 Rafael Vives, 60.
200 C. Grande, Jun. 24, 50 1|2.
10 Cerro Grand., Jun. 10, 50 1|2
100 C. Grande, un. 10, 50 1|2.
80 Banco Nac., 77.
2000 Colquiri, Juni. 24, 6 5|8.

2.a RUEDA

2000 Caja 7-1, 88.
11000 Caja 8 1|2, 95 1|4.
1000 Caja 8-1, 95.

REMATE

1 Patiño, 280.
13 Vap. Pref.. 37 1|2.
700 Bronces, 3.
500 Fort. Ltd., 4 1|4.
700 Presidenta, 1 1|2.
28 Tejidos El Salto, 80.
200 Gatico, 4.
28 Fuegos, 146.
28 Vap. Pacp., 37 1|4.
13 Máfil, 15.
5 Gente Grande, 57.

PRECIO DE COMPRADOR O VENDEDOR AL TERMINAR LAS RUEDAS

TITULO	COMPRADOR Cantid.	COMPRADOR Precio	VENDEDOR Cantid.	VENDEDOR Precio
BONOS				
Caja 8-1	15000	95	3000	9¼
Hip. 8-1	19000	91¾		
Hip. 7-1	5000	85		
Electricidad Ind. £			45	35
BANCOS				
Chile	100	192		
Nacional	65	17		
MINERAS				
Carolina, Jnio 10	100	12		
Penco			1000	0.70
Colquiri, Junio 24			100	6⅝
Condoriaco, Junio 24			500	3¼
Cerro Grande, Junio 10	100	50½	100	51
Chacaltaya, Junio 10	100	10¼	200	10½
Disputada, Junio 24	200	16⅛	300	16¼
Higuera, Junio 24			700	3¼
Kala Uyu, Junio 24	200	6¼		
Lebu Ord., Junio 24	1000	3⅛		
Máfil, Junio 24	300	17		
Minera, Junio 24	200	15	100	15½
Martas	1000	035		
Morococala, Junio 24			100	41
N. Elqui	1000	020		
Onix, Junio 24	100	23¾	100	24½
Oplocas, Junio 24	50	125		
Patiño, Junio 24	100	273		
Potosa	200	2¾		
Tocopilla, Junio 10	500	76¼	100	76¾
GANADERAS				
Gente Grande, Junio 10	200	59	18	60
Fuegos			100	150
INDUSTRIALES				
Gas	115	54½	130	55
Vidrios	100	55	100	60
Viñas	450	27		
Electricidad Pref.	100	31		
Electr. Ind.	500	7½	500	8
Electr. Ord.			200	39
Malvoa	400	7	400	7¼
Paños Tomé			100	35
Cervecerías			100	59
SEGUROS				
Alsacia	100	36		
Chilena Cons				
CIERRE A LAS 4.30 P. M.				
Cambio				
Cerro Grande, Junio 10		51½		
Carolina trans., Junio 24		12		
Onix, Junio 24		24		
Tocopilla, Junio 10		76		
Morococala, Junio 10				40½

CAMBIO

COMERCIAL	$ 39.80
LIBRAS EN ORO AMERICANO	436 5 8
UN PESO PAPEL VALE	6 1|32

CAMBIO BANCARIO QUE FIJO EL BANCO DE LONDRES Y RIO DE LA PLATA LDO.
Cambio sobre el exterior

PLAZA	90 D. V.	Vista
Londres	39.90	40.40
París	26 1|2	26 3|4
Amberes		25 3|4
New York		8.28
España		1.26 3|4
Italia		31
Brasil		40.40
Uruguay		8.64
Argentina		3.33 1|2
Holanda		3.33 1|2
Suiza		1.60 1|2
Japón		4.03
[illegible]		40.40
Portugal		40.40
Panamá		40.40
Perú		40.40

MATADERO PUBLICO

Los corrales de este establecimiento encerraron ayer el siguiente ganado para la venta de hoy:

Ganado mayor		Ganado menor	
Bueyes	47		
Novillos	61	Corderos	1246
Vacas	320	Cerdos	267
Q. vivos	20	Terneros	32
En vara	35		
Total	483	Total	1541

PRECIOS DE LAS CARNES

Ayer se fijaron los siguientes precios para la venta de hoy:

EL KILO			
Carne de buey, de 1.a	1.70	a	1.75
Id. de 2.a	1.50	a	1.60
Id. de 3.a	0.80	a	1.40
Carne de novillo, 1.a	1.70	a	1.75
Id. de 2.a	1.50	a	1.60
Id. de 3.a	0.80	a	1.40
Carne de vaca, de 1.a	1.70	a	1.75
Id. de 2.a	1.50	a	1.60
Id. de 3.a	0.80	a	1.40
Carne de cordero, 1.a	2.70		
Id. de 2.a	2.50	a	2.60
Id. de 3.a	1.80	a	2.20
Carne oveja, de 1.a	2.00	a	2.20
Id. de 2.a	1.70	a	1.90
Id. de 3.a	1.20	a	1.60
Carne de cerdo, 1.a	2.00	a	2.10
Id. de 2.a	1.70	a	1.90
Id. de 3.a	1.20	a	1.60
Grasa en rama 1.60	1.70	a	1.80
Sebo de ovejuno	1.30		
Cuero de buey	1.40		
Cuero de novillo	1.50		
Cuero de vaca	1.50		
Cuero de ovejuno	70.00	a	90.00
pesos la docena			
Cuero ternero	4.00		

¿Por qué hay que cuidar los riñones?

PORQUE SON LOS QUE FILTRAN LA SANGRE DE LAS IMPUREZAS QUE CONTIENE

Cuando los riñones están sanos eliminan con gran facilidad todas las impurezas que se han acumulado en la sangre durante el proceso de la circulación, pero si por la más leve causa se resiente el curso de la eliminación, inmediatamente se dejan sentir las funestas consecuencias.

RIÑOL 18 M. R. es eficaz contra las enfermedades de los riñones y de la vejiga por sus ingredientes de reconocida eficacia (a base de extractos acuosos comp. de perejil, piche, boldo, salvia, apio, espárrago, ruda, doradilla, culantrillo, equiseto y palco).

OPERACIONES EN VALPARAISO

1.a RUEDA

200 Cerro, Junio 24, 55.
9000 Caja 8 1|2, 93.
1200 Cerro, Junio 24. 56.
50 Lautaro Port, 202.
2000 Colquirí, Junio 24, 7.
16000 Caja 8-1, 95 1|2.
15000 Hip. Valp. 8-1, 89 3|4.
3000 Hip. Valp. 8-1, 90 1|2.
300 Morococala, Jn. 10, 41.
200 Cerro, Jun. 24, 54.
100 Cerro, Jun. 24, 54 1|2.
300 Garci., Jun. 24, 7 1|2.
300 Kala Uyu, Jun. 24, 6 1|2.
200 Cerro, Jun. 10, 54 1|2.
1000 Hip. Valp. 8-1, 91.
1000 Hip. Valp. 8-1, 90.

CAMBIO

Vendedor ... 39.80
Comprador ... 39.70

2.a RUEDA

100 Cerro, Jun. 24, 53.
300 Cerro, Jun. 52 1|2.
200 Cerro, Jun. 24, 52.
400 Gente Grande, Jun. 10, 60.
300 Cerro, Jun. 24, 51 1|2.
200 Cerro, Junio 24, 51.
400 Cerro, Jun. 24, 50.
500 Cerro, Jun. 24, 50 1|4.
100 Fuegos, Jun. 10, 149.
200 Cerro, Jun. 24, 50 1|2.
100 Galicia, Jun. 24, 22.
50000 Hip. Valp., 8-1, 91.

REMATE

9 Imprenta Universo, 125.
500 Vacas, Jun. 10, 2 1|2.
214 Vacas, Jun. 10, 2 5|8.

CAMBIO

Vendedor ... 39.80
Comprador ... 39.70

COTIZACIONES DE METALES

Cablegrama sobre cotizacion de los metales correspondientes al día de ayer.

CONTADO

Estaño £ 268.10.0; Subió 0.15.0.
Cobre Standard £ 56.5.0; Subió 0.2.6.
Plata d. 30 1|16; Subió 1|8.

PLAZO

Estaño £ 267.15.0; Bajó 0.5.0.
Cobre Standard £ 57.2.6; Bajó

Barraca San Miguel

Hemos vendido esta barraca, situada en la calle

San Diego N.o 2290

y transferido la marca a don Luis Guzmán Martínez.

Nuestros clientes tienen a su disposición nuestras Barracas "Chile", situada en Vicuña Mackenna N.o 640; "Tarapacá", en Tarapacá N.o 851; "El Sol", en Delicias N.o 2843, y nuestra oficina central, en Moneda N.o 1128.

SOCIEDAD NACIONAL de BURUES Y MADERAS

30-M

COMPAÑIA MINERA & AGRICOLA OPLOCA DE BOLIVIA

VIGESIMO SEXTO DIVIDENDO Y NUEVA EMISION DE ACCIONES

A contar desde el 26 de Mayo de 1926, se pagará a los ACCIONISTAS un Dividendo de CINCO CHELINES por ACCION

Los tenedores de acciones al portador, deberán presentar sus respectivos títulos al cobrar.

En conformidad con los Estatutos, se deben suscribir dentro del mes de Mayo del presente año 100,000 Acciones de £ 1 totalmente pagadas, teniendo derecho los Accionistas a suscribir una Acción nueva por cada cinco de las que posean.

Para dar cumplimiento al pago del Dividendo y de la Suscrición de nuevas Acciones, los registros permanecerán cerrados desde el 17 hasta el día 25 del actual.

Los Accionistas que hasta el 31 del presente mes no hubieran suscrito y pagado sus nuevas acciones, perderán su opción.

Santiago, Mayo 8 de 1926.
M-31 EL DIRECTORIO.

TRIBUNALES DE JUSTICIA

MOVIMIENTO HABIDO EN 28 DE MAYO DE 1926

CORTE SUPREMA

Cuenta general

1. Soc. Altos Hornos de Chile con Abel Carbonel y otros, pendiente.

Las demás no vistas.

Alegaron:

Don Luis Claro Solar, don Carlos Aldunate, don Arturo Alessandri R., con Germán Riesco y don Ernesto Barros J., por y contra los recursos, y quedó pendiente.

Borrador de sentencia:

El señor Bezanilla Silva entregó en la causa de Marchant con Callos.

CORTE DE APELACIONES

Primera Sala.— Relator, el señor Fontaine

Agregada: Mateo Elgueta con Romeo Sepúlveda, trámite.

1. Contra Francisco Oyarce, Correa y otro, trámite.

2. Contra Francisco Lizama, fallada.

3. Contra Ermelinda Pinto, fallada.

7. Brown y Guzmán con Francisco Hernández, fallada.

8. Celinda Collante de Figueroa con Virginia Oliva de Figueroa, fallada.

9. José Boscupovic con Vivencio Gutiérrez, fallada.

10. Fernando Vallet con Crisólogo Núñez, fallada.

11. Mario Inostroza con Otto Schestal, fallada.

12. Gustavo Raurier con Municipalidad de Santiago, trámite.

13. Belisario González con Genoveva Cartagena, trámite.

Alegatos:

Don Samuel Fernández Montalba, aprobando en la agregada.

Don Ulda[r]cio López, confirmando en la 7.a.

Don Arturo Davis, confirmando con declaración en la 11.a.

Don Gustavo Caro con don Fernando Palacios, en la 12.a.

Don Pedro Velasco con don Diego Guzmán, en la 13.a.

Falladas de acuerdo:

Luis Herrera con José López.

Angel Lancelloth con Ana Bustamante.

Alberto Ramírez y otros con Alberto Quesney.

Segunda Sala.— Relator, el señor Silva

1. José Tagini contra J. Bottacchi y otros, suspendida.

2. V. Costa y Co., quiebra, confirmada.

3. Banco de Tacna con Suc. A. Figini, alegatos pendientes.

6. P. Gutiérrez y otros, confirmada.

7. Ana L. Mena v. de S. con R. Mena v. de B., mal anunciada.

8. E. Latorre con R. Morales v. de B., ha lugar prescripción.

No vistas las demás.

Agregada: Contra R. Aguayo, fallada.

Alegaron:

En la 2, con Alejandro Abascal, Ottmar Stegmaier con don Senén Conejeros.

En la 3, don Alfredo Moreno con don Osvaldo Fuenzalida.

En la 6, don Franklin Otero, confirmando.

En la 8, don Rafael Lorca con don Aquiles González.

En la agregada, don Julio Martínez, confirmando.

Tercera Sala. — Relator, el señor González Campos

1. Contra Jerónimo Pezoa, aprobada.

2. Contra Segundo Maldonado y otros, aprobada.

3. Contra Aníbal Reyes Navarro y otros, aprobada.

4. Contra Manuel E. Bustos, aprobada.

5. Contra Osvaldo Parot, aprobada.

6. Contra Segundo Madrid, aprobada.

7. Blanca Montt contra Manuel Méndez, confirmada.

8. Raimundo Valdivia con Pedro Donoso, suspendida en sus efectos.

9. Denuncia de Gastón Cavada por estafa, en trámite.

Alegatos:

Don Senén Conejeros, revocando en la 9.a.

Falladas de acuerdo:

Jorge Wilson con Rafael Martínez.

Abel Saavedra con Adela Lepe.

Cuarta Sala.— Relator, el señor Bernales

1. L. San Martín con Ferrocarriles del Estado, confirmando.

2. M.ª Pertuzé con E. Rivera, confirmada.

3. Fisco con J. Zardoya, sin lugar.

6. E. Cabrera con A. Aspé, confirmada y revocada.

No vistas las demás.

Agregada: Contra C. Theyá B., aprobada.

De acuerdo: M. Elgueta con R. Sepúlveda.

Alegaron:

En la 1, don Santiago Santa Cruz con don Jorge Valenzuela.

En la 2, don Arturo Gardeweg con don Bernardino Juillet.

En la 3, don Carlos Villarroel contra el recurso.

En la 6, don Manuel González con don Pedro Gálvez G.

A LOS ACCIONISTAS DE LA COMPAÑIA MINERA MARTA

Por orden de accionistas de esta Compañía, que representan más acciones del número necesario, de conformidad con los artículos 34 y 35 de sus Estatutos, deberá convocarse a Junta General Extraordinaria de Accionistas para tratar de la compra, ad referendum o definitiva, del grupo de minas "San Antonio", de Potosí; designar uno o más ingenieros para que informen sobre dichas propiedades; de la administración general de la Sociedad y para designar nuevo Directorio total o parcial o ratificar la designación del actual.

Por circunstancias especiales, la proposición de venta sólo se hará directamente a los Accionistas en la Junta.

Se advierte que personas interesadas en hacer fracasar esta convocatoria y negociación, con el objeto de restarnos adhesiones, desplegan varias actividades, y se han lanzado a recoger firmas para otro negocio que tiene afinidad de nombre con una de las propiedades del grupo de minas San Antonio de Potosí. La riqueza mineralógica de estas propiedades es efectiva, como se comprobará en la inspección que se practique en ellas.

Como queda dicho, existe el número de acciones necesarias para la convocatoria; pero se aceptan nuevas adhesiones hasta el Martes 1.o de Junio, a las 12 M.

VARIOS ACCIONISTAS.

Mayores antecedentes, en Parque Forestal 790. De 11 1|2 a 12 M. Correspondencia, a Casilla 1609.

Aceite para Automóviles $ 0.90 m|cte. el litro. -:- GIBBS y Cía.

Los ferroviarios unidos

ENTREGARAN A LA DIRECCION LAS CONCLUSIONES DEL ULTIMO CONGRESO

REUNIDOS EN ASAMBLEA GENERAL, ACUERDAN ADHERIR AL MOVIMIENTO INICIADO EN CONCEPCION, PARA QUE SE DEJE SIN EFECTO EL TRASLADO DE 96 OBREROS

A invitación del Consejo Ejecutivo de la Confederación Ferroviaria, se reunieron en asamblea general los gremios de empleados y obreros de Santiago y San Bernardo, dependientes de ese cuerpo directivo.

Presidió esta reunión, el señor Carlos Tagle y sirvió de secretario el señor Francisco Lira.

El Secretario General de la Confederación, señor Ramírez, usó de la palabra en primer término, para dar cuenta de lo realizado hasta el presente por el Consejo Ejecutivo

Dió lectura a la nota que se enviará a la Dirección General del ramo, y a los miembros del Gobierno, acompañando todos los trabajos aprobados por la última Convención.

En seguida dió a conocer las aspiraciones de los ferroviarios, condensadas en 17 puntos, los que serán expuestos a la consideración de la Dirección General.

Al finalizar la cuenta, el señor Ramírez, recibió la aprobación de la asamblea por aclamación.

LA ENTREGA DE LAS CONCLUCIONES

Después de un debate, se aprobó una indicación para que el Consejo Ejecutivo se acerque a la Dirección General a solicitar se permita a los obreros de San Bernardo, salir de su trabajo a las 4 P. M. el día 2 de Junio, a los de Santiago a las 4.30 P. M. y facilidades a los empleados a contrata, con el fin de dirigirse en masa a la Estación Mapocho, a fin de hacer entrega de las conclusiones del Congreso Ferroviario, al Director del ramo, agradeciéndole al mismo tiempo las facilidades que este jefe a dado.

Habla un delegado de Concepción.

Concedida la palabra al delegado de la Tercera Zona, don Francisco Cid, éste hizo una reseña del movimiento llevado a cabo por los obreros de Concepción, para conseguir se deje sin efecto la orden impartida por la Dirección de la Empresa, para que se trasladen a San Bernardo, 96 obreros de la Maestranza de esa ciudad.

Después de un ligero cambio de ideas, la asamblea aprobó una indicación, adhiriéndose a esta causa, y comisionando al Consejo Directivo para que gestione la nulidad de esta disposición.

SEPARACION DE ALGUNOS OBREROS DE ALAMEDA

En seguida la asamblea ayó a algunos obreros que han sido separados de sus puestos que desempeñaban en las reparticiones de la Estación Alameda.

Sobre este particular, el Secretario General, expuso las gestiones llevadas a cabo para conseguir la reposición de estos obreros. Se refirió a la poca atención que sobre este asunto había dispensado a la comisión el Administrador de la Zona, no así el Director General, que los recibió amablemente y prometió arreglar este problema.

Después de haber tomado parte en este debate varios asambleistas se aprobó una moción, por medio de la cual los obreros de Santiago, San Bernardo y Yungay, se hacen solidarios de la causa de los obreros que han sido despedidos y recomiendan al Consejo Directivo active sus gestiones para alcalzar su reposición.

Los arrendatarios elegirán mañana sus representantes

ANTE LOS TRIBUNALES DE LA VIVIENDA.—SE HAN ADOPTADO YA LAS ULTIMAS DISPOSICIONES LEGALES

En conformidad a lo dispuesto por el Ministerio de Previsión Social, efectuada ya la inscripción de los arrendatarios y elegidos en asambleas internas, los candidatos a representantes ante los Tribunales de la Vivienda, el señor Intendente de la provincia ha dictado y a las últimas disposiciones para que durante el día de mañana se lleve a cabo este acto.

Al efecto, expidió los decretos, cuya parte más importante damos en seguida:

"Fíjase el Domingo 30 del presente para que se lleve a efecto la elección de los representantes de los arrndatarios ante los Tribunals de la Vivienda.

"Designanse los locales de las Comisarías 9.a, 7.a, 6.a, y 4.a, de la policía de esta capital, para que se lleve a efecto la elección a que se refiere el párrafo anterior."

Designase a las personas que a continuación se expresan, para que representen al Intendente de Santiago, en el acto que se llevará a efecto el próximo Domingo 30 del presente, en las Comisarías 9.a, 6.a, 7.a y 4.a de la Policía de esta capital, con el objeto de elegir los miembros que representarán a los arrendatarios en los Tribunales de la Vivienda.

En el primer Tribunal, a don Agustín Mossó.

En el segundo Tribunal, a don Carlos Larraín de Castro.

En el tercer Tribunal, a don Washington Espejo; y

En el cuarto Tribunal, a don Enrique Guzmán.

Anótese y comuníquese. — **Mackenna S. — Pedro Daza B.**

"Designase a los Receptores de Mayor Cuantía que se indican para que desempeñen las funciones de Secretarios de las Comisiones que recibirán la votación de los arrendatarios para elegir los miembros que integrarán el Tribunal de la Vivienda y que se llevará a efecto el próximo Domingo 30, en las Comisarías de la policía de esta capital:

Primer Tribunal: don Roboam Pacheco.

Segundo Tribunal: don Adolfo Page.

Tercer Tribunal: don Roberto Honorato; y

Cuarto Tribunal: don Raúl Arredondo.

LA RATIFICACION DE LAS ELECCIONES INTERNAS

Mañana se llevará a cabo en cuatro teatros de la capital, una concentración de arrendatarios, en conformidad a lo acordado por la Junta Ejecutiva Nacional, a fin de ratificar las elecciones internas verificadas el Miércoles en la noche.

Estas reuniones priciparán a las 9 P. M. y en ellas se dará a conocer la situación por que atraviesa el movimiento general de los arrendatarios, acompañando a sto, datos ilustrativos.

Las empresas cinematográficas han cedido desinteresadamente los teatros Victoria del barrio Recoleta, Franklin, del barrio Matadero, Condell del barrio Providencia y el local obrero de Maipú 830. Todos estos teatros serán ocupados por los sectores 1.o, 3.o, 9.o y 10.o; en barrio Recoleta, 2.o, 6.o, 13.o, y 14.o; en el barrio Providencia, 4.o, 8.o y 12.o; en el barrio Matadero, y Maipú 830, en el barrio San Pablo, Yungay.

Actividades sociales de la Sociedad de Artesanos "La Unión"

El Director de la Escuela nos pide poner en conocimiento de los ex-alumnos de la Escuela Nocturna "Fermín Vivaceta", que estuvieron durante los años 1920 adelante, que se crean con derecho a las libretas de la Caja de Ahorros con imposiciones, puedan pasar por el local social a retirarlas todas las noches de 8 a 10 P. M.

Los interesados deberán hacerse acompañar de los documentos legales para el retiro de las libretas.

—La comisión de fiestas llevará a efecto esta noche un baile en honor de las familias de los socios. Principiará a las 10 P. M. para terminar a las 12 1|2 P. M.

Para mañana se tiene anunciado una matinée de 5 a 8 1|2 y en la noche de 10 a 12 P. M. un baile social.

—Con éxito sigue trubajando la comisión respectiva para preparar el beneficio del actor obrero señor Luis Barra Jorquera, fiesta que se efectuará el próximo Miércoles a las 9 P. M.

En esta simpática velada tomarán parte varios otros actores obreros.

Terminará esta fiesta con un baile que será amenizado por dos orquestas jazz-band.

SOCIEDAD MUTUAL DE COMERCIANTES.—En la última sesión se adoptaron los siguientes acuerdos:

Aceptar las siguientes solicitudes de socios señores N. Salinas, L. Vargas.

Pagar el subsidio a un socio enfermo.

Se dió cuenta de que el abogado de la sociedad se había presentado al juzgado pidiendo el reconocimiento de las patentes pagadas por los comerciantes de San Miguel.

Se acordó también presentar el mismo memorial que se llevó al Senado y a la Cámara de Diputados.

Se autorizó al presidente para que cite a una reunión para el próximo Martes al Presidente de la Cámara de Comerciantes Minoristas y los dueños de restaurants y bares, a fin de estudiar con ellos el proyecto sobre ley de alcoholes elaborado por el señor Costa.

Unión en Resistencia de Carpinteros en Construcción

SALAS 208

Reunión mañana a las 10 A. M. y pueden asistir todos los que hayan recibido circular de invitación.

CALAMBRES al ESTOMAGO
SE QUITAN PRONTO CON
COLICLORINA 18 (M. R.)
A base: cloroformo y opio.

REUNIONES SOCIALES

Sociedad Inválidos del 79 y Veteranos del Ejército y Armada.—Citase a los miembros de esta institución con el fin de concurrir a la romería patriótica en homenaje al padre de la patria, Manuel Rodríguez, para mañana, a las 9 A. M., al pié de la estatua O'Higgins.

Junta de Vecinos de la Población Lourdes.—Reunión extraordinaria mañana, a las 9 1|2 A. M.

Unión Sindical de Empleados de Escuelas.—Reunión hoy, a las 8 P. M.

Centro "Chile de la Unión Nacional". — Junta general mañana, a las 8 P. M.

Sociedad de S. M. de Industriales en Escobas y Ramos Similares.—Manuel Rodríguez 950.—Reunión general hoy, a las 6 P. M.

Sciedad Pintores Miguel Angel.—Reunión de la Comisión de Contabilidad, mañana, a las 9 A. M. Junta general ordinaria, a las 10 A. M.

Unión en Resistencia de Laboradores en Madera.—Salas 208.—Se cita a todos los que pertenecieron a esta institución; se les necesita mañana, a las 10 P. M., para tratar sobre las organizaciones del gremio en general.

Liga Federal de Arrendatarios (6.o trbunal).—Los arrendatarios de los sectores 2.o, 6.o, 13.o, 14.o, deberán reunirse mañana, a las 9 A. M., en la 6.a Comisaría, para proceder a la elección del representante que irá al 2.o Tribunal de la Vivienda.

Comité de Arrendatarios (2.a Comuna)—San Pablo 1378.—Junta general de los arrendatarios de los sectores 1.o, 3.o, 9.o y 10.o que componen el 1.er Tribunal hoy, a las 8 P. M. Se efectuará la elección interna de candiatos a representantes ante el 1.er Tribunal de la Vivienda.

Sociedad Unión "Andrés Bello".—Puente 756.—Junta general extraordinaria para seguir discutiendo las bases de unificación con la sociedad de "Artesanos La Unión", para el Miércoles, a las 9 P. M.

Sociedad "Bernardo O'Higgins.—Junta general extraordinaria mañana, a las 10 A. M. La Comisión de Contabilidad cita al tesorero para revisar el balance.

Conferencia de Sindicatos Blancos de Chile.—Citase a los delegados de provincias para el Martes 1.o de Junio, a las 8 P. M. Se elegirá nueva Mesa Directiva.

Sindicato Blanco de Pintores.— Andrés Bello 417.—Junta general mañana, a las 10 A. M.

Centro "Chile" de la Unión Nacional.—Invítase a los miembros de este Centro al retiro acordado por el Consejo Provincial, para el Domingo, Moneda 1779.

Sociedad de S. M. de la Unión Nacional.—El retiro anual para todos los socios de la Sociedad La Unión Nacional, se llevará a efecto mañana, a las 8 A. M.

La entrada es a las 8 A. M., y la salida, a las 11 1|4 A. M.

Centro Social Luis Recabarren.—Delicias 1867. Reunión general para el Lunes, a las 9 P. M.

FIESTAS SOCIALES

CENTRO ARTISTICO ARTURO PRAT.—Baile familiar y velada artística hoy, de 7 a 12 P. M. Citase para hoy a los directores de escena, a las 9 P. M.

CENTRO FAMILIAR FERROVIARIO.—Hoy baile social, a las 9 P. M. Mañana dos bailes, matinée, a las 6, y baile social a las 9 P. M.

CENTRO SOCIAL NOLASCO CARDENAS.—Hoy habrá baile social, a las 8 P. M.

CIRCULO SOCIAL MAGALLANES MOURE.— Hoy habrá un animado baile social amenizado por un conocido concertista.

CENTRO RECREATIVO ARTES GRAFICAS.—Eleuterio Ramírez 1357.—Hoy, a las 9 P. M. se llevará a efecto el concurso interno de bailes, en el cual se disputarán valiosos premios.

SOCIEDAD COMERCIANTES DEL MERCADO CENTEAL.—Avenida La Paz 8.—Mañana, de 3 a 8 P. M., realizará una matinée en honor del presidente de la institución. Para dar más animación a la fiesta, se han contratado dos orquestas.

SOCIEDAD DE S. M. LA AURORA.—Hoy se efectuará en el Centro Santiago, San Pablo 1246, la velada que la comisión de fiestas ha preparado a beneficio de los fondos sociales.

UNION INDUSTRIAL DEL CUERO Y ANEXOS.—La comisión de fiestas ha preparado con entusiasmo la matinée que se llevará a efecto mañana en el salón teatro de la Unión General de Obreros Metalúrgicos, Huemul 49.

CENTRO RECREATIVO VICTORIA.—Macnada 145.—Baile familiar hoy, de 9 a 12 P. M. en su nuevo local social. Este Centro ha acordado postergar para el Domingo 6 de Junio la velada que había anunciado.

CENTRO CULTURAL "ARTE Y UNION", UNION GREMIAL DE O. METALURGICOS.—Huemul 647.—La velada teatral que este Centro ha preparado a beneficio de sus fondos sociales, se efectuará hoy, a las 9 P. M. Habrá además un baile familiar amenizado por la Estudiantina Solidaridad.

CONJUNTO ARTISTICO ENRIQUE BORRAS.—En su última sesión acordó su concurso a la estudiantina Bohemia para una función a beneficio de sus fondos sociales, que se llevará a efecto el 2 de Junio en el teatro Bogotá, a las 8 P. M.

CENTRO ARTISTICO ESTUDIO Y PROGRESO.—Se acordó ensayar en conjunto con los miembros del grupo excursionista cantos y coros los días Jueves. Los ensayos de la estudiantina serán los Viernes.

Las clases de baile a cargo de un competente profesor, principiarán en la próxima semana.

SOCIEDAD UNION DE PELUQUEROS.—La comisión de fiestas de esta institución prepara para hoy, en Tarapacá 721, un baile en honor de las familias del barrio. Se cuenta con una buena orquesta. También se pone en conocimiento del público que la sociedad acordó rebajar el precio de las entradas los días Sábados.

CENTRO ARTISTICO ARTURO ALESSANDRI P.—Para hoy se recomienda la asistencia a todas las personas que tomarán parte en la velada de la Unión Gremial de los Ferroviarios en Yungay. Mañana se efectuará la velada en honor y beneficio del actor cómico de este Conjunto, señor Leopoldo Jara, en el salón teatro Liga de Arrendatarios, Gálvez 1612.

CENTRO EMPLEADOS PUBLICOS.—Anuncia para el Lunes próximo un baile en honor de los campeones que representarán al Centro en el campeonato de Chile, señores Oscar del Solar y Osvaldo Quiñones.

Acompañará esta reunión la orquesta Guzmán.

CENTRO INSTRUCTIVO EL DESPERTAR.—Matucana esquina de Rosas.—Habiendo sido invitada especialmente esta colectividad a participar en el Campeonato Nacional de Baile que próximamente se realizará en la capital, hoy efectuará la primera rueda de su eliminatoria para enviar su representación.

El acto se iniciará a las 8.30 P. M. y actuará un competente jurado, que expedirá un fallo inapelable.

COCINERO
BUEN FIAMBRERO PARA CASA COMERCIAL DE PRIMER ORDEN
CON MUY BUENAS REFERENCIAS DE COMPETENCIA, SE NECESITA
CASILLA 1265

GRATA NOTICIA
¡LLEGARON!! ¡LLEGARON!!
los deliciosos cigarrillos
"SIRENA"
Precio único en Chile 0.30 cts.

Si Ud. quiere afeitarse con comodidad
ACEPTE EL REGALO QUE LE HACE
"LA NACION"
RECORTE EL CUPON Y ACOMPAÑELO CON
$ 5.-
CON SOLO ESTO OBTENDRA UNA MAQUINA, UNA NAVAJA Y UN ASENTADOR

FIRMAS ENCARGADAS DEL CANJE DE MAQUINAS "AUTO-STROP" EN SANTIAGO:

ARMERIA Y LAMPARERIA BELGA, Ahumada N.o 72
CIGARRERIA KAHNI Hnos., Huérfanos N.o 996.
CIGARRERIA OTTO PABST, Ahumada N.o 142.
SOMBRERERIA F. WIEGERS, Huérfanos N.o 991.
LIBRERIA INGLESA Alejandro Walker, Ahumada N.o 357.
BRITISH BOOKSTORE L. J. Webb, Ahumada N.o 331.
BOTICA DEL INDIO, Ahumada esq. Delicias.
SOMBRERERIA LA METROPOLE, Pasaje Matte N.o 44.
SOMBRERERIA CAPELLARO, Estado 230.
SOMBRERERIA LA JOVEN ITALIA, Estado N.o 102.
ARMERIA Y LAMPARERIA ITALIANA, Ahumada N.o 64.
CUCHILLERIA LUIS BALLAURINI, Portal Fernández Concha.
CASA TRIAS, Puente N.o 551.
ROYAL HOUSE, Ahumada N.o 1.
CIGARRERIA W. BARSBY, Huérfanos 1055.
MERCERIA YANKEE, Ahumada N.o 79.
CASA COSTOYA, 21 de Mayo frente a San Pablo.
MERCERIA IBERIA, San Pablo N.o 3299.
MERCERIA LA PIRAMIDE, San Pablo N.o 2001.
MERCERIA PARIS, Delicias N.o 44.
MERCERIA MONDRAGON, Delicias N.o 3001.
MERCERIA LA CHILENA, Providencia esquina M. Montt
MERCERIA LONDRES, San Diego N.o 1001.
MERCERIA FRANKLIN, Franklin N.o 1080.
MERCERIA PEDRO PELLEGRINI, San Pablo 2595.
MERCERIA MATAS, Portal Edwards N.o 2780.
MERCERIA SAN BORJA, Castro esq. Delicias.
MERCERIA DEL PARQUE, San Ignacio N.o 802.
MERCERIA LA REINA, Vicuña Mackenna N.o 698.
MERCERIA BARCELONA, Independencia N.o 490.
MERCERIA SAN VICENTE, Independencia N.o 1006.
MERCERIA EL CONDOR, San Diego N.o 472.

FIRMAS ENCARGADAS DEL CANJE DE MAQUINAS "AUTO-STROP" EN VALPARAISO:

MERCERIA LA NACIONAL, Bustamante esq. Valdivia.
MERCERIA ARTURO PRAT, Serrano N.o 113.
GREMIO MARINO, Serrano N.os 41 y 45.
MERCERIA LONDRES, Serrano N.o 245.
MERCERIA CONDELL, Condell 112.
SOMBRERERIA PRESCCIUTTI, Condell 165.
JUAN P. SEYLER y Cía., Condell N.o 343.
ADRIANO TORRES, Independencia N.o 98.
MERCERIA FRANCESA, Av. Pedro Montt 105.
LAMPARERIA JOVENICH, Av. Pedro Montt N.o 321.
BALTASAR SALCE, Tivolá N.o 371.
MERCERIA VALPARAISO, Av. Argentina N.o 672.
MERCERIA LONDRES, Serrano 245.

FIRMAS ENCARGADAS DEL CANJE DE MAQUINAS "AUTO-STROP" EN PROVINCIAS:

SAN BERNARDO: Alfredo Farr
MELIPILLA: Presa Hnos.
RANCAGUA: T. C. Cook, Sewell.
Vicente y Aurelio Zavala, Av. Brasil y Santa María
Mercería Fernando Ibáñez, Independencia 799.
SAN FERNANDO: Mercería San Fernando, Ernesto Rodríguez.
CURICO: Mercería del Candado, Luciano Hoyos y Sobrino.
TALCA: Andrés E. Vaccaro.
Botica El Indio, Guillermo Kuschel.
Angel Juárez, Calle 1 Sur.
LINARES: Mercería Villa Hnos.
Alejandro Valenzuela y Cía.
CHILLAN: Casa Francesa, calle Arauco 687.
A La Belle Jardinière, calle Arauco 684.
CONCEPCION: Oscar Spoerer y Cía.
Sastrería Antonio Pérez y Cía., Barros Arana 585.
Librería Inglesa, A. L. Murray.
LOS ANGELES: Mercería Alemana, Hoyos Arbulo Ltda., Colón N.o 357.
TRAIGUEN: La Parisiense: Rafael Clavelle, Santa Cruz 936.
VICTORIA: Guillermo Heise.
TEMUCO: Mercería San Pablo, S. y O. Cabezas, Manuel Montt N.o 953.
Casa Alemana, R. Klapp y Cía.
Picasso Hnos.
OSORNO: Saelzer y Schwarzenberg.
VALDIVIA: Saelzer y Schwarzenberg
Ernesto Palau, Confitería Olympia, Plaza República.
Ottmar Richter.

CUPON
REGALO DE "LA NACION"
PRESENTE USTED ESTE CUPON, ACOMPAÑADO DE LA SUMA DE CINCO PESOS, Y RECIBIRA UNA MAQUINA DE AFEITAR CON ASENTADOR, MARCA
AUTO - STROP

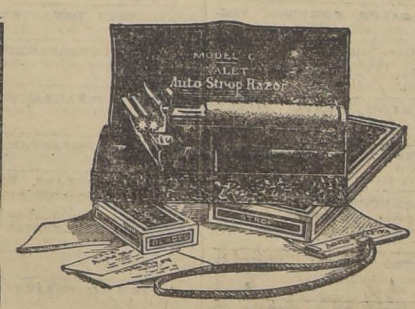

Lean los Anémicos
La sangre de las personas robustas está constantemente repleta de hierro orgánico, que se manifiesta en una gran abundancia de glóbulos *rojos*. En las personas anémicas o debilitadas la carencia de hierro trae exceso de glóbulos *blancos*, destructores de la vitalidad. Si esa condición se hace crónica, la anemia puede agotar enteramente la fuente de vitalidad, con resultados que es fácil imaginarse.
Para combatir esa peligrosa enfermedad búsquense todos los medios posibles para revitalizar la sangre. Buena alimentación con moderación y Hierro Nuxado producen sorprendentes resultados en muchísimos casos. Hierro Nuxado abastece el precioso hierro orgánico que le falta a la sangre y gradual pero seguramente la enriquece y purifica. Es fácil comprobar el efecto del Hierro Nuxado. Dos semanas suelen ser suficientes para notar sus excelentes efectos revitalizadores de la sangre y de los nervios y como reconstituyente en general. Experimentado y recomendado por autoridades médicas. Pídalo en las buenas boticas.

VENDEDORES
activos a comisión, para la venta de un artículo fácil salida, se necesitan.
Tratar de 9 1|2 a 10 1|2 de la mañana, en
AHUMADA N.o 91

AVISOS ECONOMICOS

1.—Avisos judiciales

QUIEBRA.—POR AUTO DE ESTE Fecha del señor Juez del 4.o Juzgado Civil, se ha declarado en quiebra a los comerciantes de esta plaza don Francisco Luxoro y a la sociedad Luxoro Hnos., designándose síndico provisional a don Lautaro Benham y se fijó el 2 de Junio, a las 2 de la tarde, para que tenga lugar la primera junta de acreedores.—Santiago, 23 de Abril de 1926.—Ramón Baeza E., secretario.
2-J

POR AUTO DEL 5.o JUZGADO CIVIL se ha declarado en quiebra al comerciante de esta plaza don Alberto Jorry o a la Sociedad A. Jorry. Se nombró síndico provisional a don Arturo Palma y se fijó para la primera junta el veinticinco de Junio próximo, a las 3 P. M.—J. Vicente Castro, secretario. 25 J.

CONCURSO RAVENA.— PRIMER Juzgado Civil. En junta general de 18 del presente acordóse: nombrar síndico definitivo a don Agustín Correa Avila y a mantener las mismas facultades conferidas al síndico en juntas generales anteriores. El Secretario. 2—Junio.

QUIEBRA AARON LERNER.—EN solicitud de don Juan Gutiérrez y Jacinto Montero en que como exempleados del fallido verifican sus créditos privilegiados, el juzgado ha proveído: "Santiago, 17 de Mayo de 1926.—A lo principal y otrosíes, téngase presente.—C. Valdovinos.—J. V. Castro, secretario".—Y en solicitud en que los mismos exempleados alegan preferencia y piden se proceda por el síndico al pago de sus respectivos créditos sin más trámite, el juzgado proveyó: "Trasládese y autos.—C. Valdovinos.—J. V. Castro, secretario".
31-M.

REMATE.—EL 23 DE JUNIO próximo, a las 3 P. M., en la secretaría del IV Juzgado Civil, ante el árbitro don Guillermo Tapia, liquidador de la comunidad Naranjo, Escobar y otro se rematará la propiedad de la calle Escanilla 561 de esta ciudad por el mínimum de $ 30,000 al contado. Bases y antecedentes en el estudio del árbitro, Agustinas 1262.

2.—Arboles y plantas. (Compra-venta)

PLANTAS ARBOLES FRUTALES, forestales, etc., vende el Criadero Sta. Elena, Morandé 658. 31-M

PLANTAS EN MACETEROS, realiza treinta mil, el Jardín "Lo Franco", ubicado en Carrascal 4601, al lado de la iglesia parroquial, tomar autobús Carrascal, salen frente al Mercado. 30-M

3.—Automóviles, afines y accesorios. (Compra-venta y composturas)

VISITE NUESTRA MAGNIFICA exhibición de coches nuevos y usados, automóviles garantidos por un tercio de su valor. Facilidades. Exposición de Automóviles. Escobar y Ebell. Nuevo local. Delicias 1751. 30-M.

VEA NUESTRAS OPORTUNIDADES más recientes: Buick Sport 1924, Cadillac turismo con Westinghouse, Lincoln turismo, precios bajísimos. Exposición de automóviles. Escobar y Ebell. Nuevo local. Delicias 1751. 30-M.

NO ANDA A PIE, DESDE $ 3,000 podemos ofrecerle automóviles turismo en perfecto orden de marcha. Facilidades. Exposición de Automóviles. Escobar y Ebell. Nuevo local. Delicias 1751. 30-M.

AUAOMOVIL DODGE,$ 6,500 "EN do, sin comisionista. Vendo de 12 a 2. Pío IX 356. M—31

BATERIA PARA CADILLAC, NUEva, de ocasión, $ 250. Siglo XX 241. M-30

$ 3,200 OCASION. LINDO FORD Sport, carrocería moderna, parabrisa niquelado, capota, patente 1926, volante corredizo y carrocería góndola para Ford, tipo salón se venden. Lord Cochrane 1138. 30-M.

CARROCERIAS CERRADAS, Chandler, Ford, varias turismos Sport, ruedas, llantas, etc., vendo. Brasil 773. 29-M

MAGNETOS 4 Y 5 TIEMPOS, Calburadores, cordones, diferenciales, reportes, etc., vendo, Brasil 773. 29M

COMPRO POR MENSUALIDADES subidas o administro góndola, buen recorrido. Freire 671 C. U. 29—M.

AUTOMOVIL DE CAMBIO, PEQUEño, buen estado, seis meses uso, vendo de ocasión, Av. España 324. Tratar en la mañana. 29-M

$ 5,000 AL CONTADO VENDO FLAmante Republic salón. A. Barroso 2. 30-M

VENDO GONDOLA FORD DE OCAsión. Huemul 2004. 29-M.

FUELMA Y CIA. LTDA., HUERFAnos 819, agentes autorizados Lincoln Ford Fordson, Repuestos Ford, legítimos. 27-Julio

CAMION EUROPEO DE 3 TONEladas en perfecto estado, vendo. Alameda 3315. 31-M

$ 20,000 VENDO CADILLAC CErrado, coche lujo, siete asientos, flamante calefacción. Nuevos valen $ 50,000. Taulis, 1853, Catedral. 29-M

AUTOMOVILES FORD, WILLIS Overland perfecto estado, vendo regalados. Vicuña Mackenna 456. J-1

$ 18,000 BROCKWAY RECORRIDO Alameda. Santa Rosa 555. 29—M.

VENDO AUTO BUICK, 6 CILINdros, ocasión. San Diego 780. M-30

EN 2,000 VENDO AUTO MAXWEL con carburador Ford en buen estado. Lira 1706. J-1.o

VENDESE UNA GONDOLA FORD con recorrido Blanqueado. Andes 2202. 29-M

VENDESE BARATO STUDEBAKER poco uso, modelo 97, turismo cinco asientos, amortiguadores Westinghouse, rueda repuesto. Cruz 1281. 30-M.

AUTO TURISMO 7 ASIENTOS SE vende de ocasión, en perfectas condiciones, probado y garantido. Verlo de 2 a 5 en Castro 26. 30-M.

1,600 PESOS, CAMIONCITO FORD, recién ajustado. Av. Chile 1069. 31-M.

FORD O DODGE, EN BUEN ESTAdo compro. Buenos Aires 315. 30M

CASA DE AUTOMOVILES, SAN Antonio 816. Ofrece surtido automóviles, diferentes tipos, marcas, en excelentes condiciones, garantidos por la casa, tan sumamente a bajos precios, que conviene interesados visitarlos antes de comprar. 31M

VENDO GONDOLA BROCKWAY, Línea Matadero, facilidades pago. Rosas 2301. 31-M

POR GONDOLA BROCKWAY DOY propiedad para industria, 6,000 varas, valor: $ 60,000. Diez de Julio 148. 30M

VENDO GONDOLA FORD MUY buen estado con recorrido San Pablo. Tratar: Victorino Lastarria 80. De 1 a 2. 30M

OCASION VENDO BATERIA NUEva y carrocería camión Ford. Bartolomé Vivar 8[illegible]

SE VENDE DE OCASION UN Ford turismo con 4 amortiguadores. Tratar: Aldunate 1070. M-30

GONDOLA TRABAJANDO EN SAN Pablo, con facilidades de pago, vendo. Moneda 3154. 30-M

AUTO MOTOR 2 CILINDROS VENdo ocasión o cambio por moto Harley Davidson. Almirante Barroso 70. 30-M

4.—Animales. (Compra y venta)

BURRA LECHERA SANA VENDEse ocasión. Rosas 1869. 29—M.

CHANCHOS VENDO. DELICIAS 4003. 29—M.

SE VENDE UNA BURRA PARIDA calle Antonio Varas 243. M—30

PERDIGUERO "POINTER" MAEStro; escopeta 16 automática, vendo. Pedro Valdivia 620.

PERRITOS FOX TERRIER VENdo cuatro. Bilbao 408. Providencia. 30-M.

PERRITOS POLICIALES FINOS, padre premiado, vendo, $ 20. Diez de Julio 148. 30M

VENDO LINDO PERRO JAPONES, calle Antofagasta 2153. 30-M

VACAS SOBRE DIEZ LITROS CON ternero chico necesito, en San Ignacio 229. 30-M

5.—Alhajas, joyas, monedas, etc (Compra y venta)

¡NOVIOS! ARGOLLAS DE ORO DE 14 y 18 k., desde $ 30 par, ofrece la Relojería Sportman, San Diego 780. J-20

7.—Aves, huevos y pájaros. (Compra y venta)

CANARIOS CANTORES VENDEmos. Maestranza 480.

SABADO 29, A LAS 3, REMATARE mejor postor 40 gallos Rhode Island, nueve meses, muy buenos, a la vista desde hoy. Avenida Macul 396. También doce gallinas. M-29

VENDO DOS GRUPOS PHYMOUTH seleccionados y un gallo importado. Huérfanos 2483. 31-M

AVES FINAS CUALQUIER PREcio. Chiloé 1495.

8.—Avisos varios

VIDRIERIA IRIS.—FABRICA DE Marcos finos para diplomas, cuadros, retratos, etc. Especialidad en cuadros finos artísticos, apropiados para regalo. San Pablo 1352. J-7

LA GERMANO CHILENA PROporciona el mejor seguro de vida. Mayo-22

FABRICA DE LAMPARAS Y FAroles, de fierro. Santa Victoria 326. M 29

COPIAS A MAQUINA. CARMEN 193. 29—M.

CANCIONEROS IMPRIMO POR cantidades a bajo precio. Imprenta calle López 532. 29—M.

MOLDES, UTILES PARA HACER muñecas cartón piedra. Grandes utilidades, enseño trabajar, vendo. Ibáñez 279. 30-M.

SOCIEDAD DE EMPLEADOS JUDIciales: Ponemos en conocimiento de nuestros consocios, que se encuentra abierto el Registro para que se inscriban los que deseen adquirir las propiedades que se construirán en Pedro de Valdivia. Dirigirse: Compañía 1053, de 6 a 8 P. M.

PESCADO, MARISCOS, RECIBE diariamente Empresa Pesquera Talcahuano. San Antonio 27. Precios incompetibles

10.—Casas, departamentos y piezas amobladas. (Ofrecidas y buscadas)

PIEZAS CON O SIN MUEBLES SE arrienda. Carmen 193. 29—M.

ARRIENDASE ESPLENDIDA CASA amoblada, Nataniel 154, Verla de 2 a 4. 30M

COMODAS PIEZAS AMOBLADAS. Alonso Ovalle 1244. 30-M.

ESPLENDIDO DEPARTAMENTO, pieza amoblada, Miraflores 380. 29—M.

DEPARTAMENTO PIEZAS AMObladas, personas solas arriendo.— Rosas 1018. 30—M.

ARRIENDO UNA PIEZA AMOBLAda a matrimonio solo. Serrano 625. 31—M.

ARRIENDO PIEZA AMOBLADA A matrimonio. Santa Rosa 268. M-29

CHALET AMOBLADO ARRIENDAse. Argomedo 88, inmediato Vicuña Mackenna. 30-M.

ARRIENDASE MAGNIFICAS PIEzas amobladas. Precios moderados. Esmeralda 636. 31-M.

SE ARRIENDA GRAN SALON, PRImer piso, profesional media cuadra Plaza Armas. 21 Mayo 562. 30-M.

11.—Casas, departamentos y piezas sin muebles. (Ofrecidas y buscadas)

Casas

$ 110 ARRIENDO LINDA CASITA cuatro piezas. Tratar: Libertad 1317. 29-M.

EN CALLE MAIPU 560, ARRIENdase cómoda y extensa casa de un piso, que consta de ocho piezas habitación, seis de servicios, una pequeña galería, tres patios, por el canon de seiscientos pesos. Verla y tratar al lado en el número 570. 29M

ARRIENDO CASITA TRES PIEZAS en Madrid 1554. Tratar, nAndrés Bello 885, 9—10 A. M. 30-M

ARRIENDASE CASA COCHRANE 66. 30M

SE ARRIENDA CASA - QUINTA calle María Auxiliadora 441. Canon $ 140. 29—M

$ 500, MAGNIFICA CASA ALTOS, Brasil 68. Llaves: Brasil 49. 30—M

350 ARRIENDO CHALECITO, SAN Gabriel 64, Providencia. 31-M

ARRIENDO CASA PARA NEGOCIO. Tratar: Bascuñán 1298. 29—M.

ARRIENDASE CASA 5 HABITACIOnes, dependencias, dos patios. General Urriola 672. 30—M.

ARRIENDASE FLAMANTE CASA recién pintada y empapelada. Copiapó 1339. Canon 245 pesos. Tratar. Nataniel 904, de 9 a 12 de la mañana. 31—M.

FAMILIA EXTRANJERA DESEA urgentemente arrendar chalet con garage, barrios altos, no menor de ocho piezas fuera servicios y baño. Pagará hasta 800 pesos. Escribir detalles y último precio único, carta R. H., casilla 1897. 30—M.

NECESITO CASA CHICA PARA matrimonio sólo, en barrio central. Casilla 2634. 29 M

ARRIENDO COMODA CASA CON gran local, dos pisos, apropiado de instalar cualquiera fábrica. Verla de 2 a 5 1|2. Molina 520. 29-M

CASA NUEVA ARRIENDASE 400 Grajales 1962. 30-M

ARRIENDASE CASA BARATA, Arauco 1160, entre San Diego y Nataniel. 29-M

ARRIENDASE COMODA CASA, Huérfanos 2940. Verla de 1 a 6. Tratar: Catedral 3154. 30-M

SE ARRIENDA CASA LORD Cochrane 963. 31-M

ARRIENDO CASA DE ALTOS, grande, en buen estado, Agustinas 1882. 29-M.

ARRIENDO CHALECITO BARATO, verlo, Washington 1863, Góndola Maestranza. 29M

PROXIMO MATUCANA ESPLENDIdos altos, hall cinco piezas y tres de servicios. Martínez de Rozas 3359. 29-M

ESPLENDIDA CASA BAJOS, 10 piezas, hall, patio. Merced 313. 30-M.

250 ARRRIENDO ESPLENDIDOS altos, recién terminados, cinco grandes habitaciones, hall, dependencia, galería, asoleados. Madrid 1328. 29-M.

ARRIENDO CASITA TRES PIEzas en Madrid. Tratar, Andrés Bello 885. 9—10 A. M. 30—M.

ARRIENDASE CASA ALTOS Agustinas 1521, nueve habitaciones, varias dependencias. Tratar, Agustinas 1535. 30—M.

CASA RESPETO PIEZA CON PENsión. Prat 187. 30—M.

ARRIENDO CASAS HIGIENICAS, 3 piezas, patio y cocina sin niños San Diego 1826. M-29

$ 600 ARRIENDASE CASA DE UN piso, recién refaccionada, 10 piezas habitación, hall, galerías y dependencias. Carrera 374. Tratar: Sazié 2007. M-29

$ 30,000 REGALO POR CASO SUmamente urgente, casa moderna estilo chalet a una cuadra del carro Bilbao. Tratar: Francisco Bilbao N.o 358 (Providencia). M-29

$ 325 ARRIENDO ESPLENDIDA casa, Ñuble 1124. Tratar: Ñuble 1140. M-29

ARRIENDO CASAS NUEVAS, 4 Y 5 piezas. Ecuador 4298. M-29

ALTOS SEIS PIEZAS, ARRIENDO. Grajales 2956. J-2

ARRIENDO CASAS, DOS, TRES piezas, todo servicio, luz. Gálvez 198. 30-M.

$ 120, 135, 190 ARRIENDASE CAsitas flamantes, muy lindas en la Cité más elegante de Santiago, Avenida J. M. Infante 1436 (Providencia). Se toma autobús Salvador y se baja en Lautaro, quedando a dos cuadras de la propiedad; con 20 centavos se está en el centro. Aprovechen la baratura antes que se ocupen. M—31

150, 200, 250, 350 CASAS NUEVAS con todo confort 1 1|2 cuadra, río. Avenida La Paz 279. A. 31M

$ 750 ARRIENDO EXTENSA CASA Delicias esquina Maestranza, Tratar: Maestranza 32. M-30

$ 450, SALON, COMEDOR, VEStíbulo, repostero, oficio, jardincito, parrón romano, departamento servicio, bajos. Altos: vestíbulo, 4 dormitorios, baño instalado. Recién terminada. 5 minutos centro. Llaves: Balmaceda 765. 30-M.

$ 450 BAJOS, NUEVE PIEZAS, gran hall, patio. Maestranza 338. 30-M.

ARRIENDO CASA DOS PIEZAS A matrimonio solo, $ 70. Mallinckrotd 7-A. Cité Herrera. 30-M.

$ 250 ARRIENDASE CASA ASOleada recién empapelada, ocho dependencias, galería. Libertad 766. Tratar: Libertad 682.

ARRIENDO CASITA, DOMEYKO N.o 1855 (altos). Tratar: Cueto 759 M—30

$ 85 CASITA DE 2 PIEZAS, COcina y luz arriendo E. Ramírez 838 M—30

ARRIENDO CASA QUINTA. CONStitución 75. M—30

$ 700 ARRIENDASE CASA DE LUjo, con baño instalado. Nataniel N.o 291. Jun—1

SITIOS SE ARRIENDAN CON CONtratos por varios años en las calles de Jotabeche y Antofagasta. Superficie, 300 metros. Canon $ 30 mensuales. Servicio de agua potable. Góndolas a una cuadra. Tratar: Avenida España 732. De 12 1|2 a 1 1|2 y de 6 a 7 P. M., y en calle Antonio Varas 430, a toda hora. 30-M.

$ 650 ARRIENDO ALTOS, CASTRO 95. Tratar, llaves Alonso Ovalle 1465. 30-M.

$ 230 ARRIENDO HERMOSA CAsa, seis piezas, servicios, Eduardo Matte 1730. 30-M.

ARRIENDA UNA CASA 7 PIEZAS Y cocina. Lira N.o 1286, Tratar: Maestranza 1508. 31M

230 Y 130 ARRIENDO CASAS MOdernas seis y tres piezas, fuera dependencias. Ñuble 782. 30M

$ 275-285 CHALETS SEIS PIEZAS, subterráneo, servicios, patio, papeles, pinturas flamantes, Brasil 758, chalet 10, interior. 31-M

Nueva Fenomenal Ganga

Hasta el Lunes 7 de Junio haremos, en vez de postales comunes, y siempre por nuestro bajísimo precio de réclame, por sólo $ 16

seis preciosos retratos postales **en el nuevo material inglés color crema**, de alto arte (efecto exacto como un precioso grabado), además siempre un espléndido retrato grande en cartón especial importado, altura 50 centímetros, de parecido perfecto y duración garantida.

Por $ 25 obtiene usted tres de estos hermosos retratos grandes, y puede elegirse el color. Somos los únicos que hacemos retratos en rojo azul, verde sepia, marrón, negro y violeta.

Aprovéchese de esta ocasión; deje un retrato bueno a su familia; venga a ver nuestra exposición; compare nuestros trabajos, impóngase que la más exclusiva sociedad, diplomáticos y extranjeros distinguidos, prefieren nuestras fotografías no porque cobramos cinco veces más barato, sino porque trabajamos diez veces mejor, que mero fotógrafo, siendo nuestra Casa dirigida por un pintor y artista gráfico, que recién no más estuvo en Europa, trayendo todos sus adelantos. Tenemos abierto y retratamos hasta las 9 de la noche; día Domingo hasta las 3, aunque llueva con instalación eléctrica única en Chile.

Fotografía Stephan AHUMADA 358 DONDE HACEN SILUETAS

$ 200, ESPLENDIDAS CASAS, CON salón, comedor y servicios en bajos. Tres dormitorios, en altos y terraza. Luz eléctrica, carros 35 a la puerta. Tratar: F. Bilbao 433. Providencia. 30M.

$ 750 CASA GRANDE BAJOS REcién pintada, empapelada, arriéndase en Dieciocho. Tratar: Dieciocho 714. 30M

$ 150 ARRIENDO CASA CUATRO piezas patio. San Ignacio 1159.

ARRIENDASE ALTOS ESQUINA, Avenida España 416. 30M

ARRENDARE CASA CON GALPON y patio. Datos: Correo 9. Casilla 12 ó 19.

ARRIENDO CASITA $ 150. BRAvo N.o 670 (Providencia).

SE ARRIENDAN CASITAS CON todo servicio, una cuadra a la Nueva Vega. San Vicente 1356. Tratar en la misma casa. 30-M.

ARRIENDO CASA NUEVA. OBISPO Orrego 60.

ARRIENDO SITIO GRANDE PARA industrias. Irarrázaval 2928. M-30

$ 300, 350, 400 ARRIENDASE tres buenas casas, en barrio Estación, Ruiz Tagle 35, entre Alameda y Ecuador, cada una tiene seis piezas habitación, cuatro servicios, gran patio, etc.

SE ARRIENDA ESPLENDIDO chalet un paso Plaza Italia, toilette instalado, garage con pieza chauffeur. Varias casas desde $ 400 a $ 800. Tratar Seminario 60.

500 ARRIENDANSE BAJOS MOdernos 7 habitaciones, hall, toilette, patio, dependencias. Rosal 327. Próximos Cerro Santa Lucía.

$ 330 ARRIENDO CASAS CENTRAles, modernas, seis piezas, hall, toilette, servicio. General Mackenna 1536 y 1540, antes de Mapocho, entre San Martín y Manuel Rodríguez tratar: Santa Rosa 488.

200 Y 160 ARRIENDO BELLAVISta 221. Tratar: Dardignac 141. 2-J

$ 255, ARRIENDASE CASA SEIS piezas. Gorbea 2576. 1.o-J

$ 1,300 MENSUALES ESPLENDIdos altos, recién refaccionados, Alameda frente o Estado N.o 896, 7 piezas y servicios. Tratar: Alameda 404, de 11 a 1.

$ 295 ARRIENDASE CASA ALTOS elegantes, 5 piezas, dependencias. Alameda 2716.

OFRECEMOS EN ARRIENDO CAsas en distintos barrios desde 50 a 2,000 pesos. Visítenos antes de tomar en arriendo una propiedad. Oficina "Todo". Huérfanos 1059, piso 2o., oficina 23. 31-M

Departamentos

CASA MATRIMONIO SE ARRIENda departamento o dos piezas. María 415 altos, entrando por Lira. 29—M

FAMILIA HONORABLE ARRIENda un departamento. Huemul 648. 29—M

SE ARRIENDA UN DEPARTAmento para oficina. Sto. Domingo 586. 3-J

ARRIENDO DEPARTAMENTO piezas. Bascuñán 627. 29-M

SE ARRIENDA DEPARTAMENTO a la calle en casa de señora sola. Agustinas 1878, bajos. 29-M

ARRIENDO DEPARTAMENTO tres piezas, luz, cocina, en casa matrimonio solo. Rondizzoni 2142. M-30

A MATRIMONIO SOLO, SEÑORAS señoritas arriéndase departamento dos, tres piezas. Esperanza 734. 29-M

FAMILIA HONORABLE ARRIENda departamento independiente, muy asoleado, hall, baño completo, pensión familia, Santa Rosa 94. 30—M

$ 60 ARRIENDASE DEPARTAMENto dos piezas a personas sin niños. Avenida Matta 600 casa B. M—30

SE ARRIENDA EN ALTO DEPARtamento grande para familia. 80 pesos. Domeyko 2105. M—30

ARRIENDASE DEPARTAMENTOS independientes. Santa Rosa 353.

ARRIENDO DEPARTAMENTO DOS o tres piezas a persona sin niños. Tocornal 341.

ARRIENDO DEPARTAMENTO CAlle con sin muebles. Carmen 169. 30M

ARRIENDO DEPARTAMENTO A matrimonio. San Ignacio 868. 30M

CALLE ARRIENDASE DEPARTAmento, 40, pieza, amoblada. Rosario 715.

ARRIENDO ESPLENDIDO DEPARtamento o piezas, recién enceradas y empapeladas, con o sin pensión. García Reyes 531. 31-M

ARRIENDO DEPARTAMENTOS nuevos, higiénicos. Cochrane 545. 30-M.

DEPARTAMENTO CUATRO PIEzas, cocina, luz eléctrica. Roble 870, cerca San Pablo. 30-M.

$ 150 ARRIENDO DEPARTAMENto tres piezas. Nataniel 1169. M-30

ARRIENDO DEPARTAMENTO A la calle, con o sin muebles. Marcoleta 462.

ARRIENDO DEPARTAMENTO A la calle, Unión Americana 34 A.

Piezas

MATRIMONIO: LINDA PIEZA, balcón, un paso Delicias. Villavicencio 62. 30—M

ARRIENDASE DOS PIEZAS, PERsonas solas. Quinta Normal 3330. 30M

ARRIENDO PIEZA, SAN ANTOnio 265. 29M

PIEZA O DEPARTAMENTO arriendo, caballero solo. Providencia 973. 29-M.

PIEZA HIGIENICA CENTRALISIma con o sin muebles. Gálvez 149. 29—M.

CIENTO CUARENTA PESOS, DOS grandes piezas, calle, caballeros solos distinguidos. Maestranza 824. 29—M.

ARRIENDO PIEZAS A MATRImonios o personas honorables. Santo Domingo 2268. 30—M.

ARRIENDO PIEZAS CON PATIO independiente. Independencia 1859. M-29

PIEZA GRANDE PARA GUARDAR cajones, mercaderías y fierro necesítase que esté cerca del centro. Casilla 7540, Correo 8. M-29

ARRIENDO DOS PIEZAS. MONEda 1654.

CASA FAMILIA SE ARRIENDA, pieza grande a la calle para matrimonio o dos jóvenes. Catedral 2225. 31-M.

$ 70 PIEZA BALCON CALLE, LUZ, casa familia más barata otra interior, arriendo a empleado honorable en Jofré 353 A.

ARRIENDO PIEZAS CHICAS. SErrano 366. M—30

A PERSONA SOLA ARRIENDASE pieza. Cochrane 726, casa 20. 31-M.

NECESITO PIEZA RADIO ALAMEda del 3000 al 4000, familia extranjera. Dirigirse: Casilla 3393. a I. C.

ARRIENDO BUENA PIEZA A LA calle, caballero solo. Vásquez 205.

OFREZCO ELEGANTE PIEZA A señora honorable. Carmen 735. 30M

ARRIENDO LINDA PIEZA SERRAno 75. 30M

SE ARRIENDA UNA O DOS PIEzas para matrimonio, caballero solo. San Diego 411. 30M

COCHRANE 533, 9 PIEZAS, Y SERvicios, dos patios.

SE ARRIENDAN DOS PIEZAS A personas solas. Domeyko 1945. 31M

BONITA PIEZA, SAMA 1414, ESQUIna Amunátegui. 30-M

ARRIENDASE PIEZA. 12 FEBREro 50.

ARRIENDASE PIEZAS Y DEPARtamento especial para oficina. Bandera 161. Altos.

SE ARRIENDA UNA O DOS PIEzas, luz eléctrica, Madrid 1256.

ARRIENDO UNA PIEZA. GALVEZ 851.

ARRIENDO DEPARTAMENTO tres piezas, con luz. Aldunate 1145. M-31

EXTENSA PIEZA BALCON, DOS, tres personas solas, interior. San Francisco 158. 30-M

FAMILIA HONORABLE ARRIENda dos espléndidas piezas, baño anexo, con o sin muebles. Rosas 1290

ARRIENDASE PIEZA CON BALcón calle, a persona sola. Rosas 3143. 1.o-J

$ 45 ARRIENDO BUENAS PIEZA. Delicias 2465, casa 7.

ARRIENDO ESPLENDIDAS PIEzas a personas solas. San Pablo 2029. 1.o-J

ARRIENDASE DOS PIEZAS MAtrimonio o persona sola. General Mackenna 1711. 30-M

ARRIENDO DOS ESPLENDIDAS piezas a caballero solo. Alameda 2467. 31-M

ARRIENDASE PIEZA O DEPARtamento. Carmen 265. 30-M

Cuerpo de Bomberos

4.eme. COMPAGNIE DE POMPIERS —Reunión ordinaire du Conseil, Lundi 31 courant a 9.30 du soir. — Le secretaire. 31-M

12.a COMPAÑIA DE BOMBEROS "Chile Excelsior". — De orden superior cito a la Compañía a academia y ejercicio para el Domingo 30 del actual a las 8.45 A. M. Punto de reunión: Matucana esquina de Catedral. Se encarece muy especialmente la asistencia. Uniforme de trabajo. — El Ayudante.

12.—Compra y venta de casas y sitios

$ 10,000, $ 20,000, 30,000, 40,000 listos para primeras hipotecas. Oficina Jaramillo Arteaga, Bandera 236. 29M

20,000 VENDO, PERMUTO CASAquinta más de 1,000 metros para industria, central. Carrión 1534. 29M

VENDO, HIPOTECO CASA RENTA. Delicias 3922. 29-M

$ 46,000 VENDO CASA RECIEN concluída, dos patios, parrón, 8 piezas y arriendo. Tratar: su dueño: Sevilla 1288. 28-M

COMPRO CASA PARA REFACCIOnar hasta 45,000 pesos, con deuda, sin agentes. Arturo Prat 377, de 10 a 12 y 6 a 7. 29—M

COMPRO CASA PARA REFACCIOnar, de 15 a 25,000 pesos al contado, sin agentes. Arturo Prat 377, de 10 a 12 y 6 a 7. 29—M

VENDESE O ARRIENDASE LINDA quinta San Bernardo. Tratar: Londres 65. 28-M

$ 16,000, PRECIO REBAJADO EN que ofrezco la propiedad de gran porvenir Concepción 2008, frente al Parque, Arturo Ramírez, abogado. Bandera 60. 29-M

COMPRO CASA HASTA TREINTA mil pesos. Bandera 78, Martínez. 31-M

ARRIENDASE SITIO O VENDESE en San Diego cerca Aguada. Tratar: Ñuble 1453, esquina Aldunate. 30-M

COMPRO CASA HASTA $ 40000 barrio Providencia, Ñuñoa, próxima carros, $ 10,000 contado, resto facilidades. Dirigirse: A. M., casilla 2602. 30—M.

VENDO DOS CASAS. VIVACETA 750. M-29

VENDO CHALET, MUY COMODO, construcción primera clase, carros puerta. Purísima 315. 30-M.

VENDE CASA GRANDE, GALPON, jardín, central. Porvenir 618. 30-M.

COMPRO PROPIEDAD HASTA 35 mil pesos. Ofertas: Casilla 862. 30-M.

POR VIAJE VENDO LINDA PROpiedad central, dos pisos, renta todo confort. Aproveche. Serrano 657.

GRAN POBLACION, AVENIDA GEneral Valásquez Avenida de 60 metros ancho, entre calles Chorrillos y Antofagasta, cinco cuadras, góndolas Pila. Estamos realizando 200 lotes terrenos gruesos, facilidad, alcantarillado, prolongación agua potable, luz eléctrica y fuerza. Terrenos a propósito empleados ferrocarriles y particulares, obreros, industriales y personas que deseen vivir cerca Estación Central. Sitios 10 por 30 o frente, que desee, pagaderos en cinco años, parte sin intereses. Sitios valores 3,200 a 5,800, págase contado lo que desee, resto cuotas $ 50 mensuales. Puede usted vivir gratuitamente. Sin pagar arriendo. Todo pago es economía. Atención especial en la misma Población. Sábado, tarde, todo el Domingo y festivo. Mayores datos. Huérfanos 1059, oficina 2. Cornelio Aravena y Manuel Valenzuela.

$ 58,000 VENDO GRAN PROPIEdad esquina altos y bajos, comercialísima, fachada ladrillos, carros puerta, renta $ 8,000 anual, otra esquina grande para renta, fachada ladrillo, toda arrendada, produce 600 pesos mensual, véndola solamente $ 48,000. Forma de pago mitad contado mitad plazo. Tratar: su dueño. San Pablo 2055. 30-M.

SE VENDE LINDA QUINTA EN Peña Blanca, $ 30,000, otra en Valparaíso, $ 40,000. Tratar: San Isidro 571. I. G. de 1 a 2 P. M. 31-M.

SITIO 2,700 METROS, MUY CERca calle Exposición con frente a Salas Errázuriz y Francisco Huneeus, también se vende en sitios chicos. Tratar: Molina 957.

$ 45,000 VENDO LINDO SITIO, EL modelo del barrio, higiénico, todo de concreto, central, renta $ 7,000 anual, facilidad pago. Martínez de Rozas 2849, dueño. San Pablo 2055. 30-M.

$ 3,700 VENDO CASITA CHICA, pieza galpón. Verla: Av. Silva 170. Tratar: Huemul 1695.

INDUSTRIALES, LINDO SITIO, muy bien situado para cualquier industria cerca Estación San Diego, vendo mitad de su valor. Tratar: Chiloé 1890. M-31

50,000 VENDO CHALET UN PISO, gran terraza, hall, cinco habitaciones, tres servicio, gran jardín calle, sitio interior, parrón, árboles frutales, gallinero. Situado, tratar dueño Vicuña Mackenna 1332, una y media cuadra pasado Matta.

$ 86,000 LA MEJOR SITUACION comercial de San Pablo, esquina con dos grandes almacenes y habitaciones sólo se paga el terreno. Puente 558, de 4 a 6 P. M. 30-M

$ 66,000 CENTRALISIMA, A DOS cuadras Plaza de Armas, construcción sólida, seis piezas, servicios, patio y fachada estucada. Puente 558, de 4 a 6 P. M. 30-M

COMPRO CASA PROVIDENCIA O Ñuñoa, hasta 60,000. Echaurren 444. M—30

COMPRO CASA DE 20 A 40 MIL pesos, mitad al contado, saldo mensualidades. Desde Carmen a Vicuña Mackenna, de Alameda a Av. Matta. Dirigirse por carta a Sta. Isabel 209.

$ 65,000 VENDO EN ÑUÑOA, AVEnida Holanda 390, quinta de 700 metros plantada, chalet, 2 pisos, 14 departamentos. 31-M

VENDO PROPIEDAD AVENIDA Chile, 777. Tratar: Avenida Chile 799. 31M

VENDO CASITA 4 PIEZAS Y COCIna, Avenida Chile 327. 30-M

VENDO PROPIEDAD PARA CITE o corral, de carrera. Calle Antofagasta 2153. Entre Beauchef y Club Hípico. 30-M

45,000 VENDO CASA NUEVA MOderna, fachada estucada, cinco piezas, dependencias, dos patios, toilette, hall, Maestranza 1382. 30M

COMPRO CASITA 16,000 AL CONtado, barrios Independencia, Recoleta, escribir: Vera 556. 30M

$ 82,000 VENDO CHALET NUEVO, todas comodidades en Avenida Seminario. Sin agentes. Vicuña Mackenna 216. 30-M.

CON $ 15,000 CONTADO VENDO casa dos pisos independientes, 10 piezas, dependencias, baño, hall. Deuda bancaria. Precio $ 90,000. Dueño: Riquelme 960. 31-M.

13.—Compra y venta de negocios

CON FECHA 25 de MAYO DE 1926. —He comprado el negocio a don Valentín Berne. No respondo de cuentas pasado ocho días.—Mercedes Díaz v. de Lira. M—30

VENDO PELUQUERIA CON DEREcho posesión. San Alfonso 177. 29—M.

ANTIGUO ALMACEN ABARROTES y bodega vendo. Ecuador 3415. 29—M.

PANADERIA VENDESE CON Buen amasijo. Independencia 516. 30M

SE VENDE BUEN NEGOCIO, 15,000 más o menos, clientela formada y buenas utilidades. Tratar: de 12 a 2 y media. Loreto 206. 30M

POR FALTA DE CAPITAL SE vende una bodega de frutos del país. Espléndido y barato local. Excelente clientela. Tratar: Avda. Matta N.o 778. 29—M

PELUQUERIA OCASION VENDO urgentemente. Castro 596. 29-M.

POR VIAJE VENDO PASTELERIA puesto de pan. San Pablo 2318. 29-M.

EN EL MEJOR TIEMPO VENDO carnicería buena venta, buena casa habitación. Independencia N.o 1110. 29-M

NEGOCIO DE ABARROTES BUEna situación, poco capital, véndese. Nataniel 299. 29M

ANTIGUA LAVANDERIA SITUAda barrio central negocio espléndido arriendo barato, véndese por asuntos de familia. Tratar San Pablo 2642. 29-M

FRUTERIA Y FLESTO VARIOS, vendo. Bascuñán 529. 29-M

VENDO NEGOCIO POCO CAPITAL por viaje. Santa Isabel 320. 29-M

URGENTE VENDO NEGOCIO REgalado. Franklin 987. 29-M

VENDO ESTABLO CON GRAN LOcal para criadero de aves, para pasto, góndolas, almacén, depósito licores. Contrato cuatro años. Tocornal 1645. 29-M

VENDO UN BAR CHICO, MUY BArato. Tratar: Sama 1198. 29-M.

VENDO ESPLENDIDO NEGOCIO de cristalería y loza. Poco capital. Muy buenas ventas comprobadas. Local con habitaciones. Diez de Julio 228. 29-M.

VENDO POR NO PODER ATENDER un almacén y chanchería con buenas ventas. San Diego 2250. M-30

VENDO NEGOCITO VARIOS. GAY 2532. 30-M.

VENDO PENSION, MUCHO PORvenir o acepto socia. Coquimbo 1170. 30-M.

MAGNIFICO ALMACEN ARRIENdo en Alameda al llegar a Plaza Italia. Tratar: Merced 80. 1.o-J.

NEGOCIO SERIO ENTRARIA CON 2,000 pesos. Referencias: Casilla N.o 6079. M—30

EN TRES MIL PESOS VENDO INdustria muy lucrativa. San Pablo N.o 4198 M—31

VENDO LAVANDERIA. ROGELIO Ugarte 1250 M—30

SE VENDE POR ENFERMEDAD de su dueño, pensión Victoria. San Diego 122. 31-M.

ACREDITADA PASTELERIA VENdo. Agustinas 2593 esq. Cueto. 30-M.

OCASION: VENDO LAVANDERIA, buena situación. Lira 542.

VENDO PASTELERIA PUESTO pan cigarrería, anexo. Licores instalado, 7 años. San Pablo 1737. 30M

VENDO NEGOCIO MENESTRAS poco capital. Tratar: Picarte 201. 30-M

CARNICERIA CON VENTA DE 200 a 600 pesos diarios, buena entrega, vendo, para tratar: diez de Julio 444, de 2 a 4 P. M.

PELUQUERIA VENDO OCASION, San Pablo 1683, Peluquería Tokio.

LIRA 650, TIENE EN VENTA SIN cobrar comisión: hoteles, panaderías, almacenes, industrias, bares, carnicerías, pensiones y toda clase negocios garantidos. 7-J.

VENDO CUATRO CIGARRERIAS. Puente 880.

FRUTERIA Y VERDULERIA VENdo baratísima por no poder atenderla. San Pablo 2483. 30-M.

$ 15,000 VENDO BODEGA FRUTOS del país con almacén achentelado, venta diaria $ 400, la mejor situación comercial, local sumamente grande, entrada carruaje. San Pablo 2055. 30-M.

¡¡ESPLENDIDO NEGOCIO!! SOCIO con 30,000 pesos necesito, para buen negocio de artículo de gran consumo, con varias sucursales. Pago utilidad mensual de $ 1,200 pesos. Garantizo el capital con el negocio. Envíe su dirección a "Extranjero". Correo Central.

SE VENDE UNA CIGARRERIA O se arrienda. Independencia 972. 29M

SE VENDE PASTELERIA CERCA de teatro, por enfermedad. Avenida Matta 975. M-30

VENDO PENSION O TRASPASO local para industria, arriendo $ 90. Avenida Matta 873.

VEGUITA Y COCINERIA INSTAladas en barrio muy comercial, tengo encargo de vender muy barato. Morandé 811.

OCASION VENDO SALON DE BIllares con cinco billares, cafetería, refrescos y lustrín, gran galpón de zinc, todo en 5,000 pesos. Eyzaguirre 1036. 30-M

VENDO NEGOCIO ABARROTES, poco capital; buena situación, o instalaciones con derecho local. Padura 499.

VENDESE NEGOCITO BARATO.— Gálvez 260.

VENDO PENSION TALCA, CON DErecho casa y pensionistas. Romero 2823.

VENDO ALMACEN POCO CAPItal; arriendo barato, lado varios establecimientos. Datos: Martínez Rozas 3235.—Bernardino Canales.

VENDO ALMACEN CON DEPOSIto de licores, poco capital. Buena situación. Arriendo barato, por conclusión de negocio.—V. S., casilla 1605. 29—M.

DEPOSITO VINOS, CHICHA, CERveza, vendo bien, surtido local grande. Cuevas 1288. 30M

VENDO DEPOSITO VIDRIO O SUS instalaciones, por no poderlo atender. San Diego 1004. M-30

CABARET RESTAURANT, CO. buena clientela. Doy a prueba, po cualquier precio, véndese por no poderlo atender, arriendo barato. San Pablo 2412. 29-M

BILLARES Y PASTELERIA VENdo con facilidad de pago. Delicias 4003. 29—M.

15.—Compras y ventas varias

MANIQUIES ULTIMOS MODELOS rebajados de precio vendo. Fábrica, Rosas 1869. 30M

MANI TOSTADO $ 2.60 KG. STA. Rosa 296. 8-J.

COMPRO TIPOS 16, 20, 24 TITULAres y materiales de imprenta, de ocasión. Tarapacá 1021. 29-M

ALAMBRE DE VIÑA USADO, VENdese. Viña Vial. Llano Subercaseaux 29—M.

A LAS DUEÑAS DE CASA SE vende leña seca y picada, por quintales a $ 7. Parque Cousiño al lado del Dancing Park. 29-M.

EN CONSIGNACION RECIBE NEgocio centralísimo, artículos chicos. Correo 8. Casilla 7523. 29-M

SE VENDE UNA BATERIA DE ocasión, en perfecto estado y gatitos persa. Herboso 728. 29-M.

VENDO OCASION PUPITRE OFICIna $ 40; estufa eléctrica, tres tubos, $ 50; divisiones barnizadas oficina, $ 40. San Francisco 633. M-29

VENDO FONDO COBRE. PRIETO 1355, casa 9. M-29

COMPRO FONDO COBRE FIERRO con llave 100 a 200 litros. Sargento Aldea 453 esquina Tocornal. 20—M.

800 SACOS CEBADEROS, PAPEros, carboneros, realizo a $ 1.30. Rosas 2112. M-29

ABRAZADERAS BRONCE ELECtricas, realizo. Blanco Encalada 2765. 29-M

REVOLVER COTT. DEL SIETE. vendo 100. Mapocho 1584.

VENDO RICA ESCOPETA MARCA Krupp. San Isidro 635. 30-M.

SE VENDE UN HORNO PARA HAcer trabajos de pastelería. Huérfanos 2812. 30-M

CARBON DE QUILLAY, $ 9.50 SAco a domicilio. Copiapó 330. Avenida Matta 554. 31-M

LEÑA, LAMPAZO, ALAMO, POR carretadas vendo a domicilio. Lira 698. 31-M

REGALADO VENDO BANCOS [illegible] colares. Sotomayor 625.

OCASION VENDO CALENTADOR leña y gas. Sotomayor 625.

VENDO MEDIDOR GAS. PUENTE 637. lado derecho.

COMPRO COCINA ECONOMICA grande, arriendo o compro uno o dos billares, Buen estado. Chiloé [illegible]

NOASH FORD LA GRANJA, [illegible] ca $ 35 los 100 kg. a domicilio. Sangre, grano, mezcla concentrada, conchuela, carbón, etc. Irarrázaval 1729. Teléfono 152, Ñuñoa. Despachos rápidos.

COMPRO CAJA DE FONDOS DE ocasión, medidas interiores aproximadamente, 56 x 48 x 42, [illegible] mar en cuenta los cajones. Pago contado. Casilla 1342.

¡¡GRAN LIQUIDACION!! BAÑOS fierro enlozado, lavatorios, bidets, calentadores, urinarios, lluvias, [illegible] platos fierro enlozado, excusados. Almacén Sanitario. Chacabuco [illegible]

BOMBONERAS FINAS PARA FIEStas sociales. Bascuñán 457.

ROMANA 500 KILOS, BALANZAS dos platillos, vendo. San Alfonso [illegible]

ROMANA FAIRBANKS, DE 300 K[illegible] los. Un bambú grande vendo. Rosas 3095.

16.—Dentistas

DENTADURAS ARTIFICIALES [illegible] do sistema, composturas en horas. Consultas gratuitas. Facilidades pago. Lira 803.

17.—Escuelas de choferes

ESCUELA DE CHAUFFEURS Mecánica, atendido por mecánico alemán. Larraín y Cía., Garage Maipú 79.

ESCUELA PRACTICA CHAUFfeurs mecánicos; cursos rápidos varias marcas, diurnos, nocturnos. Vicuña Mackenna 456, Arredondo. 31—Jn

18.—Extravíos y hallazgos

RELOJ DE SEÑORA CON LAS iniciales M. S. C., perdido el [illegible] ves se gratificará a quien lo entregue en Santo Domingo 1431. M-[illegible]

19.—Empleados para comercio y oficinas. (Pedidos y ofrecidos)

¡JOVENES ACTIVOS! NECESITAse para vender producto conocido, de fácil venta, que deja el [illegible] por ciento. Fianza, diez pesos. [illegible] do 15.

SEÑORITA PARA VENDEDORA necesito. San Pablo 2215. [illegible]

VENDEDOR FRUTOS DEL PAIS con experiencia en el ramo, necesito. Huérfanos 1273. Exijo referencias.

SEÑORITA BUENA LETRA, SEPA aritmética, contabilidad, necesita para oficina, centro. Maestranza 1432.

JOVEN 14 A 15 AÑOS SEPA ALGO almacén. Recomendaciones. San Diego 2172.

DACTILOGRAFA NECESITO, TRAtar, Maestranza 1314, de 9 a 12 A. M.

NECESITASE 3 SEÑORITAS PARA vender dulces. Teatro Comedia.

VENDEDORES PARA TARJETAS postales con vistas de Santiago, necesita. San Antonio 421.

NECESITO SEÑORITA PRACTICA contabilidad. Cochrane 434.

VENDEDOR DE ABARROTES CON muy buena letra y buenos cálculos. Dirigirse en carta manuscrita. Inútil escribir sin tener experiencia efectiva y muy buenos certificados de competencia. Casilla 4739.

SEÑORITA CON FIANZA EFECTIva $ 1,500, informes necesito, sueldo $ 200 y 10 o|o comisión. Inútil presentarse sin estos requisitos. Central: J. A. T.

SEÑORITAS PRACTICAS VENDER domicilio artículo útil. Sueldo, [illegible] rro. Prat 733.

AGENTES, HOMBRES O MUJERES para la contratación de seguros de vida en general, y de empleados particulares, necesítanse. Bandera 239.

CALCULADOR. JOVEN CON BUEnos conocimientos de matemáticas superiores, cálculo diferencial, ecuaciones superiores, cálculo de probabilidades y con afición a estadística se necesita para empleo permanente. Escribir dando pormenores e indicando sueldo que se espera a: Matemático, Casilla 21 V, Valparaíso.

20.—Frutos varios. (Compra y venta)

UVA CUYANA 25 CENTAVOS KILO Almacén "Milán", Larraín esquina Egaña, Ñuñoa, Los Guindos.

Talajes.

POTREROS BIEN ALFALFADOS [illegible] cerrados, cerca Matadero, ofrezco [illegible] Ejército 266.

21. — Haciendas, fundos, chacras y terrenos. (Compra-venta y arrendamientos)

NECESITAMOS ARRENDAR FUNdo, zona central, hasta Curicó [illegible] non: 20 a 30 mil pesos. M. I. [illegible] de Matte 180.

VENDO CHACRA PARA POBLAción, regada abundantemente, [illegible] eléctrica, etc., carros y góndolas a la puerta, 15 minutos de Plaza de Armas, tratar José Less. [illegible] 3850.

DOCE MIL METROS REGADOS Pedro Valdivia, arriéndase. [illegible] nos 947.

22.—Hoteles y pensiones

ARRIENDASE PIEZAS, BUENA pensión, casa honorable, Santa [illegible] 671.

PENSION FORNOS, PIEZAS [illegible] ra pasajeros, desde 3 pesos. [illegible] Diego 117.

PIEZA, PENSION. SANTO DOMINgo 1436.

UNA O DOS PIEZAS COMPLEtamente independientes con o sin pensión arriendo en casa de familia. Huérfanos N.o 2645.

GRAN PENSION ITALIANA San Antonio 633, entre Santo [illegible] go y Monjitas, por día, [illegible] arriendo departamentos con o sin muebles, con pensión o sin [illegible] cios sin competencia. Cocina [illegible] rapid. Baños, Higiene, confort.

FOREING COUPLE OR [illegible] lemen will fin confortable [illegible] exeilent food monthly [illegible] ders. Casa residencial. [illegible] Personal management of the [illegible] tor. Antonio. Fernando.

FOREING COUPLE, OR GENTLEmen will find confortable furnished bedrooms, baths. Expellent food. Monthly table boarders. Casa Residencial Estado 75. Personal manadgement of the proprietor Antonio Ferrando. J 2

COMODAS PIEZAS A LA CALLE amobladas con pensión. Argomedo 315. 3—Jn

PENSION PIEZAS AMOBLADAS, días, meses. San Diego 110. 3-J.

SE ARRIENDAN PIEZAS AMOBLADAS con o sin pensión. San Pablo 1641. 29—M.

PENSION POR MESES A DOMICILIO. San Miguel 93. 30M

DELICIAS 2224 ESPLENDIDAS PIEZAS pensión, familia. 30M

ALAMEDA 2232 OFRECE LINDAS piezas con pensión, también de mesa y a domicilio. Precios módicos.— 29—M

ESPLENDIDA PIEZA PENSION arriendo. Casa honorable. Delicias 2726. 3—J.

DELICIAS 975, PIEZAS AMOBLADAS, pensión, caballeros honorables. 5M.

PIEZA CALLE AMOBLADA PENSIÓN, Nataniel 219. 30M

RESIDENCIA FRANCESA, PIEZAS con pensión a matrimonio honorable. Ahumada 56. 30M

PIEZAS CON PENSION, ARRIENDO. Doy pensión de mesa. Nataniel N.o 247. 29M

MATRIMONIO HONORABLE Arrienda pieza con pensión a matrimonio o personas solas. Marín 241.

PRAT 169 ARRIENDO PIEZA CON pensión. 2—Jun

LINDAS PIEZAS PENSION. SAN Martín 509, esquina Catedral. 30-M

PIEZA BALCON CALLE CON O sin pensión. Nataniel 820. 29-M.

ARRIENDO PIEZAS CON BUEN pensión. Matucana 99.

PIEZA CALLE CON PENSION, Prat 187. 31-M

SE DA BUENA PENSION, CASA española, mes 120, piezas desde $ 3. San Diego 496, Hotel Latino. 30-M

ARRIENDO PIEZA PENSION. Santa Filomena 119. 31-M

ARRIENDO PIEZAS CON PENSION San Francisco 323. 31M

ALAMEDA 777 CENTRAL ARRIENdase piezas pensión. 29M

PIEZA PENSION, MATUCANA 34 B, una cuadra Estación Central. 29-M.

A MATRIMONIO ARRIENDASE pieza balcón calle, buena pensión. San Antonio 40. M-30

SAN FRANCISCO 131. ARRIENDO pieza amoblada con o sin pensión. M-29

DEPARTAMENTO O PIEZAS; doy pensión. Freire 590. 30—M.

PIEZA CON PENSION OFRECE. Nataniel 178. J-1.o

ARRIENDO PIEZAS CON O SIN muebles o pensión. Marín 189. M-30

EN CASA PARTICULAR SE arrienda una pieza amoblada, con o sin pensión. Matucana 818, altos. M-30

PENSION, PIEZA AMOBLADA, balcón, desde 140. Por días, meses. 2015. M-30

ARRIENDO PIEZAS CON PENSIÓN casa familia honorable. Precios módicos. San Diego 849. J—3

ARRIENDASE PIEZAS, BUENA pensión y departamento para profesional, casa honorable. Santa Rosa 671. M-30

ARRIENDO SALON CALLE, PIEza con pensión. 29-M

BUENA PENSION, LINDAS PIEzas. Campo Marte 79. 29-M

ARRIENDO PIEZA AMOBLADA con o sin pensión. Bilbao 96. 29-M

ARRIENDASE LINDAS PIEZAS calle, buena pensión matrimonio (familia alemana). Brasil 70. 29-M

PIEZAS PENSION, ARRIENDANse. Claras 144. 30—M

PIEZAS CON PENSION, CONDOR 1312. 30—M

ARRIENDO DEPARTAMENTO CON pensión. Rosas 1685. 30M.

EN CASA DE MATRIMONIO SOLO arriendo una o dos piezas, con pensión. Maestranza 1447. 30-M.

CABALLERO, MATRIMONIOS, prefiero extranjeros, central, con sin pensión, todos con balcón. Precios módicos. Claras 518.

FAMILIA OFRECE PIEZA PENsión a matrimonio. San Pablo 1696. 30-M.

ARRIENDO: GRANDES, ASOLEAdas piezas, con pensión con o sin muebles. Compañía 2593. M—30

DESEA COMER BIEN, AHORRAR dinero y molestias? Pida su comida a domicilio casa particular. Catedral 1867. M—31

ARRIENDO PIEZA, MUEBLES pensión casa respeto. Rosas 2987. Jun—2

CASA MATRIMONIO SE ARRIENda departamento o dos piezas, con o sin pensión, María 415. Altos entrando por Lira M—31

ARRIENDASE PIEZA CON PENsión Nataniel 340. M—30

ARRIENDASE DEPARTAMENTO, piezas en casa de lujo, con pensión. Nataniel 291. Jun—1

60 PESOS PIEZA CON LUZ, CON sin pensión. Libertad 92, llegar Moneda. 30-M.

EN CASA EXTRANJERA SE arrienda una pieza grande amoblada con dos camas con desayuno y dos piezas para caballero solo. Tratar en Miguel Claro 174., Providencia. 30-M.

PENSION DE MESA Y A DOMICIlio, casa de familia. Rosas 2044. 31M

PIEZA AMOBLADA PENSION MAtrimonios, caballeros. Catedral 3119. 31-M

DEPARTAMENTOS PENSION. Agustinas 2066. 31-M

ARRIENDO PIEZA AMOBLADA con pensión. Arturo Prat 22. 30M

ARRIENDANSE ESPLENDIDAS piezas amobladas, balcones, excelente pensión. Gálvez 179. 30-M

ESPLENDIDA PIEZA, COMIDA Familia. Miraflores 124. 30M

DOS JOVENES NECESITAN PENsión, mesa barrio Recoleta. Prefiérese casa sin pensionists. A. C. Casilla 2757.

FAMILIA OFRECE DEPARTAMENto calle con sin pensión. Recoleta 287.

BUENA PENSION DE MESA. PREcio conveniente. Serrano 79.

DOS O TRES PIEZAS ASOLEADAS, baño anexo, matrimonio, caballero, con pensión con sin muebles. Avenida Monsolín. Chalet 12. Providencia.

SAN ISIDRO 127, SE ARRIENDAN espléndidas piezas amobladas con pensión. 30-M

DEPARTAMENTO PIEZA CALLE, pensión. Nataniel 180. M-30

ATENCION, PASAJEROS, GRAN hotel Buenos Aires, ciento cincuenta piezas amobladas, desde $ 3 diarios. Delicias 2921. 30-M.

ARRIENDASE PIEZA, CON PENsión. Romero 2949. 30-M

SE ARRIENDAN PIEZAS, CON pensión. Huérfanos 3172. Precios módicos. 31-M

ARRIENDO PIEZAS, CON PENsión. Romero 2823.

ESPLENDIDAS PIEZAS, ABUNtes comidas. Rosas 1355.

PENSION CON PIEZA. GENERAL Mackenna 1711. 2-J

23.—Instalaciones y accesorios para negocios. (Compra y venta)

REGALO INSTALACION COMPLEta de peluquería, Delicias 107. 29-M

SE VENDE VITRINAS. TRATAR Ahumada 130. 30-M

VIDRIERAS, ESTANTERIAS VENdese. Bellavista 231. M-29

COMPRO OPORTUNIDAD UTILES botica. Maestranza 1432.

VENDO MOSTRADOR, ESTANTEría, romana palanca, 500 kilos. Sama 1140.

REGALO MOSTRADOR Y ESTANte cantina. San Francisco 310.

24.—Instrucción y educación. (Colegios, Academias y profesores)

ENSEÑANZA COMERCIAL. "INSTItuto Pinochet Le Brun". Huérfanos 1657. Junio 14

CURSOS RAPIDOS, DIURNOS, NOCturnos, de comercio.—Secciones independientes: jóvenes, señoritas.— Cursos individuales: Contabilidad, Taquigrafía, Idiomas. Cursos por correspondencia. Escritura máquina, diez pesos. Excelente profesorado. Diplomas legalizados. Instituto de Contabilidad. Santo Domingo 831. J-11

INGRESE Ud.

Cursos rápidos de Contabilidad, Taquigrafía, Redacción Comercial, Inglés, Francés, Derecho Comercial, Aritmética Mercantil y Escritura a Máquina.

Profesorado especialista. Diplomas legalizados. Cursos colectivos e individuales. Funcionan cursos matutinos para jóvenes, 3 tarde para señoritas, vespertinos y nocturnos para empleados.

INSTITUTO AMERICANO DE COMERCIO

Bandera 154, segundo y tercer pisos, SANTIAGO

INSTITUTO SAN MARTIN, SAN Martín 64. Recibe internos, mediopupilos, externos. Kindergarten, preparatorias, humanidades. Exámenes válidos en el establecimiento. 31-M.

ACADEMIA DE CORTE Y CONfección, Puente 562. Continúan con verdadero entusiasmo las inscripciones para titularse. Cursos rápidos, mañana y tarde. Córtase moldes sobre medida, confecciónase trajes y sombreros. Mme. Briant. 30-M.

SE DAN CLASES PARTICULARES y a domicilio, Normalista. Maruri 1134. 29-M

PROFESORA PIANO, GUITARRA, hace clases $ 15 mensuales. San Francisco 761. 29-M.

PROFESORA PIANO, GUITARRA, hace clases $ 15 mensuales. San Francisco 761. 30M.

A SEÑORITA O JOVEN ENSEÑAría matemáticas en cambio francés. Casilla 2440. M-29

PROFESOR FRANCES PARA ENseñar este idioma, necesito. Casilla N.o 2923 M—30

PROFESORA INGLES ESTUDIOS, Inglaterra. Catedral 2453. 30M

LICEO CHILENO DE SEÑORITAS, Plaza Yungay. Humanidades, exámenes válidos, en el establecimiento. Preparatorias, kindergarten, Internado. Externado. Medio Pupilaje. 1.o-J

CONTABILIDAD, TAQUIGRAFIA, idiomas, dactilografía, enseñamos rápidamente. Tardes funcionan únicamente cursos para señoritas. Instituto Comercial. Agustinas 1060.

DESEO TOMAR PROFESORA DE guitarra. Molina 339.

PROFESORA DE MATEMATICA, castellano, hace clases particulares, prefiere alumnas de las Monjas Francesas o Inglesas. Correo Central.—C. B. 30-M.

PROFESORA E INGLES TITUlada americana. Amunátegui 763. 31-M

CLASES DE FRANCES COLECTIvas y a domicilio. Santa Isabel 370. 30-M

25.—Instrumentos musicales, afines y accesorios. (Compra-venta y composturas)

$ 1,400 PRECIO DE VERDADERA ocasión, piano alemán chico, lindas voces, armadura metálica. Carmen 1387. 30-M.

PIANO REGALO, 550 PESOS. SErrano 377. 30—M

VICTROLAS DE TODOS MODELOS con facilidad de pago, entrega inmediata. San Pablo 2215. 25-J

DISCOS: TODAS LAS SEMANAS recibimos novedades. San Pablo 2215. 25-J.

VICTROLAS, GRAMOFONOS, COMposturas económicas, repuestos legítimos. San Pablo 2215. 25-J.

DISCOS VICTOR TODAS MARCAS, desde $ 4, llegaron últimas novedades. Cambio discos usados, rotos por nuevos. Máquinas Singer, Victrolas, vendo, facilidades pago. Repuestos en general, composturas económicas. Voy a domicilio. San Pablo 2786. 29—M

PIANO IBAK VENDESE. TARAPAcá 812. 30-M

SE VENDE UN PIANO IMPORTAdo. Ejército 384. 30-M

PARA VICTROLAS: LLEGARON motores completos, brazos, diafragmas, cuerdas, agujas y toda clase repuestos. Precio Fábrica. San Pablo 2215. 6-J.

RICO PIANO ALEMAN FLAMANte vendo, muy barato. Dávila 710. 30-M.

RICA VICTROLA BRUNSWICK, vendo ocasión. Alonso Ovalle 1159. M—30

VIOLIN ANTIGUO, SIGNATURA ilegible, 650 pesos, vendo. Pedro Valdivia 629.

Mecánicos especialistas en Tractores "FORDSON"

NECESITA CARLOS ORREGO Y CIA. LTDA., ALAMEDA ESQUINA GALVEZ

Inútil presentarse sin muy buenas referencias

30—M.

VIOLONCELLO 3|4 PERFECTO ESTADO, se vende. Echeverría 997. 30M

PIANO "ERARD" 1|2 COLA SE vende: Echaurren 997. 30M

PIANO RICAS VOCES PERFECTO estado garantido realizo 750. Verlo de 10 a 12. García Reyes 744. 30M

$ 80 VICTROLA PERFECTO ESTAdo, vendo, San Diego 291.

27.—Medicina y Farmacia

¡¡GRATIS!! ENFERMOS SOLICIten folleto sobre el maravilloso Té Araucano. (La mejor y más sabia combinación científica de yerbas medicinales). Cura radicalmente estómago, estitiquez, riñones, reumatismo, vejiga e intestinos. Casilla 5052. Julio 18

SIFILIS, GONORREA, CONSULTAS gratuitas 1-6. Nocturna 8.30-10. Clínica doctor Cifuentes. Sto. Domingo 1953. 26-J.

CURACIONES, INYECCIONES desde un peso. Carmen 193. 29—M.

TRATAMIENTO DE LAS ENFERmedades de trascendencia social, por las obleas de Gambeol, a base de protocloruro de mercurio. Se remite folleto gratuito, pidiéndolo a Productos Gambeol, casilla 1495. Valparaíso. 26-J

BALSAMO DERET, ALIVIO INMEdiato, reumatismo, neuralgias, torceduras, lo mejor, $ 1.90 frasco. Botica Belga. M-29

BOTICA BELGA, ATIENDE CON preferencia el despacho de recetas, a sociedades obreras y les hace descuentos a sus familias. 29-M

BOTICA BELGA, SIGUE CON SUS bajos precios atrayendo enorme concurrencia. M-29

BOTICA BELGA, SAN DIEGO 591, esquina Eyzaguirre. Continúa sirviendo su numerosa clientela con sus servicios de farmacéuticos experimentados. M-29

LA PRIMERA FARMACIA DEL Barrio, ¿la conoce usted? Es la Botica Belga. San Diego esquina Eyzaguirre. M-29

PERFUMERIA, REMEDIOS EXtranjeros, recetas, despacha fuera de competencia. Botica Belga. M-29

ECONOMICE USTED DINERO Y salud. Botica Belga. despacha bien, pronto y barato. M-29

TOS, BRONQUITIS, RESFRIADOS, influenzas, ronqueras, cura rápido Píldoras Phamell, $ 2.40 caja. Botica Belga. San Diego esquina Eyzaguirre. M-29

¡NO OLVIDAR! "NO MAS TOS" (Jarabe) cura pronto tos convulsiva, tos rebelde. Base: creosota, Bromoformo, Codeína y jarabes balsámicos. Daube y Boticas Jun—1

BOTIQUIN HOMEOPATICO ALEmán, legítimo, completo vendo ocasión. Carmen 735. 30M

URETROL Y VEGICAL, CURAN la gonorrea en cuatro días. Droguería Daube. 30-M.

28.—Materiales de construcción. (Compra y venta)

PUERTAS, VENTANAS, MAMPAras, galerías. Precios sin competencia "La Norteamericana", San Pablo 1884. 9-J

SE VENDEN TEJAS, HUERFANOS 1933. 29M.

LADRILLOS, MURALLAS FISCAles, primera clase tengo listo para netrega. Héctor Madariaga, Chiloé 1678. 29—M

SE VENDEN MAMPARAS. SANTO Domingo 586. 3—J.

250,000 LADRILLOS FISCALES Y 80,000 ladrillos muralla vendo. Barraca San Miguel, San Diego 2290. 29—M.

SE VENDE TRES VENTANAS CON reja de fierro. Nataniel 341. 31-M

LADRILLOS REFRACTARIOS marca "Race" para hornos de alta temperatura vende Castro 78. 30—M.

$ 8.20 PLANCHA FIERRO ACANAlado negro para techo, realiza. Bandera 827. M-31

MARMOLES DE TODOS COLORES para muebles, construcciones, sepulturas vende Castro 78. 30—M.

CANALES, CAÑONES, CABALLEtes, realizamos Chacabuco 31. 29-M

TEJAS USADAS VENDO VARIOS miles, doy puestas domicilio. República 24. 29-M

PARQUETS EN LINGUE FILEteado con ébano o nogal americano en distintas figuras desde $ 23 metro cuadrado, trabajos enteramente garantidos. Fábrica en Aldunate 1143, entre Avenida Matta y Valparaíso. 30-M

4,500 VENDO MEJORAS, 7 PIEZAS muy bien situadas con arboledas frutales. Aldunate 1738. Tratar: Huemul 1695.

6,000 ADOBES VENDO A $ 200 MIL. San Ignacio 1732. M-30

29.—Máquinas, motores, afines y accesorios. (Compra-venta y composturas)

HARNEROS TODAS CLASES Ofrece fábrica: Cumming 861. 31—M

COMPRO BATIDORA PARA MANteca, capacidad de 100 a 200 kilos.— Lira 1706. 31M

FRAGUA PORTATIL, MAQUINA cilindro revolvedora, prensa hidráulica, varios molinos transmisión, noleas, correas, vende. San Diego 482. 30-M

MAQUINA GASIFICADORA DE COlumna con poco uso, compro. Casilla 579. M-29

CORREAS IMPORTADAS BALATA de 2 por 12 pulgadas, cuero de 2 por 4 pulgadas realiza Castro 78. 30—M.

CEPILLADORA, ESPIGADORA, EScopleadora vendo barato, por conclusión fábrica. República 621. 31-M.

MAQUINARIA PARA JABONERIAS ofrezco, de ocasión. Casilla 335[illegible]. 31-M.

MAQUINA TEJER MODERNA Y máquina coser Singer, flamantes, vendo ocasión. Carmen 735. 30M

OCASION VENDESE PRENSA pedal cuarto Mercurio, Vicuña Mackenna 1445. 30-M

PRENSAS Y SARGENTOS SE COMpran de ocasión. Casilla 414. 29-M.

MAQUINA CON POLEA MOLEDORA de gordura o carne, rendimiento 500 libras. Vendo, 10 de Julio 444.

PANADERIAS, REVOLVEDORAS, sobadoras, vendo. Andes 2230. 30-M.

MAQUINA DE PIES, CINCO CAJOnes vendo ocasión. Santa Mónica 2105 30-M

VENDO BARATO TORNO MECANIco de precisión, 60 cent. entre puntas. Delicias 2312. 30-M

REGALO POR VIAJE, FLAMANte máquina Singer aparar, Vicuña Mackenna 1235.

MOTOR ELECTRICO 4 H. P. VENdo, Huérfanos 1175, oficina L.

ASERRIN POR GRANDES Y PEqueñas partidas, vende: Delicias 3428. 31-M

SUNCHO ACERADO, VIRUTILLA de los cables eléctricos, 5 mil kilos vendo, 5 centavos kilo. Aprovechar: Delicias 2439.

30.—Muebles. (Compra-venta y composturas)

MUEBLES: OFRECEMOS, CUALquier estilo, precios muy ventajosos. Entrega inmediata, grandes facilidades de pago. Consulte nuestras condiciones, Fábrica Sociedad Nacional de Muebles y Maderas. Copiapó 1060. Entre Prat y San Diego. M-30

MUEBLERIA "LA MODERNA". — Compro y vendo toda clase de muebles. Compro menajes de casa. San Diego 872. 4—Junio.

MUEBLES DORMITORIOS, COMEdores, salones, escritorios, variedad estilos y especialidad en coloniales. Precios bajísimos. Grandes facilidades de pago con entrega inmediata. Especialidad sillas desde 100 pesos docena. Venga consultarse. Fábrica Nacional de Muebles, Serrano 398. Junio 14

COMPRAMOS MUEBLES, CATRES y colchones usados, vamos a domicilio. Castro 528. 12—J

VENDO MUEBLES Y CATRES.— Concepción 1320. 29—M

VENDO CATRE DE OCASION, TRAtar calle Castro 438. 29-M

VENDO CATRE CON SOMMIER, en perfecto estado. Serrano 72. M-29

URGENTE VENDO APARADOR con mármol, bicicleta, marquesa con bronce, sommier, colchón lana. Victrola discos $ 2, $ 4, $ 6 cada uno. Carreras 550, casa 16. 30—M.

REGALO LINDO AMOBLADO DORmitorio italiano madera erable, con marquesas. Castro 50. 1 a 3. 29—M

ENFERMEDADES DE OJOS

CLINICA PRIVADA

Dr. AMENABAR O.

Empleados y obreros: 8.30—9.30.

21 DE MAYO 578

N|O.

AMOBLADOS DE TODAS CLASES, nuevos, vende. Porvenir 618. 30-M.

AMOBLADO COMEDOR CON VItrina, estilo Luis XVI. vendo. Ejercito 621. M—30

DE OCASION VENDO LINDA MEsita, comedor lingue, cómoda, peinador lingue, boleto máquina heladera. Carmen 187. 30-M.

VENDO MUEBLES ESCRITORIO. Bandera 131, oficina 5. 30-M.

VENDESE UN PAR DE MARQUEsas talladas, estilo moderno. Huérfanos 2812. 30-M

VENDO BARATISIMO: AMOBLADO salón, espejos, cortinajes, juego dormitorio estilo inglés, catres, roperos, peinadores, cómodas, veladores, escritorio cortina, estantes libros, máquina Singer, aparador estilo inglés, sillas comedor, mesas correderas, paragüeros, cocinas económicas y muchísimos otros muebles. San Francisco 106.

VENDO OCASION, TRINCHE Y otros muebles. García Reyes 50. 30-M.

AMOBLADO SALON, ESPEJO grande, ropero, peinador y velador muy barato vendo. Sotomayor 833.

SE VENDE UN AMOBLADO LUIS XV, de salón, madera nogal; paragüero, roble americano y varios muebles más. Olivares 1630. 31M

DE OCASION VENDO AMOBLADO de dormitorio estilo moderno. Serrano 79.

COMEDOR OCASION MODERNO, dormitorio, mitad precio. Diez de Julio 1218.

MUEBLES SALON, $ 300. FABRIca: San Diego 957.

VENDO AMOBLADO SALON LUIS XV, otro, 150; rico piano, ocho alfombrados, desde $ 70; cortinajes, $ 80; amoblado comedor, mesa corredera, amoblado dormitorio, escritorio ministro, $ 80; estante libros, 60; cocina económica, Infinidad ricos muebles. Rosas 1290.

MENAJE COMPLETO, VENDO por viaje Avda. Pedro Valdivia 635. 31-M

VENDO BARATO APARADOR, trinches, amoblado dormitorio, 12 sillas comedor, todo moderno. Bascuñán 120.

LINDO PAR DE TRINCHES Y COcina económica, en buen estado, se vende. Grajales 2582.

31. — Notificaciones comerciales

AL COMERCIO: ROGAMOS PASAR las cuentas que dejó pendientes el comerciante don Luis González Barahona, Pinto 1991. A Pinto 1502.— Emma C. v. de González. 29-M

PONGO EN CONOCIMIENTO AL público en general, habiendo comprado la carnicería Londres, que está en la Avenida Matta 469, del señor Francisco Flores, no respondo por ninguna cuenta pasado 3 días. —Josefina Pérez. 29-M

CON ESTA FECHA COMPRE A don José Bianchi, el bar y restaurant "Pulman" y no respondo de cuenta alguna pasado de tres días. — Santiago, 28 Mayo 1926. — Clara Leyton. 31-M

33. — Oficinas, locales y garages. (Pedidos y ofrecidos)

LOCAL PARA HABITACION, NEgocio u oficina, arriendo. — Tratar: San Martín 61. 29M

BOXES ARRIENDO, AUTOS $ 20, góndolas 30, gran lavadero abundante agua. Diez de Julio 103 M 31

ARRIENDO LOCAL, PARA NEGOcio y piezas. Brasil 49. 30—M

ALMACEN CON SUBTERRANEO, muy comercial, arriendo. Av. Matta 616. 31—M.

ARRIENDASE ALMACEN DELIcias 337, tratar 335. 5-J

GRAN LOCAL COMERCIAL CON grandes galpones, patio habitaciones arriendo $ 300, entrega inmediata, comprándome instalación bodega, mercadería, poco capital. Matta 1165. 29-M.

ARRIENDO CASA ESQUINA, ESpléndida para negocio, Arturo Prat 1906. 30-M

$ 250 LOCAL ESPLENDIDO arriéndase en Monjitas 431. Tratar: Almirante Barroso 20. 30-M.

ARRIENDO LOCAL CON HABITAciones. Cochrane 541. 29—M.

EN CASA DE MODAS ESTABLEcida en pleno centro arriendo saloncito y comodidades para taller a buena modista en vestidos. Tratar personalmente Pasaje Matte 26. 29—M.

ARRIENDASE LOCAL APROPIADO instalar fábrica o industria. Mide 20 x 64. Verla de 2 a 5. Santa Rosa 835.

ARRENDARIA CASA APROPIADA para taller mecánico, preferible tenga boxes. Informes: Casilla 2999.

ARRIENDASE ALMACEN CON subterráneo, habitaciones. Vergara 677. 30-M.

OFICINITA INDEPENDIENTE arriéndase. Ahumada 77. 31M.

ARRIENDO ESPLENDIDOS LOCAles. Delicias próximo centro $ 1,500 y $ 400. Herrera y Cía. Galería Alessandri 6-A.

GRAN LOCAL PARA BODEGA, industria, etc., habitación, patio, galpones. Matta 1167, arriéndase $ 300, entrega inmediata.

LUSTRIN BARRIO POPULOSO, arriendo. Castro 596.

$ 350 ARRIENDO LOCAL CON CAsa. Irarrázaval 2928. M-30

ARRIENDO ALMACEN EN LA parte más comercial. San Diego 1830 M-30

GALPON, PATIO Y CASITA arriendo, apropiados para garage o industria. Verlo: Padura N.o 328 y tratar: Huérfanos N.o 819. N. Orrego. M-30

ARRIENDO ESQUINA CON CASA, Maestranza 1499. 30-M

SE ARRIENDA TALLER PARA mecánica, fragua y varias herramientas Riquelme N.o 836.

PIEZA PARA OFICINA NECESITO Prefiérese que tenga otras piezas cerca para bodega para guardar mercaderías, y que esté en Santo Domingo, Huérfanos, Agustinas, Moneda o calles atravesadas en el radio de San Antonio al Oriente. Correo 8. Casilla 7540.

ALMACEN CON HABITACION arriendo, situación comercial. San Pablo 2567.

34.—Operarios para fábricas, talleres, etc. (Pedidos y ofrecidos)

Carpinteros y mueblistas

CARPINTEROS DE BANCO SE necesitan, Román Díaz 53. 29M

MUEBLISTAS COMPETENTES SE necesitan. Román Díaz 53. 29M

CARPINTERO Y OFICIAL PRECIsase. Vicuña Mackenna 1080.

NECESITO CARPINTEROS TRABAjo en abundancia. Libertad N.o 9. 31M

SE NECESITAN CUATRO CARPINteros con banco. San Diego 1149. M-31

Sastres, modistas y costureras

NECESITO COSTURERA, PUERtas adentro. San Pablo 2340. 29-M

BUENAS PALETOCERAS NECESIto. San Pablo 1953. (Pasaje Ortúzar 819). M-30

BUENOS OPERARIOS DE OBRA grande para sastrería, necesito, tarifa de primera. Compañía 1429. M-29

VESTONERAS COMPETENTES, tarifa de primera, necesito. Compañía 1429. M-29

CORTADOR SASTRE, COMPETENte, necesítase. Esperanza 781. 31-M.

SE OFRECE UNA MODISTA PAra casa particular. Atacama 1380.

COMPOSTURERA COMPETENTE necesita la Sastrería Abelunk. Huérfanos 820. 30M

COSTURERA PARA TEJIDOS DE lana necesítase. 21 de Mayo 521.

Zapateros

FABRICA CALZADO NECESITA aparadoras, dobladora. Chacabuco 554. M-29

OPERARIOS LUIS XV, NECESITO Agustinas 832. M—30

Oficios varios

MAESTRO GALLETERO NECESIto. Pastelería París. Rancagua, casilla 104. 1.o-J.

SE NECESITA UN COMPETENTE prensista para Gordon. Carmen 92. 29—M.

TAPICEROS COMPETENTES NEcesito 12, buenos precios, día o trato, trabajo permanente. Víctor Manuel 1483. 29-M.

MAESTRO SOMBRERERO, ESPEcialista en composturas y limpiezas necesitamos. Huérfanos 824. 29-M

NECESITAMOS UN PULIDOR PLAteador de espejos, dirigirse Vidriería Giraudo. Valparaíso. 5-J

BUEN PLANCHADOR NECESITA. Estado 348. Sastrería Pinaud. 30-M

HERRERO ESPECIALISTA EN REsortes para automóviles, necesita. Garage Flat, Gay 1738. 29-M

MECANICO TECNICO TEJIDOS DE punto, se ofrece. A. Lirio, Correo Central. 31-M

CORTADOR Y OPERARIAS, CAJA chica, necesito urgente. Buenos Aires 343. 29-M

APARADORAS SE NECESITAN. Placer 590. J-1.o

LA FABRICA NACIONAL DE IMpermeables. Catedral 3152, necesita a sus antiguas maestras y ayudantas. M-29

TEJEDORAS DARLES TRABAJO para su casa, costureras, aprendizas, necesitamos. Subercaseaux 659. M-31

NECESITO TEJEDORAS A MAQUIna de mano. Matucana 50. M-30

MAQUINISTA OFFRET SE OFREce. Dirigirse: Mapocho 1584.

SE OFRECE OFICIAL RELOJERO. Dirigirse: Maipú 111.

MECANICO Y APRENDIZ COMPEtentes necesito. Maipú 70.

TORNERO MECANICO MUY COMpetente necesito. Esmeralda 673. 30-M.

OPERARIAS PARA ENSACADURA sal fina necesito. Sa[illegible] Concha 1105. 31-M.

NECESITO UN TAPICERO Y UN embarnizador carpintero. Santo Domingo 936.

PANADEROS PONIENTE, CANAStero necesito. Dominica 307.

APRENDICES PANADEROS QUE sepan algo necesito. Maestranza 601.

SOMBRERERO COMPETENTE sombreros señoras, necesita. Alameda 862.

NECESITAMOS BUEN MAESTRO chocosero. Molina 1385. 30-M

NECESITASE HORNERO PARA fundición. Grajales 2548. 30-M

TAPICERO NECESITO. SAN DIEgo 204.

NECESITAN BUEN MAESTRO ESterotipia. Compro ocasión tipo 16, 20, 24, titulares. Tarapacá 1021. 31-M

35.—Oficios y servicios diversos. (Ofrecidos y buscados)

Chauffeurs

CHAUFFEUR JOVEN SIN VICIOS, se ofrece, cualquier marca, buenos certificados. San Diego 206. 29M

CHAUFFEUR 4 AÑOS PRACTICA. Buenas recomendaciones, ofrécese. R. Henríquez. Correo 4. 30-M

CHAUFFEUR COMPETENTE TOda marca con recomendaciones ofrécese. Moneda 2211. 2-J

Peluqueros

CHAUFFEUR COMPETENTE TODA marca con recomendaciones ofrécese. Moneda 2211. 29—M

PELUQUERO, VIERNES, SABADO, Franklin 1137. 29-M

PELUQUERO NECESITO. BASCUñán 675. Peluquería Trujillo. M-29

NECESITO PELUQUERO. 10 DE Julio N.o 547.

PELUQUERO NECESITO SABADO 55 por ciento. Avenida Matta 357.

NECESITO PELUQUERO. FRANklin N.o 1348.

PELUQUERO NECESITO, DE FIRme. Alameda 51.

NECESITO PELUQUERO PARA Sábado, con o sin herramientas. Matucana 1249.

NECESITO PELUQUERO, DOY 60 por ciento. San Pablo 2336.

PELUQUERO DE FIRME PARA Paine. Tratar: Nataniel 384.

PELUQUERO DE FIRME. SAN Diego 2366 M-30

NECESITO PELUQUERO PARA Sábado, y lustrador. Castro 596.

OFICIAL PELUQUERO NECESIto Sábado. Nataniel 922.

NECESITO PELUQUERO SABADO. Bascuñán 674.

NECESITO PELUQUERO DE FIRme. San Pablo 3439.

Cocineras

BUENA COCINERA NECESITO PAra casa de pensión. Bella Vista 0305, pensión Las Rosas. 29—M

COCINERA CON RECOMENDACIOnes se necesita en casa extranjera. Libertad 37-A. 29—A.

COCINERA O QUE SEPA COCINAR con buenas recomendaciones, para poca familia. Claras 688. 29M

COCINERAS DE MANO, NIÑERAS necesito, varias, buenas colocaciones. Bandera 339. 29-M.

COCINERA JOVEN Y NIÑA PARA cuidar niñita, con recomendaciones, necesito. Rosas 3147. 29-M

SE NECESITA COCINERA QUE sepa lechar. Irarrázaval 1992. 29-M.

BUEN SUELDO COCINERA Y NIña para la mano necesítanse en Antonio Bellet 98, Providencia. 29—M.

COCINERA JOVEN, RECOMENDAda necesito. Meiggs 50, Almacén. 29-M

COCINERA CON RECOMENDACIOnes, casa en bajos, buen sueldo. Echaurren 351. 31-M.

COCINERA, BUEN SUELDO, BUEnos Aires 592. Jun—1

COCINERA NECESITO. HUERFAnos 1508.

SE NECESITA UNA COCINERA para pensión. San Diego 117.

NECESITO COCINERA, CARMEN 169. 30-M

NECESITO COCINERA COMPETENte para pensión. Pensión "El Mono". Victoria 734. 31-M

EMPLEADA COCINA SUELDO 60 pesos necesito. poca familia. Santa Elvira 240. 31-M

COCINERA RECOMENDADA NEcesítase. Avenida Salvador 1241. 30-M.

COCINERA COMPETENTE CON sin guagua, necesito. Agustinas 2680.

NECESITO COCINERA. CUETO 741.

NECESITO URGENTE COCINERAS, comedor, niñeras, muchachas, buenos sueldos. Oficina Empleos. Brasil 22.

NECESITO COCINERA. TRATAR: 12 Febrero 39.

NECESITO BUENAS COCINERAS. Capitán Orella 12. 31-M

COCINERA CON RECOMENDACIOnes, que sepa su oficio, necesito. Av. Italia 1448. M-31

NECESITO COCINERA Y AYUDANta para hotel. Eyzaguirre 1147. 30-M

COCINERAS, DE COMEDOR, PIEzas, niñas ayudar quehaceres casa; acudan a "La Veloz", Delicias 842.

COCINERAS, COMEDOR, BUENOS sueldos, tiene San Diego 206.

COCINERA PARA VALPARAISO necesito. Bandera 339.

NECESITA COCINERA CASA EXtranjera. Huérfanos 3176.

Lavanderas

LAVANDERA Y NIÑITA LAVAplatos para el Centro Español necesito. Huérfanos 830.

LAVANDERA PUERTAS ADENTRO recomendada necesito. Carmen 418. 31-M

Mozos

MOZO SE NECESITA. DELICIAS 3129. 29—M

NECESITO MOZO PARA ALMACEN abarrotes. 21 de Mayo 840.

NECESITASE MOZO PARA ALMAcén. Echaurren N.o 698. 30-M.

MOZO CON CERTIFICADOS DE honradez, necesita Casa Seckel Huérfanos 1125

Niños

MUCHACHO ROBUSTO SE NECEsita para reparto y mandados, que tenga padres que respondan. San Diego 1676. 29—M.

NECESITO MUCHACHO DE 12 A 14 años para ayudar trabajos de almacén. Moneda 2501. 29—M.

NIÑO PARA ASEO NECESITO. Huérfanos 874. M-30

NIÑO PARA MANDADOS Y ASEO necesito. Moneda 827. M-29

NECESITO NIÑO, INUTIL PREsentarse sin muy buenas recomendaciones. Estado N.o 30. 31-M.

NECESITO NIÑO 16 AÑOS. CHAcabuco 652. 30-M.

NECESITO NIÑO PARA LUSTRIN, Rosas 2015.

MUCHACHOS QUINCE AÑOS PAra mandados necesito. Tratar 1 P. M. Delicias 2091.

NIÑO MENSAJERO NECESITO. Huérfanos 1036.

NECESITO NIÑOS VENDER PAN. Aldunate 1295. M-31

NIÑO NECESITO. CARMEN 1398.

NECESITO NIÑO DE 13 A 14 AÑOS para mandados y aseo. Teatinos 62.

Oficios y servicios varios

NECESITO EMPLEADA PARA ayudar quehaceres. Bascuñán 1298. 29—M.

ADOQUINERO NECESITO, CANTEra. Comalco, Colina. 29-M

SE NECESITA REPARTIDOR DE pan. Irarrázaval 2135. 29-M

NECESITO CABALLERIZO PROVIdencia 1304 30M

SE NECESITAN BUENOS CORTAdores de tapas coronas y operarios para trabajos envases de lata. Marín 431. 29M

EMPLEADA NECESITO. ECHAUrren 87. 29-M.

NECESITO PARA CUIDAR CASA campo, cocinera con niño grande o matrimonio solo. 1460 Agustinas. 30-M.

NECESITO UNA SEÑORA PARA los quehaceres de casa. Sargento N.o 1072. 29-M.

EMPLEADA PARA COMEDOR NEcesito, con recomendaciones. Compañía 1440. M-29

NECESITO REPARTIDOR DE CARne, práctico. Huérfanos 2406. M-29

NECESITO REPARTIDOR CHOfer cerveza, bebidas gaseosas, recomendaciones, garantía, buena comisión. San Pablo 4389. 29—M.

NIÑITA PARA MANDADOS NEcesito. Agustinas 2027. 29—M.

EMPLEADA SEPA ALGO DE COcina se necesita. 10 de Julio 511. 29—M.

CUIDADORA PARA ENFERMA del cerebro, con recomendaciones y cama necesítase. Avenida Manuel Montt 1549.

NECESITO REPARTIDOR CARNIcería. Castro 311. 29—M.

EMPLEADA DE MANO NECESITO recomendada, $ 60. Carrera 224.

EMPLEADA NO JOVEN, REGUlar necesito, comedor y piezas. Claras 518.

SE NECESITA UNA SEÑORA PAra el servicio, que entienda cocina. Población Buenos Aires. San Juan N.o 472. 31-M.

PERSONA CASADA SIN FAMILIA vitivinicultor práctico ofrece administración. Buenos informes. Siglo XX 215 M—31

NECESITO CUIDADORA; GUAGUA cinco meses. Dieciocho 333. M—30

FAMILIA EXTRANJERA PARA familia necesita empleada todo servicio. Bascuñán 121. M—31

SE NECESITA UNA EMPLEADA para las piezas, cama adentro, con buenos informes. Ahumada 149.

EMPLEADA PARA EL ASEO NEcesítase. Delicias 1626.

PIANISTA, TOCA POR MUSICA, Santiago, o provincias, ofrécese. Carmen 754. 30M

NECESITO EMPLEADA TODO SERvicio, pocas personas, buen sueldo. San Martín 92. 30M

NECESITO JOVEN PARA EL Aseo y mandados, con muy buenas recomendaciones. Ahumada 24. 30M

NIÑA PARA TODO EL SERVICIO se necesita. Avenida Cumming 588.

EMPLEADA PARA QUEHACERES casa necesito. Picarte 230. 30-M

OFRECESE MATRIMONIO, EL Chofer, ella costuras y piezas. Dirigirse: Sucre 370. 30M

SE NECESITAN DOS NIÑAS, PENsión Central. Alonso Ovalle 1072.

NIÑA PIEZAS Y AYUDAR QUEHAceres casa necesito, buen sueldo. — Salvador 1955, por Irarrázaval.

EMPLEADA PARA DOS PERSONAS Santo Domingo 1360.

NECESITO EMPLEADA ENTIENda algo de cocina. San Antonio 741.

NECESITO SEÑORA VIUDA CON buenos informes, para hacerse cargo negocio. Mapocho 1140. Frente Estación.

NECESITO SEÑORA PARA ATENder mostrador de lavandería. Echaurren 55. 30-M

EMPLEADA PARA LA CAFETEría, buenos informes, puertas adentro necesita. Hotel Astoria. Ahumada 319. 30M.

EMPLEADA NECESITO. LIRA 2[illegible].

MAYORDOMO PARA MINA, Entendido en manejo de motores necesita. San Francisco 1335.

MAYORDOMA COMPETENTE NEcesita lavandería España. San Pablo 2923.

NECESITO CARRETELERO PARA bodega y cocinera. San Pablo 2055.

NIÑA DE MANO NECESITO. MAnuel Montt 2357, bajos. 30-M.

NECESITO NIÑA ATIENDA FRUtería. San Pablo 1622. M-31

COMPONEDORAS SACOS, NECESIto. Miguel de la Barra 459.

EMPLEADA QUE ENTIENDA LA cocina necesita, matrimonio extranjero. Delicias 2733. M-30

OFRECESE SEÑORA ALEMANA, casada, administrar casa de arriendo, quinta o regentar casa caballero. A. K. Moneda 827. M-30

SE NECESITA MAYORDOMO competente para Fábrica de Conservas. Dirigirse Compañía Nacional de Frutas. Los Castilla 302. 31-M

SE OFRECE SEÑORA VIUDA PAra llavera o cuidadora de casa, con buenos certificados y recomendaciones. Dirección: Nogales 4164. 31-M

RESTAURANT, NECESITO EMpleado. Manuel Montt 2981. 31-M

NIÑA PARA COMEDOR, NECESIto; República 57; muy buen sueldo. 30-M

NIÑA PARA EL SERVICIO NECEsito. Santo Domingo 1269. Buen sueldo.

SE NECESITAN NIÑAS PARA etiquetar. Lira 759.

NIÑA HACER ENCOMIENDAS necesito. San Antonio 265.

NECESITO EMPLEADA, MAESTranza 1461. 30-M

EMPLEADA PARA OFICINA PROfesional necesítase. Ahumada 68

NECESITO SEÑORA REGULAR edad, puesto de confianza. Eyzaguirre 1147. 30-M

NECESITO EMPLEADA JOVEN recomendada para la cocina, Santa Lucía 372.

EMPLEADA RECOMENDADA, sueldo $ 50, necesito. Rosas 2260.

EMPLEADA CON INFORMES PAra las piezas, otra para servicio comedor necesito. Manuel Montt 1911, esquina Vergara.

NECESITO EMPLEADA FORMAL cuidar guagua, sueldo $ 70. Inútil presentarse sin buenas recomendaciones. Brasil 75. 30—M

COCINERAS, DE COMEDOR, AYUdantas, quehaceres casa acuda a La Veloz, pedidos diariamente: Delicias 842. 29—M.

EMPLEADA PARA LAS PIEZAS, necesito. Puente 644. M-29

NECESITO DOS EMPLEADAS PAra dos personas y lavar guaguas.— Chiloé 1636. 30M

NECESITO REPARTIDOR, LEÑA. Exposición 1012. M-30

EMPLEADA SEPA HACER PICArones, y dos ayudantas cocina, necesito, 50 pesos y propinas. Mercado Municipal. Exposición, Sección cocinas. M-29

SE NECESITA UN PORTERO CON recomendación, de casa particular, de 2 a 5. Huérfanos 1238. 29-M.

NECESITO LUSTRADOR COMPEtete. Independencia 972. 28—M

EMPLEADA TODO SERVICIO. — Cueto 852. 29-M

CABALLERIZO NECESITO, PANAdería San Alfonso. Blanco Encalada 2899. 29-M

EMPLEADA PIEZA, NECESITO. Tratar 1.30 a 4. Catedral 1570. 29—M.

EMPLEADA PARA LAS PIEZAS, necesito, con recomendación. Arturo Prat 677. 29—M.

EMPLEADA PARA COMEDOR NEcesito, Santo Domingo 1456. 31-M
EMPLEADA QUE SEPA ALGO DE cocina, se necesita Argomedo 359. Buen sueldo. 29-M

EMPLEADA PARA SERVICIO SE necesita, casa matrimonio sólo. Maestranza 153. 29-M

NIÑA PIEZAS, QUE ENTIENDA su oficio, necesito. Carmen 60. 29-M

SE NECESITA UN CONTADOR DE carne competente, con recomendación. Avenida Matta 469. 29-M

SE OFRECE JARDINERO CON Recomendaciones, calle Cortés 1594. 29M

NECESITASE EMPLEADA PARA la mano. Santa Rosa 204. 28—M

36.—Pensión en familia

EN CASA DE FAMILIA ARRIENdase buenas piezas con pensión. Natanjel 266. 29-M

JOVEN, BUENA PENSION CASA familia, cerca Universidad Católica. Villavicencio 62. 30—M

FAMILIA HONORABLE OFRECE pieza pensión, Providencia 141. Cerca Alameda. 31M

COMPAÑIA 2539, FAMILIA EXtranjera ofrece pieza con pensión. 30-M.

CASA FAMILIA HONORABLE arrienda pieza con pensión. Bellavista 195. 31-M

FAMILIA EXTRANJERA ARRIENda piezas pensión caballeros honorables. Santo Domingo 1277. 31-M
CASA FAMILIA ARRIENDASE pieza con pensión, con o sin muebles, buena comida. Alameda N.o 211. 1.o J

FAMILIA ARRIENDA PIEZA PENsión $ 150. Maturana 550. 29-M

CASA HONORABLE ARRIENDA piezas, pensión. Rosas 1340. 29-M.

FAMILIA RESPETO ARRIENDA departamento con buena pensión a matrimonio honorable. Puente 644. M-31

PIEZA CON PENSION, FAMILIA honorable. San Pablo 1419. 6-J.

CASA FAMILIA ARRIENDASE 2 piezas, con pensión. Aconcagua 1176 entre Gálvez y San Diego. M—30

FAMILIA OFRECE PIEZAS AMObladas, baño y pensión esmeradamente atendida. Serrano 190. 30-M.

FAMILIA, ARRIENDA PIEZAS, pensión. Bulnes 30. 31-M.

OFRECESE DOS PIEZAS CENTRAL, con pensión, casa familia sin pensionistas. San Pablo 1388.

$ 180 PIEZA AMOBLADA BALCON calle, con pensión, en familia sin pensionistas, arriendo a joven o caballero serio. General Mackenna 1749. Antes Sama.

ARRIENDO PIEZA Y PENSION de familia. Riquelme 78. 30-M.

ARRIENDASE EN CASA FAMILIA bonito departamento dos piezas, baño, con sin pensión. Compañía 2876 chalet Y.

ARRIENDO UNA O DOS PIEZAS con pensión en casa de familia. Porvenir N.o 666. 30-M.

PENSION ITALIANA LINDAS PIEzas, baño, buena comida, estilo familiar. Ahumada 136, ascensor 2.o piso. M-31

38.—Préstamos e hipotecas

$ 10,000, $ 20,000, $ 30,000, 40,000 listos para primeras hipotecas, oficina Jaramillo Arteaga. Agustinas 1148, 2.o piso, oficina 4. (Galería Antúnez). 4-J

NECESITO CINCO MIL PESOS; doy buena garantía. Ofertas sin agentes a Correo N.o 6.—César. 30—M.

POR CADA 500 PESOS RECIBIRA 20,000 pesos antes de un año. Echaurren 71. Garantías primer orden.

DINERO FACILITO EN PRIMERAS hipotecas por propiedades urbanas, desde 5 mil a 60 mil pesos. Presentar títulos: Subercaseaux 815. F. Boncelli. Sin agentes. M-30

40.—Profesionales

ZURCIDOS INVISIBLES: NOTAble zurcidor japonés. Especialista único. Especialidad en viraduras. Transformaciones perfectas. San Diego 228. Teléfono 667. No confundirlo. Se evitará molestias. Señal: letrero luminoso. 30

CONDOR 1158, CASA ANTIGUA, única especialidad zurcidos invisibles. Jersey, viraduras, hechuras. — Transformaciones. Junio 14

LUIS MANUEL RODRIGUEZ, Abogado. Amunátegui 225. 31 A.

DIVORCIOS, NULIDADES DE MAtrimonios, posesiones efectivas, quiebras, convenios comerciales, cobranzas de cheques, letras, juicios criminales y toda tramitación legal atiende diariamente el abogado Jaramillo Arteaga, anticipando fondos según convenio. Consultas: Agustinas 1146, 2.o piso, oficina 4. Galería Antúnez). J-28

41.—Prendas de vestir

ABRIGOS Y TERNOS DE OCAsión de todas medidas, colores y corte de moda vende con facilidades de pago "La Cantábrica". Esmeralda 863, entre 21 de Mayo y San Antonio. 10—Junio.

VENDO ABRIGO NUTRIA Y DOS lámparas eléctricas. San Francisco 158. 29-M.

VENDO TRAJES Y ABRIGOS SEñoras, señoritas, poco uso, Mapocho 3524. 29-M

COMPRO TRAJES ABRIGO TENgan poco uso. L. O., Correo Central. 29-M

42.—Personas buscadas

VIOLETITA FERRARI, SAN ANtonio 533, desea hablar a su mamita Laura Trillard de Ferrari por asunto urgente. 29—M.

COMPADRE: LE ROGAMOS VUELva. Comadre enferma e hija desesperadas. — A. M. Q. 29M

SE DESEA SABER EL PARADEro del señor Abelardo Muñoz, su cuñada. Eusebia Mercado. Hotel Triamon. Chacabuco 1 B. 30M

43.—Profesionales. (Pedidos y ofrecidos)

TECNICO DESTILADOR. — SE NEcesita un técnico destilador con buenos certificados de competencia. Dirigirse por carta a Casilla 32, Los Angeles. 4-J

OFRECOME PARA ARREGLAR, modernizar interiores, últimos estilos. Dirigir correspondencia Adriana, Clasificador 109. 10-J.

AFINADOR COMPOSITOR PIANO.— Catedral 2453. Salazar. 30M

44.—Remates

REMATE PUBLICO DEL ALMAcén de abarrotes.— Gálvez 125.— Para hoy Sábado a las 2 P. M.— Al mejor postor. Hay: azúcar, yerba mate, arroz carolino, grasa, manteca, velas, paquetes té varias clases, conservas surtidas aceites latas, duraznos Rubio, mermeladas, piñas jugo, sardinas, maíz, porotos, trigo, fideos surtidos, azafates, tubos, copas, lote paquetería, confites finos, muchos otros artículos abarrotes. Venderé también armazones, mostradores, pesos mostrador, molinillo café vidrieras aparadas, vidrieras tendidas, romana 200 kilos, 50 planchas fierro galvanizado, puertas, mamparas y varios muebles.— Elegdoro Estay, martillero. Ordenes para remates, oficina, San Francisco 106.

REMATE JUDICIAL, MUEBLES Y mercaderías. De orden del 5.o Juzgado de Letras de Menor Cuantía; juicio Cid con Jara, se rematará el Sábado 5 del próximo Junio, a las 2 P. M., en lotes y al mejor postor, las instalaciones, muebles y mercaderías embargadas, depositadas en calle Sotomayor 724. Hay: ropa hecha nueva y usada, para hombre, señoras y niños; calzado varias clases, bufandas, chalinas, etc., ropero con espejo, sillas tapizadas, mesas, costurero, máquinas coser, catres fierro, cuadros, veladores, cómoda; armazones; puertas usadas y otros a la vista.—M. Jorquera, Martillero Público.

REMATE PAQUETERIA, SAN PAblo 1951, suspéndese por haberse vendido los muebles y la mayor parte de la mercadería. Maass. Campanella.

NEFTALI 2.o ARCE, OFICINA DElicias 3247. Casa Bersano. 30-M

GRAN REMATE, HOY SABADO A las 2 P. M., del Emporio y Bodega Iris, Av. Matta 1165 y 1167, de don Oscar Rivera, por ausentarse Santiago, rematar; al mejor postor lo siguiente: Las estanterías y sillones, con derecho al gran local, galpones, habitaciones, patio, luz, canon $ 300. Abarrotes: azúcar, arroz, yerba, café, jabón Sunlight legítimo, y sandial, chancaca, salsa tomates, duraznos, frutas al jugo, salmón, sardinas, chorritos, leche condensada, mermeladas surtidas, aceites Bau Sasso, Panisello, quaker, arvejitas, sal fina, costa, cochayullo, afrecho, carbón, leña, carbonera, tazas, excusado, pipas, damajuanas, baño, herramientas, vidrieras paradas, tendidas, romana 1.000 kilos Fairbanks, escopeta dos cañones, balanzas, molinillos, cristalería, loza, copas, etc., catres para niños, frascos mostrario, máquina de coser Singer de pie, sillas Viena, reloj colgar, escaleras, maderas, puertas, cocinas, letrero, gran surtido de paquetería, carburo, desmanches, botellas vacías, ampolletas, sacos vacíos.—Luis Abello. Ordenes: Cochrane 1038. Nota.—No se admite mercadería de afuera.

45.—Rodados, accesorios y caballos. (Compra y venta)

SE VENDE CARRETELA FIRME para bodega, almacén o fundo con o sin caballo. San Diego 1462. 29-M.

OCASION VENDO CARRETON arenero con tres caballos. Maipo 569. M-29

COCHE TROMPA, 2 BREAKS, 2 cab-toneau, wagonet, faetón, vendo barato. Federico Ledermann. Delicias 3786. M-29

VENDO CAMION ARNESES, 30 pipas viajeras. Sargento Aldea 453, esquina Tecornal. 29—M.

CARRETONES DE REPARTO, DE 2 ruedas, con arneses y patente vende varios, la Viña Conchalí. Recoleta 320. 30M

CAMION DOS RUEDAS, PERFECto estado con arneses, vendo. Chiloé 1890. M-31

VENDO DOS RUEDAS NUEVAS DE carretela, ocasión. Covadonga 145. 30-M

COMPRO CABALLOS PARA CArretones. Desvío Riesco. Mapocho, pasado Matucana. 30-M

46.—Radiotelefonía

VENDO APARATO DE RADIO-TElefonía, Serrano 235. 30M

AFICIONADOS A LA RADIOTELEfonía, quieren oír buena música, adquieran un receptor Van de Cristal flio, con fonos especiales, fabricación norteamericana, ofrece a precio reclame su agente y representante único para Chile, don Martínez de Rozas 2460. Demostraciones sin compromiso, de 6 1/2 a 7 1/2 de la tarde. 1.o-J.

52.—Socios capitalistas e industriales. (Pedidos y ofrecidos)

SOCIO, NECESITO CON $ 3,000, EXplotación aparato patentado de gran novedad. Serrano N.o 255. 30M

47.—Servicios y cosas útiles para familias

PELUQUERIA, SEÑORAS Y NIÑOS, San Antonio 69-73. D. Díez.—Especialidad cortes de melenas, servicio niños, ondulación permanente. Aplicaciones tinturas. 8-J

¡GRAN MODA! RIBETES DE MEtal para sombreros y trajes vende por menor y mayor Galería San Carlos 1. (Por Merced, Sombrerería). 10—Junio.

A CUARENTA CENTAVOS OFREcemos dibujos para cojines y chompinos. A dos pesos maquinitas bordadoras. Galería San Carlos 1 (por Merced). 5-A.

CHOMPAS, GRUESAS, DE FANTAsía, tejidas de punto, $ 11; chalecos, $ 16; trajecitos niñitos, $ 10. Vende la Fábrica: Subercaseaux 659. A-5

ONDULACION MARCEL DURAble 2.50. San Diego 944. 29—M.

ESPECIALIDAD CORTES MELEna atiendo. San Francisco 342. 29—M.

ONDULACION MARCEL, $ 3.00. corte, 2.00. Rosas 948. 30-M.

DE OCASION VENDO UN ECHARpe de piel por bajo precio. Bezanilla 1469. 29—M.

ANTES: RIQUELME 630; AHORA: Manuel Rodríguez 757. Lindos trajes importados, poquísimo uso realizo. 31-M

SALON DE PEINADOS: CORTAR melena, $ 2; Ondulación, 3; profesional competente. Rosas 1018.

SALON DE PELUQUERIA Y PEInados, especialidad en el corte de melena por expertos profesionales, pida su gusto y será complacida. Delicias 2791 frente a Molina.

ALFOMBRAS, TRAJES CABALLEros limpio lavo "La Vacun Cleaner", Dieciocho 85-B.

POTREROS BIEN ALFALFADOS y cerrados, cerca Matadero, ofrezco. Ejército 266. 30-M

RIVAS Y CALVO

GRAN REMATE

Del Mobiliario y Automóviles de don JULIO SUBERCASEAUX BROWNE

721 - AGUSTINAS - 721

(POR AUSENTARSE A EUROPA)

HOY Y SABADO 29, de 10 a 12 y de 2 P. M. adelante

MENAJE IMPORTADO DE LAS CASAS: BORMANI, MILLET, MAPLE, KRIEGER, MERCIER FRERES.—CUADROS ORIGINALES DE MAURICE BLUM, GUSTAVO LAFENESTRE, LANSYER, TOM, RICCI, MANNUCCI, Y OTROS AUTORES EXTRANJEROS.—TAPICES DE SMIRNA, PERSAS Y SAVONNERIE.—OBRAS DE ARTE: BRONCES Y MARMOLES FIRMADOS.—PLATERIA, PORCELANAS DE LIMOGES, SAXE, SATZUMA, ESPAÑOLAS, CRISTALERIA DE BACCARAT, LAMPARAS Y SERVICIOS DE PILLIVUYT CHRISTOFLE.

DETALLES:

SALONES.—Gran Bahut de caoba con bronce Luis XVI, amoblado y piso Luis XVI ricamente tallados, tapiz de brocato ce y cubierta de cuero, **juego de mesas doradas muy** Ven Martín, biombos dorados Luis XV y Luis XVI, **del salón de l'Oeil de Boeuf de Versailles,** alfombras Imperio y Luis XVI de bronce y ónix, reloj y candela porcelana de Sevres, jarroncito griego de bronce Boch delabros, jarrones tarjeteros canastillos, etc., de porcela **Blum. Gustavo Lafenestre, Lanvyer Mannucci,** etc.

HALL.—Mesa escritorio Luis XVI de caoba con bronces de la Ca **pelo rojo de Génova, compuesto de un sofá y cuatro Be posición de 1900 en Paris,** mesa de juego de caoba con licorera antigua, lámpara antigua de sobremesa de cristal neras, floreros, etc. **Reloj Paplé tallado con carillón West**

SALON ROSADO.—Gran Bahut bombé Luis XV de marquetería y rosado compuesto de sofá, Bergére, 3 poltronas, 2 sillas me rio de señora de madera de rosa, bronce y porcelana de wick cortinajes de brocato rosado, de punto y encajes

COMEDOR.—Gran aparador y 2 trinches de nogal tallado de la II, sillas de nogal talladas tapizadas en marroquí lac de caoba con marquetería y bronce española antigua, cua brocato rojo.

PLATERIA Y PLAQUES. — Servicio de cubiertos Luis XVI de cado compuesto de 36 piezas, otro para ostras compuesto de 35 piezas, **servicios de té y café estilo Luis XV, de** plata y cristal, botellas de champagne de plata inglesa, ensaladeras, canastillos para dulces, paneras, vasos, etc., quilleras, licoreras, soperas salseras, azafate, pescaderas,

CRISTALERIA Y PORCELANA.—Gran servicio de cristal inglés an otro de 199 piezas, ponchera de cristal cortado muy fino, **vicio de Napoleón III** compuesto de 252 piezas, servicio de **oro de Sarrejeumine igual al del hotel Ritz de Paris,** 253 piezas.

ESCRITORIO.—Escritorio de jacarandá estilo inglés antiguo y bi sa de marquetería con bronce e incrustaciones de nácar torio de jacarandá, **taburete turco incrustado en nácar,** es luces, cortinaje de raso azul con guarda de terciopelo de y H. Picard, **tintero paloma de bronce esmaltada que se gún leyenda perteneció a Pedro de Valdivia,** juego de útiles para escritorio, floreros japoneses, máquina copiadora, can

DORMITORIOS.—Amoblado de citronier con madera de rosa com cier Fréres de París. Amoblado estilo Luis XVI; enchapa nier, mesa de centro con mármol y 3 veladores, amoblado **terfield de la casa Maplé en terciopelo amarillo,** cómoda lino, escritorio de señora, de nogal, con marquetería y ciopelo de Génova y guarnición de bronce, idem de boca Luis XVI, Alfombra de tripe cortado color lúcuma, otra co grabados en acero, cajuela antigua, biombos, cajas de al

CONSERVATORIO.—Palmera, ejemplar raro, única en su tamaño; negro, mesas para té, jardineras grandes de fierro, etc.

VARIOS.—Espejos, perchas, ganchos eléctricos, vitrinas, piezas de escala Maplé; mesa de arrimo de cedro, cortinajes, **tros de brocato celeste;** botiquín choapinos, gran estante para cocina.

Regence de tapiz blanco y oro compuesto de 22 piezas, 2 Bergéres verde, mesas escritoro Luis XV y Luis XVI de caoba con bron- **antiguas, piano Blüthner último modelo,** vitrina Luis XV con lámparas de cristal y bronce, una de ellas **copia exacta de la** de Smirna, grandes espejos dorados ovalados antiguos, mesitas bros de bronce y mármol de Emile Colin, grandes jarrones de etti, lámparas de porcelana de Sevres, jardineras, floreros, can nas de Sevres, Saxe, Satzuma, españolas, etc. **Cuadros de Maurice**

sa Millet, **amoblado de nogal francés Luis XVI tapizado de tercio- fgéres,** estante de nogal francés con adornos de acero, **de la Ex-** ruleta, **mesita redonda Imperio,** otra Luis XVI de caoba, cajuela, de Bohemia alfombra de Smirna, estatuas de bronce, jarrones, jardi- **minster,** cuadro de mosaico "San Pablo" muy antiguo. **bronce, amoblado dorado tallado, tapizado en terciopelo de Génova** sa escritorio Luis XVI de caoba y bronce de la Casa Millet, escritoSevres antiguo, sofá y sillas Canne doradas Luis XVI, victrola BrunsFilet, cuadros, grabados, jardineras, jarrones, floreros, etc. **Casa Mercier Frères** y otro trincho más chico, todo estilo Henri re del mismo estilo, mesa de extensión del mismo estilo, vitrina dros al óleo, biombo, estatuas, jardineras, visillos, etc. Cortinajes

plaqué Christofle compuesto de 251 piezas, otro servicio para pes- de 18 piezas, **servicio de plaqué Reed y Barton Luis XV** compuesto **plata,** compuesto de 6 piezas; otro inglés Dixon 3 piezas, jarros de portabotellas, galleteros, cucharas, saleros, candelabros, floreros, de plata y cristal, fuentes, compoteras, bandejas, galleteras, mantecorte, de plaqué Christofle. etc., de plaqué Christofle.

tirano tallado con 167 piezas, otro de cristal de Baccarat, 347 piezas. **regio servicio de porcelana Pillivuyt salmón y otro, copia de un ser-** postre de porcelana pintada, 47 platos, **servicio de porcelana rojo y** piezas, **servicio de porcelana de Saxe** para té y café compuesto de 182

bliotecas, escritorio chiffonier de jacarandá con caja de fondos, mesitas y mesas de nogal, lámparas de bronce estilo Luis XVI de 6 Génova, gran reloj de chimenea y candelabros de bronce de Deniere delabros, estatua de terracota, cojines, etc. puesto de ropero, marquesa, cómoda, lavatorio y velador, de Merdas en ébanos compuesto de ropero de 3 cuerpos, marquesa, chiffo- laqué amarillo, amoblado de erable para niño, **amoblado estilo Ches-** de jacarandá y rosa, amoblado laqué gris tapizado en terciopelo azu- bronce, estilo Luis XVI. Cortinajes de paño amarillo guarda de terlor gris, otra laca: mesitas de 2 cubiertas, archivador de nogal, hajas de marfil antiguas, catres de bronce etc. plantas varias en maceteros, sillones de mimbre al laqué celeste y

VITROLA VICTOR, 40 me- tros de brocato azul y flecos para cortinas, ría para ropa, roperos, lavatorios, veladores, baterías de cobre y fierro filigrana de bata, gran farol de bronce, plafonnier, alfombra para

AUTOMOVILES.—Automóvil Limousine marca HUDSON, y otro **coupé de la misma marca.**
NOTA.—En la mañana se rematarán los Varios y Dormitorios. Catálogos a disposición del público.
A LA VISTA EL VIERNES TODO EL DIA, DESDE LAS 9 A. M.

CARLOS RIVAS VICUÑA y ARTURO CALVO MACKENNA
Martilleros de Hacienda

CO PANIA 1284

29-M

PARQUE FORESTAL REMATAREMOS

4 LINDOS SITIOS UBICADOS A 20 MTS. DEL PARQUE FORESTAL, A UNA CUADRA DE LA ALAMEDA Y FRENTE AL PALACIO DE LA EMBAJADA NORTE AMERICANA, el Jueves 10 de Junio, a las 3 P. M., en nuestra Oficina y ante el Notario D. Manuel Gaete Fagalde, en calle

ESTADOS UNIDOS ESQ. BUERAS

o sea, en el mejor barrio de residencia de Santiago. Los sitios tienen las dimensiones y se rematarán con los mínimum siguientes:

Lote N.o 1: Estados Unidos, 10.30x20.62 mts... .. $ 43.000
Lote N.o 2: Estados Unidos, 10.30x19.20 mts. . . . $ 49,000
Lote N.o 3: Estados Unidos, 10.30x18.80 mts. . . . $ 49,000
Lote N.o 4: esquina Estados Unidos, 18.80x14.20 mts. $ 93,000

y los precios de adjudicación se pagarán mitad al contado y mitad a seis meses con 8 o|o de interés anual.

Bases, planos, títulos, etc. en nuestra Oficina.

FREUDENBURG & BALMACEDA

330 —— MORANDE —— CASILLA —— 2169

31-M

REMATE DE 100 SOBRETODOS

DE INVIERNO Y CASIMIRES EN CORTES PARA TERNOS Y SOBRETODOS

AGUSTINAR 865

HOY 29 DEL PTE. A LAS 2.30 P. M.

VENDERE AL MEJOR POSTOR, LO SIGUIENTE:

—:— HAY: —:—

100 sobretodos en casimires de Invierno, forma raglán y derechos en variedad de colores.
100 Cortes de casimires ingleses de Invierno y media estación, variedad de colores.
A la vista desde hoy, de 2 a 6 P. M.

PAGO AL CONTADO

VICTOR ARAYA L.,
Martillero de Hacienda

29-M

Remate Judicial

DE MUEBLES DE SALON, COMEDOR Y DORMITORIO, EMBARGADOS EN JUICIO EJECUTIVO MARTINEZ CON CRUCHAGA Y TRASLADADOS A

MORANDE 434.— El Sábado 29, a las 2 P. M.

HAY: 2 ricos amoblados salón, nogal tallado, estilos Luis XV y Luis XVI, compuesto de sofá, dos sillones y seis sillas; mesa de centro de nogal tallado, vitrina con mármol; dos boules; rico amoblado de comedor, estilo colonial, compuesto de aparador, trinchevitrina, mesa redonda de correderas, dos sillones y nueve sillas; paragüero con espejo, columnas mármol, mesitas metal, pedestales, lámparas eléctricas y varios.
Pago al contado en el momento del remate.

ARCADIO MEZA SALINAS,
MARTILLER DE HACIENDA

29-M

REMATE

DEL MENAJE DE CASA

DEL SEÑOR RENE YERSIN

1280 - Avenida Cañas - 1280

Esquina José Manuel Infante.—Tranvías 3

HOY Sábado a las 2 P. M.

HAY

SALON.—Amoblado confortable tapizado en felpa café, compuesto de: sofá y 2 sillones, lámpara de pie, **licorera y mesa tallada estilo colonial,** sillón Morris, sillas con totora, floreros, pedestales, **victrola Víctor de sobremesa,** cojines, cortinas de falla, **"La mejor música del Mundo",** espejos, cuadros al óleo, **rica alfombra inglesa Axminster,** lámpara, etc.

COMEDOR.—Lindo amoblado tallado estilo Adams, compuesto de: aparador bajo con espejo, vitrina con cristales, mesa redonda de correderas y 8 sillas, servicios de: loza inglesa y de cristales, piezas de cubiertos, ensaladera, budineras, **servicio de plaqué para té,** cubiertos, piezas de crital y diversos útiles, grabados, alfombra de una pieza, lámpara de pantalla, etc.

DORMITORIOS.—Amoblado estilo americano color caoba, compuesto de: 2 roperos con espejos, 2 chiffonnier, toilette, 2 marquesas y 2 veladores; colchones, diván, roperos y cómodas sueltas, grabados, choapinos, lámparas, etc.

VARIOS.—Tina enlozada, lavatorios de desagüe, **rico califont "Delafond",** lluvia con cortina, sillones de mimbre, estante de roble, libros en inglés, mesas de bridge, radiador a gas, **sillas de montar,** cocinita a gas, batería de aluminio, estantes y mesa de despensa, refrigerador, etc.

A LA VISTA HOY, DE 2 A 6 P. M.

Jorge y Víctor Eyzaguirre H.

Martilleros de Hacienda

GRAN REMATE del Menaje de Casa

Y UTILES POR ORDEN DE CONSIGNATARIOS Y SUCESIONES, EL

H O Y 29 de 10 a 12 y de 2 a 6

74 - San ANTONIO - 74

HAY:

SALONES. — Amoblados salón dorado tapiz seda estilo Luis XV, salitas inglesas, piano vertical alemán marca Stein, otro piano de estudio francés marca Bord, par trumeaux, espejos, par pedestales venecianos nogal tallado, mesitas doradas, jarrones, jardineras, cuadros lámpara de bronce, alfombra, etc.

DORMITORIOS.—Dieciseis dormitorios de uno, dos y tres cuerpos, peinadores, roperos, veladores, cómodas sueltas, catres de bronce, 45 catres de fierro con sommiers, marquesas, colchones, sommiers, varios servicios de lavatorio, divanes, estufas, almohadas y almohadones, cunas y catrecitos de bronce con baranda, varios delanteros, etc.

COMEDORES. — 15 comedores de varios estilos, mesas de correderas y fijas, servicios de mesa de porcelana, servicios de cristales, plaqués, sillas para comedor, relojes, de pared, servicios de té, cuchillería, ponchera plaqué, sifones, botellas para comedor, paneras enlozadas y demás útiles para comedor etc.

ESCRITORIO. — Un escritorio de cortina, escritorio de ministro, mesas de Directorio, mesas inglesas, mesitas para máquina escribir, máquinas de escribir marca Royal y Sun, estantes de bronce, amoblados Chesterfield y de mision tapizados en pergamoid, radiadores a gas, fumoir de bronce, prensas para copiar, sillones giratorios de roble importado, cuadros, etc.

HALL — Amoblado hall tapizado en cuero búfalo, Victrolas Victor, 150 discos de buenas marcas en perfecto estado, paragüeros, linda alfombra azul floreada tripe cortado, mesa caoba estilo Imperio, relojes de pared Wenmister, etc.

VARIOS.—Cocinas a gas y económicas, billar en perfecto estado con juego de bolas, 10 tacos y taquera, amoblados de mimbre, sillas sueltas, amoblados mouquet, gran partida de jarros y lavatorios enlozados, aparadores sueltos, mesas para cocina, cubierta de zinc.

Y DEMAS A LAS VISTA, DESDE LAS 10 A. M.

HUGO ANTOLINI.

CASILLA 534.

Remate LA ROYAL

ESTADO N.° 56

Avisamos a nuestros clientes que por orden de la Inspección de Casas de Préstamos serán puestas en remate las operaciones que están comprendidas entre los N.os 782 hasta el 1135 inclsives.

Rogamos pasen a retirar o renovarlas antes del 31 del presente, a las 9.30 A. M.

REMATES DE PRENDAS DE PLAZO VENCIDO

El Sábado 29 de Mayo, a las 9 1/2 A. M., el martillero señor Correa, rematará en la **Casa de Préstamos "LA VICTORIA", calle San Pablo N.o 2312,** las prendas no rescatadas y comprendidas entre los números 75,595 a 76,620 y 26,005 a 27,200.
Hay: muebles, cortes casimir, manteles, sobretodos, máquinas coser y fotográficas, etc.

El Sábado 29 de Mayo, a las 11 A. M., el martillero señor Jorquera, rematará en la **Casa de Préstamos "LA SUÑOA", Av. Tranversal N.o 3517,** las prendas no rescatadas y comprendidas entre los números 66,254 a 67,540.
Hay: cortes casimir, mantones, ternos, calzado, sillas montar, rebozos, etc.
Las prendas estarán a la vista desde dos horas antes del remate.

PAGO AL CONTADO.

EL INSPECTOR.

La San Juan de Dios

(CASA FUNDADA EL AÑO 1878)

Avisa a las personas interesadas, que el Lunes 31 del presente, a las 11 A. M., serán licitadas en remate público las operaciones comprendidas entre los números

29,006 AL 30,913

NOTA IMPORTANTE: Ponemos en conocimiento del público, que nuestras oficinas se han trasladado definitivamente al local propio, ubicado en DELICIAS 755, donde, como de costumbre, atenderán todas las operaciones.
ESTA CASA NO TIENE NINCUNA SUCURSAL

755 — DELICIAS — 755

Remataremos

Por liquidación voluntaria de la Comunidad, el **MIERCOLES 2 de JUNIO, A LAS 3 P. M.,** en nuestra Oficina y ante el Notario don Manuel Gaete Fagalde, la extensa y cómoda propiedad

AVENIDA REPUBLICA N.° 252

Con el mínimum rebajado a $ 120,000

que se pagarán con $ 100,000 al contado y el saldo a seis meses plazo con más el 8 por ciento de interés anual. La propiedad mide 20 por 50 metros y está edificada con sólida construcción de un piso, destinada a casa de habitación.

Bases, planos, títulos y antecedentes completos, en nuestra Oficina.

FREUDENBURG & BALMACEDA

MORANDE 330.—SANTIAGO.—CASILLA 2169.