EDICION EN 3 SECCIONES
PRECIO EN TODO EL PAIS: 30 CENTAVOS

LA NACION

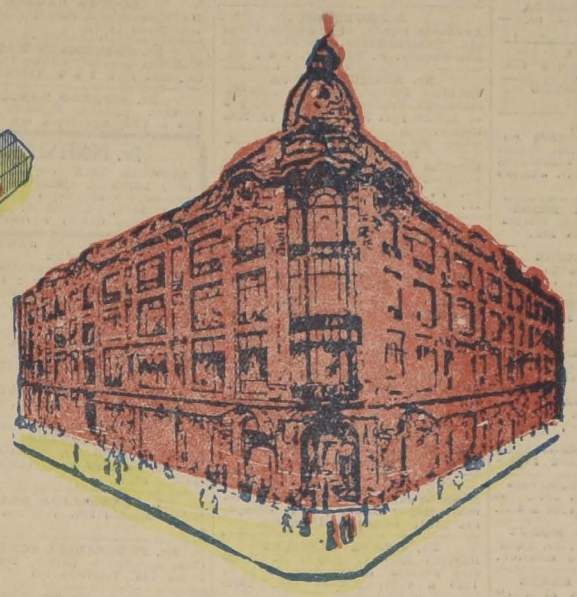
AÑO X. SUSCRICION: por un año, $ 90. — Por 6 meses, $ 48.— Por 3 meses, $ 26.— Por un año, extranjero, $ 150 — SANTIAGO DE CHILE, DOMINGO 21 DE NOVIEMBRE DE 1926 — AGUSTINAS 1253 - 1269 TELEFONO INGLES 3113 - 3114 — Núm. 3,598

Exija películas de esta marca — Paramount Pictures — Son las mejores del mundo

Lunes 22
Sábado 27







¿CRISIS?

¡¡QUIENES EN ELLA PIENSAN, VIVEN ENGAÑADOS!! MAÑANA SE LO DEMOSTRARA A QUIEN QUIERA

LA GRAN REALIZACION DE

Gath & Chaves

que se titula SEMANA ECONOMICA, y en la que NO ENCONTRARA UN SOLO ARTICULO, cuyo valor, YA REBAJADO, exceda de $ 10.00!!

¡¡VERA USTED QUE MERCADERIAS!!... Y QUE CALIDADES!!!

¡¡PREPARESE!! ¡¡NO VAYA A FALTAR!!

¡¡ANTICIPESE!! y vea las vidrieras de ESTADO Y HUERFANOS

Para Señoras:

VELOS
CREPE ALGODON
DELAINETTE
NANSU
PIQUE
MEDIAS
CAMISAS
CALZONES
CAMISETAS
DELANTALES
CUELLOS DE BATISTA
CARTERAS
JOYEROS
COLLARES DE PERLAS
CAMISAS EN BRAMANTE
COMBINACIONES - ENAGUAS
CAMISAS DE NOCHE
SEDA MATIZADA
LANA PARTIDA Y ENTERA
SEDA LUSTRITA
DELANTALES DE LUTO
CORSES-FAJA
TIRANTES
SOSTEN - SENOS
LIGAS DE SEDA
BROCHES DE FANTASIA
GALONES DE ALGODON
BORDADOS EN OPAL
PIEZAS DE ENCAJES
CINTAS DE METAL
GUANTES
PAÑUELOS
EXTRACTOS
POLVOS
CREMAS
LAPICES
AGUA DE COLONIA
JABONES

Para Hombres:

CALCETINES
CAMISETAS
CALZONCILLOS punto Tricot
SOMBREROS DE PAJA
CUCALONES DE MEDULA DE SAUCO
JOCKEYS DE CASIMIR
CHUPALLAS DE PAJA
CUELLOS BLANDOS
PUÑOS DOBLES
CALZONCILLOS EN LIENZO
ALFILERES PARA CUELLOS
COLLERAS PARA PUÑOS
BASTONES
CORBATAS
TIRANTES
LIGAS
BOQUILLAS
PAÑUELOS
GUANTES
CEPILLOS PARA EL PELO
PEINETAS
PANTALONES DE MALLA PARA BOX
MEDIAS PARA FOOTBALL
CAMISETAS para FOOTBALL

Artículos Varios:

SOBRES
BLOCKS
TINTA
PLUMAS - FUENTE
LAPICES FABER
PAPEL DECORADO DENNISON

PLATOS HONDOS O EXTENDIDOS
TAZAS PARA TE
JUEGOS DE CUCHILLOS
JUEGOS DE BOTELLAS
JUEGOS DE FRUTERAS
PINZAS DE PLAQUE
MANTEQUILLERAS
COPAS PARA HELADOS
COPAS PARA VINO
HULE DE HILO
CACEROLITAS
JARRITOS VIDRIO PULIDO

BRAMANTE
CREA ITALIANA
SERVILLETAS DAMASCO
REPASADORES ALGODON
TOALLAS GENERO AFELPADO
GORRAS DE GOMA
ZAPATILLAS DE BAÑO
GUANTES DE GENERO

PERCHAS
THERMOS
PELICULAS KHODAK

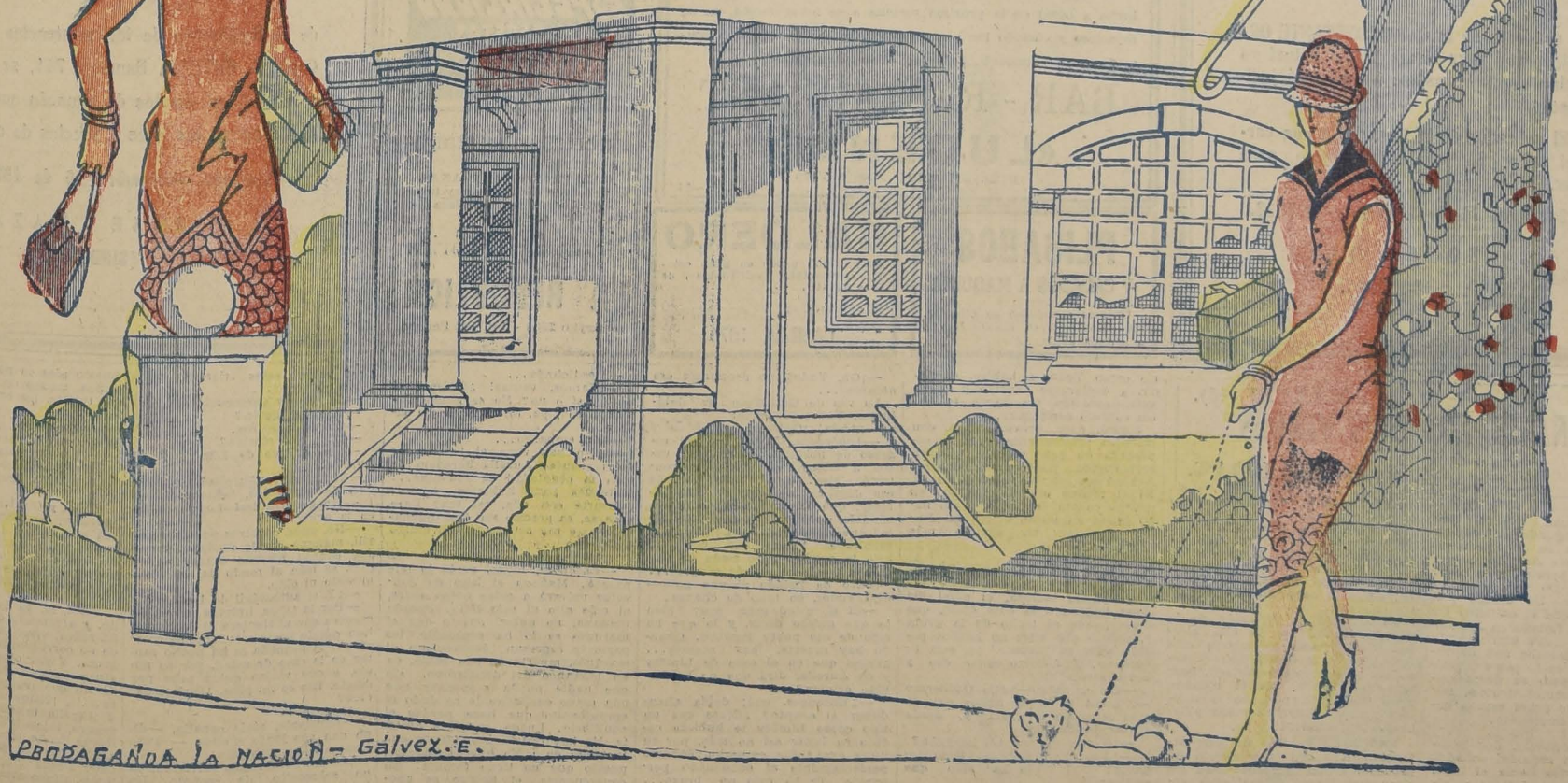
LICORES
JARABES
ACEITE
CACAO
FLORAVENE
TE CHINO
YERBA PARAGUAYA
PETIT POIS
DURAZNOS

AMPOLLETAS
VASOS DE CRISTAL
TAZAS DE LOZA PARA ENFERMOS
PAPEL HIGIENICO
JABONERAS
GANCHOS ELECTRICOS

PAPELES PINTADOS
PANTALLAS
CRETONAS
FLECOS PARA CORTINAS
PERCIANAS
GALONES
VARILLAS DE BRONCE
LINOLEUM
GASAS
BRIN PARA STORES
TUL GRIEGO

Para Niños:

JUGUETES
CALCETINES
CAMISAS EN JERSEY
BOMBACHAS EN TRICOT
DELANTALES FORMA MAMELUCO
CALCETINES DE SEDA
CALZONES DE GOMA PARA BEBE
PAÑUELOS DE FANTASIA
CAMISETAS
CALZONCILLOS
SOMBREROS DE PAJA



PROPAGANDA LA NACION - GÁLVEZ. E.

GUIA PROFESIONAL

ABOGADOS

LUIS ALAMOS BARROS
MARCIAL MORA MIRANDA
Teatinos 254. — Oficina 65. — De 9.30 a 11.30.

ROBERTO CRUZ
Causas criminales. Morandé 440.

LUIS ALBERTO CASTRO
Morandé 291. Oficina 54.

CLARO Y CIA.
Oficina en Santiago, Morandé número 231. Teléfono N.o 2355. Casilla N.o 1867. Oficina en Valparaíso, Prat N.o 183. Teléfono aut. número 2028. Casilla N.o 1928.

FEDERICO DUNCKER BIGGS
Huérfanos 833, altos Banco Germánico. Teléfono 296. Casilla 296.

LADISLAO ERRAZURIZ
LUIS QUINTEROS T.
Amunategui 301. Teléfono 638.

FERNANDO GUZMAN VERGARA
Agustinas 1148. Oficina 27. Teléfono 2687.

HECTOR ARNALDO GUERRA
Causas civiles y criminales. Galería Alessandri 24. Teléfono 4352.

OSVALDO KUVIA
Morandé N.o 344. Casilla 1831.

BERNARDINO LEIVA
OTTMAR STEGMAIER
Bandera N.o 337. Casilla 2068.

MANUEL MERINO ESQUIVEL
Agustinas 1116. Teléfono 2077. Casilla 2401. De 10 a 12 y 4.30 a 6.30.

NICOLAS MARAMBIO MONTT
San Antonio 570. Casilla 2699. Asuntos civiles, especialmente mineros.

VICENTE MOLINOS GAETE
Agustinas 1148. Teléfono 2110. De 11 a 12 y 5 a 7.

MODESTO IDE MARTINEZ
Vergara 134. De 9 - 11 y 3 - 6.

ROBERTO DE PETRIS
Galería Alessandri 25. Teléfono 56 Casilla 4044.

ANTONIO PLANET C.
Especialmente cuestiones comerciales. Estudio: Teatinos 254, of. 19. Casilla 13244. Teléfono 4907.

LUIS MANUEL RODRIGUEZ
Amunátegui 325. Casilla 2070.

ANIBAL ROGEL ARRIAGA
LUIS MORALES HUNEEUS
Abogados. Bandera 553. Casilla 2996 Teléfono 3177.

SALAS ROMO HNOS.
LUIS Y VICTOR SALAS ROMO
Compañía 1325. Teléfono 1537. Casilla 2231.

JAVIER MARIA SILVA
Abogado
Bandera N.o 260

HUBERTO SALGADO
Criminalista. Causas civiles, nulidades matrimonios. Anticipa fondos. San Pablo 1417.

LISANDRO SANTELICES
Abogado: Bandera 260. Oficina altos Banco Nacional. Teléfono 831.

EMILIO TAGLE RODRIGUEZ
Asuntos comerciales y mineros. Bolsa Comercio. Of. 114. Teléfono 1013.

HUMBERTO YAÑEZ VELASCO
Morandé 322. Teléfono 1614.

MEDICOS

Dr. ALCAINO
Estudios Europa. Oídos, nariz, garganta, vías lacrimales. 3 a 6. Dieciocho 314. Teléfono 257.

Dr. ARTURO ALBERTZ
Enfermedades señoras. San Antonio 775. De 3 a 4. Teléfono 4026.

Dr. CARLOS D. AGUIRRE
Especial vías urinarias, venéreas, sífilis. Carmen 191. De 1 a 5.

Dr. AMENABAR OSSA
Oculista 14 años. Europa, 2 años, médico director Hospital Ojos Cordado Stanford (Inglaterra). Merced 494. De 2 a 4. Teléfono 602.

Dr. LEONCIO ANDRADE
Medicina general. San Diego número 81. De 3 a 5. Teléfono 4528.

Dr. ARNELLO
Cirugía, anestesia general, venéreas. García Reyes 17. De 12 a 3. Hospital San Vicente 4-6.

Dr. ITALO ALESSANDRINI
Cirugía y ginecología. 1 a 3. Merced 822. Teléfono 3555.

Dr. ARIETIA
Niños. Estudios Europa. Teatinos 254. 2-4 1|2. Domicilio: Agustinas 1319. Teléfono 1773.

Dr. BUNSTER
Ayudante clínica ginecológica Cirugía. Enfermedades señoras. Ultramicroscopía. S. Rosa 86. 2 a 3 1|2.

Dr. BORQUEZ SILVA
Estudios Europa. Pulmón, corazón, estómago, intestinos. Rayos X. 3 a 6. Arturo Prat 80. Teléfono 19. Matadero.

Dr. RITO BUSTOS
Estudios Europa. Medicina interna. Preferentemente corazón y estómago. De 2 a 5. Manuel Rodríguez 26.

Dr. BISQUERT
Vías urinarias, sífilis. Moneda 850. 3 a 6. Casilla 2563. Teléfono 953.

Dr. BRONFMANN
Estudios en Europa. Ayudante clínica quirúrgica Hospital San Vicente. Cirugía. Enfermedades señoras. Venéreas. 2 a 5. Cinefuegos 68. Teléfono 3457.

Dr. RAMON BRIONES G.
Cirugía. Enfermedades señoras. Catedral 1165, 5.o piso, de 5-6. Residente Hosp. San Vicente, 2-4.

Dr. BEAUMONT
Hospital Salvador. Cirugía. Ginecología. 3-5. Merced 315.

Dr. BULNES
Medicina interna, especialmente pulmón. Rayos X. De 2 a 4. Compañía 1378. Teléfono 93, Palma.

Dr. BRAGA CASTILLO
Regresó Europa. Rayos X. Medicina general, niños; 9 a 10 y de 1.30 a 4.30. Merced 136. Teléfono N.o 1393.

Dr. JORGE BAHAMONDE
Medicina interna. Sífilis. Martes, Jueves y Sábado, 3 y media a 5. San Antonio 126. Domicilio: Prat 531.

Dr. BARRENECHEA
Oculista. Especialidad oídos, nariz, garganta. Huérfanos 801. Regresó. De 9 a 12 y 3 a 6.

Dr. BARAÑAO GAZMURI
Ayudante ginecología. Hospital Salvador. Cirugía. Enfermedades señoras. Sífilis. Rosas 1627. De 3 a 5.

Dr. MARIANO BAHAMONDE RUIZ
Cirugía, ginecología. 1-2 1|2. Vicuña Mackenna 38.

Dr. ALEJANDRO BRAVO G.
Cirugía general. Medicina aparato digestivo. Compañía 2165. Teléfono 4073. Martes, Jueves, Sábado 4-6.

Dr. SANTIAGO BARRENECHEA
Oculista Ahumada 11. Consultas: 2 a 6.

LABORATORIO CLINICO
Dr Héctor Corona T.
Delicias 938, frente a Ahumada. Exámenes químicos, bacteriológicos. Diagnósticos sífilis, blenorragia, tuberculosis, etc., autovacunas. Teléfono 3695.

Dr. CASTAÑEDA IGLESIAS
Ex-médico Hospital Niños. Compañía 1839. Teléfono 254. 1.30 a 3.30.

Dr. HECTOR CORONA T.
Bronquios pulmón. Asma. Delicias 938, frente Ahumada, 1 a 3 y 4 a 6. Teléfono 3695.

Dr. ALDO CONTERUCCI
Estudios europa. Medicina interna. Sífilis, Nataniel 142. 2.30 a 4.30. Jefe clínica profesor Brockmann. Teléfono 3540.

Dr. EDUARDO CRUZ COKE S.
Ausente en Europa.

Dr. LEONIDAS CORONA T.
ESTUDIOS EN EUROPA
Laboratorio Clínico. Delicia 868. (frente a Estado).

Dr LEON CHONCHOL
Medicina general. Rayos X. Sífilis, piel, venéreas. Gálvez 61. 2 a 5.

Dr. EDUARDO DE RAMON
Profesor Extraordinario Ginecología. Estudios Europa. Cirugía, señoras, partos. 2 a 4. Agustinas 1606. Teléfono 3623.

Dr. CASTAÑON
Medicina interna. Especialmente pulmón. Pneumotórax. 2 a 4. Claras 457. Teléfono 3642.

Dra. JUANA DIAZ MUÑOZ
Especialista enfermedades señoras y niños; 2 a 4. Claras 346. Teléfono 4908.

Dr. IGNACIO DIAZ MUÑOZ
3 a 6. Bandera 574. Teléfono 3424. Medicina general. Vías urinarias.

DOCTOR DAUBAS
Medicina interna, sífilis, venéreas. — Huérfanos 1880.

Dr. DRECKMANN WEST
Medicina general, sífilis. Consultas: Catedral 1165. 2 a 5. Teléfono 1448.

Dr. RICARDO DONOSO
Corazón, pulmón. Regresó Europa. 2.30 a 4.30. Agustinas 619

Dr. DIMITSTEIN
Agustinas 1308, esquina Teatinos. Rayos X. Corazón, pulmón estómago e hígado. 1 a 4. Teléfono 3848. Domicilio: Rosales 1656 entre Castro y Dieciocho.

INSTITUTO DE SALUD
Cisterna
Sanatorio para enfermedades nerviosas y mentales. Director: Dr. Fontecilla; profesor de Psiquiatría. Médico residente; Dr. Demic. Delicias 1626. Santiago.

DOCTOR ESPINA
Rayos X. Estudios Europa. Teléfono 2103. 1 1|2-4. San Martín 872.

Dr ESPILDORA LUQUE
Oculista. Estudios Europa. De 2 a 6. Delicias 416.

Dr. EGGERS
Lunes, Miércoles, Viernes. 2—5. Martes, Sábados 4—5. Castro 31.— Teléf. 5312.

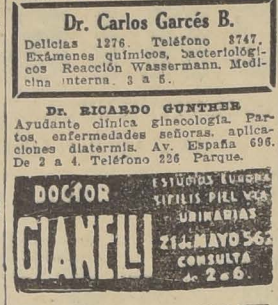
Dr. FUENZALIDA BRAVO
Niños, Merced 560. Teléfono 1731. 2 a 4.

Dr. FUENZALIDA CORREA
Cirugía señoras, partos. 2-4. Huérfanos 745. Teléfono 466.

Profesor Doctor PONTECILLA
Regresó Europa. Delicias 1626. — Rayos X. pulmón nervios. 2 a 5.

Dr. Carlos Garcés B.
Delicias 1276. Teléfono 3747. Exámenes químicos, bacteriológicos Reacción Wassermann. Medicina interna. 3 a 5.

Dr. RICARDO GUNTHER
Ayudante clínica ginecología. Partos, enfermedades señoras. aplicaciones diatermis. Av. España 696. De 2 a 4. Teléfono 226 Parque.



Dr. VICTOR M. GAMITUA
Partos, enfermedades de señoras.— Trasladóse Agustinas 586. De 2 a 4. Teléfono

Dr. GREENE
Cirugía y Ginecología. París 809. 3 a 4 Teléfono 2860.

Dra. ANDREA GONZALEZ NOLLE
Estudios Europa. Señoras y niños. Riquelme 317. 2-5, menos Lunes y Sábados.

Dr. GLEISNER
Cochrane 114. Pulmón corazón e hígado. Sífilis. 3-5. Casilla 2664.

Dr. ANIBAL GREZ
Oídos, nariz garganta. De 1.30 a 3.30. Merced 324. Teléfono 4519.

Dr. GONZALEZ H.
Estómago, intestinos, hígado, obesidad, reumatismo, diabetes, pulmones y riñones. 1 a 3 Ejército 644.

Dr. ARNOLD GORGEWSKY
Médico Jefe policlínico. Medicina interna. Hospital San Juan de Dios. Pulmón estómago, hígado, intestinos. Rayos X. Brasil 53. 2 a 6.

Dr. GUSTAVO GIRON L.
Cirugía, Ginecología. Brasil 32. —Teléfono 3126. De 2 a 3.

Dr. LEONARDO GUZMAN
Estudios en Europa y Estados Unidos, 2 a 4 Miraflores 460.

Dr. HERRERA ROGER
Regresó Europa. Enfermedades niños. Delicias 2558. Teléfono 2679.

Dr. ROBERTO JARAMILLO
Ejército 707 Teléfono 142. Parque.

Dr. KNUMBACH
Titulado en Chile, Alemania. Enfermedades señoras, partos, sífilis. 2-5. Huérfanos 1353. Teléfono 50. Los Leones.

Dr. AGUSTIN INOSTROZA
Cirugía general, niños. Catedral 2851 Ausente en Europa. Teléfono 446. Estación.

INSTITUTO MEDICO
DE DIAGNOSTICO
Y TRATAMIENTO
MERCED 571
(Al lado de la Sociedad Médica)
RAYOS X y FISIOTERAPIA.
Novedad. Estereoradiografías con rayos blandos. Atendido por los doctores Prof. **J. Ducci** y **S. Nocchas.**
LABORATORIO. Atendido por el Dr **N. Romero.**

INSTITUTO RADIOLOGICO
Dr. Adolfo Kaplan
Radioscopía, radiografía radioterapia, aplicación radium. Estudios Europa y en Estados Unidos. Huérfanos 1466.

Dr. TEODORO LEIBLE
Enfermedades nerviosas. Medicina interna. Electricidad médica. De 3 a 6. Olivos 794.

Dr. LABRA LETELIER
Nariz, garganta, oídos, consultas de 2 a 5. Compañía 1361.

Dr. ARMANDO LEON L.
Cirugía. Compañía 1909. Martes, Jueves, Sábado. 1—3. Teléfono 3846.

Dr. LOIS
San Pablo 1236. Medicina general, vías urinarias. Sífilis. De 1 a 4.

Dr. LAVAL
Medicina interna. Lord Cochrane N.o 840. De 1.30 a 3.30.

Dr. H. LEA PLAZA
Estudios en Europa. Compañía N.o 2115. Consultas 3 a 6, conforme hora fija. Teléfono 3880.

Dr. J. MONTERO C.
Trasladóse Moneda 859. Medicina interna. Venéreas. 6-8.

Dr. OSCAR MELENDEZ
Ayudante clínica Prof. Prado Tagle. Medicina interna. Sífilis. Santo Domingo 1036. 2-4. Teléfono 2831.

Dr. G. MORAGA FUENZALIDA
Enfermedades de niños. Ortopedia. Cochrane 118. Consultas, 2.30 a 4. Teléfono 2804.

Dr. ITALO MARTINI E.
Oculista. Estudios Europa. Ahumada 17. De 3 a 5.

Dr. MAHOTIERE
Médico Hospital San Juan de Dios. Estudios Europa. 1—4. Rayos X. Laboratorio. Compañía 1973. Teléfono 4483.

Dr. JUAN MARIN
Cirugía Enfermedades venéreas. Teléfono 4051, Catedral 1165. De 3 a 5.

Dr. MUÑOZ VALENZUELA
Residente Hospital Niños. Tuberculosis infantil. Matucana 302. 3 a 4. Teléfono 442. Estación.

Dr. MALBRAN
Enfermedades mentales y nerviosas. 3 a 4. Providencia 1936. Teléfono 308.

Dr. MORALES VILLABLANCA
Piel, sífilis, venéreas, medicina general. Rayos ultra-violeta. 4 a 6. Merced 486.

Dr JUAN MONTENEGRO M. 4
Enfermedades de niños. Luz ultravioleta. Compañía 1770. De 1 a 4.

Dr. MANUEL MORENO
Medicina general. Pulmón. Estómago. Neumatorax artificial. San Francisco 155. 2.30 a 4.30.

Dr. H. NUÑEZ ZAMORA
Señoras, partos. 2 a 4. Matucana N.o 285. Teléfono 211. Estación.

Dr. ORREGO PUELMA
Medicina interna. Rayos ultra-violeta. 3.30 a 5.30. Amunátegui 263. Teléfono 1317.

Dr. ALEJANDRO OLIVARES
Medicina interna. Corazón, estudio en Europa. Agustinas 726. De 2 a 5.

Dr. PANTOJA
Medicina interna. Corazón, Pulmón, Estómago. Sífilis. Delicias 1276. De 2 a 4. Teléfono 3747.

Dr. MARCIAL PARADA S.
Oído, nariz, garganta. Agustinas 936. Teléfono 186. Ñuñoa, 3 1|2 a 6.

Dr. ALBERTO PANATT
Pulmón, corazón, estómago, hígado. Rayos X, ultra-violeta. Teléfono 1511 Delicias 1416. De 2 a 4.

Dr. JULIO A PARNDES
Especialmente enfermedades señoras. Medicina, cirugía. Brasil 47. De 2 a 4.

Dr. DAVID PULIDO
Enfermedades niños. Santo Domingo 1790. Teléfono 2152. De 1 a 3.

Dr. DANIEL PRIETO
Oculista
Estudios Europa. Compañía 1861. De 2 a 4. Teléfono 4359.

Dr. PRUNES
Estudios Europa. Piel, sífilis, venéreas. Santo Domingo 504. Casilla 2594.

DOCTOR VALERIANO PIMENTEL
Médico honorario del Hospital Salvador. Cochrane 377. 1—D.

Dr. Luis QUIROGA
Medicina interna, 2 a 2.30. Catedral 1453. Teléfono 3760.

Dr. ALBERTO RAHAUSEN
Cirugía general. Compañía 2923. Teléfono 192. Estación. De 2 a 4.

Dra. FRESIA ROSAS DE BEHM
Señoras y niños. De 3 a 5. Ahumada 47.

Dr. CESAR RODRIGUEZ LEON
Medicina interna. Enfermedades de niños. Catedral 2667, 1 a 2 y Basacuñán Guerrero 1013, 4 a 5.

Dr. ROJAS CARVAJAL
Medicina interna. Pulmones. Sistema nervioso 2-3 y media. Lira 35.

Dr. SCROGGIE
Especialidad enfermedades de niños. De 2 a 4. Rosas 1157. Teléfono 4583.

Dr. SCHUSTER
Vías urinarias, Sífilis. De 3-5. Huérfanos 1179.

INSTITUTO M. T. SANITAS
AGUSTINAS 1955
Sección Rayos.—Jefe, Dr. E. Heegewaldt. Diagnóstico de Rayos X. Radioterapia profunda (tumores, cáncer) aplicaciones de radium, luz ultravioleta, Diatermia, etc.
Laboratorio. —Jefe, Dr. E Cruz Coke. Orina, expectoración jugo gástrico, sangre.
Autovacunas de diferentes clases.

SANATORIO
Clínica particular doctor Riveros. Medicina. Operaciones. Partos.— Matta 586.

Dr. ALBERTO SANTANDER
Estudios Europa. Medicina interna, estómago, intestinos, Rayos X. Bandera 756. 3 a 5.

HELLMUTH SIEVERS
Médico Cirujano jefe Gabinete Kinesiterapia. Instituto Educación Física. Morandé 743, 2 a 4. Domicilio: Molina 633.

Dr. CARLOS SEAMAN
Médico cirujano. 1.30 a 4. Delicias 225.

Dr. WALDEMAR SOMMER P.
Vías urinarias, sífilis, 3 a 6. Teléfono 4774. Santo Domingo 758.

Dr. MARCO A. SEPULVEDA R.
Laboratorio Clínico. Miraflores 450. Teléfono 233.

Dr. OTTO SCHWARZEMBERG
Enfermedades niños. Santo Domingo 1280. 2 a 4. Teléfono 1033.

Dr. STOLTING
Oculista. Médico recibido Alemania. Chile. Moneda 627. De 3 a 5.

MANUEL TELLO C.
Médico cirujano, 2 a 4. Moneda 1736. Teléfono 1381.

Dr. TORRES TORRES
Jefe clínica, profesor Korner. Señoras y cirugía. 2 a 5. Delicias 261.

Dr. ISAURO TORRES
Enfermedades de niños. De 2 a 3. Huérfanos 2871-D.

Dr. J. M. VERGARA KELLER
Estudios Europa. Partos Ginecología. Agustinas 828. Teléfono 2855.

Dr. VILLAGRA
Estudios Europa Unicamente pulmón. Rayos X. Pneumotorax. Helioterapia. Dieciocho 437 A. 2-4.

Dr. JAIME VIDAL OLTRA
Ausente en Europa.

Dr. VIVES BRAVO
Enfermedades niños. Delicias 885. Teléfono 3895. Consultas, 2-4.

Dr. G. E. VIDAL
Delicias 1552. Teléfono 245. Estación. De 2 a 4.

Dr. VICUÑA HERBOSO
Ayudante clínica Prof. Prado Tagle, Hospital San Vicente, Medicina interna. Especialmente corazón. Rayos X. Martes, Jueves, Sábados.— 2.30 a 4.30. Almirante Barroso 276. Teléfono 1053.

Dr. YUNGE
De 2 a 4. Trasladóse. Santo Domingo 1286.

Dr. YAÑEZ G.
Estudios Europa. Piel, sífilis, venéreas. Merced 559. De 2 a 5. Casilla 618.

Dr. WEINSTEIN
Estudios Europa. Enfermedades de la piel, sífilis y venéreas. Radioterapia, luz ultra-violeta. Agustinas 1357. De 2 a 5.

Dr. RAUL VENTURA JUNCA
Residente Hospital Salvador. Medicina interna. Rayos X. 4.30 a 5. Riquelme 140. Teléfono 3328 y 395.

Dr. WAUGH
914. Estudios Europa. Internas. 606. Venéreas. Sífilis. Wasserman. Compañía 1852. 2 a 4.30.

Dr. WIREN
Oídos, nariz, garganta. Compañía 1606. 2 a 5.

DENTISTAS

Dr. ANGUITA
Especialista Piorrea. Estudios Philadelphia. Edificio Aristía, piso 7.o

Dr. GUILLERMO AHUMADA
Claras 380 Plazuela Merced. 9 a 12 y 2 a 6. Teléfono 4101. Casilla 3206.

B. ALCOCER A.
Cirujano-Dentista
Regresó. Trasladó su oficina a Delicias 858. Consultas: 8-11 1|2 y 2-7.

Dr. OSCAR BEZANILLA
Dentaduras de porcelana base acero inoxidable. Sólidas, estéticas, livianas. Rosas 1310. Teléfono 455.

RAMON CLAVERIA C.
Dentista
Regresó. Delicias 365. Horas de consulta: 8 1|2 a 11 1|2 y 2 a 7.

Dr. ADOLFO CHECHILNITZKY
Cirugía. Extracciones. Piorrea.— Echaurren 87.

Dr. CERDA LOPEZ
Ahumada 11. Teléfono 4221. Especialmente puentes, coronas. Extracciones, somnoformo.

Dr. CLODOMIRO CONTRERAS
San Antonio 451. Teléfono 3693. Horas de consultas. De 10 a 11 y de 3 a 6.

Dr. FORTUNATO ENCINA
Especialmente puentes, coronas, placas. Extracciones sin dolor. 11 a 13 y 3 a 5. Delicias 1325.

ALBERTO GONZALEZ
Estudios Filadelfia. Extracciones difíciles, indoloras. De 9 a 11.30 y de 3 a 7. Moneda 1061.

Dr. GALLARDO GONZALEZ
Estudios en Filadelfia. Consultas diurnas y nocturnas. Echaurren 26.

Dr. A. LENG
Jefe Clínica Piorrea. Escuela Dental. De 2 a 6. Huérfanos 1616.

VICENTE MARIN A.
Cirujano Dentista
Ejército 492.

WENCESLAO MUÑOZ L.
Dentista. Tratamiento rápido. Extracciones sin dolor. San Diego 448.

ALFREDO MUÑOZ LOBOS
Extracciones sin dolor. Somnoformo. Puentes, placas. Compañía 952. Teléfono 2779.

CARLOS H ROJAS
Trasladóse Santa Rosa 93.

CLINICA DENTAL
Dr. Moreno Olea fundadora con Dr. Valenzuela Basterrica 1917. Especialistas en cada sección. Mismo local fundación. Huérfanos 1616.

Dr. DANIEL SIGNORELLI
Cirujano dentista. Trasladóse Independencia 207.

EDISON ROSSEL
Cirujano dentista. Monjitas 728. De 9 a 12 y 2 a 7.

Dr. ENRIQUE SANSOT
Ahumada 1. Teléfono 4221. Horas: 9-11 y 2-7.

JOSE MARIA BARAHONA
Encías, dientes enfermos, operaciones graves enfermedades de la razón, riñones, etc. Alameda

CARLOS M. ROJAS C.
Trasladóse Santa Rosa 91.

Dr. C. VALENCIA COUSIÑO
Operaciones indoloras. Puentes y dentaduras. Teléfono

ARQUITECTOS

EDUARDO TASSO
Construcciones transformaciones reparaciones. Bandera 851.

MATRONAS

M. ARANGUIZ
Clínica, partos, precios módicos. Consultas gratuitas. A. Lastra 661.

MATRONA RECABA
S. Ignacio 2068. Partos, inyecciones. Recibe pensionistas.

JUSTINA CONTRERAS
Diez de Julio 837.

MATRONA BRAVO
Unicamente domicilio. Partos. Mujica 20. Vicuña Mackenna.

MERCEDES DARRIGRANDE
Regresó extranjero. Partos modernos adelantos. Partos, cesáreas. Atenderá distinguida clientela. Recibe pensionado particular. Eje... 2744.

A. GEISSE
Matrona alemana. 1-3. San Diego 148. Precios módicos.

PASTORIZA E. DE MORALES
Recibe pensionistas, cesáreas, inyecciones. Trasladóse a Chile.

MATRONA
Clínica privada, partos, cesáreas, curación, inyecciones. Bandera 377.

MATRONA
Recibe pensionistas. Castro 40.

MATERNIDAD PARTICULAR
SAN DIEGO 197
Atención permanente para partos, operaciones y curación. Recibe niños enfermos de provincias. Médico: Dr. Félix Valenzuela. Matrona: Flor Villagrán.

Matrona masajista, especialidad. Maturana 790.

H. IZQUIERDO DE GARCIA
García Reyes 869.

SARA OSORIO DE GONZALEZ
Partos y curaciones. Rosas 1810. 2-4.

Mme. A. PRAGNATO
Matrona francesa. 1 a 4. San Francisco 864.

CARMELA ROMAN
Servicio especial Maternidad. Isabel 315.

MATRONA
San Diego 930. Recibe enfermos. Llamados a toda hora.

PENSIONADO PARTICULAR
Partos, curaciones, pensionistas. Diego 956.

PENSIONADO DE OBSTETRICIA
Señora Reyes, matrona diplomada. Establecimiento moderno. Recibido cirujanos especialistas. Esmeralda 636

CARMELA TORO A.
Partos, asistencia. Recibo enfermas. Matucana 60

SOFIA VILLAGRAN
Matrona
Turno permanente. Domicilios. Recibo pensionistas. Nataniel 826.

ANA G. VARGAS BARRIOS
Partos. Recibo pensionistas. Americana 627. Teléfono 3... tación.

PENSIONADO SRA. VICENTE
San Diego 97
Recibo enfermas partos, cesáreas. Especialidad primeras. Resulte precios, higiene, esmero. Turno permanente.

VARIOS

CLINICA ALAMEDA
Tratamiento sífilis, gonorrea, sus complicaciones, antes curaciones rápidas, métodos modernos; 10 a 12; noche, 6 a 7. Hospitalización enfermos: $ 0 1|2

Se avisa

a los deudores de la CASA CONSTANTE ORTENZI, que si para el día 24 del actual no cancelan sus cuentas, se les cobrará judicialmente.

El cobrador de la Casa lleva una carta del señor síndico autorizándolo para cobrar.

Santiago, 16 de Noviembre de 1926.

JOSE MAZA,
(SINDICO).

N—34

¡¡INVITACION!!

EL BAR-RESTAURANT "LUCENSE",

invita a usted en la próxima semana a su inauguración, en su espacioso y cómodo local, con sus anexos de Flambrería, Fuente de Soda, Cigarrería, Salón de refrescos y Billares.

BAR - RESTAURANT
«LUCENSE»
DIEZ DE JULIO N.os 8 Y 20

N—34

PLISADOS
Y CALADOS A MAQUINA
Ultimas novedades en plisados, las encontrará en MADRID 740. a precios bajos.

CALDERO
compro uno usado en buen estado. horizontal, multitubular, de 15 a 20 HP.
Dirigirse:
CASILLA 1076

BOTICA SANTIAGO
HUERFANOS
Esq. AHUMADA
ESPECIALIDAD
EN RECETAS
ABIERTO HASTA
LAS 12 P.M.

Puertas — Ventanas
GALERIAS y PERSIANAS se hacen de medida y hay listas para entrega inmediata. Ofrece la
Barraca y Fábrica
LA REPUBLICA
Domeyko 2354 - Tel. 182 Parque

Con motivo

de la liquidación de las existencias de la CASA C. ORTENZI, Bandera 761, se avisa a los señores dueños de almacén que pueden comprar los lotes a precios de costo.

Santiago, Noviembre 16 de 1926.

JOSE MAZA,
(SINDICO).

N—34

FOLLETIN (46).

LA NIÑA DE LOS OJOS VERDES

por MAURICIO LEBLANC.

terrumpido de su reloj impulsaba como una fuerza irresistible; cada segundo que resonaba así junto a su vida, era un poco de vida de Aurelia que se disipaba. ¡Era preciso, pues, vencer! Y venció. De pronto ya no hubo obstáculos. Un último piso de césped coronaba el edificio. Un rago resplandor flotaba en la sombra, como una nube blanca.

Ante él se ahuecaba una depresión, un terreno en forma de jofaina, en cuyo centro se desplomaba una cabaña semidestruída. Sobre un tronco de árbol estaba colocado un farol humeante.

En el borde opuesto, dos hombres le daban la espalda, echados de boca, asomados hacia el lago, con fusiles y con revólveres al alcance de sus manos. Junto a ellos una segunda luz, procedente de una linterna eléctrica, era la que, con su resplandor había guiado a Raúl.

Miró su reloj y se estremeció. La expedición había durado cincuenta minutos, mucho más de lo que él creía.

—Tengo media hora, a lo sumo. Si dentro de media hora no he arrancado a Yodot el secreto de las esclusas, no tendré más recurso que volver al lado de Aurelia, como le he prometido, a morir con ella.

Se arrastró en dirección de la cabaña, oculto por la alta hierba. Una docena de metros más lejos, Yodot y Guillermo conversaban, en absoluta seguridad, bastante alto para que él reconociese sus voces, pero no lo suficiente para comprender sus palabras. ¿Qué hacer?

Raúl había acudido sin plan determinado y con la intención de proceder según lo aconsejaban las circunstancias. No teniendo armas consideraba peligroso entablar una lucha que, en resumidas cuentas podía volverse contra él. Y, por otra parte, se preguntaba si, en caso de victoria, el apremio y sus amenazas determinarían a un adversario como Yodot a hablar, es decir, a declararse vencido y a revelar secretos que tanto le había costado conquistar.

Siguió, pues, arrastrándose, con infinitas precauciones, y en la esperanza de que alguna palabra sorprendida pudiese informarle. Avanzó dos metros, luego tres más. Ni él mismo oía el roce de su cuerpo contra el suelo, y así llegó hasta un punto donde las frases adquirían un sentido más claro.

Yodot decía:

—¡Bah! ¡No te hagas mala sangre, qué embromar! Cuando bajamos a la esclusa, el nivel del agua llegaba a la cota cinco, que corresponde al techo de la gruta y, puesto que ellos no habían podido salir su "asunto" ya está liquidado. Tan cierto como dos y dos cuatro.

—Sin embargo— dijo Guillermo —, usted se debía haber situado más cerca de la gruta y, desde allí espiarlos.

—¿Y por qué no tú, haragán?

—¿Yo, con mi brazo tieso todavía? Demasiado ha sido que pudiera tirar...

—¿Y, además, tienes miedo de ese sabueso, eh?...

—Usted también, Yodot.

—No digo que no. He preferido los tiros de fusil... y el truco de la inundación, ya que teníamos los cuadernos del viejo Talencay.

—¡Oh, Yodot, no pronuncie ese nombre!...

La voz de Guillermo se debilitaba. Yodot se burló:

—¡Anda! ¡Gallina!

—Acuérdese, Yodot. A mi regreso de hospital, cuando fué usted a buscarnos, mamá le contestó: "Sea. Usted sabe dónde ese demonio de hombre, ese Limézy, que Dios confunda, ha escondido a Aurelia, y pretende usted que vigilándolo, se podía ir derechito al tesoro. Sea. Que mi hijo le ayude. Pero nada de crímenes ¿oye? ¡Nada de sangre!...

—No ha habido ni una gota— dijo Yodot, en tono de chanza.

—Sí sí, usted sabe muy bien lo que quiero decir, y lo que ha sido de ese pobre hombre. Cuando hay muerte, hay muerte... ¿Igual que en el caso de Limézy y de Aurelia, dirá que no ha habido crimen?

—¿Entonces, qué; debía abandonar el asunto? ¿Crees que un tipo como Limézy te hubiera cedido su lugar así no más, por tu linda cara? Sin embargo, conoces perfectamente al condenado personaje. Te ha roto un brazo... hubiera concluído por romperle el cogote. El o nosotros; había que decidirse.

—Pero, ¿y Aurelia?

—Estando juntos, no había manera de tocar al uno sin tocar al otro.

—Desdichada...

—¡Vamos, vamos! ¿Quieres el tesoro, sí o no? No se ganan fumando en pipa, fortunas de ese calibre.

—Sin embargo...

—¿No has visto el testamento del marqués? Aurelia heredera de toda la propiedad de Jouvaina... Entonces ¿qué hubieras hecho? ¿Casarte con ella, tal vez? Para casarse, es preciso ser dos, muchacho, y no me ocurre que el amigo Guillermo...

—¿Entonces?

—Entonces, hijito, verás lo que pasará. Mañana el lago de Jouvains volverá a estar como antes, ni más alto ni más bajo. Pasado mañana, no antes, puesto que el marqués se lo ha prohibido, los pastores regresan. Encuentran al marqués, muerto de una caída, en un barranco del desfiladero, sin que nadie pueda sospechar que una mano caritativa le ha dado el empujoncito que hace perder el equilibrio. Luego, sucesión abierta. No hay testamento, puesto que lo tengo yo. No hay herederos, puesto que no tiene familia. En consecuencia, el Estado se apodera de la propiedad. Dentro de seis mese, la venta. Compramos nosotros...

—¿Con qué dinero?

—Seis meses para encontrarlo, es suficiente, dijo Yodot, con entonación siniestra. Por otra parte, ¿qué valen estas tierras para quién no sabe?...

—¿Y si hay persecuciones?

—¿Contra quién?

—Contra nosotros.

—¿Con qué motivo?

—Con motivo de Limézy y de Aurelia.

—¿Limézy? ¿Aurelia? Ahogados, desaparecidos, inencontrables. —¡Inencontrables! Los hallarán en la gruta.

—No, pues, nosotros pasamos por allí, mañana por la mañana, y con dos buenas piedras atadas a los pies, se irán al fondo del lago y... ni visto ni oído.

—¿Y el automóvil de Limézy?

—Por la tarde, huímos con él, de manera que ni siquiera se sabrá que han venido hacia este lado. Se creerá que la pequeña se ha hecho raptar de la casa de salud, por su novio, y que viajan quien sabe por dónde. Ese es mi plan. ¿Qué te parece?

—Excelente, viejo canalla, —dijo una voz junto a ellos. — Pero tiene un inconveniente.

Los dos hombres se volvieron, en un sobresalto, de espanto. Un hombre estaba allí, en cuclillas a la usanza árabe: un hombre que repitió:

—Un gran inconveniente. Pues, en resumidas cuentas, todo ese hermoso plan se apoya en actos realizados. Ahora bien, ¿qué resulta si el señor y la dama de la gruta han puesto pies en polvorosa?

Sus manos buscaban a los fusiles, las browninga. No los hallaban.

—¿Armas?... ¿Para qué? dijo la voz burlona— ¿Acaso hago yo? Una camisa mojada, un talón mojado, eso es todo. ¡Entre buenas gentes, hombres!

Yodot y Guillermo no atinaban a moverse, aturdidos. Para ellos era el hombre de Nina que llegaba. Para Guillermo, el duque de Tolosa. Y, sobre todo, el amigo terrible, de quien se habían reído, y cuyo cadáver...

—¡Sí, sí, ya lo creo! —siguió diciendo, y afectando desprecio— Sí, señor, vivo. La cota ciento cinco no corresponde ya al techo de la gruta. Y por otra parte, ¿creían ustedes que podía ahogarme con trucos de ese género? ¡Estoy vivo, amigos mío! Y Aurelia también. Está en la gruta, y seguro, lejos de la gruta, y no llegue hasta ella ni una gota de agua. Por lo tanto, ¡hasta la vista, hablar. Desde luego, la entrevista será breve. Cinco minutos, ni un minuto más. ¿Quiéres?

Yodot callaba, estupefacto, y Raúl miró el reloj, y repitió, lentamente, displicentemente, con el que le saltase el corazón en el pecho, oprimido por una indefinible angustia, prosiguió:

LOS APUROS DEL CONDE MATEO TORO

por AURELIO DIAZ MEZA

Los patriotas no quieren "jurar", obediencia a una autoridad monárquica. — Las actividades de doña Josefa Dumont.— Como buena española, sirve a su soberano. — El marido es patriota y la mujer realista.— "Si, si; ¡Claro, clarito! — Una "china" patriota y un "macaco" enamorado.

El oidor Bazo y Berry quiere lucir una garnacha nueva. — El aquelarre del canónigo Larraín.— El Conde Toro Zambrano no halla que hacerse entre moros y cristianos. — El fantasma de los "carlotinos".— Cabildo contra Audiencia. — Doña Javiera Carrera inicia sus actividades políticas.

I

No habían pasado aún quince días desde que el conde don Mateo Toro había asumido el mando supremo del reino de Chile, en reemplazo de García Carrasco, cuando llegaron noticias de haberse establecido en España el Consejo de Regencia que había de gobernar la monarquía mientras durara el cautiverio de Fernando VII, y las órdenes circulares del Ministro Harmasas para que las autoridades y funcionarios de las Indias reconocieran su autoridad y le juraran obediencia en la forma solemne que era la costumbre.

Los criollos de Santiago, que habían obtenido tan señalada victoria con la deposición de García Carrasco y que tenían ya la sartén por el mango en el Gobierno del reino, vieron un gra.. peligro para sus proyectos de establecer definitiva la "Junta", en que llegara a realizar la ceremonia del juramento de obediencia a la nueva entidad que había aparecido en la península. No titubearon, pues, en tomar la resolución de impedir, por todos los medios posibles que se llevara a cabo la ostentosa ceremonia civil y religiosa con que se acostumbraba rendir vasallaje a un nuevo soberano.

Por su parte, los realistas vieron en esta circunstancia un medio para entorpecer las actividades de los patriotas y por intermedio de la Audiencia se aprestaron a prestar al nuevo Presidente don Mateo de Toro Zambrano para que dispusiera a la mayor brevedad, casi fulminantemente, la realización del importante acto. Para el efecto, el regente de la Audiencia, don Juan Rodríguez Ballesteros personóse al conde Toro a la mañana siguiente de haberse recibido las comunicaciones de España y sin perder tiempo propuso la cuestión diciendole:

—Señor Conde, habrá visto usía las órdenes del ministro Harmasas para que se verifique en las Indias el reconocimiento de la autoridad del Consejo de Regencia que gobernará en nombre de nuestro adorado rey Fernando...

—Sí, sí, don Juan, sí, sí. Mi secretario don José Gregorio Argomedo me ha leído anoche las comunicaciones, y ¡claro! ¡clarito! debemos que reconocer al Consejo. ¡claro! ¡clarito!....

—¿Y no cree usía, señor conde, que mientras más pronto se haga ese reconocimiento es mucho mejor? agregó inmediatamente el regente.

—¡Claro! ¡Clarito! Mientras más luego mejor será....

—Así se tranquilizarán también los "juntistas" y todos viviremos en paz, señor conde, acentuó la vocera de don Mateo, doña Josefina Dumont, que era la "agunte" que tenían los realistas al lado del Presidente.

—¡Claro, pues hijita! Así se tranquilizan todos y viviremos en paz.

—¿No le parece a usía que la ceremonia podría realizarse pasado mañana?... — insinuó audaz don Rodríguez Ballesteros, al ver la buena disposición en que se encontraba el Presidente.

Don Mateo, que como todo hombre débil, le gustaba demostrar audacia cada vez que podía, creyó del caso hacerlo ahora.

—Don Juan, don Juan, me parece que no se debe hacer pasado mañana: el Presidente cree que no se debe hacer pasado mañana...! No, señor, pasado mañana! no! ¡Claro, clarito que no se debe hacer pasado mañana!

Ballesteros no quiso insistir en esto, que en realidad era lo menos importante y se limitó á obtener del conde la ratificación de la promesa de realizar el reconocimiento del Consejo de Regencia a la mayor brevedad, dejando para otra oportunidad cercana la fijación de la fecha.

Al retirarse de la residencia del conde, — la conocida "casa colorada" de la calle de la Merced, — el regente besó la mano de doña Josefa y díjole:

—Señora, vuestra merced, como buena española, prestará un señalado servicio a nuestro amado soberano, obteniendo que el señor conde disponga cuanto antes la ceremonia del reconocimiento de lConsejo de la Regencia. Estos servicios los recompensará largamente Su Majestad.

La visita que Ballesteros había hecho al conde, a una hora tan poco acostumbrada no pudo ser desconocida por "Juan macaco", el zambo que desempeñaba el importante cargo de portero de la "casa Colorada", y tampoco por la "china" Mónica que prestaba sus servicios en casa del conde Alcalde, que vivía casi al frente, pues al macaco le "estaba gustando" la Mónica y los negros amantes se daban conversación divulgando hasta lo más insignificante que ocurría en casa de sus amos.

Por su parte, la china que era "una diabla", no le hacía ascos, tampoco, al negro Ramón, el calesero del Conde Alcalde, y le contaba también todo lo que veía, suponía o llegaba a su noticia; de modo que por boca de los negros pronto supieron, el mismo día los "insurgentes" que la Andiencia y su Regente estaban empeñados en que se realizara cuánto antes el público juramento de subordinación del Reino al nuevo Consejo Español.

En la reunión que ese día tuvieron los conjurados en casa de don Juan Agustín Alcalde, no se habló de otra cosa, que de la "osadía" de los maturrangos para intentar una reacción en la opinión del pueblo. El regidor del Cabildo don Fernando Errázuriz dijo haber sabido por un amigo de la casa del realista don Pancho Riesco, que el oidor don Félix Bazo y Berri, "pololo" de la Mariquita Riesco, se aprontaba para lucirse el día de la ceremonia del juramento, con una garnacha nueva que le habían traído de Lima a fin de deslumbrar a la mucha cha "que no quería darle ni por nada el sí".

Por su parte don Bernardo Vera, recién llegado de su prisión en Valparaíso, aseguró que si los regidores del Cabildo no interponían una fuerte acción ante el Presidente para que se negara a ordenar tal ceremonia, la causa de los patriotas estaba perdida y que aquello del "proyecto de nombrar Junta" podía pasar definitivamente a la historia.

—Pero, señores, dijo de pronto don José Miguel Infante, yo veo que sus mercedes no toman en cuenta para nada las leyes, y están discurriendo con una ignorancia absoluta de los procedimientos El reconocimiento del Consejo de Regencia debe ser precedido, ante todo. por un examen de los documentos que lo ordenan, para ver si todo está en regla, y en este examen deben intervenir, primero la Audiencia y luego el Cabildo... Y yo supongo que el Cabildo todavía no sabe nada de esto, ni menos aún se ha pronunciado, por cuanto, el procurador, que soy yo, no ha evacuado su vista, que en este caso es imprescindible.

—Todo está bueno, repuso Vera, pero lo primero es lo primero y en este caso lo es el impedir que el Presidente, don Mateo haga una barbaridad. Hay que ponerse al habla con Gaspar Marín, que como su asesor letrado, tiene los medios para estar "al tanto" de lo que ocurra cerca del Presidente.

—¿Y no sería bueno, también, traer de las haciendas algunos huasos...? insinuó tímidamente Miguelito Irarrázabal.

Esta vez nadie protestó de la idea del marquesito de la Pica, y por lo contrario, don Juan de Dios Vial, comandante de las milicias, echóle los brazos y díjole entusiasmado:

—Tráeme, niño, una buena partida de tus sirvientes, y te prometo que los haré hacer un buen papel al lado de mis soldados milicianos.

Esa misma tarde, pasaron a ver al Presidente, don Diego Larraín, don Francisco Antonio Pérez, don Fernando Errázuriz y don José Miguel Infante; iban como diputados del Cabildo para hacer ver al conde Mateo lo inconveniente y peligroso que era realizar la ceremonia del reconocimiento y juramento del Consejo de Regencia, "por cuanto el pueblo ve en esto una maniobra de los carlotinos para desprender este reino del dominio de nuestro amado Rey Fernando".

—¿Cómo es eso, cómo es eso? repitió el Presidente, levantando su bastón a la altura de la nariz.

—Como usía lo está oyendo, dijo Larraín. Los carlotinos tienen alborotado al pueblo y se proponen impedir que se lleve a cabo el reconocimiento del Consejo.

—No puede ser, no puede ser, replicó el conde; don Juan Ballesteros ha venido aquí a decirme que el pueblo desea jurar al soberano, y cuando él lo dice es porque es cierto.

—También Ballesteros puede estar engañado, señor conde, intervino don Fernando Errázuriz; los carlotinos no se atreven a proceder francamente y no reparan en medios para lograr sus torcidos propósitos.

—Lo que conviene hacer ahora es suspender todo reconocimiento hasta que venga la tranquilidad y las tropas estén sobre las armas para sostener las órdenes de usía, terminó diciendo Larraín.

—El Cabildo no tomará parte en la ceremonia para no tener ni la menor responsabilidad en lo que pueda ocurrir, dijo por último don Francisco Antonio Pérez.

—¿De modo que ustedes dicen que son los carlotinos los que no quieren el reconocimiento?, preguntó de nuevo el Presidente.

—Ni más ni menos; son los carlotinos; y como el pueblo está contra ellos, no podrá tolerar que hagan tumulto en la Plaza el día de la ceremonia, y de ahí vendrá un conflicto que puede ser sangriento...

—¡Eso nunca, eso nunca! dijo el conde incorporándose trabajosamente de su sillón; nada de violencias; no quiero violencias Si no quieren vivir en paz, entrego el bastón. Ahí está el bastón, dijo por último, echándolo sobre una mesa; ¡que mande otro!

Don Fernando Errázuriz tomó el bastón presidencial y presentándoselo al conde, respetuosa y obsequiosamente, díjole.

—En ningunas manos está mejor esa insignia que en las muy ilustres de usía, señor conde; quien debe mandarnos es usía, y nuestro deber es sólo obedecer.

Don Mateo ceremonioso y complacido, recibió el bastón, se apoyó en él,—harto lo necesitaba su señoría,—y respondió:

—Gracias, gracias, Fernando. Nuestro Rey adorado necesita de mí, y no puedo negarle mis servicios a quien tanto debo. Los carlotinos no tendrán oportunidad para llevar a cabo sus planes, pues no se realizará la ceremonia hasta que los buenos y fieles vasallos, que somos nosotros, estemos seguros de poder impedir todo mal intento.

Cortesísimos se retiraron los representantes del Cabildo con la respuesta que habían obtenido del Presidente, y después de besarle la mano se fueron a la sala del Ayuntamiento en donde los esperaban sus compañeros. Tan pronto cambiaron las primeras palabras, el alcalde don Agustín de Eyzaguirre mandó atrancar las puertas de la sala y los regidores se entregaron a la más viva discusión sobre lo que se debía hacer para estorbar los propósitos de la Audiencia.

La mentira que le habían soltado al Presidente de ser los carlotinos quienes trataban de impedir el reconocimiento sólo podía perdurar hasta que algún oidor u otro "sarraceno" explicara al anciano conde donde estaban los verdaderos opositores a ese acto de adhesión a la monarquía; y los patriotas estaban seguros de que si no aprovechaban los momentos, todos sus proyectos se vendrían al suelo. Así fué como esa misma noche, ya cerca de las once, resolvieron enviar una comunicación a la Real Audiencia diciéndole lisa y llanamente que el Cabildo había acordado reconocer la autoridad del Consejo de Regencia; "pero no jurarle obediencia"; y que la ceremonia del reconocimiento "se diferia para mejor oportunidad".

Vieron claro los cabildantes que no podían negarse a reconocer una autoridad metropolitana, sin poner en evidencia sus planes; pero resistieron el acto de un juramento que iba a gravitar pesadamente sobre sus devotas y fervorosas conciencias de cristianos. Fué el procurador del Cabildo don José Miguel Infante quien, como buen letrado, encontró la fórmula para conciliar los proyectos revolucionarios de sus compañeros con las exigencias del momento, imposibles de evitar sin poner en peligro el éxito mismo del plan de independencia.

Apenas tomó conocimiento el Regente de la comunicación del Cabildo hizo reunirse a la Audiencia en acuerdo extraordinario para que estudiara y resolviera el caso de esta nueva insubordinación de los insurgentes. Letrados y de asta caracoleada eran sus señorías, y práctica tenían en los vericuetos legales para no ver que el Cabildo estaba haciendo un juego doble a fin de quedar con las manos libres para seguir desarrollando sus planes revolucionarios.

La réplica y protesta de la Audiencia por la resolución del Cabildo no podía tardar; ese mismo día, después de la siesta, el regente trasladóse al palacio del Presidente llevando una comunicación del Alto Tribunal en la que se pedía al primer magistrado dictara a la mayor brevedad las órdenes del caso para que se realizara la ceremonia del reconocimiento público y solemne del Consejo de Regencia.

Poco trabajo costó a don Juan Rodríguez Ballesteros convencer al Conde Toro de que debía firmar inmediatamente la orden pedida, pues cualquier retardo, podría causar perjuicio irremediable a la causa real, conocidas como eran las "perversas" intenciones del Cabildo. Doña Josefa Dumont, que tenía sobre el anciano Conde de la Conquista decisivo ascendiente por la ternura y solicitud con que cuidaba de su ancianidad, fué la que puso en sus manos la pluma de ganso para que el mandatario firmara la orden que en ese mismo momento redactó y escribió de su puño y a su sabor el Regente Ballesteros.

Pronto circuló en Santiago la noticia de que al día siguiente se reconocería y juraría solemne y públicamente a las nuevas autoridades de la Península; era el 17 de Agosto de 1810 y las cinco de la tarde; la ceremonia estaba ordenada para el 18 a las once de la mañana, de modo que si los patriotas no lograban desbaratar los planes realistas, antes de veinticuatro horas el Reino de Chile, por intermedio de sus autoridades, habría reconocido "y jurado" obediencia a un nuevo gobierno monárquico.

Por cierto que la estupenda novedad cayó como un petardo en el aquelarre de los "juntistas" que ese día se habían reunido en casa del canónigo Don Vicente Larraín; a poco la reunión fué excepcionalmente numerosa y a ella concurrieron también doña Javiera Carrera y su marido el licenciado español Díaz Valdés. No había tiempo que perder y tan pronto como se logró aunar las opiniones, salió una delegación a entrevistarse con el Presidente, a quien encontraron "reposando su cena".

Esta vez encabezaba la delegación don Bernardo Vera, que debía llevar la palabra, asesorado por el canónigo, por don Fernando Errázuriz y por Infante. El hijo mayor y conde, don Domingo Toro, patriota exaltado, servía de introductor a esta delegación.

Cuando doña Josefa Dumont vió llegar a los comisionados en compañía de su marido don Domingo, fuese rápidamente al aposento del Conde y díjole a su suegro.

—Ahí vienen los "juntistas", tatita, y vienen con Domingo; "de juro" que le pedirán que suspenda la ceremonia de mañana, pero su merced no les debe dar gusto en perjuicio de nuestro amado Rey...

—¿Vienen los juntistas...? ¿Y con Domingo...? Vas a ver lo que les contestó... Pero no te me vayas, no te me vayas, niña, agregó inmediatamente.

Doña Josefa no quería otra cosa, y cuando la delegación entró a la habitación, encontró que la señora estaba de pie junto a su suegro.

—Venimos a solicitar, respetuosamente, del patriotismo del señor Presidente, que tenga a bien suspender la ceremonia del reconocimiento y juramento del Consejo de Regencia para evitar grandes desgracias, dijo Bernardo Vera, después de haber saludado ceremoniosamente al conde y a la señora Dumont.

—¿Cómo es eso, como es eso...? inquirió el Presidente. Ya he ordenado que la ceremonia se haga mañana, y no puede suspenderse por nada, por nada. No, señor! Cuando yo digo una palabra, no la retiro. ¡No, señor!

Y la sorpresa grande de los patriotas fué que el Presidente se mantuvo en sus trece y no cedió a pesar de la labia que se gastaba don Bernardo Vera, que era especialista en ello.

Don Domingo Toro que observaba el panorama y estaba viendo que las energías de su padre provenían de la compañía que se le había instalado al lado, tiró su plan, rápidamente, y acercándose a su mujer, le dijo:

—Hijita, vamósnos para adentro; dejemos a esta gente tan testaruda; ya vez como está molestando tanto a este pobre caballero. Bueno, señores, agregó, guiñándoles el ojo a sus amigos; veis que el Presidente no accede a vuestro pedido y es inútil que le quitemos su descanso. Mañana será otro día...

Comprendieron los delegados que algún plan nuev había ideado el patriota don Domingo para quebrar la voluntad de su padre, y a poco se despidieron encaminándose todos a la casa del conde Alcalde, que estaba al frente.

Todo parecía tranquilo en la "casa colorada" como a eso de las diez de la noche; pero el hecho era que en la alcoba del Conde Toro estaba celebrándose una nueva entrevista entre el canónigo Larraín, don Francisco Antonio Pérez, don Gaspar Marín y el Presidente. Poco después de esa hora salían las intempestivas visitas llevando consigo la orden para suspender la ceremonia del juramento que iba a realizarse solemnemente al siguiente día, 18 de Agosto, postergándose para el día 21.

El Conde Toro, sin la compañía de su nuera doña Josefa, no había tenido fuerzas para resistir la segunda embestida de los patriotas.

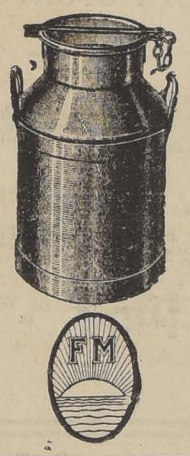
¿Era esta, sin embargo, la resolución definitiva del Presidente?

Es lo que vamos a ver, si el benévolo lector me acompaña.

A. D. M.

(Continuará)

Señores Hacendados y Dueños de Lecherías



Listos para entrega y por llegar, ofrecemos los famosos tarros lecheros "PERFECT", de una sola pieza de acero y estañados tres veces. Más de ocho mil tarros en uso actualmente en Chile. Todos los tarros llevan la marca de la Fábrica:

A|S Fredriksberg Metalvarefabrik

COPENHAGUE

REPRESENTANTES EXCLUSIVOS:

FLATEN ROYEN & HASLUND

BLANCO N.º 1019. — CASILLA 1838. — VALPARAISO

AGENTE:

ENRIQUE AGUAYO B.

HUERFANOS N.º 1062. — CASILLA 2168. — SANTIAGO.

¡OH, MARGARITA!

Con la moda ultramoderna, la liga es una cuestión capital; pero, después de todo, hay sólo dos cuestiones en este asunto: las ligas que mantienen las medias y las que mantienen la atención.

DE ITALIA

EN LA SENORIA

por ERNESTO TORREALBA.

El Palazzo Vecchio. — Un cuento de hadas en el fondo del mar. — Las sensaciones de un alfiler. — La plaza de la señoría.— La loggia del Sanzi.— El perseo de Benvenutto Cellini. — La virtud de Benvenutto.— La teoría moral de Oscar Wilde en el Renacimiento.

(ESPECIAL PARA "LA NACION")

Florencia, Mayo de 1926.

La piedra verde canta en las plazas de Florencia. La arquitectura es en verdad el arte que pone sólidas sinfonías en el espacio, que perduran más allá de la orquesta. En un templo vivimos la voluntad de un hombre que fué, respiramos la cantidad de aire que él deseó, nuestras ideas vánse modelando en el vaso que él nos impuso. La arquitectura, como la música, es el arte que nos envuelve por todos lados; para apreciarla y gozarla nos inmergimos en la obra y nuestra vida toma las modalidades del anhelo creador. Es el arte enorme, envolvente tentacular, que nos asimila en sus ángulos, en sus curvas y en el hechizo de sus proporciones, cuando hemos empezado por la osadía de querer asimilarlo. En el patio del Palazzo Vecchio soy un gusano friolento en la carne dura de una fruta. Un prejuicio de ausencia muy humana me hace creer que aprecio, gozo, mesuro y distingo: en verdad el patio me posee.

Es un corazón verde y frío dentro del cual evoluciona mi querer. Este patio dicho de Michelozzo, de piedra glauca y sombría, me encierra dentro de una gruta del fondo del mar. Las luces se descomponen desde él, la mente líquida sobre los frisos hasta los negros putrefactos de la sombra que se dilata debajo de las arcadas, donde algunas estatuas pálidas simulan los monstruos larvarios de la fauna oceánica. Sobre las arcadas, sostenidas por pilares orfebreados, continúan los muros, hacia la eternidad. Allá muy arriba cerca donde debe estar el cielo y donde deben morar los hombres, hay una lámpara de azul mortecino. En el fondo de este pozo húmedo y bordado en piedra, se hacaído un angelito diminuto que lucha con un pez vivo. Es la fuente del Verrocchio. No es grande ni amenazante como el patio; es la gracia de la lujosa mazorca donde vivió el gobierno florentino. Sobre tres columnas de pórfiro, se hiergue el pedestal encarnado en cuya punta se abre la concha; continúa en un búcaro que se desborda en lágrimas lamentables sobre la tristeza del patio; pero encima de todo el angelito verde se congestiona por mantener entre sus brazos el gran pez verde que aletea, colérico, y va a saltar, ya, en el aire verde...

Ascendemos después por escaleras que parecen labradas en la roca viva. En el escenario parece extraterrestre la voz del "elocuente" que nos va relatando la historia de estas grandes concavidades que fueron aposentos principescos y salas de formidables luchas cívicas. La Sala de los Quinientos, donde tronó la voz energuménica de Savonarola, es inmensa como una catedral. Sobre los muros, los colosales frescos de Vasari, un caricaturista de Miguel Angel que agrandó sus hombres y sus luchadores hasta más de cuatro metros, pero sin genio ninguno. Los departamentos de León X y de Eleonora de Toledo, a pesar de la magnificencia del querer son lúgubres: sus capillas parecen prisiones donde está el último altar del condenado a muerte y sus dormitorios son capillas frías, excentas de toda la voluntad renacentista. En cada pieza se ve esfuerzo formidable de los hombres del renacimiento, los grandes duques mediceanos por hacer brillante y lujosa esta tremenda prisión y terrorífica fortaleza. En este sentido nada más decidor que ese estudio de Francisco: una cueva sin ventanas y orfebreada por las decoraciones primorosas del Poppi; allí dentro uno experimenta la impresión de un alfiler de corbata en un hermético relicario de oro. Sentado en una alta silla, frente a una mesa de oro entre las paredes forradas de bronce, sin una ventanilla sobre el exterior, a la lumbre de una candela, aquel gran duque defendió su dinastía contra la libertad y sus huesos contra la herrumbre.

Cuando salimos a la superficie de la tierra, sobre la plaza de la Señoría, hemos cerrado un libro de Julio Verne donde divagamos en un palacio fantástico en el fondo del mar. Ahora la inmensa mole de piedra del Palazzo Vecchio se hiergue ante nuestra pequeñez, como una amenaza pesadillesca confirmada bajo la claridad del día. Plantado en un rincón de la plaza, estira hacia el cielo el enorme hocico dentado de sus almenas. Vivo y rebelde como una bestia petrificada del antidiluvio, es una masa que se defiende e insulta. La torre, plantada al borde del techo, es un tentáculo aterrador dispuesto siempre a abatirse sobre la plaza para barrer los hombres hormigas. Y esta fortaleza ideada por un justo instinto de conservación cuyo primer gesto de defensa debía aterrorizar, se levanta bajo la luz más diáfana en la ciudad grave y acompasada como un pensamiento bien cadenciado. Desde hace cinco siglos ya, este Palazzo Vecchio es anacrónico; pero es toda la vida cívica de Florencia: todo lo ha visto él de su historia sanguinaria y maravillosa, lo ha abrigado y lo ha escondido. Por dentro y por fuera ha conocido los furores populares, y el calofrío de los tiranos, y el lamento de los agonizantes, y la voz cavernosa de Savonarola, y la palabra enlabiadora de Lorenzo, el Magnífico. Cuando la conjuración de los Pazzi y el asesinato de Julián de Médicis, docenas de cadáveres se balancearon de sus almenas, improvisadas horcas; en la ventana tercera del segundo piso tuvo su picota el arzobispo de Pisa, uno de los conjurados que balanceó durante tres días su sotana escarlata y sus largas canillas veludas, enorme alacrán pudriendo al sol...

En la puerta, la Judit y el león llamado el Marzocco, ambos de Donatelli; dos fieras que parecen montar una guardia inflexible y eterna. El David de Miguel Angel y Hércules y Caco, de Bandinelli, se hacen vis a vis. En el ángulo izquierdo del palacio la gran fonta de Amanati que domina un inmenso Neptuno blanco que los florentinos llaman el "Biancone". Sobre los ros y en hierro negro que labora la piedra, está el lirio, símbolo de la ciudad, la Cruz, signo del pueblo, el Aguila, signo de los guelfos, las "palle" de los Médi is el rojo, color de Florencia, unido al blanco, color de Fiésole la etrusca; y en el frontón, ent dos leones, el monograma de Cristo, declarado **Rex Recum et Dominus Dominantium** por la voluntad del gran duque vencedor.

La Plaza de la Señoría, cubierta de sus grandes lozas pálidas, se extiende bordeada de palacios, como un vientre terso apareciendo entre los pliegues de una camisa de tejido rudo. Sonoras es de gloria y de ecos solemnes. La Loggia del Lanzi, a la diestra del Palazzo, levanta su prosapia semi-gótica; desde ahí los oradores populares arengaron al pueblo ensoberbecido, o espoliado, o con el sencillo deseo de ver sangre... Bajo sus arcos, se divisa el Rapto de las Sabinas de Juan de Bolonia y el Perseo de Benvenuto Cellini: un enorme criminal que se hiergue con la soberbia de un dios. Hinchado como los monstruos luchadores de la Capilla Sixtina, levanta en alto, bien a la vista de toda la Humanidad, la cabeza ensangrentada de una mujer cuyo cuerpo acaba de lanzar la última convulsión a sus pies; el trofeo sanguinolento guarda en la fa el terror, el sufrimiento, la angustia del cerebro clarividente, del pufial cercenando carnes, huesos. Es la Medusa que Perseo ha muerto. Pero nó: es una ardorosa florentina asesinada por Benvenuto mismo, el artista asesino, violador, torturador de mujeres y de hombres que nos pintan sus propias memorias, siempre fuerte, violento, terrible, gentilhombre del bronce a quien los grandes respetaban por su arte y los pequeños por su puñal... El Perseo es más que un episodio mitológico, una escena banal de la vida florentina que mezcolaba en el mismo paladar un verso latino al gusto suave de una gota de sangre. La cultura humanista del Renacimiento y el fervoroso diletantismo artístico que encontró su carne sensible en el pueblo italiano, matizaron la brutalidad medioeval con una gota de perversidad. La aspereza bárbara y mística de diez siglos se vació en un pomo elegante de veneno; la ruda hachona, la catapulta y el juicio de Dios, tomaron en la vida ciudadana y letrada de Italia las fazones curvilíneas de la traición, la diplomacia y el orfebreado puñal, que se calienta voluptuosamente en la mano apasionada. Las pasiones de los hombres no se dirimieron ya en el campo abierto y rudo de las justas y las batallas; las guerras italianas tornáronse lentamente en movimientos tácticos, en que los condottieros debieron el triunfo más que a la fuerza, a la sutileza y a la habilidad; la ciudad, en el laberinto de sus calles y en la orgía de sus palacios, fué el campo infinitamente más complicado en que se jugaron las pasiones italianas. El arte de la guerra no desapareció, pero habiéndose "civilizado", requirió las formas tortuosas y complejas del escenario, tanto más peligroso cuanto más reducido. Tal como siempre, los hombres continuaron cultivando su sed de sangre humana, junto con el griego, la pintura y el latín; más con un entusiasmo nuevo, un apasionamiento más áspero y más fino, una especie de lascivia natural, ya que la guerra devenía un deporte ciudadano, un juego de azar que convidaba también a participar a los refinados, a los cerebrales y a los poltrones. El veneno y el puñal se manejan, con el cerebro, como las piezas del ajedrez. El hombre vivía en la nerviosa inquietud del jugador. El ciudadano que se lanzaba a la calle para ir a ver a un amigo se jugaba la vida en cada esquina; y también se la jugaba al llevar a sus labios la copa de vino que le ofrecía la esposa. ¿Qué hombre no había ofendido a otro hombre, aunque más no fuera con una palabra? ¿Cuál no obstaculizó el negocio ageno, aunque indirectamente? ¿Cuál no tuvo en toda su vida una palabra, una mirada de ira? ¿Qué bella mujer amó a un hombre sin sembrar el odio o el deseo en el corazón de un otro? Todas esas trizón de un otro? Todas esas trifuíuelas se arreglaban en la piel agena. En el resto de Europa esa bestia feroz llamada el caballero, encontraba cierta limitación en el honor feudal; el duelo reemplazaba las guerras privadas: los hombres se mataban comunmente según reglas, ante testigos y en lugar elegido. En Italia, la ciudadana, el asesinato iba suelto por las calles.

Entre los libros iluminadores de la vida italiana, las memorias de Benvenuto. Un obispo a quien él no quería entregar un vaso de orfebrería, envía sus gentes para saquear la casa del artista; éste se defiende con el arcabuz en las manos y el puñal entre los dientes: mata seis lacayos episcopales. El hermano de Cellini, sabiendo que su alumno Betino Aldobrandi, acaba de ser asesinado. "lanza un tan grande grito de rabia que se hubiese podido oir a diez millas". Ipso facto se va a buscar al asesino, lo encuentra después de varias horas, le alarga un puntapiés en el vientre y en seguida lo atraviesa de parte a parte con su espada. Casi inmediatamente él es muerto por un arcabuzaso. Se desencadena la furia de vendettas. Benvenuto no puede ya ni comer ni dormir... "Yo me disponía una noche a salir de ese tormento, sin reflexionar ya en lo que parecida empresa tenía de poco razonable... Me acerqué diestramente al matador de mi hermano, con un gran puñal parecido a un cuchillo de caza... Esperaba cerecnarle la cabeza de un revés; pero él se volvió tan vivamente, que mi arma le alcanzó únicamente en la punta del hombro, rompiéndole un hueso. El se levantó, dejó caer su espada, y retorcido por el dolor, se echó a correr. Lo perseguí, lo alcancé en cuatro zancadas, levanté mi puñal por encima de su cabeza que él había inclinado muy bajo, de suerte que mi arma se hundió entre el hueso del cuello y la nuca, tan profundamente que a pesar de todos mis esfuerzos no pude sacarla". Un poco después sobre la vía pública de Roma, Benvenuto mata a Benedetto, en seguida a Pompeyo, que lo había ofendido. El Cardenal de Medicis y el Cardenal Cornaro se regocijan entre un vaso de Scianti y otro de Chipre del relato nutrido de las aventuras del artista. En cuanto al Papa, dice Cellini, después de uno de sus asesinatos, "me lanzó una mirada amenazante que hizo temblar; pero en cuanto hubo examinado mi obra, se comenzó a serenar". Todos los hombres únicos en su género como Benvenuto, no deben ser sometidos a las leyes".

Algunos siglos después Wilde proclamaba idéntica moralidad, pero con mucho menos arte que el orfebre y el florentinista. Y es que Wilde, en un día influenciar más que a sus luminosas paradojas escépticas; aquellos otros sorprendentes, poseían la irradiación gestiva de la fe. Benvenuto ni tiene visiones místicas, pero está en prisión; convertido que Santa Teresa, con el ángel guardián y con la Virgen Santísima, en medio de sublimes reportes de devoción. Por fin en libertad, es buen cristiano a moda del tiempo, oye misa todos los días y no es menos ciencia y un acto de contrición. Cuando hubo terminado su trabajo, "yo partí, dice él, a mis salmos e himnos a la gloria de Dios, lo que continué haciendo durante todo mi viaje"...

Y nos hemos quedado pensando este tremendo Perseo cuyas carnes de bronce, muchas veces ¡cuántas veces! pusieron los dedos ensangrentados de Cellini que acababa de renovar la minuciosidad de hundir su puñal en el testuz, entre el hueso y la carne resistentes...

AGENCIA DE
"La Nación"
— Y —
"LOS TIEMPOS"
Agencia Matucana, funciona en
MATUCANA 869
Recepción de avisos y suscriciones.

ASOCIACION DEL TRABAJO
CHILE
PATRON: AHORRE TIEMPO Y DINERO
Tome hoy mismo su Seguro de Accidentes del Trabajo en la
SECCION ACCIDENTES DE ESTA ASOCIACION
Pagará usted la mitad del valor de su prima absolutamente económica.
Dirección general:
Catedral 1395, edificio propio
Casilla 3804. Teléfonos 3477 y 3796

LIQUIDACION DE CALZADO IMPORTADO
A $ 36 el par
los que en cualquiera zapatería se venden en $ 70
NO OLVIDAR ESTA OPORTUNIDAD UNICA
Grandes Modelos de Moda
Esta LIQUIDACION es por cuenta de la fábrica, directamente en nuestras oficinas:
Huérfanos 1059 - Oficina 4

UNA ELEGANTE GALERIAS DE SILUETAS MODERNAS



El primero es un vestido de muselina peche, bordado con perlas de cristal verde jade — El segundo es de taffetas con la falda ligeramente ballonee y festoneada en cuatro planos ligeramente plisados — El tercero es un vestido de terciopelo azul noche con encaje de oro y con pequeñas estrellas bordadas — El cuarto es también de taffetas rosa violine, color muy en boga con pedrerías multicolores en la cintura — El quinto es un precioso fourreau en crepé satín negro cortado en volantes estrechos y de forma y cada volante bordado con un hilo de strass — Y el sexto, un vestido en crepé satín rosa adornado con un efecto de muselina mantenido con grandes caubochones de

DE SUIZA

CATOLICISMO Y ESTETICA

por FERNANDO GARCIA OLDINI

GINEBRA, Octubre de 1926.

EN COMPAÑIA DE LOS SANTOS

El catolicismo y la estética moderna no sólo tiene cien puntos de afinidad sino, que como las flores surgidas de una misma simiente parecen ser dos manifestaciones de una sola causa.

Entiéndase que cuando hablo de catolicismo no me refiero a la Iglesia de hoy.

Alejándome en el tiempo, pienso en algunos espíritus de selección, a quienes hiciera de acero y de llama el amor de Cristo y la inmersión inteligente en el mar de su doctrina: San Juan Evangelista, San Agustín, Santo Tomás.

Ya en Chile, leyendo con Sara Malvar algunos fragmentos de San Agustín, observábamos cómo sus palabras y el hilo de fuego que las liga son próximas a las palabras relacionadas de pensamiento, de los estetas de hoy, como el raciocinio de uno y los silogismos de los otros es curvan igual que arcos bajo idéntica presión, y cómo lanzan sus dardos con igual fuerza y en la misma dirección.

Pero todo esto era una alegría bien mezclada de tristeza.

¿Quién, fuera de los escritores modernos, leo hoy los estupendos versículos del Apocalipsis?

¿Quién se aventura en la selva de fuerza y de resplandor de San Agustín?

¿Quién asoma las pupilas en el mundo cerrado de la dialéctica de Santo Tomás?

Los pocos católicos que llegan a hacerlo se acercan hasta los libros maravillosos con la conciencia vendada por las restricciones del dogma y pasan junto a la foresta poblada de encantamientos sin sospechar su existencia.

El "Apocalipsis" les sirve para discutir acerca del año mil o sobre el reinado temporal del que dijo: "mi reino no es de este mundo".

San Agustín, para extraer fragmentos que se intercalan en sermones o artículos sobre tal o cual dogma.

Y el formidable autor de la "Summa" no es para ellos sino una especie de Sócrates de la Edad Media capaz de enseñar a probar que lo blanco es negro y lo cuadrado redondo.

Entre tanto les pasan desapercibidas su luz y su belleza.

Y no ven que son ellas las únicas escalas por donde los ángeles pueden bajar a la tierra.

ENTRE LAS MONTAÑAS

En Chile uno no ve más que a Chile: y la Iglesia le aparece como el baluarte de todas las reacciones. Que se trate de sociología, de política o de arte, los católicos salvo excepciones nos aparecen como necesariamente conservadores.

Ante tal espectáculo juzgamos al Catolicismo por los militantes chilenos.

Afortunadamente para los espíritus religiosos, la Iglesia es más vasta que nuestro territorio, y en su extensión caben todas las variantes del prisma humano.

Así — para no salirnos de nuestro tema— mientras en Chile el cubismo surje ante los ojos de muchos creyentes como una verdadera herejía, como algo inseparable del ateísmo, en Francia las más claras cabezas del Catolicismo lo aman y lo defienden.

¿Cómo explicarse esta diferencia en gentes nutridas por una misma doctrina, lanzinadas por una misma fe, formadas en la rígidez de una misma disciplina?

Por mucho que busquemos sólo podremos dar con una respuesta: la ignorancia.

"En el siglo XVI — escribe Jacques Maritain, el más grande filósofo católico de hoy — la Iglesia escandalizó a los herejes quienes juzgaron que amaba demasiado la belleza...

En el siglo XIX se fué al extremo contrario: arte y religión parecieron separados. ¿Por qué? No es difícil apercibirlo. En los medios religiosos tomados en general, sacar el blanco; no es punto aparte — no hablado de los Santos—la religión bajaba de nivel. Una vez abandonadas las regiones del espíritu, la vida teologal tendía — en muchos casos — a ser reemplazada por una vida simplemente moral.

Ahora bien, **sin la luz más alta de la sabiduría, la prudencia mira al arte en enemigo.**

La estética moderna es una flor nacida de la misma simiente que el catolicismo. — Leyendo con Sara Malvar. — Los escritores avanzados de hoy leen el Apocalipsis, San Agustín y Santo Tomás.— Los católicos también pero sólo para discutir insignificancias o hacer citas en sus sermones. — Las más claras cabezas del catolicismo francés aman y defienden el cubismo.— Jacques Maritain, el más grande filósofo católico de Francia, dice: "Sin la luz más alta de la sabiduría, la prudencia mira al arte en enemigo".—Picasso, Apollinaire y Satie.— Jean Cocteau y las pastorales de Monseñor Errázuriz.

(ESPECIAL PARA "LA NACION")

Hasta en cierto mundo — por lo demás estimable — el odio a la poesía parece una revancha de los malos ardores comprimidos por la moral"

Lo que Maritain dice del siglo XIX puede y debe aplicarse, aún con sus excepciones, a los actuales católicos chilenos.

No es posible dudar de su intención ética. Pero esta intención camina huérfana de las luces de la sabiduría e ignora por ello los derroteros de la belleza.

RENACIMIENTO

La Iglesia europea, o más bien dicho lo más valioso de ella, vienen reaccionando desde hace años contra la tendencia a fundir en una sola unidad religión y conservantismo.

Por lo que concierne al arte, no debe haber sido extraña a tal orientación la religiosidad estética de poetas como Baudelaire y Rimbaud (considerados heréticos y mal sanos) ni la catolicidad de hombres



como Claudel, Max Jacob y otros.

Pero lo que debe haber dado el empujón decisivo ha sido la actitud mental de algunos pensadores, entre los cuales se destaca por su nitidez, por su amplitud — milagrosamente armonizada con la más impermeable convicción dogmática, por su sensibilidad netamente moderna, y por su cultura, que enlaza los Santos Padres a la filosofía de hoy, Jacques Maritain.

"Yo soy un discípulo de Santo Tomás el más indigno y el más tardío. Menos que eso, un discípulo de sus discípulos" Esta frase, en la que no hay una brizna de falsa modestia, sitúa a Maritain en un plano diferente y distante al de todos los espectaculares convertidos de los últimos tiempos.

Desde ese plano, su palabra — que tiene las extensas resonancias circulares de las Confesiones y la aguda fuerza dialéctica de la Summa — llega a oídos de creyentes e incrédulos como algo despegado de nuestra mala naturaleza, como un eco repercutido veinte veces — un siglo cada vez — de la voz única del Nazareno.

Lo mismo que sabe conducir por las inextrincables oscuridades del dogma o decir las magnificencias de la caridad y las olas ascendentes del amor, a palabra de Maritain logra penetrar el misterio de la belleza.

Y — cosa desconcertante en este siglo del desconcierto — su belleza es la de la juventud: la de Picasso y Apollinaire y Satie...

Tales nombres y los de los demás artistas contemporáneos, cuya estética más de un católico asimila a Satanás — están siempre en su corazón y a menudo resbalan de su pluma, unidos al sentido de la belleza pura.

"El arte — escribe a Cocteau— que arranca fragmentos de cielo y entrega el son inimitable producido por el choque de la inteligencia contra la belleza, es aquel que de más o menos cerca prepara a la gracia. Pienso en el Sócrate de Satie, en Noces de Strawinsky, en las figuras de Roualt y de Picasso, en vuestro Orfeo".

He aquí una afirmación que refresca el alma, que — como las "Pastorales" de Monseñor Errázuriz—acerca de Dios a quienes no creen en él, que la liga a la antigua a la moderna sensibilidad: los primitivos al siglo XX.

Lanzada por un católico anónimo podría parecer sospecta de maléficas influencias. Sostenida por quien es como lengua de fuego sobre la cabeza de la Cristiandad, adquiere inalterable firmeza de las palabras destinadas a no pasar.

F. G. O.

DE ITALIA

EL VALOR MAS GRANDE DEL MUNDO

por ARMANDO ZEGRI.

A bordo del "Leviathan", 1926.

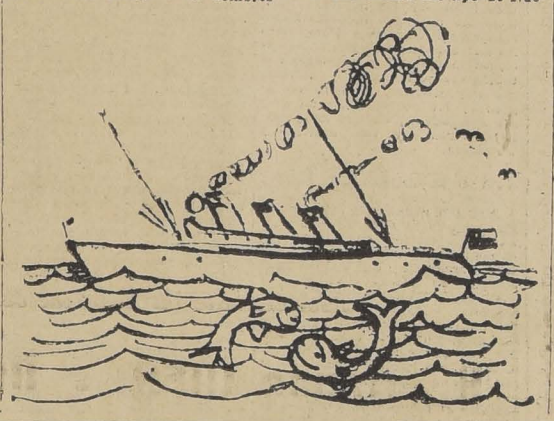
El más grande, el más elegante y el más rápido de todos los vapores del mundo... Así los norteamericanos enuncian las tres cualidades todavía no superadas del "Leviathan", transatlántico monstruo que hace la carrera entre Nueva York, Southampton y Cherbourg. La historia del "Leviathan" se parece a la historia de la ballena de Jonás. Su fama es la debe, en gran parte, a la importancia de los personajes que ha transportado en su vientre.

El "Leviathan" es alemán de nacimiento. La guerra europea lo sorprendió anclado en la bahía de Nueva York. Se llamaba entonces "Fatherland", y era, entre todos los buques mercantes del imperio, el favorito del Kaiser. El "Fatherland" permaneció internado en Nueva York hasta la fecha en que los norteamericanos decidieron tomar parte en el conflicto mundial. A partir de esa fecha el "Fatherland" cambió automáticamente de nombre y de bandera y fué utilizado para transportar soldados de los Estados Unidos a Francia. Gracias a los destroyers, a las columna de humo y al camouflage de la pintura consiguió burlar innumerables veces el ojo periscópico de los submarinos alemanes, esos hombres naturales de astillero. Pero el armisticio puso término a sus aventuras de transporte militar. Ingresó enseguida a los diques de Yanquilandia para someterse a la experiencia de diversas transformaciones. Y finalmente un día, de los tantos que tiene el año, salió de nuevo al Atlántico cubierto con un abrigo flamante de pintura negra.

El primer viaje como vapor de pasajeros bajo la bandera de la marina mercante norteamericana conmovió el espíritu patriótico de los Estados Unidos. Los millonarios se adelantaron a comprar pasajes. Hubo un verdadero desbande de "notables". La mayoría de los nombres familiares en los libros de los bancos y los nombres

De Nueva York a Francia en 5 días. — Un pasaje que vale siete mil dólares.— Comodidades y lujo al estilo de millonarios.— Los apartamentos del Kaiser. — Con la gente que canta y baila en tercera clase.

familiares en las luces multicolores de Broadway figuraban en la lista de viajeros. El día de la partida el muelle N.o 46 del Hudson River presentaba el espectáculo de una aglomeración compacta de curiosos tan grande en número como una ciudad del tipo de Nue-



(ESPECIAL PARA "LA NACION")

va York sólo es capaz de producir en el mundo. Había orquesta en el muelle y orquestas sobre la cubierta del vapor. La música del jazz llenaba los salones que años antes llenaran las notas de las bandas imperiales. Los negros pasaban cargados de baúles, maletas, ramos de flores... La gente conversaba en voz alta; daba gritos... En el puente había un cambio continuo de abrazos, de llanto y de risas. Hasta que por fin la sirena, cubierta por el humo de las chimeneas, dió tres largos quejidos y los marineros soltaron las amarras. El transatlántico salió lentamente, tranquilamente. De proa a popa y de la obra muerta hasta el tope de los mástiles iba cubierto de oriflamas. Abandonaba la bahía escoltado por remolcadores. La ciudad entera parecía despedirlo: los rascacielos de Manhattan, la estatua de La Libertad, los cerros verdes de Coney Island... Después la visión del océano abierto y un último remolcador cargado con gente que todavía gritaba: ¡Bon Voyage!

* * *

Una travesía en el "Leviathan" equivale a cinco días de formalidades sociales: bailes, comidas, teatro y deportes. El vapor suministra desde servicio de ascensores, baños de natación, jardines, bibliotecas, gimnasio e iglesias hasta sacerdotes de tres religiones: de la católica, de la protestante y la judía. Todo lo que el dinero puede comprar en materia de ornamentación costosa de una casa y todo lo que el dinero puede conseguir respecto a comodidad existe en el "Leviathan". Es algo así como un enorme hotel construído para uso de millonarios de acuerdo con la idea que los millonarios tienen de lo que debe ser la vida.

Si uno hace preguntas al entrar a la sala del teatro los oficiales informan que las alfombras persas extendidas en el suelo valen doscientos mil dólares, que las pinturas de las paredes son cuadros auténticos del Renacimiento italiano y que hay en el techo un millar de lámparas eléctricas. Cada noche después de la comida una orquesta de veinte músicos ameniza las exhibiciones cinematográficas. Antes, durante y después de la función hay bailes. Y hay bailes en las tardes a la hora del té. El vapor puede acomodar cuatro mil quinientos pasajeros. Mide de largo novecientos cincuenta pies. Y de ancho cien. Posee una máquina de sesenta y seis mil caballos de fuerza y tiene mil doscientos hombres de tripulación. En la lista de camarotes de lujo figuran dos apartamentos con dormitorios, comedor, salón, biblioteca, baño, cocina y criados particulares. Fueron construídos primitivamente para servir de alojamiento al Kaiser. Uno de ellos cuesta siete mil dólares por los cinco días de travesía. Y el otro cuatro mil. Los han ocupado en diversas ocasiones la Reina María de Rumania, el Príncipe de Gales, Gloria Swanson, Rodolfo Valentino e ilustres miembros de la nobleza del dinero tales como el Rey del carbón, el Rey del aceite, el Rey del azúcar, los Presidentes de Bancos y los propietarios de las fábricas que preparan tocino, jamones y otros derivados de la carne de puerco.

* * *

La tercera clase o "Tourist Class"—como la llaman en los avisos las compañías de vapores —está reservada en el verano a los estudiantes, profesores y artistas que a un precio módico desean ver de cerca lo que sucede en Europa. Es la época en que las "flappers" los "cake-eaters" de las universidades y la "inteligentia" de Greenwich Village emigra, con el propósito de visitar en el período de un mes, casi todas las ciudades de importancia en el continente. Son tres días en París, una semana en Deauville, diez y seis horas en Roma, veinte minutos en Berlín... En seguida el regreso a los Estados Unidos con la satisfacción de haber rápidamente visto a la Venus de Milo, el Casino de Montecarlo, las ruinas del Coliseo en Roma, un letrero de estación que decía: Berlín y el desfile de modelos en la Cote d'Azur.

Durante todo el verano la mar en el Océano Atlántico es generalmente favorable. Cielo despejado. Aire fresco. Los turistas de tercera pierden el día en juegos. Y a la hora en que los pasajeros de las clases privilegiadas del barco se visten de rigurosa etiqueta para ir del camarote a una función de teatro, ellos improvisan en cubierta una zarabanda. Reunen instrumentos: saxofones, ukeleles y banjos. Forman círculos. Bailan. Hay mujeres y hombres que cantan: cantan los "blues" de Nueva Orleans y los fox-trots syncopados de las revistas de Broadway. El golpe de las olas produce una serie —interminable monótona— de ruidos en los costados del vapor mientras la bóveda del cielo, color azul claro con botones rojos de estrellas, hace una pobre demostración en materia de acústica. Sin embargo los instrumentos, el baile y las voces continúan:

Y feel, so grand,
Come hold, my hand,
To that jazz-band,
Hannah!... Hannah!

A. M.

CRONICA MEDICA DE ACTUALIDAD

por SANIN.

SIFILOGRAFIA Y DERMATOLOGIA

por C. BRUHNS

¿Cuándo los sifilíticos enferman ulteriormente de aortitis?

Desde la introducción del salvarsán, es notable la disminución de la sífilis cutáneas, mucosas y óseas. Según las estadísticas de Romberg de cada cuatro enfermos del corazón, uno es sifilítico. Según otra estadística formada con material necróptico, aproximadamente 25 por 100 de los sifilíticos enferman de la aorta. Pero en estas estadísticas únicamente se han tenido en cuenta los casos más graves. En cambio, Bruhns ha examinado clínica y roentgénicamente 200 sifilíticos de la práctica privada y del hospital, no tratados— la mayoría— como enfermos del corazón. La cuarta parte de los luéticos antiguos padecían enfermedades aórticas de modo evidente, y de modo probable o sospechoso las padecían casi la mitad (40 por 100). Las cifras eran casi las mismas en la práctica privada y en los hospitales. Los primeros indicios de la enfermedad aórtica incipiente se advirtieron, la más pronto, a los ocho años de la infección sifilítica. La reacción de Wassermann fué positiva en más de la mitad, aproximadamente, de los aórticos. Estos podían diagnosticarse, las más veces, por la sola exploración clínica. El examen roentgénico solamente servía para confirmar el diagnóstico. Entre los no aórticos había más proporción de luéticos que habían sido bien tratados, que entre los aórticos. No hay fundamento alguno para sostener que el salvarsán facilita el desarrollo de la aortitis, como se ha supuesto que facilita la metalúes de los centros nerviosos. El tratamiento salvarsánico enérgico y precoz es de gran valor. La aortitis incipiente se tratará con yodo pudentemente, pero largo tiempo. Bruhns propone repetidos exámenes de los sifilíticos para descubrir a tiempo la aortitis, es decir, antes de que presenten manifestaciones subjetivas. (Med Klinin., 1926, núm 8; u. H. R. y K. K., Zeits, f. arztl. Forbild, 1o de Mayo de 1926).

ASMA BRONQUIAL

Doctor POLLITZER

En pocos capítulos de la medicina existe una diversidad de opiniones tan grande como en el de las causas y patogenia del asma bronquial. Aceptan la mayor parte de los autores que la responsable de la mayoría de los casos es la vagoneurosis del paciente. El ataque se produce por el espasmo de la musculatura de los bronquios. No pocos autores buscan y encuentran la causa ocasional del espasmo en padecimientos de órganos lejanos, tales como parásitos intestinales, enfermedades de las cavidades nasales, etc. Son bastantes los que atribuyen la causa inicial a la diátesis exudativa.

Como es natural, esta diversidad de operaciones se refleja en los métodos terapéuticos propuestos para combatir la enfermedad, y por eso no es de extrañar que se hayan preconizado tratamientos tan desiguales.

A mi juicio— dice el autor— deben darse en los casos leves dos inyecciones intramusculares de 2 centímetros cúbicos de una solución al 5 por 100 de peptona. En los casos difíciles se darán de 2 a tres inyecciones de 5 centímetros cúbicos. Con estas dos o tres inyecciones tengo la seguridad — agrega el autor— de que habrá suficiente. Las soluciones deberán estar muy bien esterilizadas, y lo más conveniente será que procedan de una "marca" reconocida. En este caso las soluciones de peptona se conservan durante varios meses. (De "Der Praktische Arzt, núm. 1, 1926).

ETIOLOGIA Y PATOLOGIA DEL CANCER DEL ESTOMAGO

José Goyanes

De la estadística que publica el autor se desprende la frecuencia de esta enfermedad, cuya mortalidad representa la cuarta parte de la mortalidad total ocasionada por el cáncer.

Para dilucidar la etiología, hasta ahora muy obscura, hay que acudir a la Patología comparada. Revisten interés a este respecto la posible influencia de algunos parásitos intestinales, helmintos, en la producción del cáncer, idea enunciada por Borrel, quien supone que el virus desconocido del cáncer podría ser inoculado por algunos parásitos, como los acáridos, demodex, nematodes, tenias, etc.

El profesor Fibiger, de Copenhague, encontró en el estómago de algunas ratas de especie **mus decumanus**, neoformaciones epiteliales atípicas de carácter maligno, ya que podían dar lugar a metástasis; en el interior de estas neoformaciones se encontró unos cuerpos ovóideos constituídos por parásitos del grupo de los nematodes. Sospechando que el huésped intermediario de este nematode fuese una cucaracha, la **periplaneta americana**, que convivía con las citadas ratas, alimentó 57 de estos roedores con dichas cucarachas; en 54 se encontraron nematodes en el estómago, en 37 había lesiones epiteliales, y en 16, verdaderos epitelliomas. Finalmente, después de pacientes investigaciones, consiguió encontrar en los músculos de la periplaneta la fase larvaria de dicho nematode, de una forma semejante a la **trichina spiralis**, reconstituyendo el ciclo evolutivo del parásito, que para Ditlerson sería distinto de los demás nematodes, mereciendo formar una especie nueva, a la que designó con el nombre de **spiróptera neoplásica o gongilonema neoplasticum.**

En opinión de Fibiger, la acción del gusano sería debida a la secreción de una substancia irritante que estimularía la proliferación del epitelio, y las células epiteliales desviadas de su ciclo normal adquirirían la propiedad de proliferar indefinidamente, como lo demuestra la posibilidad de metastizar el tumor, y la transmisión por injerto a otros animales, sin que en ambos casos tengan intervención los parásitos productores del neoplasma primitivo.

En la génesis morfológica del carcinoma del estómago influyen las irritaciones mecánicas, físicas y químicas, como le demuestra el hecho de desarrollarse el neoplasma con gran frecuencia en dicha víscera, mientras que es relativamente raro en el intestino delgado, menos expuesto a la acción de los estímulos irritantes de la alimentación, y vuelve a ser más frecuente en el intestino grueso, en el que se dan circunstancias parecidas a las del estómago; pero estas influencias excitantes no pueden ser decisivas para la génesis del cáncer, por existir una gran desproporción entre la trivialidad de estos agentes y la profundidad y trascendencia de las lesiones carsinomatosas.

Una de las acciones que pueden considerarse importantes son las lesiones precancerosas, especialmente la gastritis crónica, la poliposis gástrica y la úlcera crónica.

La transformación de ciertas proliferaciones epiteliales de la gastritis crónica en cáncer sólo se efectúa en un número reducido de casos.

ENSAYOS DE INMUNIZACION PROFILACTICA POR VIA BUCAL CONTRA LA DIFTERIA

Hans Reiter y Max Soldin.

Estos autores comunicaron ya en Noviembre de 1924 a la Sociedad de Medicina Militar de Berlín que habían logrado proteger conejillos de Indias vacunados por vía oral (previa preparación del tubo digestivo con un hidrotrópico como el benzoato sódico), contra dosis mortales de gérmenes diftéricos. (Los hidrotrópicos parecen facilitar la permeabilidad de las paredes intestinales para las toxinas del tifus, disentería, tétanos, etc.). Después, Reiter y Soldin han hecho ensayos en niños de pecho algo crecidos y en otros destetados ya. Hacia las once de la mañana les dieron un gramo de benzoato sódico en agua de frambuesas, y una hora después 2 centímetros cúbicos de la mezcla de anti-toxina y toxina diftéricas TA. I del Instituto Behring, en igual cantidad de leche aproximadamente; una semana después volvieron a darles 1 gramo de benzoato y 3 centímetros cúbicos de TA.I, y otra semana más tarde, 1 gramo de benzoato sódico y 5 centímetros cúbicos de TA.I. Todos los niños toleraron bien, tanto el benzoato sódico como la mezcla TA.I. Sólo fué imposible aumentar la dosis de la última hasta 8 centímetros cúbicos, quizá porque contiene una débil proporción de fenol. Los resultados de la inmunización se comprobaron por medio de la prueba de Schick. Para ésta, usaron una toxina diluída al 1:20. Inyectaron intracutáneamente 0'1 gramo de la solución en el brazo derecho. En el izquierdo inyectaron igual cantidad de una toxina inactivada (calentada diez minutos a 75°) en igual solución. La reacción de la toxina activa con frecuencia va en aumento hasta las cuarenta y ocho horas, pero, en la mayoría de los casos, alcanza la culminación a las veinticuatro horas; en cambio, la acción de la inactivada suele desaparecer a los dos días. Por esto sólo conceptuaron como positivas las reacciones que persistieron sin disminuir más de dos días, de ordinario hasta los días 5-7. De sus estudios infieren que la inmunización profiláctica peroral con mezclas TA.I, previa preparación del tubo digestivo con benzoato sódico, resulta satisfactoria y merece comprobarse, porque restringe el peligro de las anafilaxis suérica; que la protección empieza unas cinco semanas después y dura por lo menos seis meses, y que el benzoato sódico favorece indudablemente la inmunización. (Deutsche Med. Woch., 6 de Agosto de 1926).

ACCION HEMOSTATICA DEL CITRATO DE SOSA

Antonino Nastasi

El autor ha comprobado experimentalmente esta acción en 25 casos: 17 hemoptisis, 6 enterorragias tíficas, 1 enterorragia de úlcera duodenal, 1 hemorragia consecutiva a la caída de una escara. El producto empleado ha sido el citrato de sodio tribásico químicamente puro; la solución es al 30 por 100 agua destilada filtrada; la inyección se efectúa por vía intravenosa a la dosis de 20 a 30 centímetros cúbicos. Los efectos son rápidos: una sola inyección es suficiente; en dos casos de hemoptisis fué necesario una segunda inyección a los dos o tres días; en otros casos de hemoptisis se puso una tercera inyección a los veinte días. (Giornale de Medicina Militare. Ap. Le Progrès Medical, 21 de Agosto de 1926).

EL CONCEPTO MODERNO DE LA EPILEPSIA Y SU TRATAMIENTO.— H. Tobben.

El autor describe con detalle el cuadro clínico de la epilepsia genuina considerada por Bolten como una enfermedad del metabolismo cerebral o general, que sería condicionada por una hipofunción del tiroides. Fischer supone una tendencia espasmódica producida por una hiperfunción de las cápsulas suprarrenales.

En el diagnóstico diferencial del ataque convulsivo hay que tener en cuenta, en los niños, los ataques eclámticos originados sobre la base de la espasmofilia que se demuestra por los fenómenos de Erb, Trousseau, etc.

Trata después del diagnóstico de los ataques de pequeño mal. De gran importancia práctica son los ataques conclenzudamente descritos por Friedmann, y para los cuales ahora empieza a naturalizarse el nombre de piknolepsia. Se presentan súbitamente en niños después de intensas emociones; la conciencia se conserva casi siempre, quedando tan sólo suprimida la motilidad; el cuerpo se dobla flácidamente sobre sí mismo. Una gran parte de estos ataques hay que incluirla en la epilepsia, otra, en la histeria. No pertenecen de ningún modo al grupo de los ataques epilépticos abortivos los espasmos glóticos y los ataques de tetania de la infancia. Tampoco tienen ninguna relación con los mismos los ataques de detención respiratoria que se presentan en los niños con motivo de una emoción, especialmente la cólera. Los niños detienen entre gritos la respiración, giran los ojos, se ponen rígidos y cianóticos y hasta pueden caer sin conocimiento. Estos ataques son la expresión de una constitución psicopática.

Los trastornos psíquicos de la epilepsia son de gran importancia para el médico práctico. La epilepsia puede conducir a la demencia. Además, en el curso de los años, los epilépticos muestran a menudo un empeoramiento del carácter.

También tienen interés los enojos periódicos que aparecen súbitamente y vuelven a desaparecer del mismo modo. Estos estados no son absolutamente característicos de los epilépticos, pues también se encuentran en los psicópatas.

Gran número de los actos impulsivos que llevan a cabo los epilépticos: dromomanía, exhibicionismo, etc., tienen especial interés por ser castigados por el Código. Casi siempre son llevados a cabo en estado crepuscular.

Después trata el autor de algunos hechos nuevos que la experiencia de la guerra ha mostrado sobre puntos dudosos de la epilepsia. En 1|5 de las epilepsias traumáticas por herida cerebral se han presentado ataques jacksonianos. La guerra ha decidido la cuestión de la epilepsia refleja más bien en sentido afirmativo. Hay casos de ella que tienen una historia análoga a ésta (según Anfimow): caso de epilepsia traumática): siete u ocho meses después de una grave herida en la mano, aparecieron en el pulgar sacudidas musculares que al cabo de unas dos semanas se transformaron en verdaderos accesos jacksonianos, con intensos dolores en la cicatriz. Tres a cinco minutos después de la aparición de éstos, perdíase la conciencia.

La cuestión de dependencia entre traumatismo y epilepsia genuina hay que resolverla, según el autor, del siguiente modo: un traumatismo o accidente del trabajo pueden ser la causa ocasional de una epilepsia o agravar una ya existente. En favor de esto había el aumento de los ataques epilépticos observado por muchos autores durante la guerra.

En el tratamiento de la epilepsia genuina, los medicamentos más importantes son los preparados de bromo, el luminal y el hidrato de cloral. El bromo se administra preferentemente en forma de la mezcla de Erlenmeyer (una parte de bromuro potásico, una de bromuro sódico y media de bromuro amónico), o en forma de bromuro sódico o potásico solos. 3 gramos diarios disueltos en un vaso de agua después de las comidas. El sedobrol también es recomendable. Si aparecen los accidentes del bromismo (laxitud, somnolencia, acné, etc.), disminuir la dosis o dar al enfermo, por la noche, en lugar del bromo, 0'30 a 1 gramo de hidrato de cloral.

El luminal da buenos resultados incluso en las manifestaciones psíquicas. Al principio se da a la dosis diaria de 0'10 gramo: si es necesario, se subirá lentamente hasta 0'20 ó 0'30 gramo.

En casos de "estado de mal" debe intervenirse rápidamente. Si la presión sanguínea es elevada, se hace una sangría de 150 centímetros cúbicos, se administran 10 gotas de tintura de estrofanto como cardiotónico y dos veces al día inyecciones subcutáneas o intramusculares de luminal sódico. (Zeitschrift für arztliche Fortbildung, 1o de Junio de 1926).

LOS ARCHIVOS DE LA CLINICA DEL PROFESOR PRADO TAGLE

Ha aparecido recientemente el primer número de los "Archivos de la clínica médica del profesor Prado Tagle".

En este trabajo que es de carácter científico y estadístico se resume la labor activa que se desarrolla en dicha clínica.

—Por primera vez se ha puesto en práctica en nuestro país la edición de estos dos boletines, que en Europa y en los Estados Unidos de Norte América han llegado a constituir por sí solos una de las muestras más claras del trabajo serio que en ellas se desarrolla, así como la base de su prestigio en el exterior. Por esta consideración el presente boletín servirá para mostrar fuera de Chile, o al menos para dar una idea, el grado de adelanto en que se encuentra la medicina entre nosotros y especialmente el espíritu de estudio e investigación que se deduce de su lectura.

—En sus primeras páginas el profesor Prado Tagle escribe un interesante artículo sobre "Endocarditis lenta", basado en doce casos, y ha observado que en el 66 por ciento de estos casos la localización de la enfermedad se encuentra en las válvulas sigmoideas de la aorta, a la inversa de los datos que dan otros autores, siendo en cinco de ellas el agente patógeno el gonococo, en tres el estrepococo viridans y de etiología desconocida cuatro casos. La edad media de los enfermos ha sido de 34 años y la duración media de la enfermedad de cinco meses.

—Después aparecen interesantes trabajos del doctor Arturo Mardones sobre hernia del diafragma, sobre Cirrosis atófica del hígado y sobre Crisis vasculares.

—El doctor Alessandri resume la experiencia de la clínica sobre el tratamiento digitálico en la insuficiencia cardíaca y estudia especialmente la vía intravenosa.

— También está estudiado el tratamiento del Reumatismo articular agudo por medio del salicilato de sodio a dosis suficientes y por curas que duran hasta dos años, para evitar complicaciones o recidivas.

—La vacunoterapia en la fiebre tifoidea es estudiada concisamente y manifiesta su autor que siempre le ha dado resultados muy ha-

lagadores especialmente cuando se pone en práctica al comienzo de la infección y ha observado que tiene acción manifiesta sobre la temperatura, que la disminuye, y en la mejoría del estado general.

—Los doctores Alessandri y Quijano publican tres interesantes casos clínicos. Uno de ellos se refiere a la Persistencia del conducto arterial de botal, cuya discusión diagnóstica revela un examen muy fino. La segunda observación se refiere a una enfermedad mitral con predominio de la estenosis con gran dilatación de la aurícula izquierda, cuyo borde derecho es visible por detrás de la sombra auricular derecha, con compresión del esófago en su parte media. Y el tercero es un estudio sobre bronquiectasia y aparecen unas hermosas radiografías pulmonares hechas con Iodol.

—El jefe del Laboratorio de la Clínica estudia especialmente las reacciones de diagnóstico de los quistes hidatídicos y concluye dándole una importancia primordial a la Reacción de Weinberg hecha por el método de Calmette y con algunas modificaciones de orden práctico.

—La parte científica del Boletín termina con un estudio de las nefropatías según el concepto alemán. El doctor Vicuña H. analiza cuidadosamente la escuela de Volhard y resume en su artículo la experiencia que ya tiene la Clínica sobre esta materia. Insiste especialmente en la implantación del régimen de hambre y sed en las glomérulo nefritis aguda, el que siempre ha dado curaciones rápidas y a veces definitivas.

—En la segunda parte del Boletín, que está dedicada al movimiento estadístico de la Clínica desde el año 1919 inclusive, aparecen gráficos muy explicativos sobre morbilidad, mortalidad, número de enfermos atendidos, etc., y aparecen al respecto datos especiales sobre sífilis, tuberculosis, neumonía, cáncer, tifus y disentería amoebiana.

—Otra novedad que nos representa el Boletín es la implantación en la estadística de enfermedades, de una clasificación muy científica y práctica: nos referimos a la Clasificación Tabular norteamericana, que ha venido a llenar las numerosas deficiencias de que adolece la clasificación internacional de Bertillón.

—Del estudio atento de estas cifras se pueden sacar conclusiones de gran valor médico-social y con tanto mayor motivo cuanto que las cifras que ahí aparecen han sido debidamente verificadas.

—Antes de terminar este bosquejo sucinto de los Archivos de la Clínica del Profesor Prado Tagle, esperamos que esta labor tenga imitadores, ya que ella revela un esfuerzo y un espíritu de estudio.

—Felicitamos al Profesor Prado que ha sabido cumplir con las expectativas que en él se cifraron cuando fué elegido Profesor de la Clínica que hoy dirige.

CRONICA LITERARIA

por ALONE.

"EN PLENA COLONIA", por Aurelio Díaz Meza.

Los que gustaron las "Crónicas de la Colonia" están de plácemes: ha salido su continuación y podrán vivir otro siglo en ese ambiente de "agradable terror" que, durante los años coloniales, producían en las almas de nuestros antepasados los peligros reales y, sobre todo, los peligros imaginarios del más allá.

"LA TRAGEDIA DEL ARTE", por N. Yáñez Silva.

El autor de "Ocaso" y de "Aquella Mujer Extraña y Pálida" acaba de publicar una nueva obra, "La Tragedia del Arte", novela dramática que se desarrolla entre artistas.

El señor Yáñez Silva, crítico de pintura desde hace veintiún años, conoce perfectamente el medio que ha elegido y su destreza de dramaturgo, hábil en la combinación de efectos, garantiza la buena construcción de la intriga y el interés de curiosidad que despertará.

Cuanto al estilo y la calidad literaria de la novela, creemos que, tratándose del señor Yáñez Silva, no hay ninguna necesidad de analizarlos. Por nuestra parte, nos hemos pronunciado sobre su personalidad con bastante precisión y hace muy poco tiempo para insistir. Además, el señor Yáñez tuvo la gentileza de extractar un párrafo de nuestro artículo para insertarlo, en la portadilla de su obra, a manera de silueta.

A ella nos remitimos.

Debemos solamente lamentar que la falta de corrección de pruebas, defecto general en todas las imprentas, hiciera necesario agregar en los ejemplares no vendidos aún, cuando el error se advirtió, una hoja suelta con el texto fiel del párrafo citado. Eran diferencias acaso imperceptibles para la generalidad de los lectores, un verbo de menos, un sustantivo de más, puntuaciones arbitrarias e incorrectas; pero de tales minucias se compone, en pequeña proporción, la tragedia del arte y de los artistas! Se cree que los demás entienden y saben leer: en realidad sólo el autor se da cuenta de su propio pensamiento.

"LA LUNA DE ORO", poemas por Fernando Binvignat.

Versos juveniles, claros, libres, nuevos, con una especie de alegría interna aún en medio del dolor. El señor Binvignat parece contener a duras penas sus tentaciones de rimar y medir a la manera antigua y sólo pocas veces logra caer en las obscuridades forzadas e inconexas de los ultramodernistas.

Déjase a veces llevar por el compás: "Canta la vertiente amorosamente. Bajo el sol de fuego, su voz es un ruego. Súplica honda y leda, su canción de seda, Canta la vertiente jubilosamente...." Otras veces lo rompe: "Esta voz fuerte y ágil, como las alas libres, va en el viento girando, girando ebria de su música, ebria de su propio ritmo, de su suavidad y de su gozo profundo." Entonces suele descender fácilmente a la prosa.

Pero, en general, se le siente poeta.

Por eso señalaremos sólo a título de curiosidad y no como descubrimiento de plagio— cosa que nos parece absolutamente sin interés—la coincidencia de una de sus composiciones con una página de Nirvana, por Augusto d'Halmar.

Es la intitulada Nocturno:

Ancla la noche en la ciudad
su navío de sombra y de misterio.
Velero gigante de leyendas románticas,

fabuloso velero
que viene de las islas
divinas del ensueño.
Un sus bodegas grises
guarda el tesoro de los soles muertos
y la riqueza incomparable
de los crepúsculos de Enero
En sus mástiles azules
las estrellas son faroles geométricos
y en el palo mayor la luna llena
es un farol inmenso.
y cuando se hace al mar
se hincha como dos alas el velamen del cielo.

Viene todos los días
cuando la tarde extingue sus incendios
sobre las viejas montañas.
Entonces la ciudad como un puerto
se llena de luces y de rumor de mar.
La noche atraca su velero.
Los poetas y los vagabundos
son sus marineros.
Su capitán
es el silencio.

Es una hermosa idea.

Pero la idea de Halmar es más hermosa:

"En la áspera desolación de esta
" playa, yo veo partir el día con
" sus velas anaranjadas y entrar
" la noche como otro barco más fur
" tivo y más fantástico, con su pri
" mera estrella en lo alto de los
" masteleros, entre la sombra azu
" lada que parece descender por
" sus cordajes, estremecidos al ca
" lofrío de los aires y de las aguas.
" Entonces, un gran silencio, una
" soledad más grande se hace en
" la extensión del puerto y las olas
" mismas parecen venir en sueños
" hasta mis pies.
" Cada noche, yo no sé si pienso
" o si sueño que me embarco en
" este gran velero azul que apare
" jamos sigilosamente y que pon
" dremos la vela al primer soplo
" del amanecer y nos haremos a
" la mar. Yo fraternizo con la tri
" pulación fantasma de tantas ex
" pediciones lejanas y con su ca
" pitán adusto. El me ha condu
" cido por el mundo y me ha
" dejado en este puerto sin abrigo;
" él volverá a llevarme, porque yo
" soy de su equipo y porque mi
" hamaca se mece entre las jarcias,
" sobre el puente húmedo, y en
" mi puesto de trabajo crea sus
" chispas de espuma y sus gotas
" de rocío aquel esparavel intan
" gible que los navegantes echa
" mos en alta mar para pescar la
" luna".

Obsérvese cuánto más melódico, vibrante y coloreado resulta el prosista que el versificador y cuánta más poesía hay en la prosa que en los renglones cortos del poema.

Esto es lo único importante, no la miserable cuestión de fechas que sólo interesa a la vanidad de los autores.

EL SENTIDO DE LA VIDA" por Rabindranath Tagore

Podría perfectamente aplicarse a este gran libro la definición que daba Voltaire de la Metafísica Alguien se la pidió....

—Cuando usted no sabe lo que pregunta ni yo sé lo que contesto —repuso el Patriarca —"alors, c'est de la métaphysique"!

Probablemente esta obra encierra "el sentido de la vida": para averiguarlo, faltaría conocer el sentido de la obra.

¿Cómo? Inútilmente lo buscaríamos en el prólogo del traductor, don Sady Concha. Embebido en la ciencia teosófica, el señor Concha habla mucho; pero le entendemos poco; y lo que de sus palabras nos llega no es precisamente para alentarnos.

Dice por ahí: "Ahora la luz de la razón no quiere ya más ansiosamente la demostración palpable, para convencerse de la verdad que la palabra divina presada por sus portavoces desde "la otra orilla" hasta los rincones donde nuestra vida; quiere, en labra, el desalumbre del ra, entregarse y rendirse ¿Y bien? Antes el hombre tisfacía con la fe, es decir con o tres testimonios de la razón se constituían en dogmas vibles.

La razón encontró que esos timonios solían vacilar y ser la y los someció a prueba mental, ensayó una y otra causa y su relación con el

Toda la ciencia con el fondo sino un proceso de tición y su mayor certidumbre siste en el mayor número bas que exige su descubrim

Esencialmente, las pruebas las mismas, pues la más escolá stica parte de principios cionalista: pero mientras los lásticos y los metafísicos fistas se contentan con dos experiencias, dos o tres mientos, y de ahí cuelga dena hasta el infinito, el vista moderno trata de vigorosamente cada caso se fatiga nunca de creer que es un eslabón.

Todo esto nos llevaría ¿Valdría la pena?

Lo mejor es admitir lo y celebrarlo o rechazarlo hacía Taine con las "Poemas en los cuales no En tal sentido puede mente declarársela bella, hasta verdadera.

MUSICA LEJANA"

(firma y dedicatoria) poemas por Benjamín V. Rey-

Hé aquí que ahora con yo mi de soñador antiguo para y a la luz invisible de salir, como otros tiempos

Voy escuchando el (proyecto sangrando por la herida (Galpón sin la inquietud infiel y sintiendo el cansancio de

Amo las creaciones de pero soy del pasado. en el viento se pierde

Llevo en el alma todos y sigo con la enorme de aquél que rezagado

Si no fuera suficiente de toda la composición, declaración de modestia que ve el último verso para al señor Velasco Reyes tistas de pasadas generaciones.

Las de ahora no hablan "su arte".

Hoy cada bípedo tiene tención, un propósito: una especie de locura suprimir el pasado.

Un eminente político, lidad más poderosa de M. Caillaux, que es tiempo fino conocedor ra, decía refiriéndose de los jóvenes contemporáneos:

—Y pensar que Racine yére, La Fontaine sólo humildemente, hacer

Hé ahí un golpe a fondo.

HOJEANDO LIBROS Y REVISTAS

por LEON ROCH.

LA REVISTA INTERNACIONAL "900"

Dimos cuenta ya en una crónica anterior de estarse preparando una revista de ideas de carácter internacional, cuyo director sería Massimo Bontempelli, el conocido autor dramático italiano.

Esta revista, cuyo título será "900", se editará en Milán, estará escrita en francés y tendrá un cuerpo o consejo directivo superior en que figurarán escritores de Alemania, Inglaterra, Francia, Italia, Rusia, España, etc., y defenderá en general la cultura europea.

Su director inmediato, acercándose la aparición del primer número, ha hecho circular en Europa un manifiesto, del cual publicamos los siguientes fragmentos:

Comienza por declarar que la obra "900" es la de reconstruir el tiempo y el espacio abandonados por todas las filosofías y las artes que han afeminado demasiado la vida. Es otro el esfuerzo humano el que realiza y el que busca nuestro siglo. Niega toda ley para la obra que abrigará este movimiento. "Ninguna ley —dice— cada obra, cada capítulo, cada página dictarán por sí mismos sus leyes draconianas y únicas, que no serán útiles si se quieren repetir en otra experiencia".

"El siglo XIX—continúa Bontempelli—no ha podido terminar sino en 1914. El XX comienza después de la guerra. Los últimos 20 años del siglo XIX, para librarnos del racionalismo y de la facilidad, tuvieron que destruir el mundo material. A esta destrucción idealista contribuyeron heroicamente los últimos despojos del romanticismo. Se ofrecieron como una materia inflamable y se quemaron todos en conjunto en el gran brasero de la avant-guerra bajo la forma de movimientos de vanguardia". Más adelante dice Bontempelli, hablando de las reglas constructivas en que parecería que se normaliza el siglo XX: Se entiende bien, el siglo XX no quiere ninguna clase de restauración, porque ellas siempre son odiosas a las leyes de la naturaleza. Así como rehusa ser expresionista o futurista, así se preocupa poco de ser neoclásico o neocatólico. Por eso niega el respeto que se le debe al arte de fin de siglo y aun a los valores constructivos del siglo XIX.

NOVELAS CORTAS Y NOVELAS LARGAS

La próxima novela de H. G. Wells, que se titulará "The World of William Clissold" y que tendrá tres tomos, ha suscitado vivos comentarios sobre la conveniencia o inconveniencia de escribir novelas largas. Desde luego se reconoce que el hombre moderno no tiene tiempo de entregarse a lecturas de largo aliento; además, no se discute la necesidad de abaratar el producto editorial. En Inglaterra, por ejemplo, la novela para que tenga circulación debe venderse a lo sumo a seis o siete chelines.

Pero la verdad es que no ha habido nunca un límite para la extensión de los libros amenos. Ha habido de todo en todos los tiempos. "El vicario de Wakefield" de Oliverio Goldsmith, tiene más o menos 60 mil palabras; en cambio, "David Copperfield" de Dickens tiene más de 400 mil. Se entiende que se habla de obras maestras, o por lo menos de obras de mérito. Antes de Dickens escribían Sir Walter Scott y Juana Austin novelas muy largas, que no bajaban de 150 mil palabras. Pero antes todavía la novela era más larga; "Tom Jones" de Fielding tiene más de 340 mil palabras; el maravilloso libro de Sterne, "Tristam Shandy", consta de 220 mil y bate el record "Pamela" de Richarson, con unas 534 mil palabras.

Sin embargo, en ese mismo período hay buenas obras literarias de corta extensión. "Rasselas" de Johnson tiene apenas unas 39 mil palabras, y "Nightmare Abbey" de Peacock no alcanza a las 30 mil.

A pesar de todo, se reconoce que los novelistas contemporáneos, de Inglaterra, son más parcos en la extensión de sus novelas.

Una novela de Hans Ryner

El viejo novelista que revolucionó hace poco los círculos literarios de París con una novela sobre don Quijote, vuelve a preocupar a la crítica con un libro que parece escrito por un muchacho de 20 años, no porque contenga inexperiencia, sino por el vigor y la audacia de los giros.

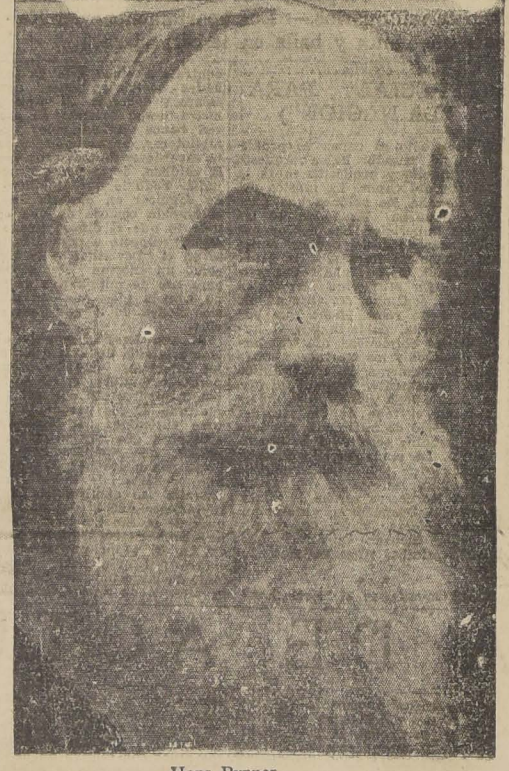
Su nuevo libro se titula "L'Autodidacte" y se desenvuelve en la vida brutal de los negocios. Posiblemente no todos hallen materia comprensible en este libro, pero los autodidactas hallarán ahí emociones magníficas y como los autodidactas son tantos y a veces tan improvisados, el éxito es seguro... La novela tiene un drama apasionante, en que los personajes viven una vida ardiente y verdadera.

Una obra inédita de Tolstoy

Acaba de aparecer en Leningrado un volumen de Tatiana Kurminskaja, cuñada de Tolstoy, en el cual se da noticia de una comedia ignorada y original del gran solitario de Yasnaia Pollana.

El título de la comedia es "El nihilista". He aquí el argumento: un estudiante y un empleado son acogidos en la casa del latifundista Preijsjer y, una vez ganada la confianza de éste, seducen, el uno a su hija y el otro a su sobrina, con el propósito de demoler el oscurantismo y la tiranía paterna "molécula de la tiranía del Estado". Pero las dos muchachas seducidas, ganan la causa y ambos nihilistas se retiran más vencidos que vencedores.

Esta comedia fué leída en presencia del comediógrafo Ostrowski quien pronunció un juicio muy reticente. No logrando hacerla representar en el "Pequeño teatro" de Moscú. Tolstoy, en un rapto de ira, quemó el manuscrito del cual no se tienen más referencias, por lo tanto, que el recuerdo de la cuñada del gran escritor.



Hans Rynner

Un cuentista se destaca en Argentina

La crítica ha recibido con elogios inusitados un libro de cuentos de Eduardo A. Mallea, titulado "Cuentos para una inglesa desesperada". El volumen ha sido editado por Gleizer y de él ha dicho un cronista literario "que es el primer libro de cuentos que revela en la Argentina a un autor de verdad".

Una muestra plástica del estilo y espíritu de este libro lo da el siguiente fragmento, cogido al azar:

"Días en que el mozo del restaurant me alcanzaba en plena calle, sin alientos, para entregarme el bastón que yo olvidara en la percha. Días en que las miradas de las mujeres accesibles resbalaban sobre mí sin penetrarme. Días en que el alfiler de mi corbata, incómodo, se asomaba demasiado sobre el mundo. Estoy cansado, cansado. Este sofá de grandes brazos acogedores se ha dignado con me presta todo lo que es capaz de ofrecer a la humanidad exhausta. Mi alcoba se despide de los últimos rayos de sol, que antes de irse, visitan el retrato de Dempsey luego una estatuita crisela fantina de Penélope, luego la botella de whisky, los vasos. Cada uno de los metros de mi cuarto es un metro de soledad. Sobre la mesa hay un instrumento musical, algo así como un banjo, hecho con una cacerola de hierro cruzada por tres cuerdas, regalo de Félix, ex-combatiente, que la encontró en un campo de batalla de Chavonne-Soupir. De las paredes penden, etc., etc."

Mas fuerte que la sangre
Por Ana Neves

Es un volumen bien impreso en los Talleres de Prisiones que contiene un drama en tres actos y un juicio crítico de Villaespesa, mejor dicho una apología lírica y apasionada como todas las del autor de "El Alcázar de las Perlas".

La señorita Ana Neves se inicia con este libro y anuncia al mismo tiempo varios otros títulos.

Nuestro redactor literario se ocupará de él

L. R.

LA QUINTRALA
— Y LA —
MONJA ALFEREZ
SON LOS PERSONAJES CENTRALES DEL NUEVO LIBRO
EN PLENA COLONIA
Por AURELIO DIAZ MEZA
PRECIO, DIEZ PESOS, FRANCO DE PORTE. PEDIDOS AL AUTOR, CASILLA 81 D, — SANTIAGO



SEÑORAS, SEÑORITAS:
Llegó la tercera remesa de
Depilatorio Waghorn
NO MAS VELLOS, en forma suave, agradable e instantánea. Demostraciones gratuitas en Galería Colonial, Merced 864, oficina 35. En venta en todas las Boticas y Peluquerías del país.
Distribuidores generales en Chile: GOYENECHE VIDON y Cía.
BOTICA FRANCIA — ESTADO 151
Base: Peta[illegible] de sodio.

Carot Corta Cabezas
GRAN NOVELA DE AVENTURAS HISTORICAS, POR MAURICIO HANDAY
Cada tomo (23 x 16 cent.), con magníficas portadas en colores, lleva de 240 a 300 páginas y contiene un episodio completo.
Se publica un tomo cada mes.
Títulos publicados hasta ahora: Carot Corta Cabezas, El Caballero Bellamor, La Condesa Negra, La Señorita Metralla, La Orgía Roja, La Muñeca de Cera. Precio de cada tomo: $ 5.00.
LIBRAIRIE PARISIENNE
Bandera 427 (frente al Congreso).— Casilla 2270
Se despacha a provincia contra giro postal, agregando $ 1.00 para remisión, cualquiera que sea la cantidad de tomos pedidos.

LIBROS
OVEDADES DE LA ULTIMA SEMANA

AMERICO CASTRO.— El pensamiento de Cervantes... $ 21.00
C. A. BECQUER.— Rimas, (Glosario Becqueriano, por E. Carrere). $ 6.00
MESONEROS ROMANOS. —Memorias de un setentón... $ 7.50
WILLIAM J. LOCKE. — El Amado Vagabundo... $ 7.50
ANA NEVES.— Más fuerte que la sangre. (Drama) $ 5.00
L. A. ROMAN C.— Fábulas (Tomo II)... $ 4.50
CONFIDENCIAS de Raquel Meller... $ 3.00
CORONEL GARCIA C.—El Problema Ibero-Americano (nuestro Gobierno en América)... $ 6.50
LADISLAO REYMONT. — El Invierno (2.a parte) de los campesinos... $ 6.50
A. DIAZ MEZA.— En plena colonia... $ 10.00
REVISTA Occidente número 39. (Ivanoff, Serna, Kuntzte, etc.)... $ 6.00

NOVEDADES ARGENTINAS

E. LUCERO.— Novela de ambiente argentino... $ 9.00
B. SANIN CANO.— De letras y de teatro y otros ensayos... $ 10.00
ALFONSINA STORNI. — Ocre. (Poesías)... $ 10.00
SOFIA ESPINDOLA.— Almas sedientas, (novela) $ 10.00
C. A. SILVA.— Mi cenicero (cuentos criollos) $ 10.00
L. MARECHAL.— Días como flechas. (Poesía de Vanguardia)... $ 8.00
R. S. ENZ HAYES.— La Polémica de Alberdi con Sarmiento y otras páginas... $ 10.00
JOSE DE ESPAÑA.— La mujer de Shanghai... $ 8.00
CORREA LUNA.— Alvear y la diplomacia... $ 8.50
F. E. CICHERO.— Los Zánganos... $ 8.50
A. PALCOS.— El Genio. $ 12.00
E. MALLEA.— Una inglesa desesperada... $ 8.50
R. MARIANI. — El amor agresivo... $ 8.50
LEOPOLDO LUGONES.— Las fuerzas extrañas. $ 12.00

Librería SALVAT
Barcelona-Santiago
CASILLA 2236.— AGUSTINAS 1043.— SANTIAGO
"Parker Duofold"
Plumas fuentes y lápices automáticos. Los mejores del mundo. (Agentes vendedores autorizados). Atención especial a pedidos de provincias.

Al Comercio
Habiendo comprado el BAR Y RESTAURANT WESTMINSTER a los señores BRAEMER GZAYA LTDA., no responderé por cuentas que adeude este establecimiento después de tres días de la fecha.
Santiago, Noviembre 10|926
Justo P. Silva.
N—21


VETERINARIA
— DEL —
Dr. L. Schmidt
Herman
MONJITAS 780, TELEFONO 3649
SANTIAGO
Vacunas "Lignieres" para vacunos, caballares, lanares. Remedios e instrumentales para animales.
CONSULTORIO PARA PERROS Y GATOS
Consultas de 2 a 5.30
Ambulancia automóvil

Los Grandes Viajes Clásicos
SPEKE: Diario del descubrimiento de las fuentes del Nilo. Dos tomos, cada uno... $ 6.—
BOUGAINVILLE: Viaje alrededor del mundo. Dos tomos. Cada uno... 5.25
BERNIER: Viaje al Gran Mogol, Indostán y Cachemira. Dos tomos. Cada uno... 4.50
LA CONDAMINE: Viaje a la América Meridional... 4.50
MATTHEWS: Viaje a Sierra Leona en la Costa de Africa. 3.75
DARWIN: Diario del viaje de un naturalista alrededor del mundo. Dos tomos. Cada uno... 6.—
COOK: Relación de su primer viaje alrededor del mundo (1768 a 1771). Tres tomos. Cada uno... 6.—
COOK: Viaje hacia el Polo Sur y alrededor del mundo (1772 a 1775). Tres tomos. Cada uno... 6.—
ALVAR NUÑEZ CABEZA DE VACA: Naufragios y Comentarios... 6.75
FERNANDEZ DE NAVARRETE: Viajes de Cristóbal Colón 6.—
HERNAN CORTES: Cartas de relación de la Conquista de México. Dos tomos. Cada uno... 5.25
LOPEZ DE GOMARA: Historia general de las Indias. Dos tomos. Cada uno... 5.25
PIGAFETTA: Primer viaje en torno del globo, (Relato del viaje de Magallanes y Elcano)... 5.25
CIEZA DE LEON: La Crónica del Perú... 6.75
FERNANDEZ DE NAVARRETE: Viajes de los españoles por la costa de Asia... 6.—
FERNANDEZ DE NAVARRETE: Viajes de Américo Vespucio 5.25
AZARA: Viajes por la América Meridional. Dos tomos. Cada uno... 6.75
PIDA NUESTRO CATALOGO GENERAL QUE SERVIMOS GRATIS Y FRANCO DE PORTE
DELICIAS 907 — CALPE — SANTIAGO

OBRAS A CUATRO PESOS EL TOMO
VILLAURRUTIA.— Noches de luna, Mundos imaginarios y Mundos reales, El fin del mundo, Narraciones de lo infinito, Dos en la naturaleza, Estela, Urania, Pluralidad de los Mundos Habitados.
MAURICE LEBLANC.— El triángulo de oro, El collar de Oro, El hombre vestido de escama rosa, Horrores la ventinera, Arsenio Lupin, La isla de los treinta sepulcros, Los dientes del tigre, El secreto del Rey, El tapón de cristal, La aguja hueca.
GASTON LEROUX.— El rey Misterio, El hombre de la noche, Sucitarás entre los muertos, El Príncipe Agra, El misterio del cuarto amarillo, Balaco, El perfume de la dama de negro, El Fantasma de la Opera, El corazón secuestrado, Bibi (dos tomos), Rouletabille en Rusia, (estas cuatro últimas obras sólo valen $ 5.00 el tomo).
LIBRAIRIE PARISIENNE
BANDERA 427 (FRENTE AL CONGRESO). — CASILLA 2270
Se despacha a provincia contra giro postal, agregando $ 1.00 para remisión.

LOS LIBROS NUEVOS
Acaban de aparecer los siguientes interesantes libros:
N. YAÑEZ SILVA: "La tragedia del arte" (novela), uno de los escritores más conocidos en nuestro ambiente artístico. Precio... $ 10.00
PABLO NERUDA y TOMAS LAGOS (En colaboración): "Anillos". Fresas... $ 10.00
PABLO NERUDA: "El Habitante y su Esperanza" novela. $ 10.00
BENJAMIN VELASCO REYES: "Música Lejana", poesías. Este autor acaba de ser premiado en los últimos juegos florales de Santiago. En este libro se encuentra también el poema que ganó el premio. Precio... $ 10.00
FERNANDO BINVIGNAT: "La Luna de Oro", poemas. $ 10.00
EULOGIO GUTIERREZ: "Chuquicamata, Tierras Rojas". Monografía, historia y crítica de la obra monstruo de esta mineral. Un gran volumen de 250 páginas... $ 10.00
ANA NEVES: "Más Fuerte que la Sangre", drama... $ 5.00
ARMANDO ZEGRI: "El Ultimo Decadente", novela... $ 10.00
ARMANDO MOOCK: "Vida y Milagros de un primer actor". $ 10.00
HERMES NAHUEL: "Esclavos" (Cuentos) ... $ 10.00
ALBERTO RIED: "XXI meditaciones"... $ 10.00
AURELIO DIAZ MEZA: "El Plena Colonia". (Leyendas y episodios chilenos)... $ 10.00
HUMBERTO DONOSO: Programa de Derecho Civil III año... $ 10.00
OSCAR PINOCHET: Asignaciones forzosas... $ 10.00
RABINDRANATH TAGORE: "El Sentido de la Vida" (Sadhana), Primera traducción del inglés de Sady Concha y Aliro Carrasco. La obra más grande, más filosófica y de más doctrina que ha escrito el gran sabio poeta hasta la fecha. Precio... $ 10.00
LIBRERIA NASCIMENTO: AHUMADA 125, — CASILLA [illegible] TELEFONO 3759
Obras en prensa:
PABLO NERUDA: "Crepusculario", segunda edición.
PABLO DE ROKHA: "T.", poema.
A. ALDUNATE: "Regimen legal de las sociedades en Chile".
MANUEL ROJAS: "Hombres del Sur", cuentos.
EUGENIO LABARCA: "Bajo la lente", biografía, antología crítica.
ANTONIO CABRAL: "Eca de Queiros".
ALBERTO CAVORO: "Chile y los Chilenos".
RICARDO A. LATCHAM: "Lo Dicho".
JULIO VICUÑA CIFUENTES: "Lo Dicho".
ALBERTO MORENO: Poesía.
Todas estas obras aparecerán en muy breve tiempo.
Mantendremos toda la presente semana nuestra liquidación monstruo de toda nuestra extranjera. Literatura y Ciencias en general, por ciento de descuento.
LA QUINTA PARTE DEL VALOR MENOS EN MERCADERIAS DE PRIMER ORDEN
TODOS LOS LIBROS EXTRANJEROS
LIBRERIA NASCIMENTO
AHUMADA 125 — CASILLA [illegible]

VIDA TEATRAL Y CINEMATOGRAFICA EN EL MUNDO — MAX LINDER.

Una obra póstuma de Guimerá

Se ha estrenado en el Novedades de Barcelona una obra póstuma de Angel Guimerá y en la cual trabajaba en la hora desgraciada de su muerte. La obra quedó inconclusa, pero su amigo, el poeta Luis Vía, le ha dado remate afortunado, conocedor del pensamiento e inspiración del gran dramaturgo al emprender este drama.

La pieza se titula "Per dret diví" (Por derecho divino), consta de tres actos y su acción transcurre en el siglo XV, entre reyes, nobles y pueblos. Fué estrenada, como decimos, en el Novedades, por don Enrique Borrás, con un éxito notable.

El poeta Vía creyó necesario explicar su colaboración con las siguientes interesantes declaraciones:

"La concepción del drama data de muchos años. Guimerá me habló de él por primera vez cuando Borrás ensayaba en el teatro de Novedades el drama "La monja de San Ayman". Entonces Guimerá no había escrito aún "Tierra baja".

"Por derecho divino" allá en 1905 ó 1906, y no continuó porque entonces estaba ausente de Barcelona Enrique Borrás, en quien había pensado para interpretar el protagonista. Por otra parte, Guimerá para continuar el drama precisaba introducir un personaje que le era indispensable. Esto le hizo aplazar indefinidamente la continuación de la obra, y así pasaron otros seis o siete años.

Cuando pensó refundir el primer acto decidió escribir la obra en verso. El nuevo personaje lo introdujo ya en las primeras escenas, y desde la quinta no tenía más que escribir en verso lo que ya estaba en prosa. No lo hizo porque tenía el teimpo y el pensamiento ocupados en otras obras que solicitaban las empresas reiteradamente, y muchos elementos de "Por derecho divino" pasaron a otras obras más o menos desnaturalizados.

Pasó el tiempo, y mientras tanto Guimerá iba empeorando de la vista y le era más penoso escribir y no veía la ocasión de continuar su obra "Por derecho divino". Recuerdo que en el estreno de "El pavo real", de Marquina, nos encontramos en el teatro y nuevamente se le despertó el deseo de llevar a efecto la citada obra, con tal intensidad, que siempre que me veía me decía: "La tenemos que acabar". Luego enfermó gravemente, y horas antes de morir me habló de su drama.

Yo me había propuesto no contrariarlo; pero alguien me dijo que era para mí una obligación continuarlo, o, por lo menos, intentar dar forma a aquello que y hubiera recogido del pensamiento de Guimerá, porque no me pertenecía a mí, sino al teatro catalán, para el que se había concebido la obra y para el que se destinaba. Dudé de mis fuerzas, con mucho más motivo si se tiene en cuenta que los apuntes que Guimerá había dejado de los actos segundo y tercero no exponían un plan detallado y completo. Precisaba introducir personajes, combinar una acción, encontrar un ambiente que no empañara ni desvirtuara el carácter, la poesía y la espiritualidad de la obra.

Pero de pronto, una noche, sin haberlo propuesto, sugestionado por el recuerdo de Guimerá, comprendí la obra. Al publicarla explicaré con detalle y daré cuenta de las notas que Guimerá había escritas, de su puño y letra.

El recuerdo de Guimerá, la gran amistad que a él me ligaba y la admiración que por él sentían han hecho seguramente que su drama sea interpretado por el mismo actor en quien había pensado.

Algunas novedades españolas

Muchas e interesantes son las novedades que hallamos en los telegramas del último correo español.

Desde luego, por esos diarios sabemos que ha llegado a Madrid, nuestro amigo **Miguel Mastroggiani**, crítico musical y jefe de la sección teatros de "La Razón" de Buenos Aires.

El señor Mastroggiani viaja por placer, pero se pondrá en contacto con la prensa española para organizar un servicio especial de crónicas teatrales para su diario.

Muñoz Seca, incansable, ha entregado otra obra a la voracidad pública. Se titula esta nueva comedia "El espanto de Toledo" y fué estrenada en el Calderón de Valladolid, donde actua una compañía procedente del Infanta Isabel de Madrid. El estreno fué un gran éxito y el autor tuvo que salir a escena y pronunciar un discurso dando las gracias.

Luis Manzano, el autor de "La perla de Rafael" ha estrenado en el Alcázar de Madrid una nueva comedia, titulada "Doña Tufitos". La pieza fué bien acogida, tanto por el público como por la crítica.

Suárez de Deza, un autor argentino que se halla en Madrid desde hace tiempo, donde ha estrenado ya con éxito una comedia titulada "Ha entrado una mujer", acaba de estrenar en Eslava de Madrid, otra comedia "La aventura". La crítica le ha calificado de "obra amable".

En el teatro Latino de Madrid se ha estrenado "El azar", drama en tres actos de **Federico Oliver**. La obra ha sido juzgada con severidad. La crítica habla de que se han echado manos de efectos melodramáticos del antiguo régimen, haciendo notar, que estos fueron los más aplaudidos por el público. Allá como aquí...

"Pancho Robles" se titula una comedia en tres actos que ha estrenado en el Alcázar de Madrid la señorita **Pilar Millán Astray**, de quien ese público conoce ya varias otras comedias. "Pancho Robles" fué bien acogida por la crítica y por el público. La señorita Pilar se vió también obligada a salir a escena ante los aplausos tan sonoros y tan insistentes.

En el teatro de la Comedia de Madrid fué estrenada en Setiembre último la pieza cómica titulada "Mi casa" de **Antonio Paso** y **José Estremera**. La crítica ha condenado la comicidad grotesca de la pieza.

Las demás novedades aludidas en un principio, consisten en "Fruto bendito", comedia en verso en tres actos, de Eduardo Marquina; "Don Juan de Mañana", también en verso, de Manuel y Antonio Machado; "Sierra de lobos", tragedia en prosa de José Castellón, recién estrenada en Oviedo; "Alma en tormento", com dia de Carlos Saiz de Robles; "La suerte de la Tomasa", sainete en tres actos de Carlos Arniches; "Mari Juana", comedia en verso de Joaquín Dicenta, y una en prosa, sin título aun, de Fernández Ardavín, todas las cuales han sido confiadas a la compañía Díaz-Artigas.

Ofensiva dramática de D'Annunzio

Refiérese algún diario italiano a una próxima "grande ripresa" del teatro dannunziano, algo así como una movilización en masa del repertorio dramático del "magnífico".

Para ello, D'Annunzio habría confiado su repertorio íntegro a una sociedad teatral que se encargaría de hacerlo reponer en los carteles.

Por lo pronto, una de las compañías dramáticas más importantes iniciará una tournée con "Francesca da Rimini", de la cual dará un ciclo de representaciones en Milán, con asistencia del autor.

Doña María Guerrero a Estados Unidos

Doña María y don Fernando que al presente se hallan en jira por los países de Centro América, han decidido presentarse el año venidero en Nueva York para hacer allí una temporada de teatro clásico español durante todo el invierno.

A propósito de la señora Guerrero hallamos en un diario español una noticia sobre el casamiento de María Guerrero López, sobrina del matrimonio Guerrero-Díaz de Mendoza, con el primogénito de éstos.

La boda va a celebrarse dentro de poco.

Obras nuevas en París

En la Comedie des Champs Elysees se ha llevado a escena la nueva pieza del poeta y comediógrafo Jules Romains. Se titula esta pieza "Le Dictateur" y contra lo que pudiera creerse, no tiene relación inmediata alguna con el momento político de Europa.

Sobre esta obra encontramos la siguiente crónica:

"Es una obra de teatro en que Jules Romains, sin salirse de la tradición francesa, aborda, con audacia y decisión, un problema de gran actualidad. En esta pieza no tienen ninguna importancia otros sentimientos como no sean la amistad y el valor individual. Está dentro de los resortes psicológicos que mueven el teatro de un Corneille. Acaso le haga falta algunos elementos anecdóticos y de actualidad viviente: su autor ha querido mover a sus personajes en un mundo de ideas puras..."

Andrés Birabeau ha estrenado en París una comedia titulada "Petit Peché", pieza original que ha obtenido un éxito brillante. La trama jira alrededor del eterno problema conyugal.

—Fernando Noziere ha estrenado una nueva comedia en el teatro Antoine. La obra, que está basada en el juego, ha gustado. Se titula "Not. Amour".

Edmond See ha estrenado en el Theatre des Mathurins una linda comedia en tres actos, titulada "Saison d'Amour". Es una obra audaz de ambiente y de ideología muy moderna.

—En la Renaissance ha estrenado Jean Sarment "As tu couer?" que es una nueva versión de su primera pieza "Facilité". Hay en la obra una sensibilidad muy delicada, esa melancolía de poeta, tan propia del estilo de Sarment.

Un nuevo autor noruego se destaca

En el Teatro Central de Oslo, el nuevo nombre de la capital de Noruega, acaba de estrenarse "El provocador", una comedia política en cuatro actos, de la que es autor Jorge Brochman, un valor nuevo que comienza a significarse en el teatro escandinavo.

He aquí la trama de la obra.

Reuskar, redactor-jefe de un periódico de ideas avanzadas, es un idealista que quiere establecer la unión entre los diferentes grupos de las organizaciones obreras, creyendo sinceramente que de esa afinidad depende el éxito de las anheladas reivindicaciones. Ha organizado una gran manifestación que pacíficamente, debe influir en los diputados para que escuchen y atiendan las quejas de la clase proletaria. La víspera de esta demostración, el Ministro del Interior atraviesa en su coche por un barrio obrero y es silbado estrepitosamente. Un trozo de ladrillo, lanzado desde un grupo, da en la caja del vehículo. El agresor no acierta a huir y es detenido. Es un joven disfrazado de obrero, en el que pronto se descubre al propio hijo del Ministro.

Los ánimos están muy excitados. Reuskar escribe un artículo furioso contra el provocador, que es presidente de la juventud conservadora. Este niega haber tirado el ladrillo y dice que se disfrazó de obrero, mezclándose en los grupos para conocer las verdaderas ideas de los partidos adversos.

Reuskar sigue acusando al que llama el provocador, y demuestra que merced a él ha podido el gobierno tomar severas medidas en contra de la proyectada manifestación. Entonces surge Haus Tavaldsen, que confiesa que fué quien arrojó el proyectil; pues había comprendido mal un discurso violento pronunciado el día anterior en un mitin por Reuskar.

¿Qué puede hacer Reuskar? Duda si continuar su campaña; pero, por último, se convence de que en política nada se debe aclarar, y continúa la lucha. Pero su conciencia se rebela, sobre todo porque está apasionadamente enamorado de Sofía su mujer, que ve sacrificado su bienestar burgués por compartir los ideales de su marido, en quien admira ante todo, la lealtad.

Reuskar tiene miedo al desengaño de Sofía cuando ella sepa la mentira.

La verdad aparece ante los ojos de los jefes de las agrupaciones obreras. Obligado Reuskar, confiesa; pero los jefes también piden, exigen el silencio. Reuskar se niega a mentir y dejar el periódico. Todo, antes que continuar una lucha basada en la mentira. Sofía aprueba su conducta. Reuskar pierde su prestigio entre las masas obreras; pero conserva el cariño y la estimación de su mujer.

SOBRE LA CRISIS DEL TEATRO ESPAÑOL, HABLAN LOS HERMANOS ALVAREZ QUINTERO



Encontramos en un periódico español esta interesante entrevista que Federico Navas hace a los celebrados comediógrafos andaluces sobre la crisis del teatro español, conteniendo ideas y aspectos curiosos del mo[illegible] público, ha[illegible] d[illegible]

La entrevista se desarrolla en plena calle, desde la plaza de las Cortes a la Academia, a donde se encaminaban los autores de "Genio Alegre".

Veamos lo que dicen:

TITULOS NUEVOS

[illegible] ustedes mucho?

—Dallejeando. Trabajamos menos en lo nuestro. Venimos de una Comisión. Y vamos a la Academia.

—Sin embargo, tendrán en preparación alguna obra.

—Tenemos una, sin título aún, para Margarita Xirgú. Y, según empezamos a decirle ¿cómo no ha de interesarnos la crisis del teatro? Quizá más que a nadie, o, por lo menos, más de lo que muchos se figuran, porque nos creen felices, satisfechos de nuestra vida y de nuestra obra... Y no es eso. No es lo que se cree la gente. Y, además y precisamente por viejos...

—¿Ustedes? ¡Coquetería! Noble presunción.

—Sea como fuere, el caso es que creemos..... creemos que precisamente por haberse olvidado de lo viejo, en el olvido de muchas obras, y sin haber surgido nada nuevo, está una de las causas de la crisis. No es decadencia; es crisis de circunstancias y de planes, de direcciones artísticas y de empresarios.

EL TEATRO CLASICO

El sistema o costumbre, quizás algo burocrático pero tradicional y efectivo que no reza con Shakespeare y Lope y Calderón, de los "repertorios" se ha olvidado.

No se hacen repertorios.

Y de este defecto viene una de las causas de arrastre de esta crisis que a todos envuelve y a todos importa, y que unos achacan a los empresarios, otros a los autores, aquellos al público, éstos al cinematógrafo, las radios, y al fútbol. Y ninguno acierta en el sujeto o causa, aunque todos coinciden en el objeto o fin de la crisis del teatro.

—¿Qué no tiene remedio según ustedes?

—¿Quién ha dicho tal? Todo tiene remedio en este mundo. Y no es optimismo a ultranza. Nosotros no somos optimistas porque sí; lo somos por razón, a más de por ilusión, por entusiasmo y por razonamiento: los elementos en que se sostiene el "aparato" de la vida verdadera.

No somos unos improvisados. Llevamos ya una larga existencia de trabajo y vivimos muy en la realidad de la tierra; pero tampoco olvidamos, no podemos sustraernos a la región de arriba, la región de la fe generosa. Y tenemos fe en la vitalidad de nuestro arte esencialmente nacional. Y así somos optimistas; y no por "consagrados". Ya sabemos lo que aquí entre nosotros significa esta palabra: es un nombre sin hombre. No existe el consagrado más que para lo inconveniente.

Ni somos partidarios de lo indiscutible. ¡Ay de lo indiscutible! Lo que no admite disputa está muerto. Por eso la crisis del teatro admite discusión: porque tiene solución.

—Pues — les insisto—si yo creía que a ustedes les era por lo menos indiferente!

NI SOMOS ACAUDALADOS NI NOS GUIA NINGUN INTERES

—A nosotros nos interesa sobre todo por españoles. Y nos interesa también porque desde niños tenemos vinculada nuestra vida, toda nuestra vida en el teatro.

Y cuanto somos se lo debemos al arte escénico. Y no somos tan "acaudalados", ni el interés nos ha guiado en la creación de nuestras obras.

Necesitamos por todos conceptos del teatro. Y no menospreciamos sus ganancias, como no menospreciara un enamorado a la mujer amada que además de belleza posee caudal.

Es una doble dicha que no se debe perseguir ni rehusar.

—Entonces..

—Que primeramente: no hay que esperarlo exclusivamente todo de los autores que dicen consagrados o en vías de consagración. Nosotros venimos produciendo desde hace veinticinco años. Y en cada temporada esperamos que aparezcan los autores nuevos.

LA CULPA ES DE LOS EMPRESARIOS

—Los empresarios no saben o no tienen otro plan que el de apremiar a los autores que llaman consagrados; apremiarlos para la obra nueva, cifrando en sus estrenos la salvación de la temporada.

No se les ocurre otro plan para defender su temporada, y otra, que son los escalones del ascenso o el descenso del arte escénico: las temporadas.

—Y acaba de comprobarse en el Fontalba. Los únicos llenos que ha tenido fué con obras de "repertorio ya clásicas por el tiempo...

—Pues he ahí un plan de solución: el repertorio. Mientras llega, y a la par que surgen los autores nuevos. Y no esos cien mil que han estrenado y que no han resuelto nada, siendo lo más doloroso. Afirmaciones que niegan...

—Sí, que vengan como ustedes vinieron; y Dicenta y Galdós, y Benavente y Parmeno.

Aunque vinieran a desplazar a ustedes, no a imitarlos, sin éxito y con perjuicio del arte y del público. Como Benavente trajo la anulación del teatro de Echegaray.

—Desde luego: que lo demás llega por sí. El público es bueno. No desmerece de su tradición. El pueblo español ama al teatro. Pero sí ama sus tradiciones escénicas, también anhela la renovación, la renovación continuada de novedad y según los tiempos. Y no hacen falta tantos teatros. ¿Para qué? Es como si un señor cualquiera porque posee su dinero, dice (pasamos frente al Museo del Prado): Voy a construir otro museo. Está bien ya lo hizo construir con su dinero. Más, ¿y los cuadros? Antes que el museo edificio hacen falta las obras: el arte.

NI EL CINE, NI LA RADIO PERJUDICAN AL TEATRO

—¿Y creen ustedes que el cinematógrafo, las radios, etc., perjudican al teatro?

—De ninguna manera. Primero porque el teatro es fundamental y nadie le estorba. Y después porque en los huertos grandes, ningún árbol hace sombra a otro, sobremanera porque la radio y el cinema son producto natural y legítimo del progreso humano; son cosas de los tiempos, que avanzan y aumentan la civilización y tienen su derecho a subsistir sin detrimento de nada ni de nadie.

¿Que cierto público, también con su perfecto derecho prefiere el cinema al teatro, porque es más barato? ¡Como hay quien prefiere la cerveza al Jerez, porque ésta es más caro!... Eso no tiene vuelta, aunque sí, remedio.

—Qué les parece a ustedes: ¿Sería factible un cambio o reforma en el horario del público y el teatro?

—Lo creemos facilísimo, sin que se perturben las otras costumbres. Todo esto pertenece a lo convencional. Hasta que se creó la sesión de la tarde, con el poco adecuado nombre de "vermú" el público seguía tan campante asistiendo a la única sesión de la noche. Y se amoldó a la novedad. Pues lo mismo se amoldaría a un nuevo horario e incluso a volver a su sesión única sin que se trastorne fundamentalmente su vida.

LA INTERVENCION DEL FISCO

—Y en cuanto a la intervención del Fisco en la industria teatral, ¿qué opinan ustedes?

—Puede usted decirlo como quiera, como ya le dijimos que reflejase nuestra opinión o "sentido pésame" por los muchos estrenos y ningún autor. Y diga usted que yo, Joaquín Alvarez Quintero, afirmo que el Estado trata con "verdadero encono"—recálquelo bien — con verdadero encono de extinción al arte teatral conceptuándolo como industria...

Y hemos llegado a la Academia, en la que, desde luego, yo no entro... Poco antes de llegar, unos automóviles, a toda carrera, nos han interceptado el socrático paseo. Y los señores Alvarez Quintero no se han enfadado. Son cosas de los tiempos. Ni recriminan a los automóviles como los causantes de la ruina de los "coches Simón", tan pacíficos. Nadie estorba a nadie...



1. Una escena de la película "Entre Naranjos", adaptación de la famosa novela de Blasco Ibáñez y en la que figuran Greta Garbo y Ricardo Cortez — 2. Geot gia Hale, una actríz eminente y a la cual conocimos en la "Quimera del Oro" — 3. Una escena de "Almas Gemelas", en que actúan Aileen Pringle y Tamund Lowe

LAURA

BY PAT SOLLIVAN

Esta nocne no vas al cine. Tienes que estudiar tu lección. Voy a estar oyéndote.

Dos más dos son cuatro... Seis menos uno son cinco...

Dos más dos son cuatro...

Yo no pierdo esa película

Bonita la película... Pero las palmadas no me las despinta nadie

Dos más dos son cuatro... Seis menos uno...

Dos más dos son cuatro...

Ya que has estudiado tanto, te daré este pedazo de torta

10-24-26

Felix

Registered U. S. Patent Office

¿Habrá alguien más desgraciado que yo? A esta hora todavía no tengo nada qué comer.

2

¡Pobre viejo! No le han dado ni un centavo

Siempre hay alguien más desgraciado que uno... Voy a ayudar a este viejo

¡Suelta ese hueso!

¡Un hueso!

7

8

¡Esto es una novedad!

¡Qué curioso!

¡Es muy notable!

© 1926, by King Features Syndicate, Inc. Great Britain rights reserved.

10

11

Hay que pagarle a Félix lo bien se ha portado. Dele una botella leche.

Siempre es conveniente ayudar a los desgraciados

Esa es la verdad

PAT SULLIVAN 10-24

Muebles

DE COMEDOR, DORMITORIO, ESCRITORIO

A precios sumamente bajos, con grandes facilidades en el pago, vende

La San Antonio

MONEDA 952
FRENTE CASA MUZARD

Laboratorio Chile

JUNTA GENERAL ORDINARIA DE ACCIONISTAS

Por orden del Directorio se cita a reunión general ordinaria de accionistas para el MIERCOLES 24 del presente, a las 5 1|2 P. M., en el local de la Sociedad, Avenida Ecuador 3655.

Queda cerrado el registro de transferencia de acciones desde esta fecha hasta el 24 inclusive.

Santiago, Noviembre 1.o de 1926.

CAMILO CARRASCO B.,
Gerente.

BISMUTO ALFA M.R.

BASE: HIDRÓXIDO DE BISMUTO

LIGA CHILENA DE HIGIENE SOCIAL

COMPLETA LA ACCION DEL NEOSALVARSAN CONTRA LA SIFILIS

Mueblería COLON

56 - BANDERA - 58

GRANDES REBAJAS DE PRECIOS

NUEVO Y ESPLENDIDO LOCAL

LOS PAYASOS DEL DOLOR

Somos los eternos payasos del dolor, que vamos cantando por el mundo y en cada sendero gris que topamos al paso, levantamos nuestra carpa de bohemia para desahogar nuestro corazón, que se agiganta en la tristeza y se purifica en el dolor.

Por eso somos tristes como una pena y alegres como una Primavera; somos románticos y delicados, porque en el cenobrio sentimos al aguacero de una lluvia de pensamientos que nos caen en el alma con todo refinamiento; somos tristes cuando el cielo llora; somos más tristes cuando algo en silencio nos devora, porque es entonces cuando nuestros sentimientos espirituales flotan por encima de todos los males; somos los visionarios; somos los humildes cantores que nos embriagamos en el perfume de las flores por ser la anestesia mágica que nos brinda la naturaleza a todos los seres que llevamos el alma embalsamada de una gran tristeza.

Somos los bohemios, somos los payasos del dolor, que llorando penas buscamos en el silencio de las noches tristes el alivio para nuestras almas, tan sensibles y delicadas que sólo las poseemos los payasos del dolor...

ROBERTO BUSTAMANTE MURILLO.

Primavera de 1926.

ALBUM INFANTIL



Pilar Sánchez Martínez

(Foto Vera)

ANECDOTA

La víspera del día en que tuvo lugar la elección de Loubet para Presidente de la República francesa, su esposa juzgó prudente agregar a las recomendaciones humanas el concurso de la Providencia.

Fuése a San Sulpicio al atardecer y solicitó un confesor, para poder comulgar al día siguiente. Concluída la confesión, el cura, despojándose de la severidad de su papel, habló de cosas profanas y entre ellas del acontecimiento político que se preparaba.

La penitente no decía nada al respecto, limitándose a contestar con monosílabos.

—En fin, querida hija—terminó diciendo el confesor—ve en paz y ruega, como ruego yo, para que no caiga la Presidencia en manos de ese canalla de Loubet!

CRONICAS SCOUTIVAS

LA LEY DEL SCOUTS

por AMADOR ALCAYAGA.

Continuamos con la interesante publicación de la Ley del Scout comentada por el distinguido educacionista, señor Amador Alcayaga:

II. Un scout no falta jamás a la palabra empeñada y ha de ser para él un ambicionado honor merecer, por su veracidad, la confianza de los demás.

Existe en el hombre el anhelo instintivo e insaciable de explicarse el origen y razón de ser de todo lo creado, de inquirir, comprobar y exponer la verdad. Por esto, los filósofos de todos los tiempos y lugares han dado reglas a la inteligencia para guiarse por los caminos que conducen a poseerla y propagarla, reglas que en filosofía se conocen con el nombre de métodos de investigación y exposición científicas.

Esa sed de verdad ha hecho amar al hombre desde que la primera chispa de razonamiento alumbró su inteligencia y, a pesar de todos los obstáculos, padeciendo martirios, día a día, sigue estudiando y descubiendo los tesoros inagotables que ella encierra.

Es la veracidad de que os habla la ley scoutiva, no es, propiamente la verdad científica: es esa virtud del espíritu que nos obliga a dar conceptos que se conformen con la realidad de los hechos y circunstancias, con la sinceridad de nuestras opiniones, con la honradez de nuestros juicios. Quien se coloca fuera de esa norma de conducta, miente; es un embustero.

La mentira, como cualquier vicio del alma, tiene muchas formas y gradaciones: desde la simple exageración, que es una verdad desnaturalizada por la malicia o la fantasía, hasta la imputación de un hecho calumnioso, que constituye una infamia. Así, se miente por interés, se miente por vanidad, se miente por cobardía, se miente por maldad. Los hombres que tienen una clara conciencia de su dignidad personal, dicen siempre la verdad, y, en el peor de los casos, saben callar, por lo cual la sociedad los designa con los honrosos calificativos de francos, nobles y leales, y los rodea del afecto y estimación a que son acreedores por su veracidad. Y razón sobrada para ello, porque quien se ha formado el hermoso hábito de decir siempre la verdad, ha debido empezar por educar su carácter, pulir su inteligencia, perfeccionar sus sentimientos.

El hombre verídico es, pues, casi un hombre perfecto, y la ley scoutiva, al imponeros como un mandato la veracidad, quiere que todo scout sea un niño lleno de toda clase de merecimientos.

Diversas noticias de interés

CURSAS. NOTICIAS DE INTERES

LA CONCENTRACION INTERNACIONAL DE SCOUTS EN CHILE.— Extraordinario entusiasmo reina en nuestras esferas scoutas la noticia que adelanto "La Nación" de que se proyecta efectuar una concentración internacional de Boy Scouts en Chile. Todos los países de América la han encontrado favorable y sólo se espera que el Supremo Gobierno apoye la iniciativa para darle forma a esta gran reunión fraternal de los niños de los diferentes países de Suramérica.

LOS SCOUTS DE LLANQUIHUE CONCENTRADOS EN OSORNO.— Con motivo de la Feria y Exposición Regional que está por inaugurarse por estos días en Osorno, el Directorio Provincial de Llanquihue, ha organizado en esa ciudad una importante concentración scoutiva, a la que desde ya se han adherido la totalidad de las Brigadas de la región.

Será esta una buena demostración de los progresos que ha alcanzado el scoutismo en esas provincias.

EN LOS CERROS DE PEÑALOLEN ACAMPAN LOS SCOUTS DE SANTIAGO.— Desde ayer hacen vida de campaña en el fundo militar de Peñalolén, la casi totalidad de las Brigadas de Scouts dependientes del Directorio Provincial de Santiago.

Como es característico en estas reuniones, el espíritu de camaradería, el buen humor y las sanas distracciones han presidido todos los actos realizados.

Regresan esta tarde, a las 5 P. M., a la capital.

UN DRAMA SUBMARINO

por PABLA BRETHINGNIER



Se iniciaba la filmación de la cinta "Los Galeones de Vigo".

Los dos papeles principales estaban a cargo del John MacDevil y de William Burckle.

Los dos se habían iniciado al mismo tiempo en el "arte mudo" y, en apariencia compañeros, se profesaban un odio cuyos motivos jamás han sido bien conocidos.

Todo el personal de artistas se había embarcado en el Esperanza a fin de tomar escenas marinas y sobre todo submarinas, para las cuales el vapor posee instalaciones especiales.

Poco después llegamos a los lugares donde debíamos tomar las vistas, y tomamos en efecto, algunos metros de película mediante el tubo de sumersión, cuya parte terminal es de vidrio, que parte de la cala del "Esperanza".

Al día siguiente, muy temprano, Burckle y MacDevil se dispusieron a descender en escafandro.

Me trasladé en seguida al fondo del tubo de sumersión, el que descendió, hasta viente metros bajo el nivel del mar.

Todo había sido minuciosamente preparado. Gracias a los poderosos reflectores que iluminaban las aguas hasta treinta metros de profundidad pude tomar las escenas que se habían convenido.

En cierto momento me pareció que Burckle esperimentaba alguna incomodidad. Se hallaba muy cerca de mi aparato y a través del vidrio de su casco noté que la angustia se reflejaba en sus facciones.

Precipitadamente se dirigió hacia las escaleras de cuerda que colgaban a pocos metros de allí, pero MacDevil se interpuso. Entonces comprendí.

No había razón para que se hubiesen detenido las bombas que enviaban aire a los escafandros por medio de caños de goma.

Sin duda el rencoroso MacDevil había deteriorado el escafandro de Burckle y probablemente el aparato de absorción del ácido carbónico, provocando así una asfixia cada vez mayor.

Burckle también lo creyó así, pues reuniendo sus fuerzas extrajo un puñal del cinto y se precipitó hacia su adversario. Pero MacDevil era hombre de fuerza hercúlea y pronto desarmó al infortunado Burckle.

Dejé el aparato y seguido de mis dos ayudantes horrorizados, subí rápidamente al barco. En dos palabras referí al capitán lo que acababa de ver.

Había allí cinco escafandros. Nos los pusimos sin perder un segundo: el capitán, yo, un actor y dos marineros.

Se dispuso en batería todas las bombas de aire a fin de que no nos faltara y descendimos al mar, con un puñal en la mano.

Cuando tocamos fondo, los dos hombres luchaban todavía.

Burckle, comprendiendo que la asfixia no tardaría en vencerle, trataba de desprenderse y llegar hasta la escalera. Fuera de sí por la ira al vernos acudir en socorro de su enemigo, MacDevil empuñó el hacha que pendía de su cinto y la blandió sobre la cabeza de Burckle.

Detuve su mano antes de que descargara el golpe. Desgraciadamente, el filo del hacha había cortado el caño de goma al ras del casco y Burckle, privado del oxígeno que le enviaban las bombas, se desplomó ahogado.

Sin perder tiempo, el asesino intentó subir por la escalera, pero desde hacía un momento algunas grandes formas oscuras pasaban y volvían a pasar por encima de nuestras cabezas.

Con un estremecimiento de espanto reconocí en esas formas a los feroces tiburones.

Mis compañeros también los habían visto y todos corrimos a un tiempo hacia las escaleras de cuerdas. Con toda la prisa que nos permitían los molestos escafandros comenzamos a subir. Vi de pronto una sombra alargada que avanzaba hacia nuestro grupo. Instintivamente extraje el puñal.

De un poderoso colazo, el tiburón se volvió a un lado, y, vengador terrible, de un golpe de sus formidables mandíbulas partió en dos las piernas de MacDevil.

El agua enrojeció a nuestro alrededor y el cadáver del asesino descendió lentamente.

Nosotros, felizmente, fuimos izados rápidamente hasta cubierta, aunque fuertemente impresionados por la escena que acabábamos de presenciar.

CONSIDERACION IMPORTANTE



—¿Cómo te atreves a venir a pedir la pelota de cricket cuando con ella casi han muerto a uno de mis hijos?

—Considere que usted tiene diez hijos y nosotros sólo una pelota.

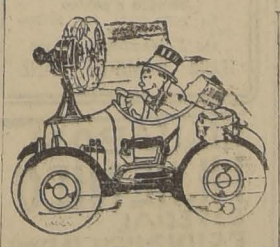
ANECDOTA

Viéndose a solas en su cuarto el general Mansfield, con un boticario que en una conjura contra el ilustre caudillo se había comprometido a propinarle un veneno, le dijo:

—Amigo, apenas creo que un hombre a quien jamás hice mal, quiera quitarme la vida.

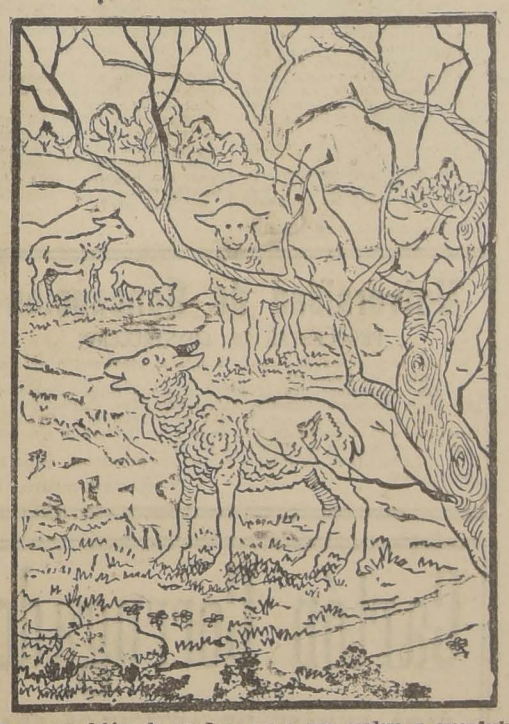
Y entregándole una bolsa llena de dinero, añadió:

—Pero, si la necesidad te ha hecho aceptar el oficio de asesino, toma para que puedas vivir como hombre honrado.



UN OBSEQUIO DE
Artefactos Eléctricos
— HACE LA —
CIA. DE TRACCION Y ALUMBRADO DE SANTIAGO
VEA EL CONCURSO DE COMBINACIONES DE LA
REVISTA
DON FAUSTO

¡POBRE CORDERITO!

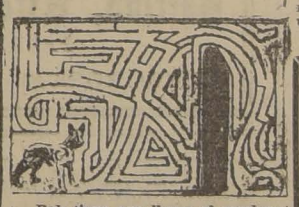


Muy malos debían de ser Juanita y Antonio para hacer lo que hicieron. Figuraos que una tarde, al salir del colegio, se fueron al campo sin permiso de nadie, y lo primero que se les ocurrió fué coger a una cordera y esconderla para asustar a sus hijitos. Ved al pobre corderito cómo bala llamando a su madre. ¿Me podéis decir dónde están escondidos Juanita, Antonio y la cordera?

¡OH! GOYITO



EL SOMBRERO



Bob tiene que llevar el sombrero a su amo. Para alcanzarlo debe saltar la pared del jardín ¿Qué camino seguirá a fin de cumplir con esta misión?

COLABORACION

A esta página pueden enviar nuestros jóvenes lectores sus producciones, ya sea en prosa o verso, de índole literaria o educacional; pero siempre que sean originales y de corta extensión.

Es condición importante que dichos artículos no contengan nada inadecuado para los niños.

Deben remitirse a PAGINA DE LOS NIÑOS, "LA NACION", CASILLA 81-D.

En una galería especial publicaremos las fotografías de los autores de las mejores composiciones en prosa o verso, que se inserten durante el mes.

OCTUBRE DE 1926

Publicamos la fotografía del señor Roberto Bustamante Murillo, autor del poema "El collar de la Reina", y cuya publicación le valió ocupar uno de los puestos de honor en el certamen correspondiente al mes próximo pasado.



RAUL, EL TIMIDO

Aconteció la historia que voy a relataros en un pequeño pueblo y en el colegio del mismo.

Hallábase entre los alumnos de tercer grado y siendo muy aplicado un niño llamado Raúl, triste y callado, poco amigo de jugar, prefiriendo pasar sus minutos de recreo dando un repaso a la lección, siendo por esta manera de ser apodado el "tímido".

Cierto día al salir de clase, encaróse con Raúl un niño de su mismo grado llamado Juan, quien le dijo de mal modo: —Tú, entrégame el lápiz que me sacastes durante el recreo de mi pupitre. —¿Yo? ¡Mientes! expresó el aludido con ira; y disponía a retirarse, cuando fué derribado por una fuerte cachetada de Juan.

El pobre niño, así humillado, se levantó con lágrimas en los ojos y se retiró en silencio.

Meses después se declaró un incendio en el colegio y todos huyeron del edificio menos Juan, que había tropezado, golpeándose en la frente. Una vez en la calle se percataron de la falta, mas nadie se animó en ir a socorrerlo.

Pero Raúl, armándose de valentía, penetró en la casa, que, a todo esto, presentaba el aspecto de una enorme hoguera, para aparecer más tarde con Juan a la espalda y caer en el pavimento desmayado.

Desde entonces, Juan y Raúl son los mejores amigos del mundo, habiendo recibido el primero de éstos una lección, que no olvidará en el resto de su vida.

MANUEL MENDEZ M.

EL SUEÑO Y LA SALUD

El Instituto de Investigaciones Científicas de Pitsburgo acaba de publicar los resultados de un estudio que había comenzado hace algunos meses acerca del sueño.

He aquí el resumen final de dicho trabajo:

"Un sueño demasiado prolongado no repara el organismo más que un sueño normal.

El sueño normal debe ser de siete a ocho horas como máximum.

Muchos individuos sólo necesitan cinco horas de reposo completo.

El que duerme mucho, salvo casos especiales de anemia, convalecencia, de neurastenia, etc., pierde poco a poco sus facultades intelectivas. Por otra parte, su cuerpo carece de agilidad, se inunda de grasa y es víctima de todos los males del artritismo.

Los que trabajan de noche y duermen de día, aunque estén muchas horas en la cama durmiendo, no descansan realmente ni la mitad de los que hacen una vida normal.

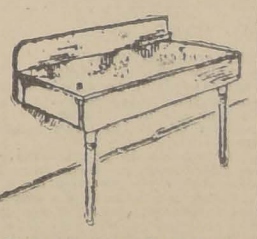
El ideal será que el ser humano se acostara y se levantara con el sol; pero ya que la vida moderna hace esto casi imposible, se debe procurar estar acostado lo más tarde a las once de la noche."

LAS NEBULOSAS

¿A quien hablas tú, copo lejano y pasajero? Apenas oímos tu voz en los espacios; te distinguimos como un nimbo oscuro en el rincón más oculto del más negro abismo. Dejadnos brillar en paz vosotros, mundos espectros, nacidos en los caos fúnebres, a nosotros, que blanqueamos las tinieblas; a nosotras, que no teniendo ni polo austral ni boreal, somos las realidades que viven en lo ideal, los universos que dan lugar al inmenso enjambre de las hipótesis, dispersos por el éter, ese océano sin orillas en el que la ola no ha llegado jamás a besar la playa: somos las creaciones, islas de lo desconocido.

VICTOR HUGO.

APROVECHAMIENTO DE MESAS VIEJAS



Una mesa vieja, sobre todo si es de las llamadas de extensión, puede aprovecharse aunque tenga una pata rota, como mesa de cocina o de trabajo.

Si el tablero está roto, se sierra la parte deteriorada, y se fija en la pared la media mesa en la forma que enseña el grabado.

DIFUNTO CANTOR

—Oiga, Sonsone — le dice el director de escena al artista: —en el nuevo drama usted se muere en el segundo acto.

—Bueno. Menos trabajo.

—No. En el tercer acto se verifica el funeral de usted, y como no tengo más que dos actores que canten y necesito uno más, ese tercero será usted.

—¡Bravo! Será la primera vez que alguien cante en sus propios funerales.

FLOR DE REPOLLO

Tachuela es obsequiado por Pitoche con un cigarro de hoja, y al tomarlo en la mano lo estruja para hacerlo crujir, lo huele, y hace un gesto de disgusto.

—¿Qué te pasa? ¿No te parece bueno?— pregunta el generoso donador.— Pues acabo de dar dos pesos y diez centavos por dos cigarros.

—Sí— replicó Tachuela; pero te has quedado con el de dos pesos y me has dado el de diez centavos!

OFICINA COMERCIAL

Ofrece sus servicios a Sociedades Anónimas, Comerciales, Industriales y al Comercio en general, para atender y representar sus intereses en Valparaíso.

Administración y Compra-venta de Propiedades.

Guillermo Bermúdez

Casilla 723 - Prat 62 - Oficina 26
VALPARAISO

43

Es el Jabón de gran pureza para el Tocador y el Baño de sus guaguas.

Cómprelo y adóptelo siempre.

Su perfume suave e intenso y su abundante espuma, lo hacen superior a los otros jabones.

Pídalo en todas las buenas Boticas y negocios surtidos.

$ 1.-

el pan del
JABON 43

Por mayor:

DAUBE y Co.,
DROGUERIA
FRANCESA y
JUAN REUTER

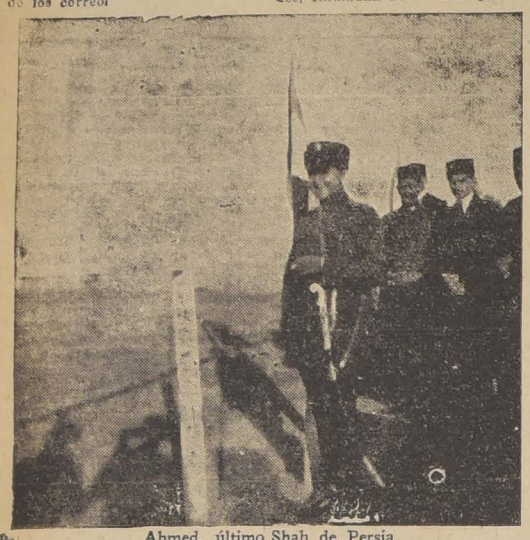
VISIONES DE ORIENTE

De Kirmanshah a Hamadan.— La ciudad de la cual Ciro hizo la capital de la Media.— Como recuerdo de los siglos transcurridos, sólo queda allí la tumba de Esther y de Mardoqueo.— En camino a Teherán.— El castillo de Hassan Sabad, el amigo del poeta Omar Khayyam.— La visión de Teherán desde la altura.— Lo que es la capital de Persia.—Una mezcla de estagnación y de adelantos modernos.— El Palacio del Shah y sus curiosidades.— La sala de los brillantes.— El Museo, en que Nasreddin Shah reunió los objetos más heterogéneos recogidos en un viaje por Europa

HAMADAN

De Kirmanshah a Hamadan, el recorrido no es muy largo: unos 250 kilómetros por un hermoso camino bien mantenido. Pero la presencia de las montañas del Helvend, que hay que atravesar, hace un poco penoso el travecto. Las cimas de esta cadena se elevan a más de 3,000 metros. La garganta de Assadabad, por la cual se pasa, se encuentra a 3,100 metros.

Saliendo de Kirmanshah, se viaja casi constantemente por la llanura hasta la aldea de Assadabad, situada a unos 1,200 metros de altura, exactamente al pie de la montaña desnuda que la domina con su elevación. El camino sigue de cerca el trazado de la antigua vía; y se perciben, cada dos o tres kilómetros, enormes túmulos que van marcando el camino. Por sobre estos montículos artificiales se levantaban en otros tiempos torres desde las cuales la tropa del Gran Rey montaba guardia para cuidar de la seguridad de las caravanas y de los correos.



Ahmed, último Shah de Persia

Desde Assadabad, se sube poco a poco, por interminables zigzags hasta la cima de la montaña. El viento es fuerte en estas alturas de granito, desnudas, cubiertas de nieve durante la mitad del año. Los motores se recalientan y a veces cuesta mucho para que funcionen. En seguida comienza la bajada hacia Hamadan, tan interminable como la subida. Desde que se cambia de ladera la temperatura desciende. Mientras más se baja se encuentran más arrotienden en las inmediaciones de la ciudad, construída a caballo sobre un torrente cuyas aguas se quiebran al caer en cascadas sobre las piedras.

A pesar de sus antiguos recuerdos, Hamadan no es más que una aglomeración de unos treinta mil habitantes, de calles estrechas y tortuosas, situada a 1,800 metros de altura sobre los últimos contrafuertes del lado No. del Helvel. Su nombre se deriva directamente de aquel de Agbatana, por el cual era conocida cuando Ciro hizo de ella la capital de la Media. La ciudad ha sido tomada e incendiada tantas veces, que no queda un solo vestigio visible del palacio de los Reyes Aqueménides, como tampoco de la fortaleza de siete recintos concéntricos, descrita por Herodoto. Pero, aun queda de aquellos tiempos remotos un testigo inesperado: la tumba de Ester y de Mardoqueo. Hamadan es la residencia de una importante comunidad judía que tiene a su cargo la custodia de este humilde monumento. Por otra parte, ha debido ser reconstruído en múltiples ocasiones, pues no se nota nada de antiguo en su arquitectura. Se compone de una pequeña capilla rectangular, abovedada, sumamente sencilla, pintada de blanco. Sólo la tradición inmemorial permite saber que abriga los restos de la esposa preferida del Rey Asshaverus.

HACIA TEHERAN

Al salir de Hamadan, se sigue directamente hacia el Noroeste por la calzada construída por los rusos, a través de una vasta llanura bien cultivada y sembrada de aldeas. En seguida, hay que atravesar una nueva cadena de montañas por los pasos de Aveh, que, como los de Asadabad, fluctúan alrededor de los 3,000 metros. Al caer la noche se llega a Kazvin, que queda a más de 300 kilómetros de Hamadan.

De Kazvin, capital de la Persia bajo los Sasánidas, no hay nada más que decir que de las dos ciudades que la preceden. Son las mismas minúsculas tiendas abiertas a todos los vientos, en que los comerciantes, de cuclillas, esperan pacientemente a la clientela, fumando la pipa.

Cuando se sale de los últimos arrabales, se percibe en la lontananza el pan de azúcar del Monte Alamout, en la cima del cual

Este es el tercer artículo de los que un viajero cultísimo, que oculta su nombre, ha querido escribir acerca de sus viajes por los países del Oriente, en los cuales ha residido durante largo tiempo. Con una precisión y una nitidez maravillosas, nos describe aquí la llegada a la capital de Persia y los recuerdos históricos que se encuentran a lo largo del camino

existía en el siglo XII el famoso castillo de Hassan Sabad, el amigo del poeta Omar Khayyam, y fundador de la secta de los Asesinos.

Desde aquí se toma la dirección de Este a Oeste, y se contornean por el Sur las montañas de Elbourz, cuya vertiente Norte mira hacia las llanuras verdeantes de Mazanderan, de Guilan y el Mar Caspio. De Kazvin a Teherán no hay más que 180 kilómetros por terrenos llanos o cruzados por ligeros valles. A medida que se acerca la capital persa, se ve dibujarse poco a poco, muy alta en el horizonte, la cima más elevada del Elbourz: el monte Dema-Vend, volcán apagado que domina soberbiamente con su cono blanco, que se yergue en el aire a 5,600 metros, los picachos más modestos del resto de la cadena.

Un magnífico panorama se ofrece a los ojos del viajero cuando, después de una última subida, se percibe Teherán, con sus casas blancas perdidas entre la verdura. La ciudad está situada en el centro de una inmensa cubeta arenosa, rodeada por todas partes de altas cimas que se revisten, según la hora del día, con los tintes más inesperados. Hacia el mediodía, el sol las tiñe de un rojo ladrillo; en la tarde, casi confunden su azul violáceo con el azul profundo del cielo; en la mañana, los picos aparecen grises sobre un fondo de turquesa. La atmósfera es límpida a tal extremo que se distinguen, a diez o quince kilómetros de distancia, los caminos que convergen hacia la capital, sembrados de aglomeraciones humanas cuyos jardines forman como manchas oscuras sobre el desierto alconado.

A medida que uno se acerca, más se acentúan los relieves de la ciudad. Los minaretes de las mezquitas surgen por encima de las cúpulas revestidas de placas coloreadas. Las casas de los arrabales se acercan, terminan por tocarse. De repente, nos detenemos ante una ancha puerta abierta en un muro de ladrillos amarillos y negros, en un recinto que precede a un ancho y profundo foso. El centinela de guardia deja caer la cadena que cerraba el paso; las palpitaciones del motor resuenan en la bóveda negra, y se desemboca en una ancha y recta avenida.

TEHERAN

Teherán no es una ciudad antigua. Simple aldea en el siglo XVIII, ha sido rehecha por completo por los soberanos de la dinastía kadjar, que instalaron allí su capital. En su recinto cuadrangular encierra cerca de 300,000 habitantes. Las calles principales, anchas y rectas, a menudo sombreadas por los árboles, se cortan perpendicularmente como en las ciudades americanas más o menos el centro. La ciudad está iluminada por medio de la electricidad. En cambio, los tranvías hasta ahora son arrastrados por caballos.

Los barrios del Norte de la ciudad, los más próximos a la montaña, son igualmente los más buscados por los persas ricos y por los europeos. La población más pobre se amontona en los del Sur, alrededor de los bazares. Entre éstos y la plaza central, se encuentra el palacio del Shah, donde, por otra parte, no habita jamás.

Esta residencia real se compone de una sucesión de jardines y construcciones de ladrillo, rodeados por una muralla de adobe, con torres llenas de troneras, de apariencia poco temible. En el interior del palacio, se suceden vastas salas, de las cuales una, por lo menos, merece una mención enteramente decorada con multitud de minúsculos espejos incrustados en las muros y en el cielo, donde dibujan figuras de figuras geométricas, arabescos fantásticos... pomposamente el salón de los brillantes.

El palacio contiene también un museo, en el cual se hallan objetos más heteróclitos. Nasreddin Shah, el primer persa que haya ido a Europa, en 1868, acumuló allí todos los recuerdos de sus viajes: vajillas de todos los estilos, cristales de Bohemia, grabados, estatuas de Juana de Arco hechas en serie, a diez francos la docena, pinturas lanas de Saxe y de Viena... todo esto se entremezcla, en una confusión tida, promiscuidad... En el centro de la sala del museo, se ha colocado mirar a los curiosos el trono de Fat Ali Shah, en el cual se sentaba el soberano tomaba asiento para recibir las cepciones de la Corte. Es una especie de gran estrado de madera maciza, esmaltada de oro y con gran cantidad de piedras preciosas. Allí se encuentra también, del mismo metal, adornado con ma semejante, Enormes candelabros, das y "cabochons" de rubíes, dejan un lujo bárbaro en este asiento aparatoso, del cual han salido durante siglos órdenes de bastonazos y de lapidación que sentenciaban a ricordia, pues Fat Ali Shah, uno de esos soberanos bien dad que gobiernan a sus con un guante de terciopelo.



Ctes phon

QUINCE MINUTOS DE BUEN HUMOR

EL SEÑOR PREVISOR

Cuento, por CAMI.

PRIMER ACTO

LA EXTRAÑA CAJA DE HIERRO

(La escena representa el tercer piso de un hermoso inmueble)

Coro de mozos de cordel (al señor previsor y terco).— Esta es la caja de hierro que ha encargado usted y que acabamos de subir por la ventana. Nunca hemos subido una caja de hierro de tan grandes dimensiones. (Se retiran después de recibir la propina).

El señor previsor y terco (llamando a su esposa).—¡Mujer!

La mujer (entrando).—¡Cielos! ¿Es para asombrar al barrio para lo que has hecho fabricar esa caja de hierro tan extravagante?

El señor previsor (sonriendo misteriosamente). — No. (Abre la caja). ¡Mira, mujer! ¡Mira!

La mujer.—¿Qué veo? ¿Una vaca? ¡Una vaca viva encerrada en esa caja!

El señor previsor.—Sí. Era el único medio práctico de hacer subir una vaca hasta el tercer piso sin llamar la atención. En adelante me reiré de la escasez o del alza de la leche y no va a importar muy poco el alza de la manteca y del queso. Gracias a esta vaca, nuestro porvenir lácteo está asegurado. Si cada francés tuviese, como yo, una vaca en su casa, los mercaderes no triunfarían mucho tiempo. Previsión, astucia y sentido práctico; ésta es mi divisa.

La mujer (desplomada).—¡Una vaca en mi casa! ¡Una vaca en la habitación!

El señor previsor.—¡Bah! ¡Un animal más o menos! Tenemos dos gatos, un perro, seis pájaros y a tu madre. ¿Entonces?...

SEGUNDO ACTO

UNA EXISTENCIA ACCIDENTADA

(La misma decoración. Unos días más tarde)

La mujer.—¡Lo que yo había previsto! Es muy desagradable tener una vaca en una habitación. No puede una dar un paso sin tropezar con ella. No hace más que estorbar.

El señor previsor.—Es posible; pero tengo leche, manteca y queso sin aumento de precio.

La suegra (entrando con la violencia de un huracán).— Te advierto, querido yerno, que vas a tener que elegir entre la vaca y yo. Aquí ya no se puede vivir. Ayer, mientras me bañaba, se bebió toda el agua del baño, y esta noche me despertó sobresaltada. ¡Sentía un peso en el estómago!... Y era que su maldita vaca se había echado a dormir sobre mi edredón. Gracias a que tengo el sueño ligero y una mosca me despierta... Sin eso, hubiera muerto asfixiada, y a esta hora, querido yerno, le estaría hablando un cadáver.

El criado (entrando corriendo y cerrando precipitadamente la puerta tras sí).—¡La bestia inmunda! No puede verme sin embestir. Iba en la ventana a sacudir una alfombra, cuando surgió la vaca del W. C. y se lanzó sobre el tapiz como un toro sobre la capa del torero. Apenas si me ha dado tiempo para refugiarme aquí. La vida es imposible aquí. A cada momento es la corrida de toros en los pasillos. Me veo obligado a subirme sobre los armarios o a colgarme de los ganchos de las lámparas de la luz. Y como yo he entrado aquí en calidad de ayuda de cámara y no de torero, tengo el sentimiento de decirle al señor que me veo obligado a abandonar su servicio. Mi mujer, la cocinera, va a hacer lo mismo.

La cocinera (entrando).—Sí, señor; vengo a devolver a la señora mi delantal. Desde que esa vaca maldita vive en la casa no puedo hacer la comida sin que entre a olfatear por todas partes y a sollozar en mis cacerolas.

El señor previsor.—¿Sollozar en sus cacerolas?

La cocinera.—Sí, señor. En cuanto pongo a cocer carne de ternera empieza a mugir de un modo que parte los corazones. Es, sin duda, la voz de la sangre. Pero yo...

La doncella (entrando asustada).—¡Señor! ¡Señor! ¡La vaca se está comiendo el billar!

La mujer.—¿Comiéndose el billar?

La doncella.—Sí, señora. Al entrar a la sala de billar para limpiar las bolas, estaba la vaca comiéndose el paño de la mesa. ¡Como es verde!

La mujer.—Esta vaca infernal concluirá por destruir la casa.

El señor previsor.—Es posible, pero bebo la leche sin aumento de precio.

La suegra.—¡Cara le va a salir la leche que tomamos sin aumento de precio!

El señor previsor.—Es posible; pero no me roban los lecheros.

La hermana del señor.—¿Por qué no te deshaces de esa vaca, que nos va a arruinar?

El señor previsor.—¡Nunca! ¿Lo oís? ¡Nunca! Y en vez de discutir, más valía que ordeñáseis la vaca e hiciéseis la manteca y el queso. ¡Vamos, al trabajo! (Las tres mujeres salen sin decir una palabra).

El amigo de la casa (entrando).—¡Buenos días, chico! ¿Estás solo? ¿Y tu mujer?

El señor previsor.—Haciendo el queso.

El amigo.—¿Y tu suegra?

El señor previsor.—Debe estar ordeñando.

El amigo.—¿Y tu hermana?

El señor previsor.—Batiendo la manteca.

El amigo (con emoción).—¡Oh divina y sana existencia bucólica! ¡La augusta paz de los campos debe reinar en esta casa!

TERCER ACTO

¡FATALIDAD!

(La escena representa la calle, frente a la casa del señor previsor y terco)

El señor previsor y terco.—Acabo de encargar tres docenas de colchones rellenos de alfalfa. Es una manera ingeniosa de proporcionarme el alimento de mi vaca sin despertar sospechas. Pero, ¿qué ruido en ése? La gente se agolpa frente a mi casa? ¿Qué ocurre?

La multitud (exasperada).—¡Muera el acaparador! ¡Hay una vaca en la casa! ¡Abajo los acaparadores de leche!

El señor previsor.—¡Maldición! ¿Qué veo? ¡Mi vaca asomada a la ventana! ¡Todo lo comprendo! ¡Debí haberlo previsto! La línea de circunvalación pasa por delante de la casa, y al oír el pito de la máquina, mi vaca se ha asomado a la ventana para ver pasar el tren. ¡Maldición!

TELON

G.

El comprador soñado

Cuento por JEAN BOUCHOR.

—Bueno, ¿me compras el automóvil, sí o nó?

—¡Pero Julieta, amor mío!

—Menos amor mío. Lo que yo necesito son menos palabras y más pruebas de cariño, y cuando no me compras el auto que te pido, es que no me quieres tanto como dices. De modo que ya lo sabes. La semana que viene se inaugura el Salón del Automóvil, y si no me compras un coche...

—¿Qué?

—Que encuentro en seguida quien me lo compre.

¿Qué iba a hacer Adolfo Charmeur ante esta amenaza de su linda amiguita Julieta, tan codiciada por todos sus amigos, deseosos de sustituirle en cuanto cesasen sus relaciones?

Cierto que Charmeur tenía un miedo terrible al automóvil desde que, a consecuencia de una avería, estuvo a punto de matarse; pero ante la amenaza de Julieta optó por llevarla al Salón.

Y vería allí cómo salir del paso.

El día de la inauguración estuvieron recorriendo todas las salas y admirando todas las instalaciones.

Julieta contemplaba extasiada. De pronto se detuvo y señaló con el dedo.

—¡Ese coche me gusta!

—¡Ese coche me gusta! ¡Cómpra me ése!

El coche que entusiasmaba a Julieta era un Portugalo Souza, de ochenta caballos, ocho asientos con una serie interminable de cilindros y un motor con fuerza bastante para levantar la torre Eiffel.

Una joya de trescientos mil francos.

El vendedor, previendo una venta segura, se acercó rápidamente.

—El gran modelo de lujo de nuestra casa —explicó a Julieta— Ciento cincuenta por hora en cualquier camino, y tan fácil de conducir como el de un niño.

—¿Y cuánto? — preguntó Adolfo, por decir algo y porque la gente se había agrupado en torno suyo, deseosa de ver la cara de un hombre que va a comprar un automóvil de tal precio.

—Trescientos veinte mil francos sin la carrocería, naturalmente.

—Naturalmente. ¿Y con ella?

Una carrocería para este coche vendría a costarle unos ciento ochenta mil.

—¿Nada más?

—Faltan los accesorios.

—Naturalmente.

—Unos veinte mil francos.

—Eso calculaba yo.

El círculo de gente que rodeaba a Adolfo miraba con asombro a aquel caballero que iba a gastarse con aquella naturalidad de quinientos a seiscientos mil francos.

Julieta no cabía en sí de gozo. ¡Lo que iban a rabiar Lulú y Clarita cuando la vieran en un coche tan soberbio!

Decididamente, Adolfo era un hombre encantador, al que había que adorar.

—Hoy — siguió diciendo Adolfo — es lo menos que puede uno gastar para llevar un auto decente. Este coche me gusta. Y diga usted: ¿se conduce fácilmente?

—Facilísimamente. Es un coche delicado, pero sin ninguna complicación.

—Es que... yo no he conducido nunca.

El vendedor pensó. Es un nuevo rico. El coche está vendido. Y dijo:

—Aprende usted en seguida. En ocho días sabe usted tanto como un profesional.

—¡Ocho días! ¡Es admirable! Y dígame: ¿cuánto me costarán las lecciones?

El vendedor dijo sonriendo:

—Una miseria. Unos cien francos.

—¿Cien francos?

—Ciento... Ciento veinte...

—Ciento veinte francos?—gritó Adolfo como si le hubieran pisado un callo — ¿Dice usted que ciento veinte francos? ¿Está usted en su juicio? ¡Ciento veinte francos! ¡Esta gente no tiene idea del valor del dinero! ¡Ciento veinte francos! ¡Nunca! ¡Yo no soy ningún tonto!

Y cogiendo a Julieta del brazo se alejó magestuosamente, seguido por las miradas de la multitud.

J. B.

Universidad de Concepción

PROPUESTAS DE CONSTRUCCION

Se piden propuestas públicas para la construcción del Instituto de Fisiología.

Los interesados pueden pedir planos y demás antecedentes en la Secretaría General, Aníbal Pinto 290, Casilla 920.

Las propuestas se abrirán el 7 de Diciembre, a las 15 horas, ante una comisión del Directorio y los interesados que asistan, en el local de la Secretaría General.

La Universidad se reserva el derecho de rechazar todas las propuestas.

EL SECRETARIO.

Cartón Corrugado

PARA ENVASE DE ARTICULOS FRAGILES. EN ROLLOS Y EN HOJAS.

Cambuchos para botellas. — Cajas para frascos y huevos.

ENTREGA INMEDIATA.

Garrido, García Burr & Co

FABRICANTES

NUEVA YORK 81 CASILLA 3284

FUNDO

EN SAN CARLOS

muy productivo, con mucho riego, instalaciones de lechería, buenas casas. Deuda Caja Hipotecaria: $ 150,000

PRECIO $ 600,000

Se permutaría por propiedad.

195 — BANDERA — 195

LUIS RAMIREZ SANZ N—21

EL JABON HIJIENICO ESPECIAL ES UN BUEN JABON

Admirable Curación

Un año sufrí dolores reumáticos insoportables no pudiendo hacer mis trabajos. De tantos médicos que vi y remedios que tomé sin aliviarme perdí la esperanza de sanar. Una miga me recomendó el famoso ungüento "Hygromus". M. R. consiguiendo sorprendente mejoría, pues con 15 fricciones desapareció el dolor y la hinchazón del brazo por completo.— Señora Romilde B. de Alvarado, Valparaíso, Zenteno 14. Venta: GREVE, Ahumada 246. Droguerías y Boticas principales.

Bases: Resina elemi oleum Pini.

J. O.

¿CUAL ES LA VERDADERA RELIGION?

Cuento, por A. NYKOPOL.

Cuando yo estudiaba, de esto hace ya bastante tiempo, ahora ni estudio ni leo, tenía un condiscípulo muy extraño, siempre preocupado y taciturno, que incesantemente leía por lo general obras de Teología, de Filosofía y cuantas se habían escrito acerca de los misterios de las religiones. Debía tener cabeza a prueba de bomba, porque podía resistir, sin quebrantarse, la mezcolanza de productos inventados por los unos ignorantes, los iluminados y los lunáticos, que en ella habían ingerido por las canales de los ojos.

En la época de nuestro conocimiento, mi amigo era budista: mas, como en aquel tiempo todavía no se había descubierto ni las palabras cruzadas ni los juegos del Extremo Oriente, la terminología del budismo era algo así como una de misteriosos de una religión ignota para los hombres de la calle. Mi amigo se había familiarizado tanto con aquellos términos, que parecía un verdadero iniciado. Yo nunca lograba entenderlos, a pesar de mi anhelo de sabiduría. Sólo pude colegir que se fijara en mi memoria el descubrimiento de Buda y el nombre de "Confucio" procedía del adjetivo "confuciano". Ignoro los motivos en que mi amigo se apoyase para convertirse al budismo con preferencia a otras religiones para sus especulaciones trascendentales. Tal vez a ello le condujo su habitual somnolente inmovilidad en los precisos instantes en que todos nosotros preparábamos nuestro latín y griego, para lo cual algunos trábamos muy buenas disposiciones por nuestro arraigado convencimiento de que jamás nos dedicaríamos a traducir a Jenofonte ni a Tácito, ni aprender los idiomas que guardan estrecha relación con la lengua del Lacio.

Mas, he aquí que, andando el tiempo, cierto día que tomábamos un helado en pleno Invierno y le había dicho como me contestó despectivamente:

—¡Pch! ¡Esas son antiguallas!

—¡Cómo!—exclamé con asombro.—¡Antiguallas el budismo!

—¡Sí, antiguallas!—insistió, mirándome con lástima—. Ahora soi anglicano.

Y acto continuo se extendió en elocuentes y razonadas explicaciones acerca de la religión que había adoptado.

Aquella brillante exposición llegó a convencerme de la justicia con que había procedido al renegar del budismo.

—No hay duda—afirmé—que ahora estás en terreno firme.

Transcurrieron seis meses y al cabo de ellos volvimos a encontrarnos en el terreno de las confidencias.

—¿Qué tal te va con el anglicanismo?—le pregunté.

—¡Qué cosas dices!—replicó con acento irritado—. Ya no sabes, hombre de Dios, que en la actualidad soy católico apostólico y romano?

Yo me quedé hecho una pieza.

—¡Con que esas tenemos!—le dije reprendiéndole por su versatilidad.

—Creo que en esta sazón he encontrado la verdadera religión—me respondió.—Soy un convencido. Mi fe es inquebrantable. Soy el San Pablo del camino de Damasco.

Y se extendió en elocuentes y razonadas explicaciones demostrativas de la justicia de su decisión.

Después de oirle, también yo consideré que era un acierto su conversión a la doctrina de Roma.

Pero al cabo de otros seis meses hallé a mi antiguo discípulo entregado al agnosticismo con un entusiasmo loco.

Yo no sabía qué pensar de cerebro tan voltaria. Pero lo significué con la franqueza a que me daba derecho nuestra amistad. Mas, él me acumuló tan gran suma de explicaciones, que no tuve más remedio que rendirme a su razonamiento.

Un año transcurrió sin que volviéramos a encontrarnos. Mi amigo viajaba por el extranjero como comisionista de una casa constituída para explotar la energía de los átomos. El negocio era de gran porvenir. Los sabios así lo habían caracterizado, y los sabios no suelen equivocarse nunca. La dificultación estaba en los millones que la casa sueca inventora había invertido en el asunto, aunque los resultados no fueran todavía definitivos por el momento. Claro que aquí se trataba de un negocio que tenía gran porvenir.

Cuando mi condiscípulo regresó de su viaje traía proyectos de energía de átomos de todos los países de Europa, y hasta de Marruecos y la Turquía Asiática.

Pero ¡oh asombro de los asombros! Mi amigo se había convertido en mahometano.

Y como en las ocasiones precedentes, me explicó con detalle de su metamorfosis idearia en términos tan claros, tan explícitos y tan convincentes, que no me dejaron la menor duda respecto el acierto con que procediera. Sobre toda, la ventaja de tener muchas mujeres nos parecía a los dos de perlas. La paz, por sí solo, de trastornar al hombre más pondrá en el Universo.

La misma noche estuve pensando en cuanto me había dicho mi amigo. Cuando la luz del día penetró en mi dormitorio me halló aún preocupado con el examen de la conveniencia o inconveniencia de seguirle en la profesión de la doctrina coránica. Muchos extremos de ella parecíanme admirables. Pero otros sembraron en mi cerebro ciertas inquietudes poco propicias a la conversión.

—Antes de decidirse—reflexioné—habrá que consultarlo con mi amigo. En estos asuntos tan graves no debe procederse a la ligero.

Me dormí arrullado por estos pensamientos, y todo el tiempo estuve girando en sueños del paraíso de Mahoma. Cuando me desperté, ya muy avanzada la mañana, tenía la boca seca. No en balde había pertenecido por espacio de muchas horas a la religión mahometana, que ha inventado el agua seca como los modernos Estados Unidos de América el sol!

¡Nada hay nuevo bajo el sol!

No quise perder el tiempo en vanas divagaciones y fuí en busca de mi camarada.

—Bueno—le dije—¿Quedamos en hacernos mahometanos?

El me miró con sorpresa.

—Estás convencido de que la religión de Mahoma es la verdadera? Porque sin la demostración de ello no hay para qué puesto a convertirme—insistí.

Mi amigo volvió a considerarme por durante breves momentos, y al fin me replicó:

—Eso no puedo decírtelo hasta que no pruebe todas las religiones.

LA PAGINA DE LA CULTURA FISICA



La página de la Cultura Física

En la hora presente la cultura física tiene una importancia preponderante en todos los países. Va perdiendo el carácter de mera gimnasia metódica y abundante para convertirse en un régimen de vida combinado con ejercicios y juegos deportivos. Pueden a resucitar los antiguos juegos del Stadio y por todas partes se siente la tendencia de formar cuerpos sanos y robustos, capaces de realizar bellas acciones; hombres y mujeres verdaderos de una raza superior. Los costumbres es sedentarias, los excesos de la vida cerebral, la excitación febril de las grandes ciudades, van siendo cada día más equilibrados, neutralizados por ejercicios, ejecutados al aire libre, por excursiones al campo y a la costa, por una alimentación más sencilla y racional y por una higiene en armonía con los datos de la ciencia.

Jóvenes y viejos se van convenciendo de que la educación literaria de antaño que despreciaba al cuerpo para enaltecer sólo el alma, solamente servía para atrofiar el libre desarrollo de las facultades intelectuales y morales de la humanidad.

Al inaugurar esta Página dedicada a la cultura física, "La Nación" ha querido contribuir a este movimiento de renacimiento mundial.

No preconizaremos ningún sistema determinado de gimnasia o de cultura física, creemos que todos tienen sus bondades y sus defectos; ni nos constituiremos en los voceros de un solo deporte; conocemos prácticamente los trastornos a que conduce la sedentividad.

Reconociendo la importancia de la respiración, la alimentación y sobre todo la higiene, tiempo con lo que se relaciona con el ejercicio, les prestaremos particular atención, reproduciendo sobre estas materias la opinión de autorizados médicos.

Nos proponemos ir publicando resumido y en la forma más concisa posible, acompañándolo de abundante información gráfica, lo mejor que se publique en las principales revistas del mundo sobre cultura física.

Más que a consagrarnos a la información deportiva local, creemos necesario dedicarnos a dar dirección a la cultura física, harto descuidada entre nosotros.

No comprendemos que la cultura física sea una actividad propia de una determinada edad de la vida. Quisiéramos que la practicaran desde los niños hasta los ancianos. Daremos a conocer los métodos, ejercicios y juegos apropiados a cada edad.

La mujer ha sido muy descuidada entre nosotros, en lo que con su cultura física se relaciona. Existen métodos y deportes moderados apropiados a su sexo. Los expondremos al mismo tiempo que fomentaremos las danzas y juegos al aire libre y, sobre todo, la natación, el deporte por excelencia para la mujer, que da tanta soltura y esbeltez a las formas de su cuerpo.

Aceptamos de antemano agradecidos toda colaboración de acuerdo con nuestro programa que es: levantar con las prácticas de la higiene y los ejercicios físicos racionales el nivel físico y moral de la *raza*.

Queremos aprovechar la corriente de entusiasmo que en estos momentos recorre todas las clases sociales del país, con motivo del halagador resultado obtenido por los nuestros en la última competencia deportiva Sur Americana.

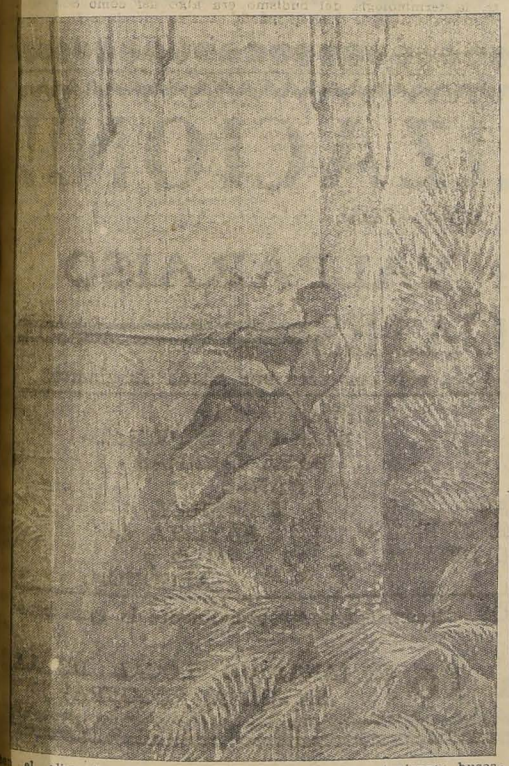
F. B. E.

Los ejercicios físicos a través de la historia

SEGUN EL DOCTOR MAURICIO BOIGER

I

El hombre primitivo no ha practicado el sport; solamente por necesidad ha practicado ejercicios "utilitarios" que le procuraban el alimento y le permitían defenderse contra las bestias feroces y sus semejantes. El trepar a las rocas y a los árboles, la carrera, el salto, la natación y los lanzamientos de piedras fueron los ejercicios utilitarios que hicieron fuertes a nuestros primitivos antepasados. Después surgió el espíritu de competencia entre los ejercicios corporales que se comenzaron a practicar con el objeto de avenirse los unos a los otros. Este es el origen del deporte.



Mucho más tarde, solamente en los pueblos llamados civilizados se comprendió la importancia de los ejercicios corporales, como medio de obtener la fuerza, la salud y la belleza.

La práctica de los ejercicios corporales figura en las más antiguas civilizaciones. En la India y en la China, treinta siglos antes de nuestra era, habían sido codificados ya los ejercicios del cuerpo. Se les atribuía una influencia sanitaria considerable. Los ejercicios comprendían danzas y juegos. Las poblaciones todas tomaban parte en estas fiestas, que siempre acompañadas de la idea religiosa.

En Egipto, cuna de la civilización mediterránea, no desdeñó los ejercicios físicos. En pinturas conservadas en Beni Hassan, se ven más de ciento veinte figuras que reproducen las peripecias de la lucha cuerpo a cuerpo.

En Grecia, tierra de las artes, inspirada de la forma y de la belleza, la gimnástica fué erigida en institución nacional.

El pueblo dórico, eminentemente guerrero, cultivó de preferencia, los ejercicios de combate y de preparación a la guerra, sacrificando el individuo y la familia a la preponderancia nacional.

Más tarde, los atenienses buscaron en la gimnástica, a la vez el desarrollo de la fuerza y de la forma humana, la salud y la belleza plástica.

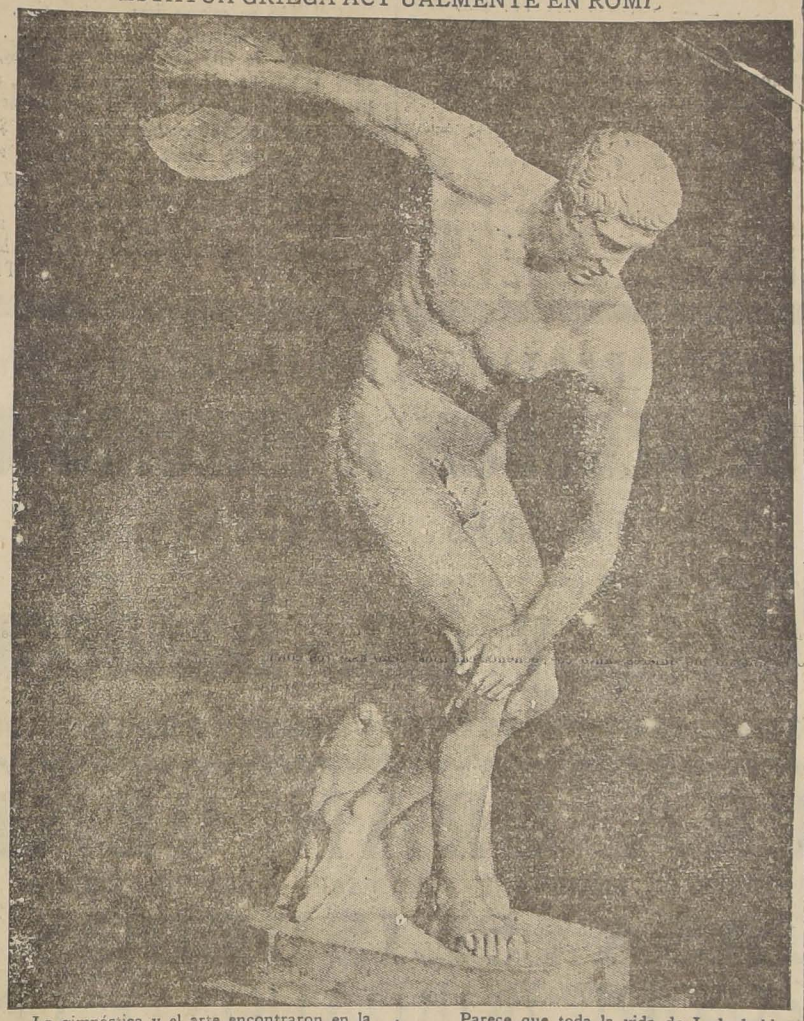
Un ciudadano de Atenas o de Esparta conservaba durante toda su vida los rasgos de la educación gimnástica. Ningún hombre libre se abstenía de frecuentar el gimnasio. Platón, Crisipo y el poeta Timoleón habían sido atletas; Pitágoras obtuvo el premio de pugilato. El poeta trágico Eurípides fué coronado en los juegos eleusinos.

La gimnástica fué erigida en arte metódica en una fecha poco anterior a Platón. Su codificación coincide con la institución de los atletas que se consagraban exclusivamente a los ejercicios corporales para concurrir en los juegos públicos; y con la de los gimnastas y de los pedotribas que desempeñaban el oficio de profesores. Este arte sabio y complicado continuó en gozar de un gran favor por todas partes, en donde prevalecieron las costumbres griegas. Con ellas no tardó en ser introducido en Roma.

(Continuará).

EL DISCOBOLO DE MIRON

ESTATUA GRIEGA ACTUALMENTE EN ROMA



La gimnástica y el arte encontraron en la estatuaria griega la más estrecha correspondencia. La una fué la encarnación de la otra; y ambas dieron vida al más glorioso de los períodos, del que irradia un esplendor de fuerza al par que de encanto, el que no ha sido nunca igualado.

Parece que toda la vida de Lada hubiera sido transfusionada al maravilloso bronce de Mirón. El magisterio sapiente del gimnasta y del artist asobresalen en él, con toda su sublime potencia creadora.

MICHELANGELO JERACE.

OBRAS DE CULTURA FISICA RECOMENDADAS

Dr. Maurice Boigey.— Manuel Scientifique d'Educación Physique.

Georges Hebert. Cultura Física. Dott. Giovanni Allevi. Sport e Igiene.— En italiano.

Dr. Ph. Tissié.— La Fatigue et l'entrainement Physique (existe traducción castellana).

REVISTAS

Physical Culture,—en inglés.— Norteamericana, tres Sport —francesa—dejó de publicarse en el mes de Julio pasado.

L'Education Physique—francesa.

Die Schonheit—en alemán.

Continuaremos esta lista.

El concepto norteamericano de la educación física

Podemos encontrar la educación física aún en los comienzos de la historia. En algunos períodos de su vida es difícil llegar a reconocerla como educación física. Cada nuevo sistema que se desenvuelve, a menudo olvida las muchas verdades fundamentales que se han extraído de los mismos sistemas que ellos critican.



Señor Clarence Rayburn graduado en Cultura Física en la Escuela de Springfield

La Educación Física en Norte América ha pasado por todos los procesos de crecimiento. Aún en la actualidad muchos de los sistemas europeos más conocidos tienen fervientes seguidores; pero los dos que han contribuido a formar el sistema general norteamericano son el alemán y el sueco.

Tales como ellos son en sí mismos, la observación advirtió que algo les faltaba para ser integrales. En la actualidad se contempla la educación física en los Estados Unidos desde el punto de vista de cuatro objetivos principales: salud, recreación, actividad mental y formación del carácter. El sistema que pretende llegar a la atención de estos cuatro objetivos se conoce con el nombre de sistema norteamericano.



La diferencia entre el sistema norteamericano y los demás sistemas podría residir en el énfasis que se pone en la recreación, actividad mental y cooperación para la constitución del carácter.

Como es natural, todos los sistemas tienen sus objetivos y todos están determinados por la época y país en el cual se han desarrollado. Los desarrollos posteriores tienden a prestar una mayor atención al aspecto recreacional de la educación física. En los métodos antiguos el trabajo pesado carecía de interés para el término medio de las personas; el programa tal como se ha desarrollado últimamente ha utilizado los juegos como un medio de interesar, desarrollar el carácter y esparcimiento mental en general.

Uno de los objetivos que ha tenido mucho desarrollo es el que se refiere a la salud, y se han obtenido muchos progresos en lo que se refiere a la educación para la higiene personal y pública. Las escuelas en los Estados Unidos han hecho mucho en favor de los asuntos de la higiene y de la recreación adecuada para grupos relativamente numerosos.

El espíritu de la educación física en los Estados Unidos ha iniciado un verdadero compañerismo deportivo. Este movimiento ha tomado como enseña algunos de los ideales del siguiente Código de Honor: "El deportista debe observar las reglas, tener confianza en su compañero y desarrollar el máximo de juego en su puesto. Mantenerse en buen entrenamiento, educar su temperamento, controlar su orgullo durante la victoria, abstenerse de golpear a un jugador cuando ha caído; aceptar la derrota con serenidad y actitud caballeresca, alimentar una mente clara y un espíritu bien orientado en un cuerpo lleno de salud".

CLARENCE E. RAYBURN

Director de Educación Física de la Asociación Cristiana de Jóvenes.

La cultura física y los deportes

Según las doctrinas de Georges Herbert

La mayoría de las personas en nuestro país tienen un concepto errado sobre lo que es la cultura física. Confunden a los deportes con la cultura física.

Se usa y abusa de los deportes, particularmente en las clases populares, pero los deportes no son la cultura física.

Pocos son entre nuestros deportistas, los que han practicado la cultura física, aun los que siquiera tienen una idea de lo que se entiende por cultura física.

Una persona que ha conseguido desarrollar con la práctica del deporte ciertos músculos, no podrá pretender el hallarse bien educado físicamente, si su corazón cede a todo esfuerzo intenso, si sus pulmones claudican, si su sistema nervioso desfallece.

Los sports tal cual se están practicando actualmente entre nosotros, sin método ni control pueden conducir a fines absolutamente opuestos a los de la verdadera educación física.

La verdadera educación física utiliza el ejercicio como un medio de desarrollo orgánico particularmente muscular. Proporciona y gradúa los esfuerzos o la cantidad de trabajo por gastar, según la capacidad de cada uno.

La performance o resultado práctico material del ejercicio, permanece en los límites inferiores o medianos mientras el desarrollo físico no es suficiente.

En sport en cambio, el ejercicio no es un medio, sino que un objetivo. Aquí solamente cuenta la técnica. Se corre no por desarrollar o aumentar la resistencia orgánica, sino por ganar o por obtener un mejor tiempo en un recorrido determinado. Se juega al foot-ball por ganar la partida, por obtener un mayor número de puntos para su club. Se busca casi siempre el obtener el mayor rendimiento, sin cuidarse de los medios buenos o malos que se ponen en juego, de las repercusiones inmediatas o lejanas que los esfuerzos gastados han de tener en el organismo.

La educación física trata de generalizar el valor de las aptitudes en todos los géneros de ejercicios utilitarios e indispensables, sin excepción.

El sport al contrario, persigue la especialización, muchas veces de un solo ejercicio. Así ciertos individuos no practican más que una sola clase de carreras. Otros practican una sola clase de saltos. Innumerables son en nuestro país los que practican un solo juego deportivo: el foot-ball asociación...

La educación física va dirigida a todos, en particular a los débiles ,a los medianamente desarrollados que son la mayoría. Progresivamente los lleva a adquirir el máximum de desarrollo permitido a su constitución.

El sport, tal cual es comprendido y practicado entre nosotros no es conveniente más que para las naturalezas fuertes, las que han heredado una fuerte contextura, lo que por desgracia está muy lejos de ser la realidad. Los sujetos bien dotados físicamente, no tienen más que poner en práctica su fuerza natural, sin necesitar de un largo desarrollo preliminar. Los débiles, que son la mayoría, no pudiendo producir los esfuerzos necesarios, ni soportar las fatigas impuestas por una preparación metódica, abandonan el entretenimiento, son eliminados por "surmenage" o sucumben, lo que desgraciadamente suele acontecer. No llegan a desarrollarse ni aún a robustecerse, sino que por el contrario se debilitan cada vez más llegando en algunos casos a ser presa de enfermedades orgánicas como la tuberculosis, que cada día está minando más a nuestros deportistas.

Si a esto se agrega la falta de higiene, la miseria y sobre todo los vicios, particularmente el alcoholismo, comprendemos fácilmente el desastre a que puede conducirnos el deporte mal practicado, sin la verdadera comprensión de lo que debe ser la educación física.

El próximo número de la página de la cultura física estará dedicado a la cultura física de la mujer y a los deportes de Verano, en particular a la natación.

EJERCICIOS CON EL MEDICINE BALL

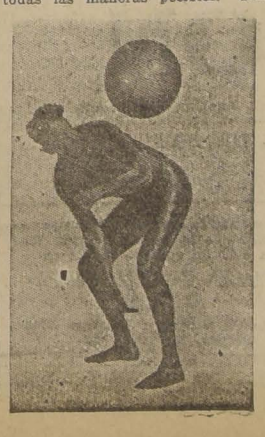
El medicine ball o pelota médica es un objeto de cultura física de gran utilidad y fácil de fabricar. Basta tomar un cuero viejo de pelota de foot-ball y mejor todavía de punching-ball y llenarlo en vez de aire, de crin, de estopa o de capok. Debe pesar de tres a cuatro kilos y tener un tamaño que lo haga fácil de tomar.

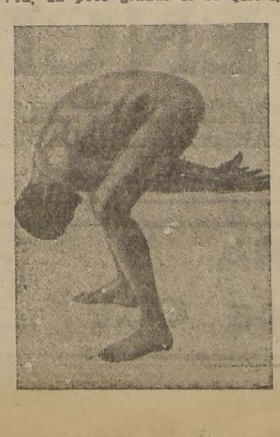
Una persona sola y mejor todavía dos o más personas pueden ejercitarse arrojándoselo unas a otras en todas las posturas y de todas las maneras posibles. Son increíbles los resultados de desarrollo muscular que se obtienen practicándolo algunos minutos todos los días, sobre todo al aire libre.

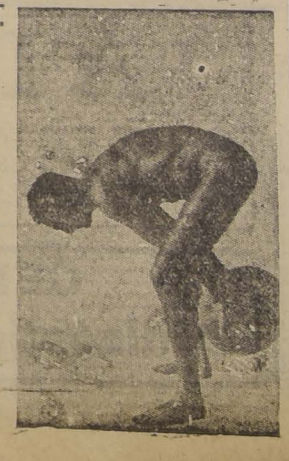
El medicine-ball, es una pildora, un poco grande si se quiere, pero cuyo uso no daña al estómago y procura siempre positivas ventajas.











OCASIONES

QUE OFRECEMOS PARA LA PROXIMA SEMANA

SECCION LANAS

MUSELINAS de fantasía, pura lana, a	$ 6.50
MUSELINAS fantasía, clase superior, pura lana, a	$ 7.50
POPELINAS ocho colores de gran moda, pura lana, 130 centímetros	$ 12.—
GABARDINA, pura lana, en colores de última novedad, ancho 140 centímetros	$ 20.—
POPELINA covercoat, pura lana, en 140 centímetros	$ 22.—
KASHA en color natural y "bois de rose", pura lana, ancho 140 centímetros	$ 25.—
POPELINA negra y marina, clase extra, especial para tapados, en 140 ctms. ancho	$ 35.—
CASIMIR especial para trajes sastre, en 140 centímetros, $ 26, $ 24, $ 22 $ 20 y	$ 18.—

SECCION SEDERIAS

TUSSOR de seda, doble ancho, lindos colores,	$ 12.—
SHANTUNG de seda, colores de moda, doble ancho	$ 17.—
SHANTUNG de seda, clase superior, doble ancho	$ 20.—
CRE de Chine, 100 centímetros ancho, colores de novedad	$ 17.50
CREP de Chine, 100 centímetros ancho, calidad superior, $ 23.50 y	$ 20.—
SATIN Duchesse, colores de alta novedad, 100 centímetros ancho	$ 20.—
PONGE de seda, 90 centímetros ancho, lindos colores, el metro	$ 9.—

SECCION CASIMIRES

GRANDES Saldos en casimires especiales para traje de niños	$ 15.—
CASIMIRES de pura lana, estilos ingleses, a $ 25, $ 22.20 y	$ 18.—
CASIMIRES peinados, en lindas fantasías, de Verano, $ 35, $ 32, $ 30 y	$ 28.—
CASIMIRES torcidos en colores de alta novedad, a $ 45, $ 42, $ 40 y	$ 30.—
GABARDINAS ofrecemos el más completo y precioso surtido de colores, a $ 48, $ 45, $ 42, $ 40, $ 38 y	
CASIMIRES especialidad de la Casa, garantizamos calidad, a $ 55, $ 52, $ 50 y	$ 35.—
GABARDINAS y Tricot en verde y azul, especial para militares en calidad muy superior a $ 55, $ 48 y	$ 48.—
VIYELAS, pura lana, para blusas de Sport, en un ancho, y doble ancho, a $ 20 y	$ 12.—

SECCION ALGODONES

BRIN de hilo para trajes, en todos los colores, a	$ 9.50
OPAL finísimo, colores surtidos, reclame, a	$ 2.90
BRILLANTINA blanca, calidad de mucha duración,	$ 2.50
BRIN crudo, doble ancho, tejido muy grueso	$ 2.90
HOLANDA en colores para delantales, y mamelucos	$ 1.90
POPELINAS mercerizadas de un color	$ 2.40
DAMASCO para manteles, en calidad muy durable	$ 3.90
BRIN para trajes de niño, $ 3, $ 2.40 y	$ 7.50
CREPELINAS en colores lisos	$ 1.80
CREP de hilo, fantasía	$ 2.—
ESPUMILLA de hilo para trajes, 8 colores, reclame, a	$ 2.60
BRIN de hilo Irlandés para trajes de playa, a $ 9.90, $ 8.90 y	$ 1.90
MOUSELINES francesas, bonitas disposiciones, a	$ 6.50
VELOS fantasía, 100 centímetros ancho, a $ 3.90, $ 3.50 y	$ 2.90
VELOS fantasía, y última novedad, hilo y seda, a $ 18, $ 14, $ 7 y	$ 3.—
POPELINAS escocesas, a $ 7.50, $ 6.40 y	$ 6.—
BAYADERAS en 140 centímetros, a	$ 5.40
ESPONJAS para capas y sábanas de baño, ancho 160 centímetros, a $ 28, $ 22, $ 12 y	$ 9.—

CONTINUAREMOS LIQUIDANDO LOS SALDOS DE MOUSELINES EN 110 CENTIMETROS AL BAJO PRECIO DE $ 1.50

IMPORTANTE EL MIERCOLES PROXIMO LIQUIDAREMOS UNA GRAN PARTIDA DE

RETAZOS DE ALGODON A PRECIOS BAJISIMOS

LOS GRANDES ALMACENES DE

EMILIO DEI PORTE y Cía.-Bandera esq. de Rosas

PRIMERA GRAN REALIZACION!!

QUE HACE AL PUBLICO DE SANTIAGO LA ANTIGUA Y ACREDITADA CASA DE ENCAJES Y BORDADOS

SANTIAGO - CASA SEISDEDOS - VALPARAISO

RETAZOS DE BORDADOS Y ENCAJES

El más grande y selecto surtido en Encajes de Ultima Novedad en color OCRE. En TIRAS BORDADAS encontrará el stock más completo que puede imaginarse.

MEDIAS
GUANTES
PAÑUELOS
CALCETINES
PARA
NIÑOS.

ESTORES
CORTINAS
VISILLOS
ENCAJES gruesos anchos, recién recibidos en color crudo con y sin flecos, especial para cortinas.

ENCAJES:
CHANTILLY,
BOLILLO
VALENCIANA
BRUSELAS
MACRAME,
ETC., ETC

CARPETAS
MANTELES
BOLILLO,
CUBRE-CAMAS
DE ENCAJE,
COLCHAS DE
PIQUE.

CREAS de hilo y ALGODON ESPECIAL PARA SABANAS,
NANSU
CAMBRAY,
BATISTA de
HILO y
ALGODON.

No deje de aprovechar esta monumental Realización. Fíjese que es la primera que hace en Santiago, la CASA SEISDEDOS. Recomendamos especialmente la gran barretura de saldos y de Retazos de Bordados y Encajes.

No lo olvide Ud. «CASA SEISDEDOS» - Ahumada 161 (ANTIGUO LOCAL DE LA EX-CASA REGUERA)



Constructores

Hacemos y colocamos todo trabajo de hojalatería. Tenemos el surtido más grande en plaza de cañones, canales, cubetas, caballetes, claraboyas, fierro estampado, etc.

Visítenos y encontrará lo que necesita a precios convenientes.

FABRICA DE ORNAMENTOS DE METAL.

DELICIAS 2664

ATENCION

No pierda usted su tiempo; visite la "Cooperative Sastrería", Agustinas 877, donde usted encontrará ternos a su gusto de casimires ingleses, alta novedad para la presente estación.

CON GRANDES FACILIDADES DE PAGO

NO OLVIDARSE:

877 — AGUSTINAS — 877.

CERA Antiséptica CGV

La Cera que al fin Ud. usará. Haga Ud. un ensayo. Pídala en ALMACEN ZANOLLI, COMPAÑIA 1301

Agente en Santiago: Santiago Montenegro, Matucana 1227

José Manuel Balmaceda & Lira

CASILLA 1748—BANDERA 70—TELEFONO 2214

FUNDOS EN VENTA		ARRIENDOS	PROPIEDADES EN VENTA
Aconcagua	$ 600,000	Teatinos, $ 400, para oficinas	V. Mackenna, habitación y renta
Valparaíso	800,000	Bandera, $ 4,500, gran local	S. Ignacio, renta
Quillota	205,000	Ejército, $ 750, 3 dormitorios	Bolívar, casa-quinta
Santiago	230,000	Bilbao, $ 430, 3 dormitorios	S. Martín, habit y renta
Melipilla	1.400,000	S. Antonio, $ 2,000, 7 dormitorios	Morandé, renta
San Bernardo	140,000	V. Mackenna, $ 1,200, 3 dor, (amo.)	S. Pablo, gran chalet
Maipo	750,000	Carreras, $ 700, 7 dormitorios	A. Ovalle, gran chalet
Colchagua	850,000		
Curicó	420,000	V. Mackenna, $ 1,000, 6 dor. (amo.)	S. Isidro, habitación
Talca	400,000	V. Mackenna, $ 700, 6 dormitorios	A. Barroso, habitación
Linares	350,000	Riquelme, $ 450, 5 dormitorios	Castro, habit. y renta
Maule	360,000	Bandera, $ 500, 4 dormitorios	Compañía, habit. y renta
Ñuble	650,000	Catedral, $ 550, 4 dormitorios	Merced, renta
Concepción	200,000		
Malleco	320,000	Compañía, $ 1,400, 5 dormitorios	A. Ovalle, habitación
Cautín	600,000	Merced, $ 650, 6 dormitorios	Castro, renta

PRESTAMOS HIPOTECARIOS. — Tramitamos con diligencia y esmero la contratación de préstamos en la Caja de Crédito y Banco Hipotecario de Chile.

PRESTAMOS PARTICULARES. — Estamos en situación de colocar toda suma que se nos encomiende con este objeto, con garantías de primer orden y desde partidas de 10,000 a mil pesos.

LA CONFIANZA QUE USTED DISPENSE A ESTA OFICINA, LE SERA BENEFICIOSA A USTED MISMO

INDUSTRIA Y COMERCIO

BOLSA DE COMERCIO

MOVIMIENTO

...ued. el principio de la única rue...da de ayer se vió el interés por ne...gociar sobre papeles Minero Base...Acero y Plata.
...se efectuaron transacciones en Oplo...cas, Alhuenay, Morococala, Oruro, Al...ga, Alhuenay, Disputadas, Flo...rida, Carolina, Cruz de San...tiago, Bancos de Chile, Gas de San...tiago, Vapores Pref. y Acumenta de...Fuego, Vapores del Mar.
...Las demás figuraron operaciones...en Bonos Aguirre 5.000 nominales.
...El valor de las...ones fueron firmes y...Los precios se vieron firmes y...al cierre al terminio de la Bolsa y de baja a la clausura de las...mismas, en...a cerro a 39.10.

SUBSCRIPCION

Bonos

Caja 8 1/2 de 90 1/2 a 94.
Caja 8-1, de 96 a 96 1/2.
Hipot. 8-1, de 96 1/2 a 96 1/2.

Industriales

...ric. Vina de 20 1/2 a 20 3/4.

Mineras

Cerro de 6 1/2 a 6.
Cuncos de 4 1/2 a 5 1/8.
Huanuni, de 39 a 40 1/2.
Mineria de 16 1/2 a 17.
Salitrera de 1 a 2.
Cerro de 26 1/2 a 29.
Tarapaca de 130 a 131 1/2.
S. Vicente de 16 a 16 1/2.

Bancos

Bonos

Caja 7-1, de 90 3/4 a 89.
...s. Set. 8 de 79 a 78.

Industriales

Lautaro Port. de 136 a 132.

Mineras

Fuego de 153 a 152.

Bancos

Carolina de 6 a 5 1/2.
Disputada de 15 1/2 a 15 3/8.

UNICA RUEDA

5000 Caja 8 1/2, 93 7/8
5000 Caja 8 1/2, 94.
7000 Caja 8-1, 93 1/8.
40000 Hipot. 8-1, 93 1/8.
42000 Hipot. 8-1, 922, 93 7/8.
4600 Privil. Set. 8, 78.
41000 Caja 7-1, 89.
66 Bco. Chile, 201.
503 Fuegos, 152.
20 Gas, 54.
50 Gas, 54 3/4.
100 Gas, 54.
200 Vap. Prev. 42.
500 Oruro, 38 1/4.
100 Oplocas, Dic. 9, 114 1/2.
100 Oplocas, Dic. 9, 115.
500 Mineras, Nov. 26, 16 3/4.
40 Vinas, 26.
100 Disputadas Nov. 26, 15 1/2.
200 Morococala, Dic. 9, 38.
100 Huanuni, Dic. 9, 39 1/4.
500 Huanuni, Dic. 9, 40.
100 Huanuni, Dic. 9, 39 3/4.
100 Huanuni, Dic. 9, 40 1/2.
200 Huanuni, Dic. 9, 40 3/4
200 Huanuni, Dic. 9, 41.
400 Carolina Nov. 30, 5 1/2.

OPERACIONES EN VALPARAISO

UNICA RUEDA

100 Oplocas, Nov. 25, 113 1/2.
100 Oruro, Nov. 26, 37 1/2.
400 Chacaltaya, Dic. 9, 5.
100 Oruro, Nov. 26, 28 1/2.
100 Oruro, Dic. 9, 38.
1000 Mineras, Dic. 9, 16 3/4.
10000 Caja 8 1/2, 93 1/2.
800 Oplocas, Dic. 9, 114 1/2
800 Oruros, Dic. 9, 26 3/4.
5000 Hipot. Vap. 8-1, 87.
100 Huanuni, Dic. 9, 40.
100 Oplocas, Dic. 9, 115.
1900 Coquiri, Dic. 9, 5 1/2.
100 Oruro, Nov. 26, 26 3/4.
10000 Caja 8 1/2, 96 3/8.
700 Oruro, Dic. 9, 29.
100 San Vicente, Dic. 9, 15 1/4.
7000 f Nov. 30, 39.38.

CAMBIO

Vendedor 39.38; comprador, 39.37.

LA SEMANA BURSATIL

VALORES TRANSADOS DURANTE LAS RUEDAS DE LA SEMANA CON SUS PRECIOS MAXIMUM, MINIMUM Y CIERRE

TITULOS	Cantidad	PRECIOS Máxim.	Mínim	Cierre
BANCOS				
Chile	312	201	199	201
Nacional	216	68	68	68
MINERAS				
Aconcagua	200	7	6	6
Carolina	500	6 3/4	6 1/2	6 1/2
Cerro Grande	2400	40	37 1/2	38
Colquiri	700	6 3/4	6 1/2	6 1/2
Disputadas	1200	15 1/2	15 1/2	15 3/8
Fortuna de Colquiri	2000	0.90	7/8	7/8
Higueras	2350	2 1/2	2 1/2	2 1/2
Huanuni	1000	40 1/2	38 3/4	40 1/2
Humurana	100	1 3/4	1	1 1/4
Huluani	900	4 1/2	4 1/4	4 1/2
Lota Ord.	500	1 3/4	1 1/2	1 3/4
Minera	2300	17	16 3/4	17
Morococala	2900	39 1/4	37 3/4	38 3/4
Oruro	1800	29	28	29
Oplocas	2600	11 1/2	112	114
Huanuni	2450	252	243	247 1/2
Quetena	5000	3	2	2 3/4
Tarapaca	1100	78	76 3/4	77
GANADERAS				
Cerro Grande	302	50	46	50
Fuego	503	165	160	162
INDUSTRIALES				
Cervecerias	215	53 1/2	53	53
Electricidad Industrial	729	49 1/2	49	49
Gas de Santiago	1119	55	53 3/4	54
Papeles y Cartones	300	150	149	149
Refinerias de Viña	235	26	25 1/2	25 3/4
Sud. American de Vapores (Perf.)	300	42	42	42
SEGUROS				
Chilena Consolidada	177	30 3/4	20	20

VALOR DE LO TRANSADO EN BONOS DURANTE LAS RUEDAS DE LA SEMANA

Lunes	$ 804,000
Martes	658,000
Miercoles	449,000
Jueves	420,000
Viernes	188,000
Sabado	221,500
TOTAL	2.740,500

FLUCTUACIONES DE PRECIO EN LA SEMANA

SUBIERON

Bonos

Caja 6-7, de 88 1/2 a 90.
Caja 8 1/2, de 93 3/4 a 94.
Caja 8-1, de 97 1/4 a 98 1/2.
Electr. Ind, de 35 1/2 a 36.

Bonos

Chile, de 199 a 201.

Ganaderas

Fuego, de 48 a 50.

Industriales

C. Melón, de 44 1/4 a 45 1/4.
Cervecerias, de 53 a 53 1/2.

MINERAS

Huanuni, de 38 3/4 a 40 1/2.
Kumurana, de 1 a 1 1/4.
Minera, de 16 1/2 a 17.
Oruro, de 27 a 29.
S. Vicente, de 14 a 15 1/2.
Salvador, de 1 3/4 a 2 3/4.

BAJARON

Garant. 8, de 23 a 21.
Sep. 8-1, de 87 a 86.
Priv. Hip. 8, de 79 a 78.

Salitreras

Chilena, de 18 a 16.
Lautaro Port, de 137 a 132.
Id. Nomt., de 131 a 126.
Peñon, de 18 a 17.

Ganaderas

Fuego, de 155 a 152.

Industriales

Gas, de 55 a 54.
Viña, de 26 a 25 3/4.
Vapores ord., de 16 a 15 1/2.
Tejido Salto, de 100 a 98.

Mineras

Aconcagua, de 7 a 6 1/2.



PARA
Servicio arduo continuo
LIGAS PARIS
NO HAY CONTACTO DE METAL CON LA PIEL
FABRICANTES:
A. STEIN & COMPANY
Chicago - New York, U.S.A.
Depósito general para la venta al por mayor:
...ONTI & CIA. - Av. Brasil 784 - Valparaiso

PRECIOS DE COMPRADOR O VENDEDOR AL TERMINAR LAS RUEDAS

TITULO	COMPRADOR Cantid.	Precio	VENDEDOR Cantid.	Precio
BONOS				
Caja 8-1	20000	93	7000	93 1/4
Caja 8 1/2	90000	94		
Caja 7-1	41000	89	41000	89 1/4
Hip. 8-1	10000	93 1/2	8000	93 3/4
Hip. 7-1			10000	77
Priv. Set. 8	6000	78	1000	80
Priv. Dic. 8	6000	80		
Elect. Ind. f.	100	36		
BANCOS				
Chile	18	201		
Italiano	140	80		
MINERAS				
Aconcagua, Dic. 9			500	6 3/4
Carolina, Nov. 25			600	6 1/4
Caylloma	600	2 1/4	300	3
Penco, cs.	1000	0.50		
Cerro Gde., Nov. 25	200	37		
Chacaltaya, Dic. 9			100	5 1/4
Disputada, Dic. 9	100	15 1/2	100	15 3/4
Huanuni, Dic. 9			700	40 1/4
Minerva	200	2		
Minera, Nov. 25	100	16 3/4	500	17
Morococala, Nov. 23	100	38 1/2		
Oruro, Dic. 9			200	28 1/2
Onix, Dic. 9	100	5 1/2	100	6
Oploca, Dic. 9	500	115 1/4		
Patiño, Dic. 9	100	247	200	247 1/2
S. Vicente, Dic. 9	300	15		
SALITRERAS				
Lautaro Port., D. 9	11		100	132
Loa, Nov. 25			200	30 1/2
INDUSTRIALES				
Gas	150	56 3/4	20	54
Viña	100	25 3/4	300	26
Funicular			200	20
Cemento Melón	100	45		
Tabacos	100	30		
Vapores Prof.	30	43	400	42
Laboratorio	100	80	100	82
VARIAS				
C. Hipico	1	7,700	1	8,000
GANADERAS				
Fuego			100	152
CIERRE A LAS 12 M.				
Cambio		39.38		39.39
Oro, Nov. 25		29		
Disputada, tr. D. 9		15 3/8		
Miners, Dic. 9		17		
Chacaltaya, Dic. 9		5 1/4		
Huanuni, Dic. 9		40 1/2		
Cerro Gde., Nov. 25		38		
Morococala, Dic. 9				38 3/4
Oplocs, Nov. 25				114
Patiño, Dic. 9				247 1/2

Carolina de 6 1/4 a 5 1/2.
Cerro, de 40 a 38.
Cnonas de 5 1/2 a 5 1/8.
Disputada, de 16 3/4 a 15 3/8.
M. Blanco, de 14 a 12.
Morococala, de 38 3/4 a 38 1/4.
Onix, de 7 3/4 a 7.
Fort. de Colquiri, de 0,90 a 1/8.

CAMBIO INTERNACIONAL DURANTE LA SEMANA PASADA

Primeras ruedas

Lunes.— Vendedor: 39.51; comprador 39.48.
Martes.— Vendedor; 39.60; comprador: 39.58.
Miércoles: Vendedor; 39.61; comprador; 39.59.
Jueves.— Vendedor; 39.66; comprador: 39.61.
Viernes.— Vendedor: 39.59; comprador: 39.58.
Sábado.— Vendedor: 39; comprador: 39.

Segundas ruedas

Lunes.— Vendedor: 39.52; comprador: 39.50.
Martes.— Vendedor: 39.58; comprador: 39.56.
Miercoles.—Vendedor: 39.64; comprador: 39.60.
Jueves.— Vendedor: 39.60; comprador: 39.59.
Viernes.— Vendedor: 39.63; comprador: 39.61.

Estaño £ durante la semana pasada

Lunes.— Al cantado: 311.0.0; a plazo: 311.10.0.
Martes.— Al contado: 313.10.0; a plazo: 302.5.0.
Miércoles.— Al contado: 315.10.0; a plazo: 301.15.0.
Jueves — Al contado: 314.10.0; a plazo: 301.5.0.
Viernes.— Al contado: 309.0.0; a plazo: 298.0.0.
El Viernes de la semana pasada cerró a 310.15.0 al contado; bajó 1.15.0. y a plazo 299.15.0; bajó 1.15.0.

Cobre Standard durante la semana pasada

Lunes.— Al contado: 57.15.0; a plazo: 58.12.6.
Martes.— Al contado: 57.12.6; a plazo: 58.10.0.
Miércoles.— Al contado: 57.12.6; a plazo: 58.10.0.
Jueves.— Al contado: 57.2.0; a plazo: 58.0.0.
Viernes — Al contado: 57.0.0; a plazo: 57.17.6.
El Viernes de la semana pasada cerró a 57.12.6 al contado; bajó 0.12.6; y a plazo: 58.10.0; bajó 0.12.6.

Plata d. durante la semana

Lunes.— Al contado: 25 7/16.
Martes.— Al contado: 25 1/4.
Miércoles.— Al contado: 26.
Jueves.— Al contado: 25 3/4.
Viernes.— Al contado: 25 7/8.
El Viernes de la semana pasada cerró a 25 3/8, por consiguiente, subió 1/2.

SOCIEDAD NACIONAL DE BUQUES Y MADERAS

PRECIO EN SANTIAGO DE MADERA Y MATERIAL DE CONSTRUCCIONES

Lingue en bruto, de 1 a 2 clases, la pulgada, $ 6.50.
Laurel en bruto, de 3.a clase, la pulgada, $ 4.30.
Rauli en bruto, de 3.a clase, la pulgada, $ 3.80.
Lingue en bruto, de 2.a clase, la pulgada, $ 4.
Laurel en bruto, de 2.a clase, la pulgada, $ 3.20.

Pino Oregón hasta 6 y 12 pulgadas, hasta 32 id., el pie $ 0.95.
Pino Oregón hasta 8 por 8 pulgadas, hasta 32 id., el pie $ 0.93.
Pino Araucaria, hasta 6 por 66 pulgadas, hasta 30 id. el pie 50 centavos.
Pino Araucaria, mayor de pie cuadrado, 50 centavos.
Tablas de álamo de media por 65 a 6 pulgadas la pieza en bruto a un peso.

Tablas de álamo, de 3|4 por 6 a 7 pulgadas, la pieza en bruto $ 1.60.
Tablas de álamo de 1 por 7 pulgadas, la pieza en bruto, $ 2.40.
Tapas de 4 pulgadas, la carga 8 piezas, $ 6.
Tapas de 3|4, la carga, 8 piezas, $ 5.
Tejuelas, raull, de 4 a 5 y 6 pulgadas, el paquete, (1.30 mt. 2), 7 pesos 50 centavos.
Cemento Mons, barril $ 37.50.
Pintura, de Olsina, de agua, el kilo $ 3.50.
Carmonlleum, pintura especial para madera, litro, $ 2.40.
Roble pellín— De 4 y media a 5 varas, el pie cuadrado 32 centavos.
Roble Pellín.— De 5 a 6 varas el pie cuadrado, a 35 centavos.
Roble Pel — De 6 a 7 metros, el pie cuadrado a 42 centavos.
Poste redondo, para cierre, de roble, cada uno, $ 1.60.
Rodrigones, para viña, de roble, cada uno 55 centavos.
Rauli en bruto, de 1.a clase, la pulgada, $ 6.80.

CAMBIO

TIPO DE VENDEDOR

COMERCIAL $ 39.59
1 PESO PAPEL VALE 61|16
£ POR DOLARES 4.84 3|4

BANCO DE LONDRES Y AMERICA DEL SUD. LT.

(Antes Banco de Londres y Rio de la Plata Ldo.)

Cambio sobre el exterior

PLAZA	90 D. V.	vista
Londres	39.70	40.20
Paris	31 1/8	31 1/8
Amberes		1.15 1/2
N York		8.28 1/2
España		1.25 3/4
Italia		34.60
Brasil		40.20
Uruguay		3.44
Argentina		3.38 1/2
Holanda		3.31 1/2
Suiza		1.60
Siria		40.20
Portugal		40.20
Panama		40.20
Perú		40.20

BOLETIN COMERCIAL

EDITADO POR LA

SOCIEDAD SALAS & CIA. Ltda.

CATEDRAL 1432 — TELEFONO 4251 — CASILLA 8\

La mejor revista de informaciones comerciales. Editada en sus Talleres propios. Publica todos los Jueves: Protestos de Letras, Sociedades, Modificaciones de Sociedades. Quiebras y Concursos, Mutuos Hipotecarios, Cancelaciones, Compra-venta de negocios, etc. Se encarga de toda clase de COBRANZAS.
Corresponsales propios en toda la República.

Municipalidad de San Miguel

Se pone en conocimiento de los CONTRIBUYENTES a la renta, la CATEGORIA y de PATENTES industriales, que el 1.o del próximo mes se ejecutará a los MOROSOS.

La TESORERIA despachará de 1 a 5 P. M. todos los días en el edificio municipal.

La Contribución FISCAL se está pagando conjuntamente con la Municipal en esta Tesorería.

HECTOR ARRIAGADA MARIN. Tesorero.
FRANCISCO OCHAGAVIA HURTADO, Presidente de la Junta de Vecinos. N—21

ANTES DE CONTRATAR UN SEGURO SOBRE SU VIDA SOLICITE INFORMACIONES EN LA GERENCIA DE

La Germano-Chilena

Unica Compañía nacional a prima fija, que se dedica exclusivamente al seguro sobre la vida

SOCIEDAD QUE DIA A DIA MERECE MAYOR CONFIANZA DEL PUBLICO ASEGURADOR, COMO QUEDA COMPROBADO POR EL SIGUIENTE CUADRO QUE SEÑALA LOS PREMIOS PERCIBIDOS EN LOS AÑOS:

1922	$	250,542.—
123	"	431,896.—
1924	"	564,001.—
1925	"	1.014,948.—

SINIESTROS PAGADOS HASTA LA FECHA

$ 544,000

Calle Blanco N.o 1002 : VALPARAISO : Casilla N.o 64-V

REVISTA COMERCIAL EL PRODUCTOS DE EXPORTACION DE VALPARAISO

(Especial para "La Nación" de Santiago)

Ninguna novedad favorable podemos indicar en la presente revista, muy al contrario, el mercado se ha mostrado decididamente a la baja y sus cotizaciones en muchos casos podemos considerarlas nominales únicamente.

Precios por los cien kilos con saco

Avena. — Los precios por la forrajera fluctuan alrededor de $ 32, los 100 kilos con saco a bordo de puertos de embarques.

Arvejas. — Los precios quedan cotizandose alrededor de $ 62 en puertos de embarques. Los embarques al exterior seran bastante abundantes dentro del presente mes, y corresponderan a las numerosas transacciones efectuadas anteriormente y que hicieron subir las cotizaciones rapidamente alrededor de $ 15 1|2 por quintal en pocos días.

Alfrecho, alfrechillo. — Calmado y abatido, en sus precios. Cotizo $ 13, a bordo.

Cebada. — Se cotiza la forrajera para consumo local a $ 23, en puerto, y la de exportacion a $ 25.

Cera. — Poco se hace. Cotizo a $ 6.10 kilo en puertos.

Frejoles. — La baja se ha revelado decididamente en la presente semana.

Cotizo:
Triguitos. — $ 40, Barón, nominal.
Palares. — $ 55, Barón, nominal.
Caballeros. — $ 50, Barón, nominal.
Burritos. — $ 85, Barón, nominal.
Bayos. — $ 75, Barón, nominal.
Garbanzos. — Poco interés y cotizaciones de baja. Cotizo, $ 1.30 kilo en puertos.

Harinas. — Cotizo la harina para entrega en el presente año en Valparaiso, a $ 32 quintal.

Huesillos. — No varian en los precios, fluctuan alrededor de $ 1.50 kilo por los blancos y $ 1.30 los colorados.

Lentejas. — Poca demanda, en vispera de nueva cosecha los tenedores de existencias de la última están vendiendo a cualquier precio y el mercado queda completamente anarquizado y nervioso. Se habla de transacción por última cosecha, a 65 pesos, en puertos.

Miel de abejas. — Bajó de precio con poca demanda. Cotizo a $ 105 los 100 kilos netos con envase en puertos.

Maíz. — Muy abatido. Cotizo amarillo a $ 28 en puerto.
Colorado, a $ 26.

Nueces. — No hay muchas existencias, reducidísimas, cada tenedor pide un precio diferente de tal modo que la cotización exacta es imposible considerar.

Papas. — Ha bajado en Barón con motivo de fuertes entradas en los últimos días, cotizo, a $ 30 saco.

Pasto. — Sumamente abatido este ramo. Cotizo a $ 5 los cien kilos en línea.

Pasas. — Cotizo las de Elqui a 85 pesos el bulto en bodega de Valparaiso.

Quillay. — Cotizo a $ 82, en puerto. Hay interés.

Semillas. — Muy flojas. Cotizo: cáñamo: $ 42 en Barón.
Curagüilla, $ 18 en Barón
Alfalfa, Huasco, $ 200.
Trébol, $ 310, en Barón.
Trigo. — El mercado de Valparaiso no efectúa transacciones, no habiendo órdenes del exterior de compras.

EXPORTACION

Exportado por Valdivia y Corral, en Lo el 31 de Octubre

1265 sacos de arvejas, por vapor "Sesostris", para Hamburgo.
767 sacos de avena, por vapor "Pear-Branch", para Liverpool.
1335 sacos de avena, por vapor "Pear-Branch", para Liverpool.
44 sacos de avena por vapor "Loriga", para Mollendo.
1253 sacos de avena, por el vapor "Loriga", para Liverpool.
1661 sacos de avena por vapor "Loriga", para Liverpool.
3312 sacos de avena por vapor "Loriga", para Liverpool.
21 fardos de lana, por vapor "Breda", para Hamburgo.
7 fardos de lana por vapor "Sesostris", para Hamburgo.
52 fardos de lana, por vapor "Ingram", para Hamburgo.
155 fardos de lana por vapor "Tolmua", para New-York.

Exportado por Talcahuano del 15 al 31 de Octubre

400 sacos de lentejas, por el vapor "Cachapoal", para New York.

Exportado por San Antonio desde el 15 al 31 de Octubre

2506 sacos de cebada chev., por el vapor "Breda", para Rotterdam.
5091 sacos de cebada forrajera, por el vapor "Breda", para Amberes.
2126 sacos de cebada por el vapor "Breda", para Amberes.
2141 sacos de cebada por el vapor "Breda", para Rotterdam.
915 sacos de cebada por el vapor "Breda" para Rotterdam.
737 sacos de cebada por el vapor "Breda", para Amberes.
2405 sacos de cebada por el vapor "Nitokris", para Amberes.
2551 sacos de cebada por el vapor "Nitokris", para Amberes.
1265 sacos de cebada por el vapor "Nitokris", para Hamburgo.
1414 sacos de cebada por el vapor "Nitokris", para Londres.
1358 sacos de cebada por el vapor "Nitokris", para Londres.
270 sacos de cebada por el vapor "Nitokris", para Bolivia-Arica.
2585 sacos de cebada por el vapor "Lorige", para Londres.
193 sacos de frejoles por el vapor "Orita", para Liverpool.
6125 sacos de frejoles por el vapor "Orita", para Liverpool.
399 sacos de lentejas por el vapor "Santa Ana", para New York.
1188 sacos de lentejas por el vapor "Illinois", para Havre.
43 barriles de miel, por el vapor "Nitokris", para Hamburgo.
71 fardos de quillay, por el vapor "Orita", para Liverpool.

AGUSTIN GAZITUA. — JORGE GAZITUA
Corredores de Productos de Exportación
Valparaiso, 19 de Noviembre de 1925.

MERCADO DE LA VEGA CENTRAL

CALLE ANDRES BELLO ESQUINA DE SALAS

Precios del día al detalle

Noviembre 20.

LEGUMBRES	PRECIO	UNIDAD
Acelgas	$ 0.20	Atado
Arvejas	0.40	Kilo
Alcachofas	1.00 y $ 2.40	Docena
Betarragas	0.20 y 0.30	Atado
Cebollas ramás	3.00 y 7.00	Ciento
Cebollas cabezas	$4.—	Ciento
Chocios	0.40	Cada uno
Espárragos	0.50 y 1.20	Paquete
Habas	0.20	Kilo
Lechugas	0.40 y 0.60	Docena
Nabos	0.10 y 0.20	Atado
Orégano	0.20	A lo
Porrones	1.50	Atado
Papas amarillas	0.40	Kilo
Porotitos verdes	0.60	Kilo
Perejil	0.10 y 0.20	Atado
Rabanitos franceses	0.40 y 0.60	Ciento
Zanahorias	0.10 y 0.30	Atado
Zapallos tiernos	1.00 y 2.00	Cada uno
Zapallos italianos	1.90 y 1.20	Docena
CARNE		
Filete	$ 3.60	Kilo
Lomo	3.00	Kilo
Asiento de picana	2.80	Kilo
Punta de ganso	2.80	Kilo
Posta	2.80	Kilo
Estomaguillo	2.40	Kilo
Cazuela	2.20	Kilo
Puchero	1.80	Kilo
Grasa	2.40	Kilo
Cordero de cazuela	3.00	Kilo
Pulpa	3.40	Kilo
PESCADO		
Congrio colorado	$ 5.00	Kilo
Congrio negro	$ 5.00	Kilo
Corbina	3.00	Kilo
Pescada	0.50 y $ 2.00	Cada una
FRUTAS		
Frutillas	$ 2.00 y $ 2.40	Kilo
Guindas	1.40 y 3.00	Kilo
Limones	1.20	Docena
Naranjas	10.00 y 18.—	Ciento

FRUTOS DEL PAIS

DE FONCK Y CIA. — SANTO DOMINGO 887, CASILLA 290, SANTIAGO — LOS PRECIOS SE ENTIENDEN PUESTOS EN SANTIAGO, POR LOTES

Trigo blanco centro listo, los 100 kilos, con saco, Providencia, $ 48.
Florence, sin saco, base Providencia, 100 kilos, $ 58.
Candeal, buena clase, con saco, Providencia, $ 60.
Candeal corriente, con saco, Providencia, $ 55.
Trigo blanco del centro, entrega próxima cosecha, $ 45.

HARINAS.—De primera, los 46 kilos, cada uno con saco, $ 34 a 35.
De segunda, los 46 kilos, con sacos, $ 30.
Candeal, los 46 kilos, con saco, $ 37.

FREJOLES. — Milagros, los 100 kilos, $ 60.
Milagros, los 100 kilos, $ 60.
Burritos, los 100 kilos, $ 80.
Bayos chicos, los 100 kilos, $ 70.
Coscorrones, los 100 kilos, $ 80.
Pallares, los 100 kilos, 50.
Triguitos, los 100 kilos, $ 40.
Caballeros, los 100 kilos, $ 45 a $ 50.

CEBADA.— Chevalier, 100 kilos, con saco, base puerto, de $ 34 a 38.
Del país, cervecera, 100 kilos, con saco, base puerto, $ 27.
Del país, clase exportación, los 100 kilos con saco, base puerto, 26.
Del país, forrajera, 100 kilos con saco, base puerto, $ 24 a 25.

SEMILLAS.—Trébol para exportación, con doble saco, $ 150.
Trébol purificado, $ 170 los 46 kilos.
Cáñamo, los 100 kilos, con saco, $ 43.

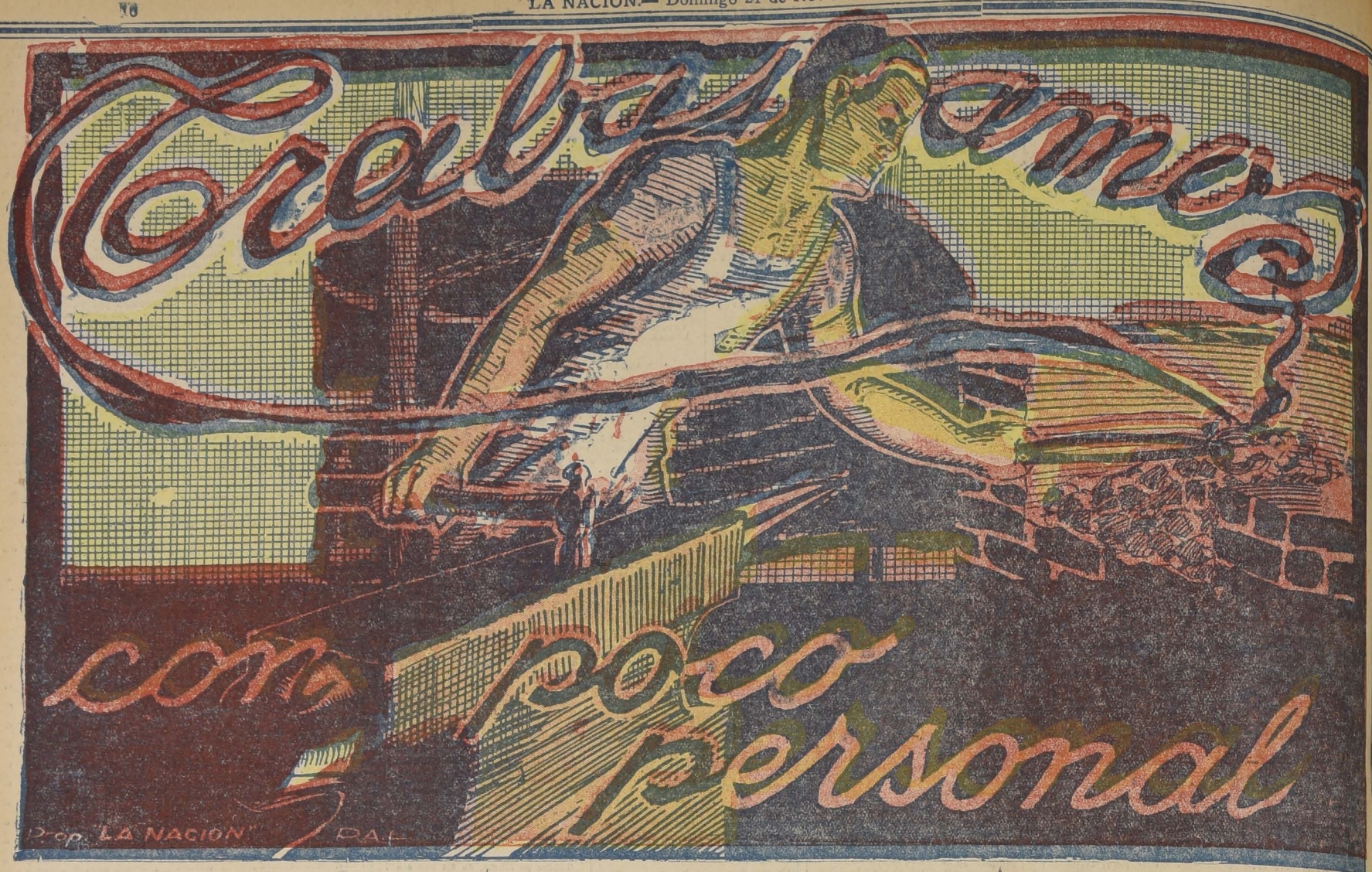
VARIOS.—Avena blanca, los 100 kilos con saco, en Santiago, $ 25.
Avena negra, los 100 kilos con saco, Santiago $ 26.
Avena rubia, revuelta, los 100 kilos, sin saco, carro frontera, $ 14.
Carbón blanco, según clase, de $ a $.

Lana esquila Octubre, los 46 kilos ensacada, $ 145.
Lentejas, los 100 kilos con saco, de $ 65 a 70.
Maíz amarillo, los 100 kilos, con saco, estaciones, $ 24 a 25.
Maíz colorado, los 100 kilos, con saco, estaciones, $ 22.
Nueces, los 100 kilos, con 10 por ciento como máximum, nuez mala, $ 180 a 200.
Quillay, los 46 kilos, para exportación, $ 35.
Pasto primer corte, los 100 kilos segun calidad, $ 7.
Pasto, segundo corte, los 100 kilos según calidad, $ 9.
Semilla curagüilla, los 100 kilos, con saco, $ 15.

Santiago, 20 de Noviembre de 1926.

LANA
y colchones usados compro; vamos a domicilio.
Maestranza 392

Roble
PARA ENVIGADO
Hasta 8 metros de largo. Maderas en bruto y elaboradas, ofrece un gran surtido
— BARRACA Y FABRICA —
"La República"
TELEFONO 182, CASILLA



Y ESTAMOS RECARGADOS DE MERCADERIA

PARA PODER HACER NUESTRO BALANCE ESTAMOS OBLIGADOS A REBAJAR TODAS LAS EXISTENCIAS, VENDIENDO TODO A MENOS DEL COSTO

GRAN LIQUIDACION TOTAL

FRAZADAS

De algodón, gruesas, cada una, desde .. $ 4.80
Idem, finas, desde .. $ 7.50
De pura lana, desde $ 19.50

SABANAS

De tocuyo, 1 plaza, a $ 4.70
De crea, caladas, a .. $ 6.90
De crea cruda para 1 1|2 plaza, a .. .. .. $ 11.50

SERVILLETAS

De damasco, tamaño, grande c|u. desde $ 0.95
Para té, blancas y de color, docena, desde $ 5.60

NIQUELADOS

Paneras finas, c|u., a $ 3.60
Salivaras, ... $ 4.90
Fruteras con cristal, $ 6.50

Artículos para regalos.

SOBRECAMAS

De satín, 1 plaza, c|u., desde .. .. $ 17.40
De cretonas surtidas, c|u. desde .. .. .. $ 19.80
De sedalina finas, c|u., desde .. .. $ 38.—

TOALLAS

Tamaño grande, c|u., desde .. .. $ 1.40
Sábanas para baño, grandes, a .. .. $ 19.—

TOILETTE

Máquinas para afeitarse, a .. .. $ 1.50
Idem Gillette legítimas con una hoja, c|u., a .. .. $ 3.80

COTIES

Listado doble ancho, metro desde .. .. $ 4.90
Damasco surtido, en colores, metro, desde $ 6.50

COLCHAS

Blancas, nido de abeja, c|u., desde .. .. $ 14.50
De color 1 1|2 plaza, c|u. desde .. .. .. $ 18.50
Fileteadas finas, c|u., desde .. .. $ 33.—

FUNDAS

De lienzo, 1 plaza, a.. $ 1.60
De lienzo, 1 1|2 plaza, a .. .. $ 1.90
Para almohadón con dibujos, a .. .. .. $ 3.60

PERCHAS

Con tres ganchos, c|u., desde .. .. $ 2.50
Colgadores para ropero, c|u., desde .. .. $ 0.50
Pañeras de colgar, c|u. desde .. .. $ 2.50

ALUMINIOS

Exprimidores limón . $ 0.50
Embudos .. .. $ 1.—
Sartenes varios, tamaños, desde .. .... $ 2.90

ALFOMBRAS

De una pieza, rizadas de lana, desde .. .. $ 64.—
Afelpadas finas, desde $ 95.—
Rizadas tamaño grande .. .. $ 155.—

TAPICES

Felpa para muebles y cortinas, 130 metros de ancho, metro a $ 19.80
Yutos, popelinas y brocatos, metro, desde $ 9.80
Carpetas, a .. .. .. $ 28.—

CATRES FABRICA "CONCEPCION"

De fierro, esmaltdos, con sommiers, gran réclame $ 36.—
Ingleses con largueros, muy sólidos, varios colores $ 39.—
Casi todo de bronce estilo marquesa, a .. .. .. $ 59.—
De puro bronce muy finos, para una plaza, a .. $ 170.—
Para 1 1|2 plaza, en 2 pulgadas de grueso de puro bronce, a .. .. $ 258.—
Para niños, desde .. .. $ 49.—

COLCHONES

De fibra vegetal.... $ 19.80
En cotí damasco en dos libros .. .. $ 39.—
De pura lana lavada. $ 124.—

ALMOHADAS

De algodón para una plaza .. .. $ 8.50
De pura lana lavada. $ 14.50

CAMINOS

De yute para escalas y pasillos, metro a $ 4.80
De lana rizados, metro $ 10.50
Idem afelpado fino, metro.. .. .. $ 24.—

LOZA

Platos hondos y extendidos, c|u., desde.. $ 0.80
Idem decorados ingleses, legítimos, saldos, c|u. .. .. $ 1.50

VIDRIOS

Copas para vino, c|u., desde .. .. $ 0.25
Porta-cubiertos .. .. $ 0.70
Vasos para agua .. $ 0.45

COCINA

Parrillas, desde .. .. $ 1.—
Ralladores, desde .. .. $ 0.80
Cuchillos de cocina, desde .. .. $ 0.70

LINOLEUMS

Para escala y pasillos, metro, a .. .. $ 5.80
Ancho, 180 cent., metro a .. .. $ 15.80
Pisos, c|u., desde .. $ 8.—

PORCELANA

Tazas para desayuno, a .. .. $ 1.70
Figuras fantasía, para regalos, desde .. .. $ 2.50

ENLOZADOS

Cucharones, desde .. $ 1.10
Lecheros, desde .. .. $ 1.35
Ollas y cacerolas en todos los tamaños.

JUEGOS

Enlozados de té. .. $ 19.80
Idem para lavatorio con recipiente, 6 piezas. $ 35.—
Idem de losa.. .. .. $ 34.—

BRONCES

Lámpas para stores, a $
Varillas y planchas para escalas, desde .. $
Saliveras, a .. .. .. $
Teteras, a .. .. .. $

CRISTALES

Bomboneras con tapa y aro niquelados .... $
Gran surtido en copas y artículos de mesa y regalos.

BANDEJAS

Niqueladas finas, desde .. .. $
Lecheras, desde .. .. $
Con mayólica, con asas y guarnición de níquel, ... $

VARIOS

Anafes para espíritu $
Saleros con tapa niquelada .. .. $
Jardineras para macetero de bronce ... $

CASA COSTOYA - CALLE 21 DE MAYO N.º 801 frente a San Pablo

UNICO DEPOSITO DE LAS FABRICAS DE CATRES "CONCEPCION" Y NACIONAL DE ENLOZADOS

(MI LOCO CORAZON...)

Bajo frondas de rústica vegetación, emprendí la lectura. Ardía el sol y sobre los charcos y sobre las flores..., los insectos vibraban como diminutas y relucientes lenguas de fuego.

De pronto una mariposa se detiene sobre la página que tengo ante mis ojos. Algún pensamiento, sin duda, le ha interesado... Vuela, después sobre mis manos, como acariciándola... Paréceme una petición del pequeño lepidóptero.

Siguiendo el polvo dorado que la mariposa dejó, y que embadurna las palabras, he recogido una idea de Papá Rico: Romper los parentescos de la Creación..., poner límites a los reinos de la Naturaleza.

...La mariposa se ha perdido a lo lejos... y mi loco corazón, como el Francisco de Asís, tiembla por mi hermano perro, por mi hermana paloma, por los hermanos insectos, por las hermanas flores...

LAS TEORIAS DE LE BON

Hace un momento interrumpí la lectura... En forma axiomática, Papá Rico ha expresado una idea que no es bien clara a mi entendimiento...

Mi mirada se pierde en un rinconcito desnudo de hierba. Varios leves crustáceos, los Porcellios Granulatus, luchan por desprender un terrón, para ellos, grande como una montaña. Esto es absurdo, me digo. Sin embargo los ínfimos marranitos trabajan; sus boquitas arrancan, sus patitas retiran, del duro material, polvo microscópico... La labor es ridícula, y envuelvo esta idea a otra que encierra mi pensamiento... Medito: es verdad, la sentencia es clara... Pero la montaña de los Porcellios, roída grano a grano, cae al fin, decapitada.

Sin pensarlo casi, influenciado por una observación exótica, al Huésped Desconocido entrego una pregunta que llevará al autor de las conversaciones que leo:

¿Por qué es ridículo el evolucionismo de Le Bon?

LOS BELLOS CUENTOS DE LA NATURALEZA

La descripción que Papá Rico hace de los reinos de la Naturaleza es sencillamente hermosa. Y gozo con ese bello contar: formación y evolución de las rocas; la formación de las rocas plutónicas; sus evoluciones, la sedimentación, la serpentinización, y antes, la formación de los cristales: globulitos, margaritos, tumulitos...

¡Oh, cosas que pasáis por mi imaginación con el encanto que pasaron, en mi niñez, los enanitos reyes de los cuentos de hadas! En partes, como ésta, de sus capítulos, Papá Rico es un mago científico. Quiza por ese, una ocasión, en el Chicoral, a orillas del Coello, lleno de piedras mis bolsillos... de piedras botadas por el río, que hubiera adquirido a cambio de oro... y era que este mago había tenido una historia fantástica y bella para cada una de ellas.

Papá Rico nos habla en términos geológicos; nada de química ultraestructural, nada de transmutación de los elementos... nos dice, en general, de la evolución de las rocas...

La parte dedicada a la botánica es una síntesis admirable. Los procesos de asimilación y desasimilación están reconstruídos de una manera encantadora. Casi al terminar esta exposición, siento el prurito de una pregunta: ¿Por qué supondrán Papá Rico y Gerardin, que los vegetales no tienen sensibilidad? No será por no manifestarla, ya que sus protoplasmas están encerrados en una prisión de celulosa.

En este punto de la lectura, una ráfaga de aire embalsamado volteó las hojas del libro. Una página revoltosa que mi mano detuvo, me obsequió las ideas de Papá Rico contra la generación espontánea... Yo, en gesto optimista, he reunido un puñado muy leve de recuerdos:

LA GENERACION ESPONTANEA

Está mi espíritu alegre...

No son las teorías espontaneistas del estético Epicuro, no son los ingenuos sistemas para fabricar ratones de Van Helmont, ni es el lodo productor de lombrices de Buffon, no son las hojas verdes de que, Aristóteles pensaba, salían los insectos... No son éstos los pensamientos que ponen alegría en mi espíritu... No son las gotas de rocío, gozosas de luz, que se asientan sobre las hojas verdes y sobre los pétalos frescos, hacedoras de orugas, de que nos habla Plinio; no es la rana salida del Nilo, fuente de la vieja raza de los egipcios... Es un experimento humilde como una yerba vulgar, soberbio y majestuoso como la vida!

Apenas llega la noche, principia la vida vegetal a consumirse, a desasimilarse; principia un proceso doloroso de retorno. Pero el sol vuelve y en los granulitos verdes, de clorófila, que baña la luz en los folíolos de las plantas, se inicia de nuevo la vida. En estos granulitos, laboratorios microscópicos, la vida hace la síntesis de los hidratos de carbono, tomando del aire el anhidrido carbónico y el vapor de agua.

Las materias albuminoideas de las plantas y ciertos fermentos, conjunto que forma los protoplasmas, transforman los hidratos en nuevos protoplasmas, entre los que se forma, también, clorófila. Es esta labor una manifestación rudimentaria de la reproducción.

Los hidratos, disueltos, obran dentro de los organismos, aún en las regiones desamparadas de luz; es el principio de la alimentación en los animales.

Los hidratos de carbono son para la vida una necesidad: Los vegetales verdes los toman directamente en sus laboratorios, los hongos son parásitos; de las plantas los toman los animales herviboros y de éstos los carnívoros... La clorófila, es, pues, la fuente de la vida...

¿Y ahora?

La humanidad, siempre en acecho, le ha arrancado la lámpara filosofal al genio guardador de los tesoros de la naturaleza!... ¡Y es ésta, de verdad, una lámpara!

La lámpara de vapor de mercurio, productora de rayos ultravioletas, que ha facilitado a los químicos el sueño de los alquimistas: la transmutación de los elementos, y, tal vez, la generación de la vida.

Daniel Berthelot y Gandechon han creado algo que era propiedad exclusiva de la vida: han substituído en sus laboratorios a la clorófila, han hecho, sin el auxilio de ésta, la síntesis de los hidratos de carbono por la acción recíproca de las inorgánicas substancias anhidrido carbónico y agua, en presencia de los rayos ultravioleta, a gran temperatura, producidos por una lámpara de mercurio.

¡Soñador Oken, intuitivo Huxley, venid!

¡En el laboratorio de creaciones orgánicas, en el mar insondable de los acontecimientos científicos, existe el balhibius Haeckelii, la gelatina primitiva!... Sí! No es demasiado atrevido pensar que, construídas las substancias albuminoideas, se logrará, con los hidratos de carbono la reacción continua, creciente, que llamamos vida.

Los rayos ultravioleta de la lámpara de mercurio tienen una temperatura mayor que la solar. ¿Qué rayos pedagógicos son éstos, que atan, y sin embargo pueden dar la vida?

El sol pertenece a las estrellas amarillas y su ofrenda de rayos ultravioletas a nuestro planeta es casi una limosna. Pero en la juventud de la tierra, más fresco el sol, más dadivoso, debió enviarle en forma de rayos ultravioleta, el aliento fecundo, el soplo de Dios.

Esta podría ser la razón de por qué hoy, como bien demostró lo dejó Pasteur, no puede verificarse espontáneamente, en la naturaleza, la generación de la vida.

EL PUESTO DEL HOMBRE EN LA NATURALEZA

El hombre ocupa el puesto más angustioso: lleva en sus lóbulos frontales el farolito del pensamiento que alumbra su camino:

Crea en su imaginación la perfección y a golpes cobarde de ganismo entorpece sus

Estudia, ojo al microscopio, superioridad inmensa de ción con relación a aquel de ambas que estúpidamente golpean, y en su sangre los glóbulos blancos, por sostener sano aquel me superior!...

El hombre sufre y la ruda ga en el tiempo y en el dolor.

Sus centros de asociación ren formar su árbol genealó y tres manchas distintas, pierden en la lejanía de desconciertan su pensamiento negra, imbécil, de color amarilla de ojos oblicuos, Chancadas, la de Cro-Magnon blanca y hermosa...

El hombre ha acampado po, como en demostración tina, lo ha probado Papá no ha controlado todavía funciones vitales. El tiempo parado nos da lo pretérito, les funciones vitales nos da el porvenir.

Come un fantasma dorado caprichosa, se nos presenta trar una función de la vida, lada por Haleny: la función hormonas; importante, porque bierna nuestra vida forma nuestra personalidad.

EPILOGO

Es verdad: estamos en la más alta, pero angustiosa, necidos... Las ideas convergen en el abismo, a nuestros monos...

¡Seamos, siquiera por evolucionistas!

E. M.

Junio 11 de 1920.

Un artículo que hace célebre a un escritor

El caso de Luis María Murillo y su artículo "El puesto del hombre en la Naturaleza".— La crítica lo ha colocado a la cabeza de los escritores y pensadores colombianos.

Luis María Murillo, es un escritor colombiano que ha sido exaltado por la crítica, a la primera fila de los escritores de su país, por un artículo publicado en la revista "El Gráfico" y del cual reproducimos algunos trozos.

El artículo se titula "El puesto del hombre en la Naturaleza" y es a modo de comentario del libro de Ricardo Lleras Codazzi: "Las Conversaciones de Papá Rico".

ANOTE UD. los excelentes medios con que contaron los triunfadores de la Carrera Circuito Sur-Santiago



VALPARAISO

(DE NUESTROS CORRESPONSALES)

INTERCAMBIO DE EMPLEADOS FERROVIARIOS ENTRE ALEMANIA Y CHILE

Hace algún tiempo, una firma comercial de este puerto recibió de la Administración General de los Ferrocarriles alemanes, por intermedio de la Cámara de Comercio de Hamburgo, una nota en que la repartición mencionada hace una interesante proposición que precisa ser tomada muy en cuenta por el Gobierno.

En ella se propone un intercambio de empleados técnicos de ferrocarriles entre ambos países.

En la proposición se establece que los empleados del intercambio durarían en sus funciones dos años, utilizando los últimos seis meses en hacer visitas de estudios a las maestranzas y a los servicios generales de la red.

La nota enunciada se envió oportunamente al Ministerio de Ferrocarriles.

EL VAPOR ACONCAGUA. — Este vapor zarpó ayer a las cuatro de tarde con destino a Nueva York e intermedios.

ACCIDENTE FERROVIARIO. —Minutos después de las cinco de la mañana de ayer ocurrió un accidente ferroviario entre las estaciones de Limache y Peñablanca. Un tren de carga sufrió la descarrilada de un carro, produciendo deterioros de relativa importancia en la línea. Por este motivo los trenes de la mañana, procedentes de Santiago, llegaron a este puerto con apreciable atraso.

EL SERVICIO DE SEÑALES VISUALES EN LA MARINA. — Con fecha última la Dirección General de la Armada dictó un decreto, en el que se establece la organización del servicio de señales visuales de la Armada, cuya enseñanza práctica se iniciará desde la Escuela Naval.

LA ESCUADRA.— Como lo dispuso oportunamente la superioridad naval, mañana zarpará al puerto de Quintero la Escuadra Activa que comanda el contralmirante Bahamondes.

En este puerto se continuará el programa de ejercicio que se inició en el Golfo de Arauco.

PROPAGANDA HIGIENICA DE LA CRUZ ROJA.— Desde hace algún tiempo, la Cruz Roja desarrolla todo un programa de propaganda higiénica entre la gente del pueblo, cruzada de salud que promete tener un espléndido resultado. En cumplimiento de este programa se verificará hoy en la mañana, en el Coliseo Popular, una interesante conferencia a cargo del médico don Humberto Casali.

EL EX-CONSUL DEL PERU EN VALPARAISO.— Después de haber permanecido algunos días en Valparaíso por asuntos comerciales, ayer se dirigió al Callao, a bordo del vapor "Aconcagua", el señor Ricardo Colmenares, ex-Cónsul General del Perú en nuestro país.

Durante su estada en Valparaíso, el señor Colmenares fué objeto de muchas atenciones de la sociedad y el comercio.

LA SOCIEDAD MUSICAL DE VALPARAISO RENDIRA UN SOLEMNE HOMENAJE A SANTA CECILIA.—LA MISA Y GRAN ASAMBLEA DE HOY.— La Sociedad Musical de este puerto, institución de socorros mútuos, a la que pertenece casi la mayoría de los músicos porteños, celebrará con gran solemnidad en esta ocasión el tradicional Día de la Música, fiesta establecida hace muchos años como homenaje a Santa Cecilia, Patrona de las instituciones musicales.

Las festividades comenzarán hoy en la mañana con una misa solemne en la Iglesia Catedral, durante la cual se desarrollará un programa musical con gran coro de voces y solistas. En esta interesante fiesta religiosa prestarán su concurso los miembros de la "Deutscher Sangerbund", importante institución musical alemana, y asistirá a ella el obispo señor Gimpert y las autoridades locales.

Las fiestas continuarán con una gran asamblea que se celebrará el medio día de hoy y que se ha organizado con el fin de cambiar ideas que lleven a estrechar aun más los lazos de fraternidad entre los músicos y terminarán con un almuerzo campestre que se celebrará, mañana en el Criadero de Arboles de Playa Ancha.

HOY SE CELEBRA EL DIA DEPORTIVO DE LA POLICIA

HABRA UN INTERESANTE TORNEO DE EQUITACION CON LA PARTICIPACION DEL REGIMIENTO CORACEROS

A las nueve y media de la mañana de hoy se efectuará, en el Estadio Ferroviario, el Día Deportivo de la Policía, interesante torneo en que se desarrollará un interesante programa.

Los números más interesantes son los relativos a la competencia de equitación entre Coraceros y personal de policía montada, la que comprende topeaduras y otras pruebas de equitación a la criolla que sin duda serán muy del agrado del público.

También se verificará en esta fiesta números de variedades que presentarán artistas y aficionados de la ciudad.

Como se ha informado, los fondos que se formen con las entradas de este torneo se destinarán al mejoramiento de los cuarteles y a la creación de bibliotecas para el personal.

MOVIMIENTO MARITIMO

AYER SALLERON:
El Aconcagua, para Nueva York.
El Oropesa, para Liverpool
El Allipén, para Corral.
El Chile, para Corral.
El Flora, para Corral.
El Itauri, para Hamburgo.

MAÑANA LLEGA:
El Cachapoal, de Pimentel

EL MARTES LLEGAN:
El Targis, de Hamburgo.
El Perú, de Arica.
El América, de Arica.

EL MIERCOLES LLEGA:
El Orova, de Liverpool.

EL MIERCOLES SALE:
El Santa Luisa, para Nueva York.

EN VALPARAISO HAY PESTE ALFOMBRILLA.— Hace algunos días la autoridad sanitaria toma nota de varios casos de peste alfombrilla, agrecidos en distintos barrios populares de la ciudad. Hasta ayer los casos habían aumentado en forma alarmante hasta el punto de preocupar a la autoridad sanitaria, la que ha ordenado medidas urgentes para combatir el flagelo.

AYER LLEGARON OCHOCIENTOS CINCUENTA OCHO TES.— En los vapores "Piloto" y "Magallanes" llegaron ayer al puerto 850 obreros cesantes de las salitreras. Esta cantidad comprende hombres, mujeres y niños.

Toda esta población obrera enviada ayer mismo a Santiago en un tren especial y a cargo del inspector de la Dirección General del Trabajo.

MUSICA

Palacios-Schumann y Debussy hoy en el Municipal

Armando Palacios Bate, el joven y talentoso maestro del piano, justamente celebrado en Alemania e Italia, aplaudido en Chile y conocido en el mundo entero, sale en el curso de la semana que se inicia a los Estados Unidos, con el objeto de dar una serie de conciertos a que lo obliga un hermoso contrato. Antes de irse ha querido despedirse de Santiago con dos conciertos. Uno lo dió ya el Miércoles con éxito admirable y el otro lo da hoy, a las 6.15 P. M. en el Municipal, sin duda con éxito superior por ser Domingo, por ser mejor programa y por ser la última vez que Palacios se presenta en Santiago.

Schumann y Debussy forman el programa de hoy de Palacios. Los dos genios serán presentados por nuestro artista en una hermosa selección de composiciones que han de constituir sendos triunfos para autores e intérprete. Armando Palacios conserva entre sus trofeos artísticos, las críticas alemanas que lo consagran "el acertadísimo ejecutante de Debussy y Schumann a raíz de un concierto que, al de hoy, dió en Berlín.

El recital de Bolognini

A las 6.15 del Miércoles próximo se efectuará en el Teatro de la Comedia el anunciado recital que ofrecerá a nuestro público el notable concertista de violín, Remo Bolognini, a quien han celebrado los labios a los espectáculos de Camilla Quiroga.

Remo Bolognini está conceptuado como un virtuoso del violín y por lo mismo, un significativo artista.

Concierto Lidia Montero

Nos encontramos a cuarto de hora del concierto de esta delicada artista, asidua y tesonera cultivadora de la belleza.

Todos los que la han oído en vidan que su arco flexible y ha hecho estremecer los corazones de muy gratos y nobles sentimientos, que hacen olvidar las asperezas de la vida.

La acompañará la señorita María Cristina Riveros que como pianista ha logrado imponerse como una de las más finas artistas del teclado. Se trata, pues, de dos elementos musicales cuyos antecedentes permiten augurar que el concierto del Miércoles 24 será todo un éxito.

Programas y localidades, en la Casa Grimm y Kern.

Concierto de cuerdas en el Teatro Municipal

Esta semana se efectuará el gran concierto de cuerdas preparado por el conocido profesor y músico don Américo Tritini, con el concurso de Juan Casanova, Vicuña y la notable Dina Braum. En el cuarteto de cuerdas figuran los violines señores Gualterio Passini y Scilla Bettoni, el viola Reinaldo Civalli y el violoncellista Raúl Bignon. Como programa de la Suite de Grieg para orquesta de cuerdas; un bellísimo trozo de Milhaud, que se ejecutará por primera vez en Chile; Concierto scherzo para piano; Quatour de Passianoff; y, finalmente, "Impresiones líricas", del eminente autor nacional, Enrique Soro.

Cías. Francesas de Navegación

Sud Atlantique—Chargeurs Réunis—Sté. Gle de Transports Maritimes.— Societá Italiana di Navigazione "Lloyd Latino".

El nuevo y magnífico transatlántico de la Sté. Gle. de Transports Maritimes:

"FLORIDA"

SALDRA EL 16 DE DICIEMBRE

en su primer viaje de Buenos Aires a Génova, haciendo escalas en Montevideo, Río, Las Palmas y MARSELLA. Asegurará un servicio rápido de esta línea con salida cada dos meses.

Este moderno vapor de 15,000 toneladas construído con los últimos adelantos en materia de navegación, está llamado a satisfacer todas las exigencias de los viajeros, por sus espléndidas instalaciones. Camarotes de lujo, medio lujo, de primera clase con baño particular. Dispone de segunda clase e intermediaria. Gran confort en todas sus reparticiones. Cocina francesa de primer orden.

Para mayores datos, itinerarios y precios consulte usted a los agentes generales:

E. METTAIS & Cía.
SANTIAGO — AGUSTINAS 942 — CASILLA 1927

SUB-AGENTES:

A. J. Broom & Co. Ltd. — Esquerré Hnos.
VALPARAISO: Blanco 638 CONCEPCION

C. S. A. V.

SERVICIO MENSUAL A NUEVA YORK EN 18 DIAS

"TENO" SABADO 18 DE DICIEMBRE A LAS 4 P. M.
con escalas en ANTOFAGASTA, IQUIQUE, ARICA, CALLAO, PAYTA y CRISTOBAL.

SERVICIO QUINCENAL A GUAYAQUIL

"Huasco" VIERNES 26 DE NOVIEMBRE LAS 6 P. M.
con escalas en Coquimbo, Antofagasta, Garico, Tocopilla, Iquique, Arica y puertos peruanos.

SERVICIO QUINCENAL A PIMENTEL (PERU)

"Cachapoal" VIERNES 3 DE DICIEMBRE 6 P. M.
con escalas en Coquimbo, Huasco, Caldera, Chañaral, Taltal, Antofagasta, Iquique, Pisagua, Arica y puertos peruanos.

LOS VAPORES DE ESTAS TRES LINEAS TOCAN EN SAN ANTONIO DOS DIAS ANTES DE SU SALIDA DE VALPARAISO PARA EL NORTE

VALPARAISO A PENCO, LOTA, TOME Y TALCAHUANO; SALIDAS DE VALPARAISO TODOS LOS MIERCOLES

COMPAÑIA SUD-AMERICANA DE VAPORES
WESSEL, DUVAL & Co. CIA. TRANSPORTES UNIDOS, Estado esquina Delicias
Huérfanos, esquina Morandé, agentes en Santiago
WAGNER, CHADWICK & Co., Huérfanos 1153, Sub-Agentes en Santiago

WAGNER, CHADWICK & Co., Agentes en San Antonio

P. S. N. C.

VAPORES PARA EUROPA
Vía Canal de Panamá

OROYA. . .	4 de Diciembre	1 P. M.	Para Antofagasta, Mejillones, Iquique, Arica, Mollendo, Callao, Balboa, Cristóbal, La Habana, Coruña, Santander, La Rochelle, Pallice y Liverpool.
ORBITA . .	18 de Diciembre		
ORCOMA . .	1 de Enero		

Por estos vapores se expenden boletos de segunda clase para Europa y puertos de la costa, a precios convenientes.

VAPORES PARA NUEVA YORK

ESSEQUIBO.	1 de Diciembre	1 P. M.	Para Antofagasta, Iquique, Arica, Mollendo, Callao, Salaverry, Payta, Balboa, Cristóbal, La Habana y Nueva York.
EBRO. . . .	29 de Diciembre		
ESSEQUIBO.	26 de Enero		

Agustinas 1017 - Casilla 536 SANTIAGO

THE PACIFIC STEAM NAVIGATION Co. VALPARAISO
Calle Blanco - Casilla 24 V.

SUB-AGENTES EN SANTIAGO: TRASPORTES UNIDOS, ESTADO ESQUINA ALAMEDA; VILLALONGA, AGUSTINAS N.o 817

VINO

ESPECIAL PARA FAMILIAS

TINTO, el chuico. . . . . $ 17.00
BLANCO, el chúico. . . . . $ 18.00
AGUA VITAL Apoquindo, docena de 24|2 botellas. . . . . $ 6.00
TOMANDO 10 docenas. . . . . $ 5.50

VIÑA CONCHALI

RECOLETA 320 — TELEFONO 2561

...a EUROPA

Consulte usted nuestros precios y condiciones, pudiendo ofrecerle un magnífico y rápido servicio de vapores pasajeros.

vía Buenos Aires
vía Canal de Panamá

hasta España, Francia, Italia, con grandes vapores de renombre mundial.

Para cualquier informe sobre Ferrocarriles y Hoteles Europeos, viajes de turismo en Italia, Suiza, Egipto, viaje redondos en el Mediterráneo y Mar del Norte, dirigirse a la

Navigazione Generale Italiana

VALPARAISO, BLANCO 1136 — SANTIAGO, AGUSTINAS 1042

Lloyd Real Holandés

Servicio de Vapores Lujosos de Pasajeros

Entre los puertos del Río de la Plata, Brasil, Portugal, España, Francia, Inglaterra y Holanda.
COMODIDADES PARA PASAJEROS DE PRIMERA, SEGUNDA, INTERMEDIARIA Y TERCERA CLASES.
Excelente Comida — Atención Inmejorable — Higiene Absoluta.

ORANIA	2 Diciembre	ORANIA	3 Febrero
GELRIA. . . .	16 Diciembre	GELRIA	17 Febrero
FLANDRIA. . .	30 Diciembre	FLANDRIA. . .	3 Marzo
ZEELANDIA . .	13 Enero	ZEELANDIA . .	24 Marzo

UNICO AGENTE EN SANTIAGO:

ENRIQUE SELLER

CASILLA 1539 — TEATINOS 68 — TELEFONO 1014
Agente General "PABLO FINCKE", Valparaíso, Esmeralda 109, Casilla 1558.

R. M. S. P.

SERVICIO RAPIDO DE LUJO DESDE Buenos Aires a Europa

PROXIMAS SALIDAS DE LOS AFAMADOS VAPORES "A"
VIAJES RAPIDOS A LISBOA, EN 18 DIAS: CHEESBURGO Y SOUTHAMPTON EN 19 DIAS

AVON.	3 de DICIEMBRE
ALMANZORA.	15 de DICIEMBRE
ANDES.	29 de DICIEMBRE
ARLANZA.	19 de ENERO
ALMANZORA.	9 de FEBRERO

PROXIMAS SALIDAS DE LA LINEA "D"

Darro. . . 2 de Diciembre Desna. . . 30 de Diciembre
Deseado. . 16 de Diciembre Demerara. 27 de Enero
VIAJES DE LLAMADA DESDE VARIOS PUNTOS DE EUROPA, SIRIA Y TURQUIA

VENDEDOR DE CAMISERIA

verdaderamente experimentado, con buena letra y buenos cálculos, para Lautaro. Indicar Casa donde ha trabajado, edad y pretensiones de sueldo.

Casilla 4739

GRACE LINE

Servicio de pasajeros para Antofagasta, Iquique, Arica, Mollendo, Callao, Salaverry, Talara, Balboa, Cristóbal y NUEVA YORK
"SANTA LUISA"
Saldrá de VALPARAISO el 24 de Noviembre, a la 1 P. M.
"SANTA TERESA" . . . . . DICIEMBRE 8
"SANTA ANA" . . . . . DICIEMBRE 22
"SANTA ELISA" . . . . . ENERO 5
New Orleans and South American Steamship Co. Servicio mensual de vapores de carga desde New Orleans (EE. UU.) a puertos chilenos y vice-versa.
GRACE y CIA. (CHILE S. A.)
HUERFANOS No.o 1189 — SANTIAGO

S.A.C. BRAUN & BLANCHARD

El mejor servicio de pasajeros. Salidas semanales al Norte, y cada 21 días a Punta Arenas.

PROXIMA SALIDA PARA PUNTA ARENAS

MAGALLANES . . . 27 DE NOVIEMBRE

SALIDAS PARA ARICA

TARAPACA. . . . . 2 DE DICIEMBRE

BLANCHARD Y PUELMA Ltda. Agentes en Santiago Huérfanos 1059
CIA. "TRANSPORTES UNIDOS" Estado esquina Delicias Sub-Agentes en SANTIAGO

Cía. Hamburgo Sud-Americana de Vapores



Rogamos a nuestra distinguida clientela nos haga sus pedidos de pasajes para los vapores de salida comprendida entre los meses de Febrero a Junio de 1927, a la mayor brevedad posible, en vista de la enorme demanda de camarotes que existe en Argentina y Brasil.

SALIDAS EN 1927

Cap. Polonio . .	5 de Febrero	Cap. Norte . .	12 de Marzo
Antonio Delfino	3 de Marzo	Cap. Polonio . .	1.o de Abril

Agentes Generales: WEBER y Cía., Galería San Carlos 31.—Sub-Agente: A. Sala, Huérfanos 761.



Con el uso del CRISTAL PUNKTAL — ZEISS —

tiene usted una visión perfecta hasta los bordes, lo que es indispensable en todo clase de deportes, como es el auto y en el turismo Consulte a nosotros, y después de un sólo ensayo, no volverá jamás a usar los cristales antiguos.

OPTICA
G. TSCHUMI
ESTADO esq. HUERFANOS

Compañía Suramericana de Vapores

Se solicitan propuestas para el aprovisionamiento de carne, animales y pasto para el consumo de la flota durante el año 1927, como sigue:

650 Novillos . . . . . mestizos, de peso de 400 a 450 Kilos cada uno.
420 Corderos . . . . . mestizos, de peso de 35 a 40 Kilos cada uno.
180.000 Kilos de carne de vaca.
3.000 Kilos de carne de ternera.
7.000 Kilos de carne de cerdo.
4.500 Kilos de carne de carnero.
2.000 Fardos de pasto en cada de 2.o corte.

Las propuestas se abrirán el Lunes 6de Diciembre del presente año, a las 2 P. M.

La Cía. no se compromete a aceptar las más bajas y podrá rechazarlas todas si así le conviniere.

OFICINA DE LA CIA. Edificio N.o 309

Valparaíso, 17 de Noviembre de 1926. EL GERENTE.

CENTAVOS MENOS POR CABALLO DE FUERZA....

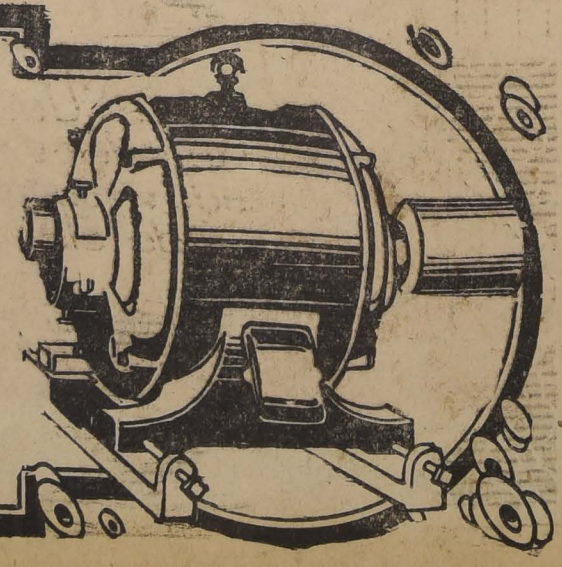
pero un capital en costosa instalación; mantenimiento de combustibles; repuestos; mecánicos; frecuentes paralizaciones y peligros,

NO SON NEGOCIO...

Sólo el MOTOR ELECTRICO

carece de estos inconvenientes y garantiza

MENOR COSTO — MAYOR PRODUCCION



LA NACION

Santiago, Noviembre 21 de 1926

LA NUEVA SITUACION MINISTERIAL

Una delicada crisis de Gabinete ha sido solucionada al cabo de breves jornadas de incertidumbre. La regularidad institucional se encuentra a salvo y restaurados los organismos normales del Gobierno.

Quedó expresado ayer nuestro sentir acerca de la solución del problema ministerial. Hoy que se encuentra a cargo de sus funciones el nuevo Ministerio, con algunas variantes en su composición, pero con la misma orientación de trabajo y conciliación, nos cumple solo renovar los conceptos ya expresados sobre la necesidad de que todos los elementos con influencia en la opinión concurran a facilitar su desempeño en obsequio a un superior interés público.

El Ministerio que ha jurado ayer, sólo parcialmente distinto del que organizaba el día anterior el Excmo. señor Figueroa, con la colaboración del señor Barros Jarpa, entra a asumir sus funciones con una conciencia profunda de la alta responsabilidad que echa sobre sus hombros.

El Presidente de la República, en una entrevista para "La Prensa" de Buenos Aires, cuyo texto anticipa este diario, ha condensado con certeza y sinceridad sus ideas y sentimientos al formar de nuevo el cuerpo de Secretarios de Estado. Nos es satisfactorio dar publicidad a estas expresiones del Primer Mandatario, que encontrarán en la opinión un profundo eco de concordancia: porque ese mismo anhelo de trabajo, de cooperación y de armonía entre los poderes públicos, es el que en esta hora alienta en la masa de la opinión, y es también el que invariablemente, antes de producirse la crisis y en los días de inquietud que acaban de transcurrir, han sustentado estas columnas al encarecer a los gobernantes y dirigentes de la vida política actitudes de transigencia y reflexión y rumbos concordantes con las grandes corrientes de la opinión nacional.

El Gabinete, a su vez, ha adelantado por medio de la prensa una clara manifestación del espíritu con que se pone al frente de los Departamentos de Estado y de los propósitos de trabajo y de conciliación política y social que forman la base de su programa.

Tanto el Excmo. señor Figueroa como el Gabinete, reconocen y hacen presente la honda gravedad del momento y la urgencia suprema de los problemas sociales, financieros, económicos y de todo linaje que gravitan sobre el país.

La opinión toda comparte el juicio que el Ejecutivo formula sobre las realidades de la situación nacional en sus aspectos más trascendentales, y espera que se afiance en los espíritus el anhelo de producir y consolidar la paz pública en homenaje al interés superior "de sacar a Chile—como dice S. E.— del difícil trance en que se encuentra."

No se trata, desgraciadamente, de conceptos impresionantes y vagos. Las dificultades nacionales del presente son de una dolorosa realidad. Existe una crisis profunda en las industrias y en el comercio, que es reflejo de la decadencia previsible pero no prevista de la producción salitrera; hay millares de obreros y empleados sin trabajo; las rentas nacionales disminuyen, momento a momento se acumulan factores de una nueva y mayor depresión para mañana.

Las angustias que ya sufren considerables elementos trabajadores e industriales del país y la penuria fiscal y económica que se entrevé para un futuro inmediato, refuerzan imperativamente el llamado a la colaboración, para el estudio serio y la solución inteligente y enérgica de estos problemas que diariamente sale de estas columnas y que el Ejecutivo hace hoy a la opinión nacional.

Es indispensable abrir un período de acción práctica, sustancial, expedita, que vaya directamente a la raíz de los problemas que nos agobian. El Ministerio que acaba de organizarse bajo la dirección del señor don Manuel Rivas Vicuña, se encuentra indiscutiblemente capacitado por la preparación y probado espíritu cívico de sus hombres para emprenderla. Y nadie puede excusarse de cooperar a ella.

ECOS

LA RETRETA TRAGICA DE ANASTASIO RODRIGUEZ

Y por último, todo se reducirá a tirar una raya sobre los $ 66.66 en el libro de "Pensiones y Jubilaciones". Simple trámite de contabilidad que hará rezongando un furriel del Ministerio.

Después la tapa del libro caerá pesado como una lápida sobre el recuerdo de Anastasio Rodríguez, levantando una nubecilla de polvo burocrático. Y nada.

Claro está que un día Anastasio Rodríguez salió de Copiapó con unos pantalones rojos y un kepi inverosímil sobre su entusiasmo. Al compás sordo de los parches batientes se embarcó para el Norte. Allí peleó; sufrió y padeció. También es cierto que pertenecía al 2 de línea. En seguida, al regreso, se quedó en un rincón de su Provincia. Trabajó mientras pudo. Después se resignó a mascar el tiempo y su miseria.

Generosamente el Estado le había asignado 2 pesos diarios para redondear sus días con un pedazo de pan. Pero en Santiago ocurrió no supo nunca. él qué cosa. Los "patroncitos" no se podían poner de acuerdo y sus dos pesitos se hicieron humo. A veces oía que los caballeros del pueblo hablaban de los Presupuestos. Pero a él nunca le interesó el asunto.

Tenía hambre. Las tripas le tocaban un "calacuerda" más fiero que el de Dolores, más implacable que el de Chorrillos. Pero Anastasio Rodríguez había sido un mozo gallardo y valiente. Y resulta rudo pedir limosna cuando siempre se ha conquistado el pan a la buena.

La repechada fué larga y en la mitad de la cuesta se cansó. No quiso averiguar p... qué en Santiago los caballeros no se podían poner de acuerdo sobre el Presupuesto. Y con la misma navaja con que se rasuraba la piel áspera y curtida por los arenales del Norte, se abrió la garganta. Salió la sangre del mismo color que la que llevó dentro de su pellejo moreno en la bizarra aventura de su juventud.

El mismo día, en Santiago, la crisis ministerial estaba en vías de solucionarse.

LOS PIRATAS DE KWAN-TUNG

LAS compañías navieras del Extremo Oriente tratan de conseguir de las grandes potencias que envíen sus acorazados contra los piratas de Kwan-Tung.

Es de esperar que las potencias no hagan semejante cosa. Todo lo contrario. Los piratas de Swan-Tung deben ser protegidos y subvencionados por los occidentales. El pirata es un ser decorativo y que resalta muy bien en el fondo rojo de los crepúsculos asiáticos. Con este afán de restringir lo pintoresco y lo vistoso, van a reventar al Oriente.

Si le quitan su mal olor, sus andrajos y su pirata, el Oriente no vale nada. Esos pobres chinitos que le salen al encuentro en alta mar a los grandes transatlánticos en sus juncos de velas remendadas, son los únicos que tienen verdadera conciencia de la cosa. Trabajan a conciencia. Esperan pacientemente que el horizonte florezca en un penacho gris y, entonces, como buenas comparsas de zarzuela grande, salen de sus madrigueras. Asaltan el barco, gritan mucho, hacen visajes horribles con sus caras simiescas. Se roban una miss vieja e inservible y se van con unos cuantos dólares en el bolsillo. Mientras tanto, en Londres o Liverpool el gerente de la Empresa de Turismo sonríe satisfecho.

Puertas – Ventanas

GALERIAS y PERSIANAS se hacen de medida y hay listas para entrega inmediata. Ofrece la

Barraca y Fábrica

LA REPUBLICA

Domeyko 2354 - Tel. 182 Parque

VENDO

PROXIMA A BELLAVISTA Y A PIO IX, DOS CASAS.—Bajos: hall, 7 piezas, baño, dependencias, dos patios. Altos: hall, 7 piezas, baño, dependencias, galería. Precio: $ 95,000.

BARRIO AVENIDA PORTALES. Construcción de un piso.—Consta de hall, 10 piezas, baño, dependencias y bodega. Deuda $ 40,000 Caja de Ahorros. Precio: $ 83,000.

PROXIMA A INDEPENDENCIA, EXTENSA CONSTRUCCION ANTIGUA DE UN PISO.—Consta de 9 piezas, galería, dos patios. Deuda 30,000 pesos a la Caja de Retiro del Ejército y Armada. Precio: $ 62,000.

INMEDIATA A BELLAVISTA, CASA HABITACION DE UN PISO.—Consta de galería, 6 piezas, patio y galponcito. Precio: $ 24,000.

CARLOS OSSANDON B.

CASILLA 1080 — BANDERA 168 — TELEFONO 1080

Carlos H. Rojas

DENTISTA

— SANTA ROSA 92 —

Los secretos de la política naval alemana durante la guerra

"LA NACION" CONTINUARA MAÑANA PUBLICANDO LOS ARTICULOS DEL ALMIRANTE ALFRED VON TIRPITZ, CUYA PROPIEDAD EXCLUSIVA HA ADQUIRIDO PARA CHILE

"La Nación" ha publicado ya el cuarto de los artículos del Almirante Alfred von Tirpitz, cuya propiedad exclusiva ha adquirido para Chile.

La obra de von Tirpitz constituye la exhibición más sugestiva de documentos de la guerra en Alemania. Ninguno de los publicados hasta la fecha tiene un sabor más íntimo ni una significación más profunda que los fragmentos de cartas, los trozos de conversaciones y las órdenes oficiales que aparecen en los artículos del jefe de la Escuadra alemana y dan la clave de políticas y actitudes que hasta ahora el mundo no se había sabido explicar.

Después de la lectura de estos artículos, aparece perfectamente en claro la extraña inmovilidad de la Escuadra alemana, embotellada en sus centros de aprovisionamiento y al abrigo de las baterías de tierra, mientras en alta mar se jugaban los destinos del Imperio; la guerra de submarinos que tanta impresión causó en los países neutrales y que determinó la entrada de los Estados Unidos a la guerra. Pequeñas intrigas personales, ambiciones de mando, preferencias de círculos y diferencias sustanciales de criterio entre los miembros del Gabinete, los marinos de alta graduación y el Kaiser, determinaron el fin de la guerra, que podía haber cambiado en sus resultados, a decir de los técnicos alemanes, si una política uniforme hubiera orientado las actividades navales de Alemania.

La personalidad del ex-Kaiser sale también diseñada con trazos maestros. No es el autócrata imperativo y arbitrario, como lo ha presentado la leyenda. Más bien era un individuo débil, influenciado por los favoritos que lo rodeaban y le ocultaban el verdadero giro de los acontecimientos.

"La Nación" continuará mañana publicando estos sensacionales artículos que han revolucionado el criterio de los cronistas de la guerra y que han despertado apasionadas respuestas de los personajes aludidos.

NOTAS POLITICAS

LA CAMARA DE DIPUTADOS ANTE LOS ACONTECIMIENTOS POLITICOS

EL SEÑOR EDWARDS MATTE HIZO EN LA SESION DE AYER, POR ACUERDO DEL COMITE UNICO, DECLARACIONES A NOMBRE DE TODOS LOS PARTIDOS

En la sesión de ayer de la Cámara de Diputados, el señor Edwards Matte, por acuerdo del Comité Unico, pronunció un discurso a nombre de todos los partidos, haciendo una exposición de los hechos ocurridos en estos últimos días.

En algunas de sus partes dijo el señor Edwards:

"Subo a esta tribuna para hablar en representación del Comité Unico que ayer acordaron designar los honorables Diputados. Mis palabras ante la Cámara serán de absoluta serenidad, impregnadas de la misma total y completa serenidad que en estos momentos de vacilaciones y de dudas, domina a mi espíritu. No saldrá de mis labios ni un reproche ni una recriminación, ni una queja. Procuraré sencillamente hacer, para que el país sepa, un análisis sereno de la actitud que ha asumido esta Cámara frente al caos en que nos debatimos.

No podrá decirse que en esta Corporación existe un espíritu mezquino que desea poner tropiezos a la marcha normal del país, al desenvolvimiento de sus instituciones y al ejercicio de los preceptos que integran la Carta Fundamental. Pero en la hora actual la intriga y el engaño son las armas que se esgrimen por doquiera y con las que se pretende perturbar la sagrada unidad que, para suerte de la República, existe en este momento en la Cámara.

Se pretende hacer creer que grupos aislados de Diputados coordinan sus esfuerzos para desvanecer la uniformidad de criterio que en este recinto existe para apreciar el momento histórico por que atraviesa el país.

La situación indudablemente es de gravedad: el momento actual es solemne y requiere que todos exhibamos nuestro pensamiento y expresemos nuestra acción con absoluta claridad y con el más supremo desinterés. No esperamos ni pretendemos salirnos de la órbita que la Constitución señala a las atribuciones taxativas de esta Cámara, ni pretendemos en modo alguno invadir las atribuciones que la Constitución señala al Presidente de la República. Pero creemos oportuno decirlo, para que lo sepa el país, que en esta hora solemne y grave existe en todos los bancos de la Cámara una sagrada unidad para apreciar los sucesos que amenazan trastornar el orden constitucional.

La crisis ministerial, aún no solucionada, sabe el país que se debe a las declaraciones públicas que primeramente hiciera en el seno del Consejo de Ministros, el Ministro de la Guerra.

Para el señor Ministro de la Guerra no ha valido la solidaridad que siempre ha existido entre los hombres de Gobierno que han ocupado los bancos ministeriales. Y, ante la forma con que se pretende obligar a Su Excelencia el Presidente de la República a solucionar la crisis ministerial, creemos los Diputados que es necesario que se oigan las voces que revelen al país que esta Honorable Cámara tiene conciencia de que está cumpliendo con sus deberes y que no será el silencio oprobioso de los que han sido sorprendidos en faltas, la norma que inspirará nuestra acción.

Por eso hablamos, y hablamos en alta voz, y lo hacemos con esa absoluta serenidad que da la justicia, puesta al servicio de las grandes causas.

El país dará su fallo y verá si hemos o no cumplido con la integridad de nuestros deberes.

Se pretende esgrimir en contra del Parlamento una arma que es vedada, porque es la intriga. Se pretende hacer creer que en esta Honorable Cámara existe un espíritu de animosidad en contra del Ejército, se pretende hacer creer que aquí impera un espíritu de enconado antimilitarismo. Y esto no es verdad, señor Presidente. . .

Algunos honorables Diputados, entre otros el que habla, han manifestado, en este mismo recinto, el criterio con que aprecian las relaciones que deben existir entre el Cuerpo Legislativo y las instituciones Armadas, y no será la voz del Diputado que habla la que pueda ser tachada de hostil a los elementos del Ejército o de la Marina; pero el Diputado que habla, como representante del Comité Unico, y como miembro de su partido, debe decir que, si en ocasiones pasadas no estuvo de acuerdo con lo que aquí se hacía o pensaba, en los momentos actuales solidariza en todo con lo que aquí se hace y agrega que, la más férrea unidad de acción anuda sus actos con los de los demás colegas.

VARIOS SEÑORES DIPUTADOS. —¡Muy bien!

El señor EDWARDS MATTE. — Y esto es debe, señor Presidente, a que las circunstancias actuales son bien diversas de lo que fueron las del pasado.

Se ha precipitado la crisis ministerial, decía, porque el señor Ministro de la Guerra declaró que, a su juicio, el Gabinete anterior no tenía la eficiencia que requería la hora actual, y llegó a decir que "todo esto ha provocado un descontento unánime que ha encontrado eco natural en las Cámaras Legislativas, de don de han partido violentos ataques contra el Ministerio, por su lenidad para afrontar y resolver los problemas que afectan a la buena marcha del país".

El señor Ministro de la Guerra ha hecho, pues, un análisis de la acción del Gabinete de que él formaba parte, y yo, señores Diputados, pienso, —y estoy cierto que conmigo pensará la inmensa mayoría de la opinión independiente del país, — que nunca se ha visto un mayor desenfado para confesar las culpas ni nunca más variedad para pretender hacerse con ellas un pedestal.

Tenemos el deber de analizar cómo se ha generado el caos en que vivimos en los momentos actuales.

Señor Presidente, Diputados de todas las banderas; Senadores de todos los partidos: los organismos directivos de todas las fuerzas vivas de la Nación, han coincidido en un acuerdo: el de manifestar a Su Excelencia el Presidente de la República, que no cooperarán a la acción de un Ministerio de que formen parte algunos de los miembros del Gabinete anterior. Es una forma discreta de manifestar lo que está en el ánimo de todos: que los partidos políticos, es decir, las grandes corrientes de opinión organizadas, no aceptan cooperar en un Gabinete que fatalmente llevará en sí un germen de desconfianza y de disolución: el señor Ministro de la Guerra del Gabinete anterior.

La incertidumbre, el malestar, la duda, el equívoco, no son elementos constructivos suficientemente eficaces para soportar el peso de la armonía social, de la cooperación de todos los elementos cívicos que ahora más que nunca se requieren que exista la República para redimirla de los errores del pasado, de este pasado en que tanta participación han tenido algunos de los actores de la comedia que estamos viendo. Aunque es obvio, estimamos que es conveniente declarar cuál es el rol de los Secretarios de Estado en el organismo constitucional.

Los Ministros que acompañan a S. E. en las faenas gubernativas no son representantes de determinadas reparticiones públicas: el señor Ministro de Marina no es representante de la Marina en el Gobierno; el señor Ministro de la Guerra no es representante del Ejército en su respectiva Cartera; el señor Ministro de Hacienda no es representante de los empleados de Aduana ni de los empleados de Impuestos Internos; el Ministro de Ferrocarriles no es el personero del personal ferroviario.

El señor Ministro de Hacienda es el administrador de los caudales públicos y es su guardián; los señores Ministros de Guerra y Marina, son los encargados de velar por la defensa nacional, y la defensa nacional, en las democracias modernas, no radica sólo en las fuerzas armadas; radica en la Nación entera!...

. . . . . .

Existen en el Ejército hombres probos, preparados, desinteresados, generosos, capaces, que podrían desempeñar con prestigio para la institución y con beneficio para la normalidad del país el cargo que hoy se empeña en guardar para sí el señor Ministro de la Guerra.

¡Triste favor, ciertamente, hacen a la institución militar los que amparan y defienden tal estado de cosas! Si se insiste en estos propósitos, fatalmente va a crearse entre el Ejército y las demás fuerzas de la Nación, un antagonismo que todo aconseja evitar.

Por otra parte la permanencia del señor Ministro de la Guerra la creemos contraria a la esencia misma del espíritu que anima nuestra Carta Fundamental.

La Constitución ha señalado al Presidente de la República **la libre elección de sus colaboradores en las Secretarías de Estado**, y la presencia del señor Ministro de la Guerra en un nuevo Gabinete que pudiera organizarse, sabemos que no corresponde a la libertad efectiva y no nominal que el Presidente de la República debe tener para elegir a todos y a cada uno de sus Secretarios de Estado.

Creemos, pues, que es del caso manifestar al país que estamos vigorosamente unidos y que deseamos, con todas las fuerzas de nuestro espíritu, cooperar con S. E. el Presidente de la República para salvar al país de todo tutelaje oprobioso. No existen las fronteras de los partidos para abordar el problema. Todos los hombres han depuesto en absoluto sus pasiones, sus ambiciones de mando, sus posibles codicias y hasta posibles aspiraciones doctrinarias, en aras del altar de la República y de la unidad civil de la Nación, no para oponerla a las instituciones armadas, sino para defender los preceptos que están escritos en nuestra Carta Fundamental y que los miembros de ellas, por su honor y el de sus banderas, solemnemente juraron obedecer y respetar.

Necesitamos hacer ver a la opinión de las provincias y a la de Chile entero cuál es la situación que se ha producido. Nuestras paredes serán de cristal.

Los partidos estaban llanos a proporcionar sus mejores hombres. Las fuerzas organizadas del país estaban prontas para contribuir con sus mejores personeros al requerimiento de S. E. el Presidente de la República para colaborar con él en el Gobierno del país.

El Director General de la Armada, en cumplimiento de su deber, había aceptado cooperar con S. E. el Presidente de la República en un nuevo Gabinete, en el que tendrían figuración los representantes de las mejores y más vitales energías del país. Sólo la Cartera de Guerra estaba acéfala... Los miembros del Ejército creyeron del caso hacer la huelga de los brazos caídos. ¿Por qué? ¿Para qué? ¿No hay acaso en sus filas sino un hombre? No.

Hay que decir la verdad toda entera, junto al Ministro de la Guerra hay un círculo de hombres que le son adictos y que abusivamente se abrogan la representación del Ejército. Triste sería que en todo el escalafón militar, no hubiera nadie sino el señor Coronel Ibáñez, capaz de mantener la disciplina y el orden. Y eso no es así. Pugnan por salir a mis labios muchos nombres. Me abstengo de hacerlo, en aras de no perturbar más la armonía tan necesaria en los momentos actuales.

. . . . . .

Al terminar, señor Presidente, ruego a cada uno de los honorables colegas que invoquen todas las reservas de su serenidad y buen juicio para apreciar la situación actual y que, invocando los precedentes que todas las tiranías militares han tenido en todos los pueblos, recuerden que en nuestra tierra no ha habido nunca ambiente para que prosperen; recuerden que a O'Higgins, que nos había dado patria y libertad, el pueblo, serenamente sin derramamiento de sangre, le exigió que abdicara el mando. O'Higgins era un general estadista. Sabía que perpetuarse en el poder no había sido nunca la preocupación de los verdaderos hombres de Estado.

Honorables diputados: Se ha acusado a las Cámaras por parte del señor Ministro de la Guerra, de ser faltos de acción, de estudio, de consagración a las faenas legislativas.

Si esa ineficacia legislativa ha venido—como la ha notado el señor Ministro de la Guerra—del distanciamiento producido entre los Poderes del Estado, el remedio está, como lo ha dicho con razón un brillante periodista, en buscar **hombres que restablezcan la armonía y colaboración entre el Congreso y el Ejecutivo, y que tengan un prestigio y una capacidad de todos reconocidos.**

El Excmo. señor Figueroa respondió bien al Ministro de Guerra que le ofrecía la dictadura cuando le dijo que él era Presidente constitucional.

En el cumplimiento severo y libre de su mandato constitucional está la salud pública y el respeto al voto de la Nación.

Que cese ya este período de ansiedad perjudicial al país que ha traído tantos conflictos y temores.

El país necesita tranquilidad y paz para trabajar y producir.

Esa tranquilidad y esa paz sólo puede darla el Presidente de la República, y la dará siempre que sea lo que debe ser y lo que todos los espíritus desinteresados le piden que sea: **Presidente de la República, Generalísimo de las fuerzas de mar y tierra, que manda y designa con plena libertad a sus cooperadores, los Secretarios de Estado.**

Aplausos en la Sala.

PARTIDO RADICAL

CLUB RADICAL DE LA 4.a COMUNA VALENTIN LETELIER.—Ayer se verificó la apertura del Club Radical de la 4.a comuna en la calle Chacabuco 6. Fuimos gratamente impresionados por la presentación de sus diversos departamentos.

A la hora convenida tomaron colocación en las diversas mesas los radicales y vecinos que concurrieron a la comida con que se celebró este acto. Entre los asistentes pudimos notar la presencia de las personas más representativas del comercio y de las industrias establecidas en el barrio estación. También se encontraban presentes numerosos empleados y profesores.

A los postres hizo uso de la palabra el presidente de la institución don Abel Gutiérrez A., quien expresó que este Club obedecía al propósito de tener un hogar social, no sólo para los radicales de la comuna, sino también para las sociedades comerciales y de empleados que pueden usar sus salones para el mejor desarrollo de sus actividades. También funcionará en este local el Centro de Propaganda Radical que lleva el nombre del esclarecido ciudadano don Valentín Letelier. Agregó además que debidamente autorizado por el directorio declaraba que combatirían a los reaccionarios de la política, en cuanto se olvidaban de los intereses del pueblo, para servir a partidos antagónicos, con desmedro de la doctrina y de los principios radicales. En esta virtud condenó enérgicamente la unión híbrida radical-conservadora, en cuanto significaba darle vida a un partido muerto después del movimiento revolucionario del 23 de Enero.

Cada una de las novelas que enunciamos en este aviso, constituye una joya de la literatura universal. Otras obras

JOSE CONRAD.—La locura de Almayer. La decepción de un padre es el problema psicológico fundamental de esta novela del "Rey Lear de la Malasia".—Edición obras completas, pasta .. .. $ 7.50

JOSE CONRAD.—Alma ruso. Obra de un interés excepcional por los personajes, por el ambiente y por los hábitos geniales del autor sobre la psicología revolucionaria y policíaca. Edición obras completas, 2 tomos, pasta .. $ .15 —

ROBERTO LUIS STEVENSON.—La Flecha Negra. Interesante narración de la guerra de las dos rosas, en Inglaterra, pasta .. .. $ 7.50

....pc. eshrdluetaoinmfwyp OMF..YP VBGKQJ Se shrdlu co co

STENDHAL.—Rojo y Negro. Crónica del siglo XIX, 2 tomos .. .. $ 7.—

S STEPNIAK KRAÓCHINSKY.—La novela de un terrorista. Traducción directa del ruso por N. Tasin .. .. .. $ 7.50

J. H. ROSNY, (De la Academia Francesa).—El Doctor Harambur.. .. .. $ 7.50

CONDE LEON TOLSTOY.—Ana Karenine.—Hermosa edición, dos tomos .. .. $ 5.—

LEON TOLSTOY.—La Guerra y la Paz. Novela histórica, dos tomos .. .. $ 5.—

GUIDO LA VERONA.— La que no se debe amar.. .. .. $ 7.50

GUIDO DA VERONA.—Carta de amor a las modistillas, novela (gran éxito).. .. .. $ 7.50

HONORATO DE BALZAC.—La casa del gato que pelotea $ 2.50

HONORATO DE BALZAC.—La piel de zapa .. .. $ 2.50

HONORATO DE BALZAC.—Eugenia Grandet .. .. $ 2.50

PABLO BOURGET.—Momia .. .. $ 5.—

EMILIO CASTELAR.— La hermana de caridad, 2 tomos .. $ 3.90

ALBERT BLEST GANA.—Gladys Fairfield .. .. $

ALBERTO BLEST GANA.—Los trasplantados, dos tomos, pasta .. .. $ 11.—

BENVENUTO CELLINI.—Obras completas, 4 tomos .. .. $ 7.80

FIGARO (Mariano José de Larra). Obras completas, 4 tomos .. .. $ 15.60

RAMON DE CAMPOAMOR.—Doloras y Poemas, 2 tomos, pasta .. .. $ 9.—

PLATON "El Estado o la República". 2 tomos .. .. .. $ 7.80

LA ROCHEFOUCAULD.— Reflexiones, sentencias y máximas morales .. .. $ 3.90

ESPINOSA.—Etica .. .. $ 3.90

OBRAS DE HIGIENE

FELIPE MONLAY.—Higiene del matrimonio, pasta .. .. $ 7.—

IVAN BLOCH.—La vida sexual contemporánea, 2 tomos, pasta .. .. $ 72.—

¡VISITE NUESTRA SECCION DE OBRAS EN LIQUIDACION!

GATH & CHAVES

Una Obra Interesante

El Diccionario Histórico y Biográfico de Chile

Estamos acostumbrados al libro diminuto. Una obra sintética y comprendidosa nos place. La vida complicada nos pone nerviosos... La lectura profunda, la investigación laboriosa, el trabajo paciente son casos que enrarecen.

Los que se consagran a severas disciplinas y se defienden denodadamente de las seducciones del materialismo dominador, tienen mucho de heroísmo, mucho del temple de alma de esos benedictinos o monjes medioevales que consagraban sus vidas a copiar y conservar los tesoros de la sabiduría antigua.

Admira, pues, en los días actuales—y mucho más en nuestro país—el gesto de un intelectual que se consagra con fervor y decisión a una tarea magna de recopilación e investigación, para dar cima a una obra necesaria e instructiva.

Este es el caso de don Virgilio Figueroa, antiguo periodista, persuadido de la poca consistencia y fugacidad de la labor volandera del diario, está consagrando sus energías a la realización de una empresa intelectual de grandes proporciones. No otra cosa es el "Diccionario Histórico y Biográfico de Chile", del que acaba de publicar el primer tomo en un volúmen de más de seiscientas páginas en octavo

II

Para muchos, tal vez, el título de histórico y biográfico parecerá redundante. La biografía es, en verdad, una especie del género histórico; pero quien lea la obra en referencia verá que hay razón en denominarla así.

El autor no traza la biografía de muchos de sus personajes en forma escueta y sintética. Hace más. Bosqueja el momento histórico en que actuaron. De este modo, los pone sobre un fondo de verdad histórica que realza los perfiles del biografiado. Esto constituye, pues, historia. Y luego, para mayor abundamiento, trae al final de ciertas vidas, referencias bibliográficas, para acentuar el criterio de verdad y rectitud con que han sido hechos los estudios.

Esto, ciertamente, representa un mérito que no puede pasar desapercibido para quien quiera juzgar la obra con honradez. Ello significa que quien quiera profundizar en el estudio de un personaje o inquirir el grado de autenticidad de las noticias que de él se dan, no tiene más que entrarse por las puertas de esa bibliografía y escudriñar libros y publicaciones.

Más aún, ello no sólo acusa imparcialidad. Acusa elaboración paciente, rastreo prolijo, anotación minuciosa y largas horas de ordenación de materiales y de redacción fervorosa. No de otro modo aparecerían muchas de estas biografías sólidas en su contextura y galanas en su forma artística.

Como toda obra, sin duda, este Diccionario tiene sus reparos. Ello es natural. Nada sale de manos humanas tan acendrado y perfecto que no tenga sus puntos débiles y sus resquicios por donde el ingenio sutilísimo o la intención maligna se entren maliciosos, y tengan motivos para disertaciones pintorescas y agudas observaciones, todo hecho con galanura y maestría, a fin de no precisar el mérito intrínseco o los altos quilates de verdad, de belleza o de buena intención que guardan las obras trabajadas con amor y serenidad.

Podrá objetarse, por ejemplo, que junto a las vidas eminentes, fecundas en acciones trascendentales o hechos ejemplarizadores, discurren otras al parecer anodinas o sin gran relieve histórico. Pero, preciso es reconocer que esas vidas mínimas son indispensables, necesarias. Sirven para destacar mejor las otras, que levantan muy alto sus prestigios de talento o de virtud cívica. Así en la naturaleza. La alta cumbre no yergua al cielo su frente altiva de modo repentino. A sus pies, lomajes, colinas y cordones delinean múltiples formas y escalas de contrafuertes que llevan a la eminencia del coloso.

Por otra parte, ¿quién puede prever lo que promete una vida en embrión? No se llega de golpe a la consideración social, ni menos se conquista un puesto en la historia por modo ex-abrupto. Si hay excepciones en esto, lo general es que se consiga por la acumulación sucesiva, larga y paciente de méritos y loables esfuerzos.

También alguien podrá objetar que en algunos casos hay pormenores innecesarios, y en otros clama la necesidad de una mayor comprensión y asociación; pero en esto no es posible fijar proporciones. El Diccionario del señor Figueroa es una obra para consulta rápida, una guía para el momento preciso, para la comprobación necesaria en un instante de duda o de desorientación.

Las biografías de un diccionario como el que nos ocupa, no pueden ser, claro está, como las **Vidas Paralelas** de Plutarco o las **Vidas de españoles célebres** de M. J. Quintana. En éstas y otras semejantes, el campo de acción es vasto, los horizontes abarcadores. El autor puede a su talante complacerse con fruición en delinear un perfil, en ahondar un rasgo moral y holgarse en amables y oportunas digresiones.

El caso de este Diccionario es otro. Su índole pide circunspección, brevedad, síntesis. Los marcos deben ser estrechos y hay que encuadrar en ellos lo característico del personaje.

No busquemos, pues, por esto, en la obra del señor Figueroa, puntos débiles o fallas exageradas. Alentémoslo en su obra bien empezada, para que prosiga con igual fervor y sin apartarse de la ecuanimidad y justicia con que debe juzgar.

HTO. BORQUEZ SOLAR.

MUEBLES BARATOS

LINDA PRESENTACION Y BIEN FABRICADOS

"LA EQUITATIVA", DELICIAS 851



AYER A LAS 7 P. M. JURO EL NUEVO MINISTERIO

El nuevo Ministerio del Excmo. señor Figueroa Larraín, ha prestado en la tarde de ayer, bajo la presidencia del señor Manuel Rivas Vicuña, su juramento de estilo.

Este acto viene precedido por varios días de inquietante nerviosidad, de verdadera incertidumbre en el país ha vivido a la sombra de los acontecimientos políticos que estallaron a raíz de las declaraciones que el Coronel, señor Ibáñez, hizo apreciando la labor del Gabinete que presidió don Maximiliano Ibáñez.

La noticia de la solución satis-



Don Jorge Matte, Ministro de Relaciones Exteriores

factoria de los incidentes ha sido recibido con especial regocijo en todos los círculos de la capital en los que se hacían comentarios favorables respecto a la preparación de los miembros del nuevo Ministerio.

Hacia el término de las gestiones del señor Barros Jarpa

Desde las primeras horas de la mañana de ayer, don Ernesto Barros Jarpa, continuó, en las gestiones en que estaba empeñado, cumpliendo con un encargo expreso del Presidente de la República para que le formara un Gabinete que viniera a suceder al que presidía don Maximiliano Ibáñez.

A las once de la mañana se efectuó una reunión en la Presidencia de la República entre el señor Figueroa Larraín, don Ernesto Barros Jarpa, el Almirante Swett y don Julio Velasco.

Don Manuel Rivas Vicuña forma una lista

En la Presidencia de la República se encontraban a las doce y media del día, el Excmo. señor Figueroa Larraín, acompañado de varias personalidades, entre ellas el organizador del Ministerio, don Ernesto Barros Jarpa.

Cuando ya se creía totalmente formado el Gabinete y listo para prestar el juramento, se conoció la renuncia del señor Arturo Prat. Mas tarde se supo que don Manuel Rivas Vicuña tenía una fórmula ministerial que podría ser base para un paso armónico entre el Ejecutivo y el Parlamento.

El señor Barros renuncia a sus gestiones

Ante tal noticia, don Ernesto Barros Jarpa, manifestó a S. E. el Presidente de la República, que desde ese momento daba por terminada la misión que le confiara, y que gustoso cedía el paso al señor Rivas Vicuña a fin de que obtuviera un buen acuerdo entre el Gobierno y el Congreso Nacional, mediante la formación de un Ministerio que significará un mejor entendimiento entre los Poderes Ejecutivo y Legislativo.

Según nuestras informaciones, el señor Figueroa Larraín expresó a don Ernesto Barros Jarpa sus agradecimientos por la patriótica labor que había desempeñado. Y, desde ese momento entró a actuar directamente el actual Ministro del Interior.

LO COMPONEN LOS SEÑORES MANUEL RIVAS VICUÑA, JORGE MATTE, ALBERTO EDWARDS, ALVARO SANTA MARIA, ARTURO ALEMPARTE, JULIO VELASCO, EL CORONEL DON CARLOS IBAÑEZ, Y EL ALMIRANTE SEÑOR ARTURO SWET.— EL SEÑOR ISAAC HEVIA

NO ACEPTO LA CARTERA DE HIGIENE.— ESTE ULTIMO CARGO MINISTERIAL LO DESEMPEÑARA PROVISORIAMENTE EL SEÑOR RIVAS VICUÑA, MIENTRAS SE RECIBE LA RESPUESTA A UN OFRECIMIENTO

Conferencia entre el señor Rivas y don Ernesto Barros

Minutos antes de las dos de la tarde llegaba a la casa de don Manuel Rivas Vicuña, el señor Barros Jarpa. Ambos políticos celebraron una larga conferencia sobre los últimos acontecimientos políticos.

Allí, el señor Barros, manifestó al señor Rivas Vicuña lo que poco antes le había dicho al Presidente de la República, es decir, que habiendo tenido conocimiento de que ya existía una fórmula Ministerial que no encontraría mayores resistencias, había dado por terminadas sus labores, agregándole que se felicitaba de tal solución y que desde luego podría disponer de las carteras de Relaciones y la del Interior.

El señor Rivas Vicuña expresó, a su vez, que efectivamente estaba en condiciones de poder organizar un Gabinete en la forma propuesta, para lo cual iniciaría inmediatamente las gestiones del caso.

Don Manuel Rivas Vicuña consulta a los Presidentes de partidos

Después de conversar con el señor Barros Jarpa, el señor Rivas Vicuña, convocó a una reunión a los Presidentes de partidos para informarles que había recibido de S. E. el Presidente de la República el encargo de organizar un Ministerio.

El señor Rivas expresó a los señores Arturo Lyon, Enrique Rodríguez Mac-Iver, Pedro Opazo, Matías Silva y Fidel 2.o Estay, que deseaba organizar un Gabinete de conciliación entre el Ejecutivo u el Congreso y quería concer el pensamiento de los dirigentes políticos respecto a la base sobre la cual pensaba organizar el Ministerio.

Cada uno de los presente dió a conocer los acuerdos que habían tomado sus respectivos partidos, acuerdos que son ya conocidos por nuestros lectores y manifestaron que se mantenían en esa situación



Don Arturo Alemparte, Ministro de Agricultura

porque no había de parte de los organismos directivos reconsideración de ninguna especie a este respecto.

La opinión del comité único de acción parlamentaria

Según nuestras informaciones, el señor Manuel Rivas Vicuña recogió además el sentir del Comité Unico de Acción Parlamentaria de la Cámara de Diputados y se dirigió en seguida a conferenciar con S. E. el Presidente de la República.

Don Manuel Rivas Vicuña inicia la organización

Después de imponer el señor Rivas Vicuña al Excmo. señor Figueroa de las conversaciones que había celebrado con los dirigentes políticos, inició las gestiones de organización, que terminaron a las 7 de la tarde con el juramento del nuevo Ministerio.

El señor Barros Jarpa con el Coronel don Carlos Ibáñez

El señor Barros Jarpa pasó al Ministerio de la Guerra a conversar con el Ministro señor Ibáñez.

Lo primero que manifestó el señor Barros fué que acababa de expresarle a S. E. que daba por terminada sus labores en vista de que el señor Rivas Vicuña había encontrado una fórmula Ministe-



Coronel don Carlos Ibáñez, Ministro de la Guerra

rial que sería de conciliación entre el Congreso y el Ejecutivo.

El estado de las gestiones a las 3 de la tarde

El señor Barros Jarpa declaró a los periodistas ayer en la mañana que si a las tres de la tarde no tenía la fórmula definitiva del futuro Ministerio, daría por terminada sus gestiones.

Como el público no sabía de la intervención de don Manuel Rivas Vicuña, a la hora antes indicada numerosas personas se dieron cita en el Palacio de la Moneda.

Los comentarios que se hacían eran de toda índole. Unos afirmaban que el Ministro de la Guerra sería el Jefe del Gabinete: otros que el Ministerio encabezado por el señor Barros Jarpa ya había jurado; y, no eran pocos los que estimaban que la situación se había agravado considerablemente con la negativa de los políticos para desempeñar las carteras de Relaciones y de Hacienda.

Mientras a esa hora el público comentaba, en el interior del Palacio de la Moneda, se ponía término a la gestación del Ministerio que preside don Manuel Rivas Vicuña.

Don Jorge Matte acepta la cartera de Relaciones

En la reunión celebrada a las cuatro de la tarde en la Presidencia de la República, el señor Rivas Vicuña dió cuenta al Excmo. señor Figueroa Larraín que había consultado a don Jorge Matte Gormaz acerca de la cartera de Relaciones, y que este caballero le había dado una respuesta favorable, aduciendo para ello razones de patriotismo.

Momentos más tarde era citado por el Presidente el señor Gormaz, quien declaró a S. E. que aceptaba el ofrecimiento que se le había hecho del Ministerio de Relaciones Exteriores.

Con esto se despejaba el camino para la formación total del Gabinete.

El Coronel Ibáñez con S. E.

Pocos minutos después de las cuatro de la tarde, llegaba a la Presidencia de la República el Ministro de la Guerra, Coronel don Carlos Ibáñez del Campo. Momentos más tarde hacía la misma visita el Inspector General de Ejército, General don Emilio Ortiz Vergara y el Subsecretario, General don Francisco J. Díaz.



Don Manuel Rivas Vicuña, jefe del Gabinete en la cartera del Interior

La Cartera de Hacienda

A las cinco de la tarde era citado por el Presidente de la República el señor don Alberto Edwards, Director General de la Oficina de Estadística, quien había recibido del señor Rivas Vicuña el ofrecimiento de la cartera de Hacienda.

El señor Edwards, después de conferenciar largamente con el Presidente, señor Figueroa, declaró que aceptaba hacerse cargo de



Don Alvaro Santa María, Ministro de Justicia e Instrucción

ese Ministerio, aún cuando estaba alejado de toda actividad pública.

Se produce el retiro del señor Hevia

Eliminadas las dificultades relacionadas con la provisión del Ministerio de Hacienda, sólo quedaba en pie la del Ministerio de Higiene, Asistencia, Previsión Social y Trabajo

El señor Rivas Vicuña ofreció esa cartera al ingeniero don Isaac Hevia, candidato de los elementos ferroviarios.

El señor Hevia, llamado especialmente por el Presidente de la República concurrió a las cinco y media al Palacio de la Moneda



Don Julio Velasco, Ministro de Obras Públicas

conferenciando con S. E. sobre el ofrecimiento que se le había hecho.

El señor Hevia pide el Ministerio de Ferrocarriles

En el Palacio de la Moneda, sala del Excmo. señor Figueroa Larraín, se encontraban el señor Rivas Vicuña, don Julio Velasco, el Ministro de la Guerra y numerosas personalidades.

La conversación giró alrededor del Ministerio de Vías de Comunicación. Departamento de Estado que había sido ofrecido al miembro del Partido Demócrata y exdiputado, don Julio Velasco.

El señor Hevia manifestó a S. E que le agradecía profundamente la deferencia que había tenido para con él, al llamarlo a compartir las tareas de Gobierno; pero que había recibido instrucciones de los ferroviarios para aceptar el Ministerio de Vías, y no el de Higiene.

Como el Sr. Velasco quedara definitivamente destinado a servir la Secretaría de Estado de Vías de Comunicación, el señor Hevia manifestó a S. E. que declinaba el cargo, y que, en consecuencia, debería procederse a eliminar su nombre de la lista encabezada por el señor Rivas Vicuña.

En busca de don Carlos Alberto Martínez

Ante la renuncia presentada por el señor Hevia, el Presidente citó a su sala de despacho al señor don Carlos Alberto Martínez, miembro conspicuo de la Usrach. El señor Martínez, que se encontraba enfermo en cama, envió un propio a donde el Excmo. señor Figueroa Larraín, para que le comunicara que, junto con agradecerle el ofrecimiento que le hacía del Ministerio de Higiene, le manifestaba que no podía aceptarlo por no contar con el "pase" del partido a que pertenecía.

Habla don Isaac Hevia

Entrevistamos a don Isaac Hevia, cuando abandonaba el Palacio de la Moneda, después de haberle hecho presente a S. E. que no aceptaba el cargo de Ministro de Higiene, que se le ofreció en le nuevo Gabinete.

—Yo fuí llamado a participar en el Ministerio en formación—nos dice el señor Hevia—como Ministro de Obras Públicas, y en esta convicción me autorizaron los ferroviarios. Ha habido necesidad de efectuar una modificación, y se ha ofrecido esta misma cartera a don Julio Velasco, correspondiendo a mí el Ministerio de Higiene. En estas circunstancias, me he visto obligado a no aceptar el ofrecimiento, pues no estoy autorizado, y además no es un Ministerio de mi especialidad, como habría sido Obras Públicas, Comercio y Vías de Comunicación.

Se extiende el nombramiento de los Ministros

Una vez solucionadas las dificultades relacionadas con las distintas carteras, y producido el acuerdo de dejar, por el momento acéfala la de Higiene, se procedió a extender los decretos respectivos, por medio de los cuales se designan Secretarios de Estado a los señores: Manuel Rivas Vicuña, Jorge Matte Gormaz, Alberto Edwards, Carlos Ibáñez del Campo, Arturo Swett, Arturo Alemparte, Alvaro Santa María y Julio Velasco.

El juramento

Desde las siete de la tarde, los nuevos Secretarios de Estado pasaron individualmente a la Sala de Despacho del Presidente de la República donde prestaron el juramento que ordena la Constitución Política del Estado.

Es de hacer notar que en muy raras ocasiones los Ministros del despacho juran ante el Primer Mandatario de la Nación, por separado; generalmente lo hacen en conjunto.

Al menos así se cumplía con ese trámite constitucional desde hace muchos años.

Anoche continuaron las gestiones

Hasta las primeras horas de la madrugada, el Jefe del nuevo Gabinete, señor Rivas Vicuña, hizo una serie de gestiones a fin de buscar la novena persona que entrara al Ministerio.

Hasta la casa del señor Carlos Alberto Martínez, llegó el Ministro del Interior.

Insistió ante él sobre el ofrecimiento hecho en la tarde; pero el miembro de la Usrach declaró que no contando con la autorización correspondiente de su partido, no podía entrar a formar parte del Gabinete.



Don Arturo Swett, Ministro de Marina

El Ministro del Interior atenderá la cartera de Higiene

Mientras se nombra Ministro de Higiene, Asistencia, Previsión Social y Trabajo, ese Departamento de Estado será atendido por el Jefe del Gabinete, don Manuel Rivas Vicuña.

Una declaración del comité único de la Cámara de Diputados

Como miembros del Comité Unico de la Cámara de Diputados, hacemos la siguiente declaración:

"La Secretaría de la Presidencia de la República, ha dado a la prensa una información en que se dice, que se encomendó al señor Rivas Vicuña la organización del Gabinete porque encontraría facilidades para conciliar "las divergencias entre el Ejecutivo y el Congreso".

Lo que se trataba de resolver con la formación del Gabinete, no era una divergencia entre el Ejecutivo y el Congreso: era la dificultad producida en el Gobierno por el Ministro de la Guerra, Coronel señor Ibáñez.

Creemos necesario evitar que se atribuya al Congreso, participación en las dificultades que ha tenido el Ministro de la Guerra con sus ex colegas de Gabinete y con el Presidente de la República.

S. E. conoce las completas facilidades que las Cámaras y todos los partidos le dieron para su organización Ministerial.

Por eso, estamos seguros de que la información de la Secretaría Presidencial, no ha sido ni ha podido ser inspirada por S. E.

Ismael Edwards Matte. —Rafael Luis Gumucio. — Luis V. Cruz.

Don Antonio Huneeus se despide del personal

Más o menos a las 5 de la tarde y antes de retirarse de la Cancillería el señor don Antonio Huneeus se despidió en forma afectuosa del personal del Ministerio, a quien agradeció la labor desarrollada durante el tiempo que estuvo en el cargo esa Secretaría de Estado.



Don Alberto Edwards, Ministro de Hacienda

La última instantánea de don Max

A las 12.30 P. M. el señor Maximiliano Ibáñez, abandonó el Ministerio del Interior, donde estuvo atendiendo el despacho urgente.

En la puerta fué rodeado por los periodistas.

El señor Ibáñez, con su habitual sonrisa dijo: Nada puedo decirles ahora que no soy Ministro. Ustedes les corresponde informar.

Salió el señor Ibáñez y mientras se acercara su automóvil, le tomó una instantánea.

Don Max, le dijo, sacándose el sombrero: "Muchas gracias, amigo".

EL NUEVO GABINETE HACE DECLARACIONES OFICIALES

"EL MINISTERIO NO CORRESPONDE A LA REPRESENTACION DE PARTIDO ALGUNO; PERO INVOCA EL PATRIOTISMO DE TODOS ELLOS PARA COLABORAR A SU ACCION, QUE SE INSPIRARA TAN SOLO EN LOS ALTOS INTERESES NACIONALES"

Momentos después de jurar el nuevo Gabinete, el señor Ministro del Interior, don Manuel Rivas Vicuña nos ha entregado la siguiente declaración oficial, que hace el Gabinete que él preside:

"El Gabinete que ha organizado S. E. el Presidente de la República en uso de las prerrogativas que le otorga la Constitución, corresponde a la necesidad de armonizar la acción de los poderes públicos en favor de la solución de los problemas nacionales.

El Ministerio mantendrá el régimen constitucional acompañando a S. E. el Presidente en la atención de los negocios públicos y buscando la colaboración del Congreso Nacional para el despacho de las leyes que urgentemente requiere la marcha ordenada de la Administración.

El Gabinete corresponde al régimen civil inherente a la Constitución republicana garantizará el ejercicio de todos los derechos consagrados en ella y mantendrá el orden y la disciplina que el país necesita para el desarrollo progresista de sus actividades.

El Ministerio no corresponde a la representación de partido alguno; pero invoca el patriotismo de todos ellos para colaborar a su acción que se inspirará tan sólo en los altos intereses nacionales.

Abordará la solución de los problemas sociales, financieros, económicos y de todo orden que preocupan la atención pública, y espera contar con la cooperación de todos los hombres patriotas y honrados para la realización de sus anhelos.

Por el momento, no se ha llenado la cartera de Higiene, Asistencia, Previsión Social y Trabajo, que será desempeñada por el Ministro del Interior, mientras se designa al titular que debe ocuparla".

"EL GOBIERNO DESEA Y ANHELA MARCHAR EN COMPLETO ACUERDO CON EL CONGRESO

DECLARA S. E. AL CORRESPONSAL DE "LA PRENSA" DE BUENOS AIRES
(Correspondencia especial para "La Nación", de Luis María Alvarez)

BUENOS AIRES, 20.—"La Prensa" publicará en su edición de mañana el siguiente reportaje hecho a S. E. el Presidente de la Repblica, Excmo. señor Figueroa Larraín, inmediatamente después de jurar el nuevo Gabinete:

"La situación que los acontecimientos políticos crearon al país requería, para solucionarla, el patriotismo y cordura de todos los chilenos. Y así ha sucedido.

Las inquietudes que ha sufrido la opinión pública son hijas del régimen constitucional nuevo que yo represento y aún no se amolda del todo a nuestras instituciones republicanas; pero esas inquietudes son superficiales, no amagan ni han amagado la base de nuestro organismo político y social.

Inspirado en ese concepto he buscado para mis Secretarios de Estado hombres de todos los horizontes políticos y cuyos antecedentes aseguran una labor gubernativa eficiente y capaz de resolver los grandes problemas que afectan al progreso y a la riqueza nacionales.

Tengo confianza en que todos los poderes públicos aunen sus esfuerzos en bien de la Nación, que necesita el sacrificio de todos sus hijos.

El Gobierno desea y anhela marchar en completo acuerdo con el Congreso, y creo que eso se realizará.

Hay mucho que trabajar, hay enormes sacrificios que hacer, y todos debemos dejar de mano las pequeñas diferencias que nos dividen y concretarnos a sacar a Chile airoso del difícil trance en que se encuentra.

Tengo fe en el porvenir; confío en el patriotismo y en la cordura de todos mis conciudadanos.—Arturo Meza Olva".—Luis María Alvarez.

EL MINISTRO DEL INTERIOR SE PRESENTARA EL LUNES AL CONGRESO

ES PROBABLE QUE EL COMITE UNICO DESIGNE LA PERSONA QUE LO DEBE RECIBIR

Informaciones que recogimos ayer en los círculos de Gobierno nos permiten asegurar que el jefe del nuevo Ministerio, señor Manuel Rivas Vicuña, se presentará el Lunes próximo al Congreso.

Asistirá primero a la sesión de la Cámara de Diputados y luego al Senado, para imponer a ambas ramas legislativas del programa que el nuevo Gabinete piensa desarrollar.

Un parlamentario de cada partido hablará en la Cámara y en el Senado, recibiéndolo a nombre de sus correligionarios.

Se habla de la probabilidad de que el Comité Unico designe a una persona para que hable a nombre de los partidos que en los recientes acontecimientos tuvieron el mismo modo de apreciar la situación política.

LA ACTUACION DE DON ERNESTO BARROS JARPA EN LA ORGANIZACION MINISTERIAL

UNA DECLARACION OFICIAL DE LA SECRETARIA DE LA PRESIDENCIA DE LA REPUBLICA

La secretaría de la Presidencia de la República por encargo de S. E., nos ha entregado la siguiente información oficial:

"Informado el señor Barros Jarpa, a la una del día, de que el señor Manuel Rivas Vicuña encontraría facilidades para conciliar en un Gabinete las divergencias entre el Ejecutivo y el Congreso, se dirigió inmediatamente a él para ofrecerle, en nombre de S. E. el Presidente de la República, la oportunidad de intentarlo, eliminando su nombre.

Después de algunas gestiones felices del señor Rivas Vicuña, el Gabinete quedó constituído.

S. E. el Presidente de la República agradeció vivamente al señor Barros Jarpa su actitud patriótica"

ZAPATEROS

GRAN REALIZACION DE TODOS NUESTROS ARTICULOS

Desde esta fecha hasta fin de año, venderemos todos nuestros artículos a precios de fábrica, a fin de preparar nuestro balance anual.

VISITEN NUESTRAS CASAS

BANDERA 748 AL 752 — SANTIAGO — DELICIAS 2722 (PORTAL EDWARDS)

Santiago Labarca. — Pedro Salinas.

Don Manuel Rivas Vicuña deja de ser Diputado

La Constitución Política del Estado establece la incompatibilidad entre los cargos de Secretario de Estado y el de Parlamentario. El señor Manuel Rivas Vicuña, que



Don Carlos Alberto Martínez, a quien se ofreció la cartera de Higien

ayer juró como Ministro del Interior, queda afectado por esta disposición, pues es diputado independiente por Curicó.

El señor Rivas Vicuña queda, de hecho fuera de la Cámara; pero, sin embargo, mañana enviará al presidente de la Cámara una comunicación dando cuenta de su resolución de optar por el cargo Ministeriol, con lo que quedará vacante una diputación por Curicó.

Los conservadores reclamarán para ellos esta diputación y se piensa ya en la posibilidad de que sea don Luis Pizarro el candidato para ocuparla, aun cuando, en todo caso, deberá ser la Asamblea

Un acuerdo del Partido Liberal

Ayer tarde se reunió el Directorio General del Partido Liberal, presidido por don Francisco Ibáñez, actuando de secretarios los señores Ramón Huidobro, Fallet y Alejandro Garmendia. Asistieron los señores Fermín Vergara, Manuel Rodríguez, José Miguel Luis Amunátegui, José Echavarría, Alfredo Soto Stuardet, Pedro Letelier Elgart, Alberto Vial Infante, Merino E., Samuel García, Manuel Merino E., Julio Silva Rivas, Demetrio Zañartu, Octavio Matte, Vicente Palacios Wilson, Ismael Edwards, Diego Pérez Peña, Ismael Edwards Matte, Enrique Tomás Edwards, Carlos Villarroel Tomás Edwards, Pérez Frías, Ernesto Escobar, Miguel Letelier, Jorge Otero Fuenzalida.

Después de un animado debate, relacionado con la situación política del momento, debate en que intervinieron numerosos correligionarios, se aprobó por aclamación el siguiente proyecto de acuerdo:

"El Directorio General del Partido Liberal, aprueba ampliamente la actitud de sus parlamentarios y el acuerdo que adoptaron en reunión del 19 del presente.

Renueva su autorización a la Mesa Directiva, para proceder con amplias facultades dentro de la actual situación política y frente a la intervención que el ejército militares han tomado en los últimos acontecimientos, dentro de los cuales que son propios y ejercicio facultades del Presidente del Presidente de la República.

Los señores Tomás Pérez Frías y Manuel Rodríguez Fallet salvaron su voto por estimar que la primera parte del acuerdo

El acuerdo a que se refiere el voto anterior es el de que el Partido Liberal, no concurrirá a ningún Gabinete en que sea el coronel Carlos Ibáñez.

Don Tomás Ramírez Frías

RENUNCIA EL CARGO DE 2.o VICEPRESIDENTE DE LA CAMARA DE DIPUTADOS

El señor Tomás Ramírez Frías, segundo vicepresidente de la Cámara de Diputados, formuló, en la sesión de ayer, la renuncia de su cargo.

La renuncia se puso en discusión y será votada en la sesión de mañana.

Automóvil "MINERVA"

de lujo, carrocería cerrada, nuevo, para familia numerosa, se vende o se acepta cambio por chassis o camión adaptable a carga. Igualmente cambio por Ford turismo, con otra compensación.

Verlo y tratar, en

San Martín 51

Directorio General Demócrata

Para considerar la situación política sesionará extraordinariamente hoy, a las 10 A. M., el Directorio General Demócrata.

Junta Central Radical

El siguiente es el último acuerdo de la Junta Central Radical, que hoy reproducimos por haber aparecido con un error en nuestra edición de ayer:

"El Partido Radical estima necesario, para asegurar el éxito de toda tarea gubernativa y la plena armonía de los Poderes Públicos, organizar un Gabinete de concordia y de trabajo, que reemplace totalmente al actual Gabinete disolvente, y en todo caso, autoriza ampliamente a su Mesa Directiva para marchar de acuerdo con los demás partidos políticos."

PARTIDO COMUNISTA

CELULA X-5.—Cita a los componentes de la célula X-5 para hoy Domingo, a las dos y media de la tarde, en Río de Janeiro, local del diario "Justicia".

PARTIDO DEMOCRATA

ALMUERZO Y CHARLA POLITICA.—Los miembros del Centro Demócrata Santiago se reunen hoy, a las 1.30 P. M. para celebrar una charla política y contribuir al mutuo acercamiento que debe existir dentro de los miembros de esta colectividad.

Este acto ha sido acordado por la asamblea del Centro y se efectuará hoy al mediodía en el Restaurant "El Tani" en calle Bandera N.o 850 (interior).

CLUB SOCIAL DEMOCRATA LA ALBORADA.— Cita a sesión de directorio para el Lunes 22, a las nueve P. M.

CENTRO DEMOCRATA FLUCTUOSO GONZALEZ.—Se suspendió la reunión general anunciada para el Lunes 22 del presente mes.

CENTRO DE PROPAGANDA DEMOCRATA MOISES GONZALEZ.—Hoy Domingo, a las 5 1/2 P. M., se llevará a efecto en esta colectividad política, una asamblea general.

COMITE EJECUTIVO DOCTRINARIO.—Citación a los nuevos directores.—A los nuevos directores de la Agrupación Demócrata de Santiago se les cita para hoy, a las 10 de la mañana en San Ignacio 224 con el objeto de elaborar el programa de trabajo que se desarrollará en el directorio Departamental.

Manifestación.—Las tarjetas para esta manifestación que se ofrecerá al nuevo directorio pueden ser solicitadas en los locales anunciados anteriormente; los precios han sido fijados en diez pesos para caballeros, cinco para señoritas y dos para niños.

CLUB SOCIAL DEMOCRATA XENON TORREALBA.— Presidido por los señores Gutiérrez y Zúñiga, con numerosa asistencia de directores y socios, celebró sesión de asamblea el Viernes último este club. Entre otros, tomáronse los siguientes acuerdos:

Exteriorizar la complacencia de este Club por la acertada designación, recaída en el ex-diputado, don Julio Velasco, para desempeñar la Cartera del Ministerio de Industria, Vías y Comunicaciones, en el actual Gabinete, en virtud de la competencia y prestigio que rodean su personalidad de luchador demócrata; y, aceptar como socios activos a once solicitantes.

CENTRO DE PROPAGANDA DEMOCRATA DONATO MILLAN.—Cita a junta general extraordinaria para el Martes 23 del presente, a las 8 1/2 P. M.

AGRUPACION DEMOCRATA SECCIONAL DE PROVIDENCIA.—Cita para el Martes 23 del presente, a las 9 P. M. en Francisco Bilbao N.o 179.

CENTRO DEMOCRATA LEALTAD.— Esta institución iniciará hoy, a las 9 A. M., el programa de festejos en conmemoración del 39.o aniversario del partido, con una visita a la tumba del fundador de la democracia chilena don Malaquías Concha.

En este acto se harán representar el directorio del Club Providencia, Centro Lealtad y Agrupación Seccional Providencia (Av. Manuel Montt 38).

En la tarde se llevará a efecto una conferencia a cargo del correligionario don Arturo Blanco en seguida se desarrollará un acto literario musical y se pondrá término al programa con un lunch.

PARTIDO LIBERAL DEMOCRATICO

JUNTA DIRECTIVA LIBERAL DEMOCRATICA.— Pasado mañana, Martes 23, celebrará sesión la Junta Directiva del Partido Liberal Democrático, en el Club Presidente Balmaceda, a las 6.30 P. M.

DIRECTORIO DEPARTAMENTAL Y ASAMBLEAS LIBERALES DEMOCRATICAS.— Mañana, Lunes 22, se reunirán conjuntamente el directorio Departamental y las asambleas liberales democráticas de Santiago, en el Club Presidente Balmaceda, a las 6 1/2 P. M., para tratar asuntos de actualidad política.

FALLECIMIENTO DE UN BALMACEDISTA DISTINGUIDO.— En Llallauquén ha fallecido el distinguido miembro del Partido Liberal Democrático don Pedro Francisco Osorio, quien tuvo, en época no lejana, destacada actuación en esa colectividad política.

EN ALAMEDA

VENDEMOS EN PRECIOS COMERCIALES

25 PROPIEDADES

DE RESIDENCIA CON RENTA Y DE RENTA

PRECIOS DE $ 200.000 A $ 1.500.000

Deudas hipotecarias y facilidades de pago.

Negocios reservados y exclusivos

ALEJANDRO GREENE CRUZAT
Abogado y Corredor de Comercio
Sección Propiedades Urbanas
OSCAR GREENE VALVERDE
TEATINOS 86.— CASILLA 3722

VIDA SOCIAL

COMIDA OFRECIDA POR DON ISMAEL OSSA COVARRUBIAS A DON MANUEL OSSA Y SEÑORA.—



Anoche se efectuó, en el Club de la Unión, la comida que el señor Ismael Ossa Covarrubias ofreció en honor del señor Manuel Ossa y señora, con motivo de su próximo viaje a Europa.

Asistieron las siguientes personas:

Manuel Ossa, Ana N. de Ossa, Luis Ossa, Emiliana C. de Ossa, Gustavo Ross, Luz María O. de Ross, Nemesio Antúnez Cazotte, Luisa L. de Antúnez, Luis Izquierdo, Isabel de la Fuente de Izquierdo, Raúl Claro, Mercedes M. de Claro, Waldemar Adelsdorfer, Juana B. de Adelsdorfer, Alejandro Reyes C., Eulogia E. de Reyes, Juan Valdés O., Carlos Larraín Claro, Alberto Hurtado C., Jorge Matte, Miguel Valdés, Eduardo Balmaceda, María Luisa Aguirre, Raquel Bulnes L., María Loreto Valdés R., Sofía Barceló, Lucía Scroggie, Luz María Ossa U., Anita Ossa U., María Concha S., Elena Valdés, Nena Claro M., Luis de Castro, Arturo Cousiño, Fernando del Río, Fernando Morandé, Conrado Ríos, Carlos Pereira I., Pablo Valdés Ossa, Jaime Valdés Ossa, Borjas Huidobro D., José Luis Claro Montes, Luis Eyzaguirre, Guillermo Schiell, Jorge Schoggie, Augusto Larraín, Manuel Ossa U., Hecaredo Ossa U., Ismael Ossa Covarrubias y Antonio Heneeus.



Asistentes al almuerzo ofrecido a la señora Camila Quiroga en el Centro Argentino, al cual asistieron el Embajador de dicha República, Excmo. señor Manuel Malbrán y distinguidas personalidades de nuestro mundo social

EN LA DIPLOMACIA. — Ayer fué operado en el Pensionado del Salvador, por los doctores Torres, Allende y Castro, el Secretario de nuestro país en Venezuela, señor Santiago de Ossa Mc Kellar.

—El Nuncio Apostólico Mons. Benedicto Aloisi Masella, se encuentra en Talca, donde presidirá el Quinto Congreso de las Congregaciones Marianas, que se efectuará hoy.

MATRIMONIO DE LA CERDA SHUYLER - DELPIN FLEISCHER. — El 8 de Diciembre próximo, se verificará en Talcahuano, el matrimonio de la señorita María Delpin Fleischer, con el señor Luis de la Cerda Shuyler.

RESIDENCIA— El señor Luis Puelma Rodríguez, señora Hortensia Barra de Puelma y familia, han fijado su residencia en calle Romero N.o 2532.

DEL EXTRANJERO. — Procedentes de Nueva York, han llegado a ésta a bordo del "Santa Luisa" el señor Alberto Pollack y señora de Pollack.

MATRIMONIOS CONCERTADOS. —Ha quedado concertado el matrimonio del señor Darwin Rossel con la señorita Hero Rodríguez Bascur.

—Se ha concertado el matrimonio de la señorita Federic Cormatches con el señor Alfredo Thompson Lever.

EL BENEFICIO DE MAÑANA. —En el Teatro Sétiembre se realizará mañana Lunes una hermosa fiesta de caridad a beneficio de las obras sociales que dirigen las religiosas de la Compañía Santa Teresa de Jesús.

Participarán en el programa los más destacados elementos artísticos de la capital. Numerosos alumnos del Conservatorio y la espléndida orquesta del Bando de Piedad de Chile tendrán a su cargo los números musicales.

Se representará también una hermosa comedia y una graciosa zarzuela.

Sin duda alguna la fiesta de mañana Lunes a las 6 se verá muy concurrida por las familias de la sociedad que se han hecho reservar sus localidades.

EL DOMINGO EN EL FANCY Y EN EL JOCKEY CLUB.—Para los asiduos visitantes de dos conocidos salones de té, Fancy y Jockey Club, el Domingo es el día de moda de la semana de sus preferencias. Las reuniones que a ya la salida de las misas de 11.30 y 12 de las iglesias del centro se efectúan en estos salones, constituyen los centros de atracción matinales del día de fiesta y cuentan así, siempre, con la concurrencia de nuestras familias más distinguidas.

El ambiente propio de estas reuniones, en las que rebosa juventud, las hace esencialmente simpáticas, no siendo por ello extrañas que constituyan para nuestras familias acontecimientos atrayentes.

Las orquestas de uno y otro salón han preparado para estas reuniones de hoy, escogidos programas, como asimismo han seleccionado con esmero, los números que ejecutarán a la hora del té de la tarde.

Tanto en el Fancy como en el Jockey Club se distribuirán como de costumbre entre los asistentes, valiosos objetos de arte, importados especialmente para estos salones, por La Ville de Nice. Los boletos se repartirán a toda hora del día.

Por qué las actrices nunca envejecen

(Del "Theatrical World")

De todo lo concerniente a la profesión teatral, nada hay más enigmático para el público que la perfecta juventud de sus mujeres. Con cuánta frecuencia oímos decir: "¡Cómo, si la ví hace cuarenta años en el papel de Julieta, y no representa ahora un año más de edad!" Naturalmente, hay que tener en cuenta la manera de caracterizarse; pero cuando se nos ve de cerca, fuera del escenario, necesita la gente otra explicación. ¡Qué extraño es que la generalidad de las mujeres no hayan aprendido el secreto de conservar la cara joven! ¡Y qué sencillo es comprar cera pura mercolizada en la farmacia, aplicársela al cutis como cold cream, quitándola con agua caliente por la mañana! La cera absorbe la cuticula vieja en forma gradual e imperceptible, dejando el cutis nuevo y fresco, libre de arrugas y otras fealdades. Esta es la razón por la cual las actrices no tienen la cara desfigurada con manchas, barrillos, etc. ¿Por qué nuestras hermanas del otro lado de las candilejas no aprenden a aprovechar esta lección?

Aprenda a Bailar

Moderno, con distinción, elegancia y rápidamente, tal como se baila en Europa y N. América, con el profesor de la High-life, el AS de la enseñanza: **JUAN VALERO,** nombrado en Francia por la U. I. de Coreógrafos, "Representante Sud-americano" e introductor auténtico de los nuevos bailes y últimas novedades para Sud América. Arte y lujo.

Clases particulares: CASTRO 706.

Gran éxito! Once Chilena Moderna.

AL PEINARSE USE UD. GOMINA AMERICANA BRADY

PAPELES PINTADOS

BUEN SURTIDO
PRECIOS BAJOS

Mercería Matas

DELICIAS 2780
Portal Edwards

— LA —

SASTRERIA ROSENZUAIG

—: AGUSTINAS 1114 A :—

Atenderá a Ud. con todo esmero y le recuerda que sus precios son muy convenientes y que, además, le da grandes facilidades para su pago.

CAMILA QUIROGA Y SU CONJUNTO TRABAJARAN A BENEFICIO DEL PATRONATO NACIONAL DE LA INFANCIA, MAÑANA EN EL COMEDIA.—

Son conocidas de todos las actividades a que se dedica el Patronato Nacional de la Infancia. Su obra se proyecta en nuestra sociedad con resultados positivos: los asilos que mantiene, la educación que proporciona a los pequeñuelos, al lado de las comodidades materiales con que provee a su existencia, le significan desembolsos económicos considerables que lo obligan a recurrir a la ayuda del público para disponer de medios con que proseguir su obra de bien social.

Es así cómo la Compañía de Camila Quiroga, la aplaudida artista argentina, dará el Sábado una función en su beneficio. Se pondrá en escena la delicada comedia francesa de Etienne Rey y Alfred Savoir, "Lo que la mujer quiere", obra que ha sido escogida de acuerdo con el distinguido público que seguramente ocupará todas las aposentadurías del Teatro de "La Comedia".

La función del Sábado del Comedia constituirá, pues, un gran éxito artístico y social, llenando al mismo tiempo el noble objetivo de allegar fondos para la acción del Patronato Nacional de la Infancia.

AL EXTRAJERO.—En el próximo mes, partirán a Europa, a bordo del "Almanzora" las señoras Inés Zañartu de Subercaseaux e Inés Subercaseaux de Casanova.

—Próximamente partirán a Europa, vía Buenos Aires, el señor Héctor Claro S., acompañado de su hijo señor José Luis Claro Vial.

EN EL SALON DE TE "LONDRES".— Este simpático punto de reunión social sigue viéndose concurrido por entusiastas habitués que contribuyen a darle mayor brillo y animación a las diarias reuniones.

Para la reunión de esta tarde el conjunto orquestal ejecutará el siguiente programa:

I. Luna. Ballesteros.—Paso doble.

II. Uhl. Fraulein kann ich bei Dirwolnen. Shimmy.

III. Dragone.— Buena ficha. Tango.

IV. Michaels.— Serenata del baccio.

V. Cibulka.— Sueño de amor después del baile. Vals intermezzo.

VI. Serrano.— Maldito cabaret. Tango.

VII. Dragone.— Capricho de Buda. Shimmy.

VIII. Gillet.—La litre de Manon.

IX. Dragone.— Son grupos. Tango.

X. Esparza.— Mi viejo amor. Canción mexicana.

XI. Granata.— Gitana de los ojos moros. Paso noble.

CAMBIO DE RESIDENCIA.— Don Ismael Ossa Covarrubias ha trasladado su residencia a Santa Lucía N.o 170.

LOS BAILES DEL DIA EN EL DANCING PARK.— Es indiscutible que entre los sitios de recreo que existen en la capital, ninguno ofrece atracciones como las que brinda el Dancing Park. Situado a pleno aire libre, dentro de uno de los paseos más concurridos de Santiago, este local en las épocas de Verano es el sitio predilecto de reunión para aquellos que buscan en las lejanías del bullicio del centro un lugar de solaz, agradable. Diariamente en las últimas horas de la tarde y en la noche de 10 adelante, la orquesta propia del Dancing constituye una nota de atracción más, toda vez que sus programas musicales, son aprovechados por los amantes del baile. Se efectúan así diariamente reuniones danzantes que se ven muy concurridas.

El servicio de buffet, espléndido, y bien atendido, que se ofrece a los visitantes, corre a cargo del restaurant La Playa, lo que garantiza la calidad del consumo. Los autobuses Club Hípico, por otra parte, efectúan sus recorridos hasta las puertas del local, dando así una facilidad más a los concurrentes al Dancing.

Señoras! Señoritas!

Si desean comprar calzado de lujo, diríjanse al momento donde **MOREL: San Antonio 85.** Tiene los últimos estilos y colores de gran moda.

MATRIMONIO REYNAL LLAURO - VIAL SALAS.—



Ayer a las 4 P. M., en casa de la novia se verificó privadamente, el matrimonio de la señorita Josefina Vial Salas con el señor José C. Reynal Llauró.

Sirvieron de padrinos por parte de la novia, don Arturo Vial Infante y doña Josefina Salas de Vial, y por parte del novio, don Roberto Llauró y doña Ester Reynal de Llauró.

Actuaron de testigos en la ceremonia religiosa los señores: Juan de Dios Vial Guzmán, Enrique Salas Errázuriz, Juan Reynal Llauró, Luis Vial Infante y Arturo Errázuriz Salas.

En el matrimonio civil los señores: Luis Claro Solar, Alberto Vial-Infante, Clemente Vicuña Pérez, Martín Reynal Llauró y Roberto Llauró.

NO MAS FEAS

La persona más fea se pondrá bonita al momento, usando la Maravillosa Leche de Rosas de Werck. Crema de la Reina de Hungría, Rojo Líquido de Werck, Leche Ideal de Werk y los fragantes polvos de la Reina de Hungría de Werck.

Pedirlos en todas las boticas de la República.

PEINADORA

competente que sepa cortar y ondular.

Se dan garantías. Tratar: de 9 a 12. Puente 576

POLVOS JUNOL SON INOFENSIVOS PARA EL CUTIS



GRAN VIAJE A ITALIA

ARTE — BELLEZA — MISTICA

Oficializado por el Sumo Pontífice y el Gobierno de Italia, durante el año franciscano. Facilitando en todas formas la cómoda permanencia y tránsito de los excursionistas.

ORGANIZACION Y DIRECCION:

R. P. PROVINCIAL DE LOS FRANCISCANOS, FRAY LUIS DE T. ORELLANA.
R. P. CAPUCHINO, IGNACIO DE PAMPLONA, CATEDRAL 2345.
PBRO. SEÑOR SAMUEL DIAZ OSSA, BANDERA 657.
SEÑOR ISAAC GREE SILVA, OFICINA AGUSTINAS 1042.

En este gran viaje irán corresponsales de la prensa de Chile, Argentina, Brasil.

SALIDA EL 17 DE FEBRERO DE 1927, EN EL MAGNIFICO TRANSATLANTICO

"GIULIO CESARE"

ITINERARIO DE LA EXCURSION:

Santiago — Buenos Aires — Génova — Milán — Padua — Venecia — Florencia — Monte Alvernia — Perusa — Asís — Zona Franciscana — Roma — Monte casino — Nápoles — Pompeya y sus alrededores.

Después de cumplido el itinerario oficial, los excursionistas quedan libres para aprovechar los itinerarios suplementarios durante el año de duración de sus pasajes, los cuales son de un gran interés.

PARA TODA CLASE DE INFORMACIONES, DIRIGIRSE A

— AGUSTINAS 1042 —

NACIMIENTOS.—Ha venido al mundo un hijo del señor Víctor Gutiérrez y de la señora Olga Urrutia de Gutiérrez.

—Ha nacido un hijo del señor René Serrano y de la señora Emilia Rosselot de Serrano.

—Ha venido al mundo un hijo del señor Gustavo Reyes y de la señora Graciela Rubio de Reyes.

Preséntese lo más bonita usando los polvos Gaby para la cara

Al aplicar los polvos no se olvide la parte de las mejillas adyacente a la oreja, el cuello y la nuca; póngase algo menos en la frente y algo más en las sienes; esto hará los ojos más grandes y brillantes reduciendo, al parecer, el espacio entre los ojos y las sienes.

El polvo **GABY** es el privilegio de presentarse lo más bonita posible, y por su extremada finura y suavidad permanece adherido a la piel bajo cualquiera circunstancia, sin que el sol ni el viento puedan desprenderlo.

En la seguridad de que el polvo que usted ha aplicado con tanto cuidado no ha sido borrado o arrojado, compre hoy mismo una caja en la botica más cerca.

Por mayor: Daube y Cía., Droguería Francesa.

Tonos: Blanco, Rachel Rosado y Ocre.

The Gaby Perfumery Co.



tranquiliza a las guaguas durante el período de la dentición, haciéndolas que pasen noches tranquilas y apacibles.

Base: Paico, mastuerzo, ruda, tilo, manzanilla, menta y bromuro de sodio.

Fábrica de Productos Químicos y Farmacéuticos
DAUBE Y Cía. — LLAY - LLAY
M. R.

SUSCRICIONES A FIGURINES PARA 1927

ES LA EPOCA DE RENOVARLAS

Broderie Illustree.
Chic Parisién.
Chiffons.
Femina.
Femme Chez Elle.
Femme Chic.
Jardin de Modes.
Journal Ouvrages des Dames.
Modes et Travaux Femenines.
Mon Aiguille.
Vogue.
Fashions for All.
WELDONS LADIES.
Pictorial Review.
Moda Elegante.
Moda Futura.
Tesoro de las Familias.

"LA ANTIGUA LIBRERIA"
CASILLA 1425.— AHUMADA 355

PIORREA

Evítela usted usando la Crema Dental

Waites

ANTI-PY-O

DE VENTA EN TODAS PARTES

Consulte a su dentista

UNICA OCASION

Vendo gran peluquería en Valparaíso. Dirigirse a CASILLA N.o 3147

EN HONOR DE LA DELEGACION ARGENTINA DE INGENIEROS.—El Centro de Subingenieros ha organizado para hoy un gran baile que se efectuará de 5 a 9 en los salones del Club Helvético en honor de la delegación argentina de ingenieros que nos visita.

Asistirán especialmente invitados el Embajador argentino, Excelentísimo señor Manuel Malbrán; varios profesores universitarios y distinguidos profesionales.

SOCIEDAD BACH.— Hoy Domingo, a las 10 de la mañana, se efectuará un ensayo general de todas las obras que figuran en el programa del festival de música polifónica que los coros de la Sociedad ejecutarán en el Teatro Municipal el Jueves próximo a las 9.30 de la noche.

Se recomienda la asistencia y puntualidad.



Hombres Robustos

La Virilidad, el Vigor y la Vitalidad deben ser poseídas por todos aquellos que deseen cumplir con sus deberes y gozar de la vida. Si le faltan a Ud. las fuerzas o si su salud está resentida, tome la NER-VITA del Dr. Huxley que, enriqueciendo la sangre y estimulando el apetito, devuelve la salud y el vigor. Al cabo de una semana de comenzar a tomar NER-VITA, Ud. mismo se sorprenderá de la mejoría que siente. ¡No pierda el tiempo! Compre hoy mismo un frasco en la farmacia.

NER-VITA DEL DR. HUXLEY

Base: sales, glicerofosfatos y formiatos.

LA SEÑORITA MARTA RIOS MACKENNA. — En plena juventud y cuando era una esperanza para los suyos, y para la sociedad se ha extinguido la vida de la señorita Marta Ríos Mackenna, miembro de una de las familias más distinguidas de la sociedad.

Su alma juvenil había sabido llega al corazón de todos los que la conocían, que veían en ella un ser inteligente dotado de virtudes.

Su desaparición enluta a numerosos hogares de la capital, y llora el pesar al vasto círculo de sus relaciones donde contaba con generales simpatías.

CLUB DE LAWN TENNIS SANTIAGO. — Los campeonatos internos del Club se jugarán el Sábado 27 y Domingo 28 del presente.

Las inscripciones están abiertas en el local del Club hasta el Jueves 25 del presente.

Estos torneos tendrán especial interés, tomando en cuenta los éxitos obtenidos por el Club en el último Campeonato de Chile.

LA SEMANA EN EL TEA ROOM.—En las calurosas horas de medio día, mientras el sol cayendo de plano sobre las calles, pone un vaho de bochorno sobre Santiago, nuestras elegantes han buscado su refugio favorito en el Tea Room de Gath y Chaves.

El esquisito ambiente de distinción y de elegancia, que constituye la esencia de nuestra gran vida mundana, tiene allí un marco digno de su situación social y de su cultura.

El trío argentino, el mejor conjunto que ha venido a Santiago ha hecho las delicias de los aficionados, ejecutando con nacrría inimitable un variado repertorio de sinfonía clásica y de música típica argentina.

¿Quiere Vd. poseer un rostro hechicero? Use la maravillosa Crema del Harem



DEUDORES MOROSOS

no tendrá Ud. entregando sus cobranzas difíciles a

EL CREDITO COMERCIAL

Calle La Bolsa 47 — Casilla 13237 — Direc. Teleg. LUSANA

FIDEL R. SANTELICES R.

CORREDOR DE COMERCIO

CALLE LA BOLSA 47 — CASILLA 13237

Se encarga por cuenta ajena de la Compra, Venta, Permuta, Arrendamiento y Administración de Propiedades Urbanas y Rurales.

Representaciones, Seguros, Comisiones en general

A. M. ROBERT

ESTADO 67

NUEVA REBAJA DE

PRECIOS

EN TRAJES PARA PLAYA Y CAMPO

BATAS de hilo, desde.. .. .. $ 49.00
ABRIGOS de lana, desde.. .. .. $ 99.00
VESTIDOS de lana, desde.. .. .. $ 75.00
VESTIDOS-Casacas, de lana y de jersey, desde.. .. .. $ 150.00

ABRIGOS PARA JOVENCITAS, TALLES CHICOS

LINDOS VESTIDOS DE SEDA, EN COLORES DE MODA A PRECIOS BAJISIMOS

¡Señores Médicos!

NOS HACEMOS UN DEBER EN RECOMENDAR A USTEDES NUESTRO NUEVO PRODUCTO

GONO-LECHE

Contra las BLENORRAGIAS agudas, crónicas y sus complicaciones

Combinación del tratamiento específico con el PARA-ESPECIFICO

Cajas de 6 ampolletas de 2 c. c. cada una (500 millones de gonococos por c. c.)

Inyecciones intra-musculares cada dos o cuatro días según la reacción

INSTITUTO M. T. SANITAS

SANTIAGO DE CHILE

MATRIMONIO CORREA FUENZALIDA - HUNEEUS VALDES.—El 8 de Diciembre se efectuará en casa de la novia, el matrimonio de la señorita Magdalena Huneeus Valdés con el señor Rafael Correa Fuenzalida, trasladándose en seguida a Europa por una corta temporada.

IN MEMORIAM.— El Lunes 12, décimo aniversario de la muerte de la señora Luisa Lyon de Vicuña, se dirá una misa por el descanso de su alma a las 10 A. M. en la capilla del Sagrario.

Consejos de la Comtesse Ivon

EL PROXIMO VERANEO.—

Ya se aproxima la fecha de la emigración hacia las playas de moda, las que se verán este año extraordinariamente concurridas con las numerosas familias argentinas que, por centenares, vendrán a gozar de nuestras atrayentes bellezas naturales y de las bondades del clima, que nosotros no sabemos apreciar debidamente.

En consecuencia, va a haber un duelo internacional por lucir las mayores elegancias y nuestras damas de la alta sociedad se preparan para triunfar en toda la línea. Ya están haciendo sus trajes y ultimando sus preparativos, aprovechando las bellas oportunidades que les brinda la Galería Las Novedades, **Monjitas 879** y **Veintiuno de Mayo 511**, con el hermoso surtido que acaba de recibir de telas de seda, última creación especial para balnearios, con las cuales se confeccionan las más hermosas toilettes en tusor y toile de soie, en los colores y dibujos más variados y de última moda.

Esta casa tiene el mejor taller de plisados, con una nueva instalación de maquinarias de último modelo, lo que le permite entregar los trabajos en el mismo día.

BAILES DE SOCIEDAD.—

Hay muchísimas personas que creen saber bailar, por haber aprendido en otros tiempos algunas danzas, y cuando se presentan en sociedad hacen un desairado papel por estar fuera de tono y de la moda.

Para lucirse, es preciso seguir un curso de bailes modernos con el profesor **M. Aguilar, calle Egaña 570.**

DEL BLANCO AL OCRE.—

Antes la moda era tener un cutis como nieve; ahora se usan todos los matices para aparecer blancas, morenas o cobrizas, y el mejor medio para lograr estos efectos, sin dañar el cutis, es usando los famosos **Polvos Gaby**, que se venden en todas las boticas, perfumerías y peluquerías. Son insuperables y los predilectos en la sociedad.

SIEMPRE ECONOMIAS.—

El gran secreto para enriquecerse es ser económico; pero no sólo economizando dinero, sino que gastándolo con discreción y sin desperdiciar nada útil. Por ejemplo, puede hacerse grandes economías en el vestir con el solo aprovechamiento de trajes usados, descolorídos, manchados, de colores pasados de moda. Envíelos a la **Tintorería La Novedades, calle San Francisco 425**, quinta cuadra, frente a la 6. Comisaría, y quedará maravillado de los resultados, porque recibirá algo completamente nuevo y con el color de su agrado, sin tener jamás que hacer ningún reclamo. Todo esto le costará unos pocos pesos.

MANCHAS HORRIBLES.—

Cuantas personas son víctimas de las horrorosas manchas a la piel, producidas por debilidad orgánica, como pecas, paño y otras análogas, que pueden hacerse desaparecer completa y definitivamente por el nuevo sistema eléctrico, que aplica el profesor de Electro-Terapéutica, señor **J. M. Sierra**, en el Establecimiento **Mayo, Portal Fernández Concha N.o 962**. Recomendamos especialmente este nuevo procedimiento en Chile, pero que tiene una gran aplicación en Europa.

OBJETOS PARA REGALOS.—

Siempre es motivo de vacilaciones para escoger un regalo apropiado y, sobre todo, a precio razonable en la situación actual. Objetos muy adecuados, de carácter útil, son los servicios completos de cubiertos de plaqué Christofle, Argentos y Dixon, en hermosos estuches-muebles; servicios de té, fruteras, polveras, galleteras, floreros y muchos otros artículos apropiados para regalos, que ofrece la conocida **Casa Delux, de Mauricio Gasman, Pasaje Matte 58**. Recomendamos visitar esta casa, donde encontrarán todos estos objetos.

SEA ATRACTIVA...—

Es muy frecuente encontrar una falsa idea sobre los elementos que debe reunir una persona, sobre todo una niña, para ser atractiva y cautivar. Creen que basta una buena manito de gato para conquistar a todo el mundo y muchas veces las mejor aderezadas alejan a los admiradores por no usar la Sudorine Cleopatra, para contrarrestar los efectos de la trasparación, que se vende únicamente en **Serrano 75**.

LA MAS RECOMENDABLE.—

Muchísimas casas comerciales luchan por la supremacía en el ramo de calzado; pero la Casa Real, **Ahumada 310**, ha logrado imponerse al público y se ha conquistado la clientela de nuestro mundo elegante, justamente por el excelente material y el refinado gusto que emplea en la confección de todo su calzado, el que siempre está de acuerdo con las últimas creaciones de la moda. Su sección de calzado importado es, sin duda, la más completa, donde nuestras elegantes siempre encuentran cuanto desean. Nunca debe comprarse calzado sin visitar primero esta casa y comparar con otras.

PARA SEÑORAS Y NIÑOS.—

Uno de los artífices modernos que más importante papel desempeña en la estética femenina, es el antiguo fígaro, o sea, el peluquero especialista para señoras. Aquí en Santiago, puede recomendarse especialmente la Peluquería para Señoras y Niños, de los señores **Enrique y Eduardo Planés, Huérfanos 815**, donde se le presta la atención más esmerada y artística.

PRECIOS TENTADORES.—

En la situación económica por que atravesamos, tan llena de zozobras e incertidumbres, y con el verano encima, es preciso pensar en la economía, y sólo se debe comprar lo más indispensable y donde vendan no sólo barato, sino donde vendan una buena calidad, porque no de muy buena calidad, porque de lo contrario, en vez de economizar, sería un derroche botar la plata.

La conocida **Casa Emilio Delporte y Cía., Bandera 683 - 693, esquina de Rosas**, es la casa ideal donde se puede comprar telas finas y corrientes, importadas y nacionales, de última novedad y a precios sumamente bajos, hasta el punto de ser excepcionales. Haga una visita a sus extensos almacenes y podrá comprar y convencerse.

SUPRESION DE VELLO.—

El vello es la desesperación del bello sexo. Muchísimos medicamentos se ofrecen para remediar este defecto; pero el mejor es el **Depilatorio Epirus**, cuya aplicación hace desaparecer instantáneamente todo vello. Se vende únicamente en la **Botica Gamboa, Portal Mac-Clure esquina de Merced.**

JARDINES Y HUERTOS.—

El mayor encanto para una familia es poseer un pedazo de terreno donde cultivar sus flores y hortalizas, que dan belleza y agrado, sobre todo cuando se compran semillas en la antigua **Semillería, Morandé 717**, que es famosa no sólo por la selección especial que ofrece y también por sus precios tan convenientes, que nadie puede igualar.

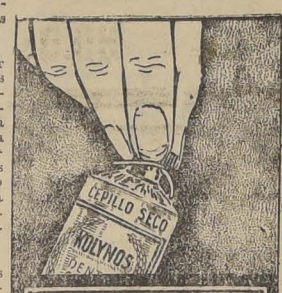
LIMPIO A LA PERFECCION.—

La escoba y el plumero son dos instrumentos domésticos destinados a levantar el polvo y trasladarlo de una parte a otra, fomentando el peligro de contagio. El Electrolux, que se exhibe en **Estado 36**, extrae eléctricamente el polvo de alfombras y tapices, dejándolos como nuevos y extermina los gérmenes de insectos y microbios.

COMTESSE IVON.



Señorita Lucía Villalón Huerta, cuyo matrimonio con el señor Enrique Artaza Huerta ha sido concertado.



Ataje la Caries destruyendo los Microbios

La caries de los dientes proviene de la acción de los ácidos que los microbios producen en la boca.

Para mantener limpia y lustrosa la dentadura, es necesario destruir los gérmenes nocivos que se adhieren a los dientes, cepillándolos dos veces al día con Kolynos.

Kolynos es un antiséptico infalible. Los microbios no pueden vivir en contacto con él, de modo que este dentífrico protege la dentadura contra la caries e impide que se formen esas cavidades que tanto dolor y malestar causan, y que hasta ponen en peligro la salud del individuo.

Cada tubo de Kolynos contiene crema bastante para 50 días, cepillándose los dientes dos veces al día.

633

CREMA DENTAL KOLYNOS

Base: Alcaliol, carbonato de calcio, jabón, sacarina, ácido benzoico, aceite de menta, timol, aceite de eucaliptus, glicerina, M. R.

CASA JAZZ

ACABA DE LLEGAR GRAN SURTIDO EN MEDIAS FRANCESAS con cuchilla calada en variedad de colores, desde

$ 20.00 EL PAR

Ultimos modelos en pañuelitos de hilo y GUANTES marca ALEXANDRINE.

SERVICIO DE TE en porcelana Doulton y plaqué Clark.

Compañía 1926

Estética Femenina

Indicamos a las mujeres hermosas la manera de conservar indefinidamente su belleza; como a las que carecen de ella, el sistema de poscería, por los métodos más científicos.

Los pelos y vellos del rostro son otra de las cosas que causan la desesperación de las mujeres bonitas, robando a su semblante su gracia y la corrección de sus líneas.

Extracción del pelo y vello por el único método científico, la **ELECTROLISIS**, no le deja en la piel cicatrices ni manchas, se la deja tersa y lisa. Nosotros le garantizamos este trabajo, porque el profesional encargado conoce profundamente la **ELECTROTERAPIA** y al mismo tiempo posee una gran habilidad técnica para esta delicada operación.

El que no tenga los conocimientos de electricidad médica y sus condiciones matemáticas, es un atrevido, que ignorando operaría con deplorables resultados para el paciente, desacreditaría la única depilación científica que no produce dolor apreciable aún cuando la persona sea de lo más sensible.

MASAJES PNEUMATICOS o de aire para corregir defectos o faltas de desarrollo, etc.

MASAJES VIBRATORIOS ELECTRICOS.

EXTIRPACION DE LUNARES, por el método eléctrico más sencillo sin dolor y sin peligro ninguno.

MANCHAS DEL CUTIS, aún cuando sean producidas por debilidad orgánica, se las quitamos por un sistema eléctrico.

IONIZACION de la cara por medio de la corriente galvánica para el tratamiento del Acné (espinillas, etc.). Todos estos conocimientos científicos de estética femenina, están al cuidado del profesor electroterapéutico **J. M. SIERRA**, quien podrá suministrar gratis consultas sobre los adelantos más modernos de esta ciencia.

Establecimiento Mayo

PORTAL FERNANDEZ CONCHA 962

ESTA CASA NO TIENE SUCURSALES

CANAS



Elimínelas radicalmente sin tinturas, por el tratamiento científico de la nutrición específica a la raíz del cabello y reconstitución de las papilas pilosas, con el específico brasileño FLORIUM. El pelo adquiere su color natural fresco, brillante y suave como seda. FLORIUM extirpa la caspa, grasa, seborrea etc. a los ocho días de uso; no es grasoso, no mancha ni ensucia. Para la higiene del cabello, y poseer hermosa cabellera sin canas, exenta de toda afección, use usted el regenerador del cabello

"FLORIUM"

ESPECIFICO BRASILEÑO

Se vende únicamente

MIRAFLORES 43b

TELEFONO 1911

Se envía a provincias.

A base cuerpos orgánicos Maracuxá, Sal de S. R. de lavándula, azufre.

LOS PROGRAMAS DE HOY

TEATROS

COLISEO (Arturo Prat y Avenida Matta).—Compañía Argentina. Matinée: Todo lo arreglan los gringos. Vermouth: Los Pri... vincianos. Noche: Entre Gallos y Media Noche.

COMEDIA (Huérfanos).—Vermouth: La Propia Obra. Noche: Con las alas rotas.

SANTIAGO (Merced).—Matinée: Mi Tío Perfecto y Su Compañía. Vermouth: Cascabel... Cascabello y Cía. Noche: Ojo, Chicas, no se Casen. Matinée: Mi Tío Perfecto y Su Compañía. Vermouth: Cascabel... Cascabello y Cía. Noche: Ojo, Chicas, no se Casen y Las Cuatro Casas.

CIRCOS

ROUSTER DE FIERAS (Pabellón Delicias).—Matinée y noche: Dos últimas funciones. Despedida de la compañía.

CINES

ALHAMBRA (San Antonio esquina Monjitas).—Matinée: Scaramouche y cómicas. Vermouth y noche: Mujeres Engañadas.

APOLO (Victoria frente a Juan Vicuña).—Matinée: Escándalo en la tarde y El Policía Fantasma. Vermouth y noche: Despedida de miss y programa cómico.

ATENAS (Maestranza 1095).— Matinée: Los Audaces y un suelto a media noche. Vermouth y noche: La ley no escrita.

AVENIDA (Vicuña Mackenna 624).—Matinée: El Pirata Negro y programa Universal. Vermouth y noche: Confesiones de una Reina.

AVENIDA MATTA (Avenida Matta 604).— Matinée: El Pirata Negro y La Colina Encantada. Vermouth y noche: Scaramouche.

BRASIL (Brasil esquina Huérfanos).—Matinée: Scaramouche. Vermouth y noche: Tentaciones.

CABRERA (Alameda entre Brasil y San Miguel).—Matinée: El Rey de las Praderas y Manos Arriba. Vermouth y noche: Tentaciones.

CINEMA STAR (Avenida Recoleta 343).—Matinée: Scaramouche y cómicas. Vermouth y noche: Mujeres Engañadas.

CHILE CINEMA (Recoleta 2120).—Vermouth y noche: Harvard Maldita.

COLON (Plazuela Ecuador).—Matinée: Primera de Hilos de Acero, Vida Dura, El Vaquero Atrevido y programa cómico. Vermouth y noche: La Diosa del Amor Pagano.

DELICIAS (Delicias esquina San Alfonso).—Matinée: El Ladrón Burlado, Sin Miedo al Peligro, El Tesoro del Desierto, y programa cómico. Vermouth: Scaramouche y primera de Hilos de Acero. Noche: Scaramouche y El Terror de las Praderas.

DIECIOCHO (Dieciocho 14).—Matinée El Pirata Negro, Francotiradores Alados y el Torero de la Chistera. Vermouth y noche: Eslabones de Hierro y Oro.

ELECTRA (Catedral esquina Sotomayor).—Matinée: Sangre y Arena. Vermouth y noche: Un Idilio sobre Arenas y Sangre y Arena.

ESMERALDA (San Diego 1055).—Matinée: Don Quijote del Oeste y El Rey de las Praderas. Vermouth y noche: La Princesa de Glaustark y bailes por las hermanas Bianchi y Ascot.

FERROVIARIO (Exposición 155).—Matinée: El Saqueador, El Aullido de la Muerte y programa cómico. Vermouth y noche: Ladrón de Corazones.

FRANKLIN (San Diego 2015).—Matinée: Hilos de Acero (primera función), Eslabones de Hierro y Oro y cómicas. Vermouth y noche: Madres que bailan y Don Quijote del Oeste.

HIPPODROME CIRCO (Artesanos 725).—Matinée: El Pelotón Fantasma, La Barrera de Fuego, El Sub-comisario Enamorado y Atrapados. Vermouth y noche: La Princesa de Graustark y Vida Dura.

HUEMUL (Huemul esquina de Bio-Bio).—Matinée: La Pequeña Anita Rooney. Vermouth y noche: Bestias, Hombres y Dioses.

IMPERIAL (San Diego 1344).—Matinée: Scaramouche y cómicas. Vermouth y noche: Cytherea, diosa del amor pagano.

IMPERIO (Estado 239).—Matinée: Vida Dura y 10.o programa cómico. Vermouth y noche: La quinta luna de miel.

INDEPENDENCIA (Independencia 372).—Matinée: Match de box Dempsey-Tunney y Viva la Poligamia! Vermouth y noche: Madres que bailan.

IRIS (Castro 130).—Matinée: Scaramouche y fin de Los Audaces. Vermouth y noche: Scaramouche.

MIRAFLORES (Avenida Valdivieso 1015).—Matinée: Sin Familia.

MUNDIAL (Gálvez 447).—Matinée: El Ladrón Burlado, Sin Miedo al Peligro, El Tesoro del Desierto y programa cómico. Vermouth y noche: La Diosa del Amor Pagano.

O'HIGGINS (San Pablo esquina Cumming).—Matinée: Primera función de Hilos de Acero y Don Quijote del Oeste. Vermouth y noche: Manos Arriba y bailes por Ivonne y Bill.

POLITEAMA (Portal Edwards).—Matinée: Antes Muerto que Vencido y Chaplín Bombero. Vermouth y noche: Cómo me quiere mi hombre.

REPUBLICA (Avenida República 239).—Matinée: Antes Muerto que Vencido y Al dar las 3 y nuevas canciones por Gabrielita Ubilla. Vermouth y noche: La Historia Triste de una Mujer Alegre y nuevas canciones por Gabrielita Ubilla.

SETIEMBRE (Delicias 404).—Matinée: Acto de variedades por Flory Florio y El Rey de las Praderas. Vermouth y noche: Manos Arriba y variedades por Flory Florio.

SPLENDID (Huérfanos 1060).—Matinée: Flor de Amor y nuevos bailes por las hermanas Perezcaro. Vermouth y noche: Un año de vida y bailes por las hermanas Perezcaro.

YUNGAY (Plaza Yungay).—Matinée: Vida Dura y 9.o programa cómico. Vermouth y noche: Mujeres Engañadas.

CALVICIE — CHAMPU "ALF"

Medicamentos, quita caspas, grasas, robustece cuero cabelludo, embellece el cabello, cura calvicie.

VENDESE EN TODAS LAS PRINCIPALES BOTICAS Y EN TRASMIENTO ALF AHUMADA 144, 3.er PISO, ASCENSOR

Echarpes, Zorros

y artículos para adornos encontrará usted a mitad de sus precios en la

NUEVA PELETERIA ALEMANA—MONJITAS 837

Contra Indigestion en los Niños

ES EFICAZ

LACTOMAGNESIA "18" M. R.

(Hidrato de magnesia)

AmalieSiegel

MONJITAS 827

ASOMBROSA OCASION: POR CONCLUSION DE NEGOCIO SE VENDEN TODAS LAS MERCADERIAS A MITAD DE PRECIO DE SU VALOR

SEDAS PARA BORDAR

SEDA filoflor, lavable, la docena, antes $ 5.50, ahora. . . . . $ 2.75
SEDA filoflor delgado, la docena, antes $ 5.40, ahora. . . . . $ 2.70
SEDA luminosa, la mejor, la docena, antes $ 4.40, ahora. . . . $ 2.20
SEDA romanflos, gruesa, la docena, antes $ 8, ahora. . . . . $ 4.00
SEDA romanflos, Perlé, la docena, antes $ 7, ahora. . . . . $ 3.50
SEDA torcida, la docena, antes $ 3.40, ahora. . $ 1.70

HILOS

HILO lavable Alaska N.os 3 y 5, la docena, antes $ 7, ahora. . . . . $ 3.50
HILO lavable Nórdica, la docena, antes $ 6, ahora. . . . . $ 3.00
HILO lavable Florida, la docena, antes $ 4, ahora. . . . . $ 2.00
HILO lavable Silk, madeja doble, la docena, antes $ 14, ahora. . . . $ 7.00
HILO lavable Alaska N.o 1, madejón, antes 4.50, ahora. . . . . $ 2.25
HILO lavable Estrella, la docena, antes $ 4, ahora. . . . . $ 2.00
HILO Olimpia, madeja grande, antes $ 14, ahora. . . . . $ 7.00
HILO de oro, en madeja delgada, antes $ 0.80, ahora. . . . . $ 0.40
HILO de plata, en madeja, delgado, antes $ 1.20 ahora. . . . . $ 0.60
HILO de oro grueso, clase fina, antes $ 2.50, ahora. . . . . $ 1.25

GENEROS

GENERO de hilo natural, ancho 185, antes $ 35, ahora. . . . . $ 17.50
GENERO de hilo crudo, ancho 70 ctms., antes $ 17, ahora. . . . . $ 8.50
GENERO de hilo blanco 90 ctms., antes $ 20, ahora. . . . . $ 10.00
GENERO de hilo crudo, ancho 70 ctms., antes $ 15, ahora. . . . . $ 7.75
MALLA fina, cruda, ancho 150 ctms., antes $ 10, ahora. . . . . $ 5.00

FLECOS Y CORDONES

CORDON de seda, el metro, antes $ 1.50, ahora. . . . . $ 0.75
CORDON de felpilla, el metro, antes $ 1.20, ahora. . . . . $ 0.60
CORDON de seda, el metro antes $ 1, ahora. . . . . $ 0.50
FLECOS de hilo, el metro antes $ 1.90, ahora. . . . . $ 0.90
FLECOS restos de colores, el metro, antes $ 1.50, ahora. . . . . $ 0.75
GALON de seda para bordar, el metro, antes $ 1.20, ahora. . . . . $ 0.60
GALON medio hilo, para bordar, el metro, antes $ 0.90, ahora. . . . . $ 0.70
CINTITA Rococo, el metro, antes $ 0.50, ahora. . . . . $ 0.25
CINTITA el metro, antes $ 0.20 el metro, ahora. . . . . $ 0.10

ABIERTO SOLAMENTE EN LA MAÑANA DE 9 A 1

ASISTA UD. A CUALQUIERA DE LOS TEATROS DE SANTIAGO SERRA Y VERA EL MEJOR ESPECTACULO DE SANTIAGO

COLISEO

Arturo Prat al llegar a la Avenida Matta
EL TEATRO MAS ELEGANTE Y COMODO DE CHILE

HOY — DESPEDIDA DE LA GRAN COMPAÑIA CHILENA DE COMEDIAS EVARISTO LILLO

HOY — MATINEE A LAS 3
A $ 2.10 PLATEA y $ 0.60 GALERIA
EL EXITO FORMIDABLE QUE SE HA DADO 277 VECES:
Todo lo arreglan los gringos

HOY — VERMOUTH A LAS 6.15
EL SUCESO DE RISA ESTREPITOSA
GRAN CREACION DE LILLO:
LOS PROVINCIANOS

HOY — NOCHE A LAS 9.30
LA OBRA DE CARCAJADAS QUE SIEMPRE HA SIDO UN SUCESO MONUMENTAL:
Entre gallos y media noche

MUNDIAL y COLON

Gálvez 447 — Plaza Almagro — Teléfono 257. Matadero
San Pablo esq. Teatinos — Plaza Ecuador — Tel. 2904. Central

PRESENTAN EN ESPECIAL 6.15 Y NOCHE 9.30, EL EXTRAORDINARIO ACONTECIMIENTO DRAMATICO DE PASION ARREBATADORA Y LUJO DESLUMBRANTE. CREACION DE

Alma Rubens y Lewis Stone

CITHEREA o LA DIOSA DEL AMOR PAGANO

Matinée del Mundial a las 2 — 4 Películas, 4 — Pete Morrison en EL LADRON BURLADO; Bill Cody en SIN MIEDO AL PELIGRO, EL TESORO EN EL DESIERTO y ESPERE UN POCO

Matinée del Colón a las 2.30 — 4 Películas, 4 — William Desmond en la 1.a función de HILOS DE ACERO; Jack Hoxie en DON QUIJOTE MODERNO y EL VAQUERO ATREVIDO y NOVIOS CONFUNDIDOS

DELICIAS

San Alfonso esquina Alameda — Teléfono 293. Estación

MATINEE MONSTRUO A LAS 2.30 — 4 PELICULAS. 4 — PETE MORRISON en "EL LADRON BURLADO"; BILL CODY en "SIN MIEDO AL PELIGRO", "EL TESORO EN EL DESIERTO" y "ESPERE UN POCO"

HOY — ESPECIAL 6.15 y NOCHE 9.30 — DOBLE FUNCION SUPER GIGANTE

LA MARAVILLA DE EMOCION, APLAUDIDA A RABIAR POR SANTIAGO ENTERO. COPIA COMPLETAMENTE NUEVA. LA OBRA COMPLETA EN CADA FUNCION. CREACION DE LOS ASTROS RAMON NOVARRO, ALICE TERRY y LEWIS STONE

SCARAMOUCHE

Además, en la Especial 1.a de **HILOS DE ACERO** WILLIAM DESMOND — Además en Noche **ART ACORD en El Terror de las Praderas**

Los programas de Camila Quiroga

Camila Quiroga ha elegido para la función de esta tarde la hermosa obra de César Iglesias Paz, titulada "La propia obra" que nos fué dada a conocer a principios de la temporada.

—Para la función de la noche se ha elegido la celebrada obra dramática en tres actos "Con las alas rotas", del malogrado actor Emilio Berisso, que es la pieza teatral que ha alcanzado mayor número de representaciones en la temporada. Irá hoy, por última vez.

—En la tarde de mañana se efectuará una función vermouth extraordinaria a beneficio del Patronato de la Infancia.

Con el objeto de que este festival alcance la mayor atracción, Camila Quiroga ha acordado estrenar en esta función la preciosa comedia en tres actos, titulada "Lo que la mujer quiere" (Ce que Femme veut), original de Etienne Rey y Alfred Savoir.

Como de costumbre, todos los espectáculos de La Comedia son amenizados por el trío criollo de los maestros Berto, Tacchi y Bolognini.

Hoy el Coliseo da tres funciones

En la matinée, se da nuevamente la humorada graciosísima de Carlola e Hinojosa "Todo lo arreglan los gringos", estrenada tiempo atrás por el propio Lillo en el Comedia. En la vermouth vuelve a ponerse la chistosa comedia adaptada a nuestro ambiente, "Los provincianos" en la cual tiene lucimiento toda la compañía, en especial Lillo.

En la función de la noche irá otra obra de Carlola, "Entre gallos y media noche", en la cual nuestro popular primer actor hace una creación única del tipo netamente chileno de don Ildefonso.

Las hermanas Bianchi y Ascot en el Esmeralda

El segundo día de actuación de las Hermanas Bianchi y Ascot, no hizo sino confirmar el ruidoso éxito del debut. No solamente el público agotó las entradas mucho antes de empezar las funciones, sino que llenó salvas cerradas de aplausos para cada baile y el telón hubo de ser levantado varias veces al final del espectáculo.

La característica del espectáculo de las Bianchi y Ascot es su animación. En los conjuntos bataclánicos que se han formado de elementos dispersos su acción resulta lánguida o mecanizada. En cambio en el conjunto del Esmeralda los movimientos de todas las bailarinas aparecen, a pesar de su maravillosa precisión, como cosas de lo más natural.

Las Hermanas Bianchi y Ascot trabajarán en las tres funciones de hoy. En la vermouth y nocturna harán el fox "Charles", el shimmye "Shine" y el Cine on "My Baby".

TEATRO DE LA COMEDIA

EMPRESA ERNESTO BOUQUET
Compañía Dramática Argentina Camila Quiroga
HOY — DOMINGO 21 — HOY
Vermouth a las 6.15. Notable éxito:
LA PROPIA OBRA
de Iglesias Paz
Noche a las 9.30. Por última vez:
CON LAS ALAS ROTAS
Mañana, noche: **AMAR**, de Geraldy. Vermouth, beneficio del Patronato Nacional de la Infancia. Estreno: **Lo que la mujer quiere.**
Ultimas funciones.

TEATRO SANTIAGO

EMPRESA ERNESTO BOUQUET
Compañía Cómica Argentina Carlos Valicelli
HOY — DOMINGO 21 — HOY
Matinée a las 3.15. Programa doble:
MI TIO PERFECTO — TU CUNA FUE UN CONVENTILLO
Vermouth a las 6.15. Notable programa:
CASCABEL... CASCABELITO
de A. Mook
Estreno. Gran éxito:
OJO, CHICAS, NO SE CASEN...!
Noche a las 9.30. Grandioso suceso:
OJO, CHICAS, NO SE CASEN...!
LAS D'ENFRENTE

PEDRO VALDIVIA

Hoy Matinée doble. Primera función de "EL POLICIA FANTASMA", y John Gilberth, en "LA HERENCIA MALDITA". Tarde y noche, la gran cinta de amor y lujo:

"EL AMOR DE LAS MUJERES"

T. PROVIDENCIA

MANUEL MONTT N.o 44-46
Visite Ud. este cine cómodo, ventilado y de simpático ambiente

HOY

MATINEE A LAS 2.45
1.o La famosa película sentimental:
ALMA VIENESA
2.o La siempre interesante historia:
"GENOVEVA DE BRABANTE"
3.o Cómicas,
4.o Obsequio de caretas de HAROLD LLOYD a los niños.
ESPECIAL 6.30 — NOCHE 9.30
DEBUT DE LA GRAN ORQUESTA DE 10 PROFESORES
PLATEA $ 2.70
RODOLFO VALENTINO
en su mejor creación. La novela de BLASCO IBAÑEZ:
SANGRE y ARENA

Donde actúa con
NITA NALDI y LILA LEE
EXTRA PROGRAMA: ESTRENO
ACTUALIDADES HERALDO
N.o 7
con: El crucero "Berlín" en Coral. El Concurso Hípico en la Escuela de Caballería. La Carrera de Automóviles, en la que aparece la señora Olga Cousiño, dueña del coche ganador, etc.
Obsequio del Semanario N.o 33.

La Paramount

QUE, COMO SU NOMBRE LO INDICA, ES CUMBRE Y PERFECCION, NO DECAE JAMAS Y PARA PROBAR SU EFICIENCIA ABRE CON BROCHE DE ORO SU TEMPORADA DE VERANO CON LA PRODUCCION MAS GRACIOSA DEL EMINENTE

HAROLD LLOYD

CASADO Y CON SUEGRA

QUE ESTE MIERCOLES ESTRENARA EN EL

Teatro VICTORIA

LA PARAMONT, DESPUES DE ESTE SUCESO, DARA A CONOCER:

"MARIPOSA" DE LA EMINENTE POLA NEGRI.
"NAUFRAGIO" DE PERCY MARMONT
"FIGARO EN SOCIEDAD" DEL IRONICO ADOLFO MENJOU
"LOCOS POR CASARSE" DE R. F. ARBUCLE
"JUANA DE ARCO" DE GERALDINA FARRAR
"JUGUETES DE LAS MUJERES" DE RICHARD DIX Y ESTHER RALSTON
"FLOR DE NOCHE" DE POLA NEGRI
"EL TIFON" DE JACK HOLT Y FLORENCE VIDOR.

Aparte de estos estrenos **LA PARAMOUNT** le reserva al público varias otras sorpresas grandes, porque está en condiciones de mantener, por sí sola, el espectáculo cinematográfico. Su producción es vasta, ilimitada y extraordinaria.

Avisos Oficiales de la Paramount Film S. A.

El Cav. Pietro Florio y Mme. Flory en el Setiembre

Para las familias será una grata noticia el saber que el Cav. Pietro Florio y Mme. Flory harán hoy una matinée especial dedicada especialmente al mundo infantil.

En esta matinée, el Cav. Florio hará un programa que en todas partes le ha valido felicitaciones y que ha presentado ante concurrencias infantiles de la aristocracia europea.

En esta matinée el cine estrenará "El rey de las praderas", por Art Acord. Además, irá el primer cuento de "Las gracias de la guagua".

—En vermouth y nocturna, el Cav. Florio y Mme. Flory repetirán el mismo programa del debut entre cuyos números figura "La escalera de la dicha", experimento realmente maravilloso ya que se ve fabricar monedas de plata a la vista del público, sin otro material que palabras mágicas. Es algo muy conveniente de aprender en estos tiempos de crisis.

El cine estrenará en estas funciones "¡Manos arriba!", por Raymond Griffith.

Yvonne y Bill dan hoy sus últimas funciones en el O'Higgins

Hoy pondrán término a su temporada en el O'Higgins, Yvonne y Bill, artistas que se han conquistado todas las simpatías del público. Se trata de una pareja de bailarines de verdad, con sólidos estudios en la Ecole Nationale de Dances de París, estudios que se revelan en la plasticidad de todas sus poses.

Para sus funciones de despedida, Yvonne y Bill harán un programa destinado a dejar un grato recuerdo. Actuarán en matinée, vermouth y nocturna.

Teatro Santiago

En la matinée que ofrece esta tarde la Compañía Valicelli subirán a escena dos de los sainetes más graciosos de los presentados en la temporada. Son ellos "Mi tío Perfecto", de Rafael Cabrera y G. L. Fernández, y que mantiene al espectador en continua hilaridad. Irá además, en la matinée "Tu cuna fué un conventillo", la obra más celebrada a Valicelli y los suyos.

La vermouth se hará con un programa doble del mayor interés. Se iniciará con "Cascabel... cascabelito". La mayor atracción de esta función la constituye el estreno de la comedia en cuatro actos, escrita sobre un asunto inspirado en una película americana, y titulada "Ojo chicas, no se casen". Es original de Gustavo Collazo y la crítica y el público la han celebrado con verdadero entusiasmo.

—Para la función de la noche se anuncia una nueva presentación de "Ojo, chicas, no se casen" — completándose el programa con la graciosa obra de Federico Mertens "Las d'enfrente".

CIRCOS

Circo Ecuestre de Fieras

Con las dos funciones de hoy pone término el Circo Ecuestre de fieras a una larga y brillante temporada de ochenta funciones consecutivas en el Pabellón Delicias, de la Empresa Adelfi Constantino.

La dirección artística ha puesto especial empeño en la confección de los programas de la matinée que empezará a las 3 1/2 de la tarde y de la velada que principiará a las 9.45.

Actuará, pues, todo el numeroso personal en sus mejores trabajos, los perros, galgos, monos, caballos y las fieras.

Los Empresarios también hacen chistes ... malos

Don Benito del Billar:

¡Qué pena! Toda la vida viajando a Estados Unidos y ni de carambola he encontrado una "mosquita muerta" en mi camino.

Don Alfredo Ansaldo y Cía.:

¿En qué se parece Mosquita Muerta a un congrio de mil pesos? Lo sabré Quen do vaya a la Boletería.

Don Max Glucksmann:

¿En qué se parece Mosquita Muerta a un toro de la Exposición? En que para dominar al toro le ponen argolla en la nariz y para dominar a la Mosquita Muerta hay que ponerle argolla en el anular.

NOTA:—Este chiste fué muy celebrado en Alemania ¿Verdad, ché?

Don Ernesto Bouquet:

Litigué cuatro años para tomar el Victoria y cuando gané el juicio, resultó que el Victoria era de "Baluarte". Y con Balaurte yo no me meto: Ich nicht d'

Un socio de la Hansa: M. Arce... Psst... Psst ya está niño...

El Empresario Bidwell, al firmar el contrato de con la Hanza, discutía con la Secretaria señorita Tila.

—¡Por Dios, Tila! Usted me irrita los nervios llámdeme Bird well, que significa pájaro bueno; yo lo porque vengo llegando de Inglaterra.

—No puede ser, señor! La tila calma los nervios no puede llabar a usted pájaro, siendo una "Mosquita Muerta".

IMPERIO

CHILEAN CINEMA CORP

GRAN ORQUESTA GRAZIOLI

Hoy

COLOSAL MATINEE DOBLE, 3 P. M.

ESTRENO DE LA NOTABLE COMEDIA

VIDA DURA

AVENTURAS PINTORESCAS DEL VALIENTE

Franklin Farnum

ADEMAS IRA EL HILARANTE

10.º PROGRAMA COMICO

EMPUJE YANQUI — NOVIAS A ESCOGER — TONCHE VELA SUS ARMAS, por los mejores bufos

ESPECIAL, 6.30; NOCHE, 9.40 —:— EXTRAORDINARIO SUCESO

PRESENTAMOS LA PAREJA DE GENIALES ARTISTAS FAVORITOS DE TODOS LOS PUBLICOS

RICHARD BARTHELMESS Y MAY Mc. AVOY

LOS MAS JOVENES Y FAMOSOS INTERPRETES CINEMATOGRAFICOS, EN EL ORIGINAL DRAMA

La Quinta Luna de Miel

Intenso drama social de lujo, en el cual se demuestra que el amor sabe apreciar la realidad con ojos especialmente profundos, capaces de revestir a la materia con las bellezas del espíritu.

PROXIMO MIERCOLES

Día de Moda

EL JOVEN MEDARDO

MARAVILLOSO DRAMA DE LUJO

NAPOLEON I

CREACION DE MARI STONE Y VICTOR VARKONI

Teatro Av. Matta

REGIA ORQUESTA JAZZ - BAND

Hoy tres grandes funciones. Especial, a las 6.10, y noche, a las 9.20 (en especial platea numerada), grandiosa reprise de una nueva copia de la obra suprema del cine

SCARAMOUCHE

super-producción de los grandes artistas Alice Terry, Ramón Novarro, Lewis Stone, y dirigida por el mago del film, Rex Ingram. "Por amor a una mujer y por vengar a un amigo", es el lema de "SCARAMOUCHE". Grandiosa reconstrucción de París en 1789: La Opera. La revolución francesa; Versalles; Una representación de "Scaramouche", el hombre que con su espada y su valor llegó hasta la mujer amada.

En matinée, a las 2.30 en punto. Primera parte: la grandiosa producción del gran actor DOUGLAS FAIRBANKS

"EL PIRATA NEGRO"

Segunda parte: la linda cinta de grandes aventuras cow-boys:

"LA COLINA ENCANTADA", por JACK HOXIE

TEATRO "IRIS"

CASTRO 130 — TELEFONO ING. 3766

HOY — ESPECIAL Y NOCHE

Y en la matinée infantil a las 2.15 en punto.

SCARAMOUCHE

Además en la matinée ya citada al fin de "Los Audaces".

Platea: Niños en la matinée, $ 1.—

SALA ORIENTE

SAN FRANCISCO 178 — HOY: TRES FUNCIONES COLOSALES:

6.15 y 9.30 — Una soberbia producción social de gran — lujo —

MADRES QUE BAILAN

El drama que nace en el hogar a consecuencia de la introducción de las costumbres modernas — Noches de cabaret — La locura del baile de moda — El Charleston — Fiestas — Amoríos — Miserias doradas — Bastos de Lujo distinguido — Gran creación de ALICE JOYCE y CONWAY TEARLE.

FORMIDABLE MATINEE — A LAS 3 —

CORAZON INTREPIDO

AVENTURAS POR GEORGE O'BRIEN

UN PRESTIDIGITADOR A BORDO — LA CARTERA ESCURRIDIZA — NOTICIARIO FOX Nº 33

NOTICIAS CINEMATOGRAFICAS

EN SU SALA IMPERIO

La C. C. C. presentará en esta semana un conjunto de grandes producciones entre las que se destacan "El joven Medardo", "La medalla del torero", "Los hijos del sol" y la nueva copia de "El bailarín de mi mujer". — En seguida irá "Malva", de Lya de Putti, "El príncipe Zilah" y "La favorita del Maharajá".

A pesar que en la actual temporada de primavera todas las empresas cinematográficas empiezan a restringir sus estrenos y a hacer reservas para el próximo año, la Chilean Cinema Corporation, continúa desarrollando un magnífico programa en el cual veremos producciones de mérito estupendo.

Mañana se presenta la nueva copia del delicioso vaudeville "El bailarín de mi mujer", película que constituyó uno de los éxitos más rotundos del año y que por su positivo mérito está llamada a marcar un nuevo triunfo con esta reprise. "El bailarín de mi mujer", es una de esas películas que cautivan, no sólo por su intriga movida y simpática, sino también por la fina intención de su argumento y la forma brillante en que ha sido realizada.

María Corda, la gentilísima estrella, es su principal atractivo. Linda elegantísima, picaresca, ella es la figura ideal para esta clase de vaudevilles. Sus compañeros Victor Varconi y Willy Fristch están también admirables dentro de este refinado conjunto.

La Sala Imperio, que ha hecho de sus Miércoles de moda, espectáculos tradicionales de elegancia y buen gusto, presentará el próximo Miércoles la super producción "Sascha", titulada "El joven Medardo".

A este estreno seguirá la presentación de una gran película española titulada "La medalla del torero". Esta cinta es una narración típica de la España castiza, que muestra de manera admirable todo el color y toda la vida de la Madre Patria.

En seguida debemos anotar la gran serial titulada "Los hijos del sol", la cual será presentada en la matinée del próximo Domingo. Esta serial es una emocionante historia de sacrificio y honor que se realiza en Africa, en medio de la guerra franco-marroquí. Hay también brillantes aspectos de la vida parisiense y mil momentos de agitada emoción.

No podrá menos de ser celebrada por nuestro público la reaparición de la genial estrella alemana Lya de Putty, a quien tendremos ocasión de celebrar el Lunes 29 en su admirable creación de "Malva", intenso drama, cuya acción movida y vigorosa se presta de manera admirable para que la genial actriz luzca sus estupendas condiciones.

Finalmente anotaremos dos estrenos de gran importancia: "El Príncipe Zilah", adaptación de la conocida novela de Jules Claretie y creación de France Dhelia y Génica Messirio y "La favorita del Maharajá", super producción Nordisk de Copenhague, creación de Karina Bell y Gunnar Tolnaes.



MUNDIAL, COLON Y DELICIAS

El Mundial y el Colón.— Dan a conocer el mayor suceso de Alma Rubens, "La diosa del amor pagano", o "Cytherea", en la que Venus Afrodita, influenciando en un hogar moderno, rompe la tranquilidad de un hombre casado. Aparte de la protagonista nombrada intervienen en la comedia Lewis Stone, Irene Rich, Norman Kerry y Constance Bennet.

El Delicias. — Ofrece un programa doble, en el cual se dará "Scaramouche", la obra genial de Ramón Novarro, que pinta uno de los más vibrantes episodios de la Revolución francesa. Además, en la especial se dará la primera función de "Hilos de acero", por William Desmond y la noche irá "El terror de las praderas", por Art. Acord.

Matinées del Mundial y del Delicias. — Se darán "El indeseado", por Pete Morrison; "Sin rumbo al peligro", por Bill Cody; el film de aventuras intensas, "El tesoro del desierto" y la cómica "Easy poco".

Matinée del Colón. — Primera función de "Hilos de acero"; "Viva rá", por Franklin Farnum, "El quiero atrevido", por Edmund y la cómica "Novios confundi

LOS TEATROS DE MAX GLUCKSMANN

El Politeama, iniciará su matinée con el Programa Cómico "Chaplin Bombero", y con la primera función de la serial policíaca, "Antes muerto que vencido", por el atleta Charles Hutchison. En la Selecta, presentará a Dorothy Mac-Kaill en el emocionante drama del amor maternal, "¿Qué hacer?". En especial y noche estrenará la novelesca obra pasional "Cómo me quiere mi hombre", vigorosa creación dramática de Milton Sills, y Viola Dana.

El República iniciará su matinée con la comedia de aventuras sociales "Al dar las tres", por Madge Bellamy y la primera función de la serie policial, "Antes muerto que vencido", por Charles Hutchison. En especial y noche estrenará el desgarrador drama de amor y sacrificio, "La historia triste de una mujer alegre", que interpretan Anna Q. Nilsson, Lewis Stone y Mary Astor. En las funciones cantará nuevas canciones la gentil tonadillera Gabriela Pallá.

El Electra, iniciará su matinée con la cómica "Un idilio sobre ruedas" y con la creación de Rodolfo Valentino, "Sangre y arena". En especial y noche presentará el estreno de la parte francés "La condesa Natacha", josísima y amarga creación dramática de Jacques Catelain y Blanche Lynn.

El Atenas, iniciará su atracción con la última función de la serial bombril "Los audaces", por el bombril George O'Hara, y la comedia humorística "Un susto a medianoche", por Patsy Ruth Miller. En especial y noche estrenará la bella comedia sional "La ley no escrita", por pretan Elaine Hammerstein y Forrest Stanley.

EL TEATRO VICTORIA EXHIBE HOY EN SECCIONES SOCIALES "EL HIJO DEL SHEIK". — EN LA MATINEE VAN "MANOS ARRIBA" Y COMICAS FOX

Para la matinée se ha preparado el siguiente programa aprobado para niños y de mucha atracción para las familias:

1.o "Manos arriba", creación cómica de Raymond Griffith; 2.o "Camarada de escuela", dos actos jocosos por la troupé de monos sabios; y 3.o Noticiario Fox No 35. Esta matinée ya con un selecto programa musical.

En las secciones sociales se harán dos nuevas exhibiciones de la película "El hijo del Sheik", creación gigante y póstuma de Rodolfo Valentino.

Esta obra lleva ya un buen número de proyecciones y todas ellas a teatro lleno, lo cual da una idea del interés que hay en el público por conocerla y de los relevantes méritos de la cinta. El triunfo obtenido aquí corresponde, por lo demás, al logrado ya en Nueva York, y Argentina, y está en concordancia con los valores excepcionales que desde todo punto de vista presenta "El hijo del Sheik".

Es una cinta que representa totalmente la personalidad artística de Rodolfo Valentino, porque en ella realiza su trabajo más amplio, más variado, más viril y convincente. En la película en que se le recordará siempre, ya que en ella se esteretipa, por decirlo así, el tipo del galán perfecto. Vilma Banky, actriz bella y de temperamento imponente y Agnes Aires, mujer bella y arrogante forman el cuadro de primeros intérpretes secundados por artistas de gran cartel.

La obra se proyecto en especial y nocturna con el gran programa de música oriental preparado por la orquesta Pemjean.

"LA PRINCESA DE GRAUSTARK", SE DARA HOY EN EL TEATRO ESMERALDA

Una hermosa película es la que se exhibe en las funciones de vermouth y noche de hoy en el Teatro Esmeralda. Se trata de "La princesa de Graustark", producción extraordinaria de los Artistas Unidos, considerada como lo mejor que ha hecho Norma Talmadge en los últimos tiempos.

La heroína es una princesa que no quiere casarse por razones de estado, sino que está decidida a entregar su corazón a quien sepa conquistarlo.

El elegido es un capitán apuesto y simpático. Pero la realización de su ideal no es cosa fácil y el espectador será emocionado con lo mucho que tuvo que padecer esta princesa esclava de los prejuicios y de la política.

Esta cinta ocupará la primera parte del programa. La segunda parte será ocupada por el acto de variedades bataclánicas por la troupé Bianchi y Ascot.

SPLENDID THEATRE

EN MATINEE: "FLOR DE AMOR". — EN ESPECIAL Y NOCHE: "UN AÑO DE VIDA", POR ANTONIO MORENO Y AILEEN PRINGLE. —EN LAS TRES FUNCIONES NUEVOS NUMEROS POR LAS HERMANAS PEREZCARO

Esta sala presentará en sus funciones de moda de hoy una nueva y magnífica producción de la First National Atraction", titulada: "Un año de vida", y que es una novela de emocionante y movido argumento y cautivadora trama emocional donde hay un choque de pasiones y en donde un corazón de mujer tiene que vacilar entre el Amor y la Gloria.

Ella era una muchachita que llevaba una vida obscura y miserable, y había perdido el unico que alumbraba el cielo gris de su existencia que era un novio apuesto y gallardo y que además estaba acechada por las ofertas que le hace un gran empresario para llevarla a la Gloria y a la Fortuna. Cuando oyó que su fin estaba tan próximo, y que el amado estaba lejos, y parecía haberla olvidado, jugó el todo por el todo y se convirtió rápidamente en la estrella teatral que dominaba todo París. Pasaron los días bailando en el tablado el drama de su propio corazón, hasta que el día fatal en que de nuevo y frente a frente se encontró con el amado que ella creía la había olvidado.

Antonio Moreno, en un rol emocionante, y Aileen Pringle, secundados por Dorothy Mac Kaill, interpretan con magistral acierto este drama.

En la matinée se estrenará la gigantesca Paramount, de lujo, "de amor", creación apasionada y vehemente de Gloria Swanson. Las hermanas Pérezcaro, las gentiles bailarinas mexicanas debutarán ante los niños en bailes regionales y cantos típicos, distinguiéndose la prodigiosa nena de seis años, Vita Iñigo, que dedicará a los niños de Santiago sus mejores canciones y bailes.

Este conjunto de varietés presentará nuevos y originales números de abiles internacionales en las funciones de especial y noche.

Independencia y Franklin

La matinée del Independencia estará compuesta de la película especial del match Dempsey-Tunney, de la divertidísima comedia hablada "Viva la poligamia". La película del Franklin constará de la primera función de la serial "Hilos de acero", por William Desmond y la película de emocionantes aventuras "Eslabones de hierro y de oro", por Tomás Meighan. Terminará con algunas cómicas.

Ambos teatros estrenarán en especial y noche la grandiosa película de lujo titulada "Madres que bailan".

AVENIDA — HOY

VICUÑA MACKENNA 624

Extraordinaria matinée gigante a las 2.45. La estupenda producción de novelescas aventuras:

EL PIRATA NEGRO

Por el famoso actor relámpago

Douglas Fairbanks

ADEMAS, PROGRAMA COMICO UNIVERSAL

ESPECIAL — Reuniones sociales de moda — NOCHE
6.30 9.30

METRO-GOLDWIN presenta la intensa producción dramática, según la novela de ALFONSO DAUDET:

CONFESIONES DE UNA REINA

La historia de un rey que se casó con una linda princesa por razones de Estado. El la amó desde el primer instante; pero ella no quiso creer en ese amor hecho por conveniencias de Gobierno — Suprema creación de

ALICE TERRY

MINERVA

San Pablo esq. Chacabuco

MATINEE GIGANTE, a las 2.45

EL PIRATA NEGRO

por Douglas Fairbanks y final de la serie

EL POLICIA FANTASMA

ESPECIAL — NOCHE
6.15 9.30

Estreno de la soberbia novela de Javier de Montepin:

El Fiacre N.º 13

Creación de la bellísima

LILY DAMITA

(protagonista de "El Juguete de París")

Además: en la novela de aventuras

HOOT GIBSON

EL QUIJOTE DEL OESTE

INDEPENDENCIA — TEATROS — FRANKLIN

SAN DIEGO — 2015 —

ESPECIAL 6.30 Y NOCHE 9.30. — FUNCIONES DE MODA.

Estreno de la producción PARAMOUNT de lujo:

"MADRES QUE BAILAN"

TESIS: Una madre que, por salvar a su hijita del engaño de un hombre, estuvo a punto de perder su propia honra. Creación de la elegante actriz

ALICE JOYCE y del varonil actor CONWAY TEARLE

A LAS 2.30 MONUMENTAL PROGRAMA

MATINEE

EL MATCH DE BOX DEMPSEY-TUNNEY

Y UN CICLON DE RISA CONTINUA CON

"VIVA LA POLIGAMIA"

— POR —

LAURA LA PLANTE

ESPECIAL 6.15 Y NOCHE 9.30. — FUNCION DOBLE

La Universal presenta al ametrallante actor

HOOT GIBSON, en "UN QUIJOTE EN EL OESTE"

Y PARAMOUNT, el intenso drama social

"MADRES QUE BAILAN"

Por los dos astros del arte mudo ALICE JOYCE y CONWAY TEARLE.

A LAS 2.30 LO MAS COLOSAL

WILLIAM DESMOND

en la primera función de la serie

"HILOS DE ACERO"

— Y —

THOMAS MEIGHAN

EN SU MAS GRANDE CREACION DE AVENTURAS

"ESLABONES DE HIERRO Y ORO"

Además, una hora de risa con el PROGRAMA COMICO UNIVERSAL.

HOY COLOSAL MATINEE INFANTIL
CINE Y VARIEDADES
3 P. M. Exhibición de la gran creación de
GLORIA SWANSON
titulada
FLOR DE AMOR

SPLENDID

DIRECCION: MAX GLUCKSMANN

y graciosas cómicas de dibujos animados

LA MEJOR CREACION de

6.30 y 9.45 — Gran Estreno HOY

La gran cinta "F. N. C." — Exclusividad MAX GLUCKSMANN

Un Año de Vida
ANTONIO MORENO

ADEMAS, en MATINEE, ESP. y NOCHE

Hnas. PEREZ-CARO

el más elegante y fino bataclán llegad a la cap

Martes «LA MANCHA»
GRAN ESTRENO

Creación "F. N. C." — Exclusividad MAX GLUCKSMANN

MAY Mc AVOY - RONALD COLMAN - MARIE PREVOST
NORMAN KERRY

REPUBLICA

MATINEE:
"Antes muerto que vencido"
1.a función — Y "AL DAR LAS TRES"
ESP. y NOCHE:
"LA HISTORIA TRISTE DE UNA MUJER ALEGRE"; y
"LA MOROCHITA"

POLITEAMA

MATINEE:
"ANTES MUERTO QUE VENCIDO"
y "CHAPLIN BOMBERO"
SELECTA:
"¿QUE HARE?"
ESP. y NOCHE:
"Cómo me quiere mi hombre"
por MILTON SILLS y VIOLA DANA

ELECTRA

MATINEE:
"Sangre y Arena"
de VALENTINO
ESP. y NOCHE:
"LA CONDESA NATACHA"
por JACQUES CATELAIN

ATENAS

MATINEE:
"LOS AUDACES" y "UN SUSTO A MEDIA NOCHE"
ESP. y NOCHE:
"LA LEY NO ESCRITA"
por ELAINE HAMMERSTEIN

PRINCIPAL-Hoy

FRANCISCO Y FELIX SANFUENTES SMITH

MATINEE 3.15
ESPECIAL 6.30
NOCHE 9.45

TRES NUEVAS TRIUNFALES EXHIBICIONES DE LA BELLISIMA OPERA BUFA QUE HA LOGRADO UN EXITO TRIUNFAL

Los Cuentos de HOFFMANN

ACOMPAÑAMIENTO ORQUESTAL SINCRONICO, MUSICA DE OFFENBACH.

MARTES: EMIL JANNINGS

El actor coloso en su más reciente y grande creación:

"EL ASTRO"

Adaptación de "LA CATEDRAL" de Gerard Hauptmann.

LOS GRANDES SUCESOS DE LA PARAMOUNT EN LA ACTUAL TEMPORADA TIENEN RELIEVES ESPECIALES Y CARACTERISCAS UNICAS. — EL PROXIMO MIERCOLES SE LLEVARA A LA PANTALLA DEL VICTORIA LA CREACION MAS ESTUPENDA Y GRACIOSA DEL REY DE LA HILARIDAD, HAROLD LLOYD, TITULADA "CASADO Y CON SUEGRA", CON LA CUAL EL CELEBRE BUFO SE SUPERA A SI MISMO

La Paramount, siempre fiel a su amplio y valioso programa de trabajos, poseedora de una producción nutrida y de méritos indiscutibles, se prepara para estos meses estivales con una selecta cantidad de películas, con las cuales demostrará que sus afirmaciones se traducen en hechos fehacientes.

Este Miércoles dará a conocer en el Teatro Victoria la última creación del rey de la risa, del bufo que triunfa en todos los ambientes, en todos los públicos, Harold Lloyd. Esta nueva producción lleva por título "Casado y con suegra" y en realidad representa el mayor suceso de risa del año. Ni "El hombre mosca", en la cual Harold puso notas sensacionalistas para intensificar la comicidad, ni en "El tenorio tímido" en donde el celebrado actor dió rienda suelta a su temperamento, ni en ninguna de las anteriores obras suyas, ha derrochado la gracia, el sprit y el ingenio que puso al servicio de "Casado y con suegra", cuyo asunto sale de lo común para invadir un terreno nuevo, insólitamente grato y sorpresivo.

Harold Lloyd da muestras en esta inventiva inagotable, jamás superada, que es capaz de dominar la comedia fina, el vodevil imaginativo, la pochade hilarante, el ingenioso y el sicronismo de su valiosa producción y para la cual todos los meses le merecen igual importancia,—aún con detrimento de sus intereses,—dará a conocer en las postrimerías del año en curso varias notables producciones superextraordinarias, como "Mariposa" de la eminente Pola Negri, en la divina Pola evidencia una vez más que su temperamento y sus virtuales condiciones no tienen rival.

"Casado y con suegra", sin exageraciones, es la película más cómica, más bien tratada más ingeniosa de Harold Lloyd. Se nota que para confeccionarla el eminente actor ha tenido que preparar muchos elementos de difícil improvisación, como un pavo colosal que intensifica las situaciones de comicidad hasta límites increíbles y desconcertantes. "Casado y con suegra" será, a no dudarlo el mayor triunfo del genial bufo de las antiparras que cuenta con tantas y justas simpatías entre nosotros.

La Paramount, cuya dirección no descuida en ninguna época del año el isocronismo de su valiosa producción y para la cual todos los meses le merecen igual importancia,—aún con detrimento de sus intereses,—dará a conocer en las postrimerías del año en curso varias notables producciones superextraordinarias, como "Mariposa" de la eminente Pola Negri, en la divina Pola evidencia una vez más que su temperamento y sus virtuales condiciones no tienen rival.

"TENTACIONES", POR BEBE DANIELS, SE ESTRENARA HOY EN LOS TEATROS CARRERA Y BRASIL

Una de las últimas creaciones de Bebé Daniels es la que estrenan hoy en sus funciones de vermouth y noche los teatros Carrera y Brasil. Se titula "Tentaciones", y tiene un argumento sentimental y cómico a la vez. Es la novela de una bella ladrona que sintió su corazón robado por un hombre que la salvó de la cárcel, y le señaló el camino honrado. A su vez, tiempo más tarde, ella pudo pagarlo en la misma moneda cuando malos tiempos vinieron a torcer la moral del protector.

Además de esta película, se repetirá la original comedia Universal: "Dramas de vencindario". El protagonista es Tato, un guagua maravilloso que a los dos años se revela como un consumado artista.

En la matinée se dará un lindo programa formado por la parodia cómica "El rey de las praderas", por Art Accord, y "Manos arriba!", por Raymond Griffith.

"MANOS ARRIBA", POR RAYMOND GRIFFITH, SE ESTRENARA HOY EN LOS TEATROS SETIEMBRE Y O'HIGGINS

La graciosa creación Paramount de Raymond Griffith "Manos arriba", se estrenará en vermouth y noche de hoy en los teatros Setiembre y O'Higgins.

Esta cinta es una parodia de todas las super-producciones heróicas que se han presentado últimamente. Griffith, el bufo del colero, hace el rol de espía durante la guerra del Norte contra el Sur.

La segunda parte del programa será ocupada por variedades. En el Setiembre actuarán el Cav. Pietro Flotiembre actuarán el Cav. Pietro Flotiembre y Mme. Flory, con su alto espectáculo de ilusionismo.

En el O'Higgins darán sus últimas funciones los renombrados bailarines Ivonne y Bill.

—En matinée del Setiembre hay programa especial por el Cav. Florio y Mme. Flory. Además se estrenará "El rey de las praderas", por Art. Accord.

En la matinée del O'Higgins se estrena la primera función de la serie "Hilos de acero", por William Desmond, y "Don Quijote del Oeste", por Art. Accord. Bailarán Ivonne y Bill.

EL PRINCIPAL EN SUS TRES FUNCIONES DE HOY "LOS CUENTOS DE HOFFMANN"

"Los cuentos de Hoffmann" es una obra donde el concepto de belleza marca el ritmo total de la obra encuadrada dentro de una tonalidad espiritual llena de atractivos y sugerencias.

Es así cómo "Los cuentos de Offmann", obra fantástica y de aspectos inverosímiles atrae y sugestiona por la fuerza evocadora de sentimientos nobles y de belleza de su argumento. Ese hombre frívolo en apariencia pero dotado de una sensibilidad especial y rica en motivos de belleza, va adquiriendo en el desarrollo de la obra toda la fuerte personalidad que lo animaba. Espíritu dilecto, sentía las palpitaciones de su espíritu que lo alejaban de las materialidades terrenas.

"Los cuentos de Hoffmann" en sus tres etapas "La casa de muñecas", "El hombre sombra" y "El violín de Cremona", son un formidable zarpazo a la materialidad, pues van directamente contra la grosera materia para mostrarnos las figuras vaporosas de esas tres mujeres todo encanto y dulzura que iluminaron la mente del poeta.

Protagonistas de "Los cuentos de Hoffmann" son Max Neufeld, Dagny Servaes, Kitty Hulsch y Lola Knetdinger quienes dan todo el encanto y sugerencia a sus respectivos papeles.

"Los cuentos de Hoffmann" irán hoy en las tres funciones del Principal.

SALA IMPERIO

HOY MATINEE DOBLE. — ESPECIAL Y NOCHE ESTRENO DE LA "QUINTA LUNA DE MIEL", POR RICHARD BARTHELMESS Y MAY MC AVOY

Las tres funciones que con la colaboración de la gran orquesta Graziolli anuncia para hoy la Sala Imperio, están destinadas a reunir numeroso y selecto público.

La matinée doble a las 3 P. M., estará compuesta de "Vida dura", novela de aventuras que interpreta el intrépido y simpático Franklin Farnum al cual acompaña una actriz encantadora llamada María Harlam. Esta pareja juvenil y admirable realiza una serie de hazañas portentosas. Seguirá en matinée el 10.o Programa cómico, ensalada de chistes monumentales que se compone de las siguientes comedias: "Empuje vangui", fenomenal lío de chiquillos, "Cachucha vela sus armas", la mejor creación del simpático Johnny Hines y "Novias a escoger", por el famoso Robbie Vernon. Este programa cómico — uno de los mejores de la temporada — producirá una verdadera tempestad de carcajadas.

En especial y noche se estrena una de las producciones más valiosas de la temporada: "La quinta luna de miel". Basta decir que esta película está interpretada por Richard Barthelmess y May Mc Avoy para que el público se dé cuenta de lo que vale. Richard Barthelmess es hoy el galán de moda, el artista que en plena juventud ha llegado a la cumbre del éxito y de la gloria. El une a su simpatía un trabajo de gran mérito que revela su extraordinario temperamento. May Mc Avoy la gentil, encantadora, espíritu sentimental y delicado es siempre quien resplandece en un film por su belleza y por su trabajo fino y emotivo.

"La quinta luna de miel", producción First National, no podrá menos de impresionar vivamente al público. Es un drama original fuerte. En ella se plantea una tésis llena de novedad y de interés. Se demuestra que el amor tiene un sentido más hondo y más puro de la realidad material; que los ojos del amor descubren la belleza más oculta del espíritu y pueden transformar los aspectos físicos.

Providencia

En la matinée se exhibe la magnífica cinta del programa de Juan Silva, "Genoveva de Brabante" y además como aguinaldo se proyecta la hermosa cinta vienesa de la Hansa, "Alma vienesa" que protagonizan Lya Mara, Harry Liedtke y Julius Falkenstein.

En vermouth y noche va "Sangre y arena", la creación de Rodolfo Valentino. Lo secundan con gran inteligencia Nita Naldi y Lila Lee que da gran relieve a un tipo de mujer soñadora de España.



BAILARIN DE MI MUJER

LUNES 22 SALA IMPERIO

¿Quién es la estrella cinematográfica más popular?

LA BARONESA LYA DE PUTTI

Véala en: MALVA

en el angustioso drama que estrena la

SALA IMPERIO

Lunes 29 de Noviembre

VICTORIA
HOY
Tres grandes funciones con extraordinarios programas.

Boletería abierta todo el día

3 P. M. GRAN MATINEE INFANTIL CON PROGRAMA DOBLE Y ORQUESTA.

RAYMOND CRIFFITH

En la chistosa Paramount:

¡Manos arriba!

CAMARADA DE ESCUELA

Cómica Fox en dos actos por los monos sabios.

NOTICIARIO FOX N.o 35

6.30 — 9.40 EL TRIUNFO MAS ESTUPENDO DE LA TEMPORADA

Rodolfo Valentino

con VILMA BANKY Y AGNES AYRES

EN LA MAS BELLA DE SUS PRODUCCIONES DE AMOR E INTRIGAS

EL HIJO DEL SHEIK

LOS MEJORES Y MAS VARIADOS ESPECTACULOS SON LOS DE AURELIO VALENZUELA B. Y Cía.

ESMERALDA
HOY -
Matinée a las 2.30
Vermouth a las 6
Noche a las 9.20

Despampanante espectáculo de BATACLAN por la



JUEVES SIN TU AMOR MI VIDA MUERE

TROUPPE
Bianchi & Ascot
ESPECTACULO DE ALEGRIA PARISIENSE

CINE

Matinée a las 2.30: Don Quijote del Oeste por Hoot Gibson — El Rey de la Pradera por Art Acord

Vermouth y noche: La Princesa de Grausark por Norma Talmadge

SETIEMBRE

TOURNEE SUD-AMERICANA

DEL FAMOSO MAGO ITALIANO

Cav. PIETRO FLORIO

y de Mme. FLORY

HOY

Matinée a las 2.30, especialmente dedicada al mundo infantil

VERMOUTH Y NOCHE

Sorprendente espectáculo de alta magia, incluso

La Escalera de la Dicha

CINE

Matinée a las 2.30: El Rey de la Pradera por Art Acord

Vermouth y noch: Manos Arriba por Raymond Griffith

CARRERA Y BRASIL

Hoy

Vermouth y noche

BEBE DANIELS

— EN —

TENTACIONES

LA NOVELA DE UNA BELLA LADRONA

MATINEE

Manos Arriba

— POR —

Raymond Griffith

— Y —

EL REY DE LAS PRADERAS

— POR —

ART ACORD

O'HIGGINS

HOY

Vermouth y noche

Manos Arriba

— POR —

Raymond Griffith

EL BUFO COLOSO — DOS HORAS DE RISA

MATINEE

PRIMERA FUNCION DE LA SERIE

Hilos de Acero

por William Desmond

y Eileen Sedgwick

— Y —

DON QUIJOTE DEL OESTE

por HOOT GIBSON

EN LAS TRES FUNCIONES

DESPEDIDA DE

Yvonne & Bill

JUEVES SIN TU AMOR MI VIDA MUERE

MAÑANA FLORIO - FLORY estrenarán su maravilloso acto LA ECLIPSADA

DESAPARECIMIENTO DE UNA PERSONA A VISTA MISMA DEL PUBLICO

"DESTINO" SE ESTRENA PASADO MAÑANA MARTES



Un drama de intensa emoción nos representará pasado mañana la pantalla chilena, con el estreno de la nueva producción nacional "Destino", película que viene a dar un impulso vigoroso a nuestro arte nacional.

El argumento de la obra, que ha sido considerado como un hondo tema de psicología pasional, se presenta al observador en forma atrayente, provocando un marcado interés en cada episodio, y es así cómo esta bella inspiración de José Letelier se traduce en un drama divinamente humano que cada hombre ha

LAS ACTIVIDADES CINEMATOGRAFICAS DE LA CASA MAX GLUCKSMANN EN LA SEMANA QUE SE INICIA

EL "CLOU" DE LA SEMANA SERA "LA MANCHA", PRODUCCION "FIRTS NATIONAL ATRACTION" QUE INTERPRETAN MAY MAC AVOY, RONALD COLMAN, NORMAN KERRY Y MARIE PREVOST. — EL JUEVES 25 SE ESTRENARA "LA SADA POR OBEDIENCIA", UNA "PRODUCERS DISTRIBUTING" QUE INTERPRETAN MATT MOORE Y PATSY RUTH MILLER. — "EL DEMONIO DEL DESIERTO", CREACION ESPECTACULAR DE BUFFALO BILL SE ESTRENA EL VIERNES 25. EL ESTRENO SENSACIONAL DEL CINE ALEMAN "LA MOSQUITA MUERTA", SUPER-PRODUCCION DE LA HANSA FILM QUE INTERPRETA LILIAN HARVEY CERRARA LA SEMANA DEL SPLENDID THEATRE EL PROXIMO DOMINGO 28 DEL PRESENTE

La prestigiosa casa Max Glucksmann iniciará sus actividades cinematográficas de la semana entrante con un nuevo y magnífico estreno de la marca entre las marcas First National Attraction y que lleva el sugerente título de "La mancha", traducción de "Tarnish", obra teatral que inspiró esta obra y que fué el éxito de tablas más grande de Broadway el año pasado. Es una comedia dramática de superior calidad emocional y en donde hay un dibujo de caracteres verdaderamente notable por su vigor y su acierto. La linda muchacha y noble actriz May Mac Avoy hace un magistral trabajo dramático secundada por el elegante muchacho y desenvuelto actor Ronald Colman. La linda tentadora Marie Prevost y el elegante galán Norman Kerry completan este espléndido conjunto de estrellas.

El Splendid Theatre estrenará en sus funciones sociales del próximo Jueves 24 una comedia dramática de tema social y moderno que está editada por la manufactura "Producers Distributing". Es una obra de fina psicología y certera sátira donde se plantea el grave problema de la libertad amorosa de las muchachitas de hoy. La encantadora muchacha Patsy Ruth Miller hace aquí una de sus desenvueltas creaciones de costumbre secundada por el gran actor dramático Matt Moore, por el conocido "malo" y elegante actor León Bary y por la simpática Lucy Fox.

En las funciones de moda del próximo Viernes esta elegante sabido sentir.

Dan a este argumento toda su fuerza de interpretación los protagonistas de la obra como la hermosa Berta Letelier y el conocido actor nacional Pérez, quienes abordan con verdadera cultura escénica, los culminantes momentos del drama, destacándose como artistas de verdadera consagración.

En lo que respecta al resto de actores, que secundan el trabajo de estos dos artistas principales, cabe mencionar a Alfredo Rondanelli, Ana Novella, Clara del Castillo, Elena Valdés, Luis Sarnataro, Alejandro Bonoit, Miguel Armaza y Magdalena Flores, quienes se presentan como verdaderos conocedores de los secretos del cinematógrafo, y se desenvuelven con toda corrección en la oportunidad de sus momentos escénicos.

Por su escogido argumento, por las misteriosas y cambiantes escenas de esta obra, por el trabajo de verdadera expresión desarrollado por el elemento artístico y por el maravilloso conjunto escénico, esta película que se estrenará el Martes en el teatros Brasil, Carrera, Esmeralda, O'Higgins y Setiembre, marcará una nueva etapa en el arte cinematográfico chileno.

ESPECTACULOS DE LA CHILEAN CINEMA CORP. —:— HOY

ALHAMBRA - CINEMA STAR - YUNGAY

MATINEE DEL ALHAMBRA Y CINEMA STAR

SCARAMOUCHE

Y COMICAS

MATINEE DEL YUNGAY

VIDA DURA

por FRANKLIN FARNUM, y 9.o Proirama Cómico

ESPECIAL Y NOCHE —:— GRAN ESTRENO

MUJERES ENGAÑADAS

INTENSO DRAMA POR MARY KID Y VICTOR VARKONI

Imperial

CHILEAN CINEMA CORP.

— HOY — GRANDES ESTRENOS

MATINEE DOBLE Y COLOSAL

SCARAMOUCHE y Cómicas

ESPECIAL Y NOCHE, GRAN ESTRENO DE AMATICO

Citherea, Diosa del Amor Pagano

CREACION DE ALMA RUBENS, LEWIS STONE E IRENE RICH.

INFORMACIONES CABLEGRAFICAS DEL EXTERIOR

DE NUESTROS CORRESPONSALES ESPECIALES, VIA EASTERN Y ALL AMERICA CABLES INC. DE "THE UNITED PRESS". — LOS ORIGINALES DE TODOS LOS CABLEGRAMAS QUE SE INSERTAN EN ESTA SECCION, ESTAN A DISPOSICION DEL PUBLICO EN ESTA IMPRENTA

Disposiciones del Estatuto aprobado por la Conferencia Imperial Británica, que define la posición de los Dominios

"En la esfera de las relaciones exteriores y la defensa nacional, la responsabilidad debe corresponder por algún tiempo más al Gobierno de Gran Bretaña".— Sin embargo los Dominios podrán celebrar Tratados propios, después de obtener poderes del Rey.— Ninguno aceptará medida alguna tendiente a aceptar la jurisdicción obligatoria de la Corte Internacional de Justicia

CONSOLIDACION DEL IMPERIO

LONDRES, 20. — Los observadores políticos creen que los principales efectos de las conclusiones de la Conferencia Imperial, comprendidas en el informe aprobado, han de ser la reducción de la autoridad del Gobierno británico en los Dominios, pero aumentando la del Rey-Emperador, no sólo en las relaciones dentro del Imperio, sino principalmente con los países extranjeros.

Agregan que esto hace más sólido el Imperio mediante la concentración de la suprema autoridad en una sola persona. Estiman, en vista de estas condiciones, que la presente es la conferencia imperial más importante de la historia.

MANEJO DE LAS RELACIONES EXTERIORES

Según el informe aprobado por la Conferencia Imperial cada dominio del Canadá manejará directamente sus relaciones con los Estados Unidos, para señalar que a medida que los dominios se engrandezcan pueden manejar sus relaciones exteriores, especialmente con los países vecinos, y reconoce francamente que en la esfera de las relaciones exteriores como también en "la esfera de la defensa nacional, la mayor parte de la responsabilidad corresponde ahora y debe corresponder por algún tiempo más, al Gobierno de Gran Bretaña". Sin embaargo, casi todos los dominios quedan encargados en parte y algunos en parte muy considerable, del manejo de sus relaciones exteriores. El caso del Canadá llevó a la necesidad de nombrar un Ministro Plenipotenciario para que represente al Gobierno del Canadá en Washington.—(U. P.)

Más adelante el informe dice que los dominios están autorizados para celebrar tratados propios, después de obtener plenos poderes del Rey en cada caso; pero están obligados notificar sus intenciones a todos los gobiernos imperiales afectados, los cuales, según quedará entendido, concurrirán a la ratificación de dichos tratados, a menos que expresen específicamente su disentimiento.

FELICITACION A GRAN BRETAÑA

El informe también implica el acuerdo unánime de felicitar a Gran Bretaña por su participación en la celebración de los acuerdos de Locarno y su contribución a la paz del mundo.

Son también objeto de elogios los esfuerzos de Sir Austen Chamberlain para asegurar la paz en Europa.

EL IMPERIO Y LA CORTE DE LA HAYA

Se llegó a un acuerdo general, según el cual ninguno de los dominios adoptará medida alguna tendiente a aceptar la jurisdicción obligatoria de la Corte Internacional de Justicia, sin promover una mayor discusión al respecto, porque, "a pesar de que el Comité es unánimemente partidario de la amplia extensión posible del arbitraje para la solución de las disputas internacionales", se estimó que actualmente era prematuro aceptar las obligaciones consignadas en el artículo 36 del estatuto de la Corte Permanente de Justicia.

MODIFICACION DEL TITULO REAL

El informe observa que dos veces en 50 años ha sido modificado el título real a raíz de las variadas condiciones de los acontecimientos constitucionales.

Se recomienda, quedando esta medida sujeta a la aprobación de Su Majestad, que de aquí en adelante, en el título "Jorge V, por la gracia de Dios, Rey de Gran Bretaña, Irlanda y de los Dominios británicos en ultramar", se sustituyan las palabras "Gran Bretaña, Irlanda" por las de "Reino Unido de Gran Bretaña, Irlanda".—(U. P.)

LA OPINION AUSTRALIANA

MELBOURNE, 20. — En los círculos oficiales se manifesta gran satisfacción por la definición que da la Conferencia Imperial en el estatuto de los dominios a sus relaciones con Inglaterra.

Mr. Page, primer Ministro interino, declaró a los representantes de la prensa que las circunstancias han producido un nuevo tipo de organización política, siendo difícil amoldar a las comunidades democráticas los viejos sistemas, y agregó que la independencia e inter-dependencia entre las unidades del Imperio se mantendrá sin dificultad en medio de las discusiones y de los acuerdos. Además, Australia aportará su contribución al problema de equilibrar las fuerzas para el bien común, "pues nada ganaríamos rompiendo los lazos que nos ligan al Impero."—(U. P.)

Lord Balfour escribió personalmente el informe

LONDRES, 20. — Se ha sabido que Lord Balfour, de 78 años de edad, Presidente del Comité de la Conferencia Imperial que estudiaba las relaciones inter-imperiales, escribió personalmente todo el informe, que será probablemente el documento imperial más importante de la historia del Imperio.—(U. P.)

El 15 de Diciembre se iniciará el raid de los aviadores yanquis

WASHINGTON, 20. — El Departamento de Guerra anuncia que el vuelo pan-americano de los aeroplanos militares norteamericanos se iniciará, según se proyecta, el 15 de Diciembre. La partida se hará desde San Antonio, Texas.—(U. P.)

WASHINGTON, 20.—El Presidente Coolidge recibió a los aviadores que harán el vuelo a Sur-América, mayor Dargue, capitán Mc Daniels y teniente Thompson. Los aviadores visitaron al Presidente acompañados del Secretario del Departamento de Guerra Mr. Davis y del general Sumerall.

Mr. Coolidge les deseó un feliz éxito en su raid.—(U. P.)

ELIXIR DE NOGUEIRA

Gran Depurativo de la Sangre

Empleado con éxito para combatir todas las molestias provenientes de la sangre impura

Al lares de testimonios medicos y de curados

Tiene su testimonio en la voz del pueblo

SE VENDE EN TODAS LAS DROGUERIAS Y BOTICAS

A base de caroba, guayaco y yoduro de potasio.

Representantes: Daube y Cía., Valparaíso.

Las diferentes unidades del Imperio británico se igualan en soberanía

Podrán libremente gestionar los Tratados que sólo a ellos individualmente afecten.— En caso contrario no podrán ser suscritos sin previa consulta a los demás.

Todo el Imperio entrará en guerra, cuando lo haga alguna de las unidades.— Un proyecto de comunicaciones inalámbricas.

(Correspondencia cablegráfica de Charles Mac Cann, exclusiva para "La Nación")

EL INFORME DEL COMITE DE RELACIONES

LONDRES, 20.—El informe presentado a la Conferencia Imperial sobre las relaciones dentro del Imperio tiene la mayor importancia para los países extranjeros, especialmente en tres de sus aspectos:

Primero: Declaración de la igualdad de todos los componentes del Imperio, reconociendo al Rey como lazo de unión entre las diferentes unidades;

Segundo: Definición de los gobernadores generales de los Dominios como meros representantes personales del Rey, en vez de ser, como ha ocurrido algunas veces anteriormente, algo así como unos supervigilantes extraoficiales del Gobierno británico. En adelante, los Dominios ventilarán sus asuntos directamente con el Gobierno británico, en vez de hacerlo por intermedio de los gobernadores generales.

Tercero: Enunciación clara del derecho que asiste a los Dominios para gestionar tratados que solamente a ellos afecten, acordándose, sin embargo, que los tratados que afecten a más de una unidad no serán negociados sin consultar a las demás.

TRIUNFO DE HERTZOG

Tanto los dos primeros como el tercer punto han respondido a la petición formulada por el general Hertzog, al inaugurarse la Conferencia, de que se definiera claramente el estatuto internacional de los Dominios.

IMPOSIBILIDAD DE UNA CONSTITUCION

Incidentalmente los miembros de la Conferencia estimaron, en forma categórica, que era imposible redactar siquiera el texto de una Constitución para el Imperio y que, aún en el caso de que eso fuera posible, semejante Constitución no sería deseable.

En lugar de ello decidieron que siempre que fuera necesaria una declaración sobre política, se llevaría a cabo, por ahora, por medio de acuerdos entre los Dominios, que podrían anunciarse públicamente y que adoptarían la forma de mociones y resoluciones sujetas a revisión o rescisión, siempre que fuera necesario.

AYUDA EN CASO DE GUERRA

Al redactar su resolución sobre los Tratados, los miembros de la Conferencia estuvieron privadamente de acuerdo en que, a pesar de no haber disposición escrita ni resolución sobre la materia, sería inevitable que todo el Imperio entrara a una guerra en que estuviera implicada una de las unidades, pues siempre ha quedado demostrado en la historia, y particularmente con la guerra europea, que aún tratándose de dos naciones enteramente separadas, si existe entre ellas una alianza diplomática, la nación que ataca a una, ataca a ambas. Esto significa que los Dominios serán inevitablemente arrastrados a la guerra si alguna vez Gran Bretaña va a ella como consecuencia de los pactos de Locarno; pero, desde el punto de vista de los Dominios, esto significa también que Gran Bretaña jamás gestionará otro Tratado parecido al de Locarno sin antes consultar a los Dominios, aún en el caso de haber manifestado en forma explícita que ese acuerdo no comprometería a los Dominios.

A pesar de que esos aspectos de la Conferencia tienen interés internacional, los miembros de la Conferencia los consideran como formalidades necesarias. Todos declaran que el resultado principal de la Conferencia será de carácter económico: "desarrollo de los recursos y del comercio inter-imperial".—(Charles Mac Cann.)

UNA RED DE ESTACIONES INALAMBRICAS

LONDRES, 20.—Con relación a la Conferencia Imperial, he sabido que se está preparando un proyecto cuidadosamente estudiado, para rodear al mundo con estaciones transmisoras de radio, en forma de poner a la población de 400.000,000 de almas del Imperio británico en estrecho contacto con lo que pasa en la madre patria.

Los ingenieros han aprobado el proyecto como algo posible; pero hasta ahora no se le ha dado la aprobación oficial.

La cadena de estaciones de radio empezando por la estación de Daventry, pasa por Moncton (Nueva Brunswick, Canadá), Vancouver, Islas Faning, Sidney, Perth, Colombo, Bombay, Malta y comprende ocho estaciones de gran poder, con 50 kilowatts, lo que es el doble de la potencia de la estación actual de Daventry.

Un sistema de comunicaciones terrestres de las estaciones centrales servirá a las estaciones locales para los efectos de la distribución de informaciones en los distritos vecinos.—(Charles E. Mac Cann.)

Odisea de un periodista italiano

PARIS, 20. — "Le Quotidien" anuncia la llegada del señor Peitronenni, director del diario socialista "Avanti", de Milán, quién, en su huída de Italia, tuvo que recorrer 12 millas sobre la nieve, pasando momentos desesperados.

La huída del periodista nombrado fué motivada por las incidencias relacionadas con el último atentado contra el señor Mussolini.—(U. P.)

PERU

EMPRESTITO PARA MEJORAS PUBLICAS EN EL CALLAO

LIMA, 20.— Se ha anunciado que se hacen arreglos por intermedio de la firma Alvin H. Frank y Cía., de Los Angeles, para colocar en Estados Unidos un millón y medio de dólares en bonos de oro, del 7 1|2 por ciento con amortización, para mejoras públicas en el puerto del Callao. aL emisión sería garantizada por la Municipalidad del Callao y por el Gobierno. Esta es la primera emisión peruana que se coloca en los estados ocidentales de Estados Unidos y ha coincidido con la llegada a ésta del Comisionado de Comercio de los Estados Unidos Mr. Spencer B. Greene, delegado especialmente para fomentar el comercio entre California, Oregón y Washington y las Repúblicas del Perú, Bolivia y Chile.—(U. P.).

FUMESE CIGARRILLOS

ABDULLA

$2.40 $3.00 $3.40

EN TODA REUNION ARISTOCRATICA NUNCA FALTA

EL ALZA DEL FRANCO PRODUCE EL DESCALABRO COMERCIAL, INDUSTRIAL Y FINANCIERO

Poincaré ha celebrado diversas conferencias para evitar la rehabilitación

(Correspondencias cablegráficas de la "United Press" y nuestro corresponsal exclusivo R. Heinzen)

PARIS, 20.—Así como los hongos aparecen repentinamente, de la misma manera aparecieron carteles en las vidrieras de esta capital anunciando la rebaja de los precios.

Los comerciantes chicos se han visto obligados a rebajar los precios para competir con los grandes establecimientos.

Muchas casas de comercio se ven amenazadas de quiebra, especialmente aquellas que compraron grandes cantidades para el próximo Verano, pues ya tienen un sesenta por ciento de pérdida con el repunte del franco.

Si continúa mejorando la cotización los comerciantes se verán obligados a procurarse grandes préstamos para cumplir sus obligaciones, por lo cual se espera que se realicen enormes ventas a precios reducidísimos.

El público se abstiene de hacer compras para comprar a más bajo precio y los comerciantes amenazan con despachar a sus empleados.

Francia se ve por primera vez ante el problema de la desocupación.

Poincaré se entrevistó con los jefes de varios Ministerios y con el director del Banco de Francia para evitar la desastrosa rehabilitación del franco.

Los banqueros aconsejan a sus clientes abstenerse a comprar y vender.—R. Heizen.)

PARIS, 20. — Aunque oficialmente no ha habido operaciones en la Bolsa de Valores, el franco subió a 127 por libra esterlina y a 26.77 por dólar, produciéndose una especie de pánico en el comercio, pues los negociantes lanzaban libras esterlinas y dólares al mercado.

En un caso, un solo Banco vendió 300,000 libras esterlinas en nombre de uno solo de sus clientes.

El Gobierno trata ahora abiertamente de retardar el alza del franco.

Cuando el franco alcanzó momentáneamente a 127 por libra, el Gobierno compró libras y dólares e hizo retroceder el franco a 129 por libra.

Al final de las operaciones los dólares quedaron a 26.37 francos.

La situación del franco constituye una gran incertidumbre para la industria y el comercio, al mismo tiempo que los fabricantes, especialmente los de la industria de la seda, sufren con el alza, que también constituye un peligro para el Gobierno, pues mientras más suba el franco mayor será la deuda interna. La recaudación de impuestos también disminuirá debido a los fracasos en los negocios motivados por el alza del franco. También se teme que el presupuesto estabilizado de M. Poincaré sea lanzado al déficit.—(U. P.)

A LOS MAS BAJOS PRECIOS

OFRECEMOS:

PLOMO EN PLANCHAS.
PLOMO EN LINGOTES.
ANTIMONIO EN LINGOTES
COBRE EN PLANCHAS.
BRONCE EN PLANCHAS.
ZINC EN LINGOTES.
ALAMBRE DE ACERO PARA RESORTES.
ALAMBRE DE BRONCE PARA RESORTES.
METAL BLANCO PARA DESCANSOS.

DEPARTAMENTO DE MERCADERIAS GENERALES

MORRISON & Co.

AHUMADA 65 —:— SANTIAGO

EL SENADO ITALIANO APROBO LA PENA DE MUERTE CON 49 VOTOS EN CONTRA

DISCURSO DE MUSSOLINI

ROMA, 20. — En la sesión de hoy del Senado, el señor Mussolini pronunció un discurso, en que dijo:

"Si estos episodios me dejan frío, no pueden dejar indiferente al pueblo italiano. Dichos episodios causan profunda excitación y perturba la vida de la nación.

"Es el pueblo quien, mediante manifestaciones inequívocas, ha pedido la adopción de medidas excepcionales.

"Deseo decir que un tribunal especial entenderá en los casos que impliquen la pena de muerte como se establece en la ley. Será compuesto de jueces que yo personalmente elegiré y estarán absolutamente por encima de toda sospecha. Este tribunal no recurrirá a la venganza, sino que administrará la más estricta justicia". — (U. P.)

Banderas militares para el museo

ROMA, 20.— El Rey saludó oficialmente las 15 banderas de los regimientos últimamente disueltos. Las banderas fueron escoltadas desde la estación al Quirinal por un regimiento en que estaban representadas todas las armas del Ejército.

Mañana serán llevadas al Museo Militar del castillo de Santangelo.—(U. P.)

SE APRUEBA LA PENA DE MUERTE

ROMA 20. — (Flash) El Senado por 183 votos contra 49 aprobó la ley que establece la pena de muerte. (U. P.)

GRAN BRETAÑA

LA INVERSION DEL PREMIO NOBEL DE BERNARD SHAW

LONDRES 20. — Un funcionario de la Legación de Suecia, declaró a la United Press que en pocos días más es probable que quede formado un comité anglo sueco con el fin de administrar el premio Nobel concedido a Bernard Shaw, en forma de fomentar el intercambio literario anglo sueco.

La caeptación de esta idea por Mr. Bernard Shaw, la formuló en una carta dirigida el Ministro de Suecia, en que le dice "Aceptaré momentáneamente el premio a fin de facilitar las tramitaciones y poder transferirlo legalmente a un comité que administre el fondo proyectado".

Se entiende que el primer rechazo había colocado a Suecia en una dificultad, puesto que el rechazo del dinero equivale al rechazo de todo fallo que concedió el premio. (U. P.)

UN VAPOR DE PASAJEROS PIDE AUXILIO

LONDRES, 20.— El Lloyd anuncia que el vapor británico "Aldworth de 3,369 toneladas, en viaje de Norfolk (Virginia) a Queenstown, ha hecho señales de auxilio en la latitud 47,20 y longitud 20.12, anunciando que se está inundando. Tres buques se dirigen en su auxilio.—(U. P.)

UN COMPLOT PARA COLOCAR A CAROL EN EL TRONO RUMANO

VIENA, 20. — El diario "Allgemeine Zeitung" reproduce un despacho no confirmado de Bucarest, en que se afirma que se han efectuado arrestos en grande escala a raíz de haberse descubierto un complot para introducir ocultamente al Príncipe Carol a Rumania, derribar al Gobierno y colocar en el trono al Príncipe.

El Premier, general Averescu, conferenció con el señor Bratianu y con los principios generales. Se habría acordado arrestar a los conspiradores conocidos, expulsar del ejército a los oficiales sospechosos, reforzar la policía secreta y hacer lo posible por que el Príncipe siga en París.—(U. P.)

ITALIA

DESIGNACION A UN EX-PROVINCIAL DE LOS MERCEDARIOS CHILENOS.

Roma, 20. — El Papa designó al Padre Harrison, actual ex-provincial de la Orden religiosa de los Mercedarios d Chile, prelado "nullius" de la Orden de Bon Jesús do Viauhy del Brasil, con el título de Obispo de Podaria. — (U. P.)

Usted no tiene derecho a sufrir el calor.

Tome los helados de Ramis Clar y ríase del Observatorio del Salto.

HEMOGLOBINA ANTIFIMICA FERRAN

(Rica en Antitoxinas)

Un solo frasco, duración un mes de este supertónico antituberculoso, residuo del suero ANTIALFA, cura: postración, anemias, cansancio físico, intelectual, raquitismo, escrófulas, etc. Es antituberculoso. Engorda y robustece. Pruébelo. ¡Será su vida!

VACUNA ANTI-ALFA (Inyecciones)

Creación del sabio doctor Ferrán, autor de que la tisis nace de microbios Alfa. Cura y da fuerza asombrosa al PRE-TUBERCULOSO y es único tratamiento.

Diez inyectables a guagüitas, inmunízalas de tuberculosis. Milagros en catarros intestinales, inflamación de mucosas y enfermedades crónicas producidas por Alfa (tisis incipientes). Inyección días alternos, a la 3.a cura: CONVULSIVA, asma, bronquitis y tos rebeldes.— Petrizzio, Indio, Cañón, Benjerodt y U. Americana 55. —(Base: cultivos Alfa).

NOTICIAS BREVES DEL CABLE

RIO DE JANEIRO 20.—**El vapor "Don Pedro II"**, que lleva un grupo de turistas brasileños, ha encallado en las rocas en posición peligrosa. Tres tripulantes se ahogaron; pero todos los pasajeros fueron salvados.—(U. P.)

GUAYAQUIL, 20.—**Se han generado serias complicaciones políticas en la provincia de Esmeraldas** que obligaron al Gobierno a dominar la situación con tropas que ahora han restablecido el orden. En el resto del país hay tranquilidad.—(U. P.)

GUAYAQUIL, 20.—**El doctor Córdova ex-Presidente constitucional** podrá regresar al país de acuerdo con la autorización expedida esta tarde por el Gobierno.—(U. P.)

GUAYAQUIL, 20.—**La California Standard Oil Company ha abandonado la explotación de petróleo en Santa Elena**, haciendo retirar todo su material.

Entretanto, los campos petrolíferos de la Compañía Anglo-Ecuatoriana trabajan en buenas condiciones.—(U. P.)

BOGOTA, 20.—**Falleció el señor Francisco Arteaga**, Rector de la Universidad libre.—(U. P.)

BOGOTA, 20.—**Mañana se reunirá el Congreso Obrero**, al cual asistirán delegados de todos los centros obreros del país. La sesión inaugural se efectuará en el Teatro Bogotá.—(U. P.)

MADRID, 20.—**El "A B C", refiriéndose al decreto de reorganización de la Artillería**, dice que, aunque se le permitiera comentar ilimitadamente el mencionado decreto, no lo haría, considerando que no se debe dificultar la solución para rehacer la gloriosa artillería.—(U. P.)

NOTICIAS BREVES DEL CABLE

BOGOTA, 20.—**Procedente de Cartagena, llegó a bordo del "Sixaola", Mr. J. H. Furay**, vice-presidente de la United Press.—(U. P.)

MADRID, 20.—**La línea aérea Sevilla-Buenos Aires podrá inaugurarse en 1927**, después de la terminación del hangar en el puerto aéreo de Sevilla, según lo ha manifestado el Teniente-Coronel Herrera.—(U. P.)

LISBOA, 20.—**7 muertos y 60 heridos dejó la explosión de una caldera** según informan desde Gondomar.—(U. P.)

TANGER 20.—**Violentos temporales azotan la costa de Marruecos**, causando grandes perjuicios en toda esa región.—(U. P.)

MADRID 20.—**En la encuesta de "La Nación", opinan en favor de la Asamblea**, el cardenal Primado de Esuaña, que la estima de importancia trascendental; el presidente de la Academia de la Historia, marqués de Laurencio, la considera un avance hacia la normalidad.—(U. P.)

CHERBURGO, 20.—**Continúan las violentas tempestades en el Canal de la Mancha** y en el Atlántico. El submarino francés "Souffleur", que salió ayer para unirse a su escuadrilla, se vió obligado a regresar a este puerto.—(U. P.)

ROMA, 20.—**Se anunció oficialmente un consistorio secreto para el 20 de Diciembre** y uno público el 23. No se dan los nombres de los posibles candidatos al capelo cardenalicio.—(U. P.)

ROMA, 20.—**El Premier Muscolini fué elegido miembro de la Academia Filarmónica de Roma**, entregándole el diploma en una ceremonia en el palacio Chigi el Príncipe Giovanelli, presidente de la Academia y al Gran Oficial de la Corona de Italia, señor Didonato, vice-presidente de la misma.—(U. P.)

NAPOLES, 20.—**El barrio extra-urbano de Pianura ha sido incorporado al Municipio de Nápoles**, ordenando el Comisionado Real señor Castelli la inmediata construcción de una línea de tranvías eléctricos hasta ese barrio.—(U. P.)

TOLON, 20.—**3 granadas cayeron sobre un hospital de niños tuberculosos** en circunstancias de que el crucero "Marsellaise" realizaba ejercicios de tiro; no hubo desgracias. Los oficiales navales estiman que esta desviación de los tiros se debió al viento que no permitía una puntería certera. Una comisión naval investigará el hecho.—(U. P.)

DUBLIN 20.—**El Gobierno ha lanzado una proclama declarando que existe el estado de emergencia nacional**, en vista de los últimos ataques armados contra los puestos de guardias civiles y policía.—(U. P.)

Gran Fundo ovejero

ubicado en Colchagua (Ramal de Pichilemu) a 3 leguas de Estación por muy buen camino: 3,681 hectáreas, de las cuales 3,000 son planas, muy pastosas y el resto cerros con abundante y buen monte. Numerosos esteros y aguadas. Casas patronales antiguas, posesiones de inquilinos, etc.. No debe nada. Este fundo pertenece desde hace muchos años a los actuales dueños y nunca ha estado en venta o arriendo.

Hoy día tiene 5,000 ovejas pudiendo duplicarse la actual dotación. Buenos suelos, aptos para siembras y crianzas

VENDEMOS EN $ 600.000, PAGO CONVENCIONAL

GUZMAN Y SILVA — 1317 HUERFANOS 1317

EL CIGARRILLO DE 30 CTS. Y LO MAS GRUESO AHORA EN VENTA

CONTIENE FIGURAS EN COLORES

EL QUE UD. FUMARA EN ADELANTE

"YUNGAY"

INFORMACIONES CABLEGRAFICAS DEL EXTERIOR

DE NUESTROS CORRESPONSALES ESPECIALES, VIA EASTERN Y ALL AMERICA CABLES INC. DE "THE UNITED PRESS". — LOS ORIGINALES DE TODOS LOS CABLEGRAMAS QUE SE INSERTAN EN ESTA SECCION, ESTAN A DISPOSICION DEL PUBLICO EN ESTA IMPRENTA

UNA ENCICLICA SOBRE LA SITUACION DE LA IGLESIA MEXICANA

ROMA, 20.—S. S. el Papa ha enviado una enciclica a todos los obispos del mundo relacionada con la persecución religiosa en México, en la cual exhorta a que se continúe invocando al Todopoderoso para que restablezca la paz en ese país sometido a prueba.

Hace notar que si las plegarias recomendadas a todos los fieles de la Iglesia Católica no han logrado robustecer el valor y resistencia de los perseguidos y hace notar que es altamente consolador ver que a medida que aumenta la persecución aumenta también la valiente, aunque pacífica resistencia de los católicos.——(U. P.)

ROMA, 20. — La enciclica de su Santidad, en una de sus partes, dice:

"Tal vez jamás en ninguna parte, bajo pretexto de legalidad, podría un pequeño grupo de hombres, pisoteando los derechos de Dios y de la Iglesia, haber ahogado la libertad de la mayoría, en todas formas, sin tener en consideración ni las glorias del pasado ni los sentimientos de sus conciudadanos."

El Papa hace notar que la mansedumbre de los católicos mexicanos merece la admiración del mundo y que es obligación del Pontífice llamar la atención del mundo católico a ese profundo amor a Jesucristo y a esa adhesión a la Iglesia.

"Toda gloria para la Iglesia, dice, consiste a través de los siglos con sus hijos y conocer sus sufrimientos y su muerte por la libertad de su fe."

Su Santidad recuerda la mayoría de las evoluciones de los últimos tiempos y anota que México ha sido la cabeza de las persecuciones anti-religiosas donde hombres "al parecer imbuídos en el espíritu de la barbarie antigua se han entregado a atrocidades contra el clero, contra las vírgenes sagradas; han atacado los sitios de devoción y los objetos sagrados, sin escatimar los insultos, las vergüenzas ni las violencias". El Papa deplora que los católicos hayan sido impedidos de quejarse y defenderse, y condena el método de obligar al silencio so pretexto de apelar a la opinión pública, dice, y merece otro tratamiento en un país como méxito, donde señala los progresos de civilización que se deben a la Iglesia Católica.

Dedica palabras de elogio a los Caballeros de Colón, que merecen bien de la Iglesia y de su patria y que son dignos de admiración por su celo en ayudar a la Iglepor su franca profesión de fe y México, donde señala los progrepor su celo en ayudar a la iglesia.—(U. P.)

UN PROYECTO PARA EVITAR EL "DESVIO" DE LICORES EN EE. UU.

WASHINGTON, 20. — Según una información autorizada, el Secretario del Tesoro, Mr. Mellon, aprobó la proposición del Subsecretario Mr. Andrews, de presentar dentro de un mes un proyecto de ley al Congreso, según el cual se creará por autoridad legislativa una "corporación privada" para la compra de todas las existencias autorizadas de whisky, la cual tendrá el derecho exclusivo de fabricar y distribuir licores para efectos medicinales.

Mr. Andrew declaró que el proyecto que presentará al Congreso constituye la solución más práctica, con garantía suficientemente seria, de proporcionar al país licores medicinales cuyo total, actualmente, es de quince millones de galones, cantidad apenas suficiente para atender las necesidades nacionales durante cinco años.

Mr. Andrew reconoce que grandes cantidades de los depósitos actuales autorizados se están desviando hacia negocios ilegítimos, y hace notar que su proyecto contempla la venta directa por la corporación a los boticarios. Se nombrarán personas de reputación intachable para dirigir la corporación, la cual manejará dos destilerías.

Los funcionarios hacen hincapié en que este proyecto no significa que el Gobierno de los Estados Unidos se dedique al negocio de licores, ya que la corporación será una organización enteramente privada, aunque sometida al control federal.—(U. P.)

GRANDES TEMPORALES AZOTAN A FRANCIA Y ESPAÑA

MADRID, 20. — En toda España ha recrudecido el temporal de viento y agua que causa grandes perjuicios. En Valencia se ha desbordado el Jucar inundando los barrios bajos. En Valladolid el huracán ha producido enormes daños en los arbolados y con las lluvias los ríos vienen muy crecidos. En Gijon el temporal ha obligado a cerrar el puerto y las olas arrastraron los depósitos de carbón listo para la carga.

Hay varias calles inundadas. En Alcoy las lluvias y el viento han destrozado los arbolados y han producido perjuicios en algunas fábricas y edificios.

En Sevilla la crece del Guadalquivir ha obligado a cerrar el puerto. En Jaen los temporales han detenido los trenes y el desbordamiento del río ha inundado los pueblos de Beas y Segura, donde en algunas calles el agua llega a un metro de altura.

En Villanueva de la Reina el Guadalquivir ha subido cinco metros y se teme la inundción de la comarca.—(U. P.)

PARIS, 20. — Noticias recibidas de todo el país anuncian que las grandes tormentas han causado perjuicios de consideración.

Despachos de Marsella y Casablanca manifiestan que las tormentas adquirieron allí gran violencia.

El Rhone inundó las localidades de Valence y Gardone.

Todas las embarcaciones pesqueras de Frau du Roi quedaron destruídas, lo cual ha causado angustia entre los habitantes.—(U. P.)

PROSIGUEN LAS ACTIVIDADES YANQUIS EN EL CONFLICTO NICARAGUENSE

ACTIVIDADES YANQUIS EN NICARAGUA

MANAGUA 20. — El shooner "H.S. Albert", que conducía a su bordo una delegación liberal y que se dirigía a Puerto Barracos, fué obligado a regresar a Cabo Gracias por el destróyer norteamericano "Norton".

El ex vice presidente de Nicaragua, señor Sacasa, se proponía establecer un Gobierno liberal, asegurando el reconocimiento de México.

El almirante Latimer, aconsejó al general Moncada, leader liberal, hacer la paz con el Presidente Díaz

Pearl Lagoon, reducto liberal, fué evacuado ayer.

El crucero "Galveston" regresó a Corinto sin haber visto embarcaciones mexicanas contrabandistas de armamentos de Fonseca. (U. P.)

COMENTARIOS MEXICANOS

MEXICO 20. — Tanto "El Universal" como "Excelsior" atacan editorialmente la política de los Estados Unidos en la América Latina y dicen que los Estados Unidos que han intervenido continuamente en la práctica en las cuestione internas de casi todos los países centro americanos, ahora se presenta quejicoso por imaginarias excursiones mexicanas en los asuntos de Nicaragua.. (U. P.)

UN SENADOR YANQUI ATACA LA POLITICA DIPLOMATICA DE ESTADOS UNIDOS

WASHINGTON 20. — El senador Norris, republicano independiente, ha declarado que es tiempo de "arrojar la máscara del secreto en nuestras relaciones diplomáticas con la América Latina, especialmente con Nicaragua".

Hzo mención de que Nicaragua negociaba un empréstito de 300.000 dólares en Nueva York, seguido de otro por 6 millones.

"El peligro — dijo — es que el Gobierno mantenga fuerzas armadas en Nicaragua para cobrarlos" (U. P.)

MANAGUA, 20. — Debido a la denunciada intervención de México en Nicaragua, el Presidente señor Adolfo Díaz solicitó de la Legación de los Estados Unidos que pidiera a su Gobierno el envío de una misión militar para instruir al ejército y a la guardia nacional de Nicaragua.

Todas las armas y municiones serán entregadas a la misión, esperándose que después terminarán las revoluciones.—(U. P.)

MANAGUA, 20. — Un despacho recibido por la legación estadounidense y enviado por el destróyer Morton informa que el vapor liberal "H. S. Albert" fué obligado a retroceder por el mal tiempo y no por un destróyer norteamericano.—(U. P.)

LA "DESMONARQUIZACION" DEL EJERCITO ALEMAN

EL PRESIDENTE DEL REICHSTAG ATACA EL ACTUAL SISTEMA DE ENROLAMIENTO

BERLIN, 20. — El Presidente del Reichstag herr Paul Loebe que recientemente hizo una campaña para republicanizar el ejército alemán, dice que todavía lo dominan las tendencias monárquicas.

Herr Loebe publica un programa de reformas en el diario socialista "Vorwaerts" en que afirma que la Reichswehr le debe lealtad a la República, así como el ejército imperial se la debía a la monarquía. Cree pues que los nuevos reclutas deben elegirse entre los republicanos e insiste en asegurar que los voluntarios de sentimientos republicanos encuentran obstáculos para ingresar al ejército, en tanto que los nacionalistas se enrolan fácilmente.

Agrega que la decisión para admitir que se enrole un voluntario depende del criterio de oficiales que son de tendencias monárquicas y por esta razón indica que deberían nombrarse comisionados civiles que participen en la decisión de la admisibilidad de voluntarios en el ejército.

Herr Loebe espera que de esta manera los oficiales monárquicos irán siendo reemplazados por republicanos.—(U. P.)

SOBRE LA EXTENCIA DE UN MOVIMIENTO REVOLUCIONARIO EN BRASIL

RIO JANEIRO 20. — El gobierno ha distribuído a la prensa la siguiente información sobre las noticias publicadas en el Exterior, referentes a choques revolucionarios en el estado de Grande del Sud:

"Al aproximarse la fecha de trasmisión del nuevo gobierno irrumpió en el Estado de Rio Grande del Sud un pequeño movimiento sedicioso provocado por elementos afiliados a la corriente que en los últimos años ha venido tentando por todos los medios pero siempre sin resultado práctico al país. Las autoridades del Estado consiguieron sin mayores dificultades y con los propios recursos dominar completamente la situación restableciendo el orden." (A. A.)

BUENOS AIRES, 20.—El corresponsal de "LA RAZON" en Montevideo anuncia que comunicaciones procedentes de la frontera hacen saber que los sedicionistas apoderaron de Santa Maria después de doce horas de combate encarnizado, durante el cual destruyeron los edificios de la intendencia, estación y escuelas y monjas. En seguida, exigieron una fuerte contribución de guerra a los bancos y comerciantes.

Finalmente, se dirigieron a San Gabriel, cuya guarnición salió a ellos, ocurriendo lo mismo en las de Cruz Alta y Cachoeira. También se ha sublevado la guarnición de Alegrete. El general Eneas Pires comanda a los rebeldes.— (U. P.).

MEXICO

EL EX PRESIDENTE OBREGON PODRA SER REELECTO

MEXICO 20. — La Cámara aprobó por unanimidad la reforma a la Constitución que permite la reelección del ex Presidente Obregón. Mediante esta reforma el General Obregón podrá ser reelecto presidente de México en 1931.

MEXICO CONTESTA LA ULTIMA NOTA YANQUI

WASHINGTON, 20.—El Departamento de Estado anuncia que México ha contestado la última nota de los Estados Unidos referente a la controversia sobre propiedad de tierras petrolíferas. El texto de esta comunicación se publicará en la próxima semana.—(U. P.)

ROMA, 20.—La enciclica de su Santidad a los obispos critica duramente de "los actos arbitrarios de la constitución mexicana de 1917, que han sido empeorados por la reciente ley, más odiosa aún, impuesta con amenazas y violencias que han culminado en un sangriento despotismo". Agrega que esta persecución recuerda las atrocidades de las peores épocas de la historia, incluso la Revolución Francesa, y que el espectáculo de tales horrores ha causado la infelicidad contrapesado por el conmovedor ejemplo del pueblo mexicano, de sus clérigos todos fieles y también por la actitud de las organizaciones católicas en todo el mundo entero, entre las que cuenta en primera línea a los caballeros de Colón.

La Encíclica termina recordando la seguridad de que en mejores tiempos porque la Iglesia Católica es inmortal y confiando la invocación a la Virgen de Guadalupe para consolar a todos los mexicanos perseguidos por la

HOLANDA

TROPAS HOLANDESAS PERSIGUEN A LOS COMUNISTAS

BATAVIA 20. — Las tropas holandesas persiguen a los comunistas en el distrito de Bantam del Sur.

Ha habido tres comunistas muertos y se han hecho numerosos arrestos. (U. P.)

INFORMACIONES COMERCIALES E INDUSTRIALES

Balance comercial alemán

BERLIN, 20. — El balance comercial de Alemania en el mes de Octubre arroja un saldo en contra de cien millones de marcos en tanto que Setiembre había anctado un balance favorable de trece millones. Las exportaciones en Setiembre fueron de 836 millones de marcos oro y en Octubre de 880 millones de marcos oro, en tanto que las importaciones en el mes de Octubre han llegado a 990 millones de marcos oro.—(U. P.)

CHICAGO, 20. — Los granos que se indican se cotizaron a los siguientes precios:

Trigo, por bushel, entrega en Noviembre, 1.33 5|8; en Enero, 1.37 3|4.

Maíz, por bushel, entrega en Noviembre, 0.70 5|8; en Enero, 0.79 1|2.

Avena, por bushel, entrega en Noviembre, 0.41 5|8; en Enero, 0.46 3|8.—(U. P.)

ALGODON

LIVERPOOL, 20. — El algodón se cotizó hoy a los siguientes precios para entrega en las fechas que se indican:

Noviembre, 6.79 peniques por libra; Diciembre, 6.84 peniques por libra; Enero, 6.92 peniques por libra; Marzo, 7.01 peniques por libra; Mayo, 7.08 peniques por libra. Se hicieron transacciones por tres mil fardos.—(U. P.)

NUEVA YORK, 20. — El algodón se cotizó hoy en la forma siguiente, según las fechas de entrega:

Para Noviembre, 12.56 centavos oro la libra; para Diciembre, 12.61 centavos oro la libra; para Enero, 12.79 centavos oro la libra; para Marzo, 13.01 centavos oro la libra; para Mayo, 13.22 centavos oro la libra; para Junio, 13.35 centavos oro la libra.—(U. P.)

FERTILIZANTES

NUEVA YORK, Las cotizaciones de fertilizantes fueron hoy las siguientes:

Sulfato de amoniaco, en doble bolsa, los 100 kilos, 2.55 dólares; Nitrato de soda, el 30 por ciento, 2.56 dólares; fosfatados ácidos, 55; Cloruro de potasio, en bolsas, de 80 a 90 o|o, 36 dólares; sulfato de potasio, 46.85 dólares.—(U. P.)

Las cosechas argentinas aumentarán en un 2.1 o|o sobre el año pasado

BUENOS AIRES, 20. — El Ministerio de Agricultura ha dado a la publicidad el siguiente cálculo final sobre áreas de cosechas:

Trigo, 7.8 millones de hectáreas; Lino, 2.7 millones de hectáreas; Avena, 1.283.000 hectáreas.

Estas cifras acusan un aumento de 2.1 o|o con respecto al año pasado.—(U. P.)

EL FRANCO A 128 3/4 POR CIENTO

LONDRES, 20. — El franco subió cuatro puntos, cerrando a 128 3|4 por libra esterlina. — (U. P.)

La producción italiana de hierro

SE ACERCA AL CONSUMO

ROMA, 20.— La producción de fierro en lingote será muy próxima a lo que necesita el país según se espera, superando a la de todos los demás años. Nueve de los doce altos hornos que están en producción completa, dan una producción normal anual de 500,000 toneladas, que se espera aumentará pronto a 600,000 toneladas, siendo el consumo del país de 700 mil toneladas.

La Banca Comerciale, junto con proporcionar estas informaciones, anuncia que hay expectativas de un gran aumento en la producción de acero elaborado, la que se espera hacer llegar a dos millones de toneladas.—(U. P.)

METALES

NUEVA YORK, 20. — Los metales que se indican a continuación se cotizaron en la forma siguiente:

Estaño, 70.75 centavos oro la libra; Cobre, 13.875 centavos oro la libra.—(U. P.)

CAMBIOS

NUEVA YORK, 20. — Hoy se fijaron los siguientes cambios con los países que se indican:

Inglaterra, 4.84 1|2 dólares por libra; Francia, 3.62 centavos oro por franco; Italia, 4.15 centavos oro por lira; Bélgica, 13.92 centavos oro por belga; Alemania, 19.27 centavos oro por marco; Suiza, 23.72 centavos oro por franco; España, 15.15 centavos oro por peseta; Yugoslavia, 1.77 centavos oro por diner; Argentina, 40.75 centavos oro por peso; Chile, 12.15 centavos oro por peso; Japón, 49.09 centavos oro por yen; Perú, 3.59 dólares por libra peruana; Brasil, 12.25 centavos oro por milreis; Suecia, 26.67 centavos oro por corona; Noruega, 25.60 centavos oro por corona; Dinamarca, 26.64 centavos oro por corona; Austria, 14.125 centavos oro por corona; Portugal, 5.20 centavos oro por escudo.—(U. P.)

VALORES SALITREROS

LONDRES, 20—Se cotizaron los siguientes valores salitreros a los precios que se indican:

Angela Nitrate Co., no se cotizó. Alianza Nitrate Co., 150. New Pacha Jazpampa Nitrate Co., 10. New Tamarugal Nitrate Co., 20. Pan de Azúcar Nitrate Co., 27 1|2. Rosario Nitrate Co., 15 1|2. Salar del Carmen Nitrate Co., 32 1|2. Santa Catalina Nitrate Co., 13 1|4. Tarapacá and Tocopilla Nitrate Co., 9. London Nitrate and Railway Co., no se cotizó. Aguas Blancas Nitrate Co., no se cotizó. Anglo Chilean Nitrate Co., no se cotizó. Lautaro Nitrate Co., 65. Liverpool Nitrate Co., 27 1|2. Santiago Nitrate Co., 27 1|2.—(U. P.)

EL FELIZ TERMINO MEDIO... SE ENCUENTRA FUMANDO YUNGAY 30c

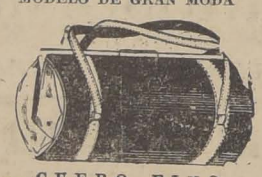
Muy superior a marcas de a chaucha

"Siga juntando las figuritas y espere las sorpresas"

MALETERIA AMERICANA

367 Ahumada — MALETERIA AMERICANA — 367 Ahumada

MODELO DE GRAN MODA



CUERO FINO

HAY GRAN VARIEDAD EN COLORES.
VISITE ESTA CASA ANTES DE HACER SUS COMPRAS

FF. CC. TRASANDINOS

ITINERARIO DE VERANO

Se participa al público que desde el 1.o de Diciembre de 1926, regirá el siguiente itinerario para trenes de pasajeros:

DE CHILE A ARGENTINA

Salida de Santiago y Valparaíso: Lunes, Miercoles y Viernes a las 7 horas.

Llega a Los Andes: Lunes, Miércoles y Viernes, a las 9.22 horas.

Salida de Los Andes: Lunes, Miércoles y Viernes, a las 9.55 horas.

Llegada a Mendoza: Lunes, Miércoles y Viernes, a las 21.50 horas.

Salida de Mendoza: Lunes, Miércoles y Viernes, a las 23 horas.

Llegada a Buenos Aires: Martes, Jueves y Sábado, a las 19 horas.

DE ARGENTINA A CHILE

Sale de Buenos Aires: Domingo, Martes y Jueves, las 9.15 horas.

Llega a Santiago y Valparaíso: Lunes, Miércoles y Viernes, a las 23.30 horas.

Los Andes, Noviembre 18-1926.

O. LOEWENTHAL,
Gerente General.

N—21

Teatro Municipal

HOY DOMINGO 21, A LAS 6.15 P. M.

Despedida

Armando Palacios

PLATEA $ 5.00

PIANO DE CONCIERTO DE LA CASA GRIMM & KERN

Grotrian Steinweg

MARCA

CEITE  LUBRICANTE

"DRAGON"

Ponemos en conocimiento de los consumidores y el comercio en general que el ACEITE LUBRICANTE "DRAGON" que ofrecemos en venta en latas y tambores, es

Refinado y Envasado

en Londres, Inglaterra, y su calidad es garantida por los fabricantes.

LA SILVERTOWN LUBRICANTS LTD. — LONDRES

como de primera clase y muy superior a marcas similares de otra procedencia.

UNICOS IMPORTADORES Gibbs y Cía. CATEDRAL N.o 1047

¡Invitación!

MUY SEÑOR MIO:

Tomando en cuenta la imperiosa necesidad que hace tiempo se dejaba sentir en este barrio, he decidido abrir un confortable y moderno establecimiento de Bar y Restaurant a la altura de los mejores del centro.

Este negocio estará ubicado en Av. 10 de Julio N.o 12 al 18. Anexaré a él un magnífico Salón de Billares, de refrescos y comestibles.

Hay además elegantes reservados para familias.

Contando con un espléndido edificio apropiado para ello, no he reparado en sacrificios para presentar a mis distinguidos clientes toda clase de comodidades.

Habrá constantemente un variado y exquisito Menú, fiambres y conservas finas.

No dudando que me veré honrado con su grata visita, aprovecho la oportunidad para quedar de usted como su más atento y S. S.

JOSE BARRAL.

NOTA.—La inauguración del establecimiento se hará próximamente anunciándose oportunamente en este diario.

Me es muy grato invitar a usted y familia

PIENSE UD. QUE SI COMPRA UN VENTILADOR NO DEBE DURARLE SOLO UNA TEMPORADA

— LOS —

Ventiladores

"GENERAL ELECTRIC"

LE SERAN DE ENTERA SATISFACCION, PUES POR SU ALTA CALIDAD Y ESMERADA FABRICACION

RINDEN el más LARGO SERVICIO



SOLICITE CATALOGOS E INFORMACIONES

a sus representantes

CASA EDISON

de la International Machinery Co.

Casilla 107-D — SANTIAGO — ESTADO esquina Agustinas

INFORMACIONES DEL INTERIOR

(DE NUESTROS CORRESPONSALES)

LINARES

El exantemático hace extragos

LINARES, 20.—Gran desarrollo ha alcanzado la epidemia de exantemático declarada en algunos pueblos vecinos y que prendió en esta ciudad.

Los primeros tres casos se produjeron hace algunos días en El Tijeral. Otros tres se presentación en Colbún, población Guacolda, con algunos días de posterioridad.

Además de los anteriores, en que ha procedido a la hospitalización de los enfermos, existen muchos otros casos en que los afectados se medicinan en las propias casas.

Ha habido numerosos muertes.

El doctor Carlos Dittus, que ha sido nombrado médico de sanidad, no ha podido combatir la epidemia por haber recibido hasta ahora la inscripción de su nombramiento.

Por otra parte, se carece de los medios más elementales para hacer desinfección.

Hay alarma pública.

COLCHAGUA

SAN FERNANDO 20. — **La designación de un reemplazante para el Comandante** de Policía de Roma, ha pedido los vecinos de esa comuna, que no están satisfechos con la actuación de él. — **(Mesías).**

Un Club Social Demócrata se fundado en esta ciudad, bajo los auspicios de la Agrupación Demócrata. Ocupa un local adecuado en el barrio obrero cerca de la Estación de los Ferrocarriles del Estado. Lo administra el señor Zacarías Gumbin. Se inaugurará oficialmente el 15 de Diciembre. — **(Mesías).**

Una gran carrera a la chilena se ha armado entre los afamados caballos "Arcaute" de don Aristides Fuentes y "El León", de la Sucesión Rojas. El tiro es de 350 metros y se correrá en la cancha Jurado.

CAUTIN

TEMUCO, 20.—**Una feria de artículos alimenticios** se ha instalado frente a la Estación de Ferrocarriles. Cuenta con secciones de panadería, verdulería, frutería, carnicería, pescadería, etc.

Por infringir la ley que prohibe el trabajo nocturno, en las panaderías han sido condenados varios industriales sorprendidos por el Inspector interino, señor Cabazas, que ejerció personalmente visitas a sus establecimientos.

CORREA, 20.—**La Compañía de Comedias Montero Aguirrebeña,** llegó a ésta. Dará tres funciones. Es el primer conjunto teatral que visita la localidad.

COQUIMBO

Mr. Johnson y su esposa se reconcilian para cuidar de sus hijitas

CON ELLAS PARTIRA MR. JOHNSON A LOS ESTADOS UNIDOS, PARA REUNIRSE CON SU MADRE, CUANDO OBTENGA LA LIBERTAD DEFINITIVA.— AYER SALIO EN LIBERTAD PROVISIONAL

(DE NUESTRO CORRESPONSAL, POR TELEGRAFO)

LA SERENA 20. — Hoy se produjo la reconciliación entre el señor José Johnson y su esposa, señora Graciela Covalán, que anunciamos al referir la primera conversación entre ambos después de la tragedia de Las Higueras, cuando se encontraron con sus hijitas el día de la reconstitución de la escena.

EN LIBERTAD BAJO FIANZA

salió hoy el señor Johnson, gracias a las activas gestiones practicadas para obtenerla por su abogado, señor Ernesto Peñafiel.

Afianza al detenido el acaudalado vecino de Las Higueras, señor Enrique Osorio.

El juez señor Perales concedió la libertad atendiendo a las circunstancias en que se produjo el drama y a los excelentes antecedentes anteriores del reo.

A REUNIRSE CON SU MUJER

alojada en el Hotel Londres, de ésta, partió Mr. Johnson, inmediatamente de salir en libertad.

Lo acompañaba su abogado, señor Peñafiel

La señora Graciela estaba en antecedentes de que ocurriría esto desde el día de la reconstitución de la escena en que se reconcilió con su marido ante sus hijitas. Pero no dejó de conmoverla la llegada de Mr. Johnson que en su aspecto exterior revela un envejecimiento de diez años, operado desde el día de la tragedia.

UNA ENTREVISTA

con Mr. Johnson obtuvo el corresponsal de "La Nación": momentos después de que aquél obtuvo la libertad bajo fianza.

Se manifiesta retraído y abatido. Está agradecido de la forma benévola como lo han tratado los diarios.

Estalló en sollozos cuando recordó a sus hijitas.

Mañana

PARTIRA A LAS HIGUERAS

acompañado de su esposa a reunirse con ellas. El sitio del drama me trae tá recuerdos tristes, nos dijo Pero... qué hacerle... Por muchas cosas peores he pasado en una vida de que no espero obtener nada ya. Tan mal se ha portado conmigo...

Como se sabe, las hijitas de los esposos Johnson han permanecido en poder del Contador de las Minas desde el día del drama, ignorantes de su significación, que no alcanzan a penetrar sus inteligencias de 4 y 2 años respectivamente.

MR. JOHNSON SE IRA A VIVIR CON SU MADRE

en compañía de la señora Graciela y de sus hijitas Efectivamente, él mismo nos informó en esta entrevista de que damos cuenta de que su madre le había escrito desde los Estados Unidos, donde se encuentra, comunicándole su deseo de conocer a sus nietecitas chilenas.

Hasta allá me iré, nos dijo, dejando otra tierra que ha sido buena conmigo a la que consideré como mi segunda patria, pero a la cual no volveré jamás.

Mi mujer será la de antes, como en las promesas que me hizo de nuestras hijitas. Y quién sabe si ahora nos vuelva a sonreir la felicidad. ¿Y por qué no?

OLVIDO PARA MI DESGRACIA

es lo único que busco por ahora, nos dijo finalmente el infortunado Mr. Johnson.

Comprendo qué mi tragedia haya conmovido a la opinión, nos agregó. Pero ya basta. Estos últimos días que debo pasar en Chile, quiero vivirlos tranquilo.

He pedido la cancelación del contrato que me liga con la Compañía Explotadora de Las Higueras. Confío en que la justicia me absolverá. No soy yo, son dos pequeñas las que lo necesitan. — **(Rodríguez).**

ATACAMA

HONDA CONSTERNACION PRODUCE EL SUICIDIO DEL VETERANO RODRIGUEZ

(De nuestro Corresponsal, por Telégrafo)

COPIAPO, 20.— Honda consternación ha producido en ésta, el suicidio del veterano del 79, señor Ramón Rodríguez, ocurrido ayer, a consecuencia de un balazo que se pegó en un establecimiento de esta ciudad.

LA IRRISORIA PENSION

de ciento veinte pesos de que disfrutaba fué reducida en la mitad últimamente. Con sesenta pesos no podía satisfacer ni las mezquinas necesidades de él y de los suyos. Menos ahora en que las condiciones de vida en Copiapó son más difíciles que nunca.

IMPOSIBILITADO PARA TODO TRABAJO

de sesenta y seis años de edad, sentía el veterano Rodríguez. Ayer se sintió en toda la intensidad la tragedia de su vida. Algunos acreedores le acababan de comunicar que no podían concederle más crédito. Entonces se alejó hacia el interior de su casa. En él unos momentos después apareció

EL CUADRO TRAGICO

el señor Rodríguez, sentado en una silla y apoyado en un árbol, aparecía con la cabeza casi completamente separada del tronco.

A un lado, la navaja ensangrentada. Al otro, una bufanda blanca de seda, último resto de una relativa holgura desaparecida hace tiempo, también completamente roja.— **(Villagrán).**

CONCEPCION

RESULTADO DE LA LOTERIA DE CONCEPCION

CONCEPCION 20. — El resultado del sorteo de la Lotería de Concepción, realizado hoy, fué el siguiente:

Premio mayor $ 100.000, el número 17958.

Con $ 30.000 el número 11157.

Con $ 3.000 los números 03083, 07378, 10555, 10382, 10984, 09940, 12752, 13696, 17703, 20844.

MAULE

Sauzal lucha como un solo hombre por que se le devuelva un Hospital

QUE LE LEGO UNA ACAUDALADA DAMA Y QUE DEBIDO A ENREDOS JUDICIALES ESTA EN PODER DE LA BENEFICENCIA DE CAUQUENES

SAUZAL, 20.—Los vecinos de este pueblo han presentado conjuntamente una demanda para exigir el cumplimiento de las disposiciones testamentarias de la señora Carmen Alvear de Villalobos, que falleció hace tiempo y que legó la hacienda "Rarí" para la fundación de un hospital en Sauzal.

LA CONSTRUCCION DEL HOSPITAL

la inició el albacea de la sucesión, señor Nepomuceno Sarmiento. Efectivamente, después de haber liquidado la hacienda legada, el señor Sarmiento empezó la edificación de la casa que ocuparía el Hospital. Concluídos y dotados de los elementos necesarios quedaron algunos de los pabellones del establecimiento; pero sólo algunos, pues el señor Sarmiento falleció en tanto ejecutaba los trabajos.

A la muerte del señor Sarmiento se sucedió una larga época de

ENREDOS

por arte de los cuales la ejecución del testamento de la señora Alvear pasó a la Beneficencia de Cauquenes, en lugar de al señor Gualberto Cancino, nombrado segundo albacea por el mismo testamento.

La Beneficencia de Cauquenes habría empleado los fondos de la valiosa herencia en la atención de sus propios servicios. Como una compensación, ofreció la destinación de una sala en el hospital de la cabecera de la provincia a la atención exclusiva de los enfermos de Sauzal. Pero no se ha cumplido este ofrecimiento.

Tampoco se ha terminado la construcción del Hospital de Sauzal, ni se ha iniciado la de un dispensario, como lo establece el testamento.

EN EL HOSPITAL FUNCIONA EL REGISTRO CIVIL

De una manera que no se desprende con claridad el estudio del expediente respectivo, de la noche a la mañana comenzó a funcionar la oficina del Registro Civil en uno de los pabellones concluídos del Hospital de Sauzal. Esto señaló a los vecinos la necesidad de unirse para defender los intereses de la localidad. En efecto, se provocó esta unión por medio de

ASAMBLEAS DE PROTESTA

numerosas efectuadas en el transcurso del último tiempo con la concurrencia de todos los pobladores y autoridades de Sauzal. Después de intentar infructuosamente todos los medios posibles de conciliación ante la Beneficencia de Cauquenes, se ha entablado en contra de ella una demanda, para cuyo éxito contribuyen

COMO UN SOLO HOMBRE

todos los vecinos de la localidad. Con ese objeto han aportado su óbolo pecuniario desde el más rico hasta el más pobre, a la medida de sus fuerzas cada uno. Numerosos abogados vinculados a Sauzal han prestado gratuitamente sus servicios profesionales.

LLANQUIHUE

GRAN EXITO ALCANZARA LA EXPOSICION GANADERA

(De nuestro Corresponsal, por Telégrafo)

OSORNO, 20. — A escasos días de la apertura de la Exposición Agrícola y Ganadera, los preparativos se han intensificado en forma extraordinaria, por los dirigentes de la Sociedad Agrícola y Ganadera, quienes confían en que se obtendrá el mejor éxito.

UNA VISITA AL LOCAL DE LA EXPOSICION

Acompañado de otros periodistas, siendo atendidos por el Presidente de la Sociedad Organizadora, don Julio Buschmann, por el vice-Presidente, don Arturo Bertin, y por los Directores de la misma, señores Arturo Schutz y Víctor Rozas Carrasco, todos los cuales se manifiestan satisfechos.

UNA ENTREVISTA AL GERENTE, DON LUIS A. GOMEZ

Fué hecha por el Corresponsal, en el mismo local, quien le expresó que la exposición de este año aparece rodeada de especiales espectativas, que le aseguran el más espléndido triunfo.

La Sociedad no ha omitido sacrificios, agregó, a fin de que alcance el mayor brillo posible.

La concurrencia de expositores ha sido extraordinaria y la forma lo más representativo de la agricultura y de la industria regional.

La Sociedad se preocupa activamente del problema de hospedaje y para ello cuenta con el registro de pensiones y hoteles de toda categoría, a fin de que no se torne este asunto en un problema de caracteres graves.

El trabajo de estos últimos días ha sido intenso, pero el Directorio ha sabido en estos últimos días imprimir serias actividades, a fin de conseguir el mejor resultado.

Estoy agradecido de las atenciones de la prensa del país, agregó, que ha sabido secundar las iniciativas de la Sociedad Agrícola y Ganadera, que procura que Osorno dé una nota sobresaliente de su potencialidad económica.

Esta exposición, terminó diciendo, será un exponente material de la riqueza austral.

EL PROGRAMA HIPICO

Se iniciará el Sábado 27 del actual, con una carrera reglamentaria para sub-oficiales del Ejército, de la Policía y de Carabineros.

El primer premio consiste en 200 pesos y el segundo en $ 100.

En seguida, otra prueba con tres premios y el juego de la rosa, con otros tres.

El Domingo hará una presentación la Sección Montada de Carabineros de esta guarnición, haciendo ejercicios de picadero y de volteo.

Habrá también un recorrido reglamentario para civiles y oficiales de Ejército, Policía y Carabineros residentes, disputando algunos premios que consisten en objetos de arte y diplomas.

El premio Exposición Osorno, será para todo competidor.

Hay además un gran premio para el concurso de salto alto para todo competidor. Este se iniciará desde un metro cuarenta centímetros, subiéndose diez centímetros en cada salto, hasta llegar a un metro sesenta y cinco centímetros; desde esta medida se aumentará cinco hasta un un metro noventa y por último, dos centímetros.

Las inscripciones para este torneo se cierran el Martes próximo, a las 6 P. M., y las recibe la Gerencia de la Sociedad. — **(González).**

BIO-BIO

LOS ANGELES, 20.—**$ 300 robaron unos gitanos** a una dama a quien vieron la suerte y dieron remedios para el amor.

Las lanchas fiscales que sirven en el Bio-Bio se encuentran en pésimas condiciones. Los muelles han sufrido mucho con la crecida del río En San Carlos sólo se atreven a pasar las personas que han renunciado a su vida. En Santa Bárbara se ocupa el lanchadero de la Casa Williamson.

Se gestiona la venida de un team de football de Mulchén, que jugaría con un seleccionado de ésta.

El boxeador argolino Guillermo Godoy ha desafiado a los boxeadores de esta ciudad, especialmente a Rojas.

NACIMIENTO, 20.—**El tradicional paseo** que realiza anualmente la Escuela Superior de Hombres, se efectuará mañana hacia uno de los fundos vecinos.

VALDIVIA

VALDIVIA, 20.—35 cesantes de las salitreras llegaron del Norte en busca de trabajo. En tanto lo encuentran, se alojan conjuntamente con más de cien llegados antes en un galpón al lado de la policía.

A estudiar la construcción de un edificio provisional para el Liceo, sobre los cimientos del definitivo, que están levantados, llegó el arquitecto de la Dirección de Obras Públicas, señor Ricardo Müller.

Tropa de la policía de ésta irá a Osorno, a ayudar a la policía de esa ciudad durante los días que dure la Exposición Ganadera y Agrícola. Irá un pelotón de guardianes a cargo del sub-inspector señor Escalona.

Si Ud. quiere

COMPRAR BARATO:

TRAJECITOS para Niños, desde $ 9.50

VESTIDITOS para Niñitas, desde $ 4.50

CAMISAS, DELANTALES, ROPITA INTERIOR, CAPITAS, AJUARES BAUTIZO

DELANTALES para Señoras Enfermeras, Doctores, etc.

SE HACEN TERNITOS DE MEDIDA

RECIBIMOS HECHURAS

TODO REGALADO EN

EL PARAISO DE LOS NIÑOS

ESTADO N.o 18

CONTINUA LA GRAN AFLUENCIA FEMENINA AL GRAN DEPOSITO DE SEDERIAS

"LES CHARMEUSSES"

Nuestra casa ha logrado un éxito sin precedentes en sus ventas, pues sus precios son verdaderamente equitativos, y sus mercaderías insuperables e importadas directamente.

Las personas que aún no han tenido oportunidad de visitar nuestro establecimiento, y que puedan dudar de la veracidad de nuestras afirmaciones, les rogamos verificar una visita para cerciorarse; estamos ciertos de que saldrán satisfechos.

"Les Charmeusses"

DELICIAS ESQUINA DE SAN ANTONIO

PREGUNTE

a quien ha usado la

TINTURA FRANCOIS INSTANTANEA

M. R.

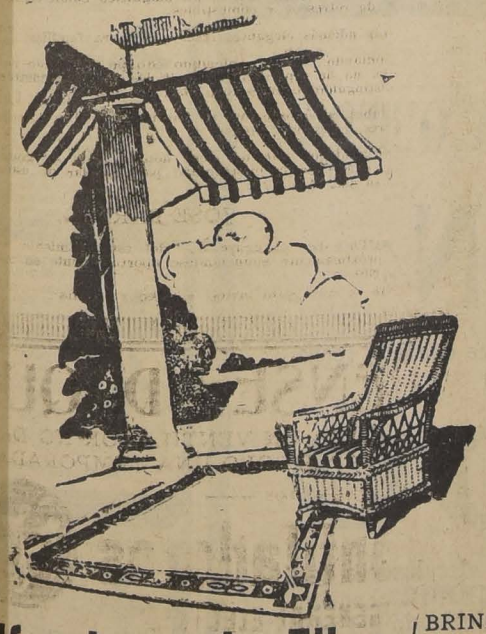
si ha quedado satisfecho de su empleo y verá que todos están de acuerdo en alabar sus espléndidas cualidades y su resultado sorprendente.

Es la tintura más perfecta en el mundo, la única que no reconoce rivales, devuelve en algunos minutos al cabello canoso el color natural de la juventud, sea en Negro, Castaño, Castaño Oscuro y Castaño Claro.

Exigir siempre las que llevan en cada caja el retrato del inventor y rechazar todas las imitaciones.

Se vende en todas las farmacias.

Magníficas Ofertas en Tapicería



PERSIANAS

Con la llegada de los grandes calores, los intensos rayos de un sol de Verano, causan desmedro en las habitaciones confortables de las casas bien tenidas.

Para evitar estos inconvenientes, lo más práctico, lo más cómodo, lo más elegante y distinguido es usar NUESTRAS ESPLENDIDAS PERSIANAS que al dar belleza al conjunto de su casa, producen un bienestar, ya que evitan que penetre la fuerte luz, dejando pasar el aire fresco y tonificante.

Nuestras persianas, de fabricación francesa, sólidas y livianas, las ofrecemos, debidamente colocadas a gusto y satisfacción del cliente, con un 50 por ciento más baratas que ninguna de sus similares.

LONAS Inglesas

Tenemos un extenso y completo surtido en todos los colores y con listas de gran fantasía, garantizando que no destiñen.

Estas lonas son especiales para toldos, stores, carpas de playa, capotas de automóviles y cortinas para góndolas.

Contamos con personal técnico para confeccionar cualquier trabajo, por difícil que sea.

Pídanos presupuestos sin ningún compromiso de su parte.

Alfombras de Fibra

las más prácticas y durables, con doble faz y fácilmente lavables:

TAMAÑOS 140 x 200 ctms. . . . . $ 75.50
TAMAÑOS 170 x 240 ctms. . . . . $ 95.50
TAMAÑOS 200 x 300 ctms. . . . . $ 135.80
TAMAÑOS 250 x 350 ctms. . . . . $ 192.70

PASILLOS de algodón, con guardas, especiales para comedores, surtido completo de colores, el metro. . . . . $ 5.50

PUNTO "NOTTINGHAM", especial para hacer cortinas y visillos,, en dos anchos, el metro, $ 5.90, y. . . . . $ 1.60

BRINES con guardas de fantasía, con fondos crema, gris y blanco, el artículos indicado para cortinas de Verano, ancho 125 x 130, el metro. . . . . $ 6.50

CAÑAMAZO floreado de alta novedad, en doble ancho, el metro $ 6.80

CRETONAS inglesas, doble faz y doble ancho, en colores esfumamados, el metro. . . . . $ 6.20

CARPETITAS de cretona, colores inalterables y dibujos de mucho gusto, c|u. . . . . $ 5.60

GENERO cuadriculado para manteles de mesa, artículo de alta novedad y de gran duración, ancho 160, $ 12, y en 140, el metro. $ 10.50

TAPAS de brin para cojines, con dibujos de refinado gusto, c|u. . $ 6.50

COTI adamascado, de fabricación belga, clase extra-fuerte, en doble ancho, el metro, desde. . . $ 6.90

COTI a listas,, clase inmejorable, en doble ancho, el metro . . . . $ 4.90

LANZAS de bronce extensibles, hasta dos metros, completas, con 10 argollas, c|u. . . . . $ 8.50

GRANDES ALMACENES

—:— DE LA —:—

FABRICA DE CATRES

Alameda esq. Av. España

El Orfeón Camilo Ortzar celebra hoy la fiesta de Santa Cecilia

En el teatro Politeama tendrá lugar a las diez de la mañana de hoy, la fiesta musical que el Orfeón Camilo Ortúzar ha preparado para celebrar el día tradicional dedicado a la patrona de los músicos: Santa Cecilia.

Un escogido grupo de artistas, del Centro, del Conservatorio Nacional de Música desarrollará un atrayente programa de canto, decla mación y orquesta.

En la tarde se verificará el paseo campestre a la quinta del señor Mauro Díaz, ubicada en la calle Antonio Varas 1191, que ha sido cedida por su propietario para esta fiesta.

La orquesta formada por los miembros del Orfeón amenizará el paseo, y góndolas especiales del recorrido San Pablo - Antofagasta, llevarán a los concurrentes hasta la misma puerta de la quinta.

El programa religioso que tradicionalmente se verifica este día, ha sido aplazado hasta el Domingo próximo a fin de darle el mayor brillo posible.

Sociedad Médica

REUNION DE OTO-NEURO-OCULISTICA

Hoy tendrá lugar, a las 10 1|2 A. M. en punto, en el Hospital del Salvador, una sesión clínica con la siguiente tabla:

1.o Dr. Alcaíno: Afecciones naso-oculares secundarias a lesiones del ganglio esfeno-palatino.

2. Dr. Espildora Luque: Neuritis óptica retro-bulbar.

3.o Dr. B. Kaplan: La neuritis óptica de origen nasal.

4.o Dr. Rojas Carvajal: Encefalitis letargica.

5.o Dr. Santiago Barrenechea: Evolución de una trapanación por hipertensión intracraneal.

6. Sr. Dessent (de la Clínica del Prof. Lecéo): Sindroma de hipertensión intracraneal.

PRESIDENTE HONORARIO DE LA JUNTA DE COLONIZACION NACIONAL

SE NOMBRO POR ACLAMACION AL MINISTRO DE LA GUERRA, DON CARLOS IBAÑEZ DEL CAMPO

Con motivo de los últimos acontecimientos políticos, esta institución con numerosa concurrencia celebró anoche sesión y a fin de dilucidar sobre la actuación que ha cabido al señor Ministro de la Guerra, coronel don Carlos Ibáñez del Campo frente a la inepcia de los miembros del Gabinete caído, ha tomado el siguiente acuerdo:

"La Junta de Colonización Nacional ante la labor democrática y progresista que ha desarrollado durante su permanencia en la cartera de Guerra en favor del pueblo de Chile, acuerda:

1.o Aplaudir ante la faz del país su actitud así como el trabajo fructífero y tesonero que ha demostrado con su espíritu democrático en defensa y prosperidad de la República, especialmente como propulsor de la colonización nacional, apoyarlo decididamente en su gran empresa de salvación nacional y propagar entre todos nuestros conciudadanos y fuerzas vivas del país, a que formemos la fuerza de todos los trabajadores, a fin de afianzar básicamente la labor emprendida por este eminente Ministro.

2.o Nombrar, lo que se hizo por aclamación, presidente honorario de la Junta de Colonización Nacional al señor Ministro de la Guerra, don Carlos Ibáñez del Campo.

3.o Comunicar estos acuerdos al expresado señor Ministro y hacer sus respectivas publicaciones por la prensa con el objeto de tener al corriente a todos nuestros compatriotas. — (Firmado). — **Ambrosio Acosta**, Presidente. — **Ramón Torres Fonts**, Secretario. — Directores: **Pedro Malbrán. — Carlos Araníz. — F. Barahona. — Pedro Calderón. —Víctor Araníz.**"

Un gran Congreso de Contribuyentes Asalariados se reunirá en Abril próximo

LOS REPRESENTANTES DE LA UECH, DE VALPARAISO, DAN A CONOCER LOS PUNTOS SOBRESALIENTES DEL PROGRAMA DE ESA ASAMBLEA

Anoche recibimos la visita de los señores Fernando Vial y Vial, representante de la UECH de Valparaíso y Plinio Enríquez, consejero de la organización, quienes nos manifestaron que venían a esta capital enviados por los empleados de Valparaíso con el fin de consultar con la Junta Ejecutiva la manera de dar forma práctica al Congreso de Asalariados Contribuyentes, idea que fué lanzada a raíz de la Convención de este mismo nombre, por distintos círculos de capitalistas e industriales.

LA ORGANIZACION DEL CONGRESO

La UECH, sección Valparaíso— nos manifestaron nuestros visitantes—lanzó a la Nación, a raíz del Congreso de Contribuyentes, la idea de organizar una Asamblea, a la que concurran todos los elementos asalariados que no tuvieron representación en aquella Asamblea integrada por capitalistas y representantes destacados del Gobierno.

Hasta la fecha han respondido todos los obreros de Valparaíso, por órgano de la Unión Gremial y la Asociación de Profesores, quienes, en unión de la Asociación de Telegrafistas, removerán seguramente la opinión y determinarán a que se estudie serenamente el problema de la burocracia, sobre el que unilateralmente hacen recaer la mayoría de "conclusiones" los asambleistas porteños.

Por su parte, la prensa de Valparaíso, no sólo ha secundado nuestras actividades, sino que puede decirse, las ha encauzado, estando de acuerdo en substancia con el volumen de las apreciaciones que hacemos desde el punto de vista de "asalariados".

No ha sido el prurito de imitación congresil—enfermedad de contagio que ha atacado a todos los círculos —lo que ha determinado a la UECH organizar el Congreso: fueron las irritantes conclusiones las que despertaron el espíritu dormido de los asalariados. Tanto más irritantes, cuanto que se palpaba que ellas habrían sido premeditadas hasta con alevosía contra la clase proletaria contribuyente.

Para demostrar la verdad de nuestro aserto, no tenemos que decir sino que tanto la declaración de principios, como las conclusiones las tenían escritas y publicadas con anticipación (fueron editados en los talleres de "La Ilustración" de esta capital) y hasta se había resuelto sobre las personas que debían formar la mesa directiva, designándose presidente a un conocido potentado del profesionalismo médico de Valparaíso.

La Asamblea de Contribuyentes Asalariados debe verificarse en Abril, precisamente cuando celebren en Concepción la segunda que han convocado los capitalistas. El lugar donde debe verificarse nuestro Congreso debe designarlo la Junta Ejecutiva de la UECH. Y es, precisamente ése uno de los asuntos que debemos resolver actualmente.

EL MAPA DE LAS RIQUEZAS DEL PAIS

Nosotros, como consecuencia de detenidos estudios y largas observaciones habidas en la realidad cruda de la vida vivida y atentos al desarrollo del programa capitalista, que ha tratado de mistificar la opinión, atacando a palos de ciego a la brurocracia, tenemos entendido que la base para proceder a la reforma del sistema de contribuciones es la formación inmediata de los catastros de las riquezas del país, ya sea en lo que respecta a las tierras, fábricas, minas, bancos, maquinarias, etc., como en lo tocante a aquel capítulo de las rentas de los profesionales, médicos, abogados, ingenieros, arquitectos, etc., que las más de las veces secundan la labor de los propietarios, ocultando su verdadera ganancia.

Es sabido que los capitalistas, en todas partes del mundo ocultan la verdadera capacidad tributaria, en resguardo de sus intereses. Necesitamos, pues, el mapa cuantitativo y cualitativo de todas las riquezas del país y su rendimiento actual.

Esta será la labor fundamental de nuestro Congreso, integrado por empleados y obreros, quienes serían los más capacitados para la formación de estos nuevos catastros ¿Quién mejor que el obrero puede dar razón de lo que produce realmente la fábrica, la hacienda, la mina, donde trabaja? ¿Y quién mejor que el empleado puede detallar lo que resulte de las distintas operaciones comerciales, bancarias, bursátiles?

Lucharemos, pues, por que el "asalariado" sea el que integre la comisión que debe levantar el mapa de las riquezas del país.

No defendemos la burocracia. Pero salta a la vista la regresión colonial al querer, por ejemplo, disminuir los sueldos de los profesores, llevados del criterio de rebajar a todos los empleados. Al ver este afán con que desgraciadamente quiere procederse contra los que educan al pueblo, se comprende la irritante injusticia de hacer pagar únicamente al proletariado lo que deberían hacer los "poderosos" que ocultan, con menoscabo de los caudales públicos, sus bienes y sus utilidades.

NUESTRO CONGRESO SERA DE PUERTAS ABIERTAS

Nuestro Congreso—somos optimistas al asegurarlo—removerá la opinión. Será a puertas abiertas; no habrá hermetismo protocolar y aspiramos a consultar los intereses ideológicos y económicos de los asalariados, como que comprendemos que la cuestión social no se resuelve únicamente por el aspecto material como lo entienden los círculos privilegiados.

Tenemos pensado que en esta vez haremos labor solidaria, como factores de paz con los poderes públicos. Por lo pronto, ya nos han expresado su cooperación los obreros, por órgano de la Unión Gremial de Valparaíso. Y cuando los profesores nos ofrecen secundarnos, al igual que los telegrafistas, tenemos entendido que por esta válvula entrarán los empleados públicos.

Tenemos pensado que en esta vez haremos labor solidaria, como factores de paz con los poderes públicos, desde que lucharemos tesoneramente porque se aumente el volumen de las riquezas nacionales, obligando a los capitalistas inescrupulosos y egoístas a que cesen en su labor de fraude y paguen lo que realmente deben como "primeros contribuyentes".

El Gobierno, por su parte, asegurará la obra, dictando leyes que precautelen y salvaguarden los capitales que por este nuevo método se recuperarían, castigando severamente a los capitalistas defraudadores del Estado, entre los que, como se sabe, hay una irritante mayoría de extranjeros.

Por esto estamos optimistas en la tarea que hoy nos hemos impuesto. Por lo pronto, ya nos han expresado su cooperación los obreros, por órgano de la Unión Gremial de Valparaíso. Y cuando los profesores nos ofrecen secundarnos, al igual que los telegrafistas, tenemos entendido que por esta válvula entrarán los empleados públicos.

La Cooperativa ... Personal de Correos y Telégrafos

Para tratar de este asunto, se reunió ayer el directorio de la Sociedad Mutual de Empleados de Correos y Telégrafos.

El Presidente señor Ramírez, hizo una amplia exposición sobre las gestiones practicadas hoy para establecimiento de servicio.

A fin de que pueda ... esta exposición todos los ..., antes de proceder a la ... a sambiea general para ... a las 6 y media, en el Club de Correos y Telégrafos.

EDUCACION

LOS ESTUDIANTES DE CONSTRUCCION DE OBRAS PARTEN HOY AL SUR. — Por el expreso de esta tarde parten al Sur del país los alumnos del último curso de Constructores de Obras de la Escuela de Ingeniería.

Harán su primera visita a la ciudad de Talca, para seguir el Martes a Concepción y desde allí a Valdivia.

FIERRO

acanalado, galvanizado y negro para techo, de 6', 7', 8', 9' y 10', marca

"ANCLA" Y "AGUILA",

respectivamente, a precios

FUERA DE TODA COMPETENCIA,

ofrece la

BARRACA DE FIERRO

S. SACK

BANDERA N.o 827

Teléfono 3409 — Casilla 2833

GENEROS DE SEDA A PRECIO DEL ALGODON

Seguimos con todo éxito en nuestras Realizaciones en Sederías con Nuevas Rebajas de Precios

GALERIA DE NOVEDADES

21 DE MAYO 511 MONJITAS 879

AGENCIA DE "La Nación" — Y — "LOS TIEMPOS"

Agencia Matucana ... ciona en

MATUCANA 869

Recepción de avisos y ... criciones.

EKA

GEKAROL Y CAFIGEKAROL

Acido acetilsalicílico y cafeína.

SOBERANO MEDICAMENTO

Neuralgias, dolores de cabeza, grippe y reumatismo.

FRUTINAL

SALINO A BASE DE ACIDOS DE FRUTAS

LAXANTE SUAVE

ENFERFEDADES del HIGADO E INTESTINOS

CREMA DE MAGNESIA

Base: Magnesia Hidroxidada.

Antiácido por Excelencia, Laxativo suave

EN TODAS LAS BUENAS BOTICAS

Frutillar "Dancing Park" de la Chacra "El Puente" Renca

HOY - Fenomenal Inauguración - HOY

A 10 MINUTOS DE LA PLAZA DE ARMAS

Servicio especial de Góndolas cada 3 minutos. Parten de Mapocho, frente al Strong-Man Cir co.

EL MEJOR SERVICIO A LA CARTA

Una tarde agradable, amenizada por la incomparable Orquesta Jazz-Band de "EL ZEPPELLIN"

DOLORES DE CABEZA ... RALGIAS Y GRIPE SANAN CON

Obleas "MIGROL"

Pídalas en toda buena ... Aceticil, fenacetin, cafeí...

LAS PELEAS DE ANOCHE EN EL HIPPODROME CIRCO

VENERANDO GOMEZ VENCIO POR PUNTOS A ORREGO

Anoche se realizaron en el Hippodrome Circo, los encuentros anunciados por la empresa Tagini, y que tenían como base el match entre los pesos livianos Alfonso Orrego y Venerando Gómez.

Se inició la velada con el match entre Lorenzo Coll y Manuel González.

Pelearon con mucha decisión los cuatro rounds, venciendo Coll por puntos.

El segundo preliminar lo hicieron José Yáñez y Miguel Villarroel Yáñez que debutaba como profesional, constituyó una revelación, venciendo al 2.o round por K. O. después de hacer una pelea interesante.

El encuentro de semi-fondo fué entre Manuel Pérez y Juan Arévalo, los que pelearon con valentía y decisión, sobresaliendo por su escuela Pérez, que localizó potentes tiros con ambas manos a la cara y cuerpo.

En el trascurso del sexto round, último del combate, los contendores se dieron un golpe formidable de cabeza, recibiendo Arévalo una herida que le imposibilitó continuar el combate.

El referee proclamó el triunfo

El match de fondo entre Alfonso Orrego 61,100 y Venerando Gómez 60,700, fué arbitrado por el señor Víctor Vargas, sirviendo de jurado los señores Rodríguez y Dr. Cortez.

En los primeros rounds las acciones fueron violentas, pero calmadas, hasta el tercer round, donde Orrego, mediante buenos tiros hizo sentir el castigo a su rival.

El cuarto, quinto y sexto rounds trascurrieron más lentos, aunque por momentos entraron en cambios de golpes que entusiasmaban al público.

Después de una ligera reacción de Gómez en el octavo round en el siguiente disminuyó considerablemente el tren de pelea.

La novena vuelta que logró ganarla Gómez, fué desordenada y careció de interés, pues los golpes los perdían en su mayoría.

La vuelta final fué una demostración clara de la nerviosidad de Gómez que cargó en forma desordenada y perdió la mayoría de sus golpes.

El jurado declaró vencedor a Gómez, aun, cuando a nuestro juicio el lógico vencedor era Orre-

CERA ANTISEPTICA C. G. V. La cera que al fin Ud. usará.

Haga Ud. un ensayo. Pídala Almacén Zanolli, Compañía 1301

Cocoa Peptonizada Raff Sin Rival

Base: Cacao, Malta, Peptona, etc. (En forma de crema).

Ofrecemos a precios convenientes

ROMANAS de PLATAFORMA

DE 200 A 1,000 KILOS

HORQUETAS PARA PASTO Y PAJERAS

Hechonas de 16" y 20"

MERCERIA SANTIAGO, Cas. 97-D

Compañía 1060, entre Plaza y Bandera

MAS BARATO QUE EN CUALQUIERA

LIQUIDACION

Llamamos la ATENCION del público en general que desde la fecha hemos inaugurado el PRIMER DEPOSITO de

CALZADO

donde se venderá por cuenta de las FABRICAS UNIDAS el calzado a precios nunca vistos hasta la fecha, porque venderemos por MENOR al mismo precio que por MAYOR. Con esto obtendrá usted el mejor calzado del país, e importados más baratos que en cualquiera Zapatería.

CALZADO EN MODELOS DE MODA DESDE $ 25 EL PAR

para Caballeros, Señoritas y Niños.

Nuestro Calzado para Niños es irrompible.

BANDERA 16

CASI ESQUINA ALAMEDA

DEFUNCION

Ha dejado de existir nuestro querido esposo y padre Luis Huerta Gómez

Rogamos a sus amigos y a los nuestros acompañar sus restos al Cementerio General, mañana Lunes, a las 5.30 P. M.

El cortejo partirá desde su domicilio Calle Celia de H.—Luis Huerta R.

DEFUNCION

El 15 del presente falleció mi inolvidable esposa Margarita Romero de Leeson

Sus restos serán inhumados en el Cementerio ... las 9 A. M.

El cortejo partirá ... el Hospital del Salvador ... Eusebio Velásquez y Arturo ...

DEFUNCION "Centre Catalá"

Havent ... existir nostre estimat consoci el Senyor Joaquín Bigas

Es prega a tots els socis se servesquin acompanyar sos restes mortals (pulles a la darrera estada en aquest mentiri General), a les 4 P. M., d'avui Riumenge dia 21 ... L'acompanyament sortirà del carrer Valenzuela Castillo N.o 753.

El Consell Directiu.

EXPRESION DE GRACIAS

Damos nuestro más sincero agradecimiento a todas las personas que se dignaron acompañar los restos de nuestra querida madre política

Señora Marcelina Cerezo de Serazzi

Sus hijos

DEFUNCION

Ha dejado de existir doña Margarita Velásquez Sánchez

Sus restos serán conducidos al Cementerio ... las 9 A. M.

El cortejo partirá ... el Hospital del Salvador ... Eusebio Velásquez y Arturo ...

LA ASOCIACION DEL TRABAJO AMPLIA SUS SERVICIOS

ASUNTOS TRATADOS POR SU JUNTA EJECUTIVA

A mediodía de ayer celebró sesión ordinaria la Junta Ejecutiva de la Asociación del Trabajo, en su local social, Catedral 1395. Presidió el señor Ricardo Lyon y asistieron los señores Carlos Aguirre Ald, Carlos del Campo N., Alberto Lira, Manuel Hederra, Manuel Valdivieso M., Manuel Valdivieso R., Manuel Fóster Recabarren y José Luis Costa, y el Director General señor Enrique Caballero C.

Entre otros asuntos de la cuenta, la Junta resolvió un plan de transformación de su propiedad, con el objeto de ampliar sus salas, con el objeto de ampliar sus salas y servicios, que en estos últimos tiempos han adquirido considerable desarrollo, especialmente para la constitución de sus Centros Departamentales. Agréguese la organización de la Sección Previsión, que tiene a su cargo las disposiciones relativas a desarrollar las disposiciones de la Ley de Empleados Particulares, como ser Pensiones de Retiro y Seguro de Vida, en beneficio de los empleados de las firmas asociadas.

Hubo un cambio de ideas de los resultados de la Convención Nacional de Contribuyentes, celebrada no ha mucho.

La Junta acordó ofrecer a destacadas personalidades de las fuerzas vivas del país, el cargo de consejeros de la Asociación. Se tomó conocimiento de la aceptación de varias de estas personalidades, las que deberán tomar posesión del cargo en la próxima sesión que celebre el Consejo General, de acuerdo con los Estatutos.

Se leyó el esquema de materias que abarcará la Memoria del ejercicio administrativo y financiero de 1925-26.

La Dirección General sometió a la consideración de la Junta diversos importantes asuntos, que fueron despachados.

En seguida la Junta prestó su aprobación a las solicitudes de admisión de 56 nuevas firmas, correspondientes a las industrias, comercios, agricultura, etc., de las diversas zonas del país.

Los empleados particulares de Santiago celebran hoy una gran asamblea

A ELLA ASISTIRAN DELEGACIONES CONGENERES DE VALPARAISO Y CORONEL

Como lo hemos venido anunciando, hoy a las nueve y media de la mañana, los socios de la UECH celebrarán una gran asamblea general extraordinaria para tratar conjuntamente con una delegación enviada por el Consejo de Valparaíso y otra de Coronel asuntos de gran interés para los empleados de toda la República.

Especial importancia se dará a los puntos relacionados con la edificación de casas baratas para empleados y al cumplimiento de la Ley, en aquellos puntos que benefician a los empleados y que, según ellos, no son cumplidos por los patrones ni las autoridades correspondientes se encargan hacerlos cumplir.

Los miembros del Consejo de Santiago, recomiendan a los socios y empleados en general, la mayor asistencia a la sesión de esta mañana y la puntualidad en la hora.

A medio día, las delegaciones visitantes serán festejadas con un banquete en uno de los restaurant del centro. Las adhesiones las recibe el señor Jorge Neut Latour.

El baile de esta tarde en honor de los ingenieros argentinos

Se iniciará a las 5 en los salones del Club Helvético.

Como hemos informado, esta fiesta dedicada a la comisión de ingenieros argentinos que nos visita, ha sido organizada por el Centro de Subingenieros y a ella han sido invitados especialmente los miembros de la Embajada Argentina, el Instituto de Ingenieros de Chile, los profesores universitarios y numerosas personalidades chilenas y argentinas.

Los preparativos permiten augurar un gran éxito a esta fiesta de socialidad y confraternidad americanas.

El Centro de Medicina agradece un acto de generosidad

El director del Policlínico del Centro de Medicina ha dirigido la siguiente carta al gerente de la Casa Daube y Cía.:

"Distinguido señor: Cumplo con un deber de gratitud al agradecer a ustedes, a nombre de los estudiantes de Medicina, los medicamentos e instrumental que generosamente nos han enviado y los que nos han ofrecido, que servirán para instalar en nuestro policlínico el consultorio de ojos, debidamente dotado del material indispensable.

Esta donación, unida a la que anteriormente nos hicieran, vincula estrechamente a esa Casa con la labor desinteresada y eficiente que desde varios meses viene desarrollando este Centro en su nuevo policlínico, situado en Maestranza 1273, que como ustedes bien lo saben, sirve a un barrio desprovisto, por su lejanía de los diversos hospitales, de una atención médica adecuada para aquellos que no pueden, por sus condiciones económicas, pagar los servicios de un profesional".

De la locomoción a pie al gran Tranvía Moderno



"LA REVOLUCION DEL 5 DE SETIEMBRE"

ESTE ES EL TITULO DE UNA INTERESANTE OBRA QUE ESTUDIA EL ORIGEN DE LA SITUACION POLITICA ACTUAL

El General en retiro y miembro de la primera Junta de Gobierno, don Juan P. Bennett, ha entregado a la Casa editora de Balcells y Cía. sus memorias sobre los acontecimientos político-militares en el período comprendido entre el 5 de Setiembre de 1924 y el 23 de Enero de 1925.

Esta obra escrita con todo esmero, forma un volumen elegante y cuidadosamente impreso, de 400 páginas.

Su autor ha hecho una exposición detallada de los acontecimientos políticos de esa época con una exactitud y franqueza poco comunes en estos tiempos de egoísmo y sobre todo en un perfecto desapasionamiento, sustrayéndose a los odios e intrigas políticas tan comunes hoy día, y que muchas veces hacen perder de vista los verdaderos intereses de la Patria.

Contribuye a dar gran interés al libro en referencia la circunstancia de que la obra va acompañada de interesantes cartas de cinco de los Ministros de aquel período revolucionario, en las que dan sus juicios sobre las Memorias del General Bennett.

La personalidad y prestigio de estos Ministros y sus juicios desapasionados dan realce e interés a la narración y son un testimonio de que el General se ha mantenido por encima de las pequeñas intrigas y pasiones. Los Ministros que han dado su juicio sobre el libro son los señores don Alcibíades Roldán, don Fidel Muñoz Rodríguez, don Gregorio Amunátegui, don Arturo Alemparte y el General Ortiz Vega.

Es muy posible que en el transcurso de la semana, esta obra aparezca a la venta en todas las librerías y en la Cooperativa Militar.

Se organizan viajes cómodos y seguros a Europa

La Compañía des Wagons Lits y de Grandes Expresos Europeos, que tiene acreditada una agencia en esta capital, está organizando un servicio de viajes a Europa en condiciones de comodidad y economía.

Según se nos informa, la primera excursión en grupo se verificará en el mes de Abril próximo.

Esta excursión no está relacionada con otras similares que se han anunciado.

Sindicato de Médicos

Mañana Lunes a las 10 P. M., en el local de costumbre, se reune el directorio de esta corporación. El objeto de esta reunión es tratar sobre asuntos de alto interés, por lo que se nos ruega encarecer la asistencia de los señores directores.

Convención Nacional de Contribuyentes

Circular

Es del conocimiento de todos el hecho de que los contribuyentes de Chile están constituyendo una organización seria y activa, que representa una sólida esperanza de mejoría en el manejo de la Administración Pública. Hasta hace poco los hombres de trabajo se limitaban solamente a quejarse perdiendo el tiempo en comentarios aislados y estériles. Reunidos y organizados ahora, y demostrada la fuerza de esta unión en la reciente primera Convención Nacional de Contribuyentes, pueden confiar en que influirán sana y patrióticamente en la solución de los graves problemas de que depende la buena marcha del país.

Es también conocido de todos el sano y firme propósito de los contribuyentes y de su Junta Ejecutiva, en el sentido de ejercitar sus derechos dentro de la más completa legalidad. Los verdaderos hombres de trabajo no pueden aceptar acción alguna que represente violencia o quebrantamiento de nuestras leyes. Están seguros de que este correcto proceder les dará la influencia y el respeto que corresponde a la gran masa de contribuyentes del país.

La Junta Ejecutiva ha resuelto mejorar y completar la organización que reune a todos los contribuyentes, estableciendo Juntas Locales en las 93 ciudades principales de Chile. Ha acordado también celebrar la Segunda Convención Nacional en Concepción durante el mes de Abril próximo. Ha establecido, además en su Secretaría General, una sección que se ocupará exclusivamente de recibir, clasificar e investigar los datos que los contribuyentes envíen respecto de gastos innecesarios en la Administración Pública; estos datos deben venir por escrito, firmados y exponiendo el asunto con cifras y hechos concretos; pide evitar comentarios inútiles.

Para estos valiosos trabajos necesita la ayuda de todos los hombres independientes y bien inspirados. Los que están convencidos de la urgencia, necesidad y buen fin de esta obra, deben enviarle cuanto antes su adhesión y los antecedentes o datos que puedan ser útiles. Necesita, además, que todos ellos la ayuden en la propaganda de esta organización.

La Junta Ejecutiva sabe que la solución práctica de las dificultades que están entorpeciendo la marcha del país, depende solamente del éxito y buen rumbo de esta agrupación de trabajadores. Si cada uno le dedica una hora de trabajo en la semana, diez minutos cada día restados al inútil comentario de los acontecimientos, bastará para que se cimente en definitiva esta obra de salvación nacional.

La Junta Ejecutiva espera que no le faltará la ayuda urgente y constante que se necesitta. Detalles y formularios de adhesión pueden solicitarse en la Secretaría General, Valparaíso, calle Blanco N.o 725, tercer piso, Teléfono N.o 3354, Casilla N.o 1613. En Santiago, Edificio Ariztía, 10.o piso; en provincias en las secretarías de las Juntas Locales, cuya lista publicaremos en breve.

Valparaíso, Noviembre de 1926.

LA JUNTA EJECUTIVA.

Guillermo Munich. — Alfredo Hucke.— Luis Correa Vergara. — Ricardo Lyon.— Guillermo Condon.— Eduardo Vigneaux.—Adolfo Ibáñez B.— Arturo Alemparte.

EJERCITO Y ARMADA

EL INSPECTOR GENERAL DEL EJERCITO DICTARA UNA CONFERENCIA.— Con el objeto de concurrir a esta conferencia del general Ortiz Vega, se reunirán mañana en la Inspección General del Ejército, los Generales y Comandantes de División, que forman parte del Curso de Informaciones respectivo.

En la tarde se efectuará una reunión en el Estado Mayor General, donde dictará una conferencia uno de los Jefes de Secciones.

CONDECORACION DE LA LEGION DE HONOR DE FRANCIA. — Se ha concedido al General de Sanidad don Luis Ostornol, la autorización necesaria para usar la condecoración de "Oficial de la Orden Nacional de la Legión de Honor" otorgada por el Gobierno de Francia.

ASCENSOS DE OFICIALES DE VETERINARIA.— La vacante dejada por el ascenso a Teniente Coronel, del Mayor don Leoncio Barrera, será llenada por el Capitán de Veterinaria, don Luis Mora Rodríguez.

El ascenso a Mayor de Veterinaria del Capitán don Juan de la C Méndez, ha depado una vacante que será ocupada por el Teniente don Domingo Bascuñán Sepúlveda. El Capitán señor Méndez fué ascendido en la vacante dejada por el ascenso a Teniente Coronel del Mayor don Rudecindo Muñoz Fuentes.

LAS CAUSAS QUE SE HAYAN TRAMITADO POR LOS JUZGADOS MILITARES.— De acuerdo con un oficio de la Fiscalía General Militar, el Ministerio de la Guerra ha enviado una circular a los comandos en jefe de las divisiones de infantería y juzgados militares, a fin de que envíen a aquella Inspección los siguientes datos de las causas que se hayan tramitado:

1.— Un cuadro general de las diversas causas iniciadas desde el día en que se instaló el juzgado, con indicación del nombre de las partes, materia, la fecha del sobreseimiento o de la sentencia condenatoria y una anotación de si está ejecutoriada, en consulta o apelado el fallo ;y

2.— Un cuadro mensual de las causas sentenciadas hasta el último día de cada mes, con las mismas indicaciones.

PROXIMA REUNION DE LA JUNTA CALIFICADORA DE MERITOS.— Este organismo se reunirá extraordinariamente el Jueves próximo, a las 9 A. M., en las oficinas de la Inspección General del Ejército, con el objeto de resolver acerca de las solicitudes cuyo estudio le corresponde. Su procedimiento se ajustará a las prescripciones del Reglamento, serie E. N.o 1.

RESIDENCIAS

$ 20,000 **MADRID**, pasado Avenida Matta, cómoda casa un piso, hall, 6 piezas.

$ 25,000 **CARMEN**, u piso 215 habitaciones, toilette, patio, parrón metros, c frente cal y ladrillo, hall, 7 piezas toilette, patio, local para almacén.

$ 28,000 **SANTA ELENA**, 9 por 32 metros, espléndida construcción, hall, 9 departamentos, toilette, 2 patios.

$ 29,000 **TOCORNAL** casita, construcción sólida, 6 habitaciones, patio.

$ 30,000 **MANUEL MONTT**, inmediato Av. España, antigua, 5 piezas, patios, jardín.

$ 35,000 **LIRA**, casita 7 por 22 metros, hall, 5 piezas, toilette, patio, parrón. Deuda hipotecaria.

$ 35,000 **AVENIDA INGLATERRA**, por 45 metros, cal y ladrillo, 1 piso, hall, 10 departamentos toilettes, 2 patios.

$ 38,000 **DOMINICA**, 250 metros Moderna hall, 8 habitaciones, 2 patios.

$ 38,000 **SANTA FILOMENA**, reciente construcción hall, 6 piezas, toilette, patio.

$ 40,000 **BILBAO**, cerca de Dellano para refaccionar, 9 1/2 por 27 metros, 5 habitaciones, 2 patios. Debe: $ 13,000 Caja.

$ 40,000 **DARDIGNAC**, cómoda, de un piso, 7 habitaciones, toilette, pa-

$ 44,000 **NATANIEL**, en 2 pisos independientes, moderna, bajos, hall, salón, escritorio, comedor, patio, dependencias; altos: 3 dormitorios y toilette instalada. Debe: $ 16,000 Caja, grandes facilidades de pago.

$ 45,000 **AV. MATTA** un piso, 300 metros cuadrados, buena construcción, hall, ocho piezas, patio, parrón.

$ 50,000 **ESCANILLA**, elegante, reciente construcción, dos pisos, dependencias frente estucado. Bajos: hall, escritorio, comedor, toilette, patio. Altos: hall, 4 dormitorios, toilette.

$ 50,000 **DOMEYKO**, inmediato Matucho, elegante de un piso, sólida construcción; con altos al fondo; hall, departamentos, 2 toilette, patio.

$ 50,000 **DIEZ DE JULIO** moderno, elegante hall, seis departamentos, toilette patio, **gran terraza** debe $ 13,000 facilidades pago.

$ 52,000 **DOCTOR BRUNNER**, 12x33 metros, sólida construcción, hall, seis habitaciones con instalaciones completas toilette.

$ 58,000 **NATANIEL**, recién construída de esquina, hall, seis piezas, toilette, dos patios.

$ 62,000 **DARDIGNAC** moderna, en dos pisos dependientes, sólida construcción, hall, ocho habitaciones, toilette, patio, terraza, galería de vidrio.

$ 60,000 **ROSAS**, moderna, central, 360 metros cuadrados, hall, seis piezas toilette, gran patio. Debe: 30,000 pesos Caja.

$ 75,000 **TENDERINI**, en pleno centro, dos pisos, dependientes, hall, 7 habitaciones toilette, patio. Debe: $ 30,000 Caja Hipotecaria.

$ 85,000 **SIGLO XX**, 390 metros cuadrados, moderna, hall, seis habitaciones, toilette. Debe: $ 17,500 Caja.

$ 86,000 **CUMMING**, inmediato Compañía, elegante residencia, en dos pisos dependientes, hall, ocho habitaciones, toilette dos patios. Debe: $ 52,000 Caja Ahorros.

$ 92,000 **COMPAÑIA**, extensa, un piso, sólida construcción, frente estucado, hall, siete habitaciones dos patios, jardín. Debe: $ 30,000 Caja.

$ 93,000 **HUERFANOS**, 13 1/2 por 40 metros, sólida construcción, hall, diez departamentos, toilette, patios. Deuda hipotecaria.

$ 100,000 **O'HIGGINS**, en Independencia, extensa, de un piso, 20x50 metros, 14 habitaciones, toilette, patios, **garage**. Debe: $ 80,000 Caja.

$ 115,000 **COMPAÑIA**, antes de Brasil, recién refaccionada, muy extensa, numerosas habitaciones, tres patios. Debe: $ 45,000 Caja.

$ 120,000 **CARMEN**, antes de Diez de Julio, 14x70 metros, sólida construcción, hall, 10 habitaciones, toilette, 2 patios, parrón y jardines, huerto.

$ 130,000 **HUERFANOS**, elegante, en dos pisos dependientes, espléndida, construcción, hall, ocho departamentos, toilette, patio, **garage**. Debe: $ 40,000.

$ 140,000 **VERGARA**, 14 x 45 metros, bien construída, hall, diez piezas, dos toilettes dos patios, parrón. Deuda hipotecaria.

$ 140,000 **FONTECILLA**, elegante residencia, un piso, al lado Plaza Brasil, sólida, frente estucado, hall, ocho habitaciones, toilette. Debe: $ 30,000 Banco Hipotecario.

$ 140,000 **ALMIRANTE BARROSO**, moderna, gran frente, dos pisos dependientes, hall, ocho piezas, dos toilettes patio.

$ 145,000 **CARMEN**, cerca Delicias, extensa, diez habitaciones, dos toilette, dos patios, **garage**. Debe: 30,000 pesos Caja.

$ 150,000 **MOLINA**, a veinte metros Delicias, de lujo dos pisos dependientes, **gran Hall**, diez departamentos, dos toilettes instaladas, patios, terraza. Debe: $ 40,000.

$ 150,000 **DIECIOCHO**, 14x35 metros, bien tenida, hall, nueve habitaciones, dos toilettes, patio, salida San Ignacio.

$ 190,000 **SAN ISIDRO**, primera cuadra, 18x38 metros, elegante, sólida construcción, hall, diez piezas, dos toilettes, dos patios.

$ 190,000 **AMUNATEGUI**, elegante, residencia **moderna** en 4 pisos, cemento armado, 2 halls, 10 habitaciones, 2 toilettes, **3 terrazas, garage**, para 2 autos, calefacción central. Deuda hipotecaria.

$ 230,000 **AGUSTINAS**, cerca Brasil, 20x78 metros, buena construcción, frente estucado hall, amplias galerías de vidrios quince departamentos dos toilettes, cuatro patios, parrón, **garage**. Debe: $ 80,000 Caja.

$ 230,000 **EJERCITO**. 15x53 un piso muy elegante, toda con parquet, hall, 12 habitaciones, 3 toilettes, 2 patios. Debe: $ 100,000.

$ 250,000 **RIQUELME**, inmediato a Delicias 20x65 metros, bien tenida, diez departamentos, dos toilettes, dos patios, gallinero, parrón, **garage**. Debe: $ 80,000.

$ 250,000 **NATANIEL**, cerca Delicias, **de lujo**, un piso, 17x62 metros, hall, 13 departamentos, 2 toilettes, **Garage**, amplias galerías vidrio, gallineros.

$ 270,000 **COMPAÑIA** de esquina, **muy central**, 16x39 metros, un piso, con altos al fondo, gran hall, numerosos departamentos, 2 patios. Debe: $ 60,000 Caja.

RESIDENCIAS CON RENTA

$ 60,000 **JOFRE**, dos pisos independientes, 13x30 metros, sólida construcción, cada una con nueve habitaciones, toilette, galerías. Debe: $ 35,000 Caja.

$ 65,000 **COPIAPO**, moderna, con hall, seis habitaciones toilette cada una.

$ 76,000 **SANTA MONICA**, 9x43 metros, dos pisos independientes, altos: hall, nueve piezas, toilette, con parrón, altos; seis habitaciones.

$ 80,000 **ECHAURREN**, inmediato Delicias, dos pisos independientes, sólida construcción. Produce: $ 750 mensuales. Debe: $ 40,000 Caja Ahorros.

$ 90,000 **SANTO DOMINGO**, esquina residencia con renta, gran frente, cada una siete piezas, toilette.

$ 100,000 **VICTORINO LASTARRIA** casita dos pisos independientes, bien tenida, con hall, seis habitaciones toilette cada una. Debe: $ 20,000 Caja.

$ 100,000 **SANTO DOMINGO**, cómodas, elegante residencia con renta, frente estucado, cada una hall, seis departamentos, toilette. Debe: $ 35,000 Caja Ahorros.

$ 120,000 **BRASIL**, 10x42 metros para refaccionar, construcción sólida, dos pisos independientes. Debe: $ 35,000 Caja Hipotecaria.

$ 150,000 **NATANIEL**, quinta cuadra, recién construída, celebrar y cómoda residencia con renta, hall, ocho departamentos cada una. Deuda hipotecaria.

$ 160,000 **FONTECILLA**, inmediato Plaza Brasil, dos pisos independientes, de lujo, frente estucado, cada una con hall, siete habitaciones, toilette. Debe: $ 37,000 Caja Hipotecaria.

$ 170,000 **EJERCITO**, 16x55 metros, habitación y renta, hall, ocho piezas, dos toilettes cada una. Deuda hipotecaria.

$ 170,000 **LIRA**, cerca Delicias, 14x75 metros, elegante residencia, hall, salones, escritorio, siete dormitorios dos toilettes, tres patios, **garage**, con altos independientes nueve habitaciones, toilette. Debe $ 45,000 Caja Hipotecaria.

$ 185,000 **BRASIL**, gran frente, sólida construcción, cada una con hall, diez habitaciones toilette. Deuda hipotecaria.

$ 185,000 **DOCE FEBRERO**, moderna, 11x42 metros, dos pisos independientes con numerosos departamentos cada una. Debe: $ 154,000 Cajas Hipotecaria y de Ahorros.

$ 195,000 **ROSALES**, moderna, de lujo, dos pisos independientes, 11x41 metros, sólida construcción, hall, toilette cada ocho departamentos, una. Debe: $ 98,000 Caja.

$ 220,000 **MONEDA**, inmediato Cienfuegos, 13x30 metros, espléndida construcción, con numerosas habitaciones, cada una, deuda, grandes facilidades de pago.

$ 240,000 **CATEDRAL**, 14x54 metros, espléndida residencia con rentros, para 14 departamentos, toilette. Debe: $ 50,000 Caja

$ 250,000 **MANUEL RODRIGUEZ**, al lado Delicias, moderna y elegante, dos pisos independientes. Bajos: hall, siete piezas, dos toilettes. Altos: hall ocho habitaciones, dos toilettes. Deuda hipotecaria.

$ 280,000 **SANTO DOMINGO**, en pleno centro 13x50 metros, dos pisos independientes, cada una, hall, 10 habitaciones dos toilettes. Debe: $ 90,000.

$ 300,000 **AVENIDA ESPAÑA**, 16.70x52 metros, muy elegante, espléndida construcción: cada una con dos halls, 8 habitaciones, 2 toilettes, gran jardín. Debe: $ 70,000 Caja.

$ 300,000 **HUERFANOS**, 13x58 metros, dos pisos independientes, muy bien tenida, inmediato Teatinos, Bajos: hall, diez habitaciones, dos toilettes, patios, jardín, árboles. Altos: hall, ocho departamentos toilettes. Deuda hipotecaria.

$ 350,000 **AGUSTINAS ANTES DE BRASIL**, 20x60 metros, sólida construcción, bien tenida, dos pisos independientes numerosos departamentos. Debe: $ 140,000 Caja.

$ 450,000 **DELICIAS**, de esquina, inmediato Brasil extensa y lujosa residencia, con dos casas en altos, de renta, éstas producen $ 21,000 anuales, **garage**. Deuda hipotecaria.

CORDOVEZ y Cía. Ltd. -MONEDA 1015

EN BARRIO SAN DIEGO

COMPRO SITIO

En calle San Diego o transversales vecinas, entre Diez de Julio y Pedro Lagos, compro sitio o casa vieja con un frente mínimo de 12.00 metros.

DIRIGIRSE INDICANDO FRENTE, FONDO Y PRECIO A

FRANCISCO ASCARRATE — CASILLA 279

ARTICULOS ESCRITORIOS

Tenemos el agrado de avisar a los señores dueños de LIBRERIAS Y CASAS REVENDEDORAS, que ya quedó instalada nuestra nueva sección Artículos Escritorios.

IMPORTADORA DE PAPEL

TELEFONO INGLES 1464, SANTIAGO, CASILLA 2392, SAN ANTONIO 760, ESQUINA ESMERALDA

Correas

DE SUELA INGLESA
DE BALATA
DE PELO DE CAMELLO
DE ALGODON "Stanley"
DE GOMA "North British"

Segadoras de Pasto, Rastrillos, Segadoras,

Gavilladoras, Tarros Lecheros (ingleses, muy sólidos), Poleas de Madera, Tecles,

OFRECEN:

Santiago Webb & Co.

CASILLA 1767 — ESTADO 156-170 — TEL. ING. 3176-3177

La organización del Ministerio es laboriosa. Nuestras Realizaciones son grandiosas.

Sepa usted aprovecharlas, que no perderá ni su tiempo ni su dinero visitando la CASA IBAÑEZ

SEDAS

PONGE blanco y negro, especial para forros
$ 4.50

PONGE en 20 colores distintos, especial para pantallas, 0.70 ctms. ancho
$ 7.50

PONGE en 30 colores distintos, muy buena calidad, 0.70 ctms. ancho
$ 9.80

PONGE en 40 colores distintos, muy grueso y suave
$ 12.50

TUSOR crudo, buena clase y pura seda, de $ 12, $ 14, y
$ 16.00

TOILE de Soie, especial para trajes y ropa interior
$ 17.80

TUSOR listado, gran fantasía, estilo Bayadera, artículo de gran moda
$ 24.50

TUSOR con guarda, artículo recién llegado de París, 125 ancho, pura seda
$ 35.50

JERSEY de seda, grueso, para traje
$ 19.50

VILLELA lana escocés y lisa en combinación, gran moda (saldo)
$ 12.80

REPS de pura lana, lindos colores de moda
$ 9.80

SALDO de género de lana en colores
$ 7.80

COVER COATS pura lana, 1 metro ancho, saldo, en colores
$ 10.90

POPELINA en 25 colores, todos de gran moda, 125 ancho
$ 14.50

POPELINA en 25 colores, todos de gran moda, 140 ancho
$ 18.50

CHEPE negro de pura lana, gran saldo de 10 piezas, 130 ancho
$ 11.80

VELOS impresos, estilos muy nuevos para batas de casa, precio de réclame, metro
$ 1.90

VELOS calidad muy fina, en más de 200 estilos distintos, por esta semana, metro
$ 2.40

VELOS con flores, calidad muy buena, 1 metro de ancho, verdadera ocasión, metro
$ 3.60

VELOS de hilo fino, estilo de flores, 1 metro ancho, metro
$ 6.50

VELOS muy elegantes ,con flores, calidad muy fina, metro
$ 9.80

VELO de hilo, con guarda de lunares, en 1.20 de ancho, metro
$ 10.80

VELOS en varios estilos, 130 ctms. de ancho, $ 12.50, $ 18, y
$ 20.00

VELOS de hilo, de un color, con guarda de flores grandes, ancho 140 ctms., metro
$ 25.80

VELOS finos, un color, bordado con guarda, la última creación de la moda de París, ancho 140 ctms., metro desde 28, a
$ 35.00

CREP lindos estilos, especial para batas de casa, precio por esta semana, metro
$ 1.90

CREPELINAS, dibujos muy nuevos y clase muy buena, metre
$ 2.10

CREPE ondulé, lindos dibujos, para gustos más exigentes, metro
$ 2.80

CREPE Marrocain de hilo, dibujos de alta fantasía, especial para batas de casa, metro
$ 3.50

CREPE de fantasía, dibujos completamente nuevos, 1 metro ancho, 3.60, 4.50, 6, y
$ 7.50

CAMELIA imitación lana, 80 ctms. de ancho, por esta semana, metro, a
$ 2.80

MUSELINAS de pura lana, 200 colores distintos, todos dibujos nuevos, metro
$ 7.50

POPELINAS para trajes, bastas, camisas y otros usos, en 50 colores y dibujos distintos, metro
$ 3.80

POPELINAS de un color, especial para camisas de hombre y ropa interior, metro
$ 5.90

POPELINAS de un color, 1|2 seda, en colores rosa, cielo, lila, crudo, blanco y crema, metro
$ 7.50

POPELINAS a cuadritos, 1|2 seda, para hombre, la última creación
$ 6.50

POPELINAS para trajes, clase muy buena, en listas, escocés y distintos dibujos, precio único, metro
$ 6.25

FAYA Brilladora, imitación seda, para trajes, 1 metro, ancho, metro
$ 6.50

POPELINA estilo cubista y con listas, para trajes; una verdadera novedad, metro
$ 8.50

POPELINA escocés, 1|2 seda, en dibujos de alta fantasía y colores de moda
$ 11.50

TUSOR imitación hilo, muy mercerizados, en colores de gran moda, 1 metro ancho, metro
$ 4.50

BRIN de puro hilo, en 1 metro de ancho, 50 colores de gran moda, metro
$ 6.25

BRIN de puro hilo, 120 ctms. ancho, clase muy fina, metro, $ 10, y
$ 12.50

OPAL para ropa interior, en 50 colores, 1 metro ancho, precio por esta semana, metro
$ 4.80

OPAL Suizo, 120 de ancho, en 50 colores, precio por esta semana, metro
$ 6.10

ESPUMILLA de hilo en alta fantasía, 1 metro ancho, metro
$ 10.50

VELOS de hilo 1|2 luto, en dibujos serios y elegantes, 1 metro ancho, metro, 4, 6 y
$ 10.00

CREPES 1|2 luto, en dibujos serios y elegantes, 1 metro ancho, metro, 4, 5.50, y
$ 8.50

FAYA 1|2 seda, un color, en 15 colores de gran moda, metro
$ 7.50

FAYA, 1|2 seda, un color, en 10 colores, mejor calidad, metro
$ 9.50

FAYA, 1|2 seda, en Moharé, 20 colores distintos, especial para trajes, 1 metro ancho, metro
$ 11.80

1 LOTE de Crepé de hilo, un color, 0.90 ctms., para liquidar, metro
$ 2.50

1 LOTE Percala francesa, especial para camisas y batas, metro
$ 3.50

1 LOTE Céfiros listados, 40 colores y dibujos distintos, metro
$ 2.95

1 LOTE Percalas francesas listadas, anchas y dibujos chicos, 1 metro ancho, metro
$ 3.90

1 LOTE Percalas Holanda, para delantales, de un solo color, en rosa, cielo, lila, crudo y plomo, metro
$ 1.90

1 LOTE Percalas Holanda, para delantales, de un solo color, 1 metro ancho, los mismos colores, metro
$ 2.40

1 LOTE Percalas Holanda, para delantales, de un solo color, 1 metro ancho, mejor calidad, metro
$ 2.40

1 LOTE género con monitos, para delantales, todos dibujos nuevos, 1 metro ancho, metro
$ 3.60

1 LOTE género con monitos para delantales, mejor calidad y fondos nuevos, metro
$ 4.50

1 LOTE Esponja, un color, especial para batas de casa, para liquidar, metro
$ 2.50

1 LOTE Esponja, un color, mejor clase, metro
$ 3.50

1 LOTE Crepé ondulé, una verdadera novedad para batas de mañana, metro
$ 4.50

1 SALDO de Toallas, tamaño grande, para liquidar, antes 3.50; ahora, $ 2.10, por docena
$ 22.00

No deje de aprovechar esta única oportunidad que ofrecemos para mañana LUNES

CASA IBAÑEZ

PUENTE esquina SANTO DOMINGO – Edificio nuevo

LA CENTRAL

POMPAS FUNEBRES

MERCED, ESQUINA SAN ANTONIO

TELEFONO INGLES 595

La Empresa más antigua y acreditada en el ramo en todo el país, por sus bajísimos precios y esmerada atención. Cuenta con un inmenso surtido en urnas finas nacionales e importadas

Abierto día y noche durante todo el año

IN-MEMORIAM

El Lunes 22, décimo aniversario de la muerte de la señora

Luisa Lyon de Vicuña

Se dirá una misa por el descanso de su alma, en la Capilla del Sagrario, a las 10 A. M.

MISA



Por haber sido ayer 8.o aniversario de la muerte de la señora

Luisa Ramírez Arellano de Abé

se dijo una misa por el descanso de su alma.

C. Abé L.

DEFUNCION

Ha fallecido don



Joaquín Vigas Niubó

Sus restos serán conducidos al Cementerio General, hoy, a las 4 P. M., desde su casa-habitación, Valenzuela Castillo N.o 753. Providencia.

La familia.

DEFUNCION

Ha fallecido nuestro querido deudo



Delfín Frías Huerta

Sus restos fueron sepultados privadamente ayer en el Cementerio General.

Santiago, 21 de Noviembre de 1926.

La familia.

POMPAS FUNEBRES

EMPRESA ZENTENO

ESTADO 17 | CELICIAS 2584

TEL. 4275 | TEL. 524

LOS MEJORES SERVICIOS A LOS MAS BAJOS PRECIOS

DEFUNCION

Habiendo dejado de existir nuestro querido hijo y hermano



Alberto Rodríguez Pardo

Rogamos a los que fueron sus amigos, se sirvan acompañar sus restos al Cementerio.

El cortejo partirá de la Parroquia La Santísima Trinidad mañana Lunes, a las 8 1|2.

Su madre y hermanos.

AGRADECIMIENTOS



Damos las más expresivas gracias a las personas que se dignaron acompañar a su última morada los restos de nuestra querida hijita

Norma Rojas V.

Roberto Rojas y Lucila de Rojas

DEFUNCION

Ha dejado de existir el socio fundador, señor don



Alberto Rodríguez Pardo

sus restos serán conducidos al Cementerio Católico mañana Lunes, después de unas honras que se efectuarán en la Parroquia de la Santísima Trinidad, a las 8 A. M.

El Directorio.

DEFUNCION

Habiendo dejado de existir nuestra inolvidable madre doña



Juana Z. v. de Acevedo

Rogamos a nuestras relaciones se sirvan acompañar sus restos al Cementerio General, hoy, a las 4 P. M.

Sus hijos.

¿Está usted enfermo y su enfermedad es rebelde a todo tratamiento? Pruebe el gran remedio y poderoso desinfectante

"NITRO-OZONA"

(M. F. R.

DE LOWE & WEISSFLOGG

y lo adoptará como su única medicina. Se recomienda y usa en casi todas las enfermedades del aparato digestivo urinario y respiratorio (estómago, hígado, riñones, corazón, tuberculosis). El librito explicativo "Catecismo Nitro - Ozona" se remite gratis a quien lo pida. En el se encuentra explicado el modo de usarlo en distintas enfermedades y también los remitidos y cartas de agradecimientos por curaciones efectuadas con "Nitro-Ozona".

Ventas: SUCESION LUIS LOWE

Calle Merced 456.— Casilla 832.— Santiago de Chile.

Droguerías: Daube y Co., y principales boticas.

Bases: Sales Nitradas y Nitrosas de Potasio y de Sodio.

DEFUNCION



Ha dejado de existir nuestro hijito

Danielito Acevedo R.

Ruego a nuestros amigos acompañar sus restos al Cementerio General hoy, a las 2 P. M.

Sus padres.—Romero 2867.

ROBLE

compro hasta $ 50,000. Doy en pago propiedades nuevas.

Ejército 670

PANADERIA PRODUCTIVA

Fuera de Santiago, vendo panadería acreditada con casa y sitio.

Precio y condiciones:

Constitución 61

Para mis amigos y clientes

Estaré provisionalmente, en mi escritorio, Constitución 61.

Tengo: 200 vacas con cría, para desternerar.

Maderas de roble, laurel, raulí.

Vendo, arriendo, administro propiedades.

Gestiones Préstamos Hipotecarios.

Diligencias y cobros de maestros de escuela.

M. L. VARGAS DEL CAMPO.

Población MODELO

OFICINA PAZ 945

Esta Población se encuentra situada en Puente Lo Ovalle, camino a San Bernardo a un paso de los carros y con frente a Santa Rosa donde puede ir por las góndolas que van a Puente Alto que también salen de San Diego, esquina Alameda, es la Población que ofrece más garantías al comprador, al mismo tiempo no es una Población que está en formación, es una población hecha, tiene quintas de recreo para pasar un día agradable de descanso y respirar aires puros, tiene bastantes habitantes, agua potable, colegio, policía, donde usted al comprar un sitio puede vivir tranquilo y criar sus hijos fuertes, porque usted vive en lo propio y con holgura. Los sitios se entregan con la primera cuota, y usted sólo paga

— 5 O 10 PESOS SEMANALES —

Se atiende al publico en la misma Población todos los días Domingos y festivos.

NO OLVIDE, SE BAJA EN PUENTE LO OVALLE Y LA

POBLACION ES MODELO

POBLACION SAN ROMAN de MANUEL FISCHMAN

PARADERO 21 (Alamos injertados). Camino de San Bernardo: vende sitios grandes facilidades. Reglamento y condiciones ventajosas para los compradores

Artículo 1.o Teniendo pagado el comprador el 50 por ciento del valor de su compra, en caso de fallecimiento se dará por cancelado dicho sitio a beneficio de la viuda.

2.o Cada comprador puede tomar posesión inmediata, habiendo pagado la primera cuota.

3.o Cada comprador al empezar a edificar, los primeros seis meses, no se le exige el pago en caso que no pueda.

4.o A cada comprador se le facilita fierro para techar su casa, abonando el 50 por ciento del valor, y el saldo a un año plazo sin intereses.

5.o Todos los sitios están plantados de viñas y árboles frutales y que atendiéndolo el comprador, puede casi recompensar el pago de la cuota que le corresponde.

6.o Esta población cuenta con agua potable, luz eléctrica, tranvías, autobuses cada diez minutos Santiago-San Bernardo.

7.o Unica población que cuenta con el porvenir para los compradores, con la reconstrucción de la gran Avenida Santiago-San Bernardo, que después los compradores podrán contar con triplicar el capital invertido.

8.o En caso que el comprador no pueda continuar pagando y quiere hacer traspaso su sitio a otra persona, se reconoce al nuevo comprador que toma posesión del terreno todo el valor abonado por el primero.

9.o Los sitios que ofrece en venta esta población, son sin gravámenes y de las siguientes dimensiones, hay de 10x30, 10x35, 10x50, 15x50, 10x70 con salida a dos calles.

El precio de los sitios es de $ 1,800 hasta $ 15,000, pagaderos desde $ 40 mensuales o $ 10 semanales y 400 pesos mensuales o 100 pesos semanales.

10.o Cada comprador al tomar posesión de su sitio debe en el acto cerrarlo aun que sea provisoriamente, la oficina ubicada en esta población, atenderá al público los Domingos y festivos, todo el día.

TITULOS DE ESTA POBLACION ESTAN A DISPOSICION DE LOS INTERESADOS: NOTARIO-ABOGADO, DON LUIS COUSIÑO T., AGUSTINAS, FRENTE al BANCO AN

OFICINA EN SANTIAGO: EJERCITO 670, DIARIAMENTE



La Primavera

Invita a usted a visitar nuestra casa que ofrece este año el surtido más extenso y variado que jamás hayamos presentado en géneros de verano

Hay artículos muy finos y del más refinado gusto, desde 0.80 a 40 pesos metro.

NOTA IMPORTANTE: Tenga presente que todas nuestras telas son sin apresto, no destiñen y tienen 1 metro de ancho, aún los géneros de $ 0.80 el metro

Pida usted MAÑANA los brines de hilo, que valían $ 9.50, rebajados ahora a

$ 3.90 el metro

PRECIOS DE ALGUNOS ARTICULOS

VELOS floreados, 100 dibujos diferentes el metro. . . . . $ 1.35
VELOS floreados muy finos, ancho 1 mt.; el metro. . . . . $ 1.60
BRINES de hilo, dibujos de fantasía; el metro. . . . . $ 1.95
CRETONAS en 50 dibujos; el metro. . . . . $ 1.90
OPALES finos, colores, saldos, ancho 1 mt.; el metro. . . . . $ 2.40
BRINES de hilo en colores lisos; el metro $ 4.80 y. . . . . $ 2.40
ESPONJAS y crepés de fantasía, ancho 1 mt.; el metro. . . . $ 2.90
FULARES ½ seda, en colores firmes, 500 dibujos; el mt. . $ 3.90
OPALINAS finísimas para ropa interior, brillante como una seda, ancho 1 mt.; el metro. . . . . $ 5.80
VELOS de hilo con guardas de última novedad, de 1 metro de ancho; el metro. . . . . $ 3.90
POPELINAS ½ seda, para camisas; el metro. . . . . $ 4.90
PONGE de seda, 50 colores; el metro. . . . . $ 7.90
OPAL de seda, ancho 1 metro, pequeños defectos de fabricación; el metro. . . . . $ 8.90

TUSSOR crudo, en buena calidad; el metro. . . . . $ 14.80
ESPUMILLAS francesas, ancho 1 mt.; el metro. . . . . $ 15.80
TUSSORES de fantasía, estilo RAYON, con guardas muy bonitas; el metro, precio de corte. . . . . $ 16.80
ESPUMILLAS gruesas para trajes; el metro. . . . . $ 24.80
SEDAS gruesas, para tapados; el metro. . . . . $ 29.80
VELOS de seda e hilo, dibujos de verdadero gusto, ancho 140; el metro. . . . . $ 12.80
POPELINAS de lana, especiales para plisar, en 24 colores; el metro. . . . . $ 8.90
POPELINAS muy finas, en 130 cmts. de ancho, 15 colores de moda; el metro. . . . . $ 15.80
COVER-COAT finísimo, en 18 colores de moda, ancho 140; el metro. . . . . $ 19.80
KASHA, lo más fino, 11 colores, 140 cmts.; el metro. . . . $ 24.80

2.o PISO: LIQUIDACION DE SALDOS, Y GENEROS BARATOS Y RETAZOS

LIENZOS venderemos en buena clase; el metro, desde. . . $ 1.—
LIENZOS finos por piezas y por metros a precios de verdadera réclame.
TOCUYOS en buena clase; el metro, desde. . . . . $ 1.—
CREA inglesa para sábanas, ancho 1.70; el metro. . . . . $ 3.20
CREA de ½ hilo, para plaza y media; el metro. . . . . $ 5.90
DAMASCOS finos para manteles, el metro. . . . . $ 8.90
GRANITES de hilo para servilletas; el metro. . . . . $ 5.90
GRANITES de hilo para manteles, ancho 175; el metro. . . $ 12.80

GENEROS para visillos; el metro. . . . . $ 0.80
CRETONS en buena clase, un poco manchados, ancho 1 mt.; el metro. . . . . $ 1.40
HOLANDAS de hilo para delantales, en buena clase; el mt. $ 1.60
GENEROS de algodón, gruesos, y percalas para vestidos; el metro. . . . . $ 1.90
PIEL blanca en buena clase; el metro. . . . . $ 2.90
VARIOS saldos de géneros que valían $ 5 y 6, el metro a. . $ 2.90
COTI para colchones en buena clase; el metro. . . . . $ 6.80
COTI adamascado en muy buena calidad; el metro. . . . . $ 8.90

CONFECCIONES

Por terminación de este departamento, liquidaremos toda la existencia a precios de verdadero regalo. Hay vestiditos para niñitas, desde $ 1.90 cada uno. Mamelucos de brin de hilo para niñitos, desde $ 3.90; delantales para señoras, ropa interior, batas, matinées, combinaciones y 1,000 artículos más. — A toda persona que acuda mañana a nuestra Casa, le obsequiaremos una elegante revista de Modas.

Almacenes de Liquidaciones

ESTADO 135 DELICIAS 3035

VENTAJOSA REALIZACION
DE ARTEFACTOS SANITARIOS
MONEDA 855-857, entre Estado y San Antonio

Arquitectos, Ingenieros, Construc tores, Contratistas no desperdicien esta ocasión única que les ofrecen nuestros grandes almacenes.

SALA DE BAÑO, compuesta de 1 baño de fierro enlozado, un califort a leña, un bidet de 2 llaves, un lavatorio de 2 llaves, una lluvia, una repisa de cristal, un termómetro, una percha, y una jabonera combinada. Todos por
$ 750.00

SALA DE BAÑO, compuesta de 1 baño americano, un lavatorio de desagüe, una lluvia, un bidet, sencillo, un califont a leña, una repisa de cristal, un termómetro, una jabonera combinada, un gancho enlozado. Todos por
$ 385.00

BAÑOS "Imperio" de 5 1|4 completo c|u.
$ 339.00

BAÑOS "Imperio" de 5 1|2" ó 6" completo c|u.
$ 354.00

BAÑOS "Dulton" de 5 1|4" completo c|u.
$ 375.00

BAÑOS "Americano" de fabricación nacional c|u.
$ 99.00

LAVATORIOS de 2 llaves completos c|u.
$ 75.00

LAVATORIOS de 2 llaves tamaño grande c|u.
$ 118.00

BIDETS de 2 llaves completos c|u.
$ 135.00

BIDETS de combinación y con lluvia c|u.
$ 239.00

W. C. corriente completos c|u.
$ 85.00

LLUVIAS de 2 llaves Standart completa c|u.
$ 190.00

LLUVIAS de 4 llaves c. champú completa c|u.
$ 195.00

EXCUSADOS silenciosos "Madock", completos c|u.
$ 210.00

EXCUSADOS silenciosos "Madock" tipo especial c|u.
$ 250.00

CALIFONTS Le-Moderne c|u.
$ 495.00

CALIFONT Le-Bayards c|u.
$ 450.00

CALIFONTS Yuncker c|u.
$ 550.00

CALIFONTS Vesubio c|u.
$ 598.00

CALIFONTS Diamant c|u.
$ 800.00

Califonts Kosmos, Kaisuavert, Mercurio, Fisant, Hanfrey, Bingal, Vulcán, Ural, Waillant, Hauptf, Astras, Ega, Auto-Geiser, Bonari, Eclipse. Precios a convenirse.

CALENTADORES a gas de cobre c|u.
$ 209.00

CALENTADORES a gas de cobre "Bunzen" (Ganga)
$ 270.00

CALIFONTS a leña (garantizado) c|u.
$ 169.00

LAVAPLATOS de fierro galv. c|u.
$ 21.80

LAVAPLATOS de fierro galv. tamaños grandes c|u.
$ 37.00

LAVAPLATOS de fierro enlozado c|u.
$ 100.00

ESTANQUES para excusados c|u.
$ 25.80

BOTAGUAS de fierro enlozado c|u.
$ 56.00

BIDETS sencillos completos c|u.
$ 24.00

LAVACOPAS de fierro enlozado completos c|u.
$ 100.00

Cocinas de fierro enlozado a gas y carbon, anafes, baños de asiento, mesas, champús, botiquines, repisas, sillas, pisos, alfombras, pisos de goma, paneras, jaboneras, espejos, esponjeras, peineteras, mangueras canastos, pendientes, termómetros, cortinas, perchas, saliveras, secadores, desgrasadores de f. f. asientos para baño, cabeceras, esponjas, cadenas, balanzas, baños de guagua, urinarios, piletas, vasos, llaves, válvulas, planchadoras, tiradores, ganchos enlozados, papeleras, papel toilette y fittings en general. Todos rebajados hasta lo increible.

Enorme surtido de artefactos de lujo, lavatorios de pedestales, baños Pembrocke, baño Roma, baños de asiento, lluvias finas, baños de pies, bidets de 4 llaves, baños para niños, receptáculos, termostat, lavaplatos "Standart", lavacopas, mesas de porcelana, etc., etc. TODOS A PRECIO DE RECLAME.

Fittings para agua y gas, negro y galvanizado. Precios especiales para comerciantes y gasfiters.

LOZA, CRISTALERIA, MENAJES, ARTICULOS PARA REGALO, LAMPARERIAS, ACETILENO, CUCHILLERIAS Y MATERIALES PARA CONSTRUCCIONES, TODO EN REALIZACION.

UNICA Y VERDADERA OPORTUNIDAD DEL AÑO

GRANDES ALMACENES SANITARIOS
MORELLO & CASTAGNETO
Casilla 1490 -- Teléfono 1382

MERCERIA y FERRETERIA
"COLON"
Desde Mañana Lunes 22

queda a disposición de la distinguida.. clientela, y público en general, nuestra

CASA No. 2 - SITUADA EN ESTADO N.o 55

Grandes rebajas de precios en artículos para construcciones, industrias y agricultura y especialmente la sección de menajes, en aluminio, enlozados, loza y plaquées.

No deje Ud. de visitar esta casa, si desea tener beneficios en sus compras.

Durante la semana del 22 al 27 se obsequiará todos los días, al primer cliente que compre en mercaderías, lo siguiente:

CINCO CACEROLAS DE ALUMINIO, el día 22.
DOS BOMBONERAS DE PLAQUE, el día 23.
UNA JAULA DE BRONCE PARA CANARIO, el día 24.
UN ANAFE AL ALCOHOL NIQUELADO, el día 25.
CON UNA TETERA DE ALUMINIO PARA TE.
DOS BOTELLAS DE VELA DOR Y UN AGUAMANIL, el día 26.
DOS FRUTERAS DE CRISTAL, NIQUELADAS, el día 27.

MERCERIA y FERRETERIA "COLON" - ESTADO 55

(ENTRE MONEDA Y ALAMEDA)

TELEFONO 634 CASILLA 3484

LA CASA ZUROB

avisa a su distinguida clientela que con motivo de haber recibido recientemente de Europa, un extenso surtido de géneros de lana y seda, ha resuelto rebajar considerablemente los precios de todas las existencias; para cuyo efecto iniciará desde mañana sus ventas a precios irrisorios.

Damos a continuación la lista de algunos artículos:

EN SEDAS

Charmeusse negro, pura seda, clase extra, 1 mt. de ancho, el metro...
Charmeusse negro, muy buena clase, ancho 1 mt., el metro...
Charmeusse, rica calidad, preciosos colores, el metro...
Crépe de Chine, clase finísima, lindos colores, el metro...
Crépe de Chine negro, bastante grueso, muy flexible, el metro...
Crépe de Chine negro, clase extra, el metro...
Crépe de Chine negro, rica calidad, 140 de ancho, el metro...
Crépe Georgette fino, preciosos colores, 1 mt. de ancho, el mt...
Crépe Georgette negro, buena clase, seda pura, el mt...
Crépe Georgette negro, calidad extra, el mt...
Crépe marrocain de seda, rica clase, 1 metro de ancho, el mt...
Jersey de seda, clase extra, hermosos colores, 100 de ancho, el metro...
Pongé de pura seda, buena clase, 70 cm. de ancho, lindos colores, el metro...
Brocattos de seda para forros, 1 mt. de ancho, preciosos colores, el mt...
Raso douchesse negro y en colores, muy buena clase, de ancho, el mt...

EN LANAS

Cover Coat de pura lana, ancho 140, colores de última novedad, el metro...
Popelinas de lana, clase extra, ancho 140, variados colores, el mt...
Crépe marrocain de lana, preciosos colores, ancho 142 mt, el mt...
Jersey de lana suizo, ancho 150, varios colores, el mt...
Crépe marrocain de lana, ancho 1 mt., variados colores, el mt...
Cover Coat estampado, hermosos dibujos, 140 de ancho, el mt...

EN ALGODONES

Gabardina de algodón, buena clase, 1 mt. de ancho, variados colores, el mt...
Popelinas de hilo, rica clase, de 1 mt. de ancho, el mt...
Urlm de hilo con guarda, alta novedad, 140 de ancho, el mt...
Tussor de hilo muy fino, artículo de alta novedad listado, el mt...
Tussor de hilo escocés, rocién llegado, el mt...
Voles de hilo estampados, preciosos colores, a $ 2.50 mt...
Voles de hilo finísimos, colores de alta novedad, ancho 1 mt., el metro...

Casa ZUROB - 21 de Mayo 545

Carlos Rubio D. y Cía. LTDA.

GALERIA ALESSANDRI 1.— TELEFONO 534.— CASILLA 2787

PROPIEDADES.— FRUTOS DEL PAIS. SEGUROS.— REPRESENTACIONES

OFRECEMOS EN VENTA:

$ 1.350,000.— Gran propiedad renta, compuesta de edificación, 4 almacenes y 1 amplio local con bóveda. Deuda Caja Hipotecaria, resto facilidades. Próxima Palacio...

$ 445,000.— Gran Chalé, buena construcción, muy bonita casas. Carro puerta, próxima Stadium Policial, $ 145,000 cilidades pago. Produce $ 60,000.

$ 320,000.— Espléndida casa-habitación y renta, cerca muy central. Edificio dos pisos, bajos susceptibles arreglo partamento. Facilidades pago.

$ 270,000.— Propiedad renta; 3 casas calle y 16 pasaje ce $ 36,000. Calle Maule, una cuadra de San Diego. Pago do deuda y resto convencional.

$ 260,000.—Lindo Chalet estilo holandés, en Avenida Valdivia. Dos pisos calefacción total, 6,000 metros cuadrados, mosas plantaciones, Garage, galpones. Dependencias servidumbre dependientes. Deuda: $ 65,000.

$ 260,000.— Calle San Diego, próxima Delicias, propiedad na, 5 casas-habitación, 1 local almacén. Muy comercial, reformarla grandes almacenes, $ 50,000 deuda, resto facilidades.

$ 180,000.— Cómoda y espléndida casa-habitación moderna, pisos. Pueria servidumbre independiente. Almirante Barroso ma Huerfanos. Pago reconociendo deuda, resto convencional.

$ 120,000.— Casa Avenida Vicuña Mackenna. Produce ciento Edificio dos pisos; garage cabida tres automóviles. Facilidades pago.

$ 95,000.— Avenida Leopoldo, en Ñuñoa, bonito y cómodo let dos pisos, instalación baño. Dependencias servidumbre dientes. Garage. Buena construcción. Jardines 1,00 metros dos. Todo plantado árboles frutales, canalizado. Murallas drillo, con rebajas. Facilidades pago.

$ 80,000.— Bonita casa calle Madrid, construcción moderna bien tenida. Muchas facilidades pago.

$ 62,000.— Casa, muy moderna con jardín, calle Rosas, Bastante fondo. Debe, $ 30,000 Caja de Retiro del Ejército.

EN RENGO:

$ 480,000.— Buen fundo a las puertas del pueblo, Pueblo derechos agua a dos canales, $ 150,000 deuda. Espléndida tación, galpones, casas inquilinos.

EN CONCEPCION.

$ 375,000.— Hermosa propiedad en todo el centro comercial yorista. Los pisos y subterráneo. Primer piso, almacenes da contra incendio, puertas y ventanas fierro. Segundo espléndidas casas-habitación. Garage muy espacioso. Subterráneo de mil metros cuadrados con estantería. Tiene ascensor, pago.

Necesitamos por pedidos 5 casas de $ 30,000 a $ sas con renta hasta de $ 150,000, cada una.

ARRIENDOS.

Tenemos también pedidos de 11 casas arriendo de $ 1,200.

GUILLERMO FREUDENBU

330 MORANDE 330—CASILLA N.o 2169

ARRIENDOS AGRICOLAS

Tengo Agricultores solventes por los siguientes Fundo de 200 a 500 cuadras cerca de Santiago, de 100 a 150 cuadras y otra de 50 cuadras en los de Santiago.

GRAN CAMPO PARA CRIANZA DESDE RANCA CHILLAN; FUNDO TRIGUERO en el Sur y varios pedidos en el Ramal de Mo

"Vacunas Mulfor

CONTRA EL CARBUNCLO (PICADA)

EN GRANULO

VACUNA SENCILLA Y DOBLE

PARA VACUNOS Y LANE

"ANTISARNICO"

PARA BAÑOS DE OVEJUNOS Y PORCINOS

Pídase a los AGENTES GENERALES

Sociedad "EL TATT

SANTIAGO — CASILLA 835 — BANDE

Fábrica de Muelbes

muy acreditada, se vende por viaje de su dueño a Europa, situación central. Facilidades para el pago.

Dirigirse:

Casilla 5100 o Bandera 125

INDUSTRIA

utilidad comprobada 80 por ciento, se vende por enfermedad del dueño

$ 35,000

Datos:

A. P.

CASILLA 3444

PELETERIA

buena existencia, local inmejorable, instalación puede venderse separadamente.

Tratar:

Bandera 125.- Casilla 5100

FACILIDADES PAGO

El homenaje a don Maximiliano Salas Marchán

SE VERIFICA HOY Y ASUME GRANDES PROPORCIONES

Hoy día, en el Trapiche, de Peñaflor, se realiza la manifestación que el profesorado de Santiago le dedica a don Maximiliano Salas M. con motivo de su nombramiento de Visitador de Escuelas Normales.

La partida será entre 9 y 9 1|2 A. M., desde la Alameda, frente a la Universidad para todos aquellos que prefieran trasladarse en camión. Otro grupo partirá en el tren de 8 A. M., a Malloco.

Los adherentes suben de doscientos.

LOS PROFESORES PROTESTAN CONTRA EL PROYECTO DE ESTATUTO

La Junta Ejecutiva de la Asociación General de Profesores de Chile ha continuado recibiendo telegramas de las Agrupaciones de Profesores de toda la República, en que exteriorizan su protesta e indignación ante el proyecto de Estatuto Administrativo.

Damos a la publicidad algunos de los telegramas llegados últimamente.

Punta Arenas. — Agrupación protesta situación déjanos Estatuto. Confía acción Junta Ejecutiva; ofrece adhesión, apoyo económico. —**Alvarez.**

Antofagasta.— Asamblea organizó movimiento contra Estatuto. Disponemos apoyo organizaciones obreras, empleados. Estamos listos.— **Salas,** Presidente. **Troncoso,** Secretario.

Calama.— Profesorado departamento El Loa adhiere justo reclamo esa Asociación, relacionado proyecto Estatuto.— **R. Cruz.**

Temuco.— Gran asamblea general hizo suyas Exposición y conclusiones publicadas. Designóse Comité dirija movimiento.— **Maraboli,** Secretario General. **Encina,** Secretario.

Valdivia.— Agrupación reunida solemne asamblea acordó protestar enérgicamente condición ver gonzosa coloca Estatuto al Magisterio, contrariando propia Constitución, y secundar levantada campaña iniciada Junta.— **Antúnez,** Presidente.— **Velastín,** Secretario.

Curaco de Velez.— Agrupación acordó solidarizar Junta, protestando injusticias proyecto Estatuto, declara magisterio Rural sufre carestía vida, falta atención médica, dificultades educación familia, escasez medios comunicación, lo que justifica igualdad sueldos. — **Gallardo,** Presidente.— **Vera,** Secretario.

Bulnes.— Agrupación acordó adherirse campaña Junta defensa intereses amenazados. Permanecemos en agitación.— **Sepúlveda,** Presidente.— **Soto,** Secretario.

San Bernardo.— Agrupación protesta enérgicamente injusticias contiene proyecto Estatuto. — **Marta Amaro,** Presidente. — **Eduardo Mansilla, Secretario.**

Purén.— Agrupación acordó adherir actitud y acuerdos Junta.— **M. Concha,** Presidente.— **Chaparro,** Secretario.

Valparaíso. —Felicitamos Junta magistral exposición traduce fielmente justicia e ideales que sustentamos.— **Poblete,** Presidente.

Achao.— Profesorado todo departamento acordó condenar Estatuto adhiriendo acuerdos Junta. Gestiónase comicio protesta fin pedir desglosamiento absurdo proyecto, mantenimiento decreto 480. —**Quintana,** Presidente.— **Cárdenas,** Secretario.

Ancud.— Agrupación aplaude y adhiere actitud Junta ante amenaza proyecto. Rechaza injusta clasificación.— **Díaz,** Presidente. —**Barria,** Secretario.

LA MANIFESTACION SIMULTANEA DEL 28

La Junta Ejecutiva, a insinuación de las Agrupaciones prepara para el próximo Domingo una gran manifestación de protesta, que se realizará simultáneamente en toda la República, por la situación que el Proyecto de Estatuto crea a todo el magisterio. Todas las Agrupaciones se encuentran activamente empeñadas en preparar el comicio del Domingo, que asumirá grandes caracteres.

La Junta Ejecutiva, por su parte, se reúne diariamente y se mantiene en contacto con las Agrupaciones, los delegados de la Junta saldrán el jira a todo el país.

AGRUPACION SANTIAGO DE LA ASOCIACION GENERAL DE PROFESORES DE CHILE.— La Asamblea de ayer.— Con numerosa asistencia de asambleistas celebró sesión ayer tarde esta Agrupación.

Diversos asambleistas dieron cuenta de las comisiones que en la asamblea del Miércoles se les había encomendado. La Comisión que tiene a su cargo la organización de la campaña contra el Estatuto informó a los asistentes que el compañero E. Domínguez ha aceptado dar, por radio, una conferencia par ilustrar a la opinión sobre la situación más que deprimente, vergonzosa, en que el proyecto de Estatuto deja al profesorado primario.

Se leyó también una interesante nota de la Junta Ejecutiva, relacionada con el gran comicio que se verificará simultáneamente en todo el país. Se acordó intensificar la campaña a fin de que este comicio resulte lo más lucido posible.

Después de tomarse diversos acuerdos relacionados con este mismo asunto se levantó la sesión, cerca de las 8 P. M., habiéndose acordado antes celebrar una nueva gran asamblea el próximo Miércoles.

—El Martes 23, a las 6 P. M., el señor Boris Orjik dictará una interesante conferencia intitulada "Antecedentes de la revolución rusa".

El baile de hoy.— Como de costumbre, de 5.30 P. M. a 8.30 P. M., se llevará a cabo el baile acostumbrado.

UNA ROMERIA A LA TUMBA DE DON ALFREDO CAMPAÑA

Efectuaron ayer los profesores y alumnos del Internado Barros Arana, con motivo de cumplirse el primer aniversario del fallecimiento del distinguido pedagogo, que durante más de veintitrés años fué Vice Rector de ese establecimiento.

Después de depositar flores en el mausoleo de la familia Campaña, el Inspector General del Internado, don Ignacio Ramírez y el alumno del 6.o año, don René Fuentes, pronunciaron sentidos discursos, en los que rendieron los méritos y virtudes que fueron la característica de la personalidad de don Alfredo Campaña.



PROXIMAMENTE ESTARAN EN VENTA LOS CIGARRILLOS

ABDULLA N.º 28

CON BOQUILLA DE ORO

ESPECIALES PARA SEÑORITAS

SON EN EL EXTRANJERO EL SELLO DE DISTINCION EN TODA REUNION SOCIAL, Y SERAN LOS PREFERIDOS DE NUESTRA ALTA SOCIEDAD

ABDULLA SUPERB **CIGARETTES**

SOCIEDAD NACIONAL DE AGRICULTURA

Se invita a los productores de leche a una reunión que se efectuará en las oficinas de la Sociedad el Lunes 22 del corriente, a las 5 1|2 P. M.

DANCING PARK

(PARQUE COUSIÑO)

HOY — TARDE Y NOCHE — —HOY

Baile Social

: COMIDA DE MODA :

$ 10 CUBIERTO

Espárragos a la vinagreta
Consomé Nelson
Congrio Papillote
Porotitos verdes a la inglesa
Pollo braisé
Ensalada Saison
Helados de frutilla
Tortaleta de manzana
Café

Autobuses Club Hípico

CAÑERIAS de plomo y compo
BAJADAS de plomo 1¼ y 1½
ZOQUETE de plomo grueso y delgado
PLOMO en barras y en planchas
ANTIMONIO en lingotes
COLLARES de plomo

Ofrecen:

Santiago Webb & Co.

Casilla 1767 – ESTADO 156-170 – Teléf. Ing. 3176-3177

GRANDES ALMACENES

Tramito en la Caja y Banco Hipotecario de Chile. Adelanto fondos para cancelaciones

Casilla 46 — Santiago

José Valenzuela D.

Agustinas 1148

Se establecerá el seguro hipotecario para el personal de los ferrocarriles

EL DIRECTOR SUPLENTE DE LA CAJA DE RETIROS Y PREVISION SOCIAL, HA DADO TERMINO A UN PROYECTO SOBRE LA MATERIA.— LA REFORMA NO AFECTARA NI AL FONDO DE RETIROS NI A LA ESTABILIDAD DE LA CAJA

Hemos recibido del Director suplente de la Caja de Retiros, señor Arturo Morandé F., la siguiente reseña sobre una importante modificación que se hará en la adquisición de hogar propio para los empleados ferroviarios:

"El seguro hipotecario, o sea, de desgravamen hipotecario, tiene por objeto dar por cancelada la deuda hipotecaria que tenga la propiedad raíz adquirida por un ferroviario en el caso de que éste muera antes de cancelar totalmente su deuda. Ha habido casos en que un padre de familia que ya había pagado durante cinco o seis años sus dividendos mensuales, ha dejado a su viuda e hijos aparentemente un hogar propio; pero como éstos no han podido seguir sirviendo los dividendos mensuales (que actualmente son muy subidos) se han visto obligados a abandonar la propiedad y a perder gran parte o todo el capital amortizado.

Evitar esta desgraciada eventualidad para las familias de los empleados ferroviarios es el objeto de la reforma que pronto será una realidad.

Actualmente las deudas hipotecarias se sirven con el 8 por ciento de interés y el 4 por ciento de amortización, otras se sirven con el 6 por ciento de interés y el 6 por ciento de amortización. En ambos casos se junta el 12 por ciento anual o sea el 1 por ciento mensual. Existe actualmente un seguro hipotecario cuyas primas se pagan durante 6 años prima variable, según la edad y que representa un sobrecargo anual que llega hasta el 4 1|4 por ciento de la deuda, lo que eleva el porcentaje total al 14 1|4 por ciento.

Contrasta este porcentaje con el que fija la ley de Habitación Barata, que sólo llega al 6 por ciento de la deuda, aunque sin servicio de seguro hipotecario. Los ferroviarios tienen, pues, que hacer un esfuerzo superior tal vez en un 100 por 100 al que hace cualquier obrero que trabaja libremente.

Esta situación que lleva una angustia mensual al jefe de familia para poder cumplir sus compromisos, y que es una amenaza constante de miseria y de pérdida del hogar para la familia, en caso del fallecimiento prematuro del jefe de ella, ha movido a esta Dirección a hacer los estudios necesarios para aliviar en lo posible el servicio de las deudas hipotecarias y poder hacer obligatorio el seguro correspondiente. Más de 4,000 familias se irán a sentir seguras en su hogar y se alejará de ellas esa amenaza constante de que más arriba se habla.

Según cálculos actuariales hechos en la Caja, ésta puede rebajar el interés de esta deuda hasta el 7 por ciento, sin que por ello se perjudiquen ni el fondo de retiros ni las reservas matemáticas del seguro de vida. En cuanto a la amortización, es fácil comprender que es susceptible de mayor rebaja todavía porque ello no afecta la estabilidad financiera de la Caja sino que tiene como única consecuencia alargar el plazo del servicio de las deudas. Este alargamiento del plazo tiene a su vez como consecuencia la mayor probabilidad de que la familia quede con su hogar gravado con deudas en caso de fallecimiento del jefe de ella. Fijando el 2 por ciento de amortización, la Actuaría de la Caja ha fijado los siguientes servicios mensuales para las diversas edades por cada $ 1,000 de deuda: Dividendo mensual por cada $ 1,000 de deuda al 7 por ciento de interés, con el 2 por ciento de amortización, incluído el seguro hipotecario, pagadero durante 21 1|2 años:

Edad	Interés y amortización	Seguro	Dividendo total
20	7.50	0.71	8.21
21	7.50	0.72	8.22
22	7.50	0.73	8.23
23	7.50	0.73	8.23
24	7.50	0.74	8.24
25	7.50	0.75	8.25
26	7.50	0.76	8.26
27	7.50	0.77	8.27
28	7.50	0.78	8.28
29	7.50	0.80	8.30
30	7.50	0.81	8.31
31	7.50	0.83	8.33
32	7.50	0.85	8.35
33	7.50	0.87	8.37
34	7.50	0.89	8.39
35	7.50	0.91	8.41
36	7.50	0.94	8.44
37	7.50	0.97	8.47
38	7.50	1.01	8.51
39	7.50	1.05	8.55
40	7.50	1.09	8.59
41	7.50	1.14	8.64
42	7.50	1.20	8.70
43	7.50	1.25	8.75
44	7.50	1.32	8.82
45	7.50	1.41	8.91
46	7.50	1.51	9.01
47	7.50	1.61	9.11
48	7.50	1.72	9.22
49	7.50	1.85	9.35
50	7.50	2.09	9.59
51	7.50	2.26	9.76
52	7.50	2.45	9.95
53	7.50	2.74	10.24
54	7.50	2.89	10.39
55	7.50	3.15	10.65

Estos dividendos mensuales son todavía un poco subidos, tomando en consideración que para muchos empleados ferroviarios el servicio de sus deudas hipotecarias les observe el 60 por ciento de sus sueldos, cuando lógicamente no debieran invertir en ello más del 25 ó 30 por ciento de sus sueldos. De aquí que se está haciendo nuevos estudios para poder disminuir un poco más la amortización, dejándola en el 1 y medio por ciento, bien entendido que los que quieran acogerse a estas nuevas disposiciones, deberán someterse al seguro hipotecario.

En esta forma se aliviará mucho el servicio de los dividendos, el presupuesto mensual de los ferroviarios se verá más holgado y las familias tendrán la seguridad absoluta de que el hogar formado les será definitivamente propio.

Para iniciar este servicio y poder responder a los riesgos que se produzcan, la Caja contará con las siguientes entradas:

Responsabilidad inicial de la Caja, que pueda tomarse del Fondo Permanente de previsión, que el 31 de Diciembre ascendía a $ 1.121,051.31	$ 200,000
El 1 1|2 por ciento (término medio de las primas) sobre un monto aproximado de $ 35,000 de deudas hipotecarias	$ 700,000
Suma	$ 900,000

Debo dejar constancia de que este servicio se ajustará estrictamente a las reglas técnicas del seguro de vida, en conformidad a la ley y al Reglamento Orgánicos de la Caja. (Firmado).—**Arturo Morandé F.,** Director-Suplente. — (Firmado). — **Baudilio Lagos C.,** actuario.

Gran Fábrica Muebles Mimbre

Esta Fábrica vende los legítimos amoblados estilo Morris, coches-cunas, para guaguas, escritorios señoras, id. caballero paragüeros, divanes lámparas. Gran surtido todos estilos modernos. Abierto todos los Sábados todo el día



JOSE BRAVO.—SAN DIEGO 27.

MATADERO PUBLICO

Los corrales de este establecimiento encerraron ayer el siguiente ganado para la venta de hoy:

Ganado mayor		Ganado menor	
Bueyes. . .	20	Corderos . .	731
Novillos . .	152	Cerdos. . .	33
Vacas. . .	106	Cabros. . .	—
Q. vivos . .	36	Terneros . .	14
Id. en vara .	17		
Total. . . .	331	Total. . . .	778

PRECIOS DE LAS CARNES POR KILO

Ayer se fijó el siguiente precio para la venta de hoy:

Carne de buey, 1.a	1.80	a	1.85
Id. de 2.a..	1.60	a	1.70
Id. de 3.a	1.00	a	1.50
Carne de novillo, 1.a	1.80	a	1.85
Id. de 2.a..	1.60	a	1.70
Id. de 3.a..	1.00	a	1.50
Carne de vaca, 1.a.	1.80	a	1.85
Id. de 2.a..	1.60	a	1.70
Id. de 3.a..	1.00	a	1.50
Carne de cordero, 1.a	2.00		
Id. de 2.a	1.70	a	1.90
Id. de 3.a..	1.20	a	1.60
Carne de oveja, 1.a	1.60	a	1.80
Id. de 2.a	1.20	a	1.40
Id. de 3a	0.60	a	1.00
Carne de cerdo, 1.a	2.00	a	2.20
Id. de 2.a..	1.70	a	1.90
Id. de 3.a..	1.20	a	1.60
Grasa en rama. .	1.40		
Sebo de ovejuno . .	1.00		
Cuero de buey. . .	1.80		
Cuero de novillo. .	1.80		
Cuero de vaca . .	2.00		
Cuero de ternero .	3.00	a	140
Cuero de ovejuno . pesos la docena	$0.00		

Concurso Hípico HOY DOMINGO

EN LA MAÑANA Y EN LA TARDE, EN EL LOCAL DE LA EXPOSICION DE ANIMALES DE LA SOCIEDAD NACIONAL DE AGRICULTURA

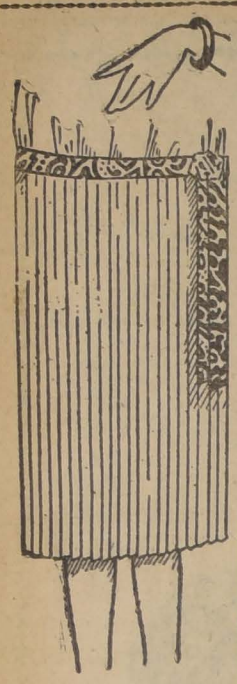
VALOR DE LA ENTRADA: $ 3 — NIÑOS: $ 1

Todo el Mundo a la "Joyería Central"

ESTAMOS CASI REGALANDO UN LINDO SURTIDO EN RELOJES DE PULSERA, ALHAJAS, PLAQUEES Y LINDOS OBJETOS

: PARA REGALOS :

AHUMADA 302 - Esq. Huérfanos



ECONOMIA ES RIQUEZA, SEÑORA:

Mande a hacer sus plisados a la

PELETERIA

La Santiaguina

MONJITAS N.o 857

Por más chicos que sean los plisados o estrechos, cobramos sólo 8 pesos por la pollera. No gaste su dinero inútilmente. Nuestros plisados no se deshacen. Garantizamos el trabajo.

No confunda LA PELETERIA LA SANTIAGUINA, Monjitas N.o 857. Fíjese bien donde entre.

SOLO 8 PESOS - 8 PESOS LA POLLERA

POBLACION INDEPENDENCIA

Situada en Independencia N.o 3086, una cuadra al Norte de la línea de autobús Palma-Negrete. Se venden sitios por mensualidades desde $ 60. Hay algunos plantados. Títulos saneados. — Entrega inmediata.— Hay servicios de agua potable y luz eléctrica. Planos y datos diariamente en la Oficina de la Población, Avenida

INDEPENDENCIA N.o 3086

de 8 a 10 A. M. y de 4 a 6 P. M.

Casa Muzard

Semana de Gran Reclame

APROVECHE

Las Rebajas en los Artículos que proponemos

SOLO POR ESTA SEMANA

Sección Caballeros

CALZONCILLOS cortos, desde	$ 7.90
CAMISAS blancas, desde	$ 12.50
CAMISAS color con 2 cuellos, desde	$ 18.50
SOMBREROS de paja, desde	$ 14.90
SOMBREROS de rico fieltro, desde	$ 49.00
CASIMIRES importados, rica calidad, desde	$ 35.00
CASIMIRES importados, negros y azules, desde	$ 39.00
CASIMIRES importados de fantasía, desde	$ 45.00

Sección Niños

CANOTIERS de paja, desde	$ 3.90
JOCKEYS para niños, desde	$ 6.90
TRAJECITOS brin de hilo, de 2 a 6 años, desde	$ 26.00
TRAJECITOS en céfiros de colores, de 2 a 6 años, desde	$ 15.90
TRAJECITOS en jersey de lana, de 2 a 6 años, desde	$ 39.00
TRAJECITOS cazadores en brin de 7 a 15 años, desde	$ 19.50

PERCAL francesa, lindos dibujos, desde	$ 1.90
VELOS de fantasía, dibujos novedad, desde	$ 2.50
CREPEES de fantasía, gran variedad, desde	$ 3.25
POPELINAS a listas y a cuadros, desde	$ 4.90
PONGE de pura seda, lindos colores, desde	$ 8.90
TOILE de seda lavable, colores nuevos, desde	$ 17.80
ESPUMILLAS de seda, surtido completo, desde	$ 19.80
GENEROS de seda, fantasía, desde	$ 19.80
TUSORES de seda, color natural y colores, desde	$ 14.80
TAFFETAS de seda de un color, desde	$ 12.80
CARTULINAS para construcciones casas, a	$ 0.50
FIGURAS en relieve, la hoja, a	$ 0.80
LIBROS de figuras para dar coloridos, a	$ 1.40
LAPICES de colores, la caja	$ 0.90
SOBRES de cartas, la caja 25 a	$ 0.50
BLOCKS de cartas, finos, a	$ 1.40
CAJAS de papel, con esquelas y sobres, a	$ 2.60
JABONES finos para familias, desde	$ 0.40
PASTA dentífrica, Dr. Pierre, desde	$ 1.60
POLVOS en perfumes surtidos, desde	$ 1.50
PAÑUELOS para niños. La 1|2 docena, a	$ 2.30
PAÑUELOS para señoras. La 1|2 docena, a	$ 3.60
PAÑUELOS para caballeros. La 1|2 docena, a	$ 4.40
PAÑOS 1|2 hilo para platos, a	$ 1.80
PAÑOS para copas, a	$ 2.30
PAÑOS moletón para pisos, a	$ 2.90
TELA cruda para sábanas,	$ 1.80
TOALLAS felpudas, a	$ 3.60
DELANTALES para mozos,	$ 3.40
SERVILLETAS 1|2 hilo, para mesa, la 1|2 doc. a	$ 9.60
SABANAS felpudas para baños, a	$ 13.90
DAMASCO para manteles, a	$ 8.40
LIENZO lavado. La pieza de 10 metros, a	$ 15.60
SEDA en carretilla, para coser, todos colores, a	$ 0.10
PAPELES con 190 alfileres	$ 0.30
PAJA para sombreros. La pieza de 10 metros, a	$ 3.90
FLECHAS fantasías para sombreros, a	$ 4.90
FLORES para ojal, a	$ 2.90
CINTURONES novedad, a	$ 3.50
GUANTES mosqueteros, a	$ 4.90
GUANTES mosqueteros de hilo, a	$ 4.90
VESTIDITOS en gasa, para niñitas, desde	$ 10.—
VESTIDITOS en brin, para niñitas, desde	$ 14.90
VESTIDITOS en brin con esponja, desde	$ 16.50
BATAS de señoras, lindos modelos, desde	$ 19.50
BATAS de señoras en crepé, lindos modelos, desde	$ 25.00
SOMBREROS para niñitas, desde	$ 14.90
SOMBREROS para niñitas, desde	$ 17.80
SOMBREROS para señoras, desde	$ 35.00
SOMBREROS para señoras, desde	$ 45.00

Un minuto de atención!

LIQUIDACION DE TODOS LOS ARTICULOS

CASA ESPAÑOLA-Puente 615

CAMISERIA —:— CORBATERIA -:- SASTRERIA

-: CAMISAS :-

CEFIRO con dos cuellos	$ 11.80
PERCALA buena clase, con dos cuellos	13.90
PERCALA francesa con dos cuellos	$ 14.90
PERCALA extra con dos cuellos a cuadros. Gran Novedad	$ 16.90
POPELINA muy buena con dos cuellos	$ 22.90
POPELINA 1|2 seda, con dos cuellos	$ 25.50
POPELINA de seda, con dos cuellos	$ 27.50
POPELINA de seda, con dos cuellos	$ 29.90
POPELINA de seda, con 2 cuellos, última fantasía, cuadros	$ 24.90
UN SALDO de camisas de dormir para niños y jóvenes, a	$ 5.90
OTRO SALDO de camisas blancas, alforzadas pechera, hilo, a	$ 5.90

ARTICULOS DE PUNTO

CAMISETAS malla,	$ 2.60
CAMISETAS malla,	$ 3.—
CAMISETAS y calzoncillos cortos malla, la pieza, a	$ 4.60
CAMISETAS y calzoncillos cortos malla, reforzada, la pieza a	$ 6.20
CAMISETAS Sport, sin mangas, hilo mercerizado, a	$ 5.90
CALZONCILLOS cortos hilo mercerizado	$ 7.80
CAMISETAS 1|2 manga, hilo mercerizado, a	$ ..60
CALZONCILLOS cortos hilo mercerizado	$ 9.—
CAMISETAS 1|2 manga, hilo mercerizado, a	$ 9.—
CALZONCILLOS largos hilo mercerizado, a	$ 9.—
CALZONCILLOS largos hilo mercerizado, a	$ 10.90
CAMISETAS manga LARGA, hilo mercerizado, a	$ 10.90
CAMISETAS y calzoncillos de rico hilo, artículo francés, desde	$ 12.90
UN SALDO de calzoncillos para niños, a	$ 2.40

-: CORBATAS :-

CORBATAS, en todos los estilos, modernos, dos, de rica seda, realizamos desde 4.80 hasta | $ 20.—

CALCETINES

CALCETINES en colores, surtidos, clases superiores, desde $ 1.90 hasta | $ 4.90

CALCETINES dibujos de cuadros y ragados de gran moda, desde $ 3.90 hasta | $ 7.90

CALCETINES de seda natural, colores variados y de moda, desde $ 3.90, hasta a | $ 11.80

ARTICULOS DE BAÑO

CALZONCILLOS para baño, en colores lisos y listados, a	$ 2.20
MAMELUCOS para baño	$ 6.90
MAMELUCOS con pollerín	$ 8.55
MAMELUCO con pollerín de lana	$ 24.—
GORROS de goma para baño, para señoras y caballeros, varios, estilos desde	$ 5.50

SOMBREROS

LIQUIDAMOS sombreros de paja, Rustic, desde | $ 7.—

SASTRERIA

Liquidamos ternos sobre medida en buenos casimires de lana, confección esmerada, con muy buenos forros, desde $ 125.—

SECCION CASIMIRES

REALIZAMOS un gran stock de casimires ingleses por metros, a precios de fábrica.

CASA ESPAÑOLA-Puente 615



QUEMAZON



DE CALZADO

para dar cabida a nuestro gran surtido de Pascua, liquidaremos un gran stock de calzado a precios muy por debajo del costo. Queremos convertir en dinero este gran lote de calzado. Venderemos a cualquier precio. Sea usted económico y aproveche esta ocasión única.

PARA CABALLEROS.—

ZAPATONES y zapatos box-calf color y negros (saldos de números)	
ZAPATONES liso, box-calf color oscuro, duración garantida	
ZAPATONES box-calf suave, color gran moda	
ZAPATONES dibujados color y negros	
ZAPATOS Garibaldi, box-color, liso y dibujado	

PARA SEÑORAS.—

ZAPATILLAS taco Luis XV, en cabritilla y charol negro	$ 11.50 y
ZAPATILLAS taco Luis XV en cabritilla y charol negro	$ 16.50 y
ZAPATILLAS taco Luis XV en cabritilla, color variados	modelos, $ 17.80, 16 y
ZAPATILLAS medio taco, cosidas a mano	
ZAPATILLAS medio taco, gamuza champagne y plomo	
ZAPATILLAS niña, taco medio, cabritilla y charol	
ZAPATILLAS taco plano, marca "Picó",	$ 15.50 y

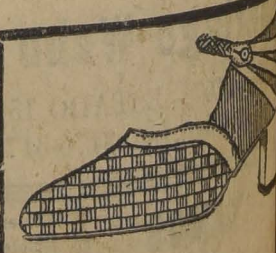
PARA NIÑOS TENEMOS UN GRAN LOTE DE ZAPATOS SUMAMENTE BARATOS Y QUE NO DETALLAMOS POR GRAN CANTIDAD

Almacenes "Al Precio Fijo"

SECCION CALZADO



51 Ahumada 57



Los robos en la 2.a Comisaría

Los vecinos del sector que está a cargo de la 2.o Comisaría se encuentran muy alarmados en vista de los continuos robos que allí se producen.

Don Benjamín Rodríguez, que tiene su domicilio en calle de Toesca número 385, fué víctima de un robo que hace subir a la suma de $ 1,381.

Los delincuentes palanquearon las puertas de su residencia, logrando que las trancas cedieran, obteniendo entonces fácil entrada a las habitaciones.

Los vecinos estiman que la absoluta falta de policía en ese barrio es la causa principal de esos robos.

Ford último modelo
CON MUY POCO USO, COMPRO PAGO CONTADO.
TRATAR:
DE 1.30 A 2 P. M.
Agustinas 1828

El hombre de la carabina

La señorita Guillermina Muñoz Ossandón se encontró en la obra de ladrillos que tiene en Ñuñoa don Juan Bautista González con un sujeto ebrio y armado de una carabina.

Como ese individuo que resultó llamarse Eliseo Fuentes Reyes, era una amenaza para los transeúntes de la 13.a Comisaría, se envió a varios guardianes a fin de aprehenderlo.

Pero el sujeto no sólo se resistió sino que dió de golpes a los guadianes y aún les hizo varios disparos sin dar en el blanco.

Después de porfiada lucha, Fuentes fué detenido y enviado a la Asistencia porque resultó con varias heridas.

Saquearon el gasómetro

Don Ricardo de Veer Helling, se presentó a la 11.a Comisaría dando cuenta de un robo efectuado en el gasómetro de la Compañía de Gas, ubicado en la calle de Antofagasta.

Dice el señor de Veer que penetraron ladrones a ese establecimiento y se llevaron en herramientas la suma de $ 6,000.

Se hacen las investigaciones del caso para dar con los autores de este robo.

SI QUIERE FUMAR CALIDAD POR 30 cts. PIDA "PIERROT" SI PREFIERE CANTIDAD fume otras marcas

El testamento de doña Juana Romero

AUN CONTINUAN INCOMUNICADOS EL OFICIAL CIVIL Y LAS DEMAS PERSONAS QUE APARECEN ACTUANDO EN ESTE DOCUMENTO

En nuestra edición de ayer adelantamos detalles exclusivos sobre el denuncio de falsificación de testamento hecho al 4.o Juzgado del Crimen por la señora Margarita Romero Gomez, domiciliada en la Avenida Manuel Montt de la comuna de Providencia.

La señora Margarita se ha querellado ante la justicia, en contra de los que aparecen beneficiados por el testamento de su hermana doña Juana Romero Gómez, que deja todos sus bienes, que según ella ascienden a más de cien mil pesos, a una joven que se dice sobrina de la fallecida y que obedece al nombre de Ana Luisa Pereira.

Pero la señora denunciante afirma que esa joven no es sobrina de la testamentaria, ni, nada parecido, sino que hija adoptiva, pues la recogió desde muy pequeña.

Aparece también como apoderada o albacea doña Mercedes Pereira.

Pues bien, en contra de estas personas se ha querellado la señora Margarita asegurando que ella es la única heredera legal de los bienes de la señora Juana.

El testamento que fué otorgado ante el oficial civil de Providencia, con los testigos Luis Pierrattisi M., Samuel González Saez y Fermín Astur Córdova, ha sido tachado de falso por la querellante lo que ha dado origen a varias incidencias judiciales de importancia.

El Juez señor Manuel Oyarzún, que es el que instruye el sumario ha trabajado activamente en la tramitación llamando a declarar a todas las personas que aparecen mezcladas en este asunto.

Después de interrogarlas, dispuso la detención de la joven Ana Luisa Pereira, que es la beneficiada con los $ 100.000, la de Mercedes Pereira, que es la albacea y la de todos los testigos, todos los que aún se encuentran incomunicados estrictamente, en los respectivos establecimientos donde se encuentran.

Pero lo más grave es que también se encuentra detenido e incomunicado el oficial civil que autorizó o legalizó ese testamento.

En el día de ayer el señor Oyarzún siguió tomando nuevas declaraciones en este proceso y se esperan nuevas sorpresas para los días venideros.

EL ENCUENTRO DE TILTIL

ALGUNOS CUATREROS SE BATEN CON LA POLICIA COMUNAL Y HIEREN GRAVEMENTE A UNO DE LOS GUARDIANES

En la mañana de ayer circularon en esta capital alarmantes noticias, acerca de un asalto de que había sido objeto la policía de Tiltil y al que se daba caracteres de mucha gravedad.

Las primeras noticas, como ocurre siempre, eran un tanto abultadas, pero después, cuando la Sección de Seguridad se puso en campaña para establecer lo ocurrido, se logró sacar en limpio que no se trataba de un asalto al propio cuartel de policía de Tiltil, sino de un encuentro habido entre ésta y algunos malhechores de las cercanías del pueblo.

Se trataba de un robo de animales ocurrido en los alrededores de Tiltil y que fué denunciado a la policía con el objeto de que se persiguiera a los cuatreros.

La policía salió en persecución de los malhechores y se necontró con ellos en un sitio no muy lejos de la población, pero los cuatreros no se dejaron aprehender sino que les hicieron frente a los guardianes dejando a uno fuera de combate.

Este guardián se encuentra desde ayer en la Asistencia Pública de la capital, hospitalizado, pues su estado es grave.

Después del encuentro, los cuatreros se escaparon por uno de los caminos que siguen a Santiago.

Se ha iniciado una activa pesquisa para dar con los malhechores, la que aún no ha dado mayores resultados.

Es una muerte misteriosa

DICE LA SEÑORA DEL FINADO EN EL JUZGADO DEL CRIMEN

Doña María Bascuñán Núñez, domiciliada en Valparaíso, calle de San Francisco N.o 28, accidentalmente en ésta, calle de San Pablo N.o 1330; se ha presentado a la justicia por intermedio de la 15.a inspectoría denunciando sus temores acerca de la muerte de su marido Alfonso Pérez Vicencio.

Dice la denunciante que su esposo se encontraba desde hacía poco en esta ciudad donde hacía vida marital con una mujer que reside en la Población Buenos Aires.

En uno de estos días tuvo conocimiento que Pérez Vicencio había dejado de existir y por esta causa se trasladó en el acto a Santiago donde comprobó que por desgracia la noticia era efectiva.

La señora cree que la muerte de su marido no ha sido natural por algunas circunstancias que hace presente, y estima el caso cómo muy misterioso, por lo que se presenta a la justicia con el objeto de que se practiquen las investigaciones correspondientes.

Agrega también que el finado tenía en su poder varias especies de valor que han quedado en la casa de la Población Buenos Aires y que no quiere entregárselas.

En vista de la gravedad que encierra este denuncio, el juez del crimen de turno ha dispuesto que se practiquen las investigaciones correspondientes con el fin de establecer su veracidad.

Un proyectil en el abdómen

La 15.a Comisaría aprehendió en Independencia esquina de Borgoño a Humberto Berríos Villarroel por la responsabilidad que le puede afectar en la desgracia que relatamos en seguida:

En circunstancias que Berríos se encontraba en el Centro Carmelo y Praga un amigo suyo le pidió una pistola para inspeccionarla y en los momentos que la tenía dió fuego, con tan mala suerte que el proyectil se incrustó en el abdómen.

La víctima que se llama Antonio Corvino, quedó hospitalizada en la Asistencia Pública.

POR VIAJE VENDO
Auto Ford Sport
PERFECTO ESTADO
— SANTA ROSA 266 — DE 1—3 P. M. —
N—21

Máquinas de coser "Mundlos"

"ORIGINAL VICTORIA"
"REINA" — "PRECISA" — "SELECTA"
De pie y de mano
AL CONTADO Y CON FACILIDADES
A. JACOB y Cía.
ESTADO 48
N—26

HERMOSO PECHO
Desarrollo, Firmeza, Reconstitución de los SENOS en DOS MESES con las
Pilules Orientales
benéficas y reconstituyentes, empleadas universalmente por las señoras y señoritas deseosas de conseguir, recobrar ó conservar pechos hermosos. Belleza y firmeza del pecho y de los hombros. Cura nunca dañosa para la salud; es fácil seguirla en secreto. — Resultados duraderos.
• Desconfiar de las imitaciones.
A base de Pirofosfato de Hierro-Calame aromatico.
Exigir en cada caja de Pilules Orientales el apellido y las señas del único preparador:
J. RATIÉ, farmacéutico, 45, rue de l'Échiquier, Paris.
Se vende en todas las farmacias y droguerías.


VENDO
desde 40,000 magníficas casas nuevas con todos los servicios, a nueve cuadras de la Plaza de Armas, con frente a la Plaza Matías Ovalle.
Verlas a toda hora
LASTRA 1873
Tratar, con su dueño, Edificio Aristía, 8.o piso, oficina 1, de 11 a 12.

FUNDOS
VENDE
ARRIENDA
PERMUTA
con precios comerciales y en todas las zonas
ALFREDO TAGLE RODRIGUEZ
CATEDRAL 1137
CASILLA 3132

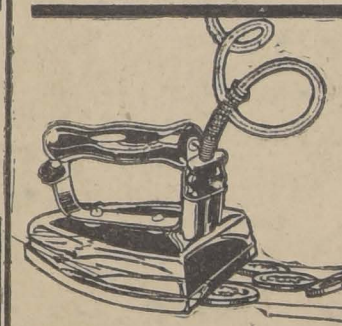
RIELES TIPO F. C.
DE TODAS DIMENSIONES VENDE GRAN PARTIDA CASA DE MAQUINARIA
Huérfanos 2448

IMPORTAMOS INCESANTEMENTE LOS MEJORES ARTICULOS PARA AUTOMOVILES Y CAMIONES; H E AQUI EL


Fabricado de aceite crudo de Pensylvania de 100 o|o de pureza.
Distribuido.es para Chile:
BARAHONA HERMAN HNOS. Y CIA.
Delicias 866, frente a Estado

Señores Hacendados y Dueños de Lecherías

Listos para entrega y por llegar, ofrecemos los famosos tarros lecheros "PERFECT", de una sola pieza de acero y estañados tres veces. Más de ocho mil tarros en uso actualmente en Chile. Todos los tarros llevan la marca de la Fábrica:
A|S Fredriksberg Metalvaretabrik
COPENHAGUE
REPRESENTANTES EXCLUSIVOS:
FLATEN ROYEN & HASLUND
BLANCO N.o 1019. — CASILLA 1838. — VALPARAISO.
AGENTE:
ENRIQUE AGUAYO B.
HUERFANOS N.o 1062. — CASILLA 2168. — SANTIAGO.

Sr. INDUSTRIAL
LA PLANCHA ELECTRICA

LE DEJARA BUENAS GANANCIAS
Pídanos el folleto especial.
Cía. DE TRACCION y ALUMBRADO DE SANTIAGO
NORFOLK

LA CURACION DE LAS CANAS Y CALVICIE

El Específico Boliviano BENGURIA cura las CANAS y CALVICIE por muy antigua que sea en muy corto tiempo. Las CANAS poco a poco van tomando su color natural del pelo, éstas desaparecen por tonificación, el Específico obra directamente en la raíz, tonifica los tejidos capilares robusteciéndolos en forma que permite la completa desaparición del pelo blanco. El Específico BENGURIA es un gran regenerador del cabello y los premios adquiridos en Europa lo colocan como el único tónico vegetal que ha dado resultados sorprendentes en toda enfermedad del pelo y afecciones al cuero cabelludo. El Específico BENGURIA no es tintura, es bondadoso tónico extraído de las floras de Bolivia y estudiado científicamente por su inventor Dr. R. Benguria B. El Específico BENGURIA en la actualidad se vende en todas partes del mundo y en Sur América se vende por más de 20 años lo que prueba que sus resultados son eficaces y por este especio no ha habido ningún remedio que le supere, pues, después del Específico BENGURIA no existe ningún otro; todos los que salen a la vida Comercial son solamente imitaciones del Famoso y acreditado Específico Boliviano BENGURIA.
ES y SERA SIEMPRE EL REGENERADOR DEL CABELLO.
Dr. R. Benguria B., Moneda 875.— Teléfono 882.— Casilla 2426.
Agentes en Valparaíso: A. Presciutty, Condell 165, y La Joven Italia, Condell 235.—Viña del Mar: Droguería Central
Concepción: Vergara González y Cía., y Casa Harosteguy Hnos., Barros Arana 802.
Temuco: Droguería Alemana, Chillán: Casa Francesa. Curicó: Droguería Iris. Parral: Botica Bristol.
Base Vegetal: Decoc de Cusi Cusi. Hasnu Huichinca Suphur.

A BAÑARSE



Baños americanos . . .	$ 105.00
Baños de zinc	$ 45.00
Baños de asiento . . .	$ 30.00
Lluvias de zinc	$ 4.00
Baños para guaguas . .	$ 10.60
Califont a gas	$ 250.00
Calentador a leña . .	$ 120.00
Lavaplatos enlozados y de zinc	
Carniceras metálicas .	$ 25.00
Basureros reforzados .	$ 11.00

Y toda clase de artículos sanitarios a precios convenientes.

ACETILENO

Es el momento más oportuno para contratar su instalación de acetileno y aprovecharla durante las vacaciones.

Generadores de todas las potencias, no automáticos, desde	$ 25.00
Lámparas a carburo, 18 modelos diferentes, para todos los usos, desde	$ 4.50

J. E. FORTUÑO

AHUMADA 147

19—N

Maíz EUREKA

PARA ENSILAJE

Porotos ROCHA

De 7 Semanas, para Verde

Maices DULCES

Americanos, para Choclos, Golden Bantan y Oregón, Evergreen, de delicioso sabor, muy precoces, para sembrar al principio o fin de la estación.

RAYGRASS

Inglés, de 1.ª calidad

ALFALFA

Importada y del país y toda clase de semillas de hortalizas y flores, importadas garantidas, por mayor y menor, ofrece el

ALMACEN DE SEMILLAS

MOR[illegible] 715

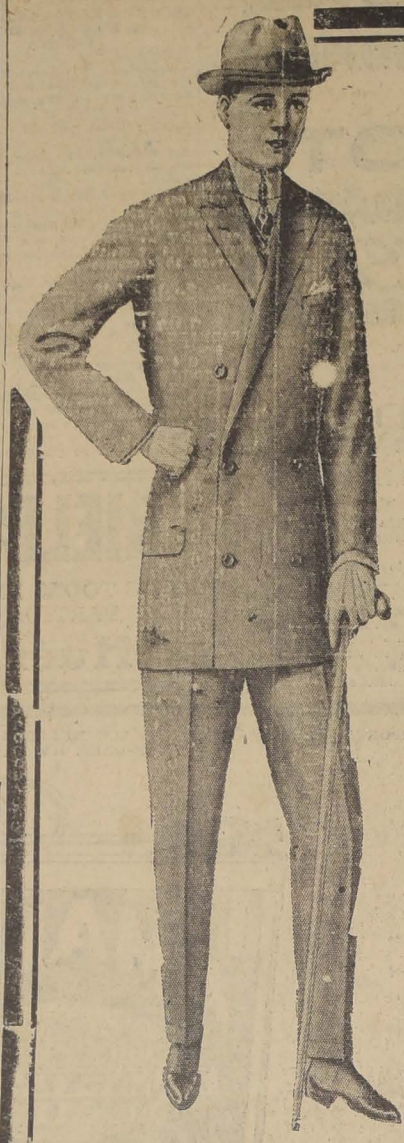
$ 56,000 HERMOSO CHALET

LAS CRUCES — CARTAGENA

Hall, Comedor, Salita, 4 dormitorios, servicios. Pozo aséptico. Agua. Construcción sólida de piedra, a orillas del mar, hermosa playa.

Tratar con dueño

San Isidro 37



NUESTRAS TELAS SON TODAS IMPORTADAS

SOLO POR ESTA SEMANA

GRANDES REBAJAS

EN NUESTROS DEPARTAMENTOS DE ROPA CONFECCIONADA

PARA CABALLEROS

TERNOS DE VESTON, en casimir de lana fantasía, testitos de gran moda, $ 129.00 y

$ 109.00

PANTALONES en casimir fantasía, rayados de última novedad, $ 60.00 y

$ 39.00

GUARDAPOLVOS de alpaca, rica clase $ 75.00 y

$ 60.00

GUARDAPOLVOS en brin mercerizado, cáscara o gris

$ 45.00

VESTONES de alpaca negra, sin forros, muy livianos, $ 80.00 y

$ 49.00

VESTONES en alpaca de color, sin forros, buena clase, $ 60.00 y

$ 47.00

PANTALONES en franela blanca o gris para el tennis, $ 79.00 y

$ 52.00

PANTALONES en franela de lana alta novedad

$ 69.00

TRAJES para sport, en casimir variedad de modelos, $ 145.00 y

$ 119.00

PARA JOVENES

TERNOS de vestón derecho en rico casimir fantasía, hechura esmerada, para cualquiera edad de 13 a 17 años, $ 93.00 y

$ 79.00

TRAJES de dos piezas especiales para sport, en buen casimir inglés, dibujos escogidos, para cualquiera edad, de 12 a 17 años, $ 134.00 y

$ 99.00

TRAJES forma sport en franela rayada, sin forros, para 13 años, ($ 2.00 más por cada edad mayor)

$ 86.00

TRAJES en brin rayado, para muy buena calidad, para años, $ 65.00 y $ 2.00 más por cada edad mayor.

$ 55.00

PARA NINOS

TRAJES forma "Cazador", en casimir de lana fantasía, enteramente forrados, para 5 años, $ 63.00 y

$ 48.00

$ 1.00 más por cada edad mayor

TRAJES de vestón, con chaleco, en casimir de fantasía, variedad de colores, para 10 años, $ 88.00 y

$ 73.00

$ 1.00 más por cada edad mayor.

TRAJES "Marinero", en casimir de fantasía y en cheviot o sarga azul, con cuello y puños de color, para 2 años, $ 47.00 y

$ 32.00

$ 1.00 más por cada edad mayor.

TRAJES "Marinero", en dril blanco, cuello en piel de color, precio excepcional, para 2 años

$ 19.00

$ 1.00 más por cada edad mayor.

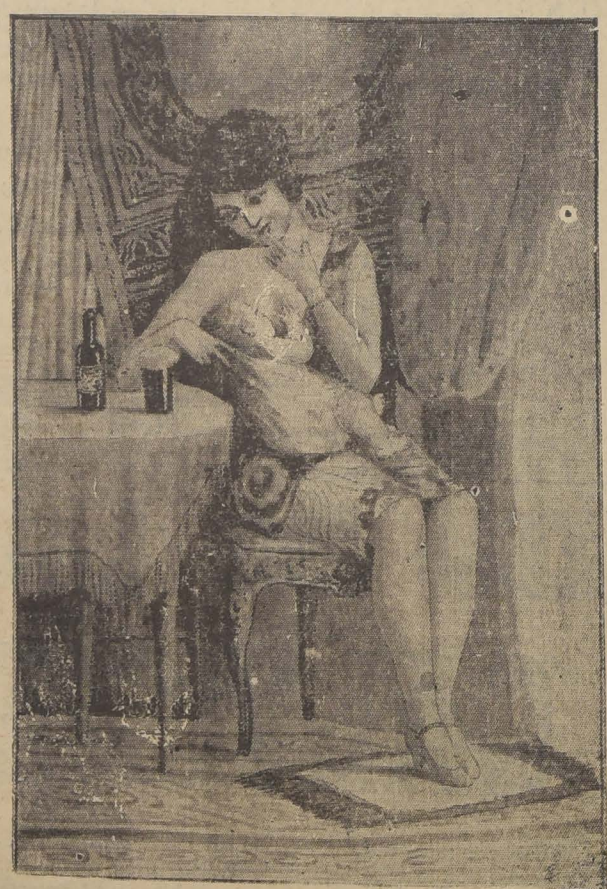
TRAJES "Cazadores", en gabardina peada para cualquiera edad, de 5 a 15 años, $ 39.00; en brin rayado de mucha duración, $ 35.00 y

$ 25.00

PECHERAS "Snort", para usar con "Cazadores"

$ 5.00

CASA FRANCESA



LA SALUD DE LA GUAGUA Y LA BELLEZA DE LA MADRE SOLO SE CONSIGUEN BEBIENDO LA RICA

Cerveza Malta Blanca Limache

FABRICADA POR LA

COMPANIA CERVECERIAS UNIDAS

$ 9 LAS 24 1/2 BOTELLAS PUESTAS A DOMICILIO

ORDENES: AVENIDA INDEPENDENCIA 565

FERROCARRILES DEL ESTADO

Solicítanse propuestas públicas para la construcción de un Pabellón de Boleterías en el hall de la Estación Mapocho.

Las propuestas se presentarán y abrirán en la Oficina del Jefe del Departamento de la Vía y Obras, el 22 del presente mes, a las 15 horas.

Bases y antecedentes en la Sección Edificios de ese Departamento, diariamente de 14 a 15 horas.

Para presentarse a estas propuestas, no se necesita estar inscrito en el Registro de Contratistas de la Empresa.

SERVICIO DE VERANO DE COMBINACIONES ENTRE ALAMEDA Y PUERTO MONTT.—MODIFICACION DEL OMNIBUS N.o 14, ENTRE TALCA Y ALAMEDA Y DE TRENES DE LOS RAMALES DE LARRAIN ALCALDE, LAS CABRAS Y DOÑIHUE

A partir del Lunes 22 del actual se establecerá el servicio de combinaciones entre Alameda y Puerto Montt, por los trenes N.os 1913, y desde el Sábado 27, entre Puerto Montt y Alameda por los trenes N.os 1920 de acuerdo con los horarios siguientes.

COMBINACION AL SUR.—(LUNES Y VIERNES)

Directo N.o 19 — Lunes y Viernes

Estaciones	Horas	OBSERVACIONES
Alameda	Sale 17.05	
Rancagua	Llega 18.43	
S. Fernando	Llega 19.49	Se detiene, además en Hospital, Rengo, Molina, San Javier, Perquilauquén, San Carlos, General Cruz, San Rosendo, Renaico, Collipulli, Púa y Lautaro.
Curicó	Llega 20.46	
Talca	Llega 22.00	
Linares	Llega 23.08	
Parral	Llega 23.52	

Martes y Sábados

Chillán	Llega 1.04	
Victoria	Llega 6.07	
Temuco	Llega 7.23	Combina con N.o 3 a Puerto Montt.

OMNIBUS N.o 3

Estaciones	Horas	OBSERVACIONES
Temuco	Sale 7.40	
Valdivia	Llega 11.45	Este tren se detiene en todas las estaciones de su recorrido.
Osorno	Llega 14.19	
Puerto Varas	Llega 16.54	
Puerto Montt	Llega 17.47	

COMBINACION DEL SUR — (MARTES Y SABADOS)

OMNIBUS N.o 4

Estaciones	Horas	OBSERVACIONES
Puerto Montt	Sale 9.20	Este tren se detiene en todas las estaciones de su recorrido.
Puerto Varas	Sale 10.16	
Osorno	Sale 13.20	La salida de Valdivia es por el ómnibus N.o 5, que combina en Antilhue con el N.o 4.
Valdivia	Sale 15.30	
Temuco	Llega 19.47	

DIRECTO N.o 20

Estaciones	Horas	OBSERVACIONES
Temuco	Sale 20.10	
Victoria	Sale 21.46	Se detiene, además, en Lautaro, San Rosendo, General Cruz, Perquilauquén, Rengo y Hospital.
Collipulli	Sale 22.42	
Renaico	Sale 23.31	

Miércoles y Domingos

Estaciones	Horas
Chillán	Sale 2.42
Parral	Sale 3.53
Linares	Sale 4.38
Talca	Sale 5.37
Curicó	Sale 6.50
San Fernando	Sale 7.50
Rancagua	Sale 9.00
Alameda	Llega 10.42

Se llama la atención del público a que el tren N.o 19 no correrá diariamente en la Segunda Zona, como en el Verano pasado, sino únicamente los Lunes y Viernes.

SERVICIO DE COCHES DORMITORIOS

En todas las carreras de estas combinaciones correrá un coche dormitorio entre Alameda y Valdivia y otro entre Alameda y Puerto Montt, vice-versa.

Con este motivo se suspenderá el servicio de coches dormitorios Sur de Temuco por el nocturno Nos. 17-18. Este tren llevará solamente dormitorios a Temuco y a Concepción.

SERVICIO DE COCHES COMEDORES

La combinación al Sur tendrá servicios de coches comedores entre Alameda y Talca y entre Temuco y Puerto Varas. La combinación al Norte tendrá este mismo servicio entre Puerto Varas y Victoria y entre Talca y Alameda.

Mayores datos respecto de este servicio de combinaciones pueden solicitarse en la Oficina de Informaciones de la Empresa, 1153.

MODIFICACION DEL OMNIBUS N.o 14 ENTRE TALCA Y ALAMEDA

Desde el Lunes 22 del actual, el ómnibus N.o 14, que llega a las 5.25 para llegar a Alameda a las 12.00, modificará su itinerario en la forma siguiente:

OMNIBUS N.o 14 — DIARIO

Estaciones	Hora	OBSERVACIONES
Talca	Sale 6.00	
Curicó	Sale 7.27	Se detiene en todas las estaciones
San Fernando	Sale 8.44	de su recorrido
Rancagua	Sale 10.16	
Alameda	Llega 12.31	

MODIFICACION DEL OMNIBUS N.o 34 DE ALCONES A ALAMEDA

Este tren que parte actualmente de Alcones, a las 7.40, tendrá el siguiente horario siguiente:

Omnibus N.o 34, diario. Sale Alcones, 6.10; llega San Fernando 8.50. Combina con el ómnibus N.o 14 que llega a Alameda, a las 12.31.

MODIFICACION DEL OMNIBUS Nos. 30-31 DE LAS CABRAS A PELEQUEN Y SAN FERNANDO

Este tren, que sale actualmente de Las Cabras a las 7.40, tendrá con el horario siguiente:

Omnibus Nos. 30-31, diario. Sale Las Cabras a las 7.40; llega a Pelequén 8.50. Combina con el ómnibus N.o 14, que llega a Alameda a las 12.31. Sale Pelequén 9.10. Llega a San Fernando 9.55.

MODIFICACION DEL MIXTO N.o 192 DE DOÑIHUE A ALAMEDA

El itinerario de este tren, que parte actualmente de Doñihue a las 8.30, se modificará como sigue:

Mixto N.o 192, diario. Sale Doñihue, 9.00; llega Alameda a las 12.00. Combina con el ómnibus N.o 14, que llega a Alameda a las 12.31, y con los ómnibus Nos. 9 a Larraín Alcalde y 3 a Chillán.



TABLETAS

CAFIRINA RUBIO

LA MEJOR

Dolores de cabeza, neuralgias, grippe, reumatismo.

En venta en todas las boticas del país, en sobrecitos de una tableta.

Base: Acido acetil. salicí., 0.55 y cafeína 0.05

OCASION

SE VENDE MAQUINA RECOGEDORA Y UNA MAQUINA DOBLADORA DE LLANTAS

FERNANDEZ Y CIA. LTDA.

SAN ANTONIO 218

TRIBUNALES DE JUSTICIA

MOVIMIENTO HABIDO EN 20 DE NOVIEMBRE DE 1926

CORTE SUPREMA

Cuenta general

1. Contra Eduardo Caravantes y otros; acuerdo; redactor señor Alcorta.
4. Contra Manuel María Cerda y otros; acuerdo; redactor señor Cruz.
5. Contra Aristides Bascuñán contra Alberto Crespo, acuerdo.

CORTE DE APELACIONES

Fueron aprobados los siguientes autos con las memorias que se indican:

Don Ignacio Ureta Errázuriz, "El Roble".

Don Ignacio Ureta Errázuriz con Don Robinson Alvarez María, "Hacienda Paullana"; y

Doña Adela Alessandri Rodríguez con Eduardo Alessandri Rodríguez, "De la pena en el Derecho Civil".

1.a SALA

Relator, señor Bernales.

Arregada fallada. Contra Luis Contreras y otros.

Continuada después de terminados los alegatos de la número 10 del rol Correa con Correa.

Alegaron: En la continuación número 10, don José Miguel Pizarro con don Teófilo Ruiz R.

2.a SALA

Relator, señor González Campos.

No se vió ninguna de la tabla.

Arregada: Contra Justiniano Olea, sobreseída.

3.a SALA

Relator, señor Ortúzar.

1. Correa con Theodulos, revocada.
2. Correa con Theodulos, suspendidos efectos.
3. Puga con Puga, acuerdo.

Alegaron: En la 2.a, don Jorge González con don Manuel Fernández Palacios.

Las demás no vistas o sin tribunal.

Alegaron: Don Arturo Davis, por el recurso en la 4.a; y se anunció recurso en la 9.a

TRIBUNAL PLENO

1. Presentación de Osvaldo Milnes, fallada, confirma resolución.

En la 3.a, don Manuel Fernández Palacios con don Jorge González.

En la 4.a don Julio Puga Borne con don Hermán Echeverría.

4.a SALA

Relator, señor Silva.

1. Contra M. Pereira, aprobada.
2. Contra L. Adasme, aprobada.
3. Sumario muerte de Ig. Galdámez, aprobada.
4. Contra M. González, aprobada.
5. Contra E. Fuentes, aprobada.
6. Sumario muerte de C. Gutiérrez, aprobada.
7. Sumario robo a Santiago Aranda, aprobada.
9. E. Solar Mena contra M. Varas M., sin tribunal.
10. Contra M. Aravena, trámite.
11. Contra M. del Pino, casada.
12. C. Eggelin contra A. Uribe, confirmada.
13. Contra D. Ortúzar, acuerdo.
14. Contra A. Venturelli, confirmada.
15. Contra F. Ormeño, confirmada.
16. Contra O. Fuentes, aprobada con declaración.
17. Contra B. Gómez, confirmada.

No vistas las demás.

Fallada de acuerdo: Giananni Peralta con E. Maud V., aprobada.

Alegaron: En la 11, don Pedro Velasco, revocando.

En la 12, don Alfredo Urzúa, revocando.

Colección Universal

LA BIBLIOTECA IDEAL PARA TODOS, LA MAS EXTENSA Y VARIADA. LA MEJOR ESCOGIDA Y PRESENTADA. LA MAS BARATA.

CONTIENE:

Lo mejor de la literatura griega, latina, española, francesa, italiana, inglesa, alemana, húngra, rusa y escandinava.

CONTIENE:

Todos los géneros literarios: Novela, teatro, poesía, filosofía, cuentos, viajes, historia, ciencia, memorias y ensayos.

Desde hoy y hasta fines de Diciembre, ofrecemos a Ud. a $ 0.70 el número.

VISITENOS, QUE LE CONVIENE

Pida el catálogo especial de esta colección que le enviaremos gratis y franco de porte.

Delicias 907 - CALPE - SANTIAGO

Difundiendo el bienestar entre las clases humildes

UNA LABOR SOCIAL DE GRAN TRANSCENDENCIA. — LO QUE SIGNIFICA SINGER, EN LA VIDA DE LAS CLASES NECESITADAS. — LA SUCURSAL DE VALDIVIA Y LA EXPOSICION DE OSORNO. —DESDE TACNA A PUNTA ARENAS, HAY SIEMPRE UN REPRESENTANTE SINGER, DISPUESTO A LLEVAR LA FELICIDAD A LOS HOGARES

Una de las Empresas comerciales que ha realizado mayores progresos y que ha llevado mayor bienestar a miles de hogares humildes, en un lapso relativamente breve, es sin duda la Singer Machine Co. de Valdivia.

Como se sabe, esta Empresa inició primeramente sus actividades en el Norte del país. Luego después, y a medida que sus beneficios se iban difundiendo a través de todas las regiones de Chile, aumentó en forma tal la demanda de los productos de su giro, que hubo de instalar sucursales en todas las ciudades y pueblos, aún en los más pequeños.

No influye en esta Empresa la importancia o extensión de las poblaciones para la instalación de sucursales, o, en su defecto, para el envío de sus agentes, puesto que la Máquina Singer hace falta donde quiera que haya un hogar, ya sea en el campo, en la ciudad o en la más humilde aldea.

Es así como en la actualidad ningún habitante de Chile ignora que en cualquiera parte y en todo momento, puede adquirir una Máquina Singer, elemento indispensable en todo domicilio.

LA SUCURSAL VALDIVIA

Era natural que Valdivia, la floreciente ciudad austral que todos ponderan por sus grandes progresos industriales y de todo orden, contara con una Sucursal Singer, cuya importancia estuviera en relación directa con el prestigio y la densidad de la población de dicha ciudad.

La Compañía Singer, con el tacto comercial y el espíritu de beneficio colectivo que todo el mundo reconoce, dotó a Valdivia de una sucursal que la honra y honra a la ciudad.

Cualquiera persona que transite por la calles de la "Perla Austral", debe necesariamente detenerse ante el edificio de la Sucursal Singer, ubicado en la calle O'Higgins, en una situación inmejorable.

Llama la atención del transeunte, la artística disposición de los trabajos que se exhiben en las vitrinas, y que han sido confeccionados en la misma Sucursal, por señoritas de las diversas clases sociales que acuden a ella para aprender una profesión noble y agradable, las unas, y para procurarse un medio fácil y honorable de ganarse la vida, las otras.

El interior de la Sucursal hace digno pendant con la entrada. En efecto, hay allí expuestas máquinas de los diversos tipos y precios, con sus correspondientes accesorios y repuestos para toda clase de costuras.

Una planta de empleados de ambos sexos atiende a la numerosa clientela que a ella acude, en forma que el interesado, en pocos momentos, se impone detalladamente y conforme a sus deseos, de todo lo que se relaciona con la adquisición que desea hacer.

EL GERENTE GENERAL

Es Mr. W. M. Miller, un verdadero hombre de negocios en toda la extensión de la palabra.

La espléndida organización de la Sucursal Singer de Valdivia, responde fielmente a los deseos e instrucciones del Gerente General de la Compañía, personas que, por sobre todo, se esmera en forma incansable por satisfacer hasta los más mínimos deseos, dentro de lo prudente y comercial, de toda la clientela del país, y especialmente de las personas modestas que adquieren estas máquinas para procurarse la vida.

EL AGENTE PARA VALDIVIA, LLANQUIHUE Y CHILOE

Desempeña este importante cargo, el señor Teodoro Klaassen.

Activo, de carácter afable y gran conocedor del negocio que le ha sido confiado, el señor Klaassen ha sabido corresponder ampliamente a la confianza que le dispensa la superioridad de la Empresa.

Prueba de ello es la perfecta organización de la Sucursal de Valdivia, cuyo prestigio y seriedad comercial es del dominio público.

Bajo la inteligente y laboriosa dirección del señor Klaassen, la Sucursal mencionada, ha experimentado un auge notorio, poco común en esta clase de actividades.

LA MAQUINA SINGER Y EL HOGAR

Una de las más importantes proyecciones sociales de las actividades de esta Empresa, es la que se relaciona con el Hogar.

Efectivamente, por las condiciones liberales de venta, cualquiera persona, por más modesta que sea, puede adquirir una Máquina Singer.

Tan es así, que hoy día se cuentan por miles los hogares que disponen de este indispensable elemento de trabajo y de progreso.

Centenares de señoritas de humilde condición, han podido llegar a gozar de una situación relativamente holgada, gracias a la adquisición de estas máquinas, que han venido a facilitarles enormemente la solución del problema de la subsistencia, hoy por hoy el más difícil de todos.

Así, pues, la Compañía Singer realiza un negocio favorable para el público desde el punto de vista económico, y llena, al propio tiempo, una función social de verdadera importancia, cual la que se menciona más arriba.

CURSOS GRATUITOS

Entre las diversas facilidades que la Compañía Singer otorga al público, figuran los cursos femeninos de labores que funcionan en todas las sucursales de la Empresa.



...G MACHINE CO., EN VALDIVIA

En estos cursos las alumnas adquieren valiosos conocimientos que las dejan aptas para procurarse por sí mismas medios de vida fáciles y honorables.

En la mayor parte de los casos, estos conocimientos encuentran aplicación en los propios hogares de las que los poseen, lo que, como se comprenderá representa para ellas una enorme ventaja.

Es de notar que estos cursos son absolutamente gratuitos.

Miles de señoritas acuden anualmente a estos cursos, y en el 99 por ciento de los casos los terminan dentro del mismo período, siempre con resultados satisfactorios.

LAS EXPOSICIONES DE LA SUCURSAL VALDIVIA

Invariablemente han constituído un verdadero acontecimiento las Exposiciones anuales de la Sucursal Valdivia.

La prensa de esa ciudad se ha referido, en forma elogiosa a estas Exposiciones por la diversidad, número y gusto artístico de los trabajos ejecutados por las numerosas señoritas que en ellas toman parte.

Encajes, cojines, biombos y otros trabajos ejecutados con una prolijidad y arte exquisitos, han causado la admiración de cuanta persona ha tenido la suerte de observarlos.

UN PRIMER PREMIO

Un timbre de justo orgullo para la Sucursal en referencia, lo constituye la participación sobresaliente que le corresponde en la Exposición que se realizó en la ciudad de Osorno el año 1923.

Un Jurado compuesto por peritos en la materia, no trepidó en discernir a la Sucursal Singer de Valdivia el Primer Premio del ramo en dicho torneo.

Con lo expuesto bastará para formarse una idea cabal de la importancia de esta Sucursal.

A LA GRAN EXPOSICION DE OSORNO DEL PRESENTE MES

Con un plausible acuerdo, la Sucursal que nos ocupa, ha resuelto concurrir a la Gran Exposición Industrial que se realizará durante los días 26, 27 y 28 del presente mes en la ciudad antes mencionada.

Y no podía ser de otra manera, ya que se trata de un torneo que seguramente habrá de constituir el acontecimiento de mayor relieve de cuantos de su índole se han efectuado en la Zona Austral del país.

En la presente ocasión, la Sucursal Singer de Valdivia, concurrirá con Máquinas de Coser, Motores y Luces Singer.

También expondrá una gran cantidad de bordados, entre los que figuran carpetas, cojines, biombos, etc.

Todos estos trabajos han sido confeccionados por las alumnas de la Sucursal, que han aprovechado de los cursos gratuítos de que ya hemos tratado.

La Exposición Singer se hará en un amplio y cómodo local con que ya cuenta la Empresa en Osorno.

El público será atendido por empleados de la firma que han sido seleccionados para este objeto, uniéndose así a la importancia de los trabajos que se expondrán, una atención esmerada e inteligente para todas las personas que concurran a observarlos.

Texto del informe del Superintendente de Bancos sobre la Caja de Crédito Agrario

(CONTINUACION)

Continuamos hoy en la publicación del informe enviado por el Superintendente de Bancos al Ministro de Hacienda sobre la Caja de Crédito Agrario:

INSTITUCIONES QUE PUEDEN ACOGERSE A LA LEY DE CREDITO

1. El Reglamento trata en su título II de las instituciones que puedan acogerse a los beneficios de la ley para los efectos señalados en los artículos 1.o y 2.o y son:

a) Los tenedores de vales emitidos por los Almacenes Generales de Depósito autorizados por la ley de 28 de Noviembre de 1923, previo acuerdo del Consejo de la Caja de Crédito Hipotecario;

b) Las asociaciones cooperativas de productores que obtengan para ese efecto la autorización del Presidente de la República y la aprobación del Consejo de la Caja de Crédito Hipotecario; y

c) Las sociedades filiales que organice la Caja de Crédito Hipotecaria con aprobación del Presidente de la República.

2. El Reglamento exige, con toda razón, en su artículo 1.o, que las asociaciones cooperativas de productores y las sociedades filiales de la Caja para acogerse a los beneficios de la ley, deben dedicarse exclusivamente a las actividades agrícolas, agrícolas en general, o al giro del crédito agrario, medida conveniente para evitar que otras instituciones persigan fines distintos al fomento de las actividades agrícolas. No tienen una organización adecuada a este servicio, ni los medios de control de estos préstamos, pretenden extender sus operaciones a ese género de negocios.

3. Las asociaciones cooperativas productores, deberán organizarse en sociedades cooperativas de crédito conforme a lo dispuesto en el artículo 10 del decreto-ley núm. 700 de 9 de Noviembre de 1925. Para estas cooperativas la ley ha establecido la responsabilidad solidaria de los directores.

Es difícil que en el hecho lleguen a organizarse estas cooperativas, mientras no se dicte una ley especial sobre cooperativas agrícolas, pues el decreto-ley N.o 700 ofrece diversas dificultades prácticas, como ser, la de haber tenido en vista más bien la formación de asociaciones de obreros que la de productores, dificultades que no es del caso examinar de cerca en esta ocasión. Sería de mucho interés que el Gobierno impulsara el proyecto de ley presentado sobre la materia por uno de los señores Senadores.

El crédito agrícola es por su índole local.

Los vecinos de un centro rural, están mejor capacitados que un Banco, que tiene que ejercer su vigilancia por medio de inspectores, para apreciar la capacidad de crédito de cada agricultor, sus condiciones de solvencia, de seriedad, sus aptitudes y dedicación al trabajo, que son los elementos de ese crédito. Esos vecinos son las personas que por las mismas circunstancias en que se encuentran están llamadas a controlar las actividades del agricultor, la atención que presta a sus intereses, la aplicación que hace del dinero que ha recibido.

Son estas asociaciones regionales las que en otros países han desarrollado el crédito agrícola, asumiendo ellas como entidad jurídica las responsabilidades de los préstamos concedidos a los miembros que la forman. Y han funcionado también en algunos países, que la ley ha permitido destinar directamente a la satisfacción del crédito agrícola los fondos que recolectan las instituciones de ahorro.

10 Se consideran, según el Reglamento, como sociedades filiales de la Caja de Crédito Hipotecario, las sociedades que ella organice suscribiendo el 50 o/o del capital pagado de las mismas, de manera que los miembros del Consejo Directivo.

11. Los Almacenes Generales de Depósito están reglamentados tan minuciosamente por la respectiva ley que carece de objeto extendernos en consideración sobre ellos. Es de esperar que las facilidades de crédito que otorga la ley N.o 4074, a los tenedores de vales de depósito impulsen el desarrollo de estas instituciones, desarrollo que no ha correspondido hasta ahora a las expectativas cifradas en los resultados de la ley.

CONDICIONES GENERALES QUE DEBEN LLENAR LAS INSTITUCIONES QUE DESEEN ACOGERSE A LA LEY

12 Estas instituciones así como los Almacenes de Depósito cuyos vales de prenda pueden ser presentados a la Caja de Crédito Hipotecario, para los efectos del artículo 2.o de la ley, deberán acreditar el entero de un capital en efectivo no menor de un millón de pesos. Es un mínimum que se exige con razón como seguridad de que la institución que se forma tiene una base de seriedad y responsabilidad económica.

13. El Proyecto de Reglamento, les exige, además, en su artículo 5.o que consulten aquellas disposiciones de la Ley de Bancos que les sean aplicables, o que estimen necesario hacer extensivo a las mismas el Consejo de la Caja de Crédito Hipotecario y la Superintendencia de Bancos.

Muy acertadamente, a mi juicio, el Proyecto de Reglamento hace aplicables a estas instituciones algunos artículos de la Ley General de Bancos que sería conveniente precisar, y que a juicio del que suscribe, debe fijar en los siguientes:

1.o El artículo 24 de dicha ley, que hace personalmente responsables con sus bienes a los directores y empleados de la institución que permitieren o ejecutaren operaciones prohibidas por la ley, debiendo hacerse extensiva esta responsabilidad a las infracciones de la misma, de los estatutos de la institución, y del Reglamento de las operaciones que se hubieran de adoptar. Se les crea así un marco a estas instituciones, del cual no pueden salirse sin incurrir en responsabilidades personales y que es tanto más necesario, cuando que al conceder los préstamos se dispensan fondos que en su mayor parte no son siquiera de los accionistas a quienes los directores representan, sino de terceros y por los cuales afecta responsabilidades al Estado.

2.o El artículo 76, núm. 6 de la misma ley que señala las precauciones que han de tomarse tratándose de préstamos que deban concederse a los directores y empleados, para los cuales, cuando son superiores de $ 6,000, se requiere una mayoría especial de los dos tercios del directorio, debiendo abstenerse de votar el director que solicita el préstamo. La Ley de Bancos ha hecho extensiva esta disposición a los casos en que el director fuera dueño de la mayoría de las acciones de una sociedad que solicite un préstamo, y debería hacerse extensiva además, al caso de que solicitara el préstamo cualquiera persona que estuviera dentro de cuarto grado de consanguinidad o segundo de afinidad con algunos de los Consejeros.

3.o El artículo 79 de la Ley de Bancos, que reglamenta la forma en que debe quedar constancia en las actas del Directorio de los acuerdos que se tomen acerca de las solicitudes de préstamos, de modo que quedo registrada en las actas la intervención que ha cabido a cada uno de los Consejeros en las operaciones del Banco, y establecida así su responsabilidad por las operaciones que han autorizado.

4.o El artículo 80 que ordena someter al conocimiento del Directorio las comunicaciones de la Superintendencia, y dejar expresa constancia de ellas en el acta de sesiones del Directorio.

5.o El artículo 21 de la ley que faculta al Superintendente para pedir de los Bancos la presentación de estados sobre la situación de sus negocios en la forma que él señale, estados que deben pedirse por lo menos cuatro veces al año en fechas atrasadas que el Superintendente fije a su arbitrio; y que los Bancos tienen obligación de publicar en uno de los periódicos de la ciudad donde la empresa bancaria tenga su oficina principal.

6.o Los artículos 67 y 68 de la misma ley relativos a la formación de un fondo de reserva que ascienda al 25 por ciento de su capital autorizado; el artículo 70 que prohibe repartir dividendos con dinero del fondo de reserva; el artículo 73 sobre la forma de entero del capital, fondos de reserva también adaptar a las instituciones que recurran al crédito agrícola, las disposiciones que la Ley de Bancos consulta para el caso de que éstas suspendan el pago de sus compromisos con el público, o en nuestro caso, para el evento de que no proporcionen a la Caja de Crédito Hipotecario los fondos necesarios para el servicio de los bonos.

14. Cree indispensable, por último, la Superintendencia la limitación del monto individual de cada préstamo.

Dispone el proyecto de reglamento que debe aplicarse a todas las instituciones el artículo 6.o de la Ley de Bancos que limita el monto de los préstamos con relación al capital y fondos de reserva que tiene el Banco. Según el artículo 76, N.o 1 de dicha ley, un Banco comercial sólo puede conceder préstamos sea directa o indirectamente, a persona natural o jurídica o a corporación de derecho público por una suma que no exceda del 10 por ciento del capital pagado y reservas del Banco, salvo ciertas excepciones en que, dada la naturaleza de la operación o la existencia de garantías especiales, el préstamo puede llegar a un 25 por ciento del capital y reservas.

Esta disposición se funda en que el riesgo de las operaciones disminuye cuanto más se dividen los préstamos, y en una razón de equidad social: la de que los fondos disponibles para satisfacer las necesidades del crédito deben beneficiar el mayor número de personas que necesitan de él en lugar de ser acaparados en pocas manos. Este principio debería ser de preferente aplicación tratándose del crédito agrario que va a disponer en parte de fondos obtenidos mediante la colocación de bonos en el extranjero que llevan la firma del Estado.

Se consigue así que los fondos que puedan procurarse para el crédito agrario se aprovechen por el mayor número de personas, y se satisface mejor la función económica social que la ley está destinada a llenar.

(CONTINUARA)

GRAN LIQUIDACION DE CALZADO DE FANTASIA

EN LOS COLORES AVELLANA, CHAMPAGNE, PLOMO Y GUN-METAL CAFE, EN TACO AMERICANO, $ 25.90, RECLAME DE LA CASA. — EN OTRAS PARTES VALEN $ 50.00

GAMUZA BLANCA: 500 PARES SE LIQUIDAN, AL PRECIO DE $ 28 EL PAR, TACO AMERICANO LUIS XV
GAMUZA NEGRA, TACO LUIS XV Y AMERICANO, COSIDOS A MANO, $ 20 EL PAR, HAY 10,000 PARES EN EXISTENCIA

SANDALIAS DE TODOS LOS NUMEROS, UN SALDO DE 100 DOCENAS

Del 18 al 21 .. $ 7.00
Del 22 al 25 .. $ 8.50
Del 26 al 29 .. $ 10.00
Del 30 al 33 .. $ 12.00

CABALLEROS: LA CASA MAS SURTIDA DE SANTIAGO

ZAPATON de moda, en negro y en color, antes $ 45, ahora .. $ 30.00

ZAPATON de charol, fina clase, garantido .. $ 35.00

BOTIN de gun-metal negro, horma de moda .. $ 30.00

BOTIN de gun-metal color, horma de moda .. $ 32.00

HAY 30 CLASES DISTINTAS Y TODOS CON SUS PRECIOS DE LIQUIDACION AL GUSTO DEL CLIENTE. ADEMAS, OFRECEMOS UN SALDO ESPECIAL A $ 18, EN COLOR Y NEGRO

PARA los niños colegiales, zapatón de color y negros, horma de moda, cuadrada, el par .. $ 25.50

BOTINES Y ZAPATONES, CORRIENTES, MARCA BOIX. DE ESTE ARTICULO PROVEEMOS LOS PRINCIPALES COLEGIOS DE SANTIAGO Y PROVINCIAS. SU PRECIO ES EL SIGUIENTE:

Del 27 al 30 .. $ 16.00
Del 31 al 34 .. $ 18.00
Del 35 al 38 .. $ 20.00

NOVEDAD PARA LAS NIÑITAS EN CALZADO PLOMO, AVELLANA Y CHAMPAGNE, TACO BAJO. ANTES SU PRECIO, $ 35; AHORA, $ 25.90

LOS DEMAS ARTICULOS, A PRECIOS DE GRAN LIQUIDACION

NUNCA MAS SE VERA UNA LIQUIDACION MAS GRANDE DE CALZADO FINO EN SANTIAGO

Fábrica de Calzado LA UNIVERSAL — Delicias 2602, esq. Molina

SE MANDAN CATALOGOS GRATIS A A TODA LA REPUBLICA

LORENZO AMENGUAL.

¿COMO ES SU DOLENCIA DE SUS PIES?

No importa cual sea, ni cuántos remedios haya usado. Usted encontrará en nuestro departamento "CONFORT AL PIE", un especialista, quién le demostrará prácticamente, al igual que lo ha hecho a miles de personas, COMO obtener alivio y corrección permanente de su molestia y dolencia.

FOOT-EASE del Dr. SCHOLL

Alivia para los pies cansados o doloridos, pies planos, etc. Se usa dentro de cualquier calzado, sin notarse, $ 35.

REDUCIDOR DE JUANETES, del Dr. SCHOLL

Alivia los juanetes, eliminando la presión y fricción. Hace desaparecer ese feo bulto. Precio de cada uno, $ 9.00.

ZINO-PADS del Dr. SCHOLL

Terminan el dolor de los callos, instantáneamente, elimina la causa, esto es: presión y roce. Tamaños especiales para juanetes y callosidades. Son antisépticos, delgados y curativos. La cajita $ 4.50.

Gath & Chaves

TERCER PISO

Departamento Scholl en Chile.

En la piscina del Estadio Policial se inaugura hoy la temporada de natació

El Club Náutico Universitario inaugura hoy oficialmente la temporada de natación con un gran Concurso que se realizará en la amplia piscina del Estadio Policial.

Dado el entusiasmo del Club organizador, que ha elaborado un variado programa, esta fiesta promete ser una de las mejores de las efectuadas en esta ciudad, y sin duda, dejará gratamente impresionado al numeroso público que se dará cita en el local indicado, a presenciar las interesantes competencias acuáticas.

El hermoso y saludable deporte de la natación se ha incorporado ya definitivamente entre nuestros aficionados de ambos sexos: es así en un tiempo relativamente corto ha hecho visibles progresos, y no dudamos que muy pronto la natación pasará a ocupar uno de los primeros lugares entre los deportes en el país.

Hoy nuestro público podrá apreciar los progresos señalados, ya que en el programa que se desarrollará figura toda clase de competencias.

La institución organizadora es un club de sólido prestigio. Gracias al entusiasmo de sus componentes es hoy una de las primeras en el país, tanto por el número de socios como por sus valiosos componentes, muchos de ellos que han tenido una destacada actuación en las actividades de este deporte.

En todas las pruebas se disputarán valiosos premios donados por el Presidente de la República, Ministros de Estado, Rector de la Universidad y de otros importantes planteles educacionales, diarios de la capital, etc.

La reunión será amenizada por el Orfeón de Policía.

LA DISTRIBUCION DE LOS PREMIOS ES LA SIGUIENTE:

Copa Presidente de la República. —A la Escuela Universitaria que obtenga mayor número de puntos. Deberá ganarse dos veces seguidas para quedar en dominio definitivo de ella.

Copa Ministro de Instrucción Pública.— Al Colegio o Liceo que obtenga mayor número de puntos. Deberá ganarse dos veces seguidas para quedar en dominio definitivo de ella.

Copa Intendencia Municipal.— A la posta escolar o universitaria que triunfe por el campeonato estudiantil dos veces seguidas.

EL TORNEO ORGANIZADO POR EL NAUTICO UNIVERSITARIO HA DESPERTADO EXTRAORDINARIO INTERES

Copa Ismael Tocornal.— A la posta de la Escuela Universitaria que gane en el campeonato universitario dos años seguidos.

Copa Rector de la Universidad. —Al ganador universitario que obtenga mayor número de puntos.

Copa "Diario Ilustrado. — Al



Señor Pablo Ramírez, presidente del Club Nático Quinta Normal

nadador escolar que obtenga mayor número de puntos.

Copa Decano de la Facultad de Leyes.— Al alumno de la Escuela de Leyes que se distinga más en el campeonato.

Copa Director de la Escuela Dental.— Al alumno de la Escuela Dental que se distinga más en los campeonatos.

Premio Antonio Petrizzio.— Al estudiante de Medicina que obtenga mayor número de puntos en los campeonatos.

Premio Club de la Unión.— Al socio del Club Náutico Universitario, estudiante de humanidades, que pertenezca al colegio que cuente con mayor número de socios inscritos en el Club, y que haya sobresalido en los campeonatos.

Premio Club Hípico.— Al estudiante de humanidades que pertenezca al establecimiento que cuente en segundo término con mayor número de socios inscritos en el Club Náutico Universitario, y que haya sobresalido en los campeonatos.

Copa Rector del Instituto Nacional.— Al alumno del Instituto Nacional que obtenga mayor número de puntos en los campeonatos.

Trofeo Royal House.— Al ganador de los 100 metros, estilo libre, Campeonato Universitario de Santiago.

Trofeo Instituto Andrés Bello.— Al ganador de los cien metros, estilo libre, Campeonato Escolar de Santiago.

Trofeo Ricardo Crespo.— Al ganador de los doscientos metros, estilo libre. Campeonato Universitario de Santiago.

Trofeo "La Nación".— Al ganador de los doscientos metros, estilo libre. Campeonato Escolar de Santiago.

Trofeo "El Mercurio".— Al ganador de los 300 metros, estilo libre. Campeonato Universitario de Santiago.

Trofeo Amador Alcayaga.— Al ganador de los 25 metros, escolares menores de 15 años.

Premio Casa Grau.— A la señorita ganadora de los 50 metros, estilo libre.

Trofeo Baños Santiago.— Al ganador de los saltos ornamentales.

Premio Casa Seyler.— Al ganador de los cien metros, espalda. Campeonato Universitario de Santiago

Trofeo Banda de Piedad de Chile.— Al ganador de los cincuenta metros. Campeonato Escolar de Santiago.

Premio Prefecto de Policía. — Al ganador de los cincuenta metros. Campeonato Escolar de Santiago.

Copa Director de la Escuela de Leyes.— Al ganador de los cincuenta metros, estilo libre, universitarios que no tomen parte en los 100 metros.

Una Medalla de Oro.— Al ganador de los cincuenta metros, estilo pecho. Campeonato Universitario de Santiago.

Una Medalla de Oro.— Al ganador de los cincuenta metros, estilo pecho. Campeonato Escolar de Santiago.

Una Medalla de Oro.— Al ganador de los cien metros, estilo libre, para los socios de la A. N. W. P. (V Zona).

Una Medalla de Oro.— Al ganador de los cien metros, estilo libre, para escolares que no tomen parte en los 50 y cien metros, estilo libre, o no hayan figurado.



Trofeo "La Nación"

Una Medalla de Oro.— Al ganador de los veinticinco metros, escolares que no hayan participado en otra prueba.

Tanto los equipos de Water Polo, como los equipos de postas, tendrán fuera del Trofeo, premios individuales.

COMPUTOS DE PUNTOS

Los que ocupen el primero, segundo y tercer puestos, obtendrán, 5, 3 y 2 puntos, respectivamente en toda prueba que no esté condicionada, o sea, la que constituye campeonato en la distancia.

Los que ocupen el primero, segundo y tercer puestos, obtendrán 3, 2 y 1 puntos, respectivamente, en las pruebas condicionadas.

Los equipos de postas no dan puntos individual ni colectivamente, salvo las postas inter-colegios o escuelas universitarias, quedando el siguiente puntaje colectivo: 5 puntos al primer equipo, 3 al segundo y 2 al tercero. Cuando se cuente los puntos obtenidos por un Colegio, se contarán los puntos obtenidos por sus nadadores individualmente y el punto colectivo de sus respectivas postas, si esta ha figurado.

Los nadadores de las postas no podrán computarse puntos individuales. Este reglamento de puntos regirá las competencias náuticas organizadas por el Club Náutico Universitario.

OTROS TROFEOS

Además de los trofeos ya enumerados, la institución organizadora ha recibido ayer los siguientes:

Casa Morrison: Un rifle de calibre 22, marca Yeco, último modelo.

Casa Francesa: un trofeo.

Librería Tornero: El Libro los Sports Ilustres.

Librería Walker: Un plumafuente.

Casa Herranz: un modelo de mameluco.

Valle de Londres: dos frascos de esencias.

NOTA DEL BANDO DE PIEDAD DE CHILE

El Directorio General del Bando de Piedad de Chile ha dirigido al Presidente del Club Náutico Universitario la siguiente nota de adhesión:

"Señor Pablo Ramírez, Presidente del Club Náutico Universitario.

Mi distinguido amigo:

El Directorio del Bando de Piedad de Chile, que tengo en presidir, acordó en su sesión de hoy, enviar a Ud. con fin de manifestarle la satisfación más entusiasta a los nadadores de natación que tomarán el Domingo bajo el alero del Club Náutico Universitario. Del mismo modo acordó enviar un trofeo para una de las pruebas del campeonato.

Demás está en hacer presente mis felicitaciones por la dirección de ese Club organizado a desempeñar con tanto portantísimo en el progreso tra juventud que palpita en libros, en la pampa de nuestras escuelas rurales donde no existen campos creo de ningunas que jamás ha llegado el sol a enseñarles las nobles disciplinas ha de despertar en ellos tica de los deportes.

La natación nos brinda tunidad de aliviar nuestras gas cotidianas, dándonos necesario para la jornada te, repartiendo por todo ser una indecible energía gor y de alegría.

El Bando de Piedad de Chile no ha podido permanecer rente ante la noble labor usted patrocina con el Club tico Universitario, y ha ello una obra patriótica, depende, en gran parte, de nuestra juventud, y de se forme una raza fuerte, te, presta a los grandes a los grandes sacrificios.

Le reitera sus sentimientos affmo amiyo y S. S.

Banco de Piedad de Chile".

(Firmado) Jorge Matte, Presidente.

SERVICIOS DE LONGINES

Cada tres minutos partirá góndola de San Pablo con Puente, hasta la puerta del dio.

UN RECORD DE INSCRIPCIONES

La reunión de hoy tiene récord de inscripciones, pues to, el año último en el tiago Valparaíso se aficionados, en la cual alcanza a 130.

EXHIBICION DE

En un local arrendado mente en el Estadio Policial hibirán todos los premios te gran Concurso.

LIGA VALPARAISO CONTRA PEÑAROL

SE MEDIRAN HOY EN EL ESTADIO FERROVIARIO DEL VECINO PUERTO

A las 4.15 P. M. de hoy, en el Estadio Ferroviario, de Valparaíso, se medirá el Peñarol F. C. con un cuadro de la Liga Valparaíso, confeccionado por el Comité Local (Valparaíso) de la Federación de Football de Chile.

Ante el árbitro señor Alberto Sabugo actuarán los siguientes equipos:

PEÑAROL:

Lagnase
Benincassa, D'Agosti
Boccardo, Silva, Aguerre
Arremond, Suffiate, Terevento, Anselmo, Cámpolo

0

Román, Subiabre, Bravo, Chaparro, García
González Figueroa, Arenas, Elgueta
Poirier, Aguirre
Hill

VALPARAISO

Como preliminar jugarán por la copa Sabugo, ante el árbitro señor Reginato, los seleccionados de las Ligas Viña del Mar y Limache.

Antenoche, en la secretaría de la Liga Valparaíso, ofreció esta entidad una manifestación al Peñarol.

Asistieron a este acto los directores de la Federación señores Serafín Guerra y Eustorquio Reyes, y el Enviado Especial de "La Nación".

EL IMPORTANTE INTER-LIGAS DE HOY EN SAN ANTONIO

LA LIGA PORTEÑA ENFRENTARA A LA DE MELIPILLA, POR LA COPA ARRIZABALAGA

La cancha de la Liga San Antonio, será en la tarde de hoy escenario del interesante interligas que sostendrá el cuadro seleccionado de la dirigente de ese puerto con el de la Liga Melipilla en competencia por la copa donada por el entusiasta deportista de esta última institución, señor don Juan de Arrizabalaga. A la 1.45 P. M., se presentarán al field los contendores y tomarán la siguiente colocación:

Melipilla:

M. Carreño
A. Vidal B. Liberona
C. Moya, R. Alvarez, C. Orellana
E. Luco, M. Acevedo, F. Carreño, M. Salazar y F. Troncoso

O

A. González, Ortiz, Pacheco, Ortiz, Núñez
Contreras, Morales, Sepúlveda
Córdoba, Sandoval
Bravo

San Antonio

En esta competencia participa también la Liga de La Victoria, y según las bases, deben jugar las tres ligas una vez entre sí, en tres años, adjudicándose dos puntos por partida ganada y uno por las empatadas.

Tendrá la posesión efectiva del trofeo la institución que obtenga mayor número de puntos. El actual es el segundo año que se juega la copa y la partida de hoy la segunda de esta temporada; la primera fué entre Melipilla y La Victoria. Falta, pues, el partido de este año entre San Antonio y La Victoria y repetir La Rueda el próximo año para saber qué Liga será la ganadora en definitiva.

El estado actual de la competencia, es así: Melipilla, 4 puntos; San Antonio, 4 puntos; y La Victoria, 0 puntos. La igualdad de puntos que llevan las Ligas Melipilla y San Antonio, da mayor interés a la contienda de esta tarde, toda vez que ella puede ser decisiva en el cómputo final del valioso trofeo que se disputa.

Cable de felicitación

La Federación chilena ha dirigido al Presidente de la República Argentina, señor Marcelo T. Alvear, el siguiente cable:

"Marcelo T. Alvear.— Presidente República.— Baires.

Federación Chilena Football ruega Vuestra Excelencia dignese aceptar sinceras congratulaciones por su elevada gestión que pone término cisma argentino constituyéndose en sólido eslabón de la cadena indestructible que hoy forma el football Suramericano.

Rogamos a Vuestra Excelencia hacer extensivas estas felicitaciones a organismos que facilitaron fraternal avenimiento.

—Carlos Cariola, Presidente.— Alfonso Silva, Secretario.

GIMNASTICO F. C. 2.o — A las 9 A. M. de hoy tendrá lugar este amistoso en la cancha del Santiago F. C.

A las órdenes del árbitro señor Zollo Gutiérrez los cuadros se presentarán en la siguiente forma:

Club de la Unión A. F. C.:

Vargas
Huiza Astargo
Leteller, Orellana Carreño
Vega, Moreno, Acuña, Vergine, Contreras

O

O. Bascuñán, Riveros, Fuenzalida, Insunza, L. Vargas
Fuenzalida, Meza Díaz
Mardones Arancibia
Avila

Gimnástico F. C.

Actuarán de reservas por el Club de la Unión, Miguel Jorquera y Pedro Salinas, y por el Gimnástico Abrillot Salinas, L. Barahona y Miguel Hurtado.

MODERNA F. C. INFANTIL I. Y II v. UNION CORDILLERA F. C. INFANTIL I y II. — En la cancha del cordillera, situada en Mapocho

BASKET-BALL

ASOCIACION DE BASKET-BALL DE SANTIAGO

Para hoy hay fijados interesantes encuentros por las diferentes series de la competencia oficial.

EN LA CANCHA DEL JORGE MATTE

En este local deportivo de la calle Concepción 1366, tenemos los siguientes lances:

I. M. C. Q. IV con Jorge Matte III, a las 8 A. M., sirviendo de árbitro el señor E. Carrasco.

A las 9 A. M. serán llamados por el mismo señor Carrasco el primer cuadro del Deportivo Iris actuando contra el tercero de la I. M. C. Q.

Como último encuentro tenemos el que sostendrán el Jorge Matte II y el Luis Cousiño II, siendo esta partida la final de tercera división, en la que el Jorge Matte obtendrá el título de campeón en la serie, siempre que logre imponerse al equipo Luis Cousiño, que por sus performances anteriores está llamado a despiegar un excelente juego ante su temido rival.

Apuntadores y cronometristas para esta reunión, están designados los señores Oscar Fernando y M. Maurín. Director de turno el señor Julio Ulica.

El señor Oscar Fernando será el árbitro del match entre el Luis Cousiño II y el Jorge Matte II.

EN EL ESTADIO POLICIAL

Esta cómoda cancha será escenario del lance que sostendrán los cuadros de honor del Deportivo Brasil y Benjamín Franklin, que deberán enfrentarse a las 8 A. M. ante el señor Abraham Barrios. Apuntadores y cronometristas servirán un representante de cada cuadro.

Director de turno está designado el señor R. Rubilar.

A mediodía se llevará a efecto, en uno de los hermosos kioskos del Estadio un almuerzo que el club local ofrece a los visitantes.

CLUB DE LA UNION A. F. C. v. TROVADOR CHILENO F. C. I. Y II v. UNION CONDELL F. C. I. Y II. — Estos amistosos se llevarán a efecto hoy en la cancha que posee el Trovador Chileno en Lo Vial, a las 2 y media P. M.

WANDERER INFANTIL III c. UNION DEPORTIVA ESPAÑOLA INFANTIL III.— Este amistoso se jugará hoy a las 2 P. M., en la cancha Santa Laura.

EXCURSIONISMO

EL NUEVO DIRECTORIO DEL CUERPO SANTIAGO ASUME HOY EL MANDO

HOMENAJE A SU EX-PRESIDENTE, Sr. BERNARDO KLAGGES. —LAS ACTIVIDADES DEL MAGALLANES

Brillante promete ser la reunión que organiza esta colectividad para la tarde de hoy en su secretaría Pedregal 12 E., con ocasión del cambio de Directorio que ha sido elegido recientemente y que lo componen las siguientes personas:

Presidente, don Armando Paulsen E.; Secretario, don Ernesto Rojas P.; Tesorero, don Carlos Cerda P.; Directores, don Luis Montenegro y Dionisio Díaz.

Se ha invitado para esta reunión a los ex-Presidentes honorarios señores [illegible] Carlos Ramírez y don Luis A. Muñoz, el Presidente de la Federación de Excursionistas Luis Pezoa y otros.

Terminado el acto reglamentario se verificará la demostración que los socios tributan al ex-presidente señor Bernardo Klagges, como reconocimiento a la amplia y fecunda labor que ha desarrollado durante el tiempo que le ha correspondido presidir los destinos de la colectividad. En realidad, si hay demostraciones merecidas, una de ellas será ésta, pues el señor Klagges ha dedicado sus mejores energías al progreso del Santiago, colectividad que hoy ocupa una situación de preponderancia dentro de las instituciones de su índole.

CUERPO DE EXPLORADORES "MAGALLANES".— Hoy, a las 8 A. M., deberán reunirse en los Campos de Sports de Ñuñoa, los miembros de este cuerpo que pertenecen a la sección atlética que dirige el señor Gustavo Carrasco, con objeto de proceder al entrenamiento acordado en la última junta general.

CAMPEONATO UNIVERSITARIO ESCOLAR DE NATACION

EL HORARIO OFICIAL

9 Series 25 metros, escolares menores de 15 años.
9.30 Series 50 metros, universitarios que no tomen parte en 100 metros.
10 Final de las series de los 25 metros.
10.15 Campeonato escolar de Santiago, 50 metros, estilo libre.
10.25 Campeonato universitario de Santiago, 100 metros, estilo libre.
10.35 Series 50 metros, escolares que no tomen parte en 100 metros.
11 Campeonato estudiantil de Santiago, 50 metros, estilo libre, para señoritas estudiantes.
11.10 Campeonato universitario de Santiago, 100 metros, espalda.
11.15 Final de las series de los 50 metros, escolares.
11.25 Campeonato escolar de Santiago, 100 metros, estilo libre.
11.35 Lanzamiento.
11.50 Posta inter colegios y liceos, 4x25.
12.15 Posta inter facultades, 4x50.
12.30 Final de las series de los 50 metros, universitarios.

PING-PONG

EL CAMPEONATO DE CHILE. —Por este torneo se han fijado los siguientes lances para hoy:

A las 7 A. M. Sutil v. R. García.

A las 9.30 P. M.: R. Bertein v. H. García.

A las 10.30 P. M.: A. Izzo v. Gmo. Zelazar.

Fallecimiento de un deportista

Ha fallecido a consecuencia de un accidente motociclista, el conocido deportista señor Miguel Ballesteros, socio del National Sporting Club. Sus funerales se efectuarán hoy, a las cuatro P. M., saliendo el cortejo de Nueva Matto N.o 371.

Se ruega a sus amigos e institu- ciones congéneres se sirvan acompañar sus restos a su última

Federación de Fútbol de Chile

EL DIRECTORIO SE REUNIRA EL DOMINGO PROXIMO

Debido a que el Presidente de la Federación, don Carlos Cariola, se encuentra enfermo en cama, se suspende hasta el próximo Domingo la reunión del directorio que hoy debía efectuarse en el vecino puerto.

Igualmente se postergará por una semana la convocatoria del Consejo Superior, con el objeto de terminar la Memoria de la temporada que el directorio supervisorio presentará al Congreso

CEPILLO
MECANICO
POCO USO
VENDE:
Huérfanos 2448

CAJA DE RETIROS Y DE PREVISION SOCIAL DE LOS F. F. C. C. DEL ESTADO

EL H. CONSEJO DE ESTA CAJA, EN SESION DE FECHA 13 DEL ACTUAL, ACORDO LO SIGUIENTE

1.o FIJAR EN 30 DE NOVIEMBRE el total de las deudas acumuladas de cada empleado, ya sea por SOBRE GIROS, PRESTAMOS o DIVIDENDOS HIPOTECARIOS VENCIDOS, a excepción de los giros que se hayan efectuado a cuenta de la próxima liquidación del Fondo de Retiros (cuenta Deudores y Acreedores).

2.o Descontar a los empleados, en la Caja Central y por planillas de preferencia a todo otro descuento, UN 10% DE SU SUELDO, el cual se dedicará a amortizar su deuda acumulada que se indica en el título primero.

3.o En las mismas condiciones que en el título 2.o se descontará el total de los NUEVOS DIVIDENDOS HIPOTECARIOS QUE CORRESPONDAN.

Se aprobó asimismo CONSOLIDAR LA DEUDA DEL PERSONAL en 30 de este mes, desde cuya fecha "SE SUPRIMIRAN EN ABSOLUTO LOS ANTICIPOS."

30 de Noviembre de 1926.

EL DIRECTOR INTERINO.

MAJESTIC HOTEL RESTAURANT
CALLE 21 DE MAYO 815
Almuerzo o comida: $ 2.50
UNICO EN CHILE POR SU CONFORT Y PRECIOS MODICOS
y a la carta a toda hora.
Está abierto al público el gran comedor de Verano, completamente refaccionado.
Salón especial para familias y reservados. Cartas de abono semanal.
Pensión con piezas desde 11 pesos diarios, y se reciben órdenes para banquetes. Orquesta de primera.
Atendido por su propio dueño,
H. Fleureau.

CEPILLADORA
DE 11" PARA CARPINTERIA DE OCASION
Huérfanos 2448

Marcha TRIUNFALMENTE
NUESTRA COLOSAL REALIZACION
A PRECIOS TAN BAJOS QUE NO ADMITE COMPETENCIA
VERLO ES CREERLO
No haga sus compras sin consultar nuestros tan reducidos precios, y ver nuestrograndioso muestrario.
ESTE LLAMADO ES EN SU BENEFICIO
La venta de quinientos mil rollos recién llegados es forzosa, por falta de sitio en nuestras bodegas.
NO PIERDA ESTA OCASION UNICA
de comprar los mejores, más lucidos y más baratos PAPELES PINTADOS
GRAN PAPELERIA LONDRES
ESTADO 19

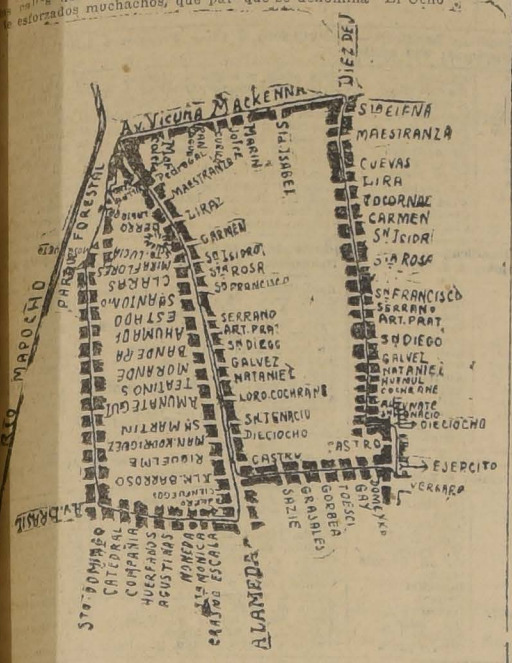
LANZAS PARA CORTINAS
PISOS PARA OFICINAS
PIES DE LAMPARA
Ofrece a Ud. TORNERIA EL CONDOR
Cóndor 1380, Tel. 270 Parque
SUC. J. TIXIER

ATLETISMO

LA PRUEBA POR CAMINOS "EL 8"

SE INICIARA A LAS 7.30 A. M. DE HOY DESDE LA PLAZA ERCILLA

En la mañana de hoy, pasará por ciertas calles de Santiago, un grupo el Centro Deportivo "Atlántida", de esforzados muchachos, que par- que se denomina "El Ocho".



Los inscritos son los siguientes: con 4 minutos de handicap: 5 Juan Molina. 6. Juan Astete, 7. Waldo Silva, 8. Custodio Poblete; 9. Custodio Mira; 10. Manuel Arce D.; 11. Manuel Ramírez; 12. Eduardo Iturra; 13 Juan Moraga y 14 Nemesio Arestes.

Con tres minutos de handicap: 15. Gregorio Arce; 16. Delfín Muñoz; 17. Jorge Pinto; 18. Fernando Acuña; 19. Juan Candia; 20 Ramón Espinoza; 22. Oscar Barahona y 23 Guillermo Tapia.

Handicap de dos minutos: 24. Miguel Riveros.

Sin handicap: 25 Carlos Astorga; 26. Erasmo Rodríguez y 27 Belisario Flores.

EL JURADO

Está compuesto en la siguiente forma: Arbitro general Ithel Stewart; Ayudante señor Carlos Gorigoitia; Juez de partida, señor Alfonso Pau: jueces de llegada señores Juan de D. Venegas, Luis Pezoa, Julio Hamel y Héctor González; cronometradores señores Jenaro Tórtora, Antonio Robles, Julio Alvarado y José L. Fuenzalida.

CLASIFICACION DE LOS PREMIOS

1.o Copa donada por don Luis Pezoa.
2.o Objeto de arte donado por don Juan de D. Venegas.
3.o Anafe Hirso donado por don Augusto Graf.
4.o Objeto de arte donado por ron Luis Mandujano.
5.o Medalla donada por don Jenaro Tórtora.
6.o Linterna eléctrica donada por don Julio Hamel.
7.o Objeto de arte donado por don Antonio Robles.
8.o Medalla por don Julio Alvarado.

CICLISMO

EL TORNEO DE ESTA TARDE EN SANTA LAURA

Hoy, a las y media P. M. se correrá en el Velódromo de Santa Laura el torneo organizado por el Royal Club.

En este torneo participarán conocidos corredores tales como Jurgensen, Bourcy, Abelcida, Nebot, etc. Todas las pruebas serán de fondo, especialmente la carrera de entrenados con motos.

El jurado que controlará este torneo es el siguiente:

Comisarios Generales: Lasalle y Silva; jueces de partida: Santos y Armijo; jueces de llegada: Juan Jnan, Aladino Azari, Juvenal Rayo, Godoy y San Martín; cronometradores: Robles, Peña y Vidal; jueces de cancha: un representante de cada club.

Anunciador, Maximiliano Muñoz; Tesorero General, Eduardo Ponce; ayudantes. Romualdo Leiva, Félix Pérez Aliste y Alfonso Silva.

Los premios se repartirán en la misma cancha.

El fallo de los jueces será inapelable.

EQUITACION

LA REUNION DE HOY EN LA QUINTA NORMAL

CIVILES, MILITARES Y UN GRUPO DE AMAZONAS PARTICIPARAN EN EL TORNEO

Hoy, a las tres de la tarde (en punto) se dará comienzo en la pintoresca pista de obstáculos de la Quinta Normal de Agricultura, a interesante Concurso hípico que la Pista Eduardo Rodríguez ofrece a los amateurs de este noble deporte en la clausura de su Exposición-feria.

Este torneo que como en otros años ha logrado entusiasmar enormemente a nuestro mundo social y deportivo, constará de 6 variadas pruebas destinadas a los jinetes militares, civiles, oficiales superiores del Ejército, oficiales extranjeros y amazonas siendo la prueba de honor el "Gran recorrido de Champion", destinado a clasificar al vencedor de los vencedores. Será esta competencia una brillante ocasión para demostrar el desarrollo que ha logrado en este último tiempo este deporte, que ya nos ha hecho célebres en nuestro Continente y ante los países de Europa.

Como término de esta reunión, se efectuará la repartición de premios a los vencedores de las distintas pruebas, la que irá acompañada de un animado baile, que a juzgar por las familias invitadas, será todo un acontecimiento social.

LAWN-TENNIS

LAS COMPETENCIAS INTERCLUBS DE TENNIS DE HOY. — La Asociación de Lawn tennis ha fijado para hoy los siguientes lances:

Cuarta serie

Palestina 2.o v. Olimpia 3.o—Cancha Olimpia. — Hora: 9 A. M.

Ñuñoa 2.o v. Suizo 1.o — Cancha: Nuñoa. — Hora: 9 A. M.

Llano 1.o v. Quinta 2.o — Cancha: Quinta. — Hora: 9 A. M.

Gath y Chaves 2.o v. Unión Deportiva Española 2.o — Cancha: Español — Hora: 9 A. M.

CAMPEONATO INTERNO DEL GATH Y CHAVES TENNIS CLUB —Se nos pide citemos para hoy en sus canchas a los siguientes jugadores:

Bezanilla v. Muñoz. — Hora: 8 A. M. — Torneo 4.

Arancibia v. Muñoz. — Hora: 10 A. M. — Torneo 3.

Villar v. Lehmann. — Hora. 10 A. M. — Toreno 3.

Ahumada v. Bezanilla. — Hora: 11 A. M. Torneo 3.

Pastoja v. Claverie. — Hora: 3 P. M. — Torneo 3.

Valencia Pantoja v. Monsalve García. — Hora: 5 P. M.

CITACIONES

Centro Deportivo B. Franklin. — Junta general para hoy a las 2 P. M., en Maruri N.o 250.

Carlos Walker M. F. C. — Junta general para hoy a las 6 P. M., en el local de costumbre.

5 de Abril F. C. — Junta general para hoy a las 10 A. M. en el local de costumbre.

Unión Chilena F. C. — Junta general para hoy a las 11 A. M. en la Quinta Normal.

Sportivo Ecuador F. C. — Junta general para hoy a las 3 y media P. M. en Avenida Ecuador 4233.

BOX

CON MOTIVO DE LA PARTIDA DE VICENTINI A BUENOS AIRES

UNA CARTA DE SU MANAGER A Mr. BOUEY.—"QUIERO QUE EL PUBLICO SE DE CUENTA DE QUE Mr. BOUEY REHUYE UN ENCUENTRO CON VICENTINI"

Ayer hemos recibido la visita del Dr. Manuel Morales Villablanca, representante del boxeador Luis Vicentini quien llegó hasta nuestra oficina para comunicarnos que su pupilo partía a Buenos Aires, después de ver fracasada sus gestiones para conseguir un match con El Tani.

El Dr. Morales, nos pasó una carta, diciéndonos que nos rogaba su publicación, pues ella serviría para que el público conociera las incidencias del bullado desafío Loayza.

Damos a continuación la carta del Dr. Morales Villablanca al representante de El Tani, señor Bouey:

"Señor Luis Bouey.—Presente.

Estimado señor:

Mucho se ha comentado entre los deportistas y público en general de todo el país el desafío lanzado por Vicentini a su pupilo Guillermo Loayza, "El Tani"; pero también se ha comentado, con justa malicia, el profundo silencio observado por Ud. y su señor representado.

Creo, señor Bouey, que su actitud está en pugna con el elemental deber de cortesía que aconseja obrar, en todo caso, un desafío como en términos caballerosos.

Vemos en la ausencia del Tani una cobardía en Ud. sus notables condiciones de Historiador... Perdone, señor Bouey, que le diga, haciendo historias no se ganan peleas... ni se convence al público.

Un boxeador que aspira al campeonato del mundo debe estar seguro de su valer pugilístico, y, en consecuencia, no esquivar las oportunidades que se le ofrecen para poner de manifiesto los verdaderos méritos con que cuenta para escalar la cumbre...

La conquista del campeonato del mundo, no pue e ser hecha sino honradamente y con la absoluta certeza del valer personal.

Yo creo, señor Bouey, que Ud. no tiene nada que pueda impedirle un encuentro con Vicentini. He aquí algunas razones: Recuerdan los aficionados y Ud. también, de seguro... que en su carta dirigida a Vicentini en "El Mercurio" de hace algunos meses, dice que no tendrá inconveniente en efectuar un match, siempre que una empresa dé un premio que guarde relación con la importancia del encuentro.

Ese premio, ya ha sido ofrecido y el empresario señor García Nicolás, caballero con fortuna, ha querido oír a Ud. y le ha ofrecido publicamente un premio que supera a lo que Loayza ha ganado en Estados Unidos. (En esa misma carta publicada en "El Mercurio" y que lleva su firma, dice que "El Tani" ganó en su match con Mac Graw 7,5 dólares, suma inferior a 70,000 pesos chilenos, que es la cantidad que da el señor García).

¿Podría decirnos el señor Bouey cuál es ahora la razón para no pelear?

Antes de terminar estas líneas, quiero que el público se dé cuenta que Mr. Bouey, el representante de "El Tani", rehuye un encuentro con Vicentini.

El silencio que ha guardado es la más elocuente confirmación de lo que digo:

"El Tani", o mejor dicho, Mr. Bouey, teme el combate que podría, en los modestos Campos de Sports de Ñuñoa, hacer fracasar sus aspiraciones al título de Campeón Mundial.

Vicentini debe regresar a Buenos Aires, después de efectuar un viaje inútil y de lanzar, caballerosamente, un desafío que no ha tenido eco en Ud. pero sí entre los entendidos de todo el país.

Tengo amplios poderes para finiquitar con Ud. las base de un match y tan pronto Loayza ponga su firma en el contrato, Luis Vicentini estará nuevamente entre nosotros, listo para pelear en las condiciones que Ud. desee.

Más que nosotros, es la opinión pública la que espera del señor representante de El Tani, una contestación franca y categórica. La esperamos.—de Ud. Su Aattoo. y S. S.—M. Morales V."

HOY SE REUNEN EN JUNTA GENERAL LOS DEL PROVIDENCIA C.

Para hoy, a las 10 A. M., citase a junta general extraordinaria a todos los socios del Providencia, para tratar asunto de importancia.

Se encarece la asistencia de los socios que practican box, pues en esta reunión se formará el equipo que representará al Centro en los campeonatos de novicios de la Departamental, próximo a efectuarse.

Además, en esta reunión se dará cuenta de las gestiones de arreglo con Los Sports para la competencia del trofeo "Zapatería Mulet".

CENTRO RECREATIVO ESTUDIO Y PROGRESO.— El Lunes próximo, a las 8.30 P. M., se efectuará, a este efecto, en este conocida sección, la velada que desde hace días se prepara en honor de los campeones de box, señores Lorenzo Caballero y José Sandoval Loayza.

CLUB RECOLETA B. C., SANTIAGO 208.—Hoy, a las 6 P. M., se efectuará, a este efecto la velada literario-musical y baile familiar, que el Centro da en honor de los hermanos Desiderio Cárcamo y Eloy Rosales, entusiastas e incansables procursores del deporte.

La fiesta será amenizada por una excelente orquesta.

ROMA B. C.— Las peleas de esta tarde.— Hoy, a las 6 P. M., se efectuará, en este centro, situado en San Diego esquina de Placer, un interesante programa boxeril en honor de los campeones Enrique Aros y Juan Yáñez.

El programa es el siguiente:

Tres rounds entre Moisés Machiavello, de "Los Sports", versus David Retamales, del "Rodolfo Núñez".

Tres rounds entre Washington Courbis versus Francisco Urrutia, ambos del "Roma".

Cuatro rounds entre Fleuterio Urrea, del "Providencia", versus Juan Yáñez, del "Roma".

Cuatro rounds entre Carlos Orellana, del "Roma" versus Germán Carter, de "Los Sports".

Cuatro rounds entre José Arratia, del "Esmeralda" versus Manuel González, "El Pajarito", del "Roma".

Cuatro rounds entre Agustín Ríos, del Providencia", versus Enrique Aros, del "Roma".

Cuatro rounds entre José Cajales, de "Los Sports", versus Esperidión Navarro, del "R. Núñez".

Semi-fondo a cinco rounds, entre Tomás Sepúlveda, del "Roma", versus Augusto Alvarez, del "Rodolfo Núñez".

Match de fondo, entre Francisco Allendes, de "Los Sports", versus Roberto Martínez, del "Rodolfo Núñez".

"Tos Tiempos B. C."

Citase para hoy Domingo a todos los peleadores socios de "Los Tiempos", a las 9 de la mañana, en el Gimnasio, San Francisco 1120.

MEDIAS 50% DE REBAJA EN TODA NUESTRA EXISTENCIA

MEDIAS

DE PURO HILO, de linda transparencia y veladas De insuperable calidad, en todos los colores de moda. Las que vendíamos a $ 6.90, rebajadas para venta extraordinaria a

$ 4.95 el par

MEDIAS

DE PURO HILO, con flecha calada. Punta y talón doblemente reforzados. Artículo de gran duración en variados y lindos colores. Valían $ 7.90, rebajados ahora a

$ 5.95 el par

MEDIAS

DE SEDA. En variados colores. Artículo de gran réclame, doblemente reforzadas. Garantizadas que no están quemadas ni con fallas, al precio inverosímil de

$ 1.95 el par

MEDIAS

CASI ENTERAMENTE DE SEDA, Similar a las DIABLITO. Enorme surtido de lindos colores. Artículo de calidad extra. De garantida duración. Valían $ 8.90, rebajadas al irrisorio precio de

$ 4.50 el par

MEDIAS

DE PURA SEDA. Marca "POLA NEGRI". Artículo de finísima calidad y fabricadas exclusivamente para nuestra casa. La media de mayor duración. Garantizadas con la devolución del dinero. En más de 25 colores de gran moda. Precio temporal

$ 5.95 el par

MEDIAS

DE MEDIO HILO ARTICULO DE FINISIMA CALIDAD. PIE FRANCES, DOBLEMENTE REFORZADO. LAS QUE VENDIAMOS A $ 4.90 EL PAR, REBAJADAS, A TRES PARES POR

$ 9.90

NOTA: NO SE VENDERAN MAS NI MENOS DE TRES PARES A CADA CLIENTE.

MEDIAS

MEDIAS

DE FINISIMO HILO, veladas: marca Kayser. Artículo de primera calidad, en todos los tonos de moda. Pie francés doblemente reforzado. Las vendíamos a $ 8.50; hoy sólo a

$ 6.50 el par

MEDIAS

DE PURO HILO. Calidad extra-fina. De hermosa transparencia. Tan bonitas como las de seda. Pie francés con doble refuerzo. En variados y lindos colores de moda. Artículo alemán que vendíamos a $ 8.90, rebajados hoy a

$ 7.50 el par

MEDIAS

CASI ENTERAMENTE DE SEDA. Con punto de disminución y pie francés doblemente reforzado. Artículo finísimo de gran duración, en variados y lindos tonos de gran moda. Precio absolutamente excepcional

$ 6.50 el par

MEDIAS

FRANCESAS DE PURA SEDA NATURAL. Marca HOLEPROOF Y RIVOLI. Artículos famosos por su lindo aspecto y gran duración. En varios colores. Precio único

$ 19.90 el par

CASA Mc HOSTIE

CASILLA 834 274 AHUMADA 274 TELF. 37

LAS NOVEDADES INGLESAS

Hipódromo Chile

LAS CARRERAS DE LA MAÑANA DE HOY. — APRECIACIONES Y PRONOSTICOS

Interesante y novedoso se presenta el programa que en la mañana de hoy se desarrollará en el Hipódromo Chile y que consta de siete pruebas todas ellas con buen número de inscripciones.

Se abre la reunión con el premio San Juan, handicap sobre 900 metros en que de los 13 inscritos son

ULTIMAS PERFORMANCES

CLUB HIPICO DE SANTIAGO
Noviembre 14. — Pista liviana
Primera carrera. — 1,600 metros.— 1.o Mantua, 50; 2.o Glenluce, 51; 3.o Trompón, 52; 4.o Messidor, 49.

0 Khan, 48.

Ganada por 1|2 cabeza; el 3.o a 2 cuerpos. Tiempo: 1.39 3|5.

Segunda carrera. — 1,400 metros. — 1.o Lince, 47; 2.o Early Rose, 51; 3.o Notoria, 51; 4.o Libélula, 53.

0 Mucha Pena, 54; 0 Serenísima 53; 0 Almanzor 51; 0 Mala Nueva, 48; 0 Foch 46; 0 Güira, 46; 0 Discutido 53.

Ganada por 1 pescuezo; el 3.o a 1 1|2 cuerpo. Tiempo: 1.25 1|5.

Tercera carrera.— 1,500 metros. —1.o La Revolución, 54; 2.o Alce, 56; 3.o Mentu Fe, 53; 4.o Circasiana, 51.

0 Alstun-tun, 53; 0 Massena, 53; 0 Pindaro 56; 0 Pipirigallo, 53; 0 Tom Mix, 56; 0 Estaviana, 54.

Ganada por 6 cuerpos; el 3.o a 4 cuerpos. Tiempo: 1.32 2|5.

Cuarta carera.— 1,400 metros. 1.o Bacton Lad, 52; 2.o Keysol, 48; 3.o Inmortal, 55; 4.o Trianon, 50.

0 Pericolo, 58; 0 Hamlet, 57; 0 Manzana de Oro, 57; 0 Lolotte, 54; 0 Orestes, 53; 0 Tafalla, 52; 0 Pictavia, 51; 0 Vinicia, 51; 0 Bellísima, 50; 0 Epoca, 44.

Ganada por 2 cuerpos; el 3.o a 2 cuerpos. Tiempo: 1.25 2|5.

Quinta carrera— 1,400 metros. —1.o Pretalia, 51; 2.o Desaforado, 50; 3.o Pompeyana, 58; 4.o Gran Jaime, 52.

0Acun Cahuen, 53; 0 Borelli, 53; 0 Ordenador, 52; 0 Facchino, 51; 0 Casual, 49; 0 Copa de Oro, 45; 0 Flor de Amor, 40.

Ganada por 1 1|2 cuerpo; el 3.o a pescuezo. Tiempo: 1.24 4|5.

Sexta carrera.— 3,200 metros.— 1.o Charmer, 58; 2.o Sin Sabor, 58; 3.o Anastasio, 58; 4.o Wu-Li-Chang, 58.

0 Digno, 61.

Ganada por 5 cuerpos; el 3.o a 1|2 cabeza. Tiempo: 3.26 4|5.

Séptima carrera. — 2,000 metros. —1.o Facundina, 50; 2.o Janus, 57; 3.o Cartilla, 45; 4.o Le Nabab, 40.

0 Bandazo, 51; 0 Echekalte, 47; 0 Vancouver, 45; 0 Jenaro, 43; 0 Jales, 40.

Ganada por 2 cuerpos; el 3.o a 2 cuerpos. Tiempo: 2.4 1|5.

Octava carera.— 1,400 metros. —1.o Forcista, 47; 2.o Vagual 46; 3.o Kadijah, 54; 4.o Metrenquil, 44.

0 Vaso de Oro 53; 0 Kelso, 48; 0 Villapin, 46; 0 Náufrago, 56.

Ganada por 1 pescuezo; el 3.o a 1 pescuezo. Tiempo: 1.24.

Mag, Morza, Le Bouquet, Rafaelita y Brisna los que se destacan por las carreras que han estado produciendo.

De ellos optamos por Mag para el puesto de honor, asignándole los placées a Rafaelita y Le Bouquet.

Lote muy ordinario es el que intervendrá en los 1,400 metros del premio Santa Rita, bastando décir que Limasol lleva el top-weight para comprobar lo que decimos. Dejando a un lado comentarios, diremos que nuestros favoritos son Olvidado, Rastra y Limasol en el orden indicado.

Comaire, que en tan buena forma ha triunfado en sus dos últimas presentaciones, tiene en el premio San Bernardo una excelente oportunidad para seguir la serie. Es nuestra favorita y en caso de fallar creemos que son Keysol y Menudita los llamados a disputarse la carrera y les asignamos los placées.

Entre Fuñingue, Flautin, Clarilla, Jest y Latria nos parece que debe buscarse el vencedor de los 900 metros del premio San Ramón. La elección es cuestión de suerte, decidiéndonos nosotros por Fuñingue, que partiendo mal fué buen 3.o de Rosca y Jest hace 15 días. Para escoltar al pupilo del Carmencito señalaremos a Latria y Jest.

El 5.o lugar en el programa lo ocupa el premio Santa Fé, handicap sobre 1.400 metros, en que optaremos por Interview para ganador, pues nos informan que ha aprontado muy bien y hay que recordar que de potrillo era considerado como uno de los buenos elementos de la generación. La defensa de los placées se la encomendamos a Guardia Blanca y Baldwin, cuyas últimas carreras son sus mejores títulos.

—De los 900 metros del premio San Clemente ha desertado Marga, que en el papel tenía una de las mejores opciones, pero no por eso la carrera se ha simplificado, pues de los ocho restantes es muy expuesto eliminar a alguno.

Nuestras preferencias están por Galeno, que el Domingo pasado solo cayó batido por La Loire en los tramos finales en un tiro que siempre le ha resultado superior a sus medios. Para los puestos siguientes señalaremos a Querella y Corita, que van sueltas en el peso.

—Se clausura la mañana hípica con el premio San Pedro, handicap sobre 1,500 metros, que es una carrera muy abierta.

Dejando a un lado comentarios, sufragaremos por Insecto para ganador, pues sus aprontes son muy buenos. Los placées se los asignamos a General Prim y Lantenac.

RESUMEN

1.a carrera: Mag, Rafaelita y Le Bouquet.

2.a carrera: Olvidado, Rastra y Limasol.

3.a carrera: Comaire, Keysol y Menudita.

4.a carrera: Fuñingue, Latria y Jest.

5.a carrera: Interview, Guardia Blanca y Baldwin.

6.a carrera: Galeno, Querella y Corita.

7.a carrera: Insecto, General Prim y Lantenac.

OFICINA COMERCIAL

Ofrece sus servicios a Sociedades Anónimas, Comerciales, Industriales y al Comercio en general, para atender y representar sus intereses en Valparaíso.

Administración y Compraventa de Propiedades.

Guillermo Bermúdez

Casilla 723 — Prat 62 - Oficina 39
VALPARAISO

ULTIMAS PERFORMANCES

HIPODROMO CHILE. — NOVIEMBRE 14. — PISTA LIVIANA

Primera carrera.— 1,200 metros.—1.o Otra Vez, 52; 2.o Rafaelita, 45; 3.o Vigésima, 40; 4.o Sunna, 54.

0 Jocosa, 56; Mundana, 58; 0 Pangal, 56; 0 Lacre, 54; 0 Manilla, 53; 0 Revilla, 50; 0 Dublina, 44; 0 Ronca, 45.

Ganada por 2 1|2 cuerpos; el 3.o a 2 cuerpos. Tiempo: 1.14.

Segunda carrera.— 900 metros. —1.o Platino, 58; 2.o Capullo, 55; 3.o Menudita, 49; Nigua, 55.

0 Julepe, 55; Kabezón, 54; 0 Calibán, 51; Pues sí sí, 50; 0 Españoleta, 50; 0 Jutlandia, 47; 0 Capianesa, 46; Moravia, 45.

Ganada por 3|4 cuerpo; el 3.o a cabeza. Tiempo: 54 4|5.

Tercera carrera.— 1,200 metros. 1.o Old Chap 51; 2.o Yacaré, 58; 2.o L'Epatant, 57; 4.o Anitra, 41.

0 Zumbido, 53; 0 Simplicíssimus, 50; 0 Idria, 46; 0 Fumada, 43; 0 Brial, 42; 0 Ravachol, 40.

Ganada por 1 1|4 cuerpo; los 2.os en empate. Tiempo: 1.13 4|5.

Cuarta carrera.— 1,200 metros. —1.o Coquetón, 58; 2.o Cornetín, 47; 3.o Papirusa, 44; 4.o Vigésima II, 52.

0 Milamores, 56; Odioso, 54; 0 Bellatrixe, 48; 0 Eclipse, 48; 0 Por Merced, 48.

Ganada por 1|2 cabeza; el 3.o a 3 1|2 cuerpos. Tiempo: 1.13 1|5.

Quinta carrera.— 900 metros. 1.o Marga, 49; 2.o Rosca, 50; 3.o Villita, 50; 4.o Jest, 45.

0 Jhanta, 56; 0 Petunia, 56; 0 Keel, 53; 0 Pachín, 48; Agua Verde, 48; 0 Putsuranka, 48; 0 Cedro, 47.

Ganada por 1 cuerpo; el 3.o a 2 cuerpos. Tiempo: 53 4|5.

Sexta carrera.— 1,200 metros.— 1.o La Loire, 48; 2.o Galeno, 53; 3.o Pichardín, 57; 4.o Clodia, 54.

0 Bat, 58; 0 Señora, 55; 0 Regalada, 53; 0, Majadera, 51.

Ganada por 1|2 cabeza; el 3.o a 1 1|2 cuerpo. Tiempo: 1.13.

Sétima carrera.— 1,200 metros. — 1.o Mezquita, 48; 2.o General Prim 51; 3.o Itch, 48; 4.o Almero, 58.

0 Bandera Roja, 56; 0 Payador, 52; 0 Zan, 52; 0 María Vescera, 49; 0 Jocalero, 47; 0 Glorious Day, 46.

Ganada por 4 cuerpos; el 3.o a 2 cuerpos. Tiempo: 1.12.

¡Y ahora, una refrescante rasurada a la Gillette!



La Compañía Gillette garantiza el servicio perfecto de sus Navajas de Seguridad solamente cuando se usan con las Hojas Gillette legítimas.

¡SEÑORES COMERCIANTES!
LOS COMERCIANTES que venden las Navajas de Seguridad y las Hojas Gillette pueden obtener gratuitamente el material de propaganda que necesiten escribiendo directamente a nuestro distribuidor, cuyo nombre y dirección damos más abajo, o bien dirigiéndose a
GILLETTE SAFETY RAZOR CO.
Boston, E. U. A.
Advertising Department

AL brincar de la cama—una refrescante rasurada con la Gillette y queda Ud. listo y activo para sus tareas.

La costumbre del afeite diario es un placer matutino, cuando se hace con una Gillette *legítima*.

Se desliza por la cara haciendo que desaparezca la barba y que quede el rostro suave y limpio.

Estas famosas navajas pueden comprarse ahora a precios que las ponen al alcance de todos. Compre hoy mismo una Gillette *genuina* y empiece desde luego a disfrutar las delicias de una afeitada perfecta.

Distribuidores
HARDY & CO.
Casilla 647, Valparaiso
Apartado No. 7, Santiago

Navaja de Seguridad
Gillette

HIPODROMO CHILE —:— Domingo 21 de Noviembre de 1926

PRIMERA CARRERA, a las 8.45 A. M.— Premio SAN JUAN. —Omnium handicap.— Inscripción: $ 15.— Premio: $ 1,500 al 1.o— Distancia: 900 metros.

PREPARADOR	JOCKEY	Nº	NOMBRE	PESO	EDAD	ANCHOS	PADRE	MADRE	TRAJE DEL JINETE	JINETE PROBABLE
M. Jara	Meyerling	1	Calabaso	56	4	1/2	Bishop	Chilena	Gris perla y negro a cuadros	R. Olivos
E. Polanco	Las Garzas	2	Mag	55	6	F	Mago	Na Mi Ko	Colorado, mangas y g. negra	W. Lara
A. Zúñiga	A. B. C.	3	Morza	54	4	F	G. Stoessel	Avrista	Lacre, az. oro, m. lacre, g. negra	L. Ramírez
J. Méndez	F. Amunátegui	4	Sunna	54	4	31/32	M. de Rical	Temeraria	Lacre, az. oro, m. lacre, g. blan.	L. Ramírez
A. Aguilera	G. Vergara	5	Rafaelita	53	4	F	P. Whilhen	Roquette	Amarillo y negro por mitad	J. Rojas
R. Cárdenas	Amsterdam	6	Podgoritza	51	3	F	Antaño	Pintade	Naranja lunares y g. negra	A. Cárdenas
A. Guerra	U. Verdugo	7	Brisna	50	4	F	Lechuguina	Enchantress	Verde est., y g. negra	O. Fuenzalida
O. Fuenzalida	U. Verlugo	8	Pues si sí	48	3	3/4	Vici Versa	Santa Ana	Verde estrella y g. rosada	P. Cancino
P. P. Cancino	A. Vásquez	9	Amorosa	48	6	A. A.	Sandridge	Lady Stone	Blanco faja solf., g. blanca	J. Rojas
J. Rojas	A. del Pedrega	10	Le Bouquet	48	4	F	Olascoaga	La Petite F	Blanco y guinda por mit., g. ver.	A. Allen
A. Allen	Argentino	11	Vigésima	48	4	F	Rigo	Viña del Mar	Azul m. granate, braz. azul	I. López
I. López	E. Molina	12	Ken	42	6	F	Ben	Circingle	Azulino, cruz perla, m. azulino	F. Rojas
F. Rojas	Good Hope	13	Fragrilla	40	5	1/2	Comisario II	Chilena	Blanca, alam, az., az., blancas	

SEGUNDA CARRERA, a las 9.15 A. M.— Premio SANTA RITA.—Handicap.— Para ganadores de $ 10,000 o que se avalúen para matarse en $ 3,000.— Inscripción: $ 20.— Premio: $ 2,000 al 1.o— Distancia: 1,400 metros.

J. Rojas	J. Rojas	1	One Step	61	7	F	El Tango	Fine Rose	Azul, blanco y col. list., g. azul	E. Cancino
E. Rodríguez	G. Toro	2	Limasol	55	4	F	Brasil II	Boheme	Azul, braz. amar., g. azul	A. Cárdenas
A. Guitienne	H. Fierea	3	Maravedí	53	6	F	Mago	Orbent	Lacre y oro en ruedas	R. Cárdenas
R. Ramírez	R. Ramírez	4	Simplicissimus	53	4	F	Olascoaga	Sencilles	Azul, cue. y pun. lac., g. negra	C. Pérez
F. Villa	Olvido	5	Olvidado	52	4	F	Burgomaster	Hossanna	Frutilla, g. morada	C. Pérez
E. Renteria	E. Renteria	6	Knave	51	6	F	Mustafá	Kost	Blanca y azul list., g. roja	F. Villa
U. Duque	Urbion	7	Rastra	50	4	F	Rozno	Bacha	Salmón m. y g. verde	E. Renteria
E. Ulloa	Basilea	8	Turumba	49	3	F	Tuna	Aurífera	Azul, m. negras, g. lacre	U. Duque
A. Luna	Vespieres	9	Sumacal	49	5	F	Olascoaga	Athis	Azul y oro en ruedas, g. negra	E. Ulloa
M. Maldonado	Diana	10	Idria	48	5	1/2	G. Fellow	Chilena	Azul, rosadas, oro	A. Luna
O. Fuenzalida	U. Verdugo	11	Brial	46	4	F	Lechuguino	Huérfana	Verde, est. rosada, g. verde	M. Maldonado
A. Allen	Argentino	12	Vigésima	45	4	F	Rigo	Viña del Mar	Azul, m. granate, braz. azul	O. Fuenzalida
E. Olivares	L. A. Castro	13	Ravachol	44	5	F	H. Lad	Amica	Negro, celeste, lacre	A. Allen

TERCERA CARRERA, a las 9.45 A. M.— Premio SAN BERNARDO. —Handicap.— Para ganadores de $ 10,000 o que se avalúen para rematarse en $ 3,000.— Inscripción: $ 20. — Premio: $ 2,000 al 1.o —Distancia: 1,400 metros.

J. Donati	J. Donati	1	Lacierva	61	7	F	Marcosol	Q. Mary	Rosado y negro en ruedas	L. Cárdenas
F. Peralta	L. A. Castro	2	Rapide	56	4	F	Hors Pair	Fate	Negra, celestes, lacre	M. Ramírez
R. Amaro	R. Amaro	3	Nadorija	56	5	F	Osboch	Aldivia	Lila	J. Rojas
H. Pérez	Pin Pon	4	Comaire	54	4	F	Olascoaga	Comallina	Verde, faja blanca, g. negra	C. Pérez
C. Ruz	C. Ruz	5	Odioso	54	6	F	Mago	M. Ferry	Rosada, m. amarillo, g. negra	F. Villa
R. Valenzuela	E. Suárez	6	Tunca	53	4	F	Turin	Q. of. Rampis	Caqui, g. negra	E. Renteria
I. Espinoza	I. Espinoza	7	Keysol	52	5	F	Orwin	Menta	Verde, lacres, verde	U. Duque
J. Ramírez	La Turbina	8	Bellísima	50	4	F	Burleso	Bonitilla	Blanco, faja y g., morada	E. Ulloa
J. Munita	Olvido	9	Putsuranka	49	3	F	Pibe	Chilena	Granate, m. coloradas, g. rosada	A. Luna
J. Cuevas	Art. Fontecilla	10	Bellatrixe	48	4	F	G. Stoessel	Orchata	Verde m. café, an. ros., g. ros.	M. Maldonado
P. Bagú	F. Castro	11	Old Chap	48	4	F	Olascoaga	Old Lady	Verde braz. blnc., g. lacre	O. Fuenzalida
S. Rojas	Partenope	12	Por si acaso	47	4	F	Pasteur	Shylass	Colorada, negras, negra	A. Allen
A. Zúñiga	A. B. C.	13	Menudita	46	3	F	Danzig	Sandunguera	Blanco y negro listado, g. lanca	E. Olivares
Av. Muñoz	Ecuador									

CUARTA CARRERA, a las 10.15 A. M.— Premio SAN RAMON. —Omnium handicap.— Inscripción: $ 15.— Premio: $ 1,500 al 1.o— Distancia: 900 metros.

J. Ramírez	Dufour	1	Bat	58	5	F	G. Stoessel	Amneris	Verde estr. y media luna plata	J. Ramírez
G. de la Cerda	Carmencita	2	Fuñingue	55	4	3/4	Rozno	Hougmagandie	Rojo, lun. bl., g. rojo y blanco	J. Campos
J. Campos	B. Martínez	3	Carraca	54	5	F	Constant	Realidad	Rojo m. verdes y g. rojo	J. Madrid
J. Madrid	J. Jorquera	4	Mundana	54	4	F	Last Reason	Coqueta	Bronce, m. solferino g. oro	A. Zúñiga
A. Zúñiga	M. Gálvez	5	Flautin	53	5	7/8	Duty	Francisca	Amarillo y morado en ruedas	G. de la Cerda
U. Duque	Urbión	6	Clarilla	52	5	F	Constant	Kirkdale	Salmón, m. y g. verdes	R. Ramírez
R. Ramírez	S. Leiva	7	Jest	51	3	F	Alun	Royal Red	Blanco cruz roja, g. granate	P. Boncerio
P. Boncerio	Agua Verde	8	A. Verde	50	3	F	Bufuelo	La Capilla	Verde nilo, m blancas y ver. list.	E. Ulloa
E. Ulloa	Lungarno	9	Latria	48	5	F	Last Reason	La Nonita	Gris perla, lunares y g. rojo	D. López
D. López	D. Galaz	10	Por Merced	45	4	F	Posseur	Merced	Amarillo cue. y g. lacres	J. Chamorro
J. Chamorro	J. Chamorro	11	Crueldad	44	3	1/2	Rolando II	Chilena	Rojo al. cuello pufi. y g. oro	P. Marchessini
P. Marchessini	Alexmalva	12	Papirusa	42	5	F	Sumbar	Souci	Lila y negro listado	L. Aravena
L. Aravena	G. Kaltwasser	13	Volupté	42	3	F	Antaño	Valenciana	Verde jade, al. cue. braz. y g. pl.	

QUINTA CARRERA, a las 10.45 A. M.— Premio SANTA FE.—Handicap.— Para no ganadores de $ 10,000 o que se avalúen para matarse en $ 3,000.— Inscripción: $ 20.— Premio: $ 2,000 al 1.o— Distancia: 1,400 metros.

L. Aravena	Tricolor	1	G. Blanca	58	3	F	Ugolin	Valsouria	Azul m. blancas y col., g. col.	A. Ocaranza
M. Reyes	E. Suárez	2	Señora	56	5	F	Estribor	Sixcrown	Caqui g. negras	R. Rebolledo
L. Pinochet	L. Pinochet	3	Matasiete	55	4	F	Bishop	Irish Moll	Lacre, al. oro, m. lacre, g. negra	F. Fuentes
F. Peralta	Mal Paso	4	Baldwin	54	3	F	Al. Sturdee	Brújula	Morado y rojo list., g. negra	C. Pérez
A. Zúñiga	J. J. Munita	5	Harding	54	5	F	Comisario II	Juanchera	Naranja, braz. azules	M. Pérez
G. de la Cerda	G. de la Cerda	6	Gondolero	53	6	F	Comisario II	Umbel	Rosado, lunares y g. azul	J. Pérez
L. Navarro	Nervion	7	Interview	53	3	F	Burlesco	Silene	Morado br. y g. verde	L. Pérez
C. Gómez	G. Toro	8	M. de Oro	52	3	F	Ugolin	Verge d'Or	Azul m. azules y am., g. azul	C. Cuevas
A. Luna	El Milagro	9	Regalada	52	5	F	Last Reason	Elza	Salmón, tun. negros, g. blanca	Alf. Silva
J. B. Castro	Record	10	G. Pallas	51	3	F	Hors Pair	Lelia	Blanco, cuello y g. azul	R. Sepúlveda

SEXTA CARRERA, a las 11.15 A. M.— Premio SAN CLEMENTE. —Omnium handicap. — Inscripción: $ 15. — Premio: $ 1,500 al 1.o —Distancia: 900 metros.

L. Silva	Beyond	1	Allemby	60	5	7/8	Hasard	Alada	Azul, braz y g. rosada	L. A. Benítez
R. Amaro	A. Kurte	2	Jornalero	53	4	F	Flo	Eliana	Amr., anillos az., g. amarilla	R. Olivos
J. J. Munita	Almendro	3	Dulce	52	4	F	Alanés	Swett Lassie	Negra faja, mang y g. oro	J. Campos
F. Peralta	Porvenir	4	Galeno	52	4	F	Hassard	Dundrenan	Oro m. y g. azulino	C. Sánchez
C. Quezada	Temporal	5	Marga	51	3	7/8	Hassard	Dundrenan	Gris perla y verde en ruedas	No corre
J. Ramírez	J. Ramírez	6	Trituica	47	5	F	Billy Boy	Triaca	Amor., rojo y plomo list., g. plom	C. Cuevas
J. Rojas	R. Ramírez	7	Corita	45	5	1/2	Constant	Chilena	Azul y negra	J. Zúñiga
C. Quezada	Botafogo	8	Querella	45	5	F	Brazil II	Quenelle	Verde y blanco list., g. blanca	C. Cuevas
O. Fuenzalida	U. Verdugo	9	Naptha	44	6	F	Julio César	Bencina	Verde est., g. rosada	J. Pinto

SEPTIMA CARRERA, a las 11.45 A. M.— Premio SAN PEDRO. —Handicap.— Para ganadores de $ 10,000 o más. — Inscripción: —Premio: $ 3,000 al 1.o— Distancia: 1,500 metros.

L. A. Benítez	Lampa	1	Chevrolet	55	6	F	Mustafá	Melton Belle	Guinda seca	R. Rozno
A. Zúñiga	A. Zúñiga	2	Villapin	55	5	F	L. Reason	Teresa	Habano, braz. y g. granate	R. Olivos
Art. Muñoz	G. Silva	3	Insecto	51	5	F	G. Fellow	Sabandija	Azul cruz blanca	W. Lara
A. Huerta	A. Huerta	4	Ferval	51	5	F	Olascoaga	Sencillez	Cereza, cruz y g. negra	R. Ramírez
F. Villa	Olvido	5	G. Prim	50	5	F	Bufuelo	Cesira	Frutilla, g. morada	O. Guerra
R. Cárdenas	R. Cárdenas	6	L. Ada	49	4	F	Brasil II	Batifoglia	Rosado, m. y g. blanca	J. Cuevas
J. J. Munita	J. J. Munita	7	Glenluce	48	3	F	Alanés	Sweet Lassie	Naranja, braz. azules	C. Cuevas
L. A. Ramírez	Lantenac	8	Lantenac	48	5	F	Lovelace	La Tapera	Gris perla, anillos y g. ver	R. Ramírez
P. J. Medina	P. J. Medina	9	A. Cahuen	46	4	F	Panguilemu	Santa Fe	Azul oscuro, m. amar. g. color	M. Rojas
R. Ramírez	A. León	10	M. Vescera	46	5	F	Burgomaster	Terracota	Solferino, cue. y g. negra	J. Cuevas
L. Silva	Beyond	11	Obsequio II	40	5	F	Estribor	Oblea	Azul, braz. y g. rosada	

PRONOSTICOS DE ALGUNOS DIARIOS Y REVISTAS PARA LA REUNION DE LA MAÑANA DE HOY EN EL HIPODROMO CHILE

DIARIOS Y REVISTAS	1.a carrera	2.a carrera	3.a carrera	4.a carrera	5.a carrera	6.a carrera	7.a carrera
"La Nación".	Mag Rafaelita Le Bouquet	Olvidado Rastra Limasol	Comaire Keysol Menudita	Fuñingue Latria Jest	Interview Guardia Blanca Baldwin	Galeno Querella Corita	Insecto General Prim Lantenac
"Los Tiempos".	Mag Rafaelita Le Bouquet	Olvidado Rastra Limasol	Menudita Comaire Keysol	Fuñingue Latria Jest	Baldwin Interview Guardia Blanca	Querella Galeno Corita	General Prim Insecto Lantenac
"La Nueva".	Mag Rafaelita Vigésima	Olvidado Brial Rastra	Comaire Old Chap Keysol	Jest Clarilla Fuñingue	Baldwin Guardia Blanca Hardinge	Galeno Dulce Corita	Villapin General Prim Insecto

CEMENTO MELON

MARCA

IMPERMEABLE

Ponemos en conocimiento de nuestra clientela y del público en general, que estamos produciendo y tenemos en existencia listo para entrega, este nuevo tipo de CEMENTO PORTLAND, cuyas cualidades lo recomiendan especialmente para obras en que se necesita impermeabilidad, como ser: estucos, tubos de concreto, bóvedas, piscinas, terrazas, etc., y muy recomendable para concreto armado por su mayor adherencia al fierro.

Una de sus cualidades principales es su anhidridad, que lo protege contra la humedad del aire y aún contra la lluvia, pues no mezcla fácilmente con el agua si no se agrega arena. Esta condición lo pone a resguardo de pérdidas o mermas por mojadura de los sacos.

Por mayores detalles e instrucciones para su empleo, dirigirse a la

SOCIEDAD FABRICA DE CEMENTO DE
"EL MELON"
Casilla 3514. - Calle AGUSTINAS 1148. - Teléfono 2715.

UN CHALET MODERNO



CONSTRUIDO POR CERED... DA y Cía., EN $ 25,000

CONSTRUCCIONES
REPARACIONES
TASACIONES
PERITAJES

Cereceda y Co. Ltda.
SANTO DOMINGO 1180

OFRECE
en arriendo casa central, moderna, amoblada.
Delicias 958
Verla, de 3 a 4 P. M.

SITIO
— CON —
DESVIO
ESTACION PROVIDENCIA
ESPLENDIDA SITUACION
SE ARRIENDA
Av. General Bustamante No 150

El clásico «Velocidad» se disputará esta tarde en nuestro principal Hipódromo

La reunión ordinaria de carreras que corresponde realizarse mañana en el Club Hípico, cuenta con un programa de medianos atractivos, sirviéndole de base el clásico "Velocidad", sobre 1,100 metros y con recompensa de $ 10,000 el ganador.

Cinco inscritos ha reunido la cabalgata en cuestión y a pesar de lo corta en cuanto del lote resulta la carrera es interesante de la cartilla hípica, ya que todos los participantes tienen opción a ganar.

En realidad, no se puede descartar a ninguno de los rivales, ya que todo uno tiene a su haber performances como para hacer suya la victoria.

A pesar que aparentemente entre los llevares está a juicio de muchos, el favorecedor, nosotros no lo estimamos así y reconociendo a Najerilla y Noche Triste cartas de primer orden, no descontaremos en el pronóstico para resumirlo en ganador Matrigal y placé Minué. Tanto el hijo de Last Reason como el de Altanero se han visto en sus arranques muy veloces y corredores. La superioridad de clase de estos sobre sus enemigos es indiscutible, razones estas que nos inducen a recomendarlos como lo hacemos para los dos primeros lugares de la tabla.

La reunión se iniciará con el premio Orgulloso, prueba de remate sobre 1,400 metros, que en el panel parece muy indicada para Matorral, ya que su victoria de hace 15 días, batiendo fácilmente a Landrú y Curilafquen, lo hace destacarse como el candidato con más probabilidades a ganar.

Sin embargo, nosotros prescindimos de él para el pronóstico, recomendando para ganador a Landrú, al que se le ha visto progresar mucho. Para los placées indicamos a Curilafquen y Palinco.

A continuación viene un Steeplechasse sobre 4,400 metros que más parece no estenderse en consideraciones. Es tan poco lo que valen cada uno de los componentes que integran el grupo, que hablan muy poco en favor de las calidades de los caballos de obstáculos.

El que mejor se conserva es Lenine, contando con nuestras preferencias. El segundo lugar queda reservado a Smart.

Ocupo el tercer lugar en el programa el Premio Oro, prueba sobre 1,400 metros y reservada a productos de tres años no ganadores.

Resulta esta carrera bastante abierta, ya que Ford, Mentu Fe, Agua Roja y Lockerbie cuentan con muy equiparadas chances para ganar.

Los cuatro caballos han estado figurando en el marcador, gustándonos Mentu Fe para el primer lugar, dado su tercer lugar detrás de La Revolución y Alce. Para escoltar a nuestra favorita en el disco, indicamos a Agua Roja y Ford.

De análogas condiciones y tan abierta como la anterior es la prueba siguiente del programa.

En efecto, El Clarín, Finado, Newton, Toronto y La Riviera, han hecho ya méritos para conseguir su primera victoria. Entre estos deberá entonces buscarse los tres primeros lugares de la tabla.

Nuestro pronóstico queda reducido en Newton, ganador; Finado y Toronto placées.

El handicap de fondo aparece circunscrito a 5 rivales, los mismos que durante todo el año han estado llenando parte de las inscripciones de las pruebas de aliento.

A Pilot lo encontramos bien colocado en el handicap y como se ha visto bien y su segundo lugar detrás de Garete en su última presentación, es bastante honorable, le confiamos la defensa de nuestro pronóstico, encomendándole a su vencedor de esa oportunidad el segundo lugar.

Viene a continuación del clásico el Premio Oncon, handicap sobre 1,600 metros, del que ha desertado Facchino, que ha optado por intervenir en la primera carrera.

El Trece, Le Nabab, Nitchevo y Chichita, por los pesos que les ha correspondido, como también por el estado de unos y últimas performances de otros, son los candidatos de mayor crédito para figurar en el marcador.

Nuestras preferencias están por modo en el handicap y en una distancia en que se desempeña muy bien, que va relativamente cómodo. Sus enemigos más peligrosos los encontramos en Nitchevo, que cuenta con un espléndido apronte el Jueves, y Chichita.

La reunión se clausura con el premio Orozco, handicap sobre 1,000 metros.

La friolera de 17 inscritos ha reunido la prueba del desquite y hay entonces para rato si se quiere dar con el ganador. Son muchos los con opción, como son muchos los sin la menor chance.

Entre los primeros, los que más fe nos inspiran son Metrenquil, Vagual y Azpeitia, orden éste en que los dejamos indicados para los tres primeros lugares de la tabla.

RESUMEN

1.a Landrú, Curilafquen, Palinco.
2.a Lenine, Smart.
3.a Mentu Fe, Agua Roja, Ford.
4.a Newton, Finado, Toronto.
5.a Pilot, Garete.
6.a Madrigal, Minué.
7.a Le Nabab, Nitchevo, Chichita.
8.a Metrenquil, Vagual, Azpeitia.

EL ENCUENTRO DE MINUE, MADRIGAL, NAGERILLA, ISMENIA Y NOCHE TRISTE EN ESTA PRUEBA ES INTERESANTE.

APRECIACIONES Y PRONOSTICOS. — PROBABLES MONTAS Y COMPETIDORES. — ALGUNAS OPINIONES DE LA PRENSA

PREMIO VELOCIDAD

GANADORES DE ESTE CLASICO DESDE 1910

1910.—Bética.
1911.—Santonina.
1912.—Umbel
1913.—Titita.
1914.—Scotland's Pride
1915.—Rosicler II
1916.—Inc uto.
1917.—Danzig.
1918.—Last.
1919.—Constantino.
1920.—Filoche.
1921.—Provenza.
1922.—Puff.
1923.—Pega Pega.
1924.—Ku-Kú.
1925.—Ardellón.

CONCURSO DE PRONOSTICOS

CLUB HIPICO

	G.	P.
1°"La Huasca"	44	164
2°"La Nación"	42	164
3°"Los Tiempos"	41	166
4°"El Mercurio"	32	164
5°"Las Ultimas Noticias"	32	160
6°"El Diario Ilustrado"	32	152
7°"El Brujo"	28	146

HIPODROMO CHILE

	G.	P.
1°"El Brujo"	31	137
2°"El Diario Ilustrado"	26	122
3°"La Nación"	25	147
4°"Las Ultimas Noticias"	25	137
5°"Los Tiempos"	24	147
6°"La Huasca"	22	120
7°"El Mercurio"	21	125

CLUB HIPICO —:— Domingo 21 de Noviembre de 1926

PRIMERA CARRERA, a las 2 P. M. — Premio ORGULLOSO. — 1,400 metros. — De Remate. — Para caballos nacidos en Chile que se rematen por $ 6,000. — Peso: 56 kilos. — Descargo de 2 kilos por cada $ 1.000 menos en el avalúo. — Recargo de 3 kilos a los ganadores desde el 15 de Agosto de 1926. — Inscripción: $ 35. — Premio: $ 3,500 al 1.o.

PREPARADOR	DUEÑO	NOMBRE	PESO	EDAD	SEXO	PADRE	MADRE	TRAJE DEL JINETE	JINETE PROBABLE
A. Luna	P. Buratovic	1 Alnero	57	5	F	Altanero	Vain	Amarillo morado y verde listado	L. Guzmán
E. Rodrigues	Puloyo	2 Facchino	57	4	F	Fio	Farabutti	Blanco anillos y g. cereza	S. Villanueva
E. Ulloa	Matorral	3 Matorral	57	6	F	Altanero	Valenciana	Lacre alam., braz. acero	L. Torrealva
Av. Muñoz	Izarra	4 Danger	56	7	7/8	Hassard	Alada	Blanco est, verde gorra lacre	F. Fuentes
P. Polanco	L. Silva T.	5 Landrú	54	5	F	Last Reason	Meridiana	Solferino cruz blanca	C. Guerra
J. Cuevas	A. Fontecilla	6 Payador	54	5	F	Pirapó	Ctlata	Granate, lacre, rosada	V. Jara
E. Ulloa	Basilea	7 Hyrcanie	53	7	F	Burlesco	Bomboniere	Azul m. negras g. lacre	O. Sepúlveda
J. Chamorro	San Luis	8 Serenísima	53	5	F	Calvito	Sapientia	Naranja m. y g. bl. y neg. listado	J. Guajardo
D. Sandoval	V. Maturana	9 Curilafquen	52	5	F	El Tango	Fine Rose	Turquesa mangas y gorra lacre	L. Fuentes
G. Valenzuela	Dublin	10 Casual	50	4	F	Buñuelo	La Capilla	Amarilla m. mor. g amar. y mor.	S. Gutiérrez
F. Rojas	Ainero	11 Palinco	50	6	F	Rodilard	Marionette	Blanco lunares y gorra lacre	A. Gutiérrez

SEGUNDA CARRERA, a las 2.30 P. M. — Premio STEEPLECHA SE DE PRIMAVERA. — 1,400 metros m|m. — Para caballos de 4 años y más. — Handicap. — Inscripción: $ 40. — Premio: $ 4,000 al 1.o.

P. Rojas	A. Gatica	1 Lenino	73	6	F	Siberián	Picaresca	Blanca, brazaletes negros	M. Perrin
P. Bagú	R. Ramírez	2 Pillullo	73	8	F	Pibe	Fatinitza	Azul elec. cuellos y puños lacres	A. Echeverría
R. Ramírez	E. de Caballerí	3 Tiradente	66	9	15/16	Filipo	Inmortelle	Celeste y colorado por mitad	E. Aguilera
J. Duque R.	J. Duque R.	4 Pircún	62	7	15/32	Sándalo	Chilena	Naranja, braz. gora negra	L. Carrasco
Av. Muñoz	Av. Muñoz	5 Smart	61	9	F	L'Aiglon	Rossé	Blanca, costura y g. azul	L. Moraga
J. F. Salinas	El Milagro	6 Ygombo	61	4	1/2	Ugolín	Chilena	Salmón, lunares negros g. bl.	F. Gallegüillos
L. Lacroix	C. Valderrama	7 Bromuro	59	12	F	Jou Jou	Flametta IV	Heliotropo mangas blancas	J. M. Cartagen

TERCERA CARRERA, a las 3 P .M. — Premio ORO. — 1,400 metros. — Para 3 años nacidos en Chile que no hayan ganado. — Peso. 56 kilos. — Inscripción: $ 45. — Premio: $ 4,500 al 1.o.

J. Miranda	Caliban	1 Caliban	56	3	F	Cautín	Estrella IV	Oro, gris, Oro	J. Guajardo
J. Ramírez	Los Andes	2 Ford	56	3	F	El Picaro	Quenelle	Bl. faja azul m. bl. braz. g. azul	C. Pombet
U. Duque	Urbión	3 Mazarino	56	3	F	Nitrico	Golconde	Salmón, m. y gorra verde	V. Jara
R. Pastene	M. A. Benavent	4 Montu Fe	56	3	F	Alanés	La Moselle	Turquesa, mangas oro g. blanca	F. Fuentes
Art. Muñoz	República	5 Montmartre	56	3	F	Brasil II	Basílica	Oro, cruz negra, gorra lacre	O. Sepúlveda
R. Díaz	Pelendón	6 Tronchero	56	3	F	Danzig	Cantabria	Amar m. amar. y lacre list g. col	M. Lobos
P. Bagú	L. Lamollatte	7 Agua Roja	54	3	F	Eclair	Agua Santa	Blanca cuello, puños y g. negra	R. Sepúlveda
D. Vial	Chat Noir	8 Crcasiana	54	3	F	Lechuguina	Bella Nina	Celeste anillo y g. rojo	L. Torrealba
J. Vaccaro	R. Walker	9 Lockerbie	54	3	F	A. Sturdee	S. Lassie	Amarilla g. negra	P. Silva
L. Navarro	Tangolaya	10 Magdala	54	3	F	El Picaro	My Gal	Amarilla mangas granate g verde	R. Ubilla

CUARTA CARRERA, a las 3.30 P. M. — Premio ORAN. — 1,400 metros. — Para 3 años, nacidos en Chile, que no hayan ganado. —Peso: 56 kilos. — Inscripción: $ 45. — Premio: $ 4,500 al 1.o.

R. Díaz	R. Díaz	1 Boj d'Or	56	3	F	Ugolín	Grille d'Or	Negra m. y gorra bronce	M. Lobos
E. Michaels	Los Clarines	2 El Clarín	56	3	F	Marte II	M. Cristina	Morado cintura y g. celeste	E. Rebolledo
P. Polanco	El Litre	3 Finado	56	3	F	El Tango	Fine Rose	Rosado m. y g. celeste	L. Torrealba
L. A. Figueroa	La Chance	4 Newton	56	3	F	Last Reason	Meridiana	Azul, rojo y bl. en r. m. azul g. r.	S. Villanueva
C. Rodríguez	Mutton	5 Nickel Neck	56	3	F	Bishop	Tinkaballe	Rojo costuras an. y gorra blanca	A. Gutiérrez
Pedro Bagú	A. Arenas	6 Tom Mix	56	3	F	Gallinello	Punta Gruesa	Concho de vino braz. y g. oro v.	R. Sepúlveda
L. Navarro	Tangolaya	7 Toronto	56	3	F	El Tango	Resbalosa	Amar. mangas granate g. verde	R. Ubilla
A. Rodríguez	El Oromo	8 La Riviera	54	3	F	Olascoaga	La Presilla	Amarilla faja, braz. y g. rosada	H. Guajardo
Cacata	Royal Fox	9 Fatusa	54	6	F	Maupassant	Teruca	Oro y azul por mitad.	L. Guzmán
P. Bagú	A. Gatica	10 Trigésima	54	3	F	Rigo	Mugente	Blanco, braz. y g. negra	S. Gutiérrez
F. Rojas	P. Marín	11 Vigésima VII	54	3	F	Buñuelo	Saint Massie	Violeta m. y gorra negra	P. Silva
J. B. Castro	A. Undurraga	12 Vilana	54	3	F	Matador	Valemont	Negro gorra blanca	Arm. Calderón

QUINTA CARRERA, a las 4 P. M. — Premio OLD BOY. — 2,500 metros. — Para ganadores. — Handicap. —Inscripción: $ 50. — Premio: $ 5,000 al 1.o

J. Castro	Calbán	1 Garete	58	5	F	Matador	Fricka	Oro, gris perla, oro	C. Guerra
I. Yáñez	Ossyris	2 Bandazo	57	5	F	Tullibardine	Bombe Glacé	Solferino g. oro	J. M. Baeza
E. Polanco	Las Garzas	3 Pilot	50	6	F	Altanero	Prosa	Gris perla y neg. por mit. g. neg,	E. Rebolledo
P. Bagú	A. Gatica	4 La Décima	48	5	F	Buñuelo	Haparanda	Blanco, brazaletes negros	R. Sepúlveda
R. Pastene	M. A. Benavent	5 Antu Chen	47	4	F	Alanés	Echantée	Turquesa oro, blanca	J. Guajardo

SEXTA CARRERA, a las 4.30 P. M. — Premio VELOCIDAD. — 1,100 metro. — Para 3 años y más nacidos en el país. — Peso: 3 años, 52 kilos; 4 años y más, 57 kilos. — Recargo de 2 kilos por cada premio clásico ganado desde el 15 de Agosto de 1926. — Descargo de 3 kilos a los que no hayan ganado un premio de $ 5,000 o mayor. — Inscripción: $ 50. — Ratificación: $ 50 el Lunes antes de la carrera. — Premio: $ 10,000 al 1.o.

H. Pérez	Popeta	1 Minué	59	5	F	Altanero	Menina	Morada, m. y g. blanca	N. Ramírez
L. A. Figueroa	B. Bernstein	2 Madrigal	57	4	F	Last Reason	Chulita	Rosa seca gorra esmeralda	S. Villanueva
J. B. Ramírez	El Manzano	3 Najerilla	52	4	F	Constant	Garza Mora	Tango, anillos y gorra verde	C. Guerra
P. Bagú	A. Soto B.	4 Ismenia	50	3	F	Burlesco	Delicada	Verde, m. y g. naranja	R. Sepúlveda
G. de la Cerda	Carmencita	5 Noche Triste	47	3	F	Epsom	Circingle	Rojo, lunares bl. rojo y blanco	P. Silva

SETIMA CARRERA, a las 5 P. M. — Premio ONCON. — 1,600 metros. — Para ganadores en el Club Hípico y que no hayan ganado más de $ 20,000. — Handicap. — El top weight no excederá de 62 kilos. — Inscripción: $ 35. — Premio: $ 3,500 al 1.o.

D. López	Izarra	1 Morokil	55	5	F	Altanero	Alvy	Blanca estrella verde g. lacre	L. Fuentes
P. Bagú	A. Gatica	2 El Trece	53	4	F	Buñuelo	Baratija	Blanco braz. negros	S. Gutiérrez
J. Ramírez	Lantenac	3 Vancouver	52	4	F	Marte II	Valmont	Gris perla, anillos y g. verde	N. Ramírez
E. Rodríguez	Puloyo	4 Facchino	50	4	F	Fio	Farabutti	Blanca anillos y g. cereza	No corre
P. Polanco	E. Anguita	5 Ordenador	50	3	F	Turín	Kupela	Azul marino m. y g. solferino	E. Rebolledo
D. Díaz	Alcázar	6 Chichita	49	4	F	Marcosol	Bila	Acero alam. lacres g. lacre	R. Sepúlveda
F. Rojas	F. Rojas	7 Bacton Lad	48	4	F	Billy Boy	Macrina	Chocolate m. moradas g. blanca	C. Cuevas
J. Cavieres	Le Nabab	8 Le Nabab	48	4	F	Altanero	Infantita	Amarillo m. y g. café	J. Guajardo
P. J. Medina	Taltal	9 Nitchevo	47	4	F	Eclair II	Dulce y Sauro	Az. y col. list. m. col g az. col. list	P. Silva
J. Chamorro	J. Chamorro	10 Jalea	45	5	F	Burlesco	Delicada	Rojo alamares, puños y g. oro	L. Torrealba
F. Bernal	A. Vargas	11 Signorino	45	4	F	Olascoaga	Donna	Azul costuras y gorra oro	R. Rica
H. Michaels	Kangaroo	12 La Pinguina	40	4	F	Altanero	Bobina	Rosada braz. y gorra blanca	J. Zúñiga

OCTAVA CARRERA. — Premio OROZCO. — 1,400 metros.—Para todo caballo ganador de $ 15,000 o más. — Handicap. — Inscripción: $ 40. — Premio: $ 4,000 al 1.o.

J. Rodríguez	J. Astaburuaga	1 Mistigris	57	4	F	Olascoaga	Laucha	Verde manzana gorra negra	S. Villanueva
M. Reyes	E. Vargas S.	2 Straggler	55	5	F	Stolypin	Intrinsic	Negro cruz y gorra verde	E. Rebolledo
G. de la Cerda	Carmencita	3 Descartado	54	4	F	Campanazo	Discreta	Rojo lun. bl. g. rojo y blanco	R. Ubilla
I. Yáñez	I. Yáñez	4 Foguista	53	4	F	Campanazo	Fille de Jote	Rosado y celeste listado	C. Guerra
L. Benítez	Lampa	5 Picazón	52	5	F	Orwin	Kepta	Guinda seca	No corre
D. Sandoval	E. Bouquet	6 Quién es?	52	4	F	Malik	Jacqueline	Blanca y azul en r. y colorada	L. Fuentes
D. Sandoval	E. Bouquet	7 Libélula	43	5	F	Buñuelo	Fille du Soleil	Blanco y azul en ruedas g. col.	J. Pinto
F. Galván	Limited	8 Jenaro	51	4	F	Hors Pair	Libye	Gris perla g. negra	A. Gutiérrez
D. Yáñez	F. Loof	9 Pallsandro	51	4	F	Pirapó	Doncella	Escoses	R. Rica
R. Pastene	M. A. Benavent	10 Vagual	50	5	F	Panguilemu	La Moselle	Azul turquesa m. oro g. blanca	J. Guajardo
J. Madrid	J. Jorquera	11 Azpeitia	48	6	F	Altanero	Catherinette	Bronce bot. y g. solferino	M. Rojas
L. A. Figueroa	Pocochay	12 Koltyt	48	6	F	Last Reason	Cachucha	Rosa seca g. negra	P. Silva
P. Polanco	L. Silva T.	13 Landru	48	5	F	Last Reason	Meridiana	Verde solf. y bl en r. g. verde	No corre
J. Chamorro	J. Chamorro	14 Palestro	48	5	F	Pasteur	Grisette	Rojo, alam. c. y g. oro	L. Torrealba
P. Bagú	Metrenquil	15 Metronquil	47	4	F	Ben	Miss Chile	Plata, lunares y gorra verde	R. Sepúlveda
J. Celpa	San Andrés	16 Mucha Pena	43	5	F	Pibe	Chicana	Blanco estrella y gorra verde	R. Rojo
P. Polanco	Palermo	17 Zapatilla	40	5	F	Brasil	B. Berry	Amarillo braz. y gorra solferino	F. Abarca

PRONOSTICOS DE ALGUNOS DIARIOS Y REVISTAS PARA LA REUNION DE LA TARDE DE HOY EN EL CLUB HIPICO

DIARIOS Y REVISTAS	1.a carrera	2.a carrera	3.a carrera	4.a carrera	5.a carrera	6.a carrera	7.a carrera	8.a carrera
"La Nación"	Landrú Curilafquén Palinco	Lenine Smart	Mentu Fé Agua Roja Ford	Newton Finado Toronto	Pilot Garete	Madrigal Minué	Le Nabab Nitchevo Chichita	Metrenquil Vagual Azpeitia
"Los Tiempos"	Curilafquén Landrú Palinco	Smart Lenine	Mentu Fé Agua Roja Ford	Newton Finado Toronto	Pilot La Décima	Noche Triste Madrigal	Chichita Le Nabab Nitchevo	Vagual Metrenquil Kolipi
"La Huasca"	Curilafquén Landrú Hyrcanie	Pillullo Lenine	Agua Roja Mentu Fé Lockerbie	Newton Toronto El Clarín	Garete Pilot	Minué Noche Triste	Le Nabab Chichita El Trece	Vagual Foguista Metrenquil



GRAN PAPELERIA DE MARCOS PIMSTEIN

—:— IMPONGASE: —:—

He recibido un nuevo surtido de papeles, el más completo, elegante y selecto, al par que barato. Visite, sin compromiso, esta Casa y podrá hermosear la suya, decorando sus habitaciones, con el grandioso surtido que tengo.

HUERFANOS 1057.— TELEFONO 781

Se atiende pedidos de provincias.

CAJA DE CREDITO POPULAR

OFICINA PRINCIPAL: TEATINOS ESQUINA DE MAPOCHO. — SUCURSAL ESTACION: BASCUÑAN GUERRERO N.o 32

Recibe toda clase de prendas, ropa y alhajas, al interés de

1½ % Mensual

o sea la mitad del interés que cobran las agencias particulares.

LOS PRESTAMOS SOBRE MUEBLES SE EFECTUAN SOLAMENTE EN LA OFICINA PRINCIPAL, DE 9 A 11 DE LA MAÑANA

En la SECCION CAJA DE AHORROS

RECIBE DEPOSITOS DESDE VEINTE CENTAVOS HASTA CINCO MIL PESOS, CON PLAZO DE NOVENTA DIAS. ABONANDO EL INTERES DE 7 o|o ANUAL

HORAS DE OFICINA:

Oficina Principal: de 9 A. M., a 5 P. M., sin interrupción
Sucursal Estación: de 9 a 12 1|2 y de 2 1|2 a 6 P. M.

Motor a Vapor

MARCA

"RUSTON PROCTOR"

6 HP.

con muy poco uso vende a precio de liquidación:

FUNDICION GRAJALES

CALLE GRAJALES N.o 2548

VENDO

cantina de club en pleno centro. Tratar:

PUENTE 551 — DE 5-6 P. M.

N—24

Pino Araucaria

RAULI PARA PISO, ZOCALO Y PARQUET, MADERAS EN BRUTO Y ELABORADAS, BATIENTES, PALILLOS, MOLDURAS, OFRECE LA BARRACA Y FABRICA

LA REPUBLICA

COMITE NACIONAL CONTRA LA LEY 4054

DIVERSAS ORGANIZACIONES ENVIAN CIRCULARES A TODO EL PAIS

En sus últimas reuniones este comité con asistencia de más o menos 150 delegaciones ha estado desarrollando actividades para conseguir sus aspiraciones en orden a la ley 4054. Para esto también se han enviado 100,000 volantes de propaganda y nombrado distintas comisiones para coordinar los trabajos en la capital. Igualmente saldrán delegaciones en jira al Sur y al Norte del país para imponerse personalmente de las actividades de provincias. Estas delegaciones irán premunidas de toda clase de materiales para la propaganda y darán a conocer a los trabajadores del país las actividades desarrolladas en la capital.

—Este comité se reunirá el Miércoles próximo en Bandera 542, a las 2 P. M. para elegir la nueva mesa administrativa.

Al mismo tiempo los delegados enviados a la Asociación de Profesores, Ferroviarios, Alimentación Nacional, Empleados Públicos y al Congreso Social Obrero, darán cuenta de su mandato.

El secretario general atiende en el día en Libertad N.o 9.

Cooperativa de Edificaciones y Consumos de Obreros y Empleados de Imprenta

Por no haber concurrido a la citación de ayer el 60 o/o de los accionistas, como lo exigen los estatutos de esta Cooperativa, se cita por segunda vez para hoy a las 2 de la tarde en el local de la Unión de Obreros de Diarios, San Pablo 1378.

Esta junta de accionistas se efectuará impostergablemente con el número de socios que concurra, en conformidad al artículo 29 de los Estatutos.

La tabla que se tratará es de mucho interés para la institución, figurando en ella una exposición del arquitecto señor Roberto Barbeló, sobre la marcha de los trabajos de la Población que esta Cooperativa construye en el barrio Bellavista.

SOCIEDAD "LA PROTECCION MUTUA". — Se nos pide avisar a las personas, cuyos deudos estén nombrados en los nichos de esta Sociedad, que mañana se trasladarán al nuevo mausoleo.

Los que hayan cumplido diez años serán reducidos a restos.

El traslado se empezará desde la mañana del día indicado.

Junta Central de la Federación de Obreros de Imprenta de Chile

Hoy a las 10 A. M. este cuerpo superior de la FOIC. se constituirá en comisión a fin de elaborar las bases, reglamentos y tabla de materias de la primera convención ordinaria que se celebrará en Concepción durante los días 15, 16 y 17 de Enero de 1927.

—Hoy por el tren de la mañana la Junta Central enviará a un delegado especial a Temuco, quien en el terreno mismo del conflicto arbitrará algunos medios para asegurar una solución práctica e integral al movimiento.

SECCION SANTIAGO

Los delegados y demás personas que tengan en su poder listas en favor del obrero Moreno y de Temuco, deberán dar cuenta hoy de 10 a 12 M.

La tesorería atiende los Sábados de 5 a 6 1|2 P. M. y Domingos de 10 1|2 a 12 M.

Se cita al directorio y a la comisión pro pic-nic para el Martes 23 a las 8 1|2 P. M.

SOCIEDAD DE SOCORROS MUTUOS LA UNION NACIONAL. —Hoy a las 9 P. M. en la iglesia de los Carmelitas se efectuará una misa por el descanso de los socios fallecidos y después desde allí se efectuará una romería al Cementerio Católico en donde harán uso de la palabra varios oradores.

REUNIONES SOCIALES

Academia Artística Evaristo Lillo.—Cita a la comisión de fiestas para hoy, a las 4 P. M.

Liga de Arrendatarios 13.o Sector Ñuñoa.—Cita hoy, a las 9 A. M., a sus afiliados a una concentración en Francisco Bilbao N.o 479.

Liga Arrendatarios 2.o Sector 7.a comuna.—Cita hoy, a las 9 A. M. a una concentración, en Francisco Bilbao N.o 479.

Liga Arrendatarios 14.o Sector Providencia.—Cita hoy a reunión general, a las 9 A. M. en Francisco Bilbao N.o 479.

Federación de Pintores en Resistencia (F. O. Ch.)—Cita para hoy, a las 9 1|2 A. M., en Castro 359.

Federación Obrera Regional Chilena.—Consejo Federal.—Cita para hoy, a las 7 P. M., en Cochrane 943.

Sociedad Santiago de Zapateros.—Cita a junta general extraordinaria para hoy, a las 10 A. M.

Unión de Muebl istas, Carpinteros y Anexos. —Castro 359.—Reunión general, a las 9.30 A. M.

Círculo Arturo Prat de la U. N.—Hoy, a las 5 P. M. se efectuará la asamblea Carmelitana, a la cual asistirá el directorio Provincial General de la Unión Nacional y el director presbiterio señor Gmo. Viviani.

Centro San Miguel de la U. N.—Cita a todos los socios, a las 9 A. M. en la Iglesia de Carmelitas. (Independencia esq. Borgoño).

Centro Santiago de la U. N.—Cita a los socios para hoy, a las 9 A. M. en la Iglesia de los FP. Carmelitas.

Centro Andacollo de la U. N.—Cita a los socios para hoy, a las 9 A. M., en la iglesia de Carmelitas Descalzos.

Federación de Sastres Ambos Sexos.—Cita a asamblea para hoy, a las 10 A. M.

Sociedad Unión de Protección de Estucadores de Santiago.—Cita a junta general extraordinaria para hoy, a las 9 1|2 A. M.

Cooperativa Manuel Escobedo M.—Cita a junta general para hoy, a las 10 1|2 A. M.

Sociedad Liga del Trabajo.— Cita a junta general extraordinaria para mañana.

Sociedad Dieciocho de Setiembre.—Cita a junta general para hoy, a las 3 P. M.

Acercamiento entre patrones y obreros

En la tarde de ayer se llevó a cabo una manifestación que los señores Eugenio Avendaño y Eugenio Sevez, socios de la firma Avendaño, Ortúzar y Cía., ofrecían a sus operarios en su establecimiento ubicado en San Pablo 1536.

Esta fiesta consistente en unas once-comida transcurrió en medio de la más franca cordialidad obrero-patronal, y en su oportunidad se pronunciaron varios discursos para hacer resaltar este hecho.

Al caer la noche se puso término a este acto, que revistió caracteres simpáticos y de significación.

GRAFICO ENFERMO.—Se encuentra enfermo de cuidado el obrero gráfico, señor Primitivo Alberto Ramírez.

Se medicina en su casa habitación, Eyzaguirre 1428.

La romería de hoy de la Sociedad Igualdad y Trabajo

Hoy a las 9 de la mañana se efectuará la romería que esta institución efectúa anualmente al Cementerio General para visitar las tumbas de sus benefactores señores Francisco Küpper, Cousiño, general Korner, y mausoleo social. Asistirán a este acto los alumnos de las Escuelas Industrial y Primaria que sostiene la sociedad, con sus estandartes.

Federación S. de Electricistas de Chile

(Sección Santiago)

Este organismo cita a todos sus miembros a una asamblea que se efectuará hoy a las 10 A. M. con el objeto de determinar los días en que se llevará a efecto la segunda convención de electricistas y anexos de Chile.

Se espera que en esta sesión se recibirá la contestación de los camaradas de Valparaíso, Viña y Rancagua, para fijar definitivamente el tiempo que durará dicha convención, como asimismo se dará lectura al balance de tesorería.

FIESTAS SOCIALES

LA VELADA Y BAILE DE HOY EN EL RAAB RECOLETA B. C. —Este Centro ofrece hoy a las 5 P. M. en su nuevo local, Salas 208, la segunda velada que el directorio ha preparado en honor de su presidente señor Eloy Rosales y al delegado ante la Departamental, señor Desiderio Cárcamo.

Dado el entusiasmo que reina entre los círculos sociales y deportivos la fiesta promete alcanzar un buen éxito.

SOCIEDAD DE PELETERAS "EL ADELANTO". — Hoy a las 2.30 P. M. se efectuará una matinée literario-musical pro fondos sociales, en el salón del Centro "La Reforma", San Diego 224.

UNION DE LOS TIPOGRAFOS. —(Centro Artes Gráficas). — Para esta noche se ha preparado un baile en honor de las señoritas socias de la sección recreativa. Una buena orquesta amenizará ese acto.

SOCIEDAD DE ARTESANOS LA UNION.— La comisión de fiestas llevará a cabo hoy a las 5 P. M. una matinée y en la noche a las 10 dará principio al baile familiar, que será amenizado por una buena orquesta.

LOS OBREROS DE LA FABRICA TOLESI ESTAN EN HUELGA

Desde el Jueves a medio día paralizaron sus faenas alrededor de 300 operarios, hombres y mujeres, debido a que la administración del establecimiento rechazó un pliego de peticiones en el que se solicita la reposición de tarifas antiguas y la vuelta de dos obreros que han sido separados por encabezar este movimiento.

Una comisión de estos obreros estuvo ayer en nuestra... para darnos a conocer... toma esta huelga, que... estaría difícil, porque... expresaron, los patrones... a recibir a las comisiones... en busca de un arreglo.

Los huelguistas se reunirán a las 4 P. M. en su... comuna de Yungay, con... oír la disertación de... gentes obreros.

EL ANIVERSARIO DE LA UNIVER...

LA VELADA ARTISTICA DE ANOCHE

Anoche se llevó a cabo en el salón teatro de esta corporación la velada artística que se había preparado en celebración del 23.o aniversario de esta colectividad, acto al cual concurrieron representantes de la mayoría de las instituciones mutualistas de esta capital, que habían sido especialmente invitadas.

El programa se desarrolló en todas sus partes y estuvo a cargo de la Academia Artística Obrera de Santiago y del Conjunto Musical La Lira.

Finalizó con un baile que se prolongó hasta después de la media noche.

Hoy a las 3 P. M. se... a cabo el paseo campestre... concert que se ha preparado... será servido en la propiedad en calle Nueva de... Fermín Vivaceta, donde... Fermín Vivaceta, donde... currirán también... El valor del cubierto... jado en $ 7 para caballeros... señoritas.

Un baile familiar dará... no a esta reunión.

SOCIEDAD SOCORROS MUTUOS "LAUTARO". — A las 4 P. M. habrá baile familiar.

Una buena orquesta amenizará la reunión.

CENTROS OBREROS DE INSTRUCCION. — Hoy se efectuará en el Centro Alameda, San Miguel 23, una fiesta en honor de tres socios de los Centros Obreros de Instrucción de la República Argentina, que se encuentran en esta capital.

COMITE DE CENTROS CONTRA EL ALCOHOLISMO. — A las 3.30 P. M. se iniciará una interesante matinée dedicada a la juventud obrera, de las Comunas Quinta y Yungay, en la Sala Cultural de la calle San Pablo 4140.

En la noche habrá un baile familiar.

CENTRO JUVENTUD CATOLICA DEL CORAZON DE MARIA. —El cuadro artístico Adolfo Urzúa Rozas, ha preparado para hoy a las 3.30 P. M. un... rio-musical con el fin... fondos para diversas...

El programa se... pondrá en escena la... "Currito".

CIRCULO SOCIAL MA... NES MOURE. — ... clase instructiva de... la tarde matinée de...

SIERRAS
HUINCHA... PARA CARPINTER...
VENDE:
Huérfanos 24...

AVISOS ECONOMICOS

1.—Avisos judiciales.


PAGUEME
COBRA TODA CLASE DE CUENTAS, CHEQUES, LETRAS ETC.
BANDERA 575 OFC. 3
CASILLA 380 SANTIAGO

REMATE JUDICIAL. — HOY SABADO 20 a las 2 P. M., en Serrano 569, interior. De orden del señor Juez de letras del 2.o Juzgado en lo civil, de menor cuantía, juicio Ramírez con Val, saldrán a remate en Retes y al mejor postor, las especies embargadas. Hay: Balanza y peso mostrador, molinillo para café, frutas, legumbres y mariscos en conserva, pimentón, aceite comer, artículos de fierro enlozado, escobas, 35 sacos carbón, galletas y otras mercaderías a la vista. — M. Jorquera, martillero público.

POSESION EFECTIVA.— POR RESOLUCION del Segundo Juzgado Civil de este departamento, dictada el 2 del presente, se ha concedido la posesión efectiva de la herencia testada de doña Atractiva Concha de Maturana a sus hijos legítimos doña Ester Maturana de Echavarría y don Alejandro Maturana Concha. —El Secretario. N-24

CAPELLANIA.—POR EL TERCER Juzgado Civil se ha denunciado por los herederos de doña Georgina Sánchez de Balbontín la capellanía de cincuenta mil pesos fundada por don Claudio Sánches y vacante por fallecimiento de la referida señora Sánches de Balbontín.—El Secretario. N-25

POR AUTO FECHA 29 DE OCTUBRE último dictado por don Aureliano Quijada, árbitro que conoce de la partición de los bienes quedados al fallecimiento de don Ernesto Bescoin, se ha ordenado que se practique inventario solemne de dichos bienes el 20 del actual, a las 3 de la tarde ante el notario don Eulogio Altamirano, en su oficina Tribunales de Justicia, Santiago 16 de Noviembre de 1926. 26-N

REMATE JUDICIAL: POR RESOLUCION del 2.o Juzgado Civil (mayor cuantía) se rematará el 30 del presente, a las 10 A. M., la propiedad Av. Amengual, sin número, que formaba parte de la chacra La Lata. Superficie 28,000 metros cuadrados más o menos. Mínimum $ 169,410.00 pagaderos al contado. Si no hubiere postores por el total se rematará en cuatro lotes con los siguientes mínimum: Lote I: $ 51,493.50; lote II: $ 14,040; lote III: $ 43,992.00; lote IV: $ 59,884.50. Estos precios se pagarán al contado. Bases y antecedentes en el Juzgado indicado juicio Troncoso de Costa Laura con Sociedad La Poderosa Ltd. y otros. —El Secretario. 22-N

REMATE. — EL 27 DE DICIEMBRE a las 11 de la mañana se rematarán ante el juez del 2.o Juzgado de Letras de Punta Arenas, las siguientes propiedades de las sucesiones de don Fabian Martínez y de doña Carlota Díaz, ubicadas en aquella ciudad: Avenida Libertad N.os 860, 864, mínimum $ 15,000; calle Talca N.o 882, mínimum $ 7,500. El precio se pagará al contado. Antecedentes en la Secretaría del Juzgado de Punta Arenas y en esta en el estudio del árbitro don Manuel Merino, Agustinas 1116. N—22

REMATE JUDICIAL. — EL DIEZ de Diciembre próximo, a las 10 1|2 se rematará el crédito por $ 14,000, que adeuda don Bienvenido Auba a don Augusto Da Venezia, saldo insoluto propiedad Curacaví. Mínimum $ 9,333.33. Bases y antecedentes secretaría 4.o Juzgado Mayor Cuantía. Juicio Labor de Hnos. con Da Venezia. N—22

2.—Arboles, plantas y semillas. (Compra - venta).

FLORES BARATAS VENDO "EL Cortijo", góndolas Colina, pasado Nogreta. 21-N

ALMACENES DE SEMILLAS, MOrandé 717, recibieron inmenso surtido Petunias gigantes, verbenas, clarines Spencer, gloximias, bellis monstruosas, claveles americanos, Raygrass, trébol enano. Consulte precios. D—10

PLANTAS VENDO DE OCASION, gran variedad, dos grandes y lindas palmeras y maceteros. Pedro de Valdivia N.o 3000, Ñuñoa. 21—N.

POROTOS ROCKA, SIETE SEMAnas, choclos americanos, tempranos, arvejas importadas, completo surtido hortalizas, garantizadas. Consulte precios. Almacenes de Semillas, Morandé 717. D—20

VENDO VARIAS PLANTAS FINAS de ocasión. Andrés Bello 417. N—21

EUCALIPTUS. SE VENDE UNA gran partida de troncos recién sacados, a ocho kilómetros de Santiago. Tratar: Bolsa de Comercio 112, de 2 a 4 P. M. N—24

ALMACIGOS PIMENTON, AJI, TOmates, berenjenas, cebollas, lechugas y camotes. Salitre. Ofrece Semillería Valenzuela, Mercado Central, interior. 21—N.

Cuerpo de Bomberos

9.a COMPAÑIA DE BOMBEROS. — Cito a la Compañía a academia general para el Lunes 22 del presente, a las 9.30 P. M. Uniforme de paisano. — El Secretario. N—22

3.—Automóviles, afines y accesorios. (Compra-venta y composturas)

CAMIONES DE REPARTO "FORD". Repuestos legítimos Ford. Neumáticos diferentes marcas. Pedro Medina, Agente autorizado Ford. **SAN DIEGO 1270**



SE VENDEN DOS GONDOLAS UNA Studebacker nueva y una Brockway con buen recorrido. Tratar: Mapocho 848. 21—N.



AUTOMOVIL LANCIA TURISMO, 7 asientos, perfecto estado, vendo de ocasión. Verlo y tratar: Garage Central, Rosas 1464. N-21



PANALES DE RAdiadores para todas marcas autos, góndolas, etc., marca Mac Kinnon Dash. El mejor fabricado en E. U. Agentes únicos: Fassler y Cía., Composturas radiadores. Precios **YOR 5-A.**

NECESITAMOS URGENTE AUTOmóviles modernos tipo turismo, para satisfacer los pedidos de nuestra clientela, negocios rápidos. Escobar & Ebell. Delicias 1751. N-27

FORD TURISMO 3 MESES DE USO, parachoques, fundas, etc., flamante regalamos, $ 6,000. Escobar y Ebell. Delicias 1751. 21-N

VENDO POR ENTREGAS BROCKway Bus recorrido Matadero Poniente. A chofer mecánico entrégasele con mayores facilidades, siempre que ofrezca garantía. Tratar: A. Prat 1657. N-23

PATENTES PARA CAMION Y particular Ford compro. San Pablo 1884. N-22



POR VIAJE EUROPA, VENDO CAmión 3 1|2 toneladas, poco uso, verlo, Avenida Matta 905. N—21

DOS RUEDAS GOMA MACIZAS, completamente nuevas, 32X3 1|2 marca Firestone, orden liquidarlas cualquier precio. San Antonio 816. 22—N.

GONDOLA FORD VENDO, BUEN recorrido. Huérfanos 3220. 22-N

AUTOMOVILES! ANTICIPA DINEro sobre consignaciones, permuta ricos automóviles por sitios, propiedades. San Antonio 816. 23—N.

HUDSON TURISMO, PENULTIMO modelo, elegante, ricamente equipado, motor nuevo, véndese ocasión.— Essex turismo, perfectamente iguales condiciones anterior. Conviene interesados que buscan bueno, conveniente. San Antonio 816. 22—N.

DODGE COUPE, FLAMANTE, OCAsión realiza $ 7,300. Facilidades. Catedral 2158. N—22

AUTO ESSEX, EN BUEN ESTADO, vendo en $ 6,000 sin intermediario. Verlo y tratar, en San Martín 877.

$ 3,000 AUTOMOVIL EUROPEO Cerrado, perfectas condiciones, véndese por apuro, tiene taxi. — Bartolomé Vivar 826. 22N

COMPRO PATENTE AUTO PARTIcular, Casilla 1406. 22—N

CAMION "CHALMERS", RICO motor 6 cilindros, realizase en $ 1,800. Se da a prueba. Pinto 1342.

TALLER, ELECTRO MECANICA, reparaciones, motores, dinamos, alternos, maquinarias, tornos fierro bronce, instalaciones luz, fuerza motriz. San Diego 1876.

COMPRO DE OCASION VICTORIA cuatro ruedas, de un tiro, indicar precio y dirección a calle Miraflores 144. N—23

OCASION, EN $ 3,500 REGALO automóvil "Chalmers", de turismo. Santos Dumont 320.

CAMION DOS RUEDAS, CON buen caballo, se vende barato. Borja 199. N—23

1,200, VENDESE AUTO FORD, POR ausentarse su dueño. Jofré 261. Verlo de 10 a 12.

GARAGE DE ANGUITA, BELLAVISta 0301, esquina Walker Martínez. Vendo de ocasión una carrocería para camión, $ 200. Un camión chico Dodge, $ 2,000. Un auto turismo Dodge $ 4,500. Un automóvil cerrado Willys King, en perfecto estado, $ 5,000. Motor Dodge, con caja de cambio, $ 1,000. N—22

AUTO TURISMO DE CAMBIO Cinco asientos con partida perfecto estado; vendo o cambio por camioncito Ford liviano. Aldunate 1818.

NEUMATICOS, CAMARAS, COMposturas rápidas, garantidas ejecuta Merced 12, frente Forestal, llegar Plaza Italia.

COMPRO CAMION FORD O GONdola. Delicias 1435. 22—N.

VENDO CAMION Y FONDO FALtador. Andes 3020. 21-N

GONDOLA FORD 5599, BLANQUEAdo, vendo sumamente barato, facilidades. San Pablo 5220. 22-N

FORD TURISMO LINEA, ASIENTO en buen estado vendo. Tratar: Garage Bristol. Rosas 2335. 21-N

VENDO AUTOMOVIL DODGE 5 asientos, garantido. Riquelme 280. N—21

CHANDLER
turismo, 7 asientos, en perfecto estado, vendo, por viaje.
LIRA 7

SE VENDE CAMION EUROPEO 5 toneladas en perfecto estado. Tratar, Avenida Matta 1131. 21—N.

VENDO PAR RUEDAS NUEVAS, metro cincuenta alto. Aldunate 1479. 21—N.

VENDO DOS PARADAS DE RUEdas con ferretaje completo y arneses. Calle Huemul 1480. N 21

COMPRO PATENTE DE CAMION Ford. San Diego 991. N 21

CAMION FORD 1 1|2 TONELADA, compro facilidades. Casilla 5090. Correo 3. 21-N

LOCOMOVIL 8 Y 10 CABALLOS, trilladora Case, vendo. U. Americana 77. 23—N

FORD TURISMO 1926, 3 MESES DE uso, parachoques, fundas, etc., flamante regalamos, $ 6,000. Escobar y Ebell. Delicias 1751. 23N

AUTO 7 ASIENTOS TURISMO vendo de ocasión. Cienfuegos 1°. 23N

4,000 GONDOLA FORD TRABAJANdo. Carmen Lira. Modelo municipal, San Isidro 1490. 22-N

VENDO CAMION GMC, DE 3 1|2 A 3 toneladas, calle Valparaíso 1209. 21—N.

$ 2,500, REGALO FORD SPORT 2 asientos, buen estado, neumáticos nuevos. J. R. S. Casilla 1411. N—23

FORD TURISMO, MODELO 1925, en perfecto estado. Tenemos encargo de vender. Besa y Cía. Ltda. Delicias 950. N—23

LOCOMOVIL 8 Y 10 CABALLOS, trilladora Case, vendo. Unión Americana 77. N—22

DODGE COUPE, FLAMANTE, OCAsión realiza $ 7,300. Facilidades. Catedral 2158. N—22

AUTO ESSEX, EN BUEN ESTADO, vendo en $ 6,000 sin intermediario. Verlo y tratar, en San Martín 877.

$ 3,000 AUTOMOVIL EUROPEO Cerrado, perfectas condiciones, véndese por apuro, tiene taxi. — Bartolomé Vivar 826. 22N

COMPRO PATENTE AUTO PARTIcular, Casilla 1406. 22—N

CAMION "CHALMERS", RICO motor 6 cilindros, realizase en $ 1,800. Se da a prueba. Pinto 1342.

TALLER, ELECTRO MECANICA, reparaciones, motores, dinamos, alternos, maquinarias, tornos fierro bronce, instalaciones luz, fuerza motriz. San Diego 1876.

COMPRO DE OCASION VICTORIA cuatro ruedas, de un tiro, indicar precio y dirección a calle Miraflores 144. N—23

OCASION, EN $ 3,500 REGALO automóvil "Chalmers", de turismo. Santos Dumont 320.

CAMION DOS RUEDAS, CON buen caballo, se vende barato. Borja 199. N—23

1,200, VENDESE AUTO FORD, POR ausentarse su dueño. Jofré 261. Verlo de 10 a 12.

GARAGE DE ANGUITA, BELLAVISta 0301, esquina Walker Martínez. Vendo de ocasión una carrocería para camión, $ 200. Un camión chico Dodge, $ 2,000. Un auto turismo Dodge $ 4,500. Un automóvil cerrado Willys King, en perfecto estado, $ 5,000. Motor Dodge, con caja de cambio, $ 1,000. N—22

AUTO TURISMO DE CAMBIO Cinco asientos con partida perfecto estado; vendo o cambio por camioncito Ford liviano. Aldunate 1818.

NEUMATICOS, CAMARAS, COMposturas rápidas, garantidas ejecuta Merced 12, frente Forestal, llegar Plaza Italia.

COMPRO CAMION FORD O GONdola. Delicias 1435. 22—N.

VENDO CAMION Y FONDO FALtador. Andes 3020. 21-N

GONDOLA FORD 5599, BLANQUEAdo, vendo sumamente barato, facilidades. San Pablo 5220. 22-N

FORD TURISMO LINEA, ASIENTO en buen estado vendo. Tratar: Garage Bristol. Rosas 2335. 21-N

VENDO AUTOMOVIL DODGE 5 asientos, garantido. Riquelme 280. N—21

CHANDLER
turismo, 7 asientos, en perfecto estado, vendo, por viaje.
LIRA 7

SE VENDE CAMION EUROPEO 5 toneladas en perfecto estado. Tratar, Avenida Matta 1131. 21—N.

VENDO PAR RUEDAS NUEVAS, metro cincuenta alto. Aldunate 1479. 21—N.

VENDO DOS PARADAS DE RUEdas con ferretaje completo y arneses. Calle Huemul 1480. N 21

COMPRO PATENTE DE CAMION Ford. San Diego 991. N 21

CAMION FORD 1 1|2 TONELADA, compro facilidades. Casilla 5090. Correo 3. 21-N

LOCOMOVIL 8 Y 10 CABALLOS, trilladora Case, vendo. U. Americana 77. 23—N

FORD TURISMO 1926, 3 MESES DE uso, parachoques, fundas, etc., flamante regalamos, $ 6,000. Escobar y Ebell. Delicias 1751. 23N

AUTO 7 ASIENTOS TURISMO vendo de ocasión. Cienfuegos 1°. 23N

4,000 GONDOLA FORD TRABAJANdo. Carmen Lira. Modelo municipal, San Isidro 1490. 22-N

VENDO CAMION GMC, DE 3 1|2 A 3 toneladas, calle Valparaíso 1209. 21—N.

4.—Animales (Compra y venta)

CRIN VACA, CABALLO, COMPRA. se. Blanco Encalada 1979. N—22

PAREJAS YEGUAS ALAZANAS con cría vendo. Víctor Manuel 1560. 21—N.

VENDO UNA POTRANCA DE CArrera, media sangre, y un caballo percherón de tiro solo. Calle Huemul 1480. N 21

PERRO FOXTERRIER U OTRA raza fina, se compra. Bascuñán Guerrero 178.

LINDOS GATITOS PERSAS, VENdo. Agustinas 2680.

VACAS PARIDAS, CON TERNEROS chicos, de 14-15 litros. Lechas de 6 a 8 mañana. Vendo, verlas Maipú 86.

5.—Alhajas, joyas, monedas, etc. (Compra y venta).

NOVIOS: ARGOLLAS DE ORO DE 14 a 18 k., desde $ 30 par ofrece la Relojería Sportman, San Diego 780. 15-D



ALO... UNICAMENTE LA ROYAL podrá prestarle por sus joyas su íntegro valor; no pierda tiempo y llévelas allá.

7.—Aves, pájaros y huevos (Compra y venta)

COMPRO GALLINAS CLUECAS, pago buen precio. Gay 2536. 21-N.

SUS GALLINAS PONDRAN DANDO les buen Mashfood. Hágalo Ud. con prando sangre, linaza, hueso especial, azufre. Almacenes de Semillas. Morandé 717. N—21

HUEVOS INCUBAR RHODE, catalanas, pollas catalanas, Rhode, gallos Rhode, vendo. Román Díaz 1930, por Irarrázaval.

$ 8 DOCENA HUEVOS INCUBAR Leghorn, Catalanas, Plymouth, Delicias 1869, o Quinta Normal, puerta Catedral (Criadero Echeverría).

SE VENDEN GALLINAS CATALAnas. Avenida Matta 24 A.

8.—Avisos varios.



PELUQUEROS: NAVAJAS LLEGA. ron. Merced 427. N—21






La France Ortega
FABRICA DE MANIQUIES DE CERA Y APARATOS DE MADERAS PARA VIDRIERAS
ROSAS 1869

10.—Casas, departamentos y piezas amobladas.— (Ofrecidas y buscadas)

SE ARRIENDA CASITA NUEVA amoblada, estilo colonial, todo en espléndido estado. Verla de 2 a 5 P. M. Bellavista 0497. N-O

CABALLERO EXTRANJERO DEsea pieza amoblada sin pensión, inmediaciones Estadio Gath y Chaves, Los Leones. Dirigirse: Casilla 2179. Dic.—5

Todos los pequeños industriales y comerciantes deben avisar en la sección "Avisos Económicos" de "La Nación", esto es, en el diario que ocupa el primer lugar en cuanto a circulación.

$ 100 ARRIENDO PIEZA AMOblada, balcón, caballero familia honorable. Irarrázaval 1700. 21_N

CHALET AMOBLADO, Av. LYON 399 (Los Leones), con jardín, gran sitio, árboles frutales, teléfono y todas comodidades, arriendo. N—21

DESEO UNA O DOS PIEZAS grandes, frescas, amobladas, con baño propio. Prefiero cerca Plaza Almagro. A. H. Hess, Correo 3. 21—N.

PIEZA CHICA AMOBLADA NECEsito, en cambio lecciones inglés, contabilidad o humanidades. Casilla 4734. 21-N

PARA 20 DICIEMBRE CABALLEro necesita pieza amoblada. Baño en la casa. Contestar indicar precio. H. S. E. Correo Central.

SE ARRIENDA UNA PIEZA AMOblada o sin, independiente. Lira 191, el 1.

CASA AMOBLADA, DE LUJO arriendo, Catedral 1472.

PIEZA AMOBLADA BALCON, CAlle, buena pensión. San Pablo 2222. 22-N

A CABALLEROS, PIEZAS INDEpendientes, muy bien amobladas. Gálvez 149. N—22

$ 1,000 ARRIENDO CASA AMOBLAda, cerca Quinta Normal, Bandera 131. Of. 14.

CABALLERO EXTRANJERO DEsea pieza bien amoblada, sin pensión, baño, luz eléctrica, balcón, calle, casa familia respeto, alrededor Plaza Armas. Casilla 873.

PIEZA AMOBLADA, BAÑO, TELEfono. Carmen 189. 21—N.

11.—Casas, departamentos y piezas sin muebles. (Ofrecidas y buscadas)

Casas

SE ARRIENDA COMODA CASA, Moneda 2160, entre Brasil y Fontecilla. Tratar en la misma casa. N—21

CASA CHICA PARA MATRIMOnio solo. Santa Rosa 207. Canon 250. 21—N

ARRIENDASE ESPACIOSO CHAlet, gran quinta, árboles frutales. La Cisterna. Canon 350 pesos. Tratar: San Francisco 106. 21-N

ARRIENDO CASA HABITACION Y una esquina. Rivera 1302. 21-N

SE ARRIENDA COMODOS ALTOS, Carmen 536. 21-N

TOMO EN ARRIENDO CASA BAjos, esquina, diez habitaciones. Dieciocho 690. 23-N

CASA MODERNA, BAJOS SIETE piezas flamantes, dependencias, subterráneo, arriéndase trescientos pesos. — Curicó 306. 23-N

ALMACENES MODERNOS, TODA comodidad, barrio gran porvenir, $ 250 y 290 arrienda, calle San Martín esquina Magocho. N-23 za Italia.

ARRIENDASE VARIAS CASAS 5 piezas fuera servicio calle Antonio Varas 263. 23-N

ARRIENDO CASA RECOLETA N.o 1233. Siete piezas habitación, dependencias, dos patios, árboles. Doble línea tranvías. Tratar, Recoleta 1223. N-21

ARRIENDO ALTOS ASOLEADOS, toda comodidad. Recoleta 409. Tratar: Puente 666. N—21

ARRIENDO REGIAS CASAS CENtrales, Nueva Lastra 660 y 668. Tratar: José Abogadir. N—22

$ 500 ARRIENDO ESPLENDIDA casa toda clase de comodidades. Gálvez 141. 21N

$ 200 ARRIENDO CASA AVENIda Matta 1137, seis piezas, patio. 21-N

EN LORETO 360 ARRIENDASE cómoda casa dos pisos, nueve piezas, jardín, etc. Tratar: Argomedo 75. 21-N

NUEVA CASA RESIDENCIAL DElicias 1381, regias piezas; comida de familia. Pensión de mesa. 21_N

PARA 1.o DICIEMBRE, $ 500 SE arrienda casa bajos, sin altos, recién refaccionada. Comodidades. — Cochrane 419. 22-N

SE ARRIENDA CASA. RICANTEN 331. 22—N.

$ 650 CENTRALISIMO CASA ESpaciosa. Estado 239. 23—N.

RECOLETA 740 ARRIENDASE ALtos diez piezas y servicios gas y electricidad. 22—N.

ARRIENDASE COMODA CASA ALtos. Libertad 80. 21—N.

$ 350 ARRIENDO CASA CHICA EStilo moderno. Root 567. 21-N

$ 90, 100, 150 ARRIENDASE CASItas nuevas, independientes. Bulnes 1445. 21-N

ARRIENDASE CASA CATEDRAL 2051, precio rebajado, llave en los bajos. 22-N

$ 850 ARRIENDO COMODA CASA, próxima Alameda. 4 patios. Carmen 65. 21-N

CHALET EN LOS LEONES, CON toda clase de comodidades arriendo, Avenida Villaseca 440. 21-N

ALTOS SAN IGNACIO, 4.o CUADRA. Verla, de 2 a 6. Llaves: Dieciocho 364. 21-N

LINDA QUINTA ARRIENDASE media casa independiente, jardín, huerto, entrada auto góndolas puerta. — Avenida Manuel Montt 1750. 21N

$ 200 ARRIENDASE CASA CERCA San Diego. Arauco 1069. 21N

NECESITO ARRENDAR PARA EL 1.o de Enero casa barrio Providencia o Ñuñoa, indicar canon y números de habitaciones, R. S. Casilla 1290. 22N

$ 400 ARRIENDASE CHALET Av. Irarrázaval 308. Se exigen buenas referencias. N—21

$ 500, SE ARRIENDA, LIRA 132, Verla 2 a 4. N—21

$ 330, CADA UNA, SE ARRIENDAN dos casas recién refaccionadas, cinco piezas, hall, dos patios, cocina, despensa, baño y pieza servidumbre. Víctor Manuel casi esquina Matta. Tratar: Avenida Matta 638. N—22

ARRIENDASE ALTOS DE CHALET escala independiente y huerto. Irarrázaval 3362. N—22

ARRIENDASE COMODA E HIGIEnica casa habitación a un paso del Parque Forestal. Mayores datos. Monjitas 341. N—25

GANGA! $ 400 ARRIENDASE CASA espléndida central. Tratar, Morandé 291, oficina 60. 21—N.

$ 250 ARRIENDO COMODA CASA, Victoria 521. N 21

$ 330 ARRIENDO COMODA CASA, Carmen 1395. N 21

ARRIENDO EXTENSA CASA MUchas habitaciones, baños. Ejército 171, Verla 3 a 6. N—21

**ARR

COMPRE UN SITIO en SAN SEBASTIAN

CARTAGENA - PLAYA GRANDE

EL BALNEARIO IDEAL DE LOS SANTIAGUINOS

INVIERTA HOY $ 300.
EN 3 MESES SE HABRAN CONVERTIDO EN
$| 1,000

ESTE NEGOCIO REPRESENTA LA MAS RAPIDA VALORIZACION DEL CAPITAL, EN VIRTUD DE LA CRECIENTE ACUMULACION DE COMPRADORES EN TERRENOS ENRIQUECIDOS POR ELEMENTOS DE PROGRESO

"SAN SEBASTIAN" TIENE LUZ ELECTRICA Y TRANVIAS.— PRONTO TENDRA AGUA POTABLE Y DESAGUES

1148 - Huérfanos - 1148 - CORNELIO ARAVENA y CESAR SILVA

$ 200 ARRIENDO ESPLENDIDOS altos, cinco piezas, todo servicio. Tratar: Purísima 353. N 23

BUENA CASA HABITACION arrienda do, $ 280. Lira 1176.

ARRIENDO CASA GRANDE, BAños. Lira 90. Verla de 3 a 6.

$ 850 ALQUILASE CASA RECIEN construída, a familia sin niños. Santa Elvira 47. Tratar su dueño, Nadaniel 126.

ARRIENDASE CASA CON LOCAL para negocio, pudiendo tomar gran esquina, Chacabuco 99.

ARRIENDASE ALTOS Y BAJOS, Matucana 37. 22—N

$ 252 CASA 7 PIEZAS, $ 220, 6 piezas. Malpú 118, inmediato Agustinas. 22—N

ARRIENDO CASA DOS PIEZAS UN altos, cocina, patio, dependencias y local para tienda o garage. Domeyko N—23 8525.

$ 125, CASITAS UNICAS PARA gen te decente, muy lindas, 3 piezas, Av. Infante 1436. Góndola Salvador, bajada Lautaro. N—29

$ 15, 20, 25 SEMANALES ARRIENDO sanitas. Chiloé 1740, administración. 21-N

ESPLENDIDA CASA, PERFECTO aseo, arriendo 1.o Diciembre, entrega inmediata. Santo Domingo 3506. N—21

$ 750 CASA ALTOS, MAGNIFICA

$ 800 CASA RECIEN REFACCIOnada. Moneda 2275. N—25

ARRIENDO ALTOS ESPACIOSOS 6 piezas, hall, toilette y dependencias. Ver y tratar Santa Elena 1275, una cuadra Avenida Matta. N—22

$ 850 ARRIENDASE BAJOS. SErrano 122. Verlos 2 a 6. N —25

$ 140 ARRIENDO CASA, GONDOlas a la puerta. Concepción 1621. 23-N

$ 180 ARRIENDO CASITA 5 PIEzas, luz eléctrica, San Pablo 3832. Tratar casita 2. 23—N

$ 350 ARRIENDO ALTOS FLAMANtes, 7 piezas, servicios, Maestranza 349.

$ 230 TRASPASO NUEVAS 4 PIEzas, se arriendan Condell 678. Tratar Agustinas 869.

CASA SAN ISIDRO, 32 000, seis piezas, inmediata Victoria, Huérfanos 1059, oficina 2.

$ 120 ARRIENDO CASA CALLE Borja casi esquina Chorrillos. — Rafael Molina, Bandera 156.

$ 290, 330, ARRIENDO CASAS ALtos, muy centrales. Recoleta 284. N—32

$ 200, ARRIENDASE CASA 6 PIEzas, dependencia, góndola Santa Isabel a la puerta. Avenida Italia 1293. N—22

$30 CASA, VERGARA, LLAVES: Hotel, Moneda 915. N—22

MATRIMONIO POCA FAMILIA, desea casa-quinta. Larga temporada. Nuñoa, hasta $ 400. Coa. Purísima 276. N—22

$ 255, 235, 225, 195, ARRIENDO CAsas recién refaccionadas. Maestranza 32. Tratar: Maestranza 32. N—23

$ 155 IBARRAZAVAL 232, DOS CUAdras Vicuña Mackenna, casas aseadas, cuatro piezas, fuera dependencias. Reservase 1.o.

ARRIENDASE CASA 7 PIEZAS, DEpendencias, patios, gallineros, Maestranza 824. 22-N

NECESITASE CASA CHICA HASTA doscientos pesos, familia sin niños.— J. A. D. Casilla 1717.

ARRIENDASE CASITA HIGIENICA tres piezas. Blanco Encalada 3867.

VENDE, ARRIENDA PRECIOSA residencia 9 piezas jardín, Villa Valentina, Avenida Berlín. Autobús Lo Vial. Tratar: Estado 169. N—22

$ 380, BUENOS AIRES, BARRIO San Cristóbal. Altos modernos, 7 piezas, hall, dependencias.

$ 300, JOFRE 302, CASI ESQUINA Maestranza. Altos 6 piezas, hall, galerías.

$ 300, BELLAVISTA. BAJOS 5 piezas, dependencias.

$ 325, RIQUELME 982, ALTOS 10 piezas, hall, galerías, dependencias. En refacción. Se entrega en perfecto estado.

$ 350, BAJOS MODERNOS, 5 PIEzas, hall, dependencias.

$ 450, CATEDRAL, BAJOS 6 PIEzas, hall, patio, dependencias.

$ 500, RIQUELME. ALTOS, SAlón, comedor, 2 halls, 5 dormitorios, baño, lavatorios de patente, gran terraza, dependencias.

$ 650, HUERFANOS, MODERNA Y flamante casa en bajos con hall, salón, comedor, 4 dormitorios, baño, dependencias.

$ 650 DELICIAS. ALTOS, HALL, salón, escritorio, comedor, 5 dormitorios, baño, dependencias.

$ 1,200, MIRAFLORES. CASA amoblada, moderna, con calefacción central, 8 dormitorios, baño bien instalado, salón, comedor, escritorio, hall, dependencias.

AV. MAQUI. CHALET BIEN AMOblado, gran quinta frutal, salón, hall, comedor, 4 dormitorios, 2 baños instalados, terraza, invernadero, garage. Buen menaje. 5,000 metros de superficie.—Hudson y Silva, Ltda. 1243 Huérfanos 1243.

NECESITO ARRENDAR CASA hasta $ 500, mínimum 10 habitaciones, fuera servicios, prefiriendo barrio alto. Carmen 43. N-21

$ 420 ARRIENDASE CASA NUEva, bajo instalado. Bellavista 0605. Tratar: Bellavista 0629. N 21

AVENIDA MANUEL MONTT (Providencia) arriéndase 1.o Diciembre, chalet, instalaciones, productiva quinta, dependencias. Datos: de 2 a 6. Dieciocho 39. N—21

Departamentos

DOS ESPLENDIDOS DEPARTAmentos para oficina. Delicias 357 A. De 5 a 7 P. M. N—21

ARRIENDO DEPARTAMENTO A personas honorables. República 184. 21-N

200, ARRIENDO DEPARTAMENTO cinco piezas, tres balcones, altos, sin niños. Bascuñán 379. 21-N

ARRIENDO DEPARTAMENTO INdependiente, 3 a 4 piezas. Calle M. Montt 2231. 21-N

LINDO DEPARTADENTO ALTOS, 2 piezas, calle, arriéndase. General Mackenna 1534. 21N

150, CASA RESPETO, ARRIENDO departamento cuatro piezas, cocina y piezas guardar muebles. Prefiero empleado tracción. Galvarino 575. N—21

EN CASA QUINTA ARRIENDO departamento. San Francisco 1229. N—22

DEPARTAMENTO DOS, TRES PIEzas, una calle, arriendo, Santa Rosa 376. 23-N

ARRIENDO 130, DEPARTAMENTO familia sin niños. Libertad 1821. N—23

ARRIENDO DEPARTAMENTO INdependiente. Olivos 1073. N—22

ARRIENDO DEPARTAMENTO A la calle, de dos piezas, Matucana 657.

COMODA CASA ARRIENDASE, — Maestranza 136.

ARRIENDO DEPARTAMENTO DOS piezas, altos, una bajos. Sotomayor 914.

DEPARTAMENTO, PIEZAS INDEpendientes, personas solas, arriéndase. Padre Mariano 131.

ARRIENDASE DEPARTAMENTO 3 piezas, fuera de servicio, con o sin muebles a familia sin niños, en casa extensa, espléndida situación. Maestranza 810.

ARRIENDO COMODO DEPARTAmento, independencia 578. 26-N

¡ATENCION! MATRIMONIOS SErios, decentes, deseen trasladarse al centro, arriéndase departamentos 3 piezas, calle, cocina, baño, electricidad, por $ 270, 240 y 210. Tratar Rodríguez, Morandé 606. 23—N

LINDO DEPARTADENTO ALTOS, 2 piezas, calle, arriéndase. General Mackenna 1534. 21N

150, CASA RESPETO, ARRIENDO departamento cuatro piezas, cocina y piezas guardar muebles. Prefiero empleado tracción. Galvarino 575. N—21

EN CASA QUINTA ARRIENDO departamento. San Francisco 1229. N—22

DEPARTAMENTO DOS, TRES PIEzas, una calle, arriendo, Santa Rosa 376. 23-N

ARRIENDO 130, DEPARTAMENTO familia sin niños. Libertad 1821. N—23

ARRIENDO DEPARTAMENTO INdependiente. Olivos 1073. N—22

ARRIENDO DEPARTAMENTO A la calle, de dos piezas, Matucana 657.

COMODA CASA ARRIENDASE, — Maestranza 136.

ARRIENDO DEPARTAMENTO DOS piezas, altos, una bajos. Sotomayor 914.

DEPARTAMENTO, PIEZAS INDEpendientes, personas solas, arriéndase. Padre Mariano 131.

ARRIENDASE DEPARTAMENTO 3 piezas, fuera de servicio, con o sin muebles a familia sin niños, en casa extensa, espléndida situación. Maestranza 810.

ARRIENDO COMODO DEPARTAmento, independencia 578. 26-N

¡ATENCION! MATRIMONIOS SErios, decentes, deseen trasladarse al centro, arriéndase departamentos 3 piezas, calle, cocina, baño, electricidad, por $ 270, 240 y 210. Tratar Rodríguez, Morandé 606. 23—N

SE ARRIENDA DEPARTAMENTO tres piezas a personas sin niños. Mujica 230.

COMODOS DEPARTAMENTOS. Pensión de mesa. Precios reducidos. Catedral 1289. N—23

ARRIENDASE ESPLENDIDO DEpartamento. Serrano 131.

ARRIENDO PIEZA CALLE Y DEpartamento toda comodidad. Cochrane 538.

COMODO DEPARTAMENTO 2, 3 piezas, arriéndase. Franklin 1336.

ARRIENDASE DEPARTAMENTO,— Maestranza 188. 22N

DEPARTAMENTO CHICO EN ALtos, independiente, para matrimonio solo, a cuadra Plaza Armas; doy $ 200. Casilla 1811. 23—N.

FAMILIA HONORABLE OFRECE departamento. Santa Rosa 60. 25—N.

130, ARRIENDO DEPARTAMENTO tres piezas, todo servicio. Aguirre 1211.

ARRIENDO DEPARTAMENTO COmodo, Sazié 2548.

SE ARRIENDA UN DEPARTAmento a matrimonio. Romero 2531, casa 4.

Piez

SE ARRIENDAN DOS PIEZAS para señoras solas, Santa Filomena 170. 21-N

ARRIENDASE DOS SALONES. DElicias 479. 27—N.

ARRIENDO PIEZAS AMOBLADAS pensión. Miraflores 175. 27—N.

EXTRANJERO BUSCA PIEZA grande con baño, o departamento, sin muebles, independiente. Cañon $ 150. Casilla 4646. N-21

ARRIENDO PIEZA PARA CABAllero. Bellavista 57. Frente Parque Forestal. N-21

ARRIENDO PIEZAS, DAVILA 710. 21_N

ARRIENDO PIEZA A SEÑORA sola, o caballero honorable. Alduna 1142. 21N

SE ARRIENDAN DOS PIEZAS. — Carmen 319. 22—N.

PIEZA COCINA ARRIENDASE.— Herrera 435, casa 2. 21-N

ARRIENDASE REGIA PIEZA BALcones calle, Loreto 105. N—22

OFREZCO EN ARRIENDO EN CAsa honorable, piezas para guardar muebles, Baquedano 541.

ARRIENDASE PIEZAS O DEPARtamento. García Reyes 753. 23-N

ARRIENDO PIEZA AMOBLADA, calle Serrano 333.

A PERSONA DISTINGUIDA arriendo pieza y garage. Chalet en Providencia 281.

JOVEN EXTRANJERO NECESITA pieza sin muebles, baño y desayuno. Se prefiere casa con garage. Casilla 1512.

PIEZAS, COMODIDADES, LAVANderas. Buenos Aires 475. N—22

ARRIENDASE DOS PIEZAS COCIna, cuarto de baño, sitio para góndolas, Independencia 1898. N—22

ARRIENDO PIEZA GRANDE, Carmen 124.

BUENA PIEZA, ARRIENDO A PERsona decente. Molina 546. N—23

PIEZA COMODA, SIN MUEBLES, arriéndase. San Diego 248. —22—N

ARRIENDO PIEZAS TODA COMOdidad, casa respeto, a señoras solas o para guardar muebles. Andes 2750. N—22

PIEZAS $ 20 ARRIENDASE. CITE Ricardo Matte, Bella Vista 0890. 22—N.

PIEZAS, ARRIENDANSE, MARCOleta 465. N—23

PIEZA O DEPARTAMENTO, PREcio módico, arriendo en Moneda 2870 22—N

12.—Compra y venta de casas y sitios

CON 10,000 PESOS CONTADO, Vendo chalet moderno, quinta árboles frutales, toda comodidad. Tratar: San Francisco 106. 21-N

VENDESE BARATA CASA CENtral, nueva, un piso, tres patios, sólo $ 40,000, con facilidades. Casilla 364. 22-N

9,000, 60,000 VENDO CASAS OPORtunidad. Dávila 1061.

$ 22,000 VENDO CHALET CON jardín casi nuevo, gran parrón, árboles frutales, cinco piezas, galería, vidrios, entrada autos, luz eléctrica, agua potable, calle Ester Mira 290, a tres cuadras paradero Lo Vial.

CHALET DOS PISOS, VENDO EN Avenida Salvador 951. Ocho piezas habitaciones, servicio, grandes gallineros, jardín, garage. Precio $ 75 mil, con facilidades de pago. Verlo de 4 a 6. ¡Sin agentes!

$ 23,000 VENDO CASA 7 PIEZAS, calle Santa Elvira 382.

CON $ 4,500 AL CONTADO, SALDO deud.. a plazo, vendo en Martínez de Rozas, 5 cuadras de Matucana, una casa 5 piezas, 10x30. Valor, 9,500. Tratar Matucana 851, casa 2.

SITIOS EN GUINDOS (Ñuñoa).— Tres cuadras de Plaza Municipal y tranvías, inmediatos Avenida Hamburgo, véndese lotes valores 2,600 a 3,700, pagaderos cuatro años, pequeña parte al contado, resto 50 pesos mensuales. Huérfanos 1059, oficina 2.—Aravena y Valenzuela.

VENDO CASA QUINTA EN EL MONte, bien situada. Dirigirse: Casilla 272.

23,500, VENDESE SOLAMENTE 8 mil pesos, contado, casa ocho piezas, todo servicio. Datos: Mapocho 3509.

ESQUINA, CASA $ 30,000 A 60,000 compro. Casilla 1429.

VENDO SITIOS, OCHENTA POR sesenta. San Ignacio 1636, casa inconolusa. Barboza esquina Germán Riesco; casa dos pisos. Cueto esquina Andes. Tratar con su dueño: Echaurren 724.

$ 9,000 VENDO CASITA DAVILA Larraín 1660, un paso góndola Carmen-Lira. 23—N

50,000 VENDESE CASA RECIEN construída, central, moderna, seis piezas, hall, dos patios, baño, dependencias, etc. Dirigirse Dávila 709. 22-N

BARATISIMA, VENDESE CASA. Tocornal 1366, consta 5 habitaciones, hall, patio, luz, servicios. Tratar: Bandera 168. N—21

EMPLEADOS FERROVIARIOS: SE vende una casa esquina en Lo Espejo, frente a la misma Estación. Tratar todos los días en la misma casa. N-23

$ 260,000 GRAN OCASION, PERMUto propiedad renta, espléndida situación comercial, renta efectiva, $ 23,600 anuales, por sitio bastante frente para construir, prefiero bonos años. Tiene deuda Caja Hipotecaria, $ 120,000. Puente 558. N—21

$ 21,000, OPORTUNIDAD, PROXIMA San Diego, edificio buen estado, cinco piezas grandes, baño, patio, servicios completos. Facilidades pago. Puente 558. N—21

$ 58,000 PROPIEDAD RENTA, Arauco un paso San Diego, tres casas, buena construcción, renta efectiva $ 7,200 anuales. Grandes facilidades de pago. Puente 558. N—21

CASA DE RENTA, DOS PISOS, nueva, inmediata Independencia, cinco cuadras Plaza Armas. Véndese. Dueño: Lastra 1252. 21-N

CASA QUINTA EN RENCA SE vende. Tratar: Moneda 861, de 7 a 8.30 P. M. 24-N

LINDA PROPIEDAD PERAFLOR, 10 mil metros, 300 árboles frutales, hermoso nuevo chalet, central, muebles, carros puerta, $ 70,000. Correo, Clasificador 52. 21—N.

SE VENDE PROPIEDAD DE RENta en Blanco Encalada, Carreras y Domeyko. Tratar, Blanco Encalada 1995. 22—N.

VENDO SITIO EN CALLE TOCORnal N.o 1568, cerrado con agua corriente, potable y luz. 21-N

VENDO BUENA CASA LADRILLO, 4 piezas y hall, parrón, en Avenida Italia, precio $ 18,000. Tratar Martínez de Rozas 2960. 21-N

QUINTA 1550 METROS. PLANTAda, 4 piezas, dependencias, todo servicio, especial para criadero, arriéndase o véndese. 21-N

OCASION: PROPIEDAD ESQUINA para industria, 6,000 varas, barrio Independencia, casa, galpones, bodegas, pesebreras, y fuerza hidráulica, 12,000 pesos al contado, resto grandes facilidades. — Precio: 50,000. Adriasola, Morandé 235. 21N

COMPRO SITIO BARRIO ORIENte, hasta $ 10 metro, datos, casilla 3501. 21N

COMPRO CASA O CHALET O arriendo con promesa compra hasta $ 50,000, barrio oriente. Casilla 3501. 21-N

SE VENDE UNA CASA SIN COMIsionista, 7 piezas, Santa Teresa 331. Tratar: Echeverría 878. N—22

$ 29,500 c|u. VENDO EN CONJUNto 2 espléndidas casas a 300 metros de Delicias y cerro Santa Lucía. Producen $ 512 mensuales, arrendadas muy baratas. Tratar con su dueño, San Isidro 261. N—22

EN MAIPU CERCA ESTACION Vendo tres casas quintas, 25,000 12,000 y 10,000 c|u. Tratar: Capitán Orella 20. Santiago. N—21

$ 42.000 VENDO GRAN PROPIEdad esquina 30 metros del carro, renta $ 7,200 anual; otra propiedad central, toda concreto armado, compuesta 16 casitas, renta $ 7,200 anual, $ 41,000. También permutaría por sitio central ambas propiedades, mitad contado, verdadera ganga. Dueño: San Pablo 2055. N—21

VENDO CASITA CUATRO PIEZAS Avenida Chile 327. N—21

EN JUAREZ, AL LADO RECOLETA propiedad con 3,000 m2., de terreno, edificio de un piso, antiguo. Precio $ 140,000. Teatinos 86. 22N

$ 32,000, BARRIO RECOLETA, construcción sólida, flamante, cinco piezas grandes, hall, baño, piezas servidumbre, patio grande y bonito huerto frutal. Facilidades pago. Puente 558. N—21

VENDO DOS PROPIEDADES, SItuación muy comercial, una en Lo Negrete y la otra en Fermín Vivaceta, con buen contrato de arrendamiento. Producen muy buena renta. Tratar: Exposición 70, de 2 en adelante. 21—N

ÑUÑOA, CHALET NUEVO. SITIO 850 metros, 40,000 pesos con sitio; 2,000 metros $ 48,000. Exequiel Fernández 881. 21-N

GRAN POBLACION GELLONA. — Empleados, obreros, en Avenida Recoleta, tres cuadras góndolas; sitios con agua corriente, potable, valores desde 2,750, entregables con 50 pesos contado, 50 mensuales, sin intereses. Atención especial Domingos, mañana y tarde en la población. Mayores datos: Huérfanos 1059, oficina 2.

SE VENDE UNA PROPIEDAD EN la calle Campoamor, esquina Esperonceda. Tratar: Pedro Lucio Cuadra 295. Ñuñoa. 23-N.

GRAN PROPIEDAD CENTRAL, 7,039 metros cuadrados, 6 pasajes, frente 4 calles, carros 2 costados, edificios en buen estado, desocupado totalmente, para comprador, transforme a su voluntad, véndese todo o por pasajes, y sólo por valor del terreno. Santo Domingo 2177, casilla 1141.

26,000 VENDO CASA 2 PISOS EN construcción, 15,000 al contado, resto plazo, da renta actual 3,400 mensuales. Sierra Bella 1415. Continuación Lira.

SITIOS

$ 140,000, dos sitios

Alejandro Greene Cruzat
SITIOS

$ 140,000 en SIMPSON, dos de 10x38 c|u.
$ 4.50 el m.2 camina GUANACO, 96,000 m.2
$ 140,000 en JUAREZ, 3,500 m.2.
$ 158,000 INDEPENDENCIA, edificios viejos, 2,200 m.2.
$ 90,000 en ARTURO PRAT, edificios viejos, 2,200 m.2.
$ 40 m.2 IRARRAZAVAL, 8 mil m.2.
$ 260,000 CARRION, un paso Independencia, 200 metros frente, 12,000 m.2.
$ 90,000 frente GALVEZ y NATANIEL, 1,700 m.2.
$ 250 m.2 manzana residencial en SAN FRANCISCO, 400 m.2.
$ 14 a 10 m.2 en calle MAPOCHO, 100,000 m.2.
$ 25 m.2 ROMAN DIAZ, 12 mil m.2.
$ 50 m.2 Av. VIEL, 12,000 m.2
$ 500,000 Sto. DOMINGO, parte baja 4,168 m.2, edificios viejos. Producen $ 28,000.
$ 500,000 SAN ANTONIO, parte comercial, 1,500 m.2, edificio viejo.
$ 176,000 P. VALDIVIA, un paso Providencia, 5,900 m.2.
$ 300.000 Av. OSSA, 23,000 m.2 con magnífico chalet.
$ 72 m.2, gran frente, calle PICARTE, 1,080 m.2.
$ 70 m.2, NATANIEL, centralísimo, 2,200 m.2.
$ 14 m.2 DELICIAS cerca Pila Ganso, 40,000 m.2.
$ 800,000 V. MACKENNA y Plaza Italia, 4,000 m.2, regio palacio.
Y muchos otros, algunos con edificios viejos que aceptarían permuta por propiedad de renta.

CASAS

DELICIAS: $ 260,000, dos extensas casas fácil refaccionar, magnífico negocio.
HUERFANOS: $ 560,000, apropiadísimo casa comercial, 2 pisos, para refaccionar.
CERRO: $ 300,000, dos casas 4 pisos moderna.
DELICIAS: $ 550,000, dos casas y dos almacenes, gran negocio para refaccionar.
DELICIAS: $ 360,000, dos pisos, dos casas con 4 departamentos.
DELICIAS: $ 875,000, lujosísimas casas y 4 almacenes.
AGUSTINAS: $ 270,000, dos casas, dos pisos, produce $ 3,200 mensuales.
REPUBLICA esq. 1,000 m.2, palacio con renta, $ 600,000, deuda $ 300,000.
EJERCITO: $ 430,000, dos casas lujosísimas con dos garages.
SANTA ROSA esq.: $ 400,000, dos casas independientes, todo confort.
ARTURO PRAT: $ 190,000, enorme casa un piso.
HUERFANOS: $ 260,000, 4 casas, produce $ 2,000 mensuales.
CAPUCHINOS: $ 120,000, dos pisos.
Y muchas otras en situación inmejorable con y sin renta desde $ 120,000.

Teatinos 86

REGALO SITIO ESQUINA, 60 árboles frutales, agua corriente, y potable, a 7.50 metros, 25 x 38. Avenida Subercaseaux, una cuadra paradero góndola N.o 11, Almacén Felicidad— Facilidades de pago.

PROPIETARIOS: CONSTRUCCIOnes, reparaciones de edificios. Edificio casitas 3 piezas, cocina $ 3,500 buenos materiales, trabajo bien ejecutado. Dirigirse: Constructor. Casilla 6114.

VENDO BONITA CASA, SALIDA dos calles. Cuevas 1353. N—22

24,000 CASA CUATRO PIEZAS, dependencias, gas, electricidad, pisos parquet, cerca subida San Cristóbal. Verla y tratar: Santa Filomena 139.

12,000, COMPRO CASITA CERCA Estación Central. Dávila 1061.

VENDO UNA CASA CON RENTA, Cuevas 1263. N—28

VENDO DE OCASION, CASITA. Rogelio Ugarte 1279.

$ 30,000 VENDO CASA HABITAción, barrio Matadero. Verla Avenida Central. 151.

55,000, 45,000, VENDO CASAS NUEvas, con deuda. San Isidro 809.

ÑUÑOA, VENDO PROPIEDAD ocasión, seis piezas, gran corredor, todo entablados encielados, techo zinc blanco, portón para auto, agua potable, árboles frutales, parrón, cierros, murallas, 10,000, 6,000 alcantarillado. Saldo facilidades. Tratar Gálvez 1267. Vásquez.

VENDO CASA, ROGELIO UGARTE 1435.

40 A 80 MIL PESOS, COMPRO CAsa entre calles Nataniel y Carrera, sin agentes. Dirigirse por escrito: Toesca 1978. N—23

CASA QUINTA BONITA, AVENIda Echeñique, cerca tranvías Tobalaba, seis piezas, corredores, viña, árboles superficie cerca 3,000 metros, véndese, $ 25 000. Referencias: L. Vivanco, Compañía 1001.

SITIO VALOR 5,000, CALLE CUEvas, inmediato Maule, con facilidades. Huérfanos 1059, oficina 2.

CASA SANTA ELVIRA, 24,000, cerca Matta, seis piezas, buena construcción. Huérfanos 1059, oficina 2.

CON FACILIDADES DE PAGO vendo quintita con algo edificado, agua corriente y potable, Mendoza 513, entre Las Heras y Gran Avenida, Población Buenos Aires. 22—N.

7,000 REGALO CASITA, MAPOCHO 4909.

$ 900 VENDO SITIO 10x25 VARAS, Población Buenos Aires, facilidades de pago. Tratar, Las Rosas 3240, Sastrería.

VENDO SITIO 12x30 METROS, 3,600 pesos, 500 al contado, saldo $ 50 mensuales, a una y media cuadra góndolas. Tratar, Martínez de Rozas 2321.

CALLE MAESTRANZA, INMEDIAta a Concepción, vendo casa tres piezas y servicios. Precio $ 22,500. Pago por mensualidades sin intereses. Federico A. Reyes, Huérfanos 1433.

VENDO SITIO BARATO, GRANDES facilidades. María Teresa Valenzuela 201, dos cuadras de Irarrázaval por Manuel Montt.

VENDO SITIO, DOS PIEZAS INCONclusas, galpón, facilidades pago. Antonio Ebner 820, un paso San Pablo.

$ 15 M2. CUATRO CUADRAS AVEnida Independencia, dos líneas autobuses pocos metros, sitio esquina 48 por 92 metros m|m. También véndese en lotes. Bandera 168.

$ 18 M2. AVENIDA HIPODROMO lindo sitio, 20 por 60 metros, cerrado frente reja fierro. Carlos Ossandón.

$ 3,600 PROXIMO RECOLETA, Sitio 12 por 31 metros. Bandera 168.

$ 5,000 ROBLES, PROXIMO REcoleta sitio 16 por 30 metros, cerrado tres costados, árboles frutales.—Carlos Ossandón.

$ 9,000 POBLACION BUENOS AIres, dos sitios, mide uno 14 por 50 otro 23 por 50 metros. Bandera 168.

$ 9,500, PROXIMA CENTENARIA, ladrillo, inconclusa, cuatro piezas, 16 por 33.— Carlos Ossandón.

$ 15,500 PROXIMA INDEPENDENcia, ladrillo seis piezas, patio. Bandera 168.

$ 13,500 TRES CUADRAS INDEpendencia, cinco piezas, patio, Bandera 168.

$ 18,000. AVENIDA CENTENARIO esquina. Consta once piezas a la calle. Mitad contado resto mensualidades.—Carlos Ossandón.

$ 24,000, INMEDIATA BELLAVISta, seis piezas, galería, patio, galponcito.—Carlos Ossandón.

$ 25,000, PROXIMA PLAZA CHAcabuco, recién terminada. Seis piezas, dependencias, dos patios. También permutaríasa por negocio abastos valor $ 15,000. Bandera 168.

$ 31,000 PROXIMA INDEPENDENcia, fachada ladrillo, siete piezas baño, dependencias, patio. Deuda Caja Hipotecaria. Bandera 168.

$ 40,000, PROXIMA INDEPENDENcia. Residencia moderna, ocho piezas, dependencias, dos patios, 19,000 pesos. Caja Ferrocarriles.— Carlos Ossandón.

$ 45,000, BELLAVISTA MODERna, hall, galería, seis piezas, baño, dependencias, patio.— Carlos Ossandón.

$ 45,000, CHACABUCO, ESTABLO 12 vacas, casa habitación seis piezas. Bandera 168.

$ 52,000 BARRIO SAN CRISTObal, sitio 716 m2. Galpón fierro galvanizado, $ 19,000 Caja Ahorros.— Carlos Ossandón.

$ 50,000, BELLAVISTA, RECIEN terminada, hall, galería, seis piezas, baño, dependencias, dos patios. —Carlos Ossandón.

$ 55,000 SAN MARTIN, HALL, 4 piezas, servicios dependencias, patio. Bandera 168.

$ 55,000, PROXIMA GARCIA REyes, seis piezas, tres dependencias, patio $ 14,000. Banco Hipotecario. Bandera 168.

$ 58,000 RIO JANEIRO, CITE "SAlubre". Dos almacenes, 14 piezas, cocinas, baños y demás, según reglamentos. Renta $ 8,040 anuales. —Carlos Ossandón.

$ 62,000, PROXIMA RECOLETA, seis piezas, garage, gran sitio apropiado industria. Bandera 168.

CASA

habitación, valor $ 55,000, en Valparaíso, en cerro, cerca de ascensor, permuto por casa en Santiago, de igual valor, sin comisionistas. Para tratar, dirigirse a su dueño
J. L. M., casilla 1594, Santiago.

$ 62,000, PROXIMA INDEPENDENcia, extensa construcción antigua. Nueve piezas, galería, dos patios. Mide 20 por 50 metros, 30,000 pesos. Caja Ejército. Bandera 168.

$ 85,000, BARRIO SAN CRISTObal. Residencia moderna dos pisos. Bajos: siete piezas, hall, galería, baño, cocina, patio.— Carlos Ossandón.

$ 78,000 INMEDIATA RECOLETA, dos pisos bajos, salón, hall, comedor, cuatro dormitorios, baño, cuatro dependencias, patio, parrón. Altos: hall, comedor, salón, tres dormitorios, galería, tres dependencias.— Carlos Ossandón.

$ 80,000, INMEDIATO INDEPENdencia, propiedad renta. Almacén con casa anexa, además tres casas con 5 piezas cada una, cocina, patio. Bandera 168.

$ 83,000, BARRIO AVENIDA PORtales: hall, diez piezas, baño, dependencias bodega, $ 40,000. Caja Ahorros. Bandera 168.

$ 90,000 PROXIMA INDEPENDENcia 1,530 m2., doce piezas, baño, dependencias, dos patios, parrón. Deuda Caja. Bandera 168.

$ 95,000, SITIO ESQUINA, 40 POR 125 metros; construcciones antiguas.—Carlos Ossandón.

$ 95,000, PROXIMA BELLAVISTA y Pío IX. Dos casas. Bajos: hall, siete piezas, baño, dependencias, dos patios. Altos: 2 halls, siete piezas, baño, dependencias, galería.—Carlos Ossandón.

OCASION $ 125,000 GRANDES FAcilidades pago. Espléndida casa, calle residencial, ocho piezas, familia, dos piezas baño, dependencias, patios, lindo jardín, galerías. Parquets importados. Mide 17.50 por 48 metros. Bandera 168.

NO HA SUBIDO LOS PRECIOS DE venta que fijó la Población Batuco desde el día que la inició, y es por esto que ya quedan pocos sitios. Con iniciar trabajos en las calles y prolongación recorrido tren de Barrancas, verificará un alza en los precios, y el que desee acogerse a los primitivos precios, debe apresurarse a tomar los sitios que le convengan. Quedan sitios de (10 x 50) 500 metros de 175 pesos cada sitio, hasta 625 pesos, pagaderos con un abono al contado de lo que puedan dar, y el saldo será cancelado en doce meses. Es así, que hayan cuotas desde 9 pesos hasta de 50 pesos mensuales, durante los 12 meses. No olvide que hay 25 minutos a Santiago, que el terreno es muy plano, con capa de tierra vegetal de 2 metros, agua abundante, que hay materiales para construir y muchas facilidades y lo muy esencial, que se les da escritura inscrita en el Conservador. Bandera 582, y en el 345, oficina 2.

CON UNA PARTE AL CONTADO, plazos largos, cuotas y otras facilidades; se venden sitios de varias dimensiones y distintos precios en las calles de Carmen, Concepción, Arauco, Santiago Concha, Bío-Bío, Franklin, San Rafael y Placer; seis cuadras de Avenida Matta, línea autobuses, y próximamente línea Carmen-Lira. Los precios son desde 18 a 28 pesos metro y cuotas que fluctúan entre 87 y 475 pesos, pudiendo bajar según solvencia de interesado. Tratar: Bandera 552, y Carmen 1820, de 9 a 10 y de 4 1|2 a 6 1|2.

PARA LAS SEÑORAS O SEÑORES que deseen invertir para obtener buena renta y gran utilidad, ofrezco en 68 mil pesos un grupo casitas construídas para explotarlas, compuestas de 4 y 5 dependencias fuera servicios, luz, alcantarillado, etc. Mal arrendadas por cánones muy bajos, producen el 10 o|o de 74,400, debiendo dar el 10 o|o de 92,400. No hay deudas. Se dan facilidades. Bandera 55. Eduardo Tasso.

$ 130,000 DOMINICA, FRENTE CErro. Hermoso chalet moderno, dos pisos, 10 piezas, dependencias. Superficie 880 metros. Deuda $ 40,000. Hudson y Silva Ltda. Huérfanos 1243.

$ 130,000 PADRE MARIANO, CHAlet dos pisos, moderno, confortable, 7 piezas, dependencias, garage, jardín, arboleda. Superficie 800 metros. Deuda $ 36,500. Huérfanos 1243.

$ 95,000 LINDO SITIO ESQUINA, inmediato a Vicuña Mackenna 30x32 metros. Bien cerrado. Huérfanos 1243.

$ 115,000 DIEZ DE JULIO ESQUIna. Edificio de renta dos pisos. Produce hoy $ 16,128. Deuda: $ 25,000 Caja. Huérfanos 1243.

$ 83,000 DOMINICA CERCA REcoleta. Casa un piso bien tenida, 6 piezas y dependencias dos patios. Superficie 290 metros. Hudson y Silva Ltda. Huérfanos 1243.

$ 30,000 PORVENIR INMEDIATO a Maestranza. Casa un piso 5 piezas, patio, dependencias, servicios. Deuda: $ 12,000. Huérfanos 1243.

$ 19,000 COVARRUBIAS ANTES DE Matta. Casa de un piso, 5 piezas habitación, fuera de dependencias, patio. Deuda $ 8,000. Huérfanos 1243.

$ 60,000 PHILLIPI, INMEDIATO Alameda. Casa un piso, 17 metros de frente, 7 piezas habitación, fuera dependencias, galería, patio amplio. Construcción sólida. Hudson y Silva Ltda. Huérfanos 1243.

$ 19,000 CHALECITO TRES PIEzas, corredor, todo servicio, jardín, arboleda, 900 metros. Situación "El Vergel", inmediato Llano Subercaseaux. Palacio N.o 10. Huérfanos 1243.

$ 21,000 CASA CUATRO PIEZAS Y gran galpón apropósito para industria o fábrica. 1,000 metros con arboleda, buenos cierros y todo servicio. Verlo Vicuña Mackenna 276 (La Cisterna). Paradero Villa Italia. — Huérfanos 1243.

$ 30,000 LINDA CASA 6 PIEZAS Y todo servicio, inmed.ato Diez de Julio y Vicuña Mackenna. Tratar con su dueño: Avenida Santa Elena 820. 22—N

CASA ESQUINA 17,500, FRENTE ladrillo, almacén, cinco piezas, calle Ñuble cerca Plaza Bogotá, Huérfanos 1059, oficina 2.

OCASION: VENDO SITIOS 10.85 metros frente, 34.40 fondo, mitad su val

ESPLENDIDO NEGOCIO DE HOTEL y Restaurant situado en pleno centro comercial, utilidades comprobadas, ventajosísimo contrato de arriendo. Se vende en ciento veinte mil pesos. Se garantiza a persona entendida en el ramo, sacar en un año el capital invertido. Datos sólo a personas solventes en Maruri 1321 entrando por Sevilla.

CARNICERIA VENDO, LOCAL ESP. pecial, situación espléndida, Rivera 1401. 22—N

CIGARRERIA LUSTRIN, Central, vendo, Bandera 66. 22—N

ALMACEN CON SUBTERRANEO y una pieza arriendo, Nataniel esquina Copiapó. Tratar San Francisco 771.

POR NO PODER ATENDER VENdo regia peluquería, 2,500, todo nuevo a facturas prueba cuatro mil pesos, gastos instalación. Tratar: Martínez de Rozas 2019, casa 5.

VENDO NEGOCIO PUERTA DE un cité, San Francisco 1735.

VENDO CARNICERIA DE MUCHO porvenir, dirigirse: Santiago 1264. 23-N

$ 3,000 REGALO POR VIAJE URgentísimo pastelería, cigarrería, puesto pan, 10 años aclientelada, las instalaciones valen la plata; las mercaderías van de llapa. San Pablo 1737. 21—N.

VENDO DULCERIA CON PUESTO de leche por enfermedad del dueño. Mapocho 3517.

CIGARRERIA, LIBRERIA, VENDO con 10 por ciento descuento. San Pablo 1615. N—23

TALLER MECANICO COMPLETO, con torno, véndese ocasión, Avenida España 278.

POR ENFERMEDAD DE SU DUEño, véndese taller joyería y relojería. Tratar Baquedano 672. 22-N

POR NO PODER ATENDER VENdo regia carnicería y verdulería.— Buenas instalaciones, local y venta. Prat 1201. 22—N.

NEGOCIO DE ABARROTES SE vende, poco capital. Pinto 1288. 21—N.

VENDO DEPOSITO JABONERIA. San Pablo 1962. 22—N.

VENDO CANTINA, RESTAURANT, en Fermín Vivaceta N.o 48. Tratar en el 126. 22—N.

SE VENDE UN ALMACEN POCO capital con casa habitación calle Lord Cochrane N.o 1479. 21-N

ASEGURE SU NEGOCIO—EL CANdado Henc es el único a prueba de ganzúa y palanca. Compre uno y póngalo a prueba en su puerta de potrero o cortina metálica. Fundición José Robinovitch.— Huérfanos 2653.—Casilla 1234.

BUEN ALMACEN CON DEPOSITO de licores véndese. Coplapó 1448. 22-N

VENDO DULCERIA FABRICA DE helados y cigarrería por no poderlo atender. Arturo Prat 108 y 110. 21-N

VENDO PASTELERIA. SAN PA. blo 2862. 28-N

VENDO CIGARRERIA CENTRAL, Bandera 830. Tratar: 10 A. M. 22-N

NEGOCIO ABARROTES, 2 MESES establecido. Venta diaria $ 300. Véndese por enfermedad de su dueña. Poco capital. Tratar: Santo Domingo 1346. N—21

PASTELERIA DE OCASION SE vende. Avenida Matta 975. N 21

ESTABLO ACREDITADO VENDO, Cóndell 1050, Próximo Santa Isabel. 21-N

VENDO PEQUEÑA INDUSTRIA Y prensa estampar metales, mucho porvenir. Ramírez 55, entre Delicias y Ecuador. 21—N

PELUQUERIA, CIGARRERIA CON habitaciones vendo, espléndida situación. Z. Casilla 19. — A. Valparaíso. 22-N

POR NO PODERLO ATENDER VEN. do negocio abarrotes, esquina, casa habitación, mucho porvenir, poco capital, arriendo muy barato. López 510. 22-N

OTRA GANGA, FUE VIAJE URGENte, vendo almacén y mercado gran esquina, luz eléctrica, casa habitación, vidriera, puerta grande. Venta garantida $ 500 diarios. No cobro derecho llaves. San Francisco 602. N—21

COMPRO ALMACEN, ALGO FACIlidades. Correo 2. (Almacenero). N—21

HA ABIERTO SUS PUERTAS EL antiguo hotel y restaurant moderno. Serrano 36?. Comida y cena a la carta. N—21

VENDO RESTAURANT, MUY buen local, patente rematada. Franklin 1137. N—22

VENDO DESPACHO POCO CAPItal. Bascuñán 555. N—21

VENDO NEGOCIO DE ABARROTES poco capital, por no poderlo atender, extenso local, casi no paga arriendo. Pinto 2056. Tratar: Chacabuco N.o 6, de 9 a 12 A. M. N—22

Botica Compro

De poco capital y con facilidades.
Dirigirse por correo a
F. T.—A. Ovalle 1286
21-N.

VENDO NEGOCIO ABARROTES, ventas diarias, $ 80, pesos. Esperanza 1280. 21-N

VENDO ALMACEN FRUTOS Y verduras poco capital. San Diego 2256. 21-N

PENSION SE VENDE. — DIEZ de Julio 566. N-21

GRAN OCASION. VENDO PELUquería de señoras por ausentarme urgente del país. Facilidades de pago y 70 ojo contado. Negocio seguro, clientela. Instalado con elegancia y confort, en situación comercial espléndida. Precio módico. San Diego 91. N—21

RE ALLO INDUSTRIA LUCRATIva, aseguro ganancia. Padura 732. N-21

SE VENDE UN NEGOCIO, TRA. tar: Cueto 522, de 3 a 5, inútiles después. N-21

VENDO RESTAURANT Y CANTIna, Fermín Vivaceta 56. 21—N

ALMACEN, VENDESE. BAQUEDAno 902. 21-N

NEGOCIO DE PENSION CON BEbidas a sus huéspedes, 2.a categoría, 2.a clase, con dos billares, véndese muy barato. Situación comercial. Buena clientela. Tratar: Sama 1116. 21—N

COMPRO CIGARRERIA CENTRAL. Nataniel 180. 22-N

VENDO RESTAURANT ACREDITAdo, canto y baile, patente rematada Victoria 1090. 21—N.

15.—Compras y ventas varias



COCINAS ECONOMICAS REALIZO a precios sin competencia. San Pablo 1856. Dic-4



SE REALIZA UNA CANTIDAD DE piezas fundidas gruesas, buenas. Artefactos averiados y otros artículos a precios muy convenientes. Estado 218-220. 21-N

FIERRO VIEJO VENDESE. MATTA 1139.

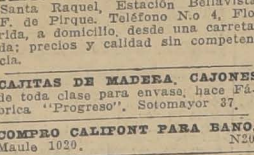
BAÑO ZINC, VENDO OCASION. Dardignac 172.



PASTO APRENSADO, CHACRA Santa Raquel, Estación Bellavista, F. de Pirque. Teléfono N.o 4, Florida, a domicilio, desde una carretada; precios y calidad sin competencia.

CAJITAS DE MADERA, CAJONES de toda clase para envase, hace Fábrica "Progreso". Sotomayor 37.

COMPRO CALIFONT PARA BAÑO, Maule 1020. N?0



En venta en todas las boticas.

UN TORNITO DE MECANICO, balanza 2 platillos y romanita vendo de ocasión. Avenida La Paz 15. 22—N.

500 VIDRIOS PARA PISO 0,45 x 0.45. Feria Materiales, Monjitas 845.

COCINA ECONOMICA VENDO; otra tres platos, ocasión. Prat 1352.

AMPOLLETAS CORRIENTES DE cualquier tipo, a $ 1.80 cada una.— San Pablo 2076. 21—N.

VENDO 4,000 KILOS ALAMBRE para pasto, tabique, 30 centavos kilo. San Pablo 2055. 21—N.



JARRONES, JARDINERAS, BONI. ta exposición. Avenida Matta 75.

VENDO COCINA ECONOMICA. LIbertad 765. N—22

VENDO ROMANA 120 KILOS, especial frutería. Grajales N.o 2453.

AZARCON VENDO 15 QUINTALES, $ 100 quintal. Vásquez 270.

VENDO PAPEL ALUMINIO, ESPEcial para envolver confites, $ 4 kilo. Francisco Lobos 874.

CRIN VACA, CABALLO. COMPRAse. Blanco Encalada 1979. 22—N

VENDO SACOS PAPEROS, CARBOneros, leñeros. San Pablo 1660. N—21



29-N.

PELICULAS PARA BIOGRAFOS importados, realizo, Alonso Ovalle 1244. 22N

PINO ARAUCARIA VARIAS DImensiones, vendo. Agustinas 1778.

TAMBORES, AROS, MADERA, CAretoncitos, etc., vende por mayor y menor la fábrica Agustinas 1774.

CARBON ESPINO $ 16.50 CON ENvase, leña talhuén, revuelta, $ 6. Recibe constantemente. Thompson 3436. N—21

LAMPARA ESTILO COLONIAL, SE vende de ocasión. Gálvez 59.



VENDO ROMANA PASAJE ANDA. collo 2248. 21N

MOLINO DISCOS MOLER GRANOS, estantería corredera, armada, vendo ocasión. San Pablo 2903.

FABRICA DE LAMPARAS, FAPO. les, coloniales de fierro. Santa Victoria 326. N-24

300 QUINTALES JABON VETADO doble cocido realiza a $ 65 quintal la Fábrica San Francisco 1819.

Por Pocos Días

ASOMBROSA REALIZACION EN
SAN DIEGO 264
Por cuenta de fábricas extranjeras vendemos a precios inferiores al costo:
SOMBREROS DE PAJA DESDE $ 5 A 14
SOMBREROS DE PAÑO DESDE 3 PESOS
NO OLVIDARSE:
TIENDA AMERICA
264 — SAN DIEGO — 264

En venta en las Boticas.

300 QUINTALES JABON VETADO doble cocido realizo a $ 65 quintal. Vendo la Fábrica, San Francisco 1819. 22-N.

METAL BLANCO PARA COJINEtes de auto, ofrece Feria de Metales, N.o 761 Morandé esquina Rosas. Teléfono 2771. D-5



D-5

ROMANAS, 200, 300, 500 KILOS, balanzas todos tipos, liquidación por cambio de local. Fundición y Fábrica de Romanas. R. Idini, San Alfonso 51—55.

CARBON BLANCO, VENDO $ 5.60, San Francisco 170. N—21

VENDO LENTE ZEISS, 18x24, gran angular. Delicias 2794, esquina Bascuñán. N—21

VENDO OCASION, MONTURA CO. rralera. Galvarino 675. N—21



¡¡BOTES HELADEROS!! DESDE 12 pesos. Liquidamos. Fábrica Mérida.— Chacabuco 18 12-Dic

16.—Dentistas.

CLINICA DENTAL, LIMA 803, TRAbajos rápidos, sin dolor. Precios bajos. 21N

17.—Escuelas de choferes

ESCUELA PRACTICA CHAUFfeurs mecánicos, cursos rápidos, diurnos, nocturnos, varias marcas, también enseñanza por correspondencia mecánica eléctricidad. Vicuña Mackenna 456. Arredondo. 8-F

18.— Extravíos y hallazgos.

PAQUETE OLVIDADO EN CAREC Huérfanos, Jueves 18 Noviembre, contiene películas fotográficas, gratificación se dará al que lo entregue Ahumada 180. Casa Castillo. 21—N.

GRATIFICARE A LA PERSONA que entregue una perrita de Pomerania, color gris obscuro, perdida el 18 del presente. Dardignac 286.

HABIENDOSE EXTRAVIADO LA libreta Vista N.o 10890, perteneciente a Emilio Pérez Droguett, de la Caja de Ahorros, Sucursal Matadero, queda nula y sin ningún valor, por haber dado el aviso correspondiente a la Administración. 23-N

ARCHIVADORES
"Ahaw Walker"
metálicos de la mejor calidad, se liquidan a mitad costo en
HUERFANOS 1112
tercer piso.

19.—Empleados para comercio y oficinas. (Pedidos y ofrecidos)

SEÑORITA OFRECESE PARA OFI. cinas o comercio.—L. C., Pasaje Andacollo 2136. 21—D

La utilidad que deja su negocio se puede aumentar al doble mediante un aviso económico en "La Nación".

OFRECESE JOVEN DECENTE AL comercio, sin pretensiones. C. V. L. sin pretensiones. O. V. T., Correo N.o 7. N-21

21-N

TAQUIGRAFA DACTILOGRAFA necesita A. E. G. Cía. Sudamericana de Electricidad. Ofertas a casilla 110-D.

AL COMERCIO: OFRECESE SEñorita práctica en Contabilidad, Taquigrafía, Dactilografía e Inglés. Excelentes referencias. Dirigirse por carta a Serrano 515. N-22

OFREZCOME CUALQUIER TRABAjo, oficina 7 a 9 P. M. R. M. Cóndell 41. 21N.

SEÑORITAS Y JOVENES QUE quieran dedicarse al teatro para jira al Norte, preciso. Escribir P Varela. Correo Central.

EMPLEADO ENTENDIDO EN VA. rios ramos, con garantía y buenos certificados se ofrece. San Antonio 812. N-22

VENDEDORES PARA MOSTRADOR competentes en artículos de menaje y plaqué necesitamos. — Fratelli y Castagneto. N—22

VENDEDORES PARA VENTAS A domicilios particulares, de artículos de muy fácil venta necesitase. Se exige un depósito de $ 50. Huérfanos 864.

EMPLEADO PARA ZAPATERIA, inútil presentarse sin buenas recomendaciones, escribir: Casilla 1445.— Santiago.

TAQUIGRAFO QUE SEPA CONTA. bilidad y tenga buena redacción. Sueldo $ 300. Sólo por carta manuscrita. Casilla 4739. N—23

21.— Haciendas, fundos, chacras y terrenos. (Compra-venta y arrendamientos)

FUNDO INMEDIATO SANTIAGO, valor $ 150,000, vendo o permuto. Facilidades pago. Casilla 2864. N—21

TOMO ARRIENDO CHACRA O fundo, ramales hasta San Fernando. Casilla 6115, Santiago.

HACENDADOS: TOMO ARRIENDO 10-20 cuadras terrenos, por 5 meses, prefiero donde cosecharon papas. Casilla 4514. Lazcano.

50 CUADRAS, ESPLENDIDA chacra, lado Santiago, a puertas cerradas, vendemos bajo precio. Alejandro Greene Cruzat. Teatinos 86.

45 CUADRAS, OTRA MAGNIFICA chacra en las puertas de San Carlos, muy bien plantada, con criadero de aves. Precio: $ 180,000.

50 HECTAREAS, CHACRA 8 KM. da a 4 kilómetros de Santiago, muy buenos suelos, espléndidos edificios. Precio gran oportunidad. 9-D

50 CUADRAS, CHACRA EN QUIlicura que se acepta permuta por propiedad de renta en esta ciudad.

15, 20, 30, 40 Y 50 CUADRAS, chacras en distintas ubicaciones vendemos en condiciones muy ventajosas. Alejandro Greene Cruzat, Teatinos 86.

22.— Hoteles y pensiones

ATENCION: PASAJEROS, CIENTO cincuenta, piezas amobladas, desde 3 pesos diarios, con dos camas, $ 5, Gran Hotel Buenos Aires. Delicias 2921. Dic-9

NECESITO PIEZA A LA CALLE, en bajos, sin pensión. Dirigirse, casilla 3142. 21—N.

DEPARTAMENTO CALLE, PEN. sión. San Francisco 1257. 22-N

PUENTE 681, PIEZAS CON SIN muebles, buena pensión mesa, precios módicos. 21-N

PIEZA PENSION, CON SIN MUEbles, arriéndase, casa familia; Serrano 553. 21-N

ARRIENDO UNA PIEZA O DEPAR. tamento con buena pensión en familia, cuatro personas. Moneda 639 21N

OFRECO PIEZA PENSION, MEses, días. San Francisco 170. N—21

ARRIENDANSE PIEZAS PENSION. Rosas 1340. N—21

ARRIENDASE PIEZA PENSION. San Antonio 40. N—22

SAN DIEGO 79, CENTRALISIMO ofrece piezas, pensión. N—25

PIEZAS PENSION, DIAS MESES. Almirante Barroso 851. N—21

ARRIENDASE DEPARTAMENTO O pieza, a la calle con pensión con o sin muebles. Claras 254. 21-N

PENSION, DEPARTAMENTO, pieza amoblada. Bulnes 30. 21—N

LINDISIMO DEPARTAMENTO Pieza pensión, precios módicos, personas honorables. Prat 143. 29-N

EN CASA ESPACIOSA, ARRIENDA. se dos piezas con sin pensión, personas honorables. Libertad 41. N—21

BUENA PENSION CON O SIN pieza, personas serias. Cochrane 1225.

A FAMILIA MUY DISTINGUIDA da joven serio espléndida casa por pensión, reservándome una pieza y garage; la casa es nueva, tiene siete piezas, hall y terraza. Tratar en la misma. Echaurren 613.

PIEZA, PENSION. LIRA 176. N—22

PENSION CON Y SIN PIEZA CASA familia, una cuadra Independencia y dos Estación Mapocho. Picarte esquina Prieto 1317.

ARRIENDO PIEZAS CON PEN. sión, precios módicos. Delicias 1248. 24-N

ARRIENDASE PIEZA BUENA Pensión, con sin muebles. Gálvez 483.

PIEZA PENSION TARAPACA 1019, altos.

ARRIENDASE PIEZA AMOBLADA con desayuno a caballero extranjero, muy central. Riquelme 443. 30-N

MUY CENTRAL ARRIENDO LINDA pieza a la calle con o sin pensión. — Pedregal 238. 22-N

PIEZA BALCONES CALLE, PEN. sión, muebles. San Isidro 221. N 22

En estas columnas aparecen numerosos pequeños anuncios. Hay varios de interés para Ud. Léalos!

ALAMEDA 777, ARRIENDASE piezas pensión. 23-N

ARRIENDO PIEZAS CON PENSION, San Francisco 323. 22-N

DEPARTAMENTO ARRIENDO con sin pensión, único pensionista, Valdivia 346.

HOTEL BOHEME, SAN ANTONIO 54, piezas amobladas, $ 5 persona.

SE ARRIENDAN ESPLENDIDAS piezas, excelente pensión. Gálvez 179. 22—N.

LIBERTAD 765, ARRIENDO PIEza con pensión. N—22

PIEZAS AMOBLADAS, CON SIN pensión, ofrécese. Sotomayor 10.



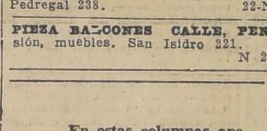
ARRIENDO BUENAS PIEZAS ENceradas, luz eléctrica, gas, baño y pensión excelente a personas honorables en casa-quinta central, próxima Parque Forestal y Cerro San Cristóbal. Carro Bellavista. Constitución 75.

ARRIENDO PIEZAS CON PEN. sión, Rengifo 735. 23—N

TO LET NICE FURNISHED DE. partament, Bedroom, parlour, private Bath, with Board for Married couple. Casa Residencial, Estado 75. 30—N

EMPLEADOS, ESTUDIANTES, piezas buena pensión, desde $ 100, comida sana, abundante, Arturo Prat 588.

HOTEL NUEVA YORK, PIEZAS higiénicas desde $ 4. con pensión. 8, San Diego 254. D-11



PENSION, PIEZAS CALLE AMO. bladas, pensión mesa ofrece. Prat 129. 21-N

PIEZAS CALLE, PENSION, TELE. fono. Todo respeto. Carmen 56. 21N

ARRIENDO LINDAS PIEZAS CON pensión. Claras 144. N-22

PROPORCIONO PIEZA PENSION. Dávila 702. N-21

CASA FAMILIA ARRIENDA UNA o dos piezas con pensión, Maturana 443. N—22

$ 150, CENTRALISIMAS ARTESA. nos 885, frente a Puente, arriéndanse piezas amobladas con buena pensión. N—28

RESTAURANT SAN MARTIN, ALmuerzo, comida, regios cuatro platos, postre, café con vino, $ 2. Vitos, postre, café con vino, $ 2. Vitelo, que es lo mejor. Morandé 620. 9-D

PIEZA PENSION NATANIEL 180 23N

EN CASA HONORABLE SIN PENsionistas arriendo departamento 3 piezas a la calle, con pensión, a matrimonio o personas distinguidas. Las Heras 1622. N 21

CASA RESIDENCIAL EXTRANJE. ra ofrece espléndidas piezas, magnífica comida. Estado 136. 23-N

HOTEL FORNOS, PIEZAS AMOBLA. das, desde $ 3, pensión económica, San Diego 117. 21N



OFRECO PIEZAS CON PENSION o pensión sola. Sta. Rosa 239. 23-N

HOTEL FORNOS, PIEZAS AMO. bladas, desde $ 3, pensión económica. San Diego 117. 15-D

FAMILIA OFRECE ESPLENDIDAS piezas pensión. Catedral 2679. 23-N

23.—Instalaciones y accesorios para negocios. (Compra y venta)

VIDRIERIA IRIS, FABRICA DE Marcos Finos para cuadros, diplomas, retratos, etc. San Pablo 1352. 8-Dic.

VENDO VIDRIERIA, TALLER DE marcos en mil pesos. Independencia 329. 21-N

OCASION VENDO URGENTE ES. tantería. San Diego 625. 21-N

SE VENDE UNA INSTALACION DE bodeguita de vino, estantería y mostrador. Maestranza 23o. 22-N

VENDO INSTALACION CANTINA y accesorios. Catedral 1111. 21N

REGIA INSTALACION ALMACEN con derecho al espléndido local con buena casa, se vende. Borja 199. N—25

FUENTE REFRESCANTE, INSTA. lada, vendo $ 450, frente puerta Matadero. Chiloé 2056.

VENDO DE OCASION 2 MOSTRA. dores, una hermosa vidriera tendida y un mostrador con vidriera especial para paquetería. Rosas 2398 esquina Bulnes. 21—N.

VENDO INSTALACION COMPLE. ta para almacén, tratar Echaurren 724.

24.—Instrucción y educación. (Colegios, academias y profesores).

ENSEÑANZA RAPIDA, ECONOMI. ca contabilidad, taquigrafía, aritmética, escritura máquina, $ 10. Cursos nocturnos. Instituto de Contabilidad. Santo Domingo 831. Nov. 24.



"MECANICA Dental". Masaje. Belleza. Cirujano. Pedicuro. Coiffeur, (arte peluquería). Comercio: Telegrafía. Contabilidad general. Taquigrafía. Dactilografía. Idiomas. También por correspondencia. Diplomas válidos. Pida prospectos. Director: Prof. Díaz Gascogne (autorizado por Sup. Gobierno). Instituto Profesional "Presidente Alessandri". Bandera 127.

MECANOGRAFIA, CURSOS RAPI. dos. Instituto "Pinochet Le-Brun". Huérfanos 1657. 28-N

INSCRIBASE NUEVOS CURSOS PEluquería artística, masaje. Estética femenina. Títulos legalizados. Instituto Técnico Profesional. Puente 637. 21-N

DOY CLASES ONDULACION MAR. cel (verdadera, perfecta), peinados artísticos, corte melena, manicure, masaje, belleza; enseñanza rápida, garantida. Cursos diurnos, nocturnos. Arturo Prat 607. 21—N.

ESCUELA NAVAL, EX-OFICIAL de Marina, prepara exámenes concurso admisión. Casilla 4734. N—21

HACENSE CLASES Y TRADUCCIO. nes de inglés y alemán. Casilla 3910

INGLES, PROFESOR LONDINEN. se, enseña el idioma en dos meses. Claras 46.

INGLES, PROFESOR LONDINEN. se, enseña inglés corriente, comercial, social, en dos meses. Claras 46.

INGLES, PROFESOR LONDINEN. se, prepara exámenes inglés, garantizando éxito. Claras 46.

CONTABILIDAD, TAQUIGRAFIA,— idiomas, dactilografía, enseñamos rápidamente. Instituto Comercial, — Agustinas 1060.

$ 3 MENSUALES, RAPIDA ENSE. ñanza escritura a máquina. Avenida Brasil 863.

$ 5 MENSUALES, ENSEÑANZA RA. pida, correcta, escritura a máquina. Independencia 318. N—22

PROFESORA PIANO, GUITARRA, da clases. Precios rebajados. San Francisco 753.

ENSEÑO ESCRIBIR A MAQUINA. Avenida Matta 380. N 22

25.— Instrumentos musicales, afines y accesorios. (Compra - venta y composturas).

DISCOS VICTOR, COLUMBIA TO. das marcas desde $ 4. Siempre novedades: cambiamos discos usados, rotos, por nuevos, máquinas Singer, victrolas vendemos facilidades pago. Repuestos en general, composturas económicas muebles para victrolas. San Pablo 2786 y San Diego 1562. Dic. 25



VIOLINES, GUITARRAS, MANDO. linos, Surtido completo; acordeones, desde $ 35 a $ 1,500. Cuerdas, romanas para todo instrumento. Vendo Victrolas y compone de todas marcas. Vendo piano alemán ocasión. San Diego 138.

DISCOS VICTOR Y OTRAS MAR. cas desde $ 3. Recibimos discos alemanes, rusos, israelitas, árabes, sirios y turcos. Grandes novedades en bailables. Victrola portátil $ 150. Albums para discos $ 10. Muebles para victrolas $ 80. Repuestos legítimos, composturas económicas. Ventas a plazo. Fonografía "Iris". San Pablo 2202. N—22

PIANO ALEMAN VENDO CAN FA. cilidades de pago. Calle San Luis 1290, el carro N.o 28. 22-N

PIANO RICO, VENDO, DAVILA 710. 21-N

PARA INDUSTRIA, BODEGA,

Arrendamos extenso edificio de un piso, en regular estado. Con 30 piezas, 2 patios, alcantarillado, agua potable y eléctrica.

En calle Morandé inmediato a San Pablo.

CANON: $ 1,000 MENSUALES

HUDSON Y SILVA, LTDA.

1248 HUÉRFANOS

MAQUINAS COMPOSTURAS, ven.ta de toda clase de repuestos, agujas, Diez de Julio 815. Dic.—6

3 PESOS DISCOS, BANDERA 191. 21-N

PIANO ALEMAN, PERFECTO ES. tado, realizo, $ 950. Verlo de 10 a 12. Gorbea 2757. N—21

PIANOS ALEMANES PERFECTO estado vendo barato. Tarapacá 696.

RICA VICTROLA CON DISCOS, ven.do muy barato. Molina 546. N—23

VICTROLA SEMI-ORTOFONICA, portátil, sin uso, vendo mitad valor. Nataniel 219.

OCASION, VENDO VICTROLA POR. tátil "Decca", tambien discos, una escopeta, etc. Santiago Concha 1202, de 8 a 12 A. M. 22N

PIANO VENDO, 600 OCASION. — Martínez Rozas 2652.

VICTROLA VICTOR EN MUEBLES y discos vendo. Echaurren 118.

$ 500 SE VENDE PIANO DE ESTU. dio. Vergara 51. 21—N.

VICTROLA VENDE, PAGO MEN. sual, avise domicilio. O. B. Casilla 2635.

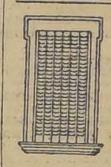
26.—Libros, estampillas y periódicos. (Compra y venta)

LIBROS COMPRO, VENDO. San Diego 136. 21-N

INDUSTRIALES: LIBROS OBRE. ros y salarios, Ley de Accidentes del Trabajo, Libretas Sanas de Cuna, blocks, balance y sueldo para imprimir, puesto a la renta. Una guillotina en buen estado, encontrarán en la Librería "Casa Revel". San Antonio 64.

LIBROS COMPRO DOMICILIO. SAN Diego 186.

27.—Medicina y farmacia.



CARLOS MINA E HIJOS, Erasmo Escala 3099, Santiago, Cerrajería artística y fundición de bronce. Persianas de fierro, tipo económico (M. R.) y reforzado. Cortinas de fierro para almacenes y todo lo concerniente al ramo. Muestras en la fábrica.

RAYOS X, $ 10, APLICACION Y consulta, consultorio económico 5 a 6. Santario Avenida Matta 586. 22-N

RAYOS X, $ 10, APLICACION Y consulta. Consultorio 5 a 6. Sanatorio Avenida Matta 586. 23—N.

¡ATRONA.—RECIBO ENFERMAS a parto. Coquimbo 1135. N 21

"PESTAÑAS POSTIZAS" DEBE usar. Solamente venden. Rosas 1615. Casa 12.

"IDEARIO" ULTIMA OBRA DE RI. cardo Mella, acaba de aparecer en un elegante tomo de 350 páginas. Precio: $ 9. Pídalo hoy mismo. Casilla 4643, Santiago.

SIFILIS, GONORREA. CONSULTAS gratuitas 1-6, nocturna 8,30-10. Dr Cifuentes. Santo Domingo 1953. 22—N

28.— Materiales de construcción. (Compra y venta)

MOSAICO LINDOS DIBUJOS, TU. bos cemento todos diámetros, tapas cámaras, desgrasadores soleras, baldosas para cancha tennis, cemento blanco tazas granitos, lavatorios, jardineras. Lira 715. 25-Nov.

CEMENTO ATLAS BLANCO, AL. sen, Wico y Melón. Lira 715. Teléfono 208. N-30

LINGUE MUY SECO, DESDE $ 3.50 pulgada. Listones machimbrados para piso desde $ 80 ciento Roble, tornos y molduras. Barraca y Fábrica "La Frontera". Avenida Matta 1052. N—71

PUERTAS, VENTANAS, MAMPA. ras y galerías surtido completo, mamparas desde $ 65, precios rebajados "La Vasconia", casilla N.o 5505. Teléfono Inglés 4614, Central. Avenida Cuming N.o 1402, frente al Estadio Policial. 21-N

HERRAMIENTAS HERRERIA ven.do. Seminario 442. N-21

500 MIL LADRILLOS MURALLA Fiscales, vendo. Chiloé 1673. N—21

REALIZAMOS GRAN PARTIDA aldosas gratas, granito de cemento. Franklin 550. 22—N.

VENDO DE OCASION TEJAS Usa. das. Tarapacá 929. 21N

SE VENDE MEJORAS EN LA CA. lle Eduardo Vives 4160, con derecho a terreno. 22-N

ADOBES NUEVOS BARATO VEN. do, tratar Avenida San Luis 1521. 22—N

CUNA FIERRO, BRONCE, VENDO, Bilbao 118.

CONSTRUCCIONES, REPARACIO. nes, demoliciones, planos, presupuestos económicos, ejecuto. Diez de Julio 789.

ROBLE BARATISIMO REALIZO todas dimensiones. Estacas para cierros y estacas para viñas. Santa Rosa 1607. 22-N

FIERRO ACANALADO, NEGRO Y galvanizado para techo, de todas dimensiones. Canales, caballetes y cornisas. — Alambre negro N.o 14. Precios bajos. — Jiménez y Pahul. San Diego 494.



VENDO ZINC BLANCO USADO. Aldunate 1671.

PUERTAS, VENTANAS, MAMPA. ras, divisiones, vidrieras, mostradores, lavatorio patente, tazas, w. c., rejas y puertas de fierro, marquesinas, clavos cortados, cables y tubos de acero y muchos otros artículos para construcciones e instalaciones para oficinas y negocios, hay siempre en existencia, a precios reducidos, en Merced 754.

ESCALERAS EDIFICIO EJECUTA especialista, Brasil 292. 23-N

ZINC ACANALADO BLANCO Y GA. lvanizado, vendo. San Diego 1735.

VIDRIO BISELADO, vidrio biselado, ... nizados. Víctor Manuel ...

PUERTAS, GALERIAS, ras, zócalos cañones, ... jo carpintería, ... greso", Sotomayor 7...

PUERTAS 0.50 A $ 2.50 bajo precio. Santa Rosa ...

LADRILLOS MURALLA compro, Pedro Lagos ...

PUERTAS DESDE $ 25, mamparas, ... Fábrica "Britania". ... 656.

SE VENDE UNAS derecho a ... wards 4160.

REALIZAMOS GRAN baldosas, ... mento. — Franklin ...

PIERRO GALVANIZA. cho, todo tamaño ... más bajos de ... les, Monjitas 84...

PIERRO GALVANIZA. techo, un uno, ... ce a precio ... les, Monjitas 84...

EXISTENCIA PIE. puertas, ventanas, ... rías, etc., nuestros ... Materiales, Monjitas ...

$ 150, REGALO para almacén, ... de pino, 3.0 ... Delicias 2146.

REJAS AUTENTICAS lonials, grandes, ... vendo. Libertad 44...

¡OCASION! MAQUINAS bir, desde $ 100. ... tidas. Morandé 417. ...

VENDO MAQUINA máquinas caramel... ton.

VENDO MAQUINA y estampar metales, ... 905.

MOTOR GAS PUE. caballos, perfecto ... vendo. Se da ... se: R. Espina, S...

SE VENDE UNA derecho a terreno, ... wards 4160.

REALIZAMOS GRAN baldosas, gradas, ... mento. — Franklin ...

PIERRO GALVANIZA. cho, todo tamaño ... más bajos de ... les, Monjitas 84...

PIERRO GALVANIZA. techo, un uno, ... ce a precio ... les, Monjitas 84...

EXISTENCIA PIE. puertas, ventanas, ... rías, etc., nuestros ... Materiales, Monjitas ...

$ 150, REGALO para almacén, ... de pino, 3.0 ... Delicias 2146.

REJAS AUTENTICAS lonials, grandes, ... vendo. Libertad 44...

29.— Máquinas, afines y accesorios para-venta y compra

4 000 PESOS VENDO Avery motor de ... nuevo. Huérfanos ...

SACADORA PUNTAS $ 300. San Diego ...



¡OCASION! MAQUINAS bir, desde $ 100. ... tidas. Morandé

CHACABUCO 63 DIRIJASE comprar o vender maquinarias, materiales.

MAQUINAS HIELO, CALDEROS, tubos acero. Correas. Chacabuco 63.

VENDO MAQUINA TEJER, PLANCHA, con enseñanza. Romero 2393.

30.— Muebles. (Compra-venta y composturas)

ANTICIPO DINERO POR MUEBLES, pianos a consignación. Compro muebles completos. Casa Remates. San Antonio 74. N|O.

MUEBLES, DORMITORIOS, COMEDORES, salón, escritorios, variedad estilos y especialidad en coloniales. — Precios bajísimos. Grandes facilidades de pago con entrega inmediata. Especialidad sillas desde 100 pesos docena, venga consultar, Fábrica Nacional de Muebles, Serrano 398. Esquina Cóndor. N. O.

$ 140, EICOS CALENTADORES DE baño, instalados, funcionando. Fábrica Mérida. Chacabuco 13. D—20

COMPRA-VENTA MUEBLES, REMATES y consignaciones. Anticipo dinero. Norberto Correa M. — Martillero Hacienda. 24-N



CATRES COLCHONES SOMIERS. Á PRECIOS DE FABRICA AHUMADA 28 Y 32

NO COMPREN MUEBLES SIN



comparar precios, estilos y calidad de la enorme existencia que ofrece la gran Fábrica y Mueblería "Washington". Maestranza 444. Grandes facilidades de pago, con entrega inmediata.

VENDO DE OCASION muebles dormitorio, comedores cositas, roperos, peinadores, escritorios, servicio lavatorio, dos espejos caoba, biombos pintados, gran cantidad plaqué y artículos fantasía. Santo Dominfo 936. 25—N

COMPRA-VENTA MUEBLES, REMATES y consignaciones. Anticipo dinero. Norberto Correa M.—Martillero Hacienda. Alameda N.o 1230. 30-N

VENDO BONITO PEINADOR Americano, muy poco uso, San Pablo 2029. 22-N

VENDO TODA CLASE MUEBLES y útiles de casa. Huérfanos 3324. N-26

OCASION! VENDO MENAJE suelto de casa. Nataniel 449.

JUEGO DORMITORIO ENCHAPADO nogal, medio amoblado salón, mesa correderas, peinador y un aparador, por viaje vendo muy barato. Sotomayor 838. 21—N.

MEDIO AMOBLADO SALON, FELPA, asulino con crema, muy barato. vendo. Sotomayor 815. 21—N.

$ 185, VENDO REGALADO AMOblado sala. Moneda 2728. N—21

VENDO DE OCASION, APARADOR, mesas, sillas, cunas, veladores, catres, fragua con ventilador, bigornia, una estufa de 1.80. Franklin 1315. N 21

VENDO ALGUNOS MUEBLES DORmitorio, sala, piano, caja fondos, romana 100 kilos, plantas por viaje. Bascuñán 120. N—21

VENDO AMOBLADO DORMITORIO de ocasión, por viaje. Lira 911 c|23.

SE VENDE UNA COCINA ECONOmica y un mostrador. San Antonio 356.

POR VIAJE RAPIDO VENDO muebles. Argomedo 346. 22-N

OCASION, VENDESE AMOBLADO salón, urgente. García Reyes 753. 23—N

VENDO RICO AMOBLADO COMEDOR de ocasión. Bezanilla 1265. Casa G. N—22

OCASION, VENDESE GUARDA-ROpa grande, nuevo. Santa Filomena 128. N—22

POR REFORMAS EN EL HOTEL Alis se venden amuebiados de mimbre para galerías y hall. Huérfanos 976.

DOS ESTANTES RAULI CON PUERtas de vidrio, apropiados para cigarrería o peluquería, se venden. Gorbea 3745. N—22

POR VIAJE, VENDO OCASION MEnaje flamante y autopiano. Purísima 363.

VENDO BILLARES Y PASTELERIA frente al Teatro Esmeralda, San Diego 1002.

$ 850 VENDESE AMOBLADO DORmitorio, estilo inglés, color caoba. — Nataniel 630.

MUEBLES CAOBA, MARFILES, cuadros óleo, antigüedades, véndense. Huérfanos 878, Pasaje Balmaceda 33.

DE OCASION: ROPERO LUNA BIselada peinador y dos catres. San Ignacio 1034. N 23

31. — Notificaciones comerciales.

DISUELTA COMERCIAL F. MARtones y Rivera. — Aviso al comercio que deja de pertenecer a la firma el socio Rivera.—Pedro Martones C., Carmen 983. 21-N

HABIENDO COMPRADO LA FAbrica de huaipe de los señores Ronzoni Romo, no respondemos por ninguna cuenta si no fuere presentada dentro de tres días contados de la fecha.—Caballero e hijo. 22-N

AL COMERCIO. — CON MOTIVO de dificultades con mi ex-socio señor Curt Helmdach, aviso al comercio en general, que no respondo de ningún acto que el señor Helmdach efectúe a nombre de la firma: Hermann Schultz y Cía., Ltda. — Santiago, 3 de Noviembre de 1926. — Hermann Schultz.

33.— Oficinas, locales y garages (Ofrecidos y buscados)

ARRIENDO LUJOSO LOCAL PARA negocio, gas, luz eléctrica, alcantarillado, en barrio comercial. Tratar: Amunátegui N.o 870, de 10 a 5. N—27

LA PELUQUERIA DE SEÑORAS A. González P. se trasladó a Huérfanos 1163. N—23

ARRIENDO DOS LOCALES COMERciales, Santa Rosa 317 y 309. Tratar: Moneda 639. 21-N

A LAS SOCIEDADES CON PERSOnería jurídica o Centros Deportivos, se arriendan salas para secretarías, en Esmeralda 869. N—21

ARRIENDASE ALMACEN. DELICIAS 387. Tratar: 385. N—20

CASA ESQUINA, SEIS PIEZAS, luz eléctrica, patio, entrada auto, 140 pesos, arriéndase. Altamirano 130, dos cuadras Poniente Hipódromo Chile. N—22

CARNICERO CON 500 PESOS ENcontrará buen puesto. Macul 2171.

LOCAL NECESITO PARA DEPOsito vinos, entrada carretela, General Mackenna 1644. N—22

ARRIENDO LOCAL APROPIADO para negocio esquina, Alameda. Tratar: Maestranza 32. N—23

ARRIENDO ESTABLO JOFRE 29. 22-N

ARRIENDASE MAGNIFICO ALmacén, Santo Domingo esquina Herrera. Tratar Delicias 3153. 22-N

ARRIENDO LOCAL PARA GUARdar muebles, mercaderías, en casa propietaria. Rosas 2076.

ARRIENDO PARA NEGOCIO, ESpléndida esquina en $ 200. Bellavista 0301, esquina de Walker Martínez. N—23

CASA SEÑORAS, ARRIENDANSE departamentos, uno profesional, piezas personas honorables. Agustinas 1882. Altos.

ARRIENDO ESQUINA CON UTIles para abarrotes, saldo de mercadería, vendo. Santiago Concha 1449. N-20

POR ENFERMEDAD, ARRIENDO local estanterías, etc., ilsio para negocio. Cinco de Abril 3417. N—23

ARRIENDO LOCAL MUY APROpiado para cualquiera industria con espaciosos galpones y casa para vivir, gran patio, buen portón para entrada de camiones, frente dos estaciones: Providencia y Pirque. Av. Las Quintas 78.

ARRIENDO LOCAL 8 x 17, REStaurant, cualquier negocio, industria, subterráneo, 8 piezas, calle Carmen tratar: Madrid 1894. 21N

ARRIENDO ESQUINA ESTANTEría, mostradores. Matta 1346. N—31

ESPLENDIDO LOCAL ANTIGUA suelería casa habitación, estantería, luz arriéndase, $ 130. Manuel Rodríguez 763. Dos pasos de San Pablo. 21-N.

GARAGE, CON 9 BOXES, DEPENdencias, arriendo muy barato. Carrera 340. 22-N

LOCAL APROPIADO PARA CARnicería o taller arriéndase. Agustinas 685. 21—N.

34.—Operarios para fábricas, talleres, etc. (Pedidos y ofrecidos)

Tipógrafos

CAJISTAS DE OBRA NECESITA Imprenta Lagunas. Teatinos 58.

DOBLADORES DE PLIEGO, NECEsita Imprenta Chile. Morandé 767. N—22

PRENSISTAS DE PEDAL COMPEtentes, necesita "La Ilustración", Sto Domingo 863, pago buen sueldo. 22N

PRENSISTA PEDAL NECESITO, S. Pablo 1374. 22-N

NECESITO MARGINADOR A PEdal, San Diego 1235. 22-N

Carpinteros y mueblistas

CARPINTERO NECESITO, CALLE Rengo N.o 851.

CARPINTERO PARA COLOCAR puertas necesito. Chiloé 1927.

NECESITAMOS MUEBLISTAS Y oficiales adelantados, maquinista competente y albañil.

MUEBLISTAS COMPETENTES, necesito. Delicias 3538.

Sastres, costureras y modistas

BUENAS COMPOSTURERAS NEcesita Sastrería Pinaud, Estado 348. 21—N.

NECESITO BUENAS COSTURERAS para trajes de señoras. Merced 276. 21-N

SE NECESITA UNA BUENA COSturera en trajes de señora. San Isidro 801.

COSTURERAS PARA TRAJECITOS marineros brin, hombrecitos, necesitase. Casa Burgalat. Huérfanos 990.

AYUDANTA NECESITO SASTREría, Morandé 281.

FABRICA DE CALZADO SE NEcesitan aparadoras maquinistas. Lira 965. N—23

NECESITO BUENA COSTURERA para coser en la casa, trajes niños. Enrique Concha 57, entre Brasil y San Miguel. N—22

CORTADOR COMPETENTE EN jockey's, costureras que sepan necesito. Catedral 2258-2. 22N

PANTALONERAS Y CHALEQUEras competentes necesito. Estado 43. 22—N

COSTURERA COMPETENTE EN modas, necesítase a domicilio. Necesario sepa cortar. Marcoleta 467, altos.

COSTURERA SASTRE NECESITO San Diego 1290, casita 38. 22-N

NECESITO COSTURERAS SASTRES Nataniel 1029. 22-N

COCTURERA NECESITO, GRAJA. les 2060. 22—N.

BUENAS COSTURERAS NECESI. tan. Delicias 381. 22—N.

COSTURERAS COMPETENTES trajes señora, necesito urgente. Sazié 1954, casa 9. 22—N.

NECESITO COMPOSTURERA PAra sastre. Merced 593. 23—N.

PALTOCERAS TRAJES SEÑORAS, muy competentes necesita. Moneda 629.

NECESITO AYUDANTA VESTONEra primera clase. Bandera 161, 3er. piso.

NECESITO MUY BUENAS VESTOneras, chalequeras y pantaloneras. San Miguel 62. N—22

NECESITO COSTURERA COMPEtente en modas, San Miguel 62. N—22

NECESITO COSTURERA COMPEtente en modas. San Francisco 842. N 23

NECESITO COSTURERA. BRASIL 578. N 23

NECESITASE UNA BUENA AYUdante en modas. Andes 2680.

NECESITO APRENDIZA ADELANtada en modas. Cueto 669.

COSTURERAS TEJIDOS, MAQUINA. Romero 2362.

Zapateros

OPERARIO COMPETENTE CALZAdo señora, con muestra, pago bien, necesita. "La Parisiene". Estado 112. 21-N

ZAPATEROS PLANTILLEROS NEcesito. Avenida Matta 364. N 22

ZAPATEROS ARMADORES, NECEsito. Avenida Matta 364. N 22

ZAPATEROS: NIÑAS COMPETENtes para envase necesitamos. Molina 51. 21—N

ZAPATEROS ESTAQUILLADO hombre, cuarenta pesos, doy materiales, armador Black, San Alfonso 56. N—21

APARADORAS NECESITA LA FAbrica de calzado, Santos Dumont N.o 560, esquina Recoleta. 22—N

SE NECESITAN CORTADORES DE forros de badana. Avenida Matta 638. 22-N

CORTADOR NECESITO, FABRICA calzado. Irarrázaval 707. 23-N

APARADOR Y SILLAS RESPALDO alto, véndese, Sazié 2496.

ZAPATERO, NECESITO, BARROSO 370. N—22

ARMADORES BLAKE, ZAPATOS football, necesitamos. Serrano 292 N—23

PUNTEADOR COSA BLAKE, NECEsitamos. Serrano 292. N—23

CORTADOR CALZADO SPORT, NEcesitamos. Serrano 292. N—23

Enfermedades
—DE OJOS—
CLINICA PRIVADA
Dr AMENABAR O.
EMPLEADOS Y OBREROS
8.30-9.30
MERCED 194

NECESITO APARADORA, PEDRO Lagos 1136.

PARA ADENTRO NECESITO APAradoras, competentes, Juan Vicuña 1513. 22-N

ARMADORES BLAKE, B. KIDS, seis necesito. Santa Elena 1790. 23—N

ZAPATERO COMPOSTURERO que haga nuevo necesito. Bulnes 1012. 22—N.

ZAPATERO QUE ENTIENDA COSIdo de hombres, necesito. Exposición 876.

ZAPATEROS ESTAQUILLADOS, necesito. San Alfonso 412. N—22

ZAPATERO BUEN COMPOSTUREro necesito, Delicias 3907. 22-N

Oficios varios

NECESITO OPERARIO COMPEtente para máquina sierra huincha. Lira 808. 21-N

ARMADORES, REMATADORAS DE camisas, necesita la Fábrica, San Diego 2077. N—22

APRENDICES PANADEROS NEcesito. Franklin 1321. 21—N.

CLAVADOR PIELES, PARA ENSEñarle cortar y costureras, necesito. Carmen 1067.

OFICIALES MECANICOS CON bastante práctica necesitanse, dirigirse: Arrate 116. 22-N

NECESITO BUENA PREPARADOra de sombreros de señora, Rosas 1051. N—22

PARA IMPRENTA, SE NECESITA niña. Maestranza 132.

NECESITO APRENDIZ PANADEro, Panadería Flor de Lis, Lastra 1404

NECESITO MAESTROS HOJALAteros y oficiales. Av. Matta 900.

MAQUINISTA TUPICERO NECESIta Fábrica puertas, Avenida Matta 556. 20-N

NECESITO TONELEROS PARA PIpas. García Reyes 73. N—22

NECESITO JOYERO. RELOJUERIA Santiago. San Pablo 1226. N 23

35.— Oficios y servicios diversos. (Pedidos y ofrecidos)

CHOFERES

CHOFER

Si usted quiere una buena compostura en su motor, diríjase a la estación de servicio FORD, 20 o|o economía en los precios.
P. MEDINA — SAN DIEGO 1270 10-Dic.

CHAUFFEUR MECANICO JAPONES se ofrece, que es práctico todo auto. 13 Febrero 44.

CHAUFFEUR ALEMAN, SOLTERO sin vicios, se ofrece para el 1.o de Diciembre, con buenas recomendaciones. Dirigirse Walterio Krautwarst. Av. Delicias 4224. 22—N

CHOFER RECOMENDADO PARA góndola Dodge 5167, Matadero, necesito.

Peluqueros

PELUQUERO O SEÑORITA COMpetente en ondulación y corte melena, necesito. Peluquería Reichert, Osorno. Casilla 288. 21-N

PEINADORA QUE SEPA CORTAR y ondular. Doy garantía. Tratar de 11 a 12. Puente 671.

Cocineras

MAESTRO DE COCINA, SUIZO competente, ofrece sus servicios aquí o fuera. Dirigirse: Bandera 675. Oficina 30. 21-N

NECESITO BUENA COCINERA JOven, sueldo, 60 pesos. Copiapó 1439. 22-N.

SE NECESITA UNA NIÑA QUE sepa cocinar, se prefiere extranjera y si es posible española. Herrera 1202. 21-N

BUENA COCINERA NECESITO. — Avenida Miguel Claro 393. 22—N.

COCINERA Y DE LA MANO CON recomendaciones, necesito. Plaza Bello 4. 21-N

BUENA COCINERA, CON NIÑO PAra las viandas. Coquimbo 1055. N—21

COCINERA NECESITO, QUINTA Los Nogales. Cisterna. N 31

NECESITO COCINERA CON O SIN niño o niñera. Irarrázaval 1783. N—21

COCINERAS DE LA MANO, NIÑEras, todo servicio, necesitamos, Esmeralda 650. Corremos gastos carro. N—21

COCINERA RECOMENDADA, NEcesito. Lira 461. N—21

COCINERA RECOMENDADA PAra restaurant necesitase, buen sueldo. Presentarse mayordomo, Galería Alessandri. 21-N.

COCINERA JOVEN, RECOMENDAda, necesito para luego. San Isidro 72. 23-N

NECESITO COCINERA SIN NIÑO; Administración Parque Cousiño.

COCINERA NECESITO, OCHENTA pesos. Ejército 371. N-23

COCINERA NECESITASE. MATUrana 439.

SE NECESITA COCINERA PARA caballero solo, tratar, Mueblería Delicias 1120.

COCINERAS, COMEDOR, MADRE E hija servicio, mozo recomendados, buenos sueldos necesita San Diego 206.

COCINERA JOVEN PARA DOS personas, 60 peso, recomendaciones. — Nubia 1075, esquina San Diego.

NECESITO BUENA COCINERA Y ayudanta; niñera con puertas adentro. Pensión Sports. Andrés Bello 212. 23—N

COCINERAS DE LA MANO, NIÑEras, todo servicio, necesitamos. Esmeralda 650. Corremos gasto carro. N—25

COCINERA NECESITO, CHILOE 1450. 22-N

NECESITO COCINERA JOVEN, aseada. Lira 949. 22—N.

SE NECESITA UNA MAESTRA DE cocinera competente para trabajos de Hotel. Se paga buen sueldo. Dirigirse: Exposición 10. N—23

COCINERA CON INFORMES, SUELdo $ 80, se necesita. República 470. N 22

Lavanderas

LAVANDERIA, MAESTRANZA 473 necesita apianchadora de camisas. 22-N

LAVANDERAS NECESITAMOS Lavandería Catedral 3040.

LAVANDERA Y CAMISERA NECEsito, Carmen 116. 22—N

NECESITAMOS POSTICERAS Y camiseras, pagamos bien. Merced 475. 22-N

NECESITO POSTICERA LAVANdería Modelo. Eyzaguirre 1111.

POSTICERAS Y CAMISERAS NEcesita Lavandería Yúfera. Santa Rosa 247. 22-N

NECESITO APLANCHADORA DOblez, Lavandería Central, Santo Domingo 592.

LAVANDERIA FRANCO-ESPAÑOla, Huérfanos 2676. Necesita una almidonadora.

NECESITO LAVANDERA, CAMISEra, posticera. Carmen 42.

NECESITASE LAVANDERA, SAN Diego 234. N 22

NECESITO APLANCHADORAS Y lavanderas de ropa lisa, Gay 2521.

Niños

NECESITO MUCHACHO PARA EL aseo y que sepa encerar, sueldo: 80 pesos. Constitución 199. 24N

SE NECESITA UN NIÑO PARA EL mostrador, Irarrázaval 2136.

NECESITO NIÑO PARA ALMACEN buena recomendación, Rogelio Ugarte 1461. L. Prado.

NECESITO UN NIÑO DE 14 A 15 años, para ayudar una carretela de Lavandería, con recomendación, en Huérfanos 2674. Lavandería Franco-Española.

NECESITO NIÑO PARA TRABAJO fácil. Juan Vicuña 1437. N—24

NECESITO NIÑO PARA MOZO, recomendado, puertas adentro, Subercaseaux 302. Botica. 20-N

UN NIÑO CHICO PUERTAS ADENtro, necesito, San Francisco 1390. N-20

NIÑOS NECESITO COQUIMBO 308 22N

MUCHACHO JOVEN PARA MOZO almacén, con recomendaciones, cama adentro necesito. Avenida Portales 2778. Tratar, de 2 a 6.

Oficios y servicios Varios

NIÑA PARA LOS QUEHACERES de casa de dos personas, necesítase. San Ignacio 174. N—21

VITI-VINICULTOR, ENTENDIDO también en los demás trabajos agrícolas, se necesita para administrador de viña y fundo al lado de Santiago. Dirigirse: Agustinas 1503, de 1 1|2 a 3, diariamente. 21—N

HOMBRE SOLO NECESITO PARA trabajo quinta, tenga carnet. San Diego 142.

SE NECESITA ASFALTADORES, Manuel Rodríguez 364. Tratar de 10 a 11.

NECESITO NIÑERA. SANTO DOmingo 1720. N—22

EMPLEADA DE MANO Y NIÑERA necesito. Con buena recomendación Catedral 2430.

MATRIMONIO SIN NIÑOS, SEPAN lechar, para establo, necesito. Mapocho 2369.

NECESITO EMPLEADO PARA REpartidor de leche, soltero, con buenas recomendaciones. Tratar Sazié 2018.

MATRIMONIO EXTRANJERO NEcesita muchacha de 13 a 15 años, para quehaceres domésticos. Catedral 1242, altos.

ALBAÑIL, NECESITASE. Av. ESpaña 141.

SEÑORA JOVEN, EDUCADA, COMpetente, administraría casa caballero honorable. Correo I. M.

EMPLEADA PIEZAS Y COSTURA, recomendada, necesito Sueldo $ 50. Cummings 343.

CABO FURRIEL CON BUENA LIcencia o antecedentes, necesita la Sección Comunicaciones del Grupo Técnico de Aviación. Presentarse en El Bosque, de 9 a 12 M.

NECESITO MAESTRO ALPARERO Avenida San Luis 1302, almacén. Barrio Independencia.

NECESITO PRACTICO ESTILERIA alcohol. Dirija datos: Casilla 819. N—22

NECESITO EMPLEADAS PARA CAfetería, Artesanos 835. 22N

HORTELANO SE NECESITA, VICUña Mackenna 569.

VENDEDOR DE LENA CON CLIENtela necesito, Bodega Rengo. —Desvío República.

EMPLEADA SERVICIO MANO, necesito para matrimonio solo. Maipú 1306, final calle. N—22

NECESITO EMPLEADA COMEDOR, niño para mandados, recomendados. Catedral 1556.

NECESITA EMPLEADA JOVEN, S. Francisco 455. 23—N

SE NECESITA EMPLEADA PARA piezas, aseo, y que sepa coser, en Agustinas 2344.

NIÑA HAYA TRABAJADO EN FÁbrica plumeros, necesito, Riquelme 401.

NECESITO SEÑORA PARA CUIdar niñita de tres años, con muy buenas recomendaciones, Monjitas 846. N—22

EMPLEADA DE MANO, NECESITO, lechar, para establo, necesito. Mapocho 2369.

NECESITO EMPLEADO PARA REpartidor de leche, soltero, con buenas recomendaciones. Tratar Sazié 2018.

MATRIMONIO EXTRANJERO NEcesita muchacha de 13 a 15 años, para quehaceres domésticos. Catedral 1242, altos.

ALBAÑIL, NECESITASE. Av. ESpaña 141.

SEÑORA JOVEN, EDUCADA, COMpetente, administraría casa caballero honorable. Correo I. M.

EMPLEADA PIEZAS Y COSTURA, recomendada, necesito Sueldo $ 50. Cummings 343.

CABO FURRIEL CON BUENA LIcencia o antecedentes, necesita la Sección Comunicaciones del Grupo Técnico de Aviación. Presentarse en El Bosque, de 9 a 12 M.

NECESITO MAESTRO ALPARERO Avenida San Luis 1302, almacén. Barrio Independencia.

NECESITO PRACTICO ESTILERIA alcohol. Dirija datos: Casilla 819. N—22

NECESITO EMPLEADAS PARA CAfetería, Artesanos 835. 22N

HORTELANO SE NECESITA, VICUña Mackenna 569.

VENDEDOR DE LENA CON CLIENtela necesito, Bodega Rengo. —Desvío República.

EMPLEADA SERVICIO MANO, necesito para matrimonio solo. Maipú 1306, final calle. N—22

NECESITO EMPLEADA COMEDOR, niño para mandados, recomendados. Catedral 1556.

NECESITA EMPLEADA JOVEN, S. Francisco 455. 23—N

SE NECESITA EMPLEADA PARA piezas, aseo, y que sepa coser, en Agustinas 2344.

NIÑA HAYA TRABAJADO EN FÁbrica plumeros, necesito, Riquelme 401.

NECESITO SEÑORA PARA CUIdar niñita de tres años, con muy buenas recomendaciones, Monjitas 846. N—22

EMPLEADA DE MANO Y NIÑERA necesito. Con buena recomendación Catedral 2430.

**MATRIMONIO SIN NIÑOS, SEPAN

Importante Remate

GRAN SITIO URBANO CON DESVIO PROPIO Y DEFINITIVO DE LOS FF. CC. DEL E. UBICADO EN LA MEJOR SITUACION COMERCIAL E INDUSTRIAL DE SANTIAGO, A 8 CUADRAS DE PLAZA ARGENTINA, AL COSTADO DE LA ESTACION ALAMEDA Y FRENTE A LA SUB-ESTACION "ALAMEDA" EN CONSTRUCCION

El 30 del mes en curso, a las 3 P. M., en nuestra Oficina, BANDERA 70, y ante el Notario don Manuel Gaete F., remataremos el extenso sitio de 5,400 m2. (50 x 108 mts.), ubicado en la

Avenida Exposición 1210

con el bajo

MINIMUM DE $ 270,000 — ($ 50 METRO

que se pagará: a) Reconociendo por su valor de cancelación una deuda primitiva de 13,500 dólares a la Caja Hipotecaria en bonos de 6 3|4 por ciento; b) Con $ 100,000 al contado, y el saldo en dos cuotas iguales a 6 y 12 meses plazo con 8 por ciento anual. La propiedad es de forma regular, cuenta con DESVIO PROPIO Y DIRECTO de la Estación Alameda y deslinda con las grandes bodegas de Carvajal, Muñoz y Cía., y el Establecimiento de la Ford Motor Co. Este sitio ha sido tasado por la Caja Hipotecaria a 65 pesos metro.

Si no se presentaren interesados por toda la propiedad, se procederá al remate, en el mismo acto, dividida en dos lotes iguales según detalles y condiciones en esta Oficina.

Bases, plano, títulos y orden de visita en nuestra Oficina.

José Manuel Balmaceda & Cía.

Casilla 1748 — BANDERA 70 — Teléfono 2214

REMATE

Mínimums rebajados

El 7 de Diciembre próximo, a las 3 P. M., en el estudio del árbitro don Manuel Merino Esquivel, Agustinas 1116, se rematarán las siguientes propiedades de la sucesión de don José Ugarte:

Arturo Prat N.o 1292. Mínimum: $ 20,000
Santa Rosa N.o 1615. Mínimum: $ 12,000

Pago: mitad al contado y mitad a seis meses.
Más antecedentes en el estudio del Arbitro.

REMATES DE PRENDAS DE PLAZO VENCIDO

El Lunes 22 de Noviembre, a las 9 A. M., el martillero, señor Correa, rematará en la **Casa de Préstamos "LA SAN MIGUEL", calle San Diego N.o 2118**, las prendas no rescatadas y comprendidas entre los números 32,953 a 34,639 y 93,342 a 94,951.

Hay: ternos, frazadas, cortes casimir, rebozos, catres, máquinas coser, joyas.

El Lunes 22 de Noviembre, a las 10 1|2 A. M., el martillero, señor Aldunate, rematará en la **Casa de Préstamos "EL INDIO", Avenida Independencia N.o 419**, las prendas no rescatadas y comprendidas entre los números 85,753 a 88,046 y 61,893 a 65,344.

Hay: alhajas, ternos, carpetas, manteles, cortes casimir, máquinas coser, etc.

El Lunes 22 de Noviembre, a las 9 P. M., el martillero, señor Jorquera, rematará en la **Casa de Préstamos "LA MARAVILLA N.o 2", calle San Diego N.o 1398**, las prendas no rescatadas y comprendidas entre los números 56,098 a 58,452 y 80,280 a 81,711.

Hay: piezas lienzo, bicicletas, rebozos, cortes casimir, plaquées, ternos, etc.

El Lunes 22 de Noviembre, a las 4 P. M., el martillero, señor Eyzaguirre, rematará en la **Casa de Préstamos "LA VALPARAISO", calle Maestranza N.o 392**, las prendas no rescatadas y comprendidas entre los números 27,350 a 27,752 y 86,030 a 87,388.

Hay: pieles, muebles, cortes casimir, plaquées, cortinas, máquinas coser, etc.

Las prendas estarán a la vista desde dos horas antes del remate. PAGO AL CONTADO.

EL INSPECTOR.

EL TATTERSALL

En la FERIA que se efectuará

EL LUNES 22

entre otros lotes de ganado gordo y para engorda

SE REMATARAN

NOVILLOS GORDOS llegados de Carhaue, Renaico, Quepe Teno y Molina.

VACAS GORDAS, llegadas de Quepe, Victoria y Parral,

BUEYES GORDOS, llegados de Freire, Victoria y Lontué.

80 NOVILLOS DE 2 AÑOS, MUY PREPARADOS PARa ENGORDA.

100 CORDEROS GORDOS llegados de Casa Blanca.

EL GERENTE.

SAN ANTONIO 340 — SAN ANTONIO 340
SASTRERIA RETAMALES
PREMIADA EXPOSICION 1916

SALON DE PEINADOS, ONDULACIÓN $ 2. Cortar melena $ 2. Abierto diariamente. Rosas 1018. 21-N

DELANTALES BATA, 9; CON PECHERA, 3.80; de vichy, 3.90. Aprovechen las grandes rebajas. Monjitas 866. 21—N.

DELANTALES Y GUARDAPOLVOS para niños desde 3.30; mamelucos, ropa interior, todos tamaños. Monjitas 865. 21—N

ROPITA PARA GUAGUAS, AJUARES bautizo, vestiditos y capitas, a mitad precio. Fábrica, Monjitas 865. 21—N.

Sombreros, Clochas Perlé, Tricot, Argente
"ELIANE"
Fábrica Catedral 1878

CABALLEROS: POR TERMINAR la sección camisas finas, valor $ 15, 24, de 24 a 15. Impóngase de este inmenso surtido a mitad precio.— Monjitas 865. 21—N.

¿DESEA ADQUIRIR MAQUINA Singer, con $ 20 mensuales y aprender a bordar? Acuda Independencia 334, enseña gratis. Recíbense composturas de máquinas de coser. Trabajo garantido. Independencia 334.

MUÑECAS COMPONENSE. LLEGO enorme surtido cabezas, pelucas, manos. Agustinas 1515.

COCHES GUAGUA, COMPONENSE. Tapicería, pintura, gomas, etc. Quedan nuevos. Agustinas 1515.

¿QUIERE EMBELLECER SU CUTIS? Diríjase a Puente 576. N 22

NIÑOS!!.. FABRICA DE JUGUETES
AUTOMOVILES, VELOCIPEDOS
COCHES GUAGUAS
Y NOVEDADES
Casa ALDUNATE & Co
ARRATE 116

SEÑORAS, SEÑORITAS, "EL FENIX", recibe constantemente las últimas novedades en sombreros y fantasías, recibo medidas y transformaciones por últimos modelos. Alameda 2546.

FAJAS, SOSTENES
VENDAS, MEDIAS D. GOMA A MEDIDA
FABRICA
SANTO DOMINGO 2048

VENDO SOBRECAMA VICUÑA, UN lorito Brasil, una vidriera, reloj campana, una arpa. Natanlel 862. 21—N.

48.—Socios capitalistas e industriales. (Pedidos y

SE NECESITA SOCIO CON $ 30,000 para explotar concesión club social, o con $ 5,000 o 10,000, siempre que tenga bien raíz. Catedral 1111. 21-O N|O.

SOCIO $ 20,000, ACEPTO HACERSE cargo industria productiva, funcionando largos años. Tratar: Morandé 466, Oficina 13. N—21

SOCIO CON $ 20,000, 30,000, SE NEcesita para negocio establecido, con mucho porvenir. Se dan todas las garantías. Dirigirse a L. R. B. Casilla 1467. N—21

EN ESPLENDIDA SITUACION central, negocio con bastante capital invertido necesita socio capitalista y muy activo. Agustinas 978. Pieza 10.

CAPITALISTA CON $ 15,000 PARA impulsar industria en explotación, que produce buenas utilidades, necesito. Dirigirse por escrito: J. A. T. Marín 168.

PERSONA JOVEN QUE APORTE $ 3,000 A $ 5,000 encontraría buena inversión, trabajo la mañana, utilidades ventajosas, necesito. Dirigirse "Trabajador", Correo Central. 22—N.

49.—Veraneo.

VINA DEL MAR, CASA AMOBLAda, seis piezas, baño, dependencias, ofrezco por 3 a 4 meses, Diciembre a Marzo. Magnífica ubicación entre Estación y Playa. Viramar. Tratar: [illegible]

VERANEANTES QUINTA RESIdencia con extensos jardines, piscina natación, arriéndase piezas con pensión a familia respetable. Dirigirse: Playa Ancha, Sierra 32, Valparaíso. N—27

CARTAGENA: SE VENDE O SE permuta por propiedad en Santiago, un chalet con garage frente a la panadería, una cuadra y media de la Estación y tres cuadras de la playa chica. Dirección, calle Prieto 1824, casita N.o 1, Santiago, o Cartagena, en el mismo chalet. 21—N.

VERANEO, ARRIENDASE CASA amoblada por la temporada, en Valparaíso, Avenida Argentina 293, frente Avenida Pedro Montt. Dirigirse misma casa, S. M. Todo confort.

EN VIÑA DEL MAR, CALLE TRASlaviña 57, casa particular, dan de pensión por la temporada Verano, siendo atendida por su propietaria. Santiago, Cucto 268; en Viña, desde el 15 de Diciembre. 21-N

ALGARROBO ARRIENDO CASA amoblada por toda la temporada. Tratar: Rosas 1668. N—22

CARTAGENA. — CON GRANDES facilidades de pago vendo chalet amoblado, $ 50,000. Playa Grande. Dirigirse: Dominica 381.

AMOBLADA, EN RECREO, SE arrienda espléndida casa especial para matrimonio o extranjeros. Tiene magnífica vista, jardín, gran galería, hall, comedor, salón, sala fumar, dos-tres dormitorios, pudiendo 4 dormitorios, baño, dependencias. Se hace contrato por la temporada de verano y también por más tiempo. Está amoblada con gusto. Precio convencional. — Hernán Labbé, "El Mercurio". Valparaíso. N—25

VERANEO, BALNEARIO SAN SEbastián, Cartagena, arriendo cómodo chalet orilla del Mar, Lira 717.

CARTAGENA DOY EN ARRIENDO casa amoblada. Bandera 69. 22-N

CHALET

EN CARTAGENA

Tenemos orden de arrendar un lindo chalet muy confortable, con amoblado y menaje completo Tiene salón, hall, comedor, 7 dormitorios, toilettes y dependencias. Hermosa vista al mar. Canon reducido.

Hudson y Silva Ltda.

HUERFANOS 1243

VERANEO, ARRIENDO AMOBLAda la quinta Avenida Central 416, Ñuñoa, tiene instalación baño y entrada para autos. Guzmán. N—21

CARTAGENA ARRIENDASE CAsa amoblada Condell 115, Playa Chica. Tratar: calle Chiloé 1240, Santiago. N—21

Gran Remate Agrícola

POR ENTREGA DEL

Fundo Maitenhuapi

(Estación Panguilemu)

POR ACUERDO DE LOS HEREDEROS DE

DON JULIO OPAZO LETELIER

QUE SE EFECTUARA EN EL MISMO FUNDO



El Domingo 28 de Noviembre

Remataremos por cuenta de la sucesión de don Julio Opazo, todo el ganado lanar, vacuno y caballar, maquinaria agrícola, enseres, herramientas, y todo el gran menaje de casa, leña de espino y talhuen, etc., etc.

GANADO LANAR

3.700 OVEJAS de cría, nuevas Hampshire Down de gran clase, muchas de ellas con cría al pié. Estas ovejas se rematarán por majadas tal como están hoy día. Hay majadas de 800, dos de 750, 650, 500 y 250 ovejas. Se advierte a los interesados que de estos piños se sacaron todas las ovejas de desecho.

155 CARNEROS reproductores **Hampshire Down**, de gran calidad, en pleno servicio todos nuevos y garantidos para la reproducción. Estos se rematarán en lotes tal como están en cada majada. Hay un lote de 12 carneros finos.

1,200 BORREGAS de este año, de 3, 4, 5 y 6 meses de edad.

1,200 CORDEROS lechones, de esta misma cosecha, en estado de retirarlos. Al comprador se le dará facilidad y talaje gratis para sacarlos por partidas hasta el 10 de Diciembre de este año, debiendo pagar el total al contado el día del remate.

1 LOTE DE OVEJAS de desecho, trasquiladas, en buen estado de gordura.

Todo este ganado ovejuno está en perfectas condiciones, completamente sano y a media gordura

ANIMALES VACUNOS Y CABALLARES

13 BUEYES garantidos de trabajo, sanos y en muy buen estado.
46 VACAS de cría, preñadas y paridas.
58 MACHOS Y HEMBRAS de 1 a 3 años, en buen estado.
5 TOROS mestizos de Holandés.
34 CABALLOS Y YEGUAS de servicio y de Patrón
3 CABALLOS cocheros de primera clase.
13 MULARES de carga.

MAQUINARIA AGRICOLA, ENSERES Y HERRAMIENTAS

1 Máquina refregadora de uva, completa y sin uso, **1 Prensa** nueva para orujo, **2 Bombas** rasvasjadoras sin uso, **1 Lagar** grande, **1 Piquera, 3 Pudres** de 100 arrobas, **1 Pudre** de 50 arrobas, toda esta vasija está nueva; **1 Máquina** harneadora Boby chica, **3 Carretas** grandes, **4 Carretones, 1 Carretela** de dos ruedas con arneses, **1 Coche** estilo americano de 4 ruedas con arneses, **1 Romana,** Howard de 500 kilos, **1 Máquina** limpiadora para viña. Carretillas de mano, barriles para agua, yugos carreteros, yugos aradores, cuartas de cadena para carretas, cuartas aradoras, 10 arados dobles cero, 3 cultivadoras, hachas, horquetas, palas, chuzos, azadones tronqueros, azadones para viña, 1 fuelle de fragua, pecheras para mulas, fondos para comida, 1 silla de montar para señora, herramientas varias., etc., etc.

MENAJE DE CASA

SALON.—Amoblado de felpa, mesas de arrimo, victrola, mesas chicas, alfombras, cortinas, sillas con junco, mesa de centro, lámpara para aceteno, cuadros al óleo, etc.

ESCRITORIO.—Escritorio Ministro, sofá y sillones cuero estilo Maple, estantes para libros, caja de fierro, silla giratoria, lámpara, cuadros.

SALA DE BILLAR.—Billar completo, sillones, sillas junco, cuadros, lámpara.

DORMITORIOS.— Amoblados completos, 11 catres laqué y con bronce, peinadores, cómodas, veladores numerosas mesas, sillas, sillones, alfombras, pisos, lámparas, sommiers, colchones, ropa de cama, cortinas, cuadros, juegos de lavatorios fierro con porcelana, etc.

SALAS DE BAÑO.—2 tinas fierro enlozado, 2 calentadores, lavatorio de loza de desagüe, botiquín, mesitas, lámparas.

COMEDOR.—Aparador, trinches, mesa de correderas, armario, 12 sillas, lámpara, cuadros, cortinas, jarrones, mesas chicas, servicio de loza inglesa, cubiertos, cristalería, relojes campana, etc.

REPOSTERO.—Mesón grande, trinche, frigorífico, mesa, lavaplatos, filtros, lámpara.

DESPENSA.—Estantería con cajones, frigorífico, carniceras, etc.

COCINA.—Cocina grande, cocina chica, lavaplatos, mesas forradas en zinc.

VARIOS.—Vinos embotellados chilenos, aguas minerales, cervezas, jabas de fierro para botellas, baño para servidumbre, sofá y sillas mimbre, sofáes de fierro para corredores, tinas y maceteros grandes con diversas plantas para corredores, hortensias, pelargonias, jazmines y cardenales, bambúes, etc., etc. Además se rematarán 1,000 sacos de leña, espino y talhuen, pudiendo el comprador retirarlos hasta el 10 de Diciembre.

HORAS DE REMATE

El remate comenzará a las 9 1|2 A. M., por el menaje de casa, hasta las 12 1|2, hora en que habrá almuerzo para los concurrentes, y se continuará a la 1 1|2 P. M. con el ganado, maquinaria, enseres, y terminará con lo que quede del menaje.

Los interesados pueden ir al fundo por Talca, del cual dista una legua, o por Panguilemu, del cual queda a 20 cuadras. El día del remate habrá facilidades de locomoción a la llegada de los trenes a Panguilemu.

DATOS Y PORMENORES DIRIGIRSE A:

Pedro Donoso y Cía.

HUERFANOS 1225 — CASILLA 521 — Teléfono Inglés 3451.

GRAN REMATE JUDICIAL

ENAJES DE CASAS, 600 QUINTALES DE CEBADA INGLESA, 100 PLANCHAS DE ZINC, FUENTE DE SODA, SIERRA HUINCHA, DOS MAQUINAS REMINGTON (NUEVAS), AUTOMOVILES ESSEX 4 CILINDROS, AUTOMOVIL DODGE

POR ORDEN DE LOS SIGUIENTES JUZGADOS: 5.o JUZGADO DE MAYOR CUANTIA, JUICIO WAGNER CHADWICK & Co., CON ERNESTO YAÑEZ, Y 1.er JUZGADO DE MENOR CUANTIA, JUICIO HANNA PEAKE CON MARIO FERNANDEZ ZEGERS

VENDERE AL MEJOR POSTOR

El Lunes 22 de 10 A. M. a 12 y de 2 P. M. adelante

1230 - ALAMEDA - 1230

— HAY: —

SALON.—Piano vertical alemán, piso para idem, amoblados dorados tapizados en brocato, cortinaje de felpa, amoblados Maple importados con marquetería, tapiz azulino; gran amoblado de Pullman, otro Bergére, varios amoblados ingleses tapizados en brocato de seda, GRAN VICTROLA VICTOR con discos, otra Odeón, espejos para salón con marcos dorados, cuadros al óleo, bibelots Sevre, Boheme, etc. Alfombra de una pieza, lámparas de pie, lámpara para salón, mesas y pedestales dorados.

ESCRITORIO.—Amoblados Chesterfield de cuero, amoblado colonial para escritorio tapizado en cuero, estantes coloniales, mesas coloniales, jardineras, alfombras, lámparas, caja de fondo, escritorio cortina de roble americano, escritorios medio Ministros, sillones giratorios, amoblado estilo inglés para escritorio, CUADROS AL OLEO DE SUBERCASEAUX, LOBOS, VASQUEZ, etc.; dos máquinas Remington (nuevas).

DORMITORIOS.—Varios dormitorios de uno, dos y tres cuerpos, AMOBLADO COLONIAL COMPUESTO de ropero tres cuerpos con espejo, chiffonier, toilette, dos veladores y cortinajes lacres, alfombras, catres de bronce de una plaza, sommiers, colchones, lámparas de velador, servicios de lavatorios.

COMEDOR.—Amoblados coloniales compuesto de aparador, trinche, vitrina, sillas y mesa. Amoblados bombé compuesto de aparador, trinche y vitrina, sillas tapizadas en cuero, mesas correderas, cristalerías, plaquées, servicios de porcelana, GRAN AMOBLADO DE ROBLE COMPUESTO de aparador, trinche y vitrina, 12 sillas tapizadas en cuero, mesa correderas, alfombras, lámparas.

HALL.—Amoblados para hall tapizado en pergamoide, estantes para libros, paragüero con espejo, jardineras de roble, amoblado de roble americano.

VARIOS.—Seiscientos quintales de cebada inglesa con saco (puestos en bodega en Talagante); Fuente de Soda, Sierra huincha, Baños de fierro enlozado, lavatorios patente, W. C. silenciosos, máquinas de coser Singer, calentadores, califont, escalas, estantes para cocinas, lavaplatos, filtros, ventiladores eléctricos, máquina para limpiar alfombra, marquesas, tornillo mecánico, muebles sueltos, 100 planchas de zinc.

AUTOMOVILES.—AUTOMOVIL ESSEX DE CINCO ASIENTOS (TURISMO); AUTOMOVIL DODGE DE CINCO ASIENTOS (TURISMO).

NOTA.—La cebada se rematará a las 10 1|2. Los automóviles a las 5 P. M.

PAGO AL CONTADO

Norberto Correa M.,

MARTILLERO DE HACIENDA.

Remate Judicial

DE UN AUTOMOVIL RUGBY TURISMO

DE LA QUIEBRA ALBERTO NAVARRETE

865 - AGUSTINAS - 865

El Miércoles 24 del Pte.

A LAS 2 P. M.

Por orden del Síndico y 2.o Juzgado Civ

A LA VISTA EL DIA DEL REMATE DE

DE LAS 9 A. M.

PAGO AL CONTADO.

VICTOR ARAYA L.
MARTILLERO DE HACIENDA

Remate del Menaje

DE CASA DEL SR. LUIS BALCHEN

Hoy Domingo 21 a las 2 P. M.

70 Pérez Valenzuela 70

— PROVIDENCIA —

HAY

SALON.—Amoblado estilo inglés, tapiz verde y cortinaje con lanzas de bronce; alfombra de centro, cuadros al óleo, mesas de centro, estatuas de mármol, victrola Victor de discos, etc., etc.

COMEDOR.—Amoblado estilo colonial, compuesto de trinche, mesa-corredera, 2 sillones y seis sillas, vitrina de nogal, cuadros, carpeta, manteles, servicio de cristales y abiertos, centro de mesa de plaqué y cristal, alcuza, paneras, servicio de plaqué y de mesa, y diversos otros objetos, etc.

DORMITORIOS.—Amoblado estilo inglés compuesto de 3 de 2 cuerpos, 1 peinador, 1 cómoda-chifonier y 1 velador, 1 bronce y fierro, colchones de lana, frazadas, colchas, almohadones.

OTRO DORMITORIO compuesto de guarda-ropa de 3 cuerpos nador, chifonnier y 2 veladores, catre de bronce con somier chón de lana, mesa de centro, lamparita de velador, cuadros.

ESCRITORIO.—Escritorio-ministro con paño lacre, asiento con tapiz pergamo verde, diván, estante para libros, escritorio, cuadros, choapinos y artículos para escritorio, etc.

BAÑO, COCINA Y VARIOS.—Tina de fierro enlozado, "Farren", lluvia, cocina a gas, importada, estantes, lavaplatos les de cocina, paragüero con espejos, amoblado de mimbre, juego, pedestales, sillón de Viena, silla para guagua, cuna, gua, canasto guardaropa de mimbre, plantas, mesas, gallinas nas Leghorn, 1 gallo, botellas vacías, cuadros y demás útiles

A LA VISTA DESDE HOY, A LAS 9 A. M.

HUGO ANTOLIN

SAN ANTONIO 74. — TELEFONO 1462

REMATE

Por acuerdo de los interesados en la herencia de Eudocia Díaz Muñoz de Arias se rematará

EL 25 DE NOVIEMBRE

a las 3 P. M., ante el compromisario don LINDOR PE GAZITUA, en su oficina de la calle de Amunátegui No el fundo denominado

"LO DE LOBO" o "CASAS E ISLA

ubicado en la Comuna de Chanqueahue, del departamento Caupolicán. Tiene aproximadamente 200 cuadras planas riego de primera clase, casas, bodegas y posesiones de linos. Hay 15 cuadras de viña, más o menos.

MINIMUM $ 500,000

El precio se pagará: con $ 150,000 al contado; y el en dos cuotas, una a 6 meses de plazo y la otra a un año con el 8 o|o de interés y bajo hipoteca del inmueble.

La propiedad queda a 1|4 de hora de camino de la tación Rosario, y a 1|3 hora de Rengo, ciudad en donde medios de locomoción. Puede visitarse sin aviso previo.

Bases y antecedentes en la Notaría de don Fernando Zuriz y en la oficina del árbitro.

REMATE VOLUNTARIO

FUNDO ORREGO ARRIBA

El 29 de Noviembre del corriente, en el estudio del abogado don Alejandro Reyes Cerda, Monjitas 696, a las 4 P. M., y ante Notario don Eulogio Altamirano, saldrá a remate el fundo Orrego ARRIBA ubicado en el Departamento de Casa Blanca

POR EL MINIMUM DE

$ 950,000

Pagaderos: reconociendo por su valor comercial de cobro una deuda originaria por $ 400,000 en favor del Banco Hipotecario de Chile: con $ 250,000 al contado; $ 100,000 a seis meses plazo; $ 100,000 a un año plazo; y el saldo a dos años plazo. Estas cantidades devengarán el el interés del 9 por ciento anual.

La propiedad tiene una cabida superior a 5,000 hectáreas, equidistante de Melipilla, Malvilla, San Antonio y Valparaíso, apta para recepción de regarse 600 cuadras, más o menos, con tranques en construcción; tiene mucho monte de espino.

Los enseres y ganados se pagarán al contado.

El remate se efectuará conforme a las bases aceptadas por el dueño de la propiedad y que están a disposición del público, a 12, diariamente en el estudio del abogado don Alejandro Monjitas 696.

Remate Voluntario

El 23 del presente mes, a las 10 de la mañana, se rematará el 2.o Juzgado Civil de Mayor Cuantía, la casa y sitio, Lira esta ciudad.

MINIMUM REBAJADO $ 60,000

En el Juzgado Civil de Linares se rematará el 24 de este a las 3 de la tarde, gran casa a una cuadra de la plaza de mas, por el mínimum de $ 35,000. Y una quinta dividida en lotes A, B y C, por el mínimum de $ 5,000 el sitio A; y cada uno de los B y C, uno de éstos con casa.

La mitad del precio se pagará al contado y la otra en seis meses plazo.

Bases y antecedentes en los Juzgados respectivos.