EDICION DE 26 PAGINAS
PRECIO EN TODO EL PAIS: 30 CENTAVOS

LA NACION

M. C. R.

AÑO X. SUSCRICION: por un año, $ 60.— Por 6 meses, $ 30.— Por 3 meses, $ 20.— Por un año, extranjero, $ 120
SANTIAGO DE CHILE, MIERCOLES 24 DE NOVIEMBRE DE 1926
AGUSTINAS 1254 - 1260 TELEFONO INGLES 3113 - 3114
Núm. 3,601

Exija películas de esta marca — Paramount Pictures — Son las mejores del mundo

LA MODA ACTUAL



Elegante trajecito de factura muy práctica y muy confortable para los días de calor. Es un buen modelo de traje deportivo.

El arte mudo se ha puesto a hablar

Por JULIO CAMBA

Por fin, los industriales del cinematógrafo se han salido con la suya y han inventado un cineparlante que en Norte América se llama ya Vitaphone y en Inglaterra Phonofilm.

Este cineparlante no es una sincronización del cinematógrafo con el fonógrafo, sino un verdadero cine parlante. La cinta emite los sonidos por sí misma, a medida que se desarrolla, y no hay cuidado alguno de que, cuando el actor mueve sus labios para decir: "¡Hola! ¿Qué tal?", salga una voz femenina gritando: "Muy bien. Gracias.", lo que, en anteriores experiencias, desorientaba completamente al público.

Se trata, según parece, de un invento perfecto. El cinematógrafo tiene ya voz propia. El arte mudo se ha puesto a hablar. ¡Qué delicia para los analfabetos, quienes, a juzgar por el trabajo que se toman algunos señores leyendo los letreros en voz alta, deben de ser tan numerosos entre el público cinematográfico!... De aquí en adelante, las parejas dialogarán en la pantalla al mismo tiempo de accionar, y don Miguel de Unamuno ya no podrá decir que el "cine" es algo así como un baile que se ejecuta en silencio y al que, una vez terminado, la orquesta le pone la música.

Con todas sus ventajas, sin embargo, yo me temo que el Phonofilm sea la muerte del cinematógrafo cuya universalidad consiste, principalmente, en su mudez, y al que la palabra que, por fuerza, tendrá siempre que pertenecer a algún idioma, no le añadirá sino que le restará mercados. ¡La palabra! Desde que se inventó el "cine" hasta hoy, sus industriales no han acertado todavía a considerarlo como un arte nuevo, y lo han venido tratando constantemente como un facsímil de las otras artes. Primero le han añadido el color, luego le añadieron la palabra escrita y ahora le añaden la palabra hablada. Dentro de poco el "cine" tendrá también relieve, y, después de haber vencido en todas partes al teatro, renunciará a sus propios medios de expresión y adoptará los de la expresión teatral para convertirse en una especie de teatro de segundo orden.

En mi sentir, añadirle al "cine" color y voz es como añadirle a una estatua pelos y dientes. Estos elementos reales, lejos de aumentar la impresión de realidad, la disminuyen o la anulan, y es que la impresión de realidad es una cosa y la realidad es otra. Yo recuerdo una obra de teatro en la que un mozo de cuerda aparecía en escena, cargaba un baúl y se iba.

—¡Qué mal lo hace ese mozo de cuerda! — le dije a uno de la Empresa que estaba conmigo.— ¿De dónde lo sacaron ustedes?

—De la próxima esquina— me contestó mi amigo.—Siento mucho que a usted le parezca falto de naturalidad, porque es un mozo de cuerda auténtico.

—No — repliqué yo. — No es un mozo de cuerda auténtico. Un mozo de cuerda auténtico no puede cargar más que un baúl auténtico en una casa auténtica. Su autenticidad está condicionada por otras muchas autenticidades, y en el teatro desaparece enteramente...

Por lo que respecta al Phonofilm, yo opino que, a lo sumo, vendrá a ser algo así como el teatro de la Naturaleza, donde la Naturaleza pierde toda su naturalidad, sin hacerse por ello nada teatral, y el teatro toda su teatralidad, sin que a cambio de esta pérdida gane ni un mínimum de realismo.

J. C.

«Es necesario poseer la fuerza y la inteligencia para ser un boxeador completo»

De las leyes al ring.— Sir Walter Scott y Víctor Hugo colaboraron en mi entrenamiento.— La estátua de la Libertad vistiendo traje de bailarina.—¿Habría sido buen artista cinematográfico un armado caballero medioeval? —Medios para alcanzar un mayor perfeccionamiento en el deporte preferido.— Un pirata campeón de los campeones.—¿Dónde está la felicidad completa?

Continuación de las memorias de Gene Tunney, cuya exclusividad para Chile ha adquirido "La Nación"

CAPITULO IV

Inicié mi educación en la Escuela Parroquial de Santa Verónica, para asistir más tarde al Instituto La Salle. Cuando tenía 14 años, mi ambición era recibirme de abogado, por lo cual terminé mis estudios en la Universidad de Nueva York, en donde cursé un año de leyes.

Muy joven despertó en mí el entusiasmo por la lectura. Bajo la dirección de mi preceptor en la Escuela Parroquial y luego en el Instituto, aprendí a conocer y apreciar a los autores clásicos. En mi iniciación, tomé gran afición a las obras de Sir Walter Scott, siendo de mi preferencia su famosa novela "Ivanhoe". Más tarde conocí a Víctor Hugo, que aún hoy día tiene para mí la atracción irresistible de su encantador romanticismo y la severa realidad de sus emociones y pinceladas del pueblo.

Por este tiempo, mi padre me llevó a las oficinas del Agente Portuario de la Ocean Steamship Company of Savannah.—L. W. Hildum,—a quien dijo estas palabras:

"Aquí le traigo un muchacho para ocuparlo en esta oficina, es muy posible que no sea capaz de hacer nada por ahora, pero mis intenciones son emplearlo bajo su dirección."

Yo era alto y bien hecho. Recién empezaba a adornar mi natural constitución fuerte con músculos educados por el ejercicio. Mi presencia era algo grotesca, aumentada por el hecho de usar pantalones cortos. Me imagino que el ridículo que resaltaba de mi aspecto sería comparable al caso de que a la Estatua de la Libertad se le vistiera con un corto traje de bailarina. Pero, venciendo a estas dificultades de amor propio, y dado mi carácter serio y gran formalidad, yo me prometí ser un buen empleado. Jamás fuí amonestado por Mr. Hildum ni por ninguno de mis demás jefes. Muy al contrario, estoy seguro que cuando estaba en el ring disputando a Dempsey su corona, todo el personal de la oficina me estaba aplaudiendo en cada golpe que la radio hacía llegar hasta ellos. Mi permanencia en este trabajo fué de cinco años.

En un comienzo ganaba cinco dólares en la semana y mi último sueldo fué de 17. lo que consideraba bastantes para obtener el campeonato que tanto ambicionaba. Yo manifesté a Mr. J. L. Lake, mi jefe inmediato en la oficina, mis deseos de estudiar, para lo cual pedía su venia para asistir a clases nocturnas. Mi ruego tuvo amplia acogida. Me permitió abandonar mi trabajo cuando no hubiera demasiados asuntos que atender, razón esta que me permitió ir a cumplir con mis deseos. Pero no todo el tiempo lo dedicaba a estudiar, sino que practicaba a ratos el box, lo que me dió oportunidad para aprender algo de la defensa científica y de seguridad en el ataque. Sin embargo, nunca tuve una pelea verdadera en que pudiera aquilatar mis conocimientos y deducir nuevas enseñanzas, durante este período en que compartía mis energías entre el arte de triunfar en los combates del ring y mis estudios culturales.

Mi atención era entonces cautivada por la historia de la Edad Media, sobre todo por las proezas de los hidalgos caballeros. De Scott, Tennyson y otros, aprendí que no solamente bastaba cargar armas para cumplir con todos los deberes de un armado caballero, En verdad, los feudales, poderosos señores que protegían su cuerpo con corazas de acero, poseían a la vez la inteligencia y la fuerza; pues, eran instruídos en música y danza, cabalgaban diestramente y eran rápidos y ágiles en la carrera. En una palabra: si existieran en la actualidad, serían famosos artistas del cine, ya que en su poder estaban todas las cualidades de un artista del arte mudo.

Con mis ejercicios, gradualmente llegué a ser un atleta perfecto. Hoy día puedo marcar 11 segundos en las cien yardas y con un poco de entrenamiento, rebajo este tiempo a 10 segundos y dos quintos. Soy aficionado a la natación y no me creo de los muy malos, pues he logrado alcanzar buenas performances. La boga, la pesca, el ciclismo, en fin, todo lo que constituya un deporte, encuentra en mí un adorador.

Mantengo la opinión que todo deportista que alcance el honor de figurar como campeón, debe practicar, y con buen éxito, otro deporte o deportes, lo que sin duda alguna le aportará una mayor perfección en su especialidad.

Hace poco tiempo, leía en un hermoso libro, las hazañas de Kolson, el héroe de las antiguas aventuras de los piratas en el Norte, aquellos que asaltaban a los galeones españoles, con su audacia y valor infinitos.

El pirata decía: "Yo sé jugar ajedrez; puedo gravar en runio. Sé cómo usar las herramientas del herrero y puedo atravesar sobre la nieve en patines de madera. Mi puntería al arco es difícilmente superada y sé remar con gran velocidad. Aun más, canto acompañado de mi lira y sé rimar los versos de un poema."

De esto se desprende que Kolson era un atleta perfecto. Una especie de campeón de los campeones. Mas, si en verdad no puedo aventajar a Kolson en todas sus innmerables proezas, y si mi voz no es la de un Martinelli, tengo, sin embargo, el orgullo de estar bien modelado, mental y físicamente, y fuera y dentro del ring, campeón o no campeón. Después de todo, los hombres han hecho más con su cerebro que con sus puños, y si es posible alcanzar la perfección de nuestra naturaleza física y mental, tratemos de llegar hasta esa cúspide, que allí está la felicidad completa.

Ya he conseguido educar en lo más a mi cuerpo y estoy empeñado en conseguir mi perfección intelectual, sin desmayos ni desalientos.

—En tu lugar—sugirió el bromista,—iría a casa de mi amigo...

—El caso es que se me ha olvidado preguntarle en qué hotel se hospedaba.

En la asamblea se produjeron lo que en las informaciones de las Cortes se denominan "movimientos diversos". Unos fingieron indignarse y otros lo tomaron a chacota.

—¡Es inaudito!

—¡Es inconcebible!

—¡No se procede nunca con semejante ligereza!

—¡Hay que vivir!

—He ahí un comienzo que puede comprometer tu carrera.

Entretanto, mis compañeros deveraban. Yo no podía probar bocado, y me retiré a mi cuarto antes de los postres.

Pasé una noche horrible, deplorando mi aturdimiento y maldiciendo a la fatalidad. Sin haber siquiera empezado a ejercer mi profesión ya había matado a un hombre.

Me sentía perdido, deshonrado. ..Y acabé por dormirme con pesadillas espantosas.

Por la mañana me despertó un enfermero, portador de una tarjeta en la que leí: "Paul Navard".

Vestíme temblando y descendí a la sala de visitas, con el alma en un hilo.

—Paul me esperaba desconsolado.

—¡Ay, amigo mío!—exclamó.—¡Qué drama! ¡Mi padre ha muerto!

—¡Cómo— pregunté.— ¿Qué ha ocurrido?

Radi contestó con voz trémula:

—Se ha ahorcado esta noche, colgándose de la falleba de la ventana.

Qué alegría! ¡Yo no había envenenado a aquel pobre diablo! Experimenté tan gran alivio, que no pude menos que exclamar:

—¡Cuánto me alegro!

Y me puse a bailar de contento.

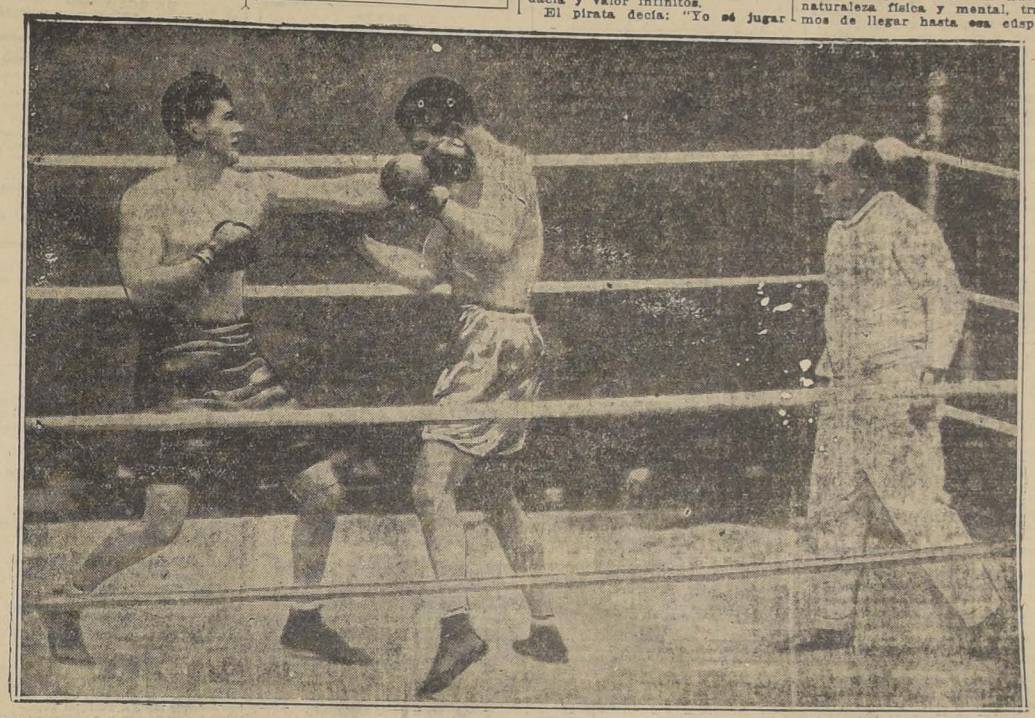
Paul se marchó furioso diciendo:

Estos médicos no tienen corazón! ¡Brutos! ¡Malvados!

G. T.

PROXIMO CAPITULO

Influencia del estilo de pelea de Tunney en el desarrollo del box.—Concepto moderno del deporte.—El Rey Eduardo III y el Cambrican.—Mi debut en el ring.—El secreto origen de mis clásicos jabs.—De cómo un ring se convirtió en el Museo Metropolitano.—Una noche entre las páginas de un Tratado de Melancolía.—Una severa lección de box.—La tentación de 25 dólares por noche.—Repugnancia por el profesionalismo.—Una receta maravillosa para el buen éxito.



Durante el match Dempsey-Tunney — Gene Tunney aparece descargando su izquierda a Jack Dempsey, indefenso. Mientras Tunney parece fresco y agresivo, el ex-campeón se ve en estado de evidente debilidad

La primera consulta

Cuento, por GABRIEL TIMMORY.

¡Ah!—exclamó el doctor Laruelle. ¡Siempre me acordaré de mi primera consulta! Acababan de nombrarme interno en el Hospital Cochin, cuando se me presentó un día, a la caída de la tarde, uno de mis condiscípulos del Liceo de Angers, llamado Paul Navard.

—Estoy aburrido—me dijo.—He llegado a París acompañado de mi padre, quien, desde hace algún tiempo todo lo ve negro, y desea someterse a un examen de un especialista en enfermedades nerviosas. Hace pocos instantes que bajamos de la estación, pero se encuentra en situación tan penosa y febril que me ha alarmado. Entonces pensé en tí.

Enorgullecido porque se recurriera a mis conocimientos, le dije:

—Que tome veronal. Eso le calmará.

—¿En qué cantidad?

Yo la determiné sin vacilar, y mi amigo se marchó agradecido.

Durante la comida, en la sala de guardia, me apresuré a informar a mis compañeros de la visita que había recibido. Como era novicio, me aguardaba exhibir ante ellos la patente de mi popularidad, y hacer ver que mi reputación se extendía hasta por provincias.

Hallábase presente un tal Vertell, travieso tolosano, cuyas condiciones de mixtificador yo ignoraba, y que me oía con la mayor atención.

—No te has equivocado acerca del remedio que era preciso aplicar—dijo muy seriamente.—Pero, ¿qué dosis has prescrito?

Yo se la indiqué. Apenas lo hice, levantó los brazos al cielo.

—¡Desgraciado!—exclamó. — A esa dosis el veronal es mortal.

Si hubiera reflexionado un poco, me habría dado cuenta de que se burlaba de mí. Mas el aplomo con que se expresaba me impuso y yo me azoré.

—¿Crees?...— dije.

El replicó con la mayor sangre fría:

—Sobre ese no cabe la menor duda. Tu primer cliente ha naufragado. ¿No os parece?

Todos cuantos estaban sentados a la mesa siguieron el juego, y contestaron afirmativamente.

—¿Qué voy a hacer ahora? — balbucí aterrado.

Yo la determiné sin vacilar, y mi amigo se marchó agradecido.

Durante la comida, en la sala de guardia, me apresuré a informar a mis compañeros de la visita que había recibido. Como era novicio, me aguardaba exhibir ante ellos la patente de mi popularidad, y hacer ver que mi reputación se extendía hasta por provincias.

Hallábase presente un tal Vertell, travieso tolosano, cuyas condiciones de mixtificador yo ignoraba, y que me oía con la mayor atención.

—No te has equivocado acerca del remedio que era preciso aplicar—dijo muy seriamente.—Pero, ¿qué dosis has prescrito?

Yo se la indiqué. Apenas lo hice, levantó los brazos al cielo.

—¡Desgraciado!—exclamó. — A esa dosis el veronal es mortal.

Si hubiera reflexionado un poco, me habría dado cuenta de que se burlaba de mí. Mas el aplomo con que se expresaba me impuso y yo me azoré.

—¿Crees?...— dije.

El replicó con la mayor sangre fría:

—Sobre ese no cabe la menor duda. Tu primer cliente ha naufragado. ¿No os parece?

Todos cuantos estaban sentados a la mesa siguieron el juego, y contestaron afirmativamente.

—¿Qué voy a hacer ahora? — balbucí aterrado.

¡OH, MARGARITA!



Margarita dice que Dios perdonará un pecado por cada llamada por teléfono...

Admirable Curación

Un año sufrí dolores reumáticos insoportables no pudiendo hacer mis trabajos. De tantos médicos que vi y remedios que tomé sin aliviarme perdí la esperanza de sanar. Una miga me recomendó el famoso ungüento "Hygromus". M. R., consiguiendo sorprendente mejoría, pues con 15 fricciones desapareció el dolor y la hinchazón del brazo por completo.— Señora Romilde B. de Alvarado, Valparaíso, Zenteno 14. Venta: GREVE, Ahumada 246. Dauhe y Boticas principales. Bases: Resina elemi oleum Pini. L. O.

Los GORDOS quedarán FLACOS

en dos o tres meses con la Vacuna "HYPERTHERMAN" del famoso Instituto de Dresde

Base:— Vacuna saprofític en leche.

LOS REUMATICOS sanarán rápidamente con la Vacuna "MASTAN", de Dresde.— Base: autolizado bacterial mixto polivalente.

LOS TUBERCULOSOS de cualquier grado, sanarán rápidamente con la famosa Vacuna Cutánea Antituberculosa del doctor Ponndorf, de Dresde.—Base: Vacuna y antígenos autolíticos completos polivalentes.

HAY: toda clase de sueros y vacunas, para gonorrea, epilepsia, parálisis, furúnculos, espinillas, erisipelas, anemia, debilidad, reumatismo, neuralgias, neurastenia, pérdidas de sangre, sífilis gangrena, tos convulsiva, difteria, disentería, escarlatina, picada, pleitis, asma, meningitis, neumonía, grippe, pleuritis, bronquitis, tifus, várices, del hígado, para evitar contagio de sífilis y gonorrea, eczemas, etc. Toda clase de certificados médicos y referencias de enfermos curados.

Los productos de Dresde se venden en todas las Boticas del país.

CASA M. H. DUPONT.—DOMEYKO 2022.— CASILLA 3624

El Ferrocarril Militar

pide propuestas públicas para la provisión de carbón y durmientes para el año 1927.

BASES Y ANTECEDENTES, en la Comandancia en Puente Alto, diariamente, de 8 a 11 A. M.

N—24

SIERRAS

HUINCHA PARA CARPINTERIA

VENDE: Huérfanos 2448

N—25





CASACAS, CHALECOS, SWEATERS DE SEDA, COLORES QUE NO DESTIÑEN AL SOL, COMPRELOS DIRECTAMENTE A LA FABRICA:

"THE JERSEY" — 21 de Mayo esquina Santo Domingo

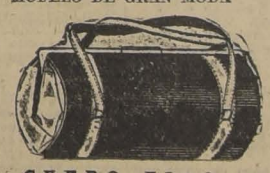
DELICIAS 909, casi esquina de Estado — AGUSTINAS 979, casi esq. Ahumada

MALETERIA AMERICANA

367 Ahumada — 367 Ahumada



MODELO DE GRAN MODA



CUERO FINO

HAY GRAN VARIEDAD EN COLORES.

VISITE ESTA CASA ANTES DE HACER SUS COMPRAS

NECESITO

ARRENDAR O SUB-ARRENDAR EN PLENO CENTRO, LOCAL CHICO CON VITRINA A LA CALLE

Ofertas a F. H. M., Casilla 1133 — SANTIAGO

PAPELES PINTADOS

GRAN VARIEDAD DE COLORES Y DIBUJOS A PRECIOS FUERA DE COMPETENCIA.

BROCHAS Y PINCELES IMPORTADOS

De todos los tamaños realizamos a precio de costo

GRAN PAPELERIA "LA DECORACION MODERNA"

CALLE NUEVA YORK 69.— SANTIAGO.

Universidad de Concepción

PROPUESTAS DE CONSTRUCCION

Se piden propuestas públicas para la construcción del Instituto de Fisiología.

Los interesados pueden pedir planos y demás antecedentes en la Secretaría General, Aníbal Pinto 290, Casilla 920.

Las propuestas se abrirán el 7 de Diciembre, a las 15 horas, ante una comisión del Directorio y los interesados que asistan, en el local de la Secretaría General.

La Universidad se reserva el derecho de rechazar todas las propuestas.

EL SECRETARIO.

N—24

Máquinas de coser "Mundial"



"ORIGINAL VICTORIA"

"REINA" — "PRECISA" — "SELECTA"

De pie y de mano

AL CONTADO Y CON FACILIDADES

A. JACOB y Cía.

ESTADO 66

GUIA PROFESIONAL

ABOGADOS

LUIS ALAMOS BARROS
MARCIAL MORA MIRANDA
Teatinos 254. — Oficina 65. — D. 9.30 a 11.30.

ROBERTO CRUZ
Causas criminales. Morandé 440.

LUIS ALBERTO CASTRO
Morandé 291. Oficina 54.

CLARO Y CIA.
Oficina en Santiago, Morandé número 231. Teléfono N.o 2355. Casilla N.o 1867. Oficina en Valparaíso, Prat N.o 183. Teléfono aut. número 2098. Casilla N.o 1928.

FEDERICO DUNCKER BIGGS
Huérfanos 833, altos Banco Germánico. Teléfono 295. Casilla 295.

LADISLAO ERRAZURIZ
LUIS QUINTEROS T.
Amunategui 301. Teléfono 638.

FERNANDO GUZMAN VERGARA
Agustinas 1143. Oficina 27. Teléfono 2687.

HECTOR ARNALDO GUERRA
Causas civiles y criminales. Galería Alessandri 24. Teléfono 4352.

OSVALDO HEVIA
Morandé N.o 244. Casilla 1831.

BERNARDINO LEIVA
OTTMAR STEGMAIER
Bandera N.o 537. Casilla 2068.

MANUEL MERINO ESQUIVEL
Agustinas 1116. Teléfono 2077. Casilla 2407. De 10 a 12 y 4.30 a 6.30.

NICOLAS MARAMBIO MONTT
San Antonio 570. Casilla 2699. Asuntos civiles, especialmente mineros.

VICENTE MOLINOS GAETE
Agustinas 1148. Teléfono 2110. De 11 a 12 y 5 a 7.

MODESTO IDE MARTINEZ
Vergara 134. De 9 - 11 y 3 - 6.

ROBERTO DE PETRIS
Galería Alessandri 25. Teléfono 556. Casilla 4044.

ANTONIO PLANET C.
Especialmente cuestiones comerciales. Estudio: Teatinos 254, of. 19. Casilla 13244. Teléfono 4907.

LUIS MANUEL RODRIGUEZ
Amunátegui 225. Casilla 2070.

ANIBAL ROGEL ARRIAGA
LUIS MORALES ZUAZNABAR
Abogados Bandera 552. Casilla 2996 Teléfono 2177.

SALAS ROMO HNOS.
LUIS Y VICTOR SALAS ROMO
Compañía 1326. Teléfono 1527. Casilla 2231.

JAVIER MARIA SILVA
Abogado
Bandera N.o 260

HUBERTO SALGADO
Criminalista. Causas civiles, nulidades matrimonios. Anticipa fondos. San Pablo 1417.

LISANDRO SANTELICES
Abogado: Bandera 260. Oficina altos Banco Nacional. Teléfono 831.

EMILIO TAGLE RODRIGUEZ
Asuntos comerciales y mineros. Bolsa Comercio. Of. 114. Teléfono 3018.

HUMBERTO YAÑEZ VELASCO
Morandé 332. Teléfono 1614.

MEDICOS

Dr. ALCAINO
Estudios Europa. Oídos, nariz, garganta, vías lacrimales. 3 a 6. Dieciocho 314. Teléfono 257.

Dr. ARTURO ALBERTZ
Enfermedades señoras. San Antonio 275. De 3 a 4. Teléfono 4026.

Dr. CARLOS D. AGUIRRE
Especial vías urinarias, venéreas, sífilis. Carmen 191. De 1 a 5.

Dr. AMENABAR OSSA
Oculista 14 años. Europa, 2 años, médico director Hospital Ojos Condado Stanford (Inglaterra). Merced 494. De 2 a 4. Teléfono 602.

Dr. LEONCIO ANDRADE
Medicina general. San Diego número 81. De 3 a 5. Teléfono 4528.

Dr. ARNELLO
Cirugía, anestesia general, venéreas. García Reyes 17. De 12 a 3. Hospital San Vicente 4-6.

Dr. ITALO ALESSANDRINI
Cirugía y ginecología. 1 a 3. Merced 322. Teléfono 3555.

Dr. ARIZTIA
Niños. Estudios Europa, Teatinos 254. 2-4 1/2. Domicilio: Agustinas 1319. Teléfono 1773.

Dr. BUNSTER
Ayudante clínica ginecológica Cirugía. Enfermedades señoras. Ultramicroscopía. S. Rosa 86. 2 a 3 1/2.

Dr. BORQUEZ SILVA
Estudios Europa. Pulmón, corazón, estómago, intestinos. Rayos X. 3 a 6. Arturo Prat 80. Teléfono 19. Matadero.

Dr. RIFO BUSTOS
Estudios Europa. Medicina interna. Preferentemente corazón y estómago. De 2 a 5. Manuel Rodríguez 26.

Dr. BISQUERT
Vías urinarias, sífilis. Moneda 850. 3 a 6. Casilla 2563. Teléfono 958.

Dr. BRONFMANN
Estudios en Europa. Ayudante clínica quirúrgica Hospital San Vicente. Cirugía. Enfermedades señoras. Venéreas. 2 a 5. Cinefuegos 58. Teléfono 3457.

Dr. RAMON BRIONES C.
Cirugía. Enfermedades señoras. Catedral 1165, 5.o piso, de 5-6. Residente Hosp. San Vicente, 2-4.

Dr. BEAUMONT
Hospital Salvador. Cirugía. Ginecología. 3-5. Merced 315.

Dr. BULNES
Medicina interna, especialmente pulmón. Rayos X. De 2 a 4. Compañía 1378. Teléfono 98, Palma.

Dr. BRAGA CASTILLO
Regresó Europa. Rayos X. Medicina general, niños; 9 a 10 y de 1.30 a 4.30. Merced 136. Teléfono N.o 1393.

Dr. JORGE BAHAMONDE
Medicina interna. Sífilis. Martes, Jueves y Sábado, 3 y media a 5. San Antonio 126. Domicilio: Prat 531.

Dr. BARRENECHEA
Oculista. Especialidad oídos, nariz, garganta. Huérfanos 801. Regresó. De 9 a 12 y 3 a 6.

Dr. BARAÑAO GAZMURI
Ayudante ginecología. Hospital Salvador. Cirugía. Enfermedades señoras. Sífilis. Rosas 1627. De 3 a 5.

Dr. MARIANO BAHAMONDE RUIZ
Cirugía, ginecología. 1-3 1/2. Vicuña Mackenna 38.

Dr. ALEJANDRO BRAVO G.
Cirugía general. Medicina aparato digestivo. Compañía 2165. Teléfono 4073. Martes, Jueves, Sábado 4-6.

Dr. SANTIAGO BARRENECHEA
Oculista. Ahumada 11. Consultas: 2 a 6.

LABORATORIO CLINICO
Dr Héctor Corona T.
Delicias 938, frente a Ahumada
Exámenes químicos, bacteriológicos. Diagnósticos sífilis, blenorragia, tuberculosis, etc., autovacunas. Teléfono 3695.

Dr. CASTAÑEDA IGLESIAS
Ex-médico Hospital Niños. Compañía 1839. Teléfono 254. 1.30 a 3.30.

Dr. HECTOR CORONA T.
Bronquios pulmón. Asma. Delicias 938, frente Ahumada. 1 a 3 y 4 a 6. Teléfono 3695.

Dr. ALDO CONTRUCCI
Estudios Europa. Medicina interna. Sífilis. Nataniel 142. 2.30 a 4.30. Jefe clínica profesor Brockmann. Teléfono 3340.

Dr. EDUARDO CRUZ COKE S.
Ausente en Europa.

Dr. LEONIDAS CORONA T.
ESTUDIOS EN EUROPA
Laboratorio Clínico, Delicias 868. (frente a Estado).

Dr. LEON CHONCHOL
Medicina general. Rayos X. Sífilis, piel, venéreas. Gálvez 61. 2 a 5.

Dr. EDUARDO DE RAMON
Profesor Extraordinario Ginecología. Estudios Europa. Cirugía, señoras, partos. 2 a 4. Agustinas 1606. Teléfono 3623.

Dr. CASTAÑON
Medicina interna. Especialmente pulmón. Pneumotórax. 2 a 4. Claras 457. Teléfono 3642.

Dra. JUANA DIAZ MUÑOZ
Especialista enfermedades señoras y niños; 2 a 4. Claras 346. Teléfono 4908.

Dr. IGNACIO DIAZ MUÑOZ
3 a 6. Bandera 574. Teléfono 3424. Medicina general. Vías urinarias.

DOCTOR DAUBAS
Medicina interna. sífilis, venéreas. — Huérfanos 1880.

Dr. DRECKMANN WEST
Medicina general, sífilis. Consultas: Catedral 1165. 2 a 5. Teléfono 1448.

Dr. RICARDO DONOSO
Corazón, pulmón. Regresó Europa. 2.30 a 4.30. Agustinas 619

Dr. DIMITSTEIN
Agustinas 1308, esquina Teatinos. Rayos X. Corazón, pulmón estómago e hígado. 1 a 4. Teléfono 3848. Domicilio: Rosales 1656 entre Castro y Dieciocho.

INSTITUTO DE SALUD
Cisternas
Sanatorio para enfermedades nerviosas y mentales. Director: Dr. Fontecilla; profesor de Psiquiatría. Médico residente; Dr. Demic, Delicias 1626. Santiago.

DOCTOR ESPINA
Rayos X. Estudios Europa. Teléfono 2102. 1 1/2-4. San Martín 372.

Dr ESPILDORA LUQUE
Oculista. Estudios Europa. De 3 a 6. Delicias 416.

Dr. EGGERS
Lunes, Miércoles, Viernes, 2—5. Martes, Sábados 4—5. Castro 31.— Teléf. 5312.

Dr. FUENZALIDA BRAVO
Niños. Merced 560. Teléfono 1721. 2 a 4.

Dr. FUENZALIDA CORREA
Cirugía señoras, partos, 2-4. Huérfanos 745. Teléfono 466.

Profesor Doctor FONTECILLA
Regresó Europa. Delicias 1626. — Rayos X. pulmón nervios. 2 a 5.

Dr. Carlos Garcés B.
Delicias 1276. Teléfono 3747. Exámenes químicos, bacteriológicos. Reacción Wassermann. Medicina interna. 3 a 5.

Dr. RICARDO GUNTHER
Ayudante clínica ginecología. Partos, enfermedades señoras. aplicaciones diatermis. Av. España 696. De 2 a 4. Teléfono 226 Parque.

DOCTOR **GIANELLI** — ESTUDIOS EUROPA SIFILIS PIEL VIA URINARIAS — 21 de MAYO 562 CONSULTA de 2 a 6

Dr. VICTOR M. GAZITUA
Partos, enfermedades de señoras.— Trasladóse Agustinas, 586. De 2 a 4. Teléfono

Dr. GREENE
Cirugía y Ginecología. París 809, 2 a 4. Teléfono 2860.

Dra. ANDREA GONZALEZ NOLLE
Estudios Europa. Señoras y niños. Riquelme 317. 2-5, menos Lunes y Sábados.

Dr. GLEISNER
Cochrane 114. Pulmón, corazón e hígado. Sífilis. 3-5. Casilla 2664.

Dr. ANIBAL GREZ
Oídos, nariz, garganta. De 1.30 a 3.30. Merced 824. Teléfono 4519.

Dr. GONZALEZ H.
Estómago, intestinos, hígado, obesidad, reumatismo, diabetes, pulmones y riñones. 1 a 3. Ejército 644.

Dr. ARNOLD GORGEWSKY
Médico Jefe policlínico. Medicina interna. Hospital San Juan de Dios. Pulmón estómago, hígado, instestinos. Rayos X. Brasil 53. 2 a 5.

Dr. GUSTAVO GIRON L.
Cirugía, Ginecología. Brasil 32. —Teléfono 3126. De 2 a 3.

Dr. LEONARDO GUZMAN
Estudios en Europa y Estados Unidos, 2 a 4. Miraflores 460.

Dr. HERRERA ROGER
Regresó Europa. Enfermedades niños. Delicias 2558. Teléfono 2679.

Dr. ROBERTO JARAMILLO
Ejército 707 Teléfono 142. Parque.

Dr. KRUMBACH
Titulado en Chile, Alemania. Enfermedades señoras, partos, sífilis. 3-5. Huérfanos 1353. Teléfono 50. Los Leones.

Dr. AGUSTIN INOSTROZA
Cirugía general, niños. Catedral 2851 Ausente en Europa. Teléfono 446. Estación.

INSTITUTO MEDICO
DE DIAGNOSTICO
Y TRATAMIENTO
MERCED 571
(Al lado de la Sociedad Médica)
RAYOS X y FISIOTERAPIA
Novedad. Estereoradiografías con rayos blandos. Atendido por los doctores Prof. **J. Ducci** y **S. Necochea.**
LABORATORIO. Atendido por el Dr. **N. Romero.**

INSTITUTO RADIOLOGICO
Dr. Adolfo Kaplan
Radioscopía, radiografía, radioterapia, aplicación radium. Estudios Europa y en Estados Unidos. Huérfanos 1466.

Dr. TEODORO LEIBLE
Enfermedades nerviosas. Medicina interna. Electricidad médica. De 3 a 6. Olivos 794.

Dr. LABBA LETELIER
Nariz, garganta, oídos, consultas de 2 a 5. Compañía 1361.

Dr. ARMANDO LEON L.
Cirugía, Compañía 1909. Martes, Jueves, Sábado. 1—3. Teléfono 3846.

Dr. LOIS
San Pablo 1236. Medicina general, vías urinarias. Sífilis. De 1 a 4.

Dr. LAVAL
Medicina interna. Lord Cochrane N.o 340. De 1.30 a 3.30.

Dr. H. LEA PLAZA
Estudios en Europa. Compañía N.o 2115. Consultas 3 a 6, conforme hora fija. Teléfono 3880.

Dr. J. MONTERO C.
Trasladóse Moneda 859. Medicina interna. Venéreas. 6-8.

Dr. OSCAR MELENDEZ
Ayudante clínica Prof. Prado Tagle. Medicina interna. Sífilis. Santo Domingo 1036. 2-4. Teléfono 2381.

Dr. G. MORAGA FUENZALIDA
Enfermedades de niños. Ortopedia. Cochrane 118. Consultas, 2.30 a 4. Teléfono 2304.

Dr. ITALO MARTINI Z.
Oculista. Estudios Europa. Ahumada 17. De 3 a 5.

Dr. MAHOTIERE
Médico Hospital San Juan de Dios. Estudios Europa. 1—4. Rayos X. Laboratorio. Compañía 1973. Teléfono 4483.

Dr. JUAN MARIN
Cirugía. Enfermedades venéreas. Teléfono 4051. Catedral 1165. De 3 a 5.

Dr. MUÑOZ VALENZUELA
Residente Hospital Niños. Tuberculosis infantil. Matucana 302. 3 a 4. Teléfono 442. Estación.

Dr. MALBRAN
Enfermedades mentales y nerviosas. 3 a 4. Providencia 1936. Teléfono 308.

Dr. MORALES VILLABLANCA
Piel, sífilis, venéreas, medicina general. Rayos ultra-violeta. 4 a 6. Merced 486.

Dr. JUAN MONTENEGRO M. 4
Enfermedades de niños. Luz ultra-violeta, Compañía 1770. De 1 a 4.

Dr. MANUEL MORENO
Medicina general. Pulmón. Estómago. Neumatorax artificial. San Francisco 155. 2.30 a 4.30.

Dr. H. NUÑEZ ZAMORA
Señoras, partos. 2 a 4. Matucana N.o 289. Teléfono 211. Estación.

Dr. ORREGO FUELMA
Medicina interna. Rayos ultra-violeta. 3.30 a 5.30. Amunátegui 268. Teléfono 1317.

Dr. ALEJANDRO OLIVARES
Medicina interna. Corazón, estómago en Europa. Agustinas 726. De 2 a 5.

Dr. PANTOJA
Medicina interna. Corazón. Pulmón, Estómago, Sífilis, Delicias 1276. De 2 a 4. Teléfono 3747.

Dr. MARCIAL PARADA S.
Oído, nariz, garganta. Agustinas 936. Teléfono 186. Ñuñoa, 3 1/2 a 6.

Dr. ALBERTO PANATT
Pulmón, corazón, estómago, hígado. Rayos X, ultra-violeta. Teléfono 1311 Delicias 1416. De 2 a 4.

Dr. VICUÑA HERBOSO
Ayudante clínica Prof. Prado Tagle. Hospital San Vicente. Medicina interna. Especialmente corazón. Rayos X. Martes, Jueves, Sábados.— 2.30 a 4.30. Almirante Barroso 270. Teléfono 1053.

Dr. JULIO A PAREDES
Especialmente enfermedades señoras. Especialmente corazón. Rayos X. Martes, Jueves, Sábados.— 2.30 a 4.30. Almirante Barroso 270. Teléfono 1053.

Dr. DAVID PULIDO
Enfermedades niños. Santo Domingo 1790. Teléfono 2152. De 1 a 3.

Dr. DANIEL PRIETO
Oculista
Estudios Europa. Compañía 1361. De 2 a 4. Teléfono 4359.

Dr. PRUNES
Estudios Europa. Piel, sífilis, venéreas. Santo Domingo 504. Casilla 2894.

DOCTOR VALERIANO PIMENTEL
Médico honorario del Hospital Salvador. Cochrane 377. 1—D.

Dr. Luis QUIROGA
Medicina interna, 2 a 3.30. Catedral 1462. Teléfono 3760.

Dr. ALBERTO RAHAUSEN
Cirugía general. Compañía 2923. Teléfono 192. Estación. De 2 a 4.

Dra. FRESIA ROSAS DE BEHM
Señoras y niños. De 2 a 5. Ahumada 47.

Dr. CESAR RODRIGUEZ LEON
Medicina interna. Enfermedades de niños. Catedral 2607. 1 a 2 y Basacuñán Guerrero 1013. 4 a 5.

Dr. ROJAS CARVAJAL
Medicina interna. Pulmones. Sistema nervioso 2-3 y media. Lira 35.

Dr. SCROGGIE
Especialidad enfermedades de niños. De 2 a 4. Rosas 1157. Teléfono 4533.

Dr. SCHUSTER
Vías urinarias, Sífilis. De 3-5. Huérfanos 1179.

INSTITUTO M. T. SANITAS
AGUSTINAS 1055
Sección Rayos.—Jefe, Dr. E. Heegewaldt. Diagnóstico de Rayos X. Radioterapia profunda (tumores, cáncer) aplicaciones de radium, luz ultravioleta, diatermia, etc.
Laboratorio.—Jefe, Dr. E Cruz Coke. Orina, expectoración jugo gástrico, sangre.
Autovacunas de diferentes clases.

SANATORIO
Clínica particular doctor Riveros. Medicina. Operaciones. Partos.— Matta 586.

Dr. ALBERTO SANTANDER
Estudios Europa. Medicina interna, estómago, intestinos, Rayos X. Bandera 756 3 a 5.

HELLMUTH SIEVERS
Médico Cirujano jefe Gabinete Kinesiterapia Instituto Educación Física. Morandé 742, 2 a 4. Domicilio: Molina 632.

Dr. CARLOS SEAMAN
Médico cirujano. 1.30 a 4. Delicias 225.

Dr. WALDEMAR SOMMER P.
Vías urinarias, sífilis, 3 a 6. Teléfono 4774. Santo Domingo 758.

Dr. MARCO A. SEPULVEDA E.
Laboratorio Clínico. Miraflores 450. Teléfono 233.

Dr. OTTO SCHWARZEMBERG
Enfermedades niños. Santo Domingo 1280. 2 a 4. Teléfono 1033.

Dr. STOLTING
Oculista. Médico recibido Alemania. Chile. Moneda 627. De 3 a 5.

MANUEL TELLO C.
Médico cirujano, 2 a 4. Moneda 1736. Teléfono 1384.

Dr. TORRES TORRES
Jefe clínica, profesor Korner. Señoras y cirugía. 2 a 5. Delicias 261.

Dr. ISAURO TORRES
Enfermedades de niños. De 2 a 3. Huérfanos 2371-D.

Dr. J. M. VERGARA KELLER
Estudios Europa. Partos Ginecología. Agustinas 828. Teléfono 2855.

Dr. VILLAGRA
Estudios Europa. Unicamente pulmón. Rayos X. Pneumotorax. Helioterapia. Dieciocho 437 A. 2-4.

Dr. JAIME VIDAL OLTRA
Ausente en Europa.

Dr. VIVES BRAVO
Enfermedades niños. Delicias 335. Teléfono 2895. Consultas, 2-4.

Dr. G. J. VIDAL
Delicias 2552. Teléfono 245. Estación. De 3 a 4.

Dr. YUNGE
De 2 a 4. Trasladóse. Santo Domingo 1386.

Dr. YAÑEZ G.
Estudios Europa. Piel, sífilis, venéreas. Merced 559. De 3 a 5. Casilla 618.

Dr. WEINSTEIN
Estudios Europa. Enfermedades de la piel, sífilis y venéreas. Radioterapia, luz ultra-violeta. Agustinas 1357. De 2 a 5.

Dr. RAUL VENTURA JUNCA
Residente Hospital Salvador. Medicina interna. Rayos X. 4.30 a 5. Riquelme 140. Teléfono 3328 y 395.

Dr. WAUGH
914. Estudios Europa. Internas. 606. Venéreas. Sífilis. Wasserman. Compañía 1852. 2 a 4.30.

Dr. WIREN
Oídos, nariz, garganta. Compañía 1606. 2 a 5.

DENTISTAS

Dr. ANGUITA
Especialista Piorrea. Estudios Philadelphia. Edificio Ariztía, piso 7.o

Dr. GUILLERMO AHUMADA
Claras 380 Plazuela Merced. 9 a 12 y 2 a 6. Teléfono 4101. Casilla 3206.

E. ALCOCER A.
Cirujano-Dentista
Regresó. Trasladó su oficina a Delicias 858. Consultas: 8-11 1/2 y 2-7.

Dr. OSCAR BEZANILLA
Dentaduras de porcelana base acero inoxidable. Sólidas estéticas, llavianas. Rosas 1210. Teléfono 455.

RAMON CLAVERIA C.
Dentista
Regresó. Delicias 865. Horas de consulta: 8 1/2 a 11 1/2 y 2 a 7.

Dr. ADOLFO CHECHILNITZKY
Cirugía. Extracciones. Piorrea.— Echaurren 87.

Dr. CERDA LOPEZ
Ahumada 11. Teléfono 4221. Especialmente puentes, coronas. Extracciones, somnoformo.

Dr. CLODOMIRO CONTRERAS
San Antonio 451. Teléfono 3692. Horas de consultas. De 10 a 11 y de 3 a 6.

Dr. FORTUNATO ENCINA
Especialmente puentes, coronas, placas. Extracciones sin dolor. 11 a 12 y 3 a 5. Delicias 1325.

ALBERTO GONZALEZ
Estudios Filadelfia. Extracciones difíciles, indoloras. De 9 a 11.30 y de 3 a 7. Moneda 1061.

Dr. GALLARDO GONZALEZ
Estudios en Filadelfia. Consultas diurnas y nocturnas. Echaurren 26.

Dr. A. LENG
Jefe Clínica Piorrea. Escuela Dental. De 2 a 6. Huérfanos 1616.

VICENTE MARIN A.
Cirujano Dentista
Ejército 492.

WENCESLAO MUÑOZ L.
Dentista. Tratamiento rápido. Extracciones sin dolor. San Diego 448.

ALFREDO MUÑOZ LOBOS
Extracciones sin dolor. Somnoformo. Puentes, placas. Compañía 852. Teléfono 2779.

CARLOS H ROJAS
Trasladóse Santa Rosa 92.

CLINICA DENTAL
Dr. Moreno Olea fundada con Dr. Valenzuela Basterrica 1917. Especialistas en cada sección. Mismo local fundación. Huérfanos 1616.

Dr. DANIEL SIGNORELLI
Cirujano dentista. Trasladóse Independencia 207.

EDISON ROSSEL
Cirujano dentista. Monjitas 728. De 9 a 12 y 2 a 7.

Dr. ENRIQUE SANSOT
Ahumada 1. Teléfono 4221. Horas: 9-11 y 2-7.

Dr. C. VALENCIA COURBIS
Operaciones indoloras. Corona. Puentes y dentaduras. Teatinos 50.

JUAN VILLAVICENCIO A.
Cirujano-Dentista
San Diego 964.

JOSE MARIA SAAVEDRA
Piorrea, llagas reumatismo, riñones y otras enfermedades bucales. Correcciones de la dentadura. Consulta 1813.

CARLOS H. ROJAS C.
Trasladóse Santa Rosa 92.

ARQUITECTOS

EDUARDO TASSO
Construcciones transformaciones reparaciones. Bandera 332.

MATRONAS

M. ARANGUIZ
Clínica partos, precios módicos. Consultas gratuitas. A. Prat 651.

MATRONA RECHEA
S. Ignacio 2068. Partos, inyecciones. Recibe pensionistas.

JUSTINA CONTRERAS
Diez de Julio 827.

MATRONA BRAVO
Unicamente domicilio. Leyenda Mujica 20. Vicuña Mackenna.

MERCEDES DARRIGRANDE
Regresó extranjero. Tratamientos modernos adelantos. Partos, inyecciones. Atenderá distinguida clientela. Pensionado particular. Moneda 2744.

A. GEISE
Matrona alemana. 14 años práctica. Precios módicos.

PASTORIZA E. DE MORALES
Recibe pensionistas, curaciones, inyecciones. Trasladóse a Quinta 1

MATRONA
Clínica privada, partos, inyecciones. Bandera 377.

MATRONA
Recibo enfermas de Perú, Quimbo 1135.

MATRONA
Recibe pensionistas. Castro 60.

MATERNIDAD PARTICULAR

SAN DIEGO 387
Atención permanente partos, operaciones y curación del cibo enfermas de preferencia médico: Dr. Félix Valenzuela. matrona: Flor Villaseca.

ELENA DE IRARRAZAVAL
Matrona masajista, ex-jefe clínica, Maturana 790.

H. IZQUIERDO DE GARCIA
García Reyes 869.

SARA OSORIO DE GOMILA
Partos y curaciones. Rosas 1348. 2-4.

Mme. A. FRAGNAUD
Matrona francesa. 1 a 4. San Francisco 364.

CARMELA ROMAN
Servicio especial Maternidad. San Isabel 315.

MATRONA
San Diego 930. Recibe enfermas. Llamados a toda hora.

PENSIONADO PARTICULAR
Partos, curaciones, pensionistas. San Diego 956.

PENSIONADO DE OBSTETRICIA
Señora Reyes, matrona graduada. Establecimiento moderno. Unido cirujanos especialistas, hora Esmeralda 636.

CARMELA TORO G.
Partos, asistencia toda hora, bebo enfermas. Matucana 640.

SOFIA VILLASECA
Matrona
Turno permanente. Dormitorios disponibles para enfermas de provincias. Nataniel 826.

ANA G. VARGAS BARRIA
Partos. Recibo pensionistas. Americana 627. Teléfono 1

PENSIONADO SRA. VICUÑA
San Diego 87
Recibo enfermas partos días, ses. Especialidad primerizas. sulte precios, higiene, Turno permanente.

VARIOS

CLINICA ALAMEDA
Tratamiento sífilis, gonorrea, sus complicaciones, ambos curaciones rápidas, métodos nos; 10 a 12; noche, 4 a 4. pitalización enfermos: 1 a 4

Puertas - Ventanas
GALERIAS y PERSIANAS se hacen de medida y para entrega inmediata. Ofrece la
Barraca y Fábrica
LA REPUBLICA
Domeyko 2354 - Tel. 183

LA CENTRAL
POMPAS FUNEBRES
Merced, esquina San Antonio
TELEFONO INGLES 595
La empresa más antigua y acreditada en el ramo en todo el país, por sus bajísimos precios y esmerada atención. Cuenta con un inmenso surtido en urnas finas nacionales e importadas.
ABIERTA DIA Y NOCHE DURANTE TODO EL AÑO

EXPRESION DE GRACIAS



Damos los más sinceros agradecimientos a todas las personas que se dignaron acompañar los restos de nuestro querido deudo, don
Constantino Lainati
La familia.

DEFUNCION



Habiendo fallecido ayer trágicamente nuestro querido deudo
Alejandro Vélis López
Rogamos a sus amigos y a los nuestros se sirvan acompañar sus restos al Cementerio General mañana Jueves 25 del presente, a las 9 A. M. El cortejo partirá de su casa-habitación, calle Blanco 10, por Jofré. Favor que agradecerá su esposa y cuñada.
Eloira Espinosa v. de Vélis y Etelvina Espinosa.

DEFUNCION



Habiendo dejado de existir nuestra querida hijita
Graciela Avilés
Ruego a mis amigos se sirvan acompañar sus restos al Cementerio General hoy Miércoles, a las 4 1/2 P. M., de Padura 644.
Luis Avilés.



...ones de mausoleos y sepulturas a precios bajos. Facilidades en los pagos. Construcciones en general. Estucos. Presupuestos gratis.
Oficina: Echeverría 1911.
Se atiende pedidos a provincia.

Una de las sepulturas construídas en el Cementerio General, por los señores León Fliman y Bruno Lanzarini
Ingenieros. Conductores de Obras

DEFUNCION



Ha dejado de existir la señorita
Lucrecia Mandiola Gormaz
Sus restos serán sepultados privadamente en el Cementerio General.
La familia.

DEFUNCION



Habiendo dejado de existir nuestro querido deudo, señorita
Eva Rojas Fierro
Rogamos a nuestros amigos acompañar sus restos al Cementerio General hoy, a las 11 A. M. El cortejo partirá desde su casa-habitación, San Ignacio 462 B.
La familia.

DEFUNCION
Ha dejado de existir nuestro querido hijito
Lalito
Sus funerales se efectuarán hoy, a las 10 1/4 A. M.
El cortejo partirá de San Rafael 943.
Sus padres. — **Manuel Olhurzábal y señora Avila.**

POMPAS FUNEBRES
EMPRESA ZENTENO
ESTADO 17 TEL. 4275 | DELICIAS 2584 TEL. 524
LOS MEJORES SERVICIOS A LOS MAS BAJOS PRECIOS

DEFUNCION



Ha dejado de existir el señor
Alberto Firmani Valeri
Sus restos serán sepultados privadamente en el Cementerio Católico.
La familia.

EXPRESION DE GRACIAS



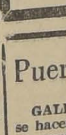
Damos los más sinceros agradecimientos a los amigos que se dignaron acompañar los restos de nuestro querido esposo y padre
Enrique Cousins Blac
María de C. Violeta y Enrique Cousins C.

DEFUNCION
Sociedad de Socorros Mutuos de la Cía. Chilena de Electricidad Ltda.



Ha dejado de existir el socio de esta Institución, señor
Pedro Osorio
Sus restos serán conducidos al Cementerio General mañana Jueves 25, a las 3 P. M.
El cortejo partirá desde su casa-habitación; Cueto 1258.
El Secretario.

DEFUNCION



Habiendo fallecido nuestro querido y inolvidable hijo y hermano
Moisés González Silva
Rogamos a sus relaciones y a las nuestras se sirvan acompañar sus restos al Cementerio General, mañana, a las 9 A. M. El cortejo partirá de su casa-habitación: Independencia 1053.
La familia.

FOLLETIN (48).

LA NIÑA DE LOS OJOS VERDES

por MAURICIO LEBLANC.

—Me será muy cómodo para reunirme con Aurelia. ¡Ah! todavía un consejo: no vuelvan a dejarse ver por la región. Yo, en su lugar, me iría esta misma noche a Clermont-Ferrand. Hasta mañana, compañeros.

Entró en el bote y les hizo todavía algunas recomendaciones. Yodot desató la cadena, Raúl se alejó.

—¡Qué buena gente!—se dijo remando con vigor—. En cuanto se dirige uno a su buen corazón, a su generosidad innata, van donde se les pide. ¡Pueden estar seguros, compañeros, de recibir mis cheques! No garantizo que quede provisión a nombre de Limézy. Pero de todos modos los tendrán, y firmados lealmente, como he jurado.

Doscientos cincuenta metros, con buenos remos, y después de una expedición tan fecunda en resultados, no eran nada para Raúl. Llegó a la gruta en pocos minutos, y entró en ella directamente, proa al frente y con la linterna sobre la proa.

—¡Victoria! exclamó.— Oyó usted mi señal? ¡Victoria!

Una alegre claridad llenó el reducto exiguo donde habían estado a punto de hallar la muerte. La hamaca cruzaba de una pared a otra. Aurelia dormía, en ella, tranquilamente. Confiada en la promesa de su amigo, convencida de que nada era imposible para él, escapando a las angustia del peligro y al espanto de aquella muerte tan deseada, había sucumbido a la fatiga. Tal vez, también, había oído el ruído de las dos detonaciones. En todo caso, el ruido que Raúl hizo al entrar no la despertó...

—

Cuando abrió los ojos al día siguiente la joven vió cosas sorprendentes en la gruta, donde la luz del día se mezclaba a la claridad de una linterna. El agua se había retirado. En el fondo de una barca apoyada contra la pared, Raúl, vestido con una hopalanda de pastor y un pantalón de paño que debía haber hallado entre los efectos del viejo marqués, dormía tan profundamente como ella había dormido.

Durante largos minutos, lo contempló, con mirada afectuosa en la cual se notaba la curiosidad refrenada. ¿Quién era aquel ser extraordinario cuya voluntad se oponía a los decretos del destino y cuyas acciones tomaban siempre un sentido y una apariencia de milagro? Había oído, sin ninguna turbación, por otra parte (¿qué le importaba?) la acusación de Marescal y el nombre de Arsenio Lupin lanzado por el comisario... ¿Debía creer que Raúl no era otro que Arsenio Lupin?

—¿Quién eres tú, a quien amo más que a mi vida?—pensaba — ¿Quién eres tú, que me salvas incesantemente, como si esa fuera tu única misión? ¿Quién eres?

—El pájaro azul.

Raúl se despertaba, y la muda interrogación de Aurelia era tan clara, que respondió a ella sin vacilar.

—El pájaro azul, encargado de dar la felicidad a las jovencitas juiciosas y confiadas, de defenderlas contra los ogros y las malas hadas, y de conducirlas a su reino.

—¿Entonces tengo un reino, mi amado Raúl?

—Sí. A la edad de seis años se paseó usted por él. Le pertenece hoy, por voluntad del viejo marqués.

—¡Oh! ¡Pronto, Raúl! ¡Pronto, que vea... o más bien que vuelva a ver!

—Comamos primero— dijo el hombre. —Me muero de hambre. Por lo demás, la visita no será larga, y no debe serlo. Lo que ha estado oculto durante siglos, no debe aparecer definitivamente a la luz del día hasta que no sea usted dueña de su reino.

Según su costumbre, la joven evitó toda pregunta sobre el modo cómo había procedido. ¿Qué se había hecho de Yodot y Guillermo? ¿Tenía noticias del marqués de Talencay? Prefirió no saber nada y dejarse guiar.

Un instante más tarde, salían juntos, y Aurelia, de nuevo transformada por la emoción, apoyaba la cabeza contra el hombro de Raúl, murmurando:

—¡Oh, Raúl! Sí, esto... realmente es esto lo que ví aquella vez... el segundo día... con mi madre...

XIV
LA FUENTE DE JUVENCIA

¡Extraño espectáculo! Debajo de ellos, en una arena profunda de donde el agua se había retirado, sobre todo el espacio alargado que limitaba a la corona de rocas, se extendían las ruinas de monumentos y de templos aún en pie, pero con sus columnas truncadas, escalin

LA NACION

Santiago, Noviembre 24 de 1926

EL TRUST EUROPEO DEL ACERO

En su edición del Lunes 15 este diario comentaba la formación reciente del "trust" mundial del cobre y, en forma incidental, se refería también al "trust" europeo del acero. Ambos procesos de consolidación industrial merecen ser comentados.

El trust del cobre nos afecta directamente por nuestra situación de segundo rango en la producción mundial. El trust del acero nos interesa por la doctrina de aproximación política que se crea entre las dos más grandes potencias continentales europeas, y constituye, por lo mismo, un antecedente de primordial importancia a la doctrina de unión aduanera y monetaria de la América Latina, doctrina que ha sido proclamada y sostenida por el señor Eliodoro Yáñez en las columnas de este diario.

FORMACION DEL TRUST EUROPEO

En Setiembre 30, en Bruselas, quedó firmado el acuerdo entre Francia, Alemania, Bélgica y Luxemburgo, según el cual se establecerían las cuotas de producción y se estabilizarían los precios. Se proyecta, en el mismo acuerdo, incluir en la combinación a Checoeslovaquia y Yugoeslavia. No han participado en el trust Estados Unidos ni Inglaterra. Los Estados Unidos no están, en realidad, interesados en la exportación de acero, pues sus actuales mercados son suficientes. Por otra parte, se afirma que existe una participación americana "invisible" por el control financiero sobre varias de las compañías alemanas asociadas. Inglaterra, por sus preocupaciones sociales e industriales internas, no estimó conveniente, al menos "por ahora", el participar en el nuevo trust.

La producción anual del trust se fija en un mínimo de 26 millones de toneladas y en un máximo de 30 millones. Ese total será distribuído en las cuotas siguientes: para Alemania un 43.18 o|o; para Francia un 31.19 o|o; para Bélgica un 11.63 o|o; para Luxemburgo un 8,23 o|o; y para el valle del Sarre un 5.77 por ciento.

Para mantener las cuotas de producción y compensar los excesos o defectos individuales, cada país depositará un dólar en un fondo común por cada tonelada de acero manufacturado dentro del porcentaje establecido. Por cada tonelada manufacturada en exceso sobre el límite fijado, cada país entregará 4 dólares al fondo común. Se devolverá 2 dólares por tonelada a cada país que, dentro de cualquier año, no alcance a producir el porcentaje fijado respecto del total mínimo combinado, para todo el trust, de 26 millones de toneladas.

Teóricamente, cada país queda en libertad para fijar sus precios. Pero, en el hecho, debido a las contribuciones al fondo común por exceso de producción, y a las compensaciones por defecto dentro de las cuotas fijadas, un precio uniforme quedará automáticamente regulado. Una oficina central ha sido creada para fijar, sobre esta base, un precio de venta uniforme y establecer una cámara de compensación anual de cuentas entre las compañías integrantes del trust.

EFECTOS POLITICOS DEL TRUST

El trust del acero es, a la vez, una causa y un efecto de los acuerdos de Locarno. Ha sido una causa en cuanto a la participación cada vez mayor que los intereses económicos, industriales y financieros van adquiriendo en la dirección de las cuestiones internacionales. Así, en este caso, el mundo ha conocido la aproximación personal de Briand y Stresemann en Ginebra y en Thoiry. Pero poco ha alcanzado a comentarse la acción silenciosa de los industriales del acero que, encontrándose con que el mineral de hierro estaba en Francia y el carbón en Alemania, y que con hierro de Lorena y carbón del Ruhr se podía fabricar acero, el más elemental sentido común aconsejaba dejar de mano las cuestiones nacionalistas, suprimir las trabas aduaneras y combinar las materias primas y la potencia industrial en el interés común. Junto a los grandes industriales se tenía, por otra parte, el poder electoral de las masas obreras de la industria del acero para las cuales el acuerdo internacional significaba trabajo y buenos salarios.

En este sentido, como se ha dicho, el trust del acero ha sido más bien una causa que un efecto del tratado de Locarno. El tratado no fué otra cosa, en el hecho, que la condición del acuerdo "oficial" de los Gobiernos para permitir la combinación de los intereses económicos

HACIA LOS ESTADOS UNIDOS DE EUROPA

Al día siguiente de la firma del trust, el Ministro de Cuestiones Económicas de Alemania, Herr Curtius, expresó que "el acuerdo entre los productores de la Europa Occidental señalaba indudablemente una vuelta al sentido común en los problemas económicos de Europa. Los Gobiernos de los países interesados en este acuerdo permitieron a los industriales preparar un acuerdo según bases privadas. A menos de que se les obligue, los Gobiernos del futuro dejarán a los industriales la misma libertad de acción". El Ministro francés Briand, por su parte, ha declarado que "el acuerdo de los industriales del acero será seguido por otros acuerdos económicos entre Francia y Alemania, principalmente el tratado general de comercio cuya redacción se prepara, desde hace varios meses, por una comisión mixta de ambos países".

No se desconoce en Europa la importancia de una unión aduanera y monetaria. Cada país, aisladamente, no puede construir ni mantener una gran industria ni menos puede soportar la absorción o la competencia de los Estados Unidos. Pero Europa unida puede acumular mayor potencialidad y mayores recursos naturales y producción que los Estados Unidos.

Como ejemplo, bastará citar los datos siguientes:

Estados Unidos produce al año 30 millones de toneladas de acero. Alemania, el más alto productor de Europa, alcanza apenas a 12 millones de toneladas. Pero el trust recientemente formado, en el cual participan sólo Alemania, Francia, Bélgica, Luxemburgo y el Valle del Sarre—sin considerar Inglaterra, Checoeslovaquia, Yugoeslavia y otras naciones europeas—tendrá una producción de 30 millones de toneladas, igual a la producción de los Estados Unidos...

EL MERCADO DE LA AMERICA LATINA

Comentando en Pittsburg—el centro del acero de los Estados Unidos—la formación del trust europeo, se expresó que la competencia entre el trust y los Estados Unidos se produciría en el futuro en la América Latina y en el Extremo Oriente. Es precisamente la situación a la cual se refería el señor Yáñez, en sus editoriales sobre la unión económica latino-americana, al exponer que las veinte repúblicas de Centro y Sur América estaban llamadas a constituir la zona de influencia económica de los Estados Unidos de la América del Norte o de los Estados Unidos de Europa. Mientras los trust europeo y norteamericano se mantengan en lucha, estas repúblicas podrán conservar una relativa independencia económica. Pero cuando, como en el caso del trust del cobre, los grupos industriales americanos y europeos lleguen a consolidarse, habrá desaparecido para siempre la posibilidad de crear una industria en la América Latina.

El trust del acero formado en Europa es, así, una advertencia y un ejemplo. Una advertencia a nuestra permanente incapacidad económica. Un ejemplo de lo que podríamos llegar a ser si combinásemos nuestros recursos de producción y nuestra capacidad de consumo.

Tenemos los más ricos yacimientos de hierro del mundo y exportamos el mineral a los Estados Unidos para importar acero norteamericano. Tenemos al otro lado de la cordillera, en la pampa argentina, una reserva de trigo que abastece a medio mundo y, sin embargo, importamos harina de California. Tenemos varias provincias cubiertas de carbón, pero Argentina se abastece con carbón de Australia...

TRABAJO PARA LOS DESOCUPADOS DEL SALITRE

Atendiendo a los clamores de la población de la zona salitrera, azotada actualmente por la crisis más profunda y seguramente más prolongada que se haya conocido allí, el Ejecutivo se dispuso recientemente a arbitrar algunas medidas destinadas a aminorar los efectos de la paralización industrial en los elementos trabajadores y en el comercio de la región.

Al efecto, con fecha 18 del corriente se envió al Congreso un mensaje que acompañaba un proyecto de ley por el cual se autoriza al Presidente de la República para contratar un empréstito interno por la suma de $ 5.583,600, destinado a costear la construcción de ramales ferroviarios que partiendo de la línea longitudinal entre Iquique y Pintados, conecten dicha línea con las oficinas salitreras Nebraska, Pissis, Brac, Díez de Setiembre, Santa Lucía, Cóndor y Pan de Azúcar. Además se construiría un desvío en el paradero "Aduana", y una maestranza.

Los recursos para financiar estas obras están previstos en la ley 4094, de 21 de Setiembre último, que autorizó la enajenación de terrenos salitrales, y una de cuyas cláusulas establece que el excedente del producto de la subasta se destinará a aquel objeto.

El empréstito que se acaba de proponer al Congreso tiene por objeto anticiparse a los resultados de aquella operación, obteniendo desde luego los recursos financieros que costearán la construcción de esos ramales, y dar así inmediatamente trabajo a algunos millares de trabajadores actualmente en chomage a causa del paro de la industria salitrera.

Con el objeto de apresurar aún más el logro de este objetivo, el Ministro de Vías y Obras, señor Julio Velasco, con justa apreciación del problema, ha obtenido ya la aprobación del Senado para el proyecto, y es seguro que la alcanzará también sin dificultad en la Cámara.

A los legisladores no puede ocultárseles la situación dolorosa en que se hallan las provincias salitreras, y que autorizaría cualquier sacrificio destinado a llevar algún alivio a esas poblaciones que, fuera de la industria del salitre hoy en honda crisis, no tienen fuente económica alguna.

Al mismo tiempo el proyecto ofrece la ventaja de constituir una de esas medidas que con preferencia deben adoptarse ante el chomage salitrero, porque tiende a retener a los obreros en la proximidad de la zona industrial donde habitualmente trabajan, evitando en esta forma la emigración que no sólo significa inyectar masas de desocupados en las provincias del centro y sur, sino llevar la ruina al comercio de la región norte.

Entendemos que el proyecto cuyo despacho ha obtenido el señor Velasco, inicia un plan de medidas destinadas al mismo objeto: esto es, establecer en la zona de la crisis trabajos que junto con mejorar las condiciones económicas de las provincias salitreras mediante la construcción de los caminos, obras portuarias, etc., que hay estudiados, den ocupación al mayor número posible de obreros de la pampa.

El regreso de los desocupados al sur debe evitarse. La despoblación de la pampa es la ruina de los pueblos que han crecido y prosperan en las cercanías de las faenas salitreras, y de los puertos de embarque. La depresión del comercio y las industrias locales obliga a los patronos a reducir igualmente su personal de empleados y obreros; el problema del chomage se agrava así indefinidamente y sus perjuicios sobre la economía nacional y el bienestar de los asalariados son más hondos y difíciles de reparar.

Las Municipalidades de Antofagasta, Iquique y Tocopilla tienen en proyecto o en vías de realización diversas obras que podrían ocupar algunos miles de brazos. Para el objeto tienen sometidos a los poderes centrales varios proyectos de empréstitos que no han encontrado hasta ahora consideración favorable. Es necesario tomar en cuenta las circunstancias especiales que se han producido en aquellas provincias, y apreciar esas demandas con un máximo de buena voluntad y diligencia. La pronta autorización de los empréstitos significaría arrancar de la miseria a contenares de familias y aminorar en forma apreciable las consecuencias de la crisis sobre los intereses más vallosos de aquella zona.

CONGRESO DE ALCALDES

La Municipalidad de Temuco ha enviado a todas las corporaciones edilicias del país una circular invitándolas a la celebración de una gran convención de Municipios representados por sus Alcaldes.

Ya en 1924, al ocuparnos de la situación y acción de las Municipalidades dentro del régimen interior del país, enunciamos esa idea abonándola con razones de carácter administrativo y financiero. Desde entonces este proyecto ha ganado en urgencia y en oportunidad. Los defectos que se tratan de remediar son los mismos y las necesidades a que deben hacer frente los Municipios son cada día mayores. La administración de las ciudades ha salido ya para siempre del radio de la simple buena intención y de la honradez personal para convertirse en un ciencia difícil, especializada y de trascendencia nacional. Ante la verdad de estas premisas se hace, pues, indispensable la concertación del pensamiento edilicio de todo el país en una gran convención en que se confronten las teorías, se comparen los procedimientos y se haga un recuento de experiencia. Todo esto servirá de base para formar una política municipal uniforme en sus prácticas administrativas.

Hay otras ventajas de no menor importancia que aconsejan la realización de la idea contenida en la circular de la Municipalidad de Temuco. Hay la esperanza de que en ese Congreso las Municipalidades concerten y armonicen sus apremios financieros por medio de una entidad común que se presentaría ante el crédito extranjero con el doble prestigio de su representación y la cuantía de sus negocios. Ha sido siempre penoso anotar las dificultades financieras por que han atravesado y atraviesan ciudades que contribuyen poderosamente al erario nacional. Este es el caso de Iquique, Valparaíso, Antofagasta y Valdivia, para no citar sino ejemplos recientes de urgencias pecuniarias no satisfechas. Iquique es una ciudad de gran renta que no posee servicios de alcantarillado, ni pavimentación, ni alumbrado. En más de una ocasión ha tratado en el último tiempo de acudir al crédito con la garantía del Fisco; pero ha fracasado en sus tentativas.

Está indicada entonces la formación de una entidad común que, con la representación de todas las Municipalidades del país, pueda presentarse ante el crédito extranjero bajo el respaldo del Estado, eliminando intermediarios onerosos y evitando el peligro de los pequeños empréstitos que encarecen los gastos y disminuyen los tipos de emisión.

Tenemos el caso de Municipalidades europeas que han ensayado con éxito este procedimiento. Los Municipios alemanes del Saar y de Wurtemberg, algunas ciudades italianas y húngaras lo ejercitan desde hace tiempo. Pero la mejor demostración de la bondad de este sistema la constituye el "Instituto Italiano de Crédito para los Servicios de Utilidad Pública", creado el 17 de Abril de 1925 y que ha representado a las empresas industriales e instituciones semi-públicas de Italia con un éxito completo en todas sus tentativas de obtención de créditos exteriores. El sistema podría funcionar aquí constituyendo las Municipalidades o Corporaciones semi públicas que quieran acogerse a este beneficio, garantías con sus bienes en favor del Fisco, el cual a su vez garantiza un empréstito total en el exterior y recaúda entre las entidades concurrentes el servicio de la deuda en la proporción en que hayan tomado parte en el empréstito total.

Las entradas municipales de todo el país ascendieron en 1924 a más o menos 67 millones de pesos; las leyes tributarias dictadas en su favor desde esa fecha afirman la creencia de que esos ingresos alcanzan hoy día a la suma aproximada de 100 millones de pesos. Del total de entradas de 1924 se destinaba solamente un 12% al servicio de deudas, correspondiente a una amortización de más o menos 5 millones de pesos de un compromiso global de 20.5 millones.

No hemos querido dejar pasar la invitación de la Municipalidad de Temuco sin referirnos a uno de los principales beneficios que resultaría de su realización, no olvidando, por cierto, que las otras ventajas no son menos importantes ni de menos provecho. Figurarían entre ellas, por ejemplo, el estudio de la adquisición o fabricación en común de artículos de uso en los servicios municipales, la uniformación de los sistemas de contabilidad y control, con economía para todos, y la contratación en común de técnicos para la organización de servicios.

ECOS

HUGUENET HA MUERTO

FATIGADO de morirse cotidianamente, según los preceptos académicos de Racine y de Molière, terminó, por último, por morirse de veras. Ha muerto a los 68 años, pues había nacido en Lyon allá por 1858, cuando su padre, tenía una modesta sombrerería, frente al teatro de la ciudad. El ver todos los días desfilar a los grandes artistas de la época, como Dejazet, Dupuis, Frederick, Lemaitre, le fué despertando el secreto instinto escénico que había en él.



A los 15 años se incorpora a la farándula, en el teatro Variétés de Lyon y, de aquí, daba poco después un salto a París. En 1888 es ya una figura brillante del Palais Royal interpretando "Divorcons" y "Ma Camarade". Un poco aureolado por el éxito hace una jira por Norteamérica y regresa de nuevo a París para recibir el espaldarazo definitivo de la celebridad. Representa por aquél tiempo más de 400 veces el papel de Puycarlas en "Mins Helyett" y por fin, después de la clásica prueba del tiempo y del renombre llega en 1908 a la Comedia Francesa.

Cuando vino a Chile en 1918 era ya una figura no discutida, un actor en el pleno apogeo de su carrera.

Huguenet trabajó junto a las artistas más célebres; fué compañero de la Rejane y se vinculó a cuanto estreno sonado tuvo París en estos últimos años. Era ductilísimo, de un temperamento cambiante y diverso que le permitía toda clase de veleidades con la escena. Así, en plena carrera dramática, anduvo excursionando por la opereta y por el vodevil, con éxito siempre indiscutible.

Con la muerte de Huguenet desaparece una de las figuras más populares y típicas del bulevar parisiense.

LA MONTAÑA VIAJERA

UN telegrama de la United Press acaba de hacer tiras uno de los tropos más sólidos y socorridos de las gentes que tienen que perorar o escribir sentenciosamente. Era una cosa axiomática, eterna, aquello de que las montañas, como los jueces, son inamovibles. Para los mahometanos era una verdad santa: "Si la montaña no viene a mí..."

El buen Profeta partía de la base de que la montaña no vendría en ningún caso.

Pero puede venir. En Italia hay una montaña, denominada Arbino, que se mueve en dirección al pueblo de Bellinzona a razón de doce metros por año. La marcha es un poco lenta, pero las montañas son eminentes hasta en la paciencia. Dentro de un siglo habrá avanzado más de un kilómetro; y en la vida de un cerro, ¿qué son cien años? Mucho menos que el minuto impaciente que nos consume en tanto esperamos el autobus.

No es cosa de broma, caballeros. Las proyecciones que puede tener sobre la jurisprudencia, la gramática, las ciencias exactas y sus aplicaciones más comunes, el hecho de que exista una montaña mueble, son infinitas. ¿Qué va a ser de la cartografía si se comprueba que los puntos de referencia son mudables como la **donna e mobile**? ¿Qué del **divortia acquarium** y de la fijeza de las demarcaciones fronterizas?...

UN RODEO EN EL MONTE

EL Domingo próximo se va a correr en El Monte un rodeo a beneficio del Hospital de Melipilla que ya no halla cómo sostener a sus enfermos. Los rodeos generalmente dan poco, pero divierten mucho. Con la chicha y con la cueca fué en otro tiempo lo más genuinamente típico y criollo que teníamos los chilenos. Pero las cosas, como los hombres, pasan, degeneran y cambian. Un buen catador de chichas de hace veinte años se moriría de rabia al probar esos menjurjes relajantes que hacen su aparición efímera durante el Otoño. Un buen ciudadano del siglo pasado se moriría también de vergüenza si viera a una de nuestras más típicas criollitas bailando el Charleston en el Príncipe de Gales. La cueca antigua, repiqueteada, febril, llena de intención y de picardía, ya no existe; apenas si aparece tímida y avergonzada de tarde en tarde, en una tertulia de provincia, cuando al amanecer los señores más reposados ensayan un repaso de las cosas extintas.

Lo mismo va pasando con el rodeo. Los rodeos de hoy son más académicos, más cinematográficos, parecen hechos para filmar una película. El rodeo antiguo bien regado de chacolí, con asado al palo, con una multitud abigarrada de mantas y de pañuelos, que se embriaga de peligro y de arrojo bajo los dardos relampagueantes del sol, ha desaparecido. Daban aquellos rodeos una sensación de intrepidez y de audacia. Asomaba en ellos el viejo repunte fatalista de la raza que jugaba la vida en los ijares sangrientos de una res nerviosa y furibunda y asomaba también, la adoración subconciente por la vida enérgica, violenta, multicolor, de la campiña chilena. Un rodeo era un torneo de fuerza, de valor y de pueril elegancia. El poncho atravesado, las espuelas tintineantes, el chuzo encabritado, decoraban la vida campesina con tanto primor y vanidad como el sombrero de pelo o la engomada chistera envanecía en las noches de ópera al petimetre santiaguino.

Todos queríamos ver resucitar ese rodeo antiguo y esto es lo que se propone el comité que lo ha organizado. Vamos a ver.

CONSTITUCION DE LA PROPIEDAD AUSTRAL

El Decreto Ley 601 en vigencia, sobre constitución de la propiedad austral, adolece de errores tan fundamentales, que desvirtúa en absoluto los fines perseguidos, y que son, constituir legal y sólidamente los títulos de la propiedad privada legítimamente adquirida hace más de un siglo, y que sólo adolecen de la omisión de su no inscripción en el conservador en una época que era poco menos que imposible trasladarse a la cabecera de la provincia "Valdivia", que era donde existían estos archivos.

Revisando documentos del tiempo de la Colonia, que están archivados en veinte y tantos gruesos volúmenes en la Biblioteca Nacional, y que corresponden a los departamentos de Valdivia y Osorno, se desprende que, en este último departamento, a excepción de los terrenos entre los ríos Damas y Rahue, desde el nacimiento del pueblo de Osorno hasta la cordillera de los Andes, que los indígenas hicieron cesión al Reino de España, en el tratado de paz y amistad el año 1793; todos los títulos de propiedad reconocidos por el Gobierno de esa época datan de las fechas entre 1795 a 1830, y la mayoría que son como mil, llevan la firma del entonces gobernador don Juan Mackenna.

Los terrenos comprendidos dentro de los ríos ya citados, y que fueron cedidos por sus legítimos dueños, los indígenas, a la Corona de España, y que serían los fiscales, con fecha 16 de Setiembre de 1794, tambien se autorizaba por orden Real la repartición de estos, a los colonos que los solicitaren y posteriormente el año 1860 el gobierno remató grandes extensiones en lotes hasta de tres mil cuadras de estas mismas pertenencias.

Ahora volviendo a la legitimidad de los títulos de los actuales poseedores de tierras que datan de los años 1795 a 1830, adquiridos directamente a los indígenas, voy sólo a citar las fechas de la compra venta de una de estas propiedades, denominada hoy día fundo "Puloyo".

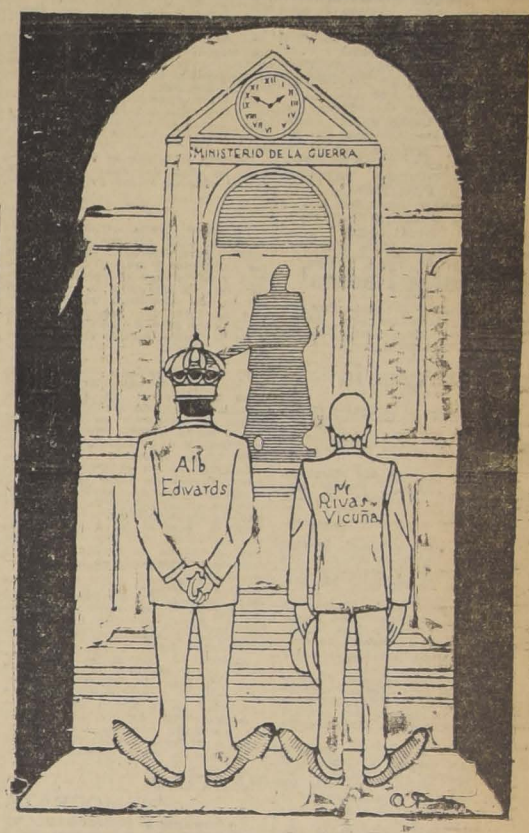
El año 1799, don Tomás O'Higgins, compró al cacique Camiu, el fundo "Chomin", el año 1803, don Tomás O'Higgins, vendió este fundo a Francisco Oyas, quien a su vez el año 1806 se lo vendió a don Pedro Martínez, cuya descendencia de la cuarta generación, don Ernesto y don Salustiano Martínez, está en la actualidad en posesión de su heredad.

Esta es en síntesis, la historia de cada uno de los mil y tantos títulos en que descansa la legitimidad de los derechos de propiedad de los actuales poseedores de las tierras de la región austral subdivididas hoy día, en más o menos diez mil pertenencias.

Tan pronto el Ejecutivo solicite del Congreso Nacional la aprobación de las modificaciones que una comisión de hombres probos está estudiando al Decreto Ley 601, a los legisladores corresponderá dar una mirada retrospectiva al esfuerzo tesonero de cuatro generaciones y hacer justicia a diez mil propietarios, que nada piden que no esté dentro de las normas de un elevado y sano criterio, para resolver este problema y puedan continuar sin interrupción su esforzada labor que constituye una de las industrias más genuinamente nacionales del país, que es la agricultura.

EDUARDO BECKER V

Los hombres que dan la hora



Diez para las dos...

El consumo de carbon nacional en las Salitreras

Hemos recibido de la Gerencia de la Asociación la siguiente carta:

"Valparaíso, Noviembre 23 de 1926.

Señor Director de "La Nación".—Santiago.

Señor Director:

En la edición de hoy del diario que Ud. dignamente dirige se publica una carta del señor don Carlos Barroilhet, Presidente de la Asociación Carbonera que, entre otras cosas, dice:

"Parece que con mejor acuerdo, el Directorio de la Asociación de Productores de Salitre de Chile, acordó levantar lo "estrictamente reservado" del informe de su "Comisión del Carbón" haciéndole publicar en "El Mercurio" de Santiago del 20 de Noviembre".

Desearía explicar que no existe en el Directorio de la Asociación de Productores de Salitre, el cambio de opinión que se desprende de las palabras del señor Barroilhet.

En efecto, el informe que presentó la Comisión designada especialmente por mi Directorio, fué circulado en copias hechas a polígrafo, y en forma confidencial, a los señores Directores. Era natural que se hiciera así mientras ese documento estuviese todavía en estudio y pendiente su aprobación, del Directorio. Pero hace ya varios días, el informe fué aprobado por la unanimidad del Directorio, y el Presidente mencionó, especialmente, durante la sesión, que se le iba a dar la mayor publicidad y que se editaría un folleto a fin de contribuir a esclarecer este complicado problema.

Aprobado el informe por el Directorio, se envió copia de él al señor Ministro de Hacienda y al señor Presidente de la Comisión Especial nombrada por el Supremo Gobierno, y se está ahora dándolo a conocer al público. Por él podrá verse que la Asociación Salitrera ha analizado, con el mejor espíritu, los numerosos proyectos que se han presentado sobre este problema.

Finalmente, desearía agregar que el señor Barroilhet nos pidió, con fecha 17 del presente, varios ejemplares del informe, y, como aún no estuviese lista la edición impresa que hemos ordenado, y en nuestro deseo de satisfacer cuanto antes al señor Presidente de la Asociación Carbonera, le enviamos algunas de las copias a polígrafo repartidas al Directorio y que estaban marcadas confidencial. Tuvimos, sí, especial cuidado de decir, por carta, al señor Barroilhet, que se sirviera considerar como privados unos estudios técnicos que agregamos al informe y que no fueron preparados para la publicidad. Nada dijimos en orden a que mantuviese reservado el informe mismo.

Como Ud. puede ver, señor Director y como seguramente lo verá también el público, el propósito del Directorio ha sido, desde el primer momento, dar amplia publicidad al informe que elevó al Supremo Gobierno y a la Comisión del Carbón.

Agradeciendo anticipadamente al señor Director la publicación de estas líneas, me es grato ofrecerme de Ud. muy Atto. y S. S.

ALFREDO SANTANDER,
Gerente.

ACEITE PURO DE OLIVA
Bocanegra
SU PRESTIGIO RESIDE EN SU CALIDAD
CAMBIASO Hnos. VALPARAISO-SANTIAGO
SOCIEDAD COMERCIAL SABIONCELLO ANTOFAGASTA-IQUIQUE

Oficinas y Departamentos

COMPAÑIA.—Muy central.—Magnífico departamento en altos, compuesto de tres habitaciones, una de ellas con dos balcones a la calle. Teléfono. Canon: $ 400.

BANDERA.—Primera cuadra.—Magníficas oficinas de bajos. Canon: $ 200.

CATEDRAL.—Frente a los Tribunales.—Regias oficinas con calefacción, ascensor. Canon: $ 150 a $ 300.

COMPAÑIA.—Buena situación.—Para profesional, departamento compuesto de 2 oficinas, W. C. y puerta independiente. Canon: $ 380.

HUERFANOS.—Especial para dentista.—2 piezas a la calle. Canon: $ 400.

BANDERA ESQUINA.—Magníficas oficinas en 1.o piso. Parquet. Canon desde $ 150 a $ 300.

CARLOS OSSANDON B.
168 — BANDERA — 168

Veronique

Avisa a las distinguidas damas de Santiago que el anuncio anticipadamente publicado por

LA CASA DE LECHE "PRIMAVERA" no le afecta en absoluto y seguirá su gran realización como había empezado.

Ahumada Esquina Moneda - Nueva York

La elección complementaria en Curicó

SE EFECTUARA EL 19 DE DICIEMBRE

El Ministro del Interior dictó ayer un decreto fijando el 19 de Diciembre para la elección complementaria de Curicó a fin de llenar la vacante producida por el retiro del señor Manuel Rivas Vicuña.

LOS LIBERALES LLEVARAN CANDIDATO UNICO

De las conversaciones oficiales celebradas ayer entre los liberales y conservadores, se desprende que estos últimos accedieron a apoyar un candidato liberal como único de los partidos que firmaron los pactos electorales.

DON FRANCISCO BULNES SERIA EL CANDIDATO OFICIAL DEL PARTIDO

Se dice también que don Francisco Bulnes sería el candidato del Partido Liberal ,quien debe ser reconocido en estos días por las asambleas de esa provincia.

Asamblea Radical

Hoy, a la hora de costumbre celebra sesión ordinaria esta Asamblea y en ella se tratarán los últimos acontecimientos políticos.

La Caja Agraria en Aconcagua

¿Hasta cuándo los agricultores no podrán aprovechar los beneficios de la Caja Agraria?

Pasa el tiempo de las siembras, llegan las cosechas y cuando más útil puede ser la ayuda de este nuevo organismo económico, no se dejan sentir sus efectos bienhechores.

Aconcagua, la riquísima provincia, donde se cosechan los más nobles productos de la tierra, se debate en medio de una crisis sin precedentes.

El pasto, el cáñamo, el trigo y otros, que son la base de su riqueza, no tienen mercado. Han bajado de precio hasta el extremo de convenir más dejarlos perderse antes que cosecharlos.

Las firmas compradoras y principalmente las que tienen asiento en la provincia, contribuyen a la crisis, aprovechándose del esfuerzo y de la angustiosa situación de los agricultores.

La ruina de muchos hombres que han aportado su contingente al engrandecimiento de Chile. Y es también una prueba elocuente de cómo en este país se abandona a la más importante de nuestras industrias.

Por otra parte, los elevados fletes de los ferrocarriles completan el triste cuadro que presenta esa región, ayer fuente fecunda de riquezas.

Es necesario que el señor Ministro de Agricultura se preocupe de este grave problema.

Es necesario que la Dirección de los Ferrocarriles estudie el medio de rebajar los fletes prohibitivos, que contribuyen a completar este cuadro de ruina.

Y es aún más necesario que la Caja Agraria no demore más su funcionamiento, con lo que innumerables agricultores podrán salvarse de la ruina y de las garras de especuladores y judíos.—**Benigno Acuña Roberts**, diputado por Aconcagua.

PARTIDO CONSERVADOR

ASAMBLEA DE PROPAGANDA CONSERVADORA.—Con el fin de dar cuenta de los acuerdos de las mesas directivas de los Centros y Asambleas políticas, la mesa directiva de la Asamblea de Propaganda Conservadora ha convocado a sesión a dicha institución para mañana Jueves, a las 9.30 P. M., en el local del Club Domingo Fernández Concha, Huérfanos 1142.

COMISION MIXTA DE ESTATUTO

ACUERDOS TOMADOS EN LAS ULTIMAS DOS SESIONES

SESION EN 22 DE NOVIEMBRE.—(SESION NOCTURNA)

Asistieron los señores: Cariola (Presidente), Salas Romo, Piwonka, Medina, Durán, Lisoni, Urzúa, Echenique, Mora. Concurrió además el Diputado don Jorge Alessandri.

Continúa la discusión del título III que había quedado pendiente.

El señor Presidente manifiesta que cree que en primer término debe resolver la Comisión cuáles serán los empleados subalternos que nombrarán los jefes de oficina.

El señor Presidente propone como transacción que los jefes de oficina nombren aquellos empleados cuya renta no exceda de 7,200 pesos.

Cerrado el debate se da por aprobada la idea del señor Presidente con el voto en contra del señor Mora.

El señor Urzúa considera indispensable fijar algunas normas generales para determinar el mérito de los empleados y que sirvan de base para confeccionar el escalafón respectivo. En cuanto a la antigüedad estima de elemental justicia que se determine con relación al número de años de servicio público y no al tiempo servido en un determinado grado.

El señor Presidente cree que para el efecto de aquilatar el mérito debe atenderse a los reglamentos especiales de cada servicio sin perjuicio de establecer en la presente ley algunas normas generales que manifiestan la intención del legislador a este respecto.

Después de un extenso debate el señor Presidente pone en votación la idea de que sea el Director del servicio el calificador único del mérito de los empleados.

Por 5 votos contra 2 y una abstención se da por aprobada esta idea, quedando en consecuencia redactado el artículo 10 en los siguientes términos:

"El Director de cada servicio formará un escalafón de todos los empleados por orden estricto de antigüedad dentro de cada una de las categorías establecidas en el título X de la presente ley.

Artículo 11. Se acuerda dejar pendiente este artículo debiendo presentar la Mesa la redacción correspondiente de acuerdo con las ideas aprobadas en la sesión anterior.

Artículo 12. Se da tácitamente por aprobado acordándose consignar un artículo transitorio en que se indique la manera en que se hará el escalafón para 1927.

Artículo 13. El señor Durán formula indicación para que se circunscriba este artículo a los empleados de nombramiento de Su Excelencia el Presidente de la República. Tácitamente así se acuerda.

SESION EN 22 DE NOVIEMBRE DE 1926

Asistieron los señores: Cariola (Presidente), Medina, Durán, Urzúa, Alvárez, Gutiérrez don Artemio, Gutiérrez don Luis, Lisoni, Salas Romo, Mora, Echenique, Guzmán, Labarca.

Concurrió además el señor Diputado don Jorge Alessandri.

Artículo 51. El señor Alessandri formula indicación para que se trate este artículo al tiempo de discutirse los sueldos a que él se refiere.

El señor Gutiérrez don Luis formula indicación para agregar las palabras "o Municipal" en el rengión cuarto de este artículo, después de la palabra "fiscal".

Se dió por aprobada la idea del señor Alessandri acordándose tener presente, en su momento oportuno, la indicación del señor Gutiérrez.

Artículo 52. Se acuerda discutirlo conjuntamente con el artículo anterior.

Artículo 53. El señor Urzúa formula indicación para suprimirlo por considerarlo innecesario y redundante.

Tácitamente así se acuerda.

Artículo 54. El señor Echenique formula indicación para suprimirlo.

Votada esta indicación resulta aprobada por 6 votos contra 3 y una abstención.

Artículo 55. El señor Presidente propone redactarlo en la siguiente forma:

"Todo empleado que fuere nombrado para desempeñar sus funciones, dentro del país en un lugar distinto de aquel en que las ejerce, etc."

Tácitamente se da por aprobada la redacción propuesta por el señor Presidente.

Artículo 56. El señor Echenique formula indicación para que se requiera decreto supremo para que un empleado sea nombrado en comisión.

El señor Alessandri cree peligroso entorpecer las comisiones, muchas veces urgentes, con la tramitación de un decreto supremo.

El señor Lisoni formula indicación para que el requisito pedido por el señor Echenique sólo se exija para las comisiones que duren más de quince días.

El señor Durán formula indicación para ampliar a un año el plazo a que se refiere el inciso 2.o

Puesta en votación la indicación del señor Echenique resulta aprobada por 6 votos contra 5.

La indicación del señor Durán se da tácitamente por aprobada.

Artículo 57. El señor Salas Romo formula indicación para agregar a este artículo un inciso que diga:

"Con todo podrá mantenerse el derecho a viático por más de tres meses, por decreto supremo motivado".

Se da por aprobado el artículo con la modificación propuesta por el señor Salas Romo.

Se procede, en seguida a la votación de las indicaciones formuladas con respecto al Título III del Escalafón y Ascensos.

Se vota en primer término si los empleados subalternos podrán dividirse en dos categorías: una de nombramiento del Presidente de la República y otra de los jefes de oficina.

Resulta aprobada por 8 votos contra tres.

A continuación se procede a votar si el nombramiento de los empleados se hará a elección de entre una terna presentada al efecto o se seguirá el orden estricto del escalafón.

Por 5 votos contra 4 se aprueba el sistema de ternas.

Se pone en seguida, en votación la idea del señor Echenique para que en la terna figuren: un empleado por mérito, otro por antigüedad y un tercero que sería el que obtuviera el mejor puesto en un concurso que se celebraría para este efecto.

Por 5 votos contra 4 se da por rechazada esta indicación.

Se vota después la idea propuesta por el señor Durán, de admitir personas extrañas al servicio en la terna de entre la cual elige el jefe de oficina los empleados subalternos de su nombramiento.

Por 7 votos contra 2 se da por aprobada esta indicación.

Finalmente se pone en votación la idea de que la terna se forme de dos empleados del escalafón de méritos y uno del escalafón de antigüedad.

Esta indicación se aprueba por 6 votos contra 3.

Por haber llegado la hora se levanta la sesión.

PARTIDO DEMOCRATA

AGRUPACION DEMOCRATA DE PROVIDENCIA.—El Viernes 26, a las 9 P. M., en Avenida Manuel Montt 38, esta agrupación efectuará la recepción del nuevo Directorio.

CENTRO 4.a COMUNA.—Cita a todos sus miembros para hoy, a las 8.30 P. M., en San Alfonso 7.

CENTRO DEMOCRATA BENEDICTO GAMBOA (Franklin 1146).—Convoca a reunión general para esta noche, a las 8.

CENTRO DEMOCRATA SAN EUGENIO Y MIRADOR. — Los miembros de esta institución de propaganda política están citadas a junta general para esta noche a las 8 y media. Asimismo se cita a la Comisión de Fiestas a la misma hora con el objeto de resolver lo relacionado con la recepción del Directorio, que se llevará a cabo el Domingo próximo.

CENTRO DEMOCRATA LEALTAD.—Con motivo de los festejos organizados en celebración del 39.o aniversario de la fundación del Partido, el Centro Lealtad llevó a efecto el Domingo pasado un modesto programa en unión del Club Providencia.

En la mañana, una delegación de los miembros de los Centros ya mencionados y parte del directorio de la agrupación Providencia, visitaron la tumba del procer y fundador de la democracia chilena, don Manuel Montt.

Después de un breve discurso pronunciado por el presidente del Lealtad, señor Luis Pizarro V., se depositó sobre la tumba del señor Concha una corona de flores, ofrenda del Providencia y Lealtad.

En la tarde se sirvió en el local del Centro un lunch.

Se puso término a este acto con un animado baile social.

AGRUPACION DEMOCRATA. — Para el próximo Viernes, a las 9 P. M. se ha citado a asamblea extraordinaria para proceder a la recepción del nuevo Directorio de la Agrupación Departamental de Santiago.

El Presidente saliente leerá la memoria de su período y el tesorero dará cuenta del balance general.

Se ha invitado especialmente a los parlamentarios.

El próximo Miércoles habrá como de costumbre sesión ordinaria de Directorio.

Para el próximo Domingo se ha citado a los correligionarios de las comunas 1.a, 2.a, 5.a y 6.a a la vocalización para elegir sus respectivos comiees y en los siguientes locales: 1.a comuna, 21 de Mayo 859; 2.a comuna, San Pablo 1519; 5.a comuna, Av. Independencia 861; 6.a comuna, Av. Recoleta 160.

Estas se efectuarán dentro de las horas reglamentarias de 9 A. M. a 5 P. M. Concurrirán los delegados de la Agrupación, para la 1.a comuna, los señores Antonio Ibacomuna, los señores Antonio Ibacomuna, los señores Antonio Ibarra y José Alemany; 2.a comuna, señora Genaro Araya y Narciso Sepúlveda; 5.a comuna, señores Ramón Garcia y Daniel 2.o Sáez; 6.a comuna, señores Carlos Aranis y José A. González.

LEGION DEMOCRATA.—El miembro de esta colectividad, don Ramón Ahumada Pintado se dirige hoy a Valparaíso en viaje de propaganda. Visitará además Quillota y Calera.

El señor Ahumada lleva el encargo de la Legión, de saludar en su nombre a los numerosos legionarios de esa provincia, e imponerlos de los últimos acuerdos tomados por esta institución.

AGRUPACION DE YUNGAY.—El Domingo 21 del presente se efectuó la votación para elegir el nuevo Directorio para el año 1927, quedando elegido en la siguiente forma:

Presidente, señor Luis Picón; vicepresidente, señor Eduardo Wolleter; secretario, señor Oscar Silva P.; pro-secretario, señor Luis H. Quiroga; tesorero, señor Antolín Ayal; sub-tesorero, señor Gabriel Cabello; directores, señores Manuel Morales, Agustín Cáceres, Ramón Farías, Gumecindo Gutiérrez; bibliotecario, señor Armando Delaporte.

CENTRO DEMOCRATA FRUCTUOSO GONZALEZ, 3.a COMUNA, SECTOR YUNGAY.—Matucana 935.

Reuniones de diputados liberales

LA DE AYER Y LA DE HOY.—SUPRESION DEL MINISTERIO DE HIGIENE

Los Diputados liberales se reunieron en la tarde de ayer para considerar la renuncia del señor Tomás Ramírez Frías como 2.o Vice-Presidente de la Cámara. En vista del carácter indeclinable que el señor Ramírez dió a su renuncia, se indicó al señor Pedro Lecia, se indicó al señor Pedro Leteller candidato del partido.

Al considerar después la actuación del señor Edwards Matte en los recientes acontecimientos políticos como miembro del Comité Unico, se le dió un voto de aplauso.

LA REUNION DE HOY

En la reunión que esta tarde celebrarán nuevamente los Diputados liberales se tratará del proyecto de supresión del Ministerio de Higiene.

Asamblea Liberal

Cita a sesión general ordinaria de la Asamblea Liberal de Santiago para el Viernes 26 del presente, a las 9.30 P. M., en el Club del Partido, Catedral 1291.

En esta sesión se proseguirá el debate sobre la ley 4054, y se tratarán otros asuntos de carácter político.

ASALARIADOS

JUNTA PROVINCIAL.—Cita para hoy Miércoles, a las 9 P. M., en su secretaría de San Antonio 347, a todos los miembros que componen el organismo provincial, a una reunión en la que se tratarán asuntos de importancia.

COMUNA SAN MIGUEL.—Mañana Jueves, a las 7.30 P. M., se reunirá la Sección Comunal de San Miguel en Asamblea general, con el objeto de tratar sobre la próxima concentración que organiza dentro de la Comuna. Local: Secretaría, Subercaseaux N.o 120.

PARTIDO LIBERAL DEMOCRATICO

CENTRO LIBERAL DEMOCRATICO.—Cita a reunión a sus miembros para mañana Jueves, a las 6.30 P. M., en los salones del Club Balmaceda.

—En Junta general celebrada el Lunes 22 del presente más se tomaron los siguientes acuerdos:

1.o Aceptar la cuenta dada por el señor R. Ibarra V., de las causales que tenía para haber suspendido esta reunión.

2.o No aceptar la renuncia presentada por el señor Conrado González, por ser una persona bastante grata para los miembros de esta institución.

3.o Dar un voto de aplauso a los señores Moisés Poblete Troncoso, Salvador Cruz Gana, por sus labores gastadas por las clases trabajadoras.

4. Aplaudir la actitud observada por nuestro Presidente del Partido, señor Fidel Estay, en la Cámara de Diputados en la sesión del Lunes 22 del presente mes.

PARTIDO DEMOCRATA, 10.a COMUNA.— Hoy se reunirá a las 8 1/2 P. M. el Directorio Demócrata de la 10.a comuna, en casa del director señor Federico Retamales, Pedro Lagos al llegar a San Diego.

PARTIDO DEMOCRATA, 2.a COMUNA SANTA ANA.—Por acuerdo del Directorio de la Agrupación Departamental de Santiago la elección del Comité Comunal, se llevará a cabo el próximo Domingo 28 en el Centro de Propaganda Artemio Gutiérrez, en la calle San Pablo 1536, durante las horas reglamentarias que son de 8 a 12 M. y de 2 a 5 P. M.

AGRUPACION DEMOCRATA DE LO ESPEJO.—Cita a asamblea general para hoy Miércoles 24, en calle San Borja, esquina de Iquique, a las 8 P. M.

COMPRO AL CONTADO INMEDIATAMENTE

FUNDO EN QUILLOTA, valor hasta $ 900,000
FUNDO EN MALLOCO, valor hasta $ 800,000
FUNDO EN PEÑAFLOR, valor hasta $ 600,000
FUNDO EN BUIN, valor hasta . . . $ 700,000
FUNDO CON VIÑA, en Isla Maipo . $ 400,000
CHACRA EN SANTIAGO, parte alta $ 500,000
FUNDO EN RANCAGUA, valor hasta $ 800,000
FUNDO EN REQUINOA, valor hasta $ 900,000
FUNDO EN ROSARIO, valor hasta. $ 850,000
FUNDO EN SAN BERNARDO, hasta $ 700,000
FUNDO EN HUALAÑE, hasta.. .. .. $ 750,000

ALEJANDRO GREENE CRUZAT
Abogado y Corredor de Comercio
SECCION FUNDOS
ALEJANDRO GREENE VALVERDE
Teatinos 86 — Casilla 3722

LA CRISIS ES DE FACIL SOLUCION SEÑOR MINISTRO

Existen en el Norte, provincias hasta ayer de vida fecunda, que han amasado duramente muchos millones para las arcas fiscales. Ahora permanecen privadas de la industria que les ha infundido vigor, y están postradas en la inacción.

Treinta mil obreros que arrancaban de la pampa el bienestar para sus familias, se debaten por los diferentes centros del país, acosados por una visión de miseria.

Los presupuestos fiscales no encuentran equilibrio posible, debido a que deberá restárseles ahora el concurso insuperable de los derechos aduaneros provenientes del salitre.

Este cuadro es el que ha encontrado, al abrir su carpeta, el nuevo Ministro de Hacienda, de quien el país espera mucho porque lo sabe estudioso y de talento.

Y bien, ¿esta crisis deberá prolongarse indefinidamente? ¿No existen medios de conjurarla?

Por el contrario. La crisis es de fácil solución, señor Ministro.

Claro está que si se le juzga con el criterio simplista, o mal intencionado, de quienes culpan a los productores de calitre de todos los males que equejan a la industria, no se arribará jamás a nada práctico.

Pero, el remedio no consiste en levantar una horca para colgar de ella a los industriales. Bueno está esto para dicho en discursos de meetings, más no como base para impulsar la acción del gobierno.

Lo que procede es investigar las causas precisas de la presente anormalidad y proveer, en seguida a su inmediata eliminación.

La causa está claramente expresada —como ayer lo dijimos— en el punto primero de las conclusiones de la Semana del Salitre:

"Es un hecho que la unidad de los abonos azoados artificiales se ofrece en el mercado mundial más bajo precio que la unidad de nitrógeno del salitre natural, comprendido el impuesto".

Hay que abaratar estos precio del salitre chileno.

Vendrán más tarde nuevos descubrimientos de elaboración, mayor desarrollo de los elementos mecánicos, menor consumo de carbón, modernas facilidades en los puertos de puertos, etc.

Pero, hoy mismo puede el Ministro abaratar el precio del salitre y con ello salvar la crisis.

En efecto, el precio del salitre aparece encarecido entre otros por los siguientes factores:

1.o—Excesivas tarifas de los ferrocarriles del Norte.

2.o.—Impuesto absurdo sobre el combustible extranjero.

3.o.—Actual impuesto de exportación.

Estos tres factores pueden suprimirlos el Gobierno. Y le corresponde, indudablemente, encarar esta obra, sin vacilaciones, como corresponde a un Poder Público que tiene conciencia de su autoridad y responsabilidades.

El orden y la tranquilidad vendrán solos cuando se enfoque el problema por vías de franco mejoramiento económico.

Que todo el mundo pueda trabajar y ocasará el predominio de las ideas demoledoras sobre la laboriosa y hambrienta: que sobre prosperidad sobre bases sólidas del pueblo, y se habrá evitado toda amenaza de trastornos para el porvenir.

¿Por qu no acometo hoy mismo —señor Ministro — esta obra de verdadera salvación nacional?

VALPARAISO

(DE NUESTRO CORRESPONSAL)

El Arancel Aduanero motiva un curioso caso de suplantación

El actual Arancel Aduanero ha motivado un curioso caso en la Aduana de este puerto por la poca justeza que existe entre sus disposiciones.

Un vista aforador denunció ayer una suplantación motivada por una diferencia de nombre sobre un mismo artículo entre nuestro país y Estados Unidos. La causa es la siguiente: En Chile se llama "volante" a la rueda de dirección de los automóviles donde se le llama simplemente rueda de dirección.

Una casa comercial de Santiago importadora de este artículo encargó a su agente de aduana que la despachara un cajón con ruedas de automóviles. La factura consular del caso especificaba la mercadería como ruedas de automóviles y en igual forma aparecía el pedido en otros documentos.

En el aforo se comprobó que no se trataba de ruedas sino de volantes a los que corresponde un derecho de noventa centavos por kilo. Como el pedido consideraba ruedas que pagan únicamente tres centavos por kilo, el agente de aduana ha caído en una suplantación la que fué puesta en conocimiento del Administrador de la Aduana.

Llegada de cesantes

A bordo de los vapores "Perú", "Cachapoal" y "América" llegaron ayer a este puerto ochocientos cesantes de las salitreras a quienes se llevó a Santiago anoche en un tren especial.

NUEVO JEFE DE TRANSPORTES. — Se ha hecho cargo de su puesto el nuevo jefe de Transportes de la I Zona de los Ferrocarriles, señor Carlos Krumm.

SERVICIO DE AGUA POTABLE Y ALCANTARILLADOS. — La Dirección de la Zona Sanitaria ha enviado a los alcaldes de toda la provincia una nota en la que solicita detalles sobre los servicios de agua potable y alcantarillados de sus comunas.

Hoy se hará una interesante prueba de máscaras contra el humo

Hoy en la madrugada fondeará en este puerto el vapor "Targis" de la Roland Line, a cuyo bordo se verificará la prueba de máscaras contra el humo, valioso elemento inventado para el uso de los bomberos y que empieza a usarse con mucho éxito a bordo de los buques.

En el "Targis" se tiene un gran número de estas máscaras, por lo que la Compañía de Transportes Marítimos ha invitado a las autoridades locales y al Cuerpo de Bomberos a una exhibición de la eficiencia de los aparatos que se verificará probablemente hoy en la tarde.

Entre los bomberos de este puerto se tiene mucho interés por conocer las nuevas máscaras que vendrían a aumentar la eficiencia del Cuerpo de Bomberos de la ciudad, poniendo a los voluntarios a cubierto de los sensibles accidentes que han ocurrido en los últimos incendios a consecuencia del humo.

EL CONTRALMIRANTE SEARLE SERA DESIGNADO JEFE DE LA ESCUADRA

TOMARA EL MANDO A FINES DE AÑO

Hoy a las cuatro de la tarde la Escuadra Activa abandonará este puerto para dirigirse a Quintero donde permanecerá dos días haciendo ejercicios. Luego emprenderá viaje a las alturas que enfrentan al puerto de Talcahuano donde pondrá término al programa de maniobras de Primavera las que comprenden como ejercicios principal el lanzamiento de torpedos. Es probable que también participe en estas actividades la aviación naval poniéndose a prueba en tal forma la eficiencia como elemento de combate de los aviones Dornier últimamente adquiridos por el Gobierno.

Terminados los ejercicios en la primera quincena de Diciembre la Escuadra regresará a Valparaíso donde habrá de encontrarse el 20 de ese mes.

CAMBIO DE INSIGNIA

Poco después del regreso de la Escuadra y antes de comenzar el año próximo se procederá en este puerto al cambio de insignia. Corresponde el mando en esta ocasión al contralmirante señor Searle.

LA CORBETA BAQUEDANO

Ayer fondeó este buque-escuela en Talcahuano donde desembarcó al curso de grumetes con el que hizo un viaje de instrucción por los canales de Chiloé. En la semana entrante regresará a Valparaíso para desembarcar el curso de guardiamarinas que luego de dar su examen de practicaje será repartido en los diferentes barcos de la Armada.

En Marzo la Baquedano tomará a su bordo al último curso de la Escuela Naval con el que hará un nuevo viaje de instrucción por la costa.

Reparaciones de un vapor

Ayer se puso término a la reparación del vapor "Chile" que entró al dique hace algún tiempo. En la presente semana el "Chile" zarpará al Norte para iniciar su servicio en el cabotaje.

Empleados a quienes no se consulta en el Presupuesto

Los empleados de la Aduana de este puerto a quienes no se consulta en el Presupuesto y que cuentan con nombramiento de acuerdo con la Ley de Organización interna enviaron ayer una solicitud al Presidente de la República solicitando que ordene se tomen medidas para arreglar el ajuste de sus sueldos.

EL INTENDENTE se dirigió a la capital ayer en la mañana.

Cambio de itinerario

La Administración de la 1.a Zona acordó reformar el itinerario de los trenes de combinación internacional que salen de Puerto y Mapocho los días Jueves y Domingo, respectivamente, a las 7 de la mañana. Saldrán desde el 1.o de Diciembre los Lunes, Miércoles y Viernes. Este aumento del servicio corresponde al que hace todos los años el Transandino durante la temporada de Verano.

LA TEMPORADA DE VIENTOS COMENZO AYER SU PRIMERA VICTIMA

Los fuertes y molestos vientos que todos los años corren en este puerto durante la temporada de Primavera y Verano ocasionaron ayer la primera víctima.

En circunstancias que el obrero Moisés Díaz de 45 años de edad trabajaba en lo alto de una grua en la continuación del molo de abrigo una fuerte ráfaga le hizo perder el equilibrio por lo que cayó desde varios metros de altura sobre los grandes blocks de cemento. Díaz fué recogido por sus compañeros con la columna vertebral rota contusión que le produjo más tarde la muerte en la Asistencia Pública.

Díaz era un honrado obrero casado y deja un hijo de corta edad.

S.A.C. BRAUN & BLANCHARD

El mejor servicio de pasajeros. Salidas semanales al Norte, y cada 21 días a Punta Arenas.
PROXIMA SALIDA PARA PUNTA ARENAS
TARAPACA. . . . . 2 DE DICIEMBRE
SALIDAS PARA ARICA
MAGALLANES . . . 27 DE NOVIEMBRE
BLANCHARD Y PUELMA Ltda. Agentes en Santiago Huérfanos 1059 | CIA. "TRANSPORTES UNIDOS" Estado, esquina Delicias Sub-Agentes en SANTIAGO

C. S. A. V.

SERVICIO MENSUAL A NUEVA YORK EN 18 DIAS
"TENO" SABADO 18 DE DICIEMBRE A LAS 4 P. M.
con escalas en ANTOFAGASTA, IQUIQUE, ARICA, CALLAO, PAYTA y CRISTOBAL.
SERVICIO QUINCENAL A GUAYAQUIL
"Huasco" VIERNES 26 DE NOVIEMBRE LAS 6 P. M.
con escalas en Coquimbo, Antofagasta, Gatico, Tocopilla, Iquique, Arica y puertos peruanos.
SERVICIO QUINCENAL A PIMENTEL (PERU)
"Cachapoal" VIERNES 3 DE DICIEMBRE 6 P. M.
con escalas en Coquimbo, Huasco, Caldera, Chañaral, Taltal, Antofagasta, Iquique, Pisagua, Arica y puertos peruanos.
LOS VAPORES DE ESTAS TRES LINEAS TOCAN EN SAN ANTONIO DOS DIAS ANTES DE SU SALIDA DE VALPARAISO PARA EL NORTE
VALPARAISO A PENCO LOTA TOME Y TALCAHUANO; SALIDAS DE VALPARAISO TODOS LOS MIERCOLES
COMPAÑIA SUD-AMERICANA DE VAPORES
WESSEL, DUVAL & Co. Agentes en Santiago, Huérfanos, esquina Morandé | CIA. TRANSPORTES UNIDOS, Estado esquina Delicias WAGNER, CHADWICK & Co., Huérfanos 1158, Sub-Agentes en Santiago
WAGNER, CHADWICK & Co., Agentes en San Antonio

GRACE LINE

Servicio rápido de pasajeros para Antofagasta, Iquique, Arica, Mollendo, Callao, Salaverry, Talara, Balboa, Cristóbal y NUEVA YORK
"SANTA TERESA"
Saldrá de VALPARAISO el 3 de Diciembre a la 1 P. M.
"SANTA ANA" . . . . . DICIEMBRE 21
"SANTA ELISA" . . . . . ENERO 5
"SANTA LUISA" . . . . . ENERO 19
New Orleans and South American Steamship Co. Servicio mensual de vapores de carga desde New Orleans (EE. UU.) a puertos chilenos y vice-versa.
GRACE y CIA. (CHILE S. A.)
HUERFANOS N.o 1189 — SANTIAGO

P. S. N. C.

VAPORES PARA EUROPA
Vía Canal de Panama
OROYA. . . 4 de Diciembre
ORBITA . . 18 de Diciembre
ORCOMA . . 1 de Enero
1 P. M. para Antofagasta, Mejillones, Iquique, Arica, Mollendo, Callao, Balboa, Cristóbal, La Habana, Coruña, Santander, La Rochelle, Pallice y Liverpool.
Por estos vapores se expenden boletos de segunda clase para Europa y puertos de la costa, a precios convenientes.
VAPORES PARA NUEVA YORK
ESSEQUIBO. 1 de Diciembre
EBRO. . . . 29 de Diciembre
ESSEQUIBO. 26 de Enero
1 P. M. Para Antofagasta, Iquique, Arica, Mollendo, Callao, Salaverry, Payta, Balboa, Cristóbal, La Habana y Nueva York.
Agustinas 1017 - Casilla 826 SANTIAGO
THE PACIFIC STEAM NAVIGATION Co. Calle Blanco - Casilla 826 VALPARAISO
SUB-AGENCIAS EN SANTIAGO: TRANSPORTES UNIDOS, ESTA DO ESQUINA ALAMEDA; VILLALONGA, AGUSTINAS Nos 1017

N. G. I.

LINEA MENSUAL: VALPARAISO — PUERTOS DEL NORTE EUROPA
"NAPOLI" . . . . . Lo DE DICIEMBRE
"VENEZUELA" . . . . . 3 DE ENERO
"BOLOGNA" . . . . . 10 DE FEBRERO
LINEA GRAN EXPRESS BUENOS AIRES — BRASIL — EUROPA
"TAORMINA" . . . . . 3 DE DICIEMBRE
"RE VITTORIO" . . . . . 7 DE DICIEMBRE
"DUCA ABRUZZI" . . . . . 14 DE DICIEMBRE
"FSSA. MAFALDA" . . . . . 21 DE DICIEMBRE
Navigazione Generales Italiana
Valparaíso, Blanco 1136.— SANTIAGO, Agustinas 1041

VAPOR RAPIDO AL NORTE
EL COMODO VAPOR DE PASAJEROS
"PERU"
Saldrá para COQUIMBO, HUASCO, CALDERA, CHAÑARAL, TALTAL, ANTOFAGASTA, TOCOPILLA, IQUIQUE Y ARICA EL VIERNES 26 DE NOVIEMBRE, A LAS 6 P. M.
Por fletes, pasajes y demás pormenores, verse con:
R. DONOSO GRILLE Galería Alessandri N.o 237 SANTIAGO | CIA. TRANPORTES UNIDOS Estado, esquina Alameda SANTIAGO
En Valparaíso: Soc. Anon. Marit. GONZALEZ SOFFIA & Co. BLANCO N.o 903

R. M. S. P.

SERVICIO RAPIDO DE LUJO DESDE Buenos Aires a Europa
PROXIMAS SALIDAS DE LOS AFAMADOS VAPORES "V"
VIAJES RAPIDOS A LISBOA, EN 18 DIAS; CHERBURGO SOUTHAMPTON EN 19 DIAS
AVON. . . . . 3 de DICIEMBRE
ALMANZORA. . . . . 14 de DICIEMBRE
ANDES. . . . . 29 de DICIEMBRE
ARLANZA. . . . . 19 de ENERO
ALMANZORA. . . . . 9 de FEBRERO
PROXIMAS SALIDAS DE LA LINEA "D"
Darro. . . . 2 de Diciembre | Desna. . . . 30 de Diciembre
Deseado. . 16 de Diciembre | Demerara. 27 de Enero
VIAJES DE LLAMADA DESDE VARIOS PUNTOS DE EUROPA Y TURQUIA
SIRIA Y TURQUIA VALPARAISO

Compañía Suramericana de Vapores

Se solicitan propuestas para el aprovisionamiento de carne, animales y pasto para el consumo de la flota durante el año 1927, como sigue:

650 Novillos mestizos, con peso de 400 a 450 kilos cada uno.
420 Corderos mestizos, con peso de 35 a 40 kilos cada uno.
180.000 Kilos de carne de vacuno.
3.000 Kilos de carne de ternera.
7.000 Kilos de carne de cordero.
4.500 Kilos de carne de cerdo, y
2.000 Fardos de pasto en ramas, de 2.o corte.

Las propuestas se abrirán el Lunes 6de Diciembre del presente año, a las 2 P. M.

La Cía. no se compromete a aceptar las más bajas y podrá rechazarlas todas si así le conviniere.

OFICINA DE LA CIA. BLANCO N.o 826
Valparaíso, 17 de Noviembre de 1926.
EL GERENTE.

DON PEDRO AGUIRRE CERDA ENVIA SUS PADRINOS AL PRESIDENTE DEMOCRATA

LAS DECLARACIONES QUE ESTE ULTIMO HICIERA EN LA SESION DEL LUNES DE LA CAMARA DE DIPUTADOS, DIERON ORIGEN AL INCIDENTE QUE MAS TARDE FUE SOLUCIONADO SATISFACTORIAMENTE.— EL SEÑOR AGUIRRE CERDA EXPONE LOS DETALLES DE SU ENTREVISTA CON EL MINISTRO DE LA GUERRA

Las declaraciones que el presidente del Partido Demócrata hiciera en la sesión del Lunes de la Cámara de Diputados, dieron origen ayer a la tramitación de un duelo.

DON PEDRO AGUIRRE CERDA ENVIA SUS PADRINOS AL SEÑOR ESTAY

El señor Aguirre Cerda, aludido por el señor Estay en su discurso, estimó que había sido ofendido y designó a los señores Manuel Trucco y Augusto Rivera Largo, para que lo representaran y exigieran del señor Estay una explicación o la reparación por las armas.

LOS PADRINOS DEL PRESIDENTE DEMOCRATA

El señor Estay designó a los señores Artemio Gutiérrez y Luis Enrique Concha, para que se entendieran con los señores Trucco y Rivera.

LAS DECLARACIONES DEL SEÑOR ESTAY

Las declaraciones del señor Estay, en las que vió el señor Aguirre una ofensa, son las siguientes, tomadas de la versión oficial de la Cámara de Diputados:

"S. E. el Presidente de la República, en una reunión de presidentes de partidos, nos dijo lo siguiente: ¿Cómo es posible que defienda las instituciones, cómo es posible que ayer un señor senador, el señor Pedro Aguirre Cerda y el señor diputado Labarca le decían al señor Ministro de Guerra que por salvación nacional debía permanecer en su puesto, en la cartera de Guerra?"

SE SOLUCIONA SATISFACTORIAMENTE EL INCIDENTE

Después de varias conferencias celebradas entre los padrinos de los señores Aguirre y Estay, se levantó la siguiente acta, con la que se daba término al incidente:

TEXTO DEL ACTA CON LA QUE SE DIO TERMINO AL INCIDENTE

"Reunidos los señores Manuel Trucco y Augusto Rivera P., representando a don Pedro Aguirre Cerda, y los señores Artemio Gutiérrez y Luis Enrique Concha, designados por don Fidel Segundo Estay, para que lo representen, los primeros manifiestan a los amigos del señor Estay que han recibido encargo de su apadrinado para que soliciten de este caballero una explicación, o, en su defecto, una reparación por las armas, por la injuria que implican las palabras que, según la prensa, habría vertido el señor Estay en su discurso pronunciado ayer en la Cámara y que serían del tenor siguiente:

"En cuanto al partido radical, los señores Schurmann, Aguirre Cerda y Labarca han ido a decir al señor Ibáñez que la salvación nacional exige que permanezca en su puesto. Esto demuestra la deshonestidad y la podredumbre en que nos debatimos".

Los señores Gutiérrez y Concha expresan que han recibido encargo de su representado de significar que nada ha estado más lejos de su ánimo que inferir ofensa alguna a personas, ni siquiera a un partido, al juzgar el estado general de nuestra política. A mayor abundamiento, exponen, este concepto está confirmado por la carta del señor Estay, en la cual les encomienda su representación, y, que, en la parte pertinente, dice así:

"En esos conceptos que han sido generales para apreciar una situación social, he dicho que nos debatimos en un régimen de podredumbre política".

Con las anteriores explicaciones os representantes del señor Aguirre se declaran satisfechos y, de común acuerdo, convienen en suscribir la presente acta, en Santiago, a veintitrés de Noviembre de 1926".

Firmados: Artemio Gutiérrez, Luis Enrique Concha, Augusto Rivera P. y Manuel Trucco".

LOS PADRINOS DEL Sr. AGUIRRE DAN CUENTA DEL RESULTADO DE SU MISION

"Señor don Pedro Aguirre Cerda.— Estimado amigo: Cumpliendo la comisión que usted nos dierra, para pedir explicaciones a don Fidel Segudo Estay por los conceptos que vertiera, según la prensa, en la sesión de ayer de la Cámara, nos acercamos a este caballero, quien designó para que lo representaran a los señores Artemio Gutiérrez y Luis Enrique Concha, después de habernos expresado personalmente que en ningún caso había tenido el propósito de ofender a usted ni a nuestro partido.

El acta que suscribimos, uno de cuyos ejemplares incluímos en la presente, corrobora lo expresado, y confiamos que sea satisfactoria para usted, como lo ha sido para nosotros.

Lo saludan con su invariable afecto sus affmos. S. S. y amigos.

Manifestación al Ministro demócrata

El Sábado próximo se ofrecerá una manifestación al nuevo Ministro de Obras Públicas, Vías y Comunicaciones, señor Julio Velasco, por los elementos de los Centros Germinal, Fraternidad, 1o de Mayo, Vicencio, Lealtad, Benedicto Gamboa y Claridad, en el local del Centro Fraternidad, en Molina esquina de Blanco Encalada.

Las tarjetas pueden solicitarse en Gálvez 198, Maturana 1202 y en las secretarías de los Centros mencionados.

Junta Central Radical

Está citada para hoy, a las 7 P. M., con el objeto de seguir ocupándose de actualidad política.

—(Firmados).— Rivera Parga.—Manuel Trucco.

EL SEÑOR AGUIRRE REFIERE SU ENTREVISTA CON EL MINISTRO DE LA GUERRA

El señor Aguirre Cerda, ha enviado al Presidente Radical la siguiente carta refiriendo los detalles de su entrevista con el Ministro de la Guerra:

"Señor don Enrique Rodríguez Mac-Ivar.— Presente.

Mi querido Presidente y amigo: Según la prensa de hoy, el señor Presidente del Partido Demócrata, don Fidel Estay, habría dicho en la Cámara lo siguiente: "En cuanto al Partido Radical, los señores Schürmann, Aguirre Cerda y Labarca, han ido a decir al Coronel señor Ibáñez que la salvación nacional exige que permanezca en su puesto. Esto demuestra la deshonestidad y la podredumbre en que nos debatimos".

Sin considerar la injuria que importa la última declaración y que esclarecerá ante quien corresponde, y como dejé de pertenecer a la Junta Central desde que me retiré de la Presidencia del Partido, quiero que usted conozca los detalles de la incidencia a que el señor Estay se refiere, y la ocasión en que se produjo, para que se sepa que en ningún momento he podido ni pretendido comprometer al Partido a que pertenezco.

Sólo por no haberse presentado la oportunidad, no hablaba con el Sr. Ministro de la Guerra desde hace más de un mes, y lo hice sólo el Jueves último a pedido de un amigo común, porque el señor Coronel me solicitó una entrevista en unión de los señores Schürmann y Labarca.

Por respeto a la verdad digo a usted que no es efectivo lo aseverado por el señor Estay, que nosotros le dijéramos al señor Ministro que la salvación nacional exigía que permaneciera en su puesto. Le manifesté, sí, que en la difícil situación en que se encontraba el país era deber de todos contribuir a que se produjera la armonía entre el Ejecutivo, la Cámara y el Ejército, y que para ello debía procurarse la organización de un Ministerio de altas personalidades políticas, aceptadas por sus respectivos partidos, en las cuales la Cámara pudiera depositar toda su confianza, aún para darles facultades extraordinarias si era necesario, y sin exclusión de partido alguno, incluyendo a radicales y conservadores. En este Ministerio, en mi concepto, debía naturalmente figurar el señor Ministro de la Guerra.

Por lo demás, siempre lamenté que el partido no aceptara formar parte del Primer Gabinete del Excelentísimo señor Figueroa, en circunstancias en que todos los demás convinieron en ir al Gobierno con el señor Ministro de la Guerra. Esa era para mí la única forma en que, dentro de un mutuo respeto, cada cual debía dedicarse al cumplimiento de sus deberes.

En el día de la entrevista, el Partido Radical discutía la actitud que le correspondería tomar, y sólo al día siguiente se adhirió al acuerdo de los otros partidos.

Estas explicaciones, obligadas por los diversos y antojadizos comentarios que se han hecho, tienden a evitar que en el ánimo de usted o en el de cualquiera de mis correligionarios quede la impresión de que he podido tomarme iniciativas indebidas.

Lo saluda con todo su afecto S. S. S.—Pedro Aguirre Cerda.

EXISTIRIA EL PROPOSITO DE SUPRIMIR EL MINISTERIO DE HIGIENE

PASARIA ESTE DEPARTAMENTO A DEPENDER DEL MINISTERIO DEL INTERIOR, CON LAS SUB-SECRETARIAS DE HIGIENE Y PREVISION.— LOS COMITEES ESTUDIARAN UNA FORMULA PARA SALVAR LAS DIFICULTADES ORIGINADAS POR EL RECHAZO DEL PROYECTO DE PRESUPUESTOS DEL 27.— EL GOBIERNO MODIFICARA EL PROYECTO DE ESTATUTO.—DETALLES DE LA REUNION CELEBRADA AYER POR EL COMITE UNICO DE LA CAMARA

El Comité Unico de Acción Parlamentaria de la Cámara de Diputados, celebró ayer una nueva reunión con la asistencia del señor Ministro del Interior, don Manuel Rivas Vicuña.

EL CONGRESO PROPONDRA UNA SOLUCION PARA LOS PRESUPUESTOS DEL 27

En esta reunión continuó considerándose la situación constitucional que se presenta con el rechazo del proyecto de Presupuesto del año próximo.

El señor Rivas Vicuña pidió al Comité que la Cámara estudiara una fórmula de transacción y la propusiera al Gobierno, quien la consideraría con la debida atención.

LOS COMITEES DE TODOS LOS PARTIDOS DETERMINARAN LA FORMULA

El Comité Unico aceptó la idea y quedó de reunir a los Comitées Parlamentarios de todos los partidos para que estudiaran una fórmula a fin de proponerla al Gobierno.

Según nuestras informaciones, el señor Rivas Vicuña se habría reservado la facultad de estudiar por su cuenta una fórmula que sería la del Gobierno y que podría consultarse también con los comitées, en caso de que fuera aceptada la de éstos.

REFORMAS AL PROYECTO DE ESTATUTO

Se habló también en esta reunión de la necesidad de modificar el proyecto de Estatuto Administrativo, enviado al Congreso por el anterior Ministro del Interior.

Conforme lo había declarado en el seno del Comité Unico, el Lunes el señor Rivas Vicuña prometió que enviaría al Congreso un Mensaje modificando dicho proyecto de acuerdo con el sentir de las Cámaras.

SUPRESION DEL MINISTERIO DE HIGIENE

Según nos lo informó un miembro del Comité, se habló también de la idea de suprimir el Ministerio de Higiene, Asistencia, Previsión Social y Trabajo.

Sobre este particular, cada partido se pronunciará por separado. Los liberales, por ejemplo, han sido citados a una reunión para esta tarde a las 3, con el objeto de considerar esta idea y determinar si la apoyarán o nó.

El proyecto consiste en hacer pasar este Departamento a depender del Ministerio del Interior, con las dos sub-secretarías que tiene actualmente: la Higiene y la de Previsión.

UNIFORMIDAD EN LA ACCION DEL PARLAMENTO

Se habría hablado, por último, de la necesidad de uniformar la acción del Parlamento a fin de hacer más efectiva su labor.

HOY SE REUNE NUEVAMENTE EL COMITE

Se acordó que el Comité se reuniera nuevamente hoy para continuar estudiando estas materias.

CONGRESO NACIONAL

TRES ARTICULOS DEL PROYECTO DE PROTECCION A LA INDUSTRIA SIDERURGICA

DESPACHO LA CAMARA DE DIPUTADOS EN SU SESION DE AYER.— LA ACTITUD DE ALGUNAS PERSONAS ANTE LOS OFRECIMIENTO

CAMARA DE DIPUTADOS

Sesión extraordinaria en 23 de Noviembre de 1926

Presidencia del señor Urrejola

Se abrió la sesión a las 4.15 P. M. y asistieron 78 señores diputados.

TABLA DE FACIL DESPACHO

A insinuación del señor Urrejola (Presidente), se posterga para la sesión de mañana la discusión del proyecto que autoriza la contratación de un empréstito para la pavimentación de las calles de Santiago.

INCIDENTES

Se pone en segunda discusión la renuncia del señor Ramírez Frías del cargo de segundo vice-Presidente.

CONTRIBUCION DE EXAMENES

El señor VARAS. — Pide se dirija oficio al Ministro de Instrucción Pública solicitándole recabe de S. E. la inclusión en la convocatoria del proyecto que establece un impuesto sobre matrícula y exámenes.

ACTITUD DE LOS MILITARES

El señor ALZAMORA. — Con ocasión de haber sido invitado por la Unión de Empleados de Chile para concurrir a un comicio que debía celebrarse en Concepción con el objeto de protestar contra la conducta funcionaria del sub-Prefecto, señor Soiza Jaramillo, fué reporteado por periodistas del diario "La Patria", a quienes manifestó que los militares en estos momentos no estaban dedicados a sus labores y que preparaban un próximo atentado, agregando que no pararían hasta lograr su objetivo.

Este reportaje dió origen a una carta enviada a "La Patria" por el General don Washington Montero, Jefe de aquella División, quien expresaba que las declaraciones del diputado que había carecían en absoluto de base. Pero esta carta del General quedó nula con la actitud que asumió en la noche al ordenar, de acuerdo con el Alcalde, que se impidiera el uso del kiosko de la Plaza a las organizaciones obreras que iban a celebrar allí un mitin.

Pregunta ahora: ¿Son éstas las labores propias de los militares?

LA CONDUCTA DEL SUB-PREFECTO DE CONCEPCION

El señor ALZAMORA. — Respecto al comicio celebrado en Concepción para protestar contra la conducta del sub-Prefecto señor Soiza Jaramillo, expresa que en él se dejó constancia de los abusos e irregularidades cometidas por ese funcionario que cobra coimas y ejecuta dignos actos que merecen una sanción inmediata.

Aunque no tiene confianza en que el Gobierno habrá de hacer justicia, ha creído conveniente no abstenerse de hacer públicos estos hechos.

ATROPELLOS CONTRA COLONOS

El señor BART. — Manifiesta que ha recibido comunicaciones del Sur en que se le da cuenta de numerosos atropellos cometidos por los carabineros contra los colonos.

Protesta por estos abusos frecuentes de los carabineros, los cuales se hallan al servicio de los concesionarios de tierras, y agrega que la Cámara debería adoptar una actitud enérgica para obligar al Gobierno a que tome medidas efectivas que pongan fin a estos abusos.

FERROCARRIL DE ANTOFAGASTA A BOLIVIA

El señor ALZAMORA. — Se refiere a los procedimientos empleados por la Empresa del Ferrocarril de Antofagasta a Bolivia, la cual está lanzando a la calle a obreros y empleados, so pretexto de haber disminuído las entradas.

Agrega que, a los obreros que mantiene en sus puestos sólo les da trabajo cuatro días a la semana. Cree que esto constituye un abuso.

Llama, en seguida, la atención a las frecuentes solicitudes que esta Empresa eleva al Gobierno para que se autorice el alza de las tarifas, y dice que debe rechazarse esta pretensión porque es injustificada.

ACTITUD DIGNA DE ENCOMIO

El señor EDWARDS MATTE. — En estos momentos de imposiciones y abyecciones, de claudicaciones vergonzosas, quiere dejar constancia de algo que es profundamente satisfactorio, pues demuestra que los caracteres no están aún abatidos en la República, como pudiera parecer al que no examina el fondo de los sucesos.

Sabe la Cámara algunas incidencias relacionadas con la organización del fracasado Gabinete que pretendió organizar el autor del Libro "La Hacienda y la solución", como asimismo las incidencias ocurridas en la organización del Gabinete que logró formar más tarde el más político de los políticos. Se refiere al Gabinete apolítico que hoy existe en el Gobierno.

Sabe la Cámara que el señor Barros Jarpa, que aseguraba la solución del problema del Norte, ofreció la cartera de Hacienda a un talentoso joven que ocupa un cargo en los Ferrocarriles del Estado y que es al mismo tiempo Redactor de "La Nación"; se refiere al señor Raúl Simon, conocido también en el mundo del humorismo por César Cascabel.

El señor CRUZ. — Y que es muy gracioso.

El señor EDWARDS MATTE. — Raúl Simon, joven modesto, inteligente y esforzado, con extraordinaria preparación en las cuestiones de Hacienda, se negó a aceptar la cartera que se le ofrecía, dando como causal de su negativa la de no ser preparado para el ramo.

El señor GARCIA HENRIQUEZ. —Dicen que no fué así, sino que expresó que tenía que ir al Circo con su señora y con sus hijitos.

El señor EDWARDS MATTE. — Eso lo dijo acordándose de que era César Cascabel. Dijo que tenía una función más divertida que la que preparaba el señor Barros Jarpa.

El señor DURAN. — Pero eso lo dijo como César Cascabel.

El señor EDWARDS MATTE. — El señor Simon tuvo un gesto, una actitud que lo honra, que honra a todos los hombres capaces a quienes no los arredrando no les hace abdicar jamás. Junto a Raúl Simon, otros hombres capaces y esforzados como él, han tenido también un gesto de altivez.

El señor Isaac Hevia fué llamado a la Moneda para prestar juramento como Ministro de Previsión Social; pero él se negó por estimar que su preparación era para la cartera de Ferrocarriles, o sea la de Vías y Obras Públicas, y rehusó este honor a pesar del sueldo, de la jerarquía, del pedestal que semejante cargo significa, porque no se sentía especialmente preparado para desempeñar con éxito la cartera de Previsión Social.

Ahora bien, ¿por qué no se le dió el Ministerio de Vías y Obras Públicas, para el cual era especialmente apto y donde habría sido recibido en palmas por el personal ferroviario? Misterios son éstos de la política de los Ministerios apolíticos.

Otro hombre como los anteriores, capacitados para desempeñar estas funciones, don Carlos Alberto Martínez, también se negó a dejarse seducir por las prebendas tentadoras, porque consideró que el Gobierno no estaba constituído conforme a sus aspiraciones doctrinarias.

El diputado que habla exalta los méritos de estos hombres, las virtudes, el temple de carácter que su actitud revela, y dice con sentimiento que estos hombres modestos, que han sido de familias en cierto modo de humilde origen, han manifestado más altivez, más dignidad que otros hombres nacidos en las filas aristocráticas y que, sin embargo, se dejan conquistar por cualquier honor por cualquier prebenda con que se les brinda. Son los filibusteros de la política, que desgraciadamente existen en todos los círculos, en todas las clases sociales. Son los aventureros que para todo sirven: tanto para un Presupuesto como para un barrido. En realidad, con su actitud ellos desprestigian a la clase en que han nacido y al círculo en que viven.

Termina tributando un homenaje de admiración a los hombres altivos a que se ha referido, los cuales han señalado el camino que deberían seguir los que debieron proceder de una manera más conforme con las doctrinas, con la tradición de familia y del nombre que olvidan y pisotean con su menguada actitud.

UNA ENTREVISTA CON EL MINISTRO DE LA GUERRA

El señor LABARCA.—Ha sostenido siempre que a la Cámara no se deben traer cuestiones de carácter personal; pero hay casos en que estas cuestiones tienen cierto carácter público que es necesario esclarecer.

Desea explicar ante la Cámara en qué consistió y cuál fué el alcance de la entrevista que en compañía de los señores Schürmann y el señor Aguirre Cerda, celebró con el señor Ministro de la Guerra el Jueves de la semana pasada.

Hace ver que, cada vez que se ha tratado de conversar con los hombres de Gobierno, el diputado que habla, ha creído que no podía negarse a ello. Así en diversas ocasiones ha conversado con S. E. el Presidente de la República, y de este modo también fué como no tuvo ningún inconveniente para acceder a la invitación que le dirigiera el señor Ministro de la Guerra para ir a hablar con él.

¿Cuál fué la conversación habida en esa famosa e histórica entrevista? Lo que siempre se conversa cuando se reunen personas que tratan de buscar una solución de interés general.

El Ministro de la Guerra, declaró, en primer lugar, que la situación se hacía insostenible; que él mismo se encontraba en dificultades enormes y que, en pocos momentos más, si la situación no se arreglaba, se adoptaban actitudes definidas, íbamos a ir a un trastorno que él personalmente no podría evitar.

Entonces empezamos a buscar, sin ningún carácter oficial sino como personas que se interesan por el bien público, qué solución podía darsele a este asunto.

Comprendía el Ministro de la Guerra, como lo comprendíamos nosotros, que una situación de violencia no convenía a nadie en Chile, ni a los civiles ni a los militares.

De ahí que buscáramos con el señor Ministro de la Guerra una salida a la situación.

El Ministro de la Guerra declaró que en ningún momento, en ninguna ocasión, haría presión al Presidente de la República, y esto tengo el mayor interés en declararlo, al pesar de que mi impresión, es la de que el señor Ministro de la Guerra es en realidad el producto de una situación militar.

Entonces comenzó a discutirse qué podía hacerse, y se habló de algo que he sostenido durante mucho tiempo: que lo lógico en situaciones de esta especie es que los hombres se hablen, se unan, y estudien en común, en cualquier momento dado, las circunstancias que hayan provocado conflictos y traten de armonizarlas...

El Ministro de la Guerra estuvo perfectamente de acuerdo en esto: en que la Cámara deseaba trabajar...

El señor NAVARRETE.—¿Por eso quería darnos un descanso voluntario de tres meses?

El señor LABARCA.—Eso no me interesa. A mí, por lo menos, no me dijo tal cosa.

El señor NAVARRETE.—El Ministro insinuó a S. E. que se debía dar a la Cámara un descanso de tres meses.

El señor RIVERA (don Gustavo). —Entonces reconocía que había trabajado mucho.

El señor ALESSANDRI—¿De dónde sacó eso S. S.?

UN SEÑOR DIPUTADO.—¿Lo trajo de Talcahuano?

El señor ALZAMORA.—Yo le daría a él tres meses de descanso.

El señor LABARCA.—Como es natural, el señor Ministro de la Guerra se nos presentó en las condiciones de un hombre perfectamente cuerdo y nos dijo que él no era obstáculo para ninguna solución y que lo único que deseaba era un Gabinete en que estuvieran representados los elementos más eficientes del país y que en realidad respondieran a las necesidades actuales.

Y todavía más; nos dijo una frase gráfica: "Si se organizara un Ministerio formado por políticos, más propios compañeros de armas van a creer que los políticos me han hecho leso una vez más", y yo le contesté, previendo lo que iba a suceder: que la misma presencia nuestra en el Ministerio de la Guerra se prestaría a tal serie de comentarios, que íbamos a oír las versiones más capciosas de lo que habíamos conversado en esta reunión.

Agregó el diputado que habla que lo más natural era formar un Ministerio con los partidos políticos, y que respecto a la situación del Ejército, debía buscarse una leal solución después que fueran designados los Ministros civiles. Al Ministro de la Guerra no le pareció esto absurdo en ningún momento.

No agregó más por su parte, después de haber confirmado sus observaciones el señor Aguirre Cerda. Nada más hablamos, y en ningún momento se habló de que el señor Ministro de la Guerra fuera el salvador de la República, ni tampoco de que fuera un réprobo en la República.

Lo demás que se ha dicho de esa entrevista es una manifestación de lo que ocurre cuando la relación de un hecho pasa por dos o tres bocas.

Al día siguiente, es decir el Viernes, se encontró el diputado que habla incidentalmente con el señor Ministro de la Guerra; pero no habló nada con él.

EL PUENTE SOBRE EL RIO BIOBIO

El señor GONZALEZ (don Cardenio).—Apoya una solicitud que han elevado los obreros del Dique de Talcahuano a la autoridad naval pidiendo se cree para ellos una Caja de Retiro. Espera que el señor Ministro de Marina ha de ordenar se tramite esa solicitud.

El señor NAVARRETE.—Esa solicitud está en manos del señor Ministro de Marina, quien ha prometido resolverla conjuntamente con el proyecto que ha presentado el diputado que habla. Agrega que el señor Ministro no es un obstáculo para el despacho de esa solicitud.

EXAMENES DE ESTUDIANTES DEL SUR

El señor NAVARRETE.—Manifiesta que algunos alumnos de Traiguén no pueden dar exámenes por hallarse presos a consecuencia de ciertos incidentes ocurridos con motivo de la celebración de las fiestas de la Primavera en aquel pueblo. Como fué el Rector del Liceo quién pidió la prisión de esos cuatro o cinco estudiantes, ruega al señor Ministro de Instrucción Pública que procure salvar las dificultades y angustias en que se encuentran esos padres de familia por la circunstancia ya indicada.

El señor MORA.—Conoce desde hace muchos años al Rector del Liceo de Traiguén y puede afirmar que es un funcionario correctísimo, que siempre ha sabido cumplir con su deber.

Lamenta, por lo demás, que se traigan estos hechos a la Cámara.

INTERCAMBIO DE PERSONAL FERROVIARIO

El señor GONZALEZ (don Cardenio).—Estima que sería muy conveniente que la invitación que ha hecho la Dirección de los Ferrocarriles alemanes para realizar un intercambio de personal del servicio de los Ferrocarriles de ambos países, se hiciera extensiva a los obreros.

TRANVIAS DE SAN BERNARDO

El señor GONZALEZ CARDEMIO. —Pide se oficie al Gobierno a fin de que obtenga que se coloquen salas de espera en las estaciones terminales del servicio de tranvías de San Bernardo.

ATROPELLO A COLONOS

El señor CARDENAS. — Denuncia diversos atropellos cometidos por los ocupantes de tierras en el Sur. Pide al Gobierno que los ampare.

INCLUSION EN LA CONVOCATORIA

El señor VALENCIA.—Pide se incluya en la convocatoria el proyecto de Ley de la Vivienda y Habitación Barata.

PUENTE SOBRE EL MAPOCHO

El señor RETAMALES—Manifiesta el deseo de que el Ministro de Vías y Obras Públicas estudie la construcción de un puente sobre el Mapocho, para unir las Comunas de Renca y Quinta Normal.

EMPRESTITO DE PAVIMENTACION

A indicación del señor Durán, el proyecto que consulta un empréstito para pavimentación fué enviado a la Comisión de Vías y Obras Públicas.

GANADO ARGENTINO

A indicación del señor Errázuriz don Maximiano, el proyecto de impuesto al ganado argentino fué enviado a la Comisión de Arancel Aduanero.

RENUNCIA DEL SEGUNDO VICE-PRESIDENTE

En vista de su carácter de indeclinable, fué aprobada tácitamente la renuncia del señor Ramírez Frías, de su cargo de segundo Vice-Presidente de la Cámara.

Se acordó elegir Vice-Presidente en la sesión del Lunes próximo, después de la cuenta.

ORDEN DEL DIA

INDUSTRIA SIDERURGICA

Continuó la discusión particular del proyecto relacionado con la industria siderúrgica, que había quedado pendiente en el artículo 1.o

El señor VERGARA LEYTON.—Señala la importancia de este proyecto y las ventajas industriales, económicas, sociales y de defensa nacional que traerá el establecimiento de la industria siderúrgica en nuestro país.

Estima que la región de Valdivia es apropiada para establecer esta industria, por existir allí las condiciones y materias primas indispensables, con excepción del hierro, que se llevará desde el Tofo.

Hace ver que, para este efecto, la situación de Coquimbo es muy inferior a la de Valdivia.

Hace un estudio científico de la producción del fierro y acero en el mundo y de los resultados que ha dado en otros países el funcionamiento de los hornos eléctricos. Estima que el uso de la corriente eléctrica para esta industria, es una solución ideal, como lo demuestra su uso creciente en el mundo.

Declara que prestará su más decidido apoyo a este proyecto y que aceptará algunas de las indicaciones que habrá de formular el señor Alessandri.

El señor RUBIO—Estima muy interesantes las observaciones del señor Vergara Leyton, pero no lo convencen de que el Estado deba dar primas y garantías para restablecer esta industria. Cuando se trata de verdaderos negocios, los capitales vienen solos, sin necesidad de la garantía del Estado.

El señor VERGARA LEYTON.—Rebate estas afirmaciones con el ejemplo de lo que ocurre en los principales países del mundo, que han gastado fuertes sumas en estimular la industria siderúrgica.

Desearía que se hiciera en Chile un movimiento general, grandioso, en favor de esta industria.

El señor ALESSANDRI.—Como lo hizo notar en otra oportunidad, estima que la mayor parte del capital acciones debe quedar en poder de chilenos. Con este objeto formula la indicación para modificar el artículo 1.o a fin de elevar de 27 a 30 millones la suma del empréstito.

—Votada esta indicación, que fué formulada por el señor Alessandri en unión de otros señores Diputados, fué aprobada por 33 votos contra 1, quedando, por lo demás, redactado el artículo en la forma propuesta por el señor Alessandri.

—Se puso en votación el artículo 2.o

—Después de breve debate, fué aprobado el artículo con una indicación del señor Alessandri para reducir en el número 5.o la suma de 13 millones a 8 millones y para elevar, en el N.o 6.o la suma de 4 millones 500 mil pesos a 5 millones. Fueron también aprobadas algunas modificaciones de redacción propuestas por el señor Ramírez Frías y una indicación del señor Rivera Baeza para modificar el N.o 1 en el sentido de que la Compañía deberá comprobar que es concesionaria legal de las caídas de agua por un tiempo igual al de la explotación.

—Se puso en discusión el artículo 3.o, que fué aprobado con una modificación de los señores Varas, Moreno y Ríos Arias, para que el empréstito sea contratado directamente por el Gobierno o por intermedio del Banco Central.

—Se puso en discusión el artículo 4.o, en el que formularon varias indicaciones que quedaron pendientes.

Una indicación del señor Guzmán, para dejar pendiente la discusión hasta oír al Ministro de Hacienda, fué rechazada por 23 votos contra 14.

Igualmente fué rechazada una indicación del señor Matta Figueroa para enviar el proyecto a comisión, a fin de que vuelva financiado.

—Por haber llegado la hora se levantó la sesión, quedando pendiente la discusión de este artículo.

DEL PROYECTO DE SUPRESION DE EMPLEOS SIGUIO TRATANDO EL SENADO

OBSERVACIONES QUE HACEN ALGUNOS SENADORES SOBRE EL RETIRO DEL GENERAL BRAVO.— EL MINISTRO DE OBRAS CONCURRIO AL SENADO

PARA RECOGER OPINIONES SOBRE EL PROYECTO DE CONSTRUCCION DEL FERROCARRIL DE IQUIQUE A PINTADOS

CAMARA DE SENADORES

Sesión 32 Extraordinaria en 23 de Noviembre de 1926

PRESIDENCIA DEL SEÑOR BARAHONA

FERROCARRIL DE IQUIQUE A PINTADOS

A petición del señor Velasco (Ministro de Obras Públicas), se trata del proyecto sobre construcción de ramales en el ferrocarril de Iquique a Pintados.

El señor NUÑEZ MORGADO. — Recuerda que la representación de las provincias del Norte ha manifestado vivo interés por esta obra que dice relación inmediata con otra realizada en 1914, que costó más de 17 millones de pesos que han quedado como capital muerto, sin la realización de estas obras complementarias.

Por este medio se trata de valorizar pampas que se van a rematar el 31 de Diciembre, y se dará trabajo a miles de desocupados de la zona del salitre, que están pidiendo albergues en Iquique.

El ramal principal de este ferrocarril, de Pissis a Nebraska, tiene una base comercial de primer orden, pues esas pampas salitrales tienen una cubicación superior a 70 millones de quintales, lo que le asegura una entrada al ferrocarril de tres y medio millones de pesos al año.

Lamenta el señor Senador que no se hayan incluído en estas obras las obras enexas al actual ferrocarril, y reconoce en el Presidente de la República y en el Ministro de Obras Públicas un espíritu patriótico que quisiera ver en los demás Ministros del despacho, para resolver el problema de los desocupados del Norte.

El señor BARROS JARA. — Observa que la construcción de este ferrocarril se inició en 1914, para dar trabajo a los desocupados por la crisis salitrera de ese año, y esta obra que ha sido resistida por ciertos intereses, ahora se prosigue por causa de la desocupación obrera.

Declara que se trata de una obra que no debió dejarse de mano, pues va a valorizar una zona salitrera rica y de gran importancia y a proporcionar al Fisco cuantiosas entradas.

El señor Senador apoya el proyecto.

El señor ECHENIQUE. — También declara que apoya el proyecto por tratarse de obras beneficiosas para el Fisco que se debieron terminar años atrás y que sólo han estado detenidas debido a las influencias contrarias a la ejecución de estas obras.

Se aprueba el proyecto.

SERVICIO DIPLOMATICO Y CONSULAR

El señor SANCHEZ GARCIA DE LA HUERTA. — Da cuenta de una carta con la cual le acompaña el señor Huneeus, ex-Ministro de Relaciones Exteriores, un proyecto sobre reorganización de los servicios de ese Ministerio.

EQUIPO PARA EL FERROCARRIL DE IQUIQUE A PINTADOS

El señor CONCHA (don Luis E.)— Pide al señor Ministro de Obras Públicas tenga presente las propuestas de las fábricas nacionales para proveer de equipo a ese ferrocarril, y que en la aceptación de las propuestas se inspire en el propósito de favorecer la industria nacional.

CANALIZACION DEL MAPOCHO

El señor CONCHA (don Luis E.)— Recuerda que hace años para dar trabajo a los desocupados del Norte, se autorizó la contratación de un empréstito para obras de canalización en el Mapocho, entre otras. Como ese empréstito ha sido colocado y las obras se iniciarán, ruega al señor Ministro procure que en estas obras se de trabajo a los desocupados y no a otros obreros.

El señor VELASCO (Ministro de Obras Públicas). — Declara que su mayor preocupación será atender a las industrias nacionales y a los obreros cesantes, procurando darles trabajo en las mencionadas obras y en las que se presenten.

PAGO DE SUELDOS AL PERSONAL SANITARIO

El señor CONCHA (don Aquiles). —Da cuenta de la penosa situación en que se encuentra el personal sanitario de Bío-Bío, que está impago de sus sueldos desde hace nueve meses y pide al Ministro del ramo evite esta inconveniencia del atraso en el pago de los empleados de su dependencia, porque es algo desmoralizador e inconveniente.

El señor CONCHA (don Luis E.) — Se adhiere a la petición anterior.

CATEDRA DE SALITRE Y YODO

El señor CONCHA (don Aquiles). —Pide antecedentes sobre un denuncio que ha recibido relativo a que uno de los profesores de la cátedra de salitre y yodo de la Universidad de Chile no ha asistido a sus clases durante todo el año y ha recibido sus sueldos. Esa cátedra ha estado atendida por el ayudante y no por el titular.

RETIRO DEL GENERAL BRAVO

El señor MAZA.—Se refiere a un asunto que ha ocupado la atención de la Cámara de Diputados y de la prensa, que reviste gravedad extraordinaria. Desea dejar constancia en el Senado de su protesta personal por la resolución que va a adoptar el señor Ministro de la Guerra, respecto del general Bravo.

Por conversaciones particulares y publicaciones de la prensa, se ha impuesto el señor Senador que hace dos o tres semanas el Ministro de la Guerra creyó conveniente efectuar en Santiago una concentración de generales y jefes con mando de tropas, a fin de que asistieran a un curso de informaciones, y con este motivo fué llamado el general Bravo.

Estos jefes que se encontraban en Linares, tal vez por efectos del mismo curso, se trasladaron a Santiago en el nocturno del Lunes pasado, y llegaron a la capital el Martes. Ese mismo día fueron citados por el Inspector General del Ejército a una reunión para consultarlos sobre la permanencia del coronel Ibáñez en el Ministerio.

Todas las personas allí reunidas opinaron que se le debía comunicar a S. E. el Presidente de la República que ellos consideraban indispensable la permanencia del Coronel Ibáñez en el Ministerio, excepción hecha del general Bravo, quien declaró era facultad privativa del Presidente de la República la elección de sus Secretarios de Estado, y que todas las personas presentes habían jurado la Constitución y por consiguiente debían respetar esa facultad y dejar al Presidente en entera libertad de acción.

Esta declaración que parece la más lógica y acertada, dentro de la disciplina militar y de la Constitución, ha merecido al general Bravo un castigo, pues se le ha pedido que deje el comando de la División que tenía a su cargo, lo que equivale a decirle que inicie su expediente de retiro y el general Bravo así lo ha hecho.

Hace notar el señor Senador la gravedad del hecho. Al único general que ha guardado las espaldas del Presidente de la República se le hace salir del Ejército. No sabe si el Jefe del Estado ha medido lo que significa esta expulsión pero sí así se procede con el único general que resguarda los derechos del Presidente de la República y respeta la Constitución, quiere decir que en lo futuro no habrá nadie que así proceda.

Deja constancia el señor Senador de su opinión y llama la atención hacia el alcance que en lo futuro tendrá este acto.

El señor CARIOLA.— Dice que comparte en todo con las observaciones que en forma tan elocuente ha hecho el señor Maza.

El señor JARAMILLO.— Dice que por razones fáciles de apreciar, él no ha querido inmiscuirse en asuntos relacionados con el Ejército, manifestando así con su silencio que no agitan su espíritu ni el despecho ni móvil mezquino alguno; pero ahora rompe su consigna para adherir a la protesta formulada por el señor Maza. Estima que las causales que han motivado el retiro del general Bravo habrán causado estupor en la Cámara y que el Presidente de la República no firmará ese decreto de retiro, pues con ello habría concluído la libertad de opinar en Chile, sobre todo en contra del coronel Ibáñez.

Declara que en caso de que se produzca la vacante, obstaculizará todo ascenso para llenarla.

El señor MARAMBIO.— Deja constancia que los senadores radicales están en el más absoluto acuerdo con las opiniones manifestadas por el señor Maza.

MONEDA DIVISIONARIA

A indicación del señor Azócar, se acuerda tratar del proyecto sobre acuñación de moneda divisionaria, y después de algunas observaciones de varios señores Senadores, queda pendiente la discusión del proyecto.

TABLA DE FACIL DESPACHO

A indicación del señor Yrarrázaval se acuerda colocar en la tabla de fácil despacho de la sesión próxima el proyecto sobre cobre en las Aduanas

LAS IRREGULARIDADES EN LA OFICINA DE ESPECIES VALORADAS

EL NUEVO MINISTRO DE HACIENDA TIENE EL PROPOSITO DE ACTIVAR LA SUSTANCIACION DEL SUMARIO PENDIENTE

Durante mucho tiempo la atención del público estuvo pendiente de las tramitaciones del sumario instaurado con motivo de las irregularidades descubiertas en la Oficina de Especies Valoradas.

"La Nación" informó detalladamente a sus lectores de los diversos giros de este ruidoso asunto y más de una vez aconsejó, siendo acogida su indicación, la necesidad de que el Fisco se hiciera parte en el proceso a fin de proceder con eficacia en la cautela de sus intereses.

Hemos sido informados de que el nuevo Ministro de Hacienda, señor Alberto Edwards, tendría el propósito de activar las investigaciones tendientes a deslindar las responsabilidades que se desprenden del sumario que se sustancia, procediendo con la mayor actividad a fin de poner pronto término a una situación que se refiere a cuantiosos intereses fiscales.

TROPAS DE MULAS

Para un mineral de Cordillera se necesitan troperos para acarreo de minerales y subida de materiales, de Enero a Junio próximos. Buena tarifa, abundante pasto y otras condiciones ventajosas.

Dirigirse:

R. GONDAR á Tinguiririca

LOS FUNERALES DEL PROFESOR RAUL SALGADO ZUÑIGA

Anteayer falleció, en el Pensionado del Hospital de San Vicente de Paul, don Raúl Salgado Zúñiga, que desempeñaba en la actualidad la cátedra de Química en la Escuela Industrial de Temuco.

El señor Salgado era un laborioso profesor, que en todas sus actuaciones se distinguió por su corrección y caballerosidad.

Sus funerales se efectuaron ayer, con la asistencia de numerosos miembros del magisterio de esta capital. Concurrió además una delegación, que había designado para el efecto la Dirección General de los Servicios Industriales.

SE NOMBRA ARCHIVERO GENERAL DE GOBIERNO

Por el Ministerio de Justicia se tramitó ayer el decreto que designa para tal puesto al meritorio empleado público señor don Vital Guzmán, quien desempeñaba la subjefatura desde hace ya mucho tiempo. El puesto que entra a desempeñar se encontraba vacante. En consecuencia, se ha hecho una obra de estricta justicia. Así se ha estimado en los círculos de Gobierno.

Por otra parte, el señor Guzmán desempeñó la Secretaría de la Presidencia de la República durante el Gobierno del señor Alessandri. Además ha cumplido con delicadas comisiones, tanto en Santiago como en provincias.

Conocido el nombramiento hecho por el Ministro señor Santa María, el señor Guzmán fué felicitado por sus numerosas relaciones, entre las que se cuentan jefes y empleados de las distintas reparticiones públicas.

PARA DISCUTIR EL PROYECTO DE EMPRESTITO MUNICIPAL

Que asciende a un millón de dólares, ha sido convocada extraordinariamente, para hoy, la Junta de Vecinos.

En esta sesión se tratará principalmente de la proposición formulada por el miembro de la Junta, don Luis Lira Lira, quien manifiesta que sólo debe contratarse un empréstito por la cantidad de $ 3.629,000, suma a que asciende el total de todas las deudas que tiene contraída la Municipalidad y que, en cuanto a las demás obras que, según el proyecto en referencia, deben iniciarse, deben dejarse para mejor ocasión.

En esta ocasión, según hemos sido informados, terciarán en el debate los señores Salas Rodríguez, Lira Lira y Avendaño.

Declaraciones del nuevo Canciller

RESPECTO DE LA POLITICA INTERNACIONAL CHILENA

El Ministro de Relaciones Exteriores, don Jorge Matte Gormaz ha hecho las siguientes declaraciones al corresponsal de la Agencia Americana:

"Aprovecho la gentileza del amable corresponsal de la Agencia Americana, que inquieto como buen periodista, llega primero a pedirme una declaración de interés público. Nada de extraordinario tengo que decir. Le solicito apenas, después de agradecer su deferencia para conmigo, que haga llegar a los pueblos de América, mi palabra de simpatía y amistad y asegurarles que he de continuar la tradicional política de acercamiento y comprensión, que ha seguido siempre Chile, fundando en la armonía y solidaridad de nuestros países su progreso y bienestar. — **Jorge Matte**".

Pagarán media tarifa los animales que vayan a repoblar el Norte

La Dirección General de los Ferrocarriles ha elevado una solicitud en la que se hace ver la conveniencia de rebajar en un 50 por ciento las tarifas de transporte de hembras vacunas de cría, que vayan destinadas a la zona comprendida entre Río Ligua y Vallenar.

Fundamenta su solicitud la Dirección General, en la necesidad de repoblar las zonas afectadas por las sequías de los últimos años.

Esta solicitud se encuentra en estudio en la oficina técnica respectiva.

Carta de un miembro de la Junta de Vecinos

"Santiago, 23 de Noviembre de 1926. — Señor Director del diario "La Nación". — Presente. — Estimado señor:

En el "Diario Ilustrado" y "Ultimas Noticias", de hoy, se da cuenta de una supuesta reunión de la Junta de Vecinos de Santiago y a la cual habría concurrido el vocal de ella, señor Luis Lira Lira, quien se habría opuesto al proyecto de empréstito que la Corporación desea contratar.

Como semejante noticia no es exacta y está destinada a impresionar en determinado sentido, ruego a usted quiera hacer publicar en su diario la verdad de lo ocurrido.

En la sesión ordinaria del Viernes último la Junta se ocupó del proyecto de empréstito de que se ha dado cuenta. En esa sesión el vocal señor Lira, con diversos argumentos dilatorios, ocupó toda la hora y se acordó, a petición de él, reunirse en comité, ayer Lunes a las 5 y media P. M., con el propósito, según dijo, de estudiar con mayor detenimiento este asunto.

A este Comité el señor Lira ni siquiera se dignó concurrir, como era elemental obligación de su parte, ya que fué a petición de él, que se llevaba a cabo, con lo cual quedaba de manifiesto el espíritu que animaba a este señor vocal. En vista de lo ocurrido, se ha citado a sesión extraordinaria para mañana Miércoles a las 5 y media P. M.

Esta es la verdad desnuda de lo ocurrido y que he deseado dejar bien establecido.

Agradecido, saluda al señor Director, su Atto. y SS. — **Manuel Salas Rodríguez**, Vocal de la Junta Municipal de Santiago".

EL LUNES SE PAGARA A LOS EMPLEADOS PUBLICOS

Así lo declaró ayer la Dirección General del Tesoro, contrariamente a lo que se dijo ayer.

La razón de este atraso, no es otra que la falta de boletines y la no preparación de algunos asuntos indispensables para efectuar el pago.

Interrogados ayer algunos funcionarios de la Dirección respecto del pago a los empleados de provincia, nos manifestaron que se hará en el curso de la semana próxima, pues hay dinero en Caja para cumplir con esa obligación.

Los nuevos Ministros, reunidos en Consejo, inician su labor

En la mañana de ayer se iniciaron las actividades de todos y cada uno de los nuevos Secretarios de Estado. Junto con concurrir a sus despachos, y recibir las visitas de los jefes de repartieciones, se dedicaron a estudiar los numerosos problemas que penden de la consideración de los nueve Departamentos de Estado.

EL CONSEJO DE MINISTROS

Se celebró a las cinco y media de la tarde, bajo la presidencia del señor Figueroa Larraín. Concurrieron los Secretarios de Estado, menos el Ministro de la Guerra que se encuentra con su salud quebrantada.

En este Consejo se consideraron primero, diversos asuntos de carácter administrativo, según declaración que nos hiciera un alto funcionario de la Presidencia; después, se trató sobre lo siguiente:

PROVISION DE LOS PUESTOS PUBLICOS

Este asunto dió lugar a un largo debate. Después de considerarse la situación del Erario Nacional, se llegó a la conclusión de que los empleos que vaquen no serán proveídos, salvo el caso de que se trate de cargos necesarios para la buena administración pública.

LA TRAMITACION DE ASUNTOS ADMINISTRATIVOS

se hará en forma más ventajosa, según acuerdo tomado ayer por el Consejo de Ministros. Efectivamente, los informes se pedirán conjuntamente con la resolución del Ministro respectivo. En esta forma se simplificará el curso de toda solicitud que se eleve al Gobierno.

HACIA LA DESCENTRALIZACION ADMINISTRATIVA

Quedó establecido en el Consejo de ayer que cada Ministerio indicará las facultades administrativas que pueden otorgarse a los intendentes para el mejor servicio de las actividades públicas.

Una vez que se conozca el informe de cada Intendente, y conforme de cada estudio concienzudo después de un estudio concienzudo por el Consejo de Ministros, se enviará a la Cámara un proyecto que envolverá un anhelo general: la descentralización administrativa.

EL ESTATUTO ADMINISTRATIVO

fué motivo también de un amplio estudio y análisis por el Consejo de Ministros.

Después de cambiar ideas acerca de este denuncio, se llegó a la conclusión ed enviar un mensaje al Congreso pidiendo que se amplíe, por un mes, el plazo fijado por la ley respectiva, para el despacho del informe sobre el Estatuto y que se faculte a la Comisión Mixta para que se divida en subcomisiones que estudiarían, conjuntamente con los Ministros de estado, todo lo relacionado con los diversos servicios públicos.

POR LA MONEDA

CON FECHA DE AYER SE HA EXTENDIDO el decreto por el cual se nombra secretario general (interino) de la Dirección General de Correos y Telégrafos, al Jefe de Sección de 2.a clase, don Ismael Suárez Maldonado. El nombramiento en propiedad se hará una vez que se apruebe la planta definitiva de esa repartición.

CON EL MINISTRO DE HACIENDA ESTUvieron ayer los siguientes jefes de servicios: Superintendente de Aduanas, don Marcos Walton; Superintendente de la Casa de Moneda, don Belfor Fernández; Director General de Impuestos Internos, don Alfredo Rioseco; Director del Tesoro, don Alejandro Rengifo; Delegado Fiscal de Salitreras, don Carlos Orrego; y el personal de la Oficina de Estadística, todos los cuales pasaron a cumplimentar al nuevo Ministro de Hacienda, don Alberto Edwards.

POR EL MINISTERIO DE HACIENDA SE despachó ayer un decreto que nombra 24 inspectores 4.o, de la Dirección de Impuestos Internos. Todos estos empleados percibirán una renta de diez mil doscientos pesos.

EL NUEVO MINISTRO DE HACIENDA, DON Alberto Edwards, tendrá como secretario al señor don Jorge Ríos Errázuriz, nombrado por el anterior Secretario de Estado, don Lautaro Rozas. El señor Ríos es joven, activo y competente. Su carrera, en la administración pública, se considera asegurada.

EL GOBIERNO, POR DECRETO DE AYER, ha autorizado la existencia de la Sociedad Anónima "Caja de Crédito Agrario", cuyo objeto es fomentar el desarrollo de la agricultura, la ganadería, etc. Girará con un capital de dos millones de pesos, dividido en cincuenta mil acciones de cuarenta pesos cada una. La duración de esta sociedad será de cincuenta años.

SE HA OTORGADO LIBERACION DE DERE- chos de aduana a un cajón llegado a Los Andes, que contiene artículos religiosos consignados a don Sady Concha Stuardo, miembro de la congregación religiosa de la India, denominada en sánscrito "Suddha Dharma Mandalam".

SE HA AUTORIZADO AL TESORERO FISCAL de Santiago para que contrate en el Banco Central una cuenta especial de depósitos a fin de responder a la devolución de las cantidades pagadas en exceso por impuestos, multas y sanciones pecuniarias.

DIRECTOR GENERAL DE ESTADISTICA, EN el carácter de interino se nombró al Sub-Director de esa repartición, don Ricardo Herrera. Este nombramiento se hizo en atención a que el señor don Alberto Edwards fué llamado para desempeñar la cartera de Hacienda.

DON MANUEL RIVAS VICUÑA SE HIZO cargo del Ministerio de Higiene. Con este motivo fué saludado ayer, a las 2 de la tarde, por el Director de Sanidad, doctor Sierra; por el Director auxiliar, señor Altamirano; y por los jefes de secciones, señores Ferrer y Romero. El despacho de este Ministerio lo firmará el señor Rivas Vicuña a las nueve de la mañana.

EL ARZOBISPO DE SANTIAGO, DON CRES- cente Errázuriz, envió en la tarde de ayer al Vicario General del Arzobispado, señor Müller, a cumplimentar a los nuevos Ministros de lo Interior y de Relaciones, señores Rivas Vicuña y Matte Gormaz, respectivamente.

EL PRESIDENTE DE LA REPUBLICA NO concurrirá a la Exposición Ganadera de Osorno. En cambio lo hará el Ministro de Agricultura señor don Arturo Alemparte, quien acompañado de su comitiva, partirá esta tarde de Santiago.

CONFERENCIANDO CON EL PREMIER ES- tuvieron ayer, en el Ministerio del Interior, entre otras personas, las siguientes: Director General de Policías, Coronel don Bartolomé Blanche; Prefecto, don Manuel Concha Pedregal; senadores señores Pedro Opazo Letelier y Artemio Gutiérrez; y los diputados señores Estay, Cardenio González y don Aníbal Letelier.

SOBRE LOS PROYECTOS DEL MINISTERIO de Hacienda y que penden de la consideración del Congreso, se tratará en una reunión que efectuarán en la tarde de hoy el Ministro señor Edwards y el Director General de Impuestos Internos señor Rioseco.

NOTARIO PUBLICO DE ANTOFAGASTA HA sido nombrado con fecha de ayer, el ex-Intendente de esa provincia, don Luciano Hiriart Corvalán.

EL EMBAJADOR DE LOS ESTADOS UNIDOS en Chile, Excmo. señor William Miller Collier, llegará a Santiago a fines del presente mes. Así se nos comunicó ayer en la Cancillería.

SE HA ACEPTADO LA RENUNCIA PRESEN- tada por el Sub-comisario de la policía de Santiago don Aníbal Larenas Bobadilla.

SE HA AUTORIZADO A LA DIRECCION General de Policías para que gire hasta la suma de cinco mil pesos con el objeto de que se proceda a la construcción de un retén de policía en Reñaca.

INTENDENTE DE COLCHAGUA FUE REE- legido por un período constitucional, don Rodolfo Marín Carmona. El decreto fué firmado ayer por el Ministro del Interior.

LA ELECCION COMPLEMENTARIA PARA designar diputado por Curicó, en reemplazo de don Manuel Rivas Vicuña, se hará el 19 de Diciembre próximo, según acuerdo tomado ayer por el Gobierno.

UN NUEVO ACCIDENTE EN LA ESCUELA DE AVIACION

En la mañana de ayer, en circunstancias en que el Teniente Galvarino Molina, uno de los alumnos más aventajados del último curso de la Escuela de Aviación, acompañado de un mecánico hacía volaciones por los alrededores de El Bosque, el avión tipo Bristol que pilotaba picó de repente, siendo imposible al piloto restablecer el equilibrio de la máquina, la que después de algunos valvanes se precipitó al suelo.

El Teniente Molina resultó con una pierna fracturada y con algu- nas contusiones en la cara. El mecánico a su vez, sufrió lesión en la cabeza y en la cara.

Los accidentados fueron auxiliados inmediatamente por la gendarmería de la Escuela, la que les prestaron los primeros auxilios del caso.

El avión sufrió la ruptura del fuselaje, de las alas y de la hélice.

Los pilotos y alumnos que se encontraban en la cancha creen que el accidente fué motivado por un desobediencia imprevista del comando del Bristol.

NOTICIAS BREVES; PERO IMPORTANTES

Lista de telegramas sobrantes en las oficinas del Telégra- fo. Comercial. Oficina central: Custodio Tobar, Jorge Cornejo, María Zenteno, Carlos Astorga. Sucursal Plaza Italia: Leo, Sucursal Matucana: Ormazával. Sucursal Providencia: Leo, Ma de Urra.

Las pensiones anuales de los alumnos del Li- de Concepción fueron aumentadas en la siguiente forma: $ para los internos; 400 pesos para los medio-pupilos, y para los que almuercen los Domingos y festivos en el miento.

Don Santiago Macchiavello y don Eugenio Puga fueron nombrados profesores extraordinarios de Economía Política Escuela de Derecho.

El doctor don Rodolfo Lenz dió ayer en el salón de hon- de la Universidad de Chile, una conferencia sobre "Problemas Diccionario Castellano en América". Asistieron las autoridades cacionales, miembros del Cuerpo Diplomático y altas personades.

Notario Público de Antofagasta se nombró a don Lucian- Hiriart Corvalán.

Miembros de la Junta de Vecinos de la Comuna San Lo- de Gonzaga, en el departamento de Rere, fueron nombrados los señores Marcial Astete, Hilario 2.o Oses, Luis Bardi, Alb Krausse y Florentino Yáñez, en reemplazo de la anterior, que disuelta.

El directorio de la Unión de Matronas de Chile acordó ad- vertir a sus socias que no confundan esta institución con el cato de Matronas.

Una conferencia sobre "Tacna y Arica bajo el dominio Perú y de Chile" dará en el Teatro Esmeralda el próximo a las 6 de la tarde, el señor Antonio Bisama Cuevas.

Que la Municipalidad tiene el propósito de cooperar en siastamente para la construcción del monumento a Cervantes municó el Intendente Municipal al Ministerio del Interior.

Se ha prohibido a las matronas hacer operaciones o cu- ciones que no sean de las derivadas de su asistencia profesional. Así lo ha dispuesto por disposición reciente el Ministerio de Higiene.

La Municipalidad exigirá el cumplimiento de las ordenan- zas del tránsito. Así lo comunicó ayer el Intendente señor Pinto al prefecto de policía.

Las reformas a la ley 4054 serán consideradas el Viernes en Consejo de Gabinete.

El Centro de Ex-alumnos Instituto Andrés Bello, cita para hoy Miércoles, en el local del Colegio.

La audición de clausura del año artístico del Centro Es- alumnos del Conservatorio, se efectuará el Sábado próximo a las 5 de la tarde, en el Teatro Miraflores.

telegramas de provincias en que protestan por el proyecto de Estatuto y adhieren a los acuerdos tomados por la Junta.

Incidentes.—Se reconocieron las Agrupaciones de Caupolicán y la de Coelemu, presidida por Pedro Navarrete.

Se nombraron delegados al Comité Nacional pro abolición de la ley 4054.

Después de un largo cambio de ideas se les dieron las instrucciones para que actuaran en dicho comité.

LA SESION DE HOY. — Se reunirá a las 9.30 P. M. volviendo a reunirse la Junta Ejecutiva para seguir tratando diversas materias.

CLUB DE ESTUDIANTES (Ahumada 358). —De orden del Presidente se cita a sesión de la asamblea general para hoy, a las 7 P. M.

Tabla. — 1.o Balance de fin de Primavera.

2.o Elección de Directorio.

EDUCACION

UNA ASAMBLEA PREPARATORIA AL GRAN COMICIO DEL PROXIMO DOMINGO

CELEBRA HOY LA AGRUPACION SANTIAGO, DE LA ASOCIACION GENERAL DE PROFESORES DE CHILE

Hace algún tiempo la Junta Ejecutiva de la Asociación Central de Profesores de Chile, acordó, ante el proyecto de Estatuto Administrativo presentado por el Gobierno al Congreso Nacional, celebrar un gran comicio simultáneo de protesta a lo largo del país.

Las distintas Agrupaciones dependientes de este organismo central ejecutivo, han venido preparándose para efectuar en las mejores condiciones esta gran manifestación pública, que demostrará a la opinión, autoridades y Gobierno, el enorme descontento que las disposiciones de este proyecto han producido en todo el profesorado de la República.

A esta manifestación pública que ha acordado la Junta Ejecutiva de la Asociación General de Profesores primarios, han adherido, como hemos informado a nuestros lectores, los profesores de otras ramas de la enseñanza y es así como en muchas provincias los profesores primarios, secundarios y especiales, se encuentran hoy unidos en un solo anhelo de defensa de la enseñanza pública.

La Agrupación local de la Asociación de Profesores, en cumplimiento a esta resolución de su organismo ejecutivo, ha celebrado ya numerosas asambleas para estudiar las disposiciones del mencionado proyecto y con el fin de organizar la manifestación pública del Domingo 28 del presente.

Hoy a las 5.30 P. M. continuará la Agrupación Santiago ocupándose del proyecto de Estatuto y de la asamblea del 28, dándose cuenta en la reunión preparatoria de esta tarde, de las adhesiones recibidas de distintos organismos sociales y de profesores de la capital, del cometido de las distintas comisiones designadas en la última asamblea, de los volantes que deben repartirse con este motivo entrando hoy mismo a discutir las conclusiones de esta gran manifestación.

JUNTA EJECUTIVA DE LA ASOCIACION GENERAL DE CHILE. — Ayer celebró sesión este importante organismo para resolver importantes asuntos.

Cuenta. — Se leyeron diversos

La comisión de reforma de la enseñanza se reunirá

Convocada especialmente por el nuevo Ministro de Instrucción Pública, a fin de terminar la redacción del proyecto que el señor Santa María presentará al Gobierno para que sea enviado al Congreso.

Conferencia en la Escuela de Artes y Oficios

La Comisión de Higiene de la Sección Bienestar de este establecimiento, ha organizado para la presente semana dos conferencias que se dictarán en el Teatro de la Escuela, a las 7 P. M., de los días Miércoles y Viernes, respectivamente; la primera estará a cargo del rector H. Stevers y versará sobre "La educación física como preventivo contra la tuberculosis, alcoholismo y enfermedades de transcendencia social" y la segunda a cargo del señor Armando Hamel, quien disertará sobre "El carácter y el optimismo".

ASOCIACION DE PROFESORES DE PREPARATORIA.—Hoy Miércoles, a las 5.30 se sesionará extraordinariamente a fin de ocuparse de su situación en el proyecto de Estatuto Administrativo. Además se leerá numerosa correspondencia llegada de provincias.

Se ruega no faltar y ser puntuales en la hora de llegada.

6 DIAS

más continuará nuestra rebaja a "mitad de precio" de todos nuestros artículos, principalmente trajes para caballeros y niños, camisería y ropa interior.

Pase usted y se convencerá

"EL BUEN CORTE"

Delicias 2665, casi esq. Sotomayor

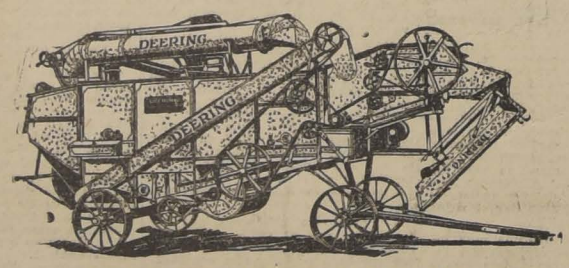
JOSE SALAZAR Y CIA.

TRILLADORAS

"DEERING-INTERNATIONAL"

: LAS MAS MODERNAS :

CONSTRUIDAS TOTALMENTE DE ACERO



EN EXHIBICION EN NUESTRO LOCAL DE

CATEDRAL N.o 1063

SAAVEDRA, BENARD & CIA. LTDA.

SOCIEDAD COMERCIAL.



TENGA SU VERANEO GRATIS

La Reina de las Medias

ofrece a los lectores de "LA NACION"

$ 1.500

EN EFECTIVO. Junte usted 15 ejemplares completos de "LA NACION" y
AHUMADA 360 POR UN CUPON



Señorita Ana Reyes Morel, cuyo matrimonio con el señor Camilo Ossa Munita quedó concertado ayer

EN LA DIPLOMACIA.— Con motivo de haber sido llamado de su patria, para asistir a la Convención de su partido, a mediados del próximo mes se ridige a La Asunción, el Ministro de Paraguay ante nuestro Gobierno, Excelentísimo señor Modesto Guggiari, acompañado de su hija.

—El coronel G. R. V. Kinsman, Adicto Militar de Gran Bretaña, ha trasladado su oficina a la Sección Comercial de la Legación Británica, Teatinos N.o 66, oficina C, y teléfono N.o 560, Central.

—Anoche se llevó a efecto, en la Legación Británica, una comida que ofrecía el Ministro en nuestro país, Excmo. señor Thomas B. Hohler y Lady Hohler.

Asistieron distinguidos miembros del Cuerpo Diplomático residente y de nuestro mundo social.

—Esta tarde, a las 5 P. M., se efectuará, en la misma Legación, una recepción que ofrecerá el Ministro y señora a un grupo de sus relaciones.

RECITAL DE PIANO, DECLAMACION, HUMORISMOS Y BAILE EN EL MUNICIPAL.—Cada día hay mayor entusiasmo en el público por asistir a la audición que ofrecerán, en el Teatro Municipal, los señores Javier Rengifo y Carlos Ibar.

El maestro Rengifo, es el más grande de los compositores chilenos.

"La Suite Española", compuesta de cinco partes, es la encarnación misma de la raza, con todo su colorido, impregnada en la alegría de sus manolas y en la naturaleza llena de vida de la tierra española.

El señor Ibar ha conseguido dar a la "Huelga de los Herreros", una interpretación acertadísima. Su monólogo "Palomilla", de los hermanos Alvarez Quinteros, es toda una creación del más fino sprit y fuerza cómica.

Como un número de extraordinario interés se representarán dos pasajes, de L'Aiglon de Rostand.

La señorita Caffarena bailará, acompañada al piano por su autor "La Gavote de Rengifo", la cual interpreta con arte consumado y exquisito buen gusto.

EN HONOR DE LA SRA. JUDITH ALPI H. Y SRTA. ESTELA ROSS.—



Las profesoras del Liceo de Niñas "Javiera Carrera" ofrecieron una manifestación, en el Tea Room de Gath y Chaves, a sus compañeras y amigas, señora Judith Alpi de Hobugare y señorita Estela Ross Mujica por haber obtenido las dos primeras medallas en el Salón Oficial del presente año.

Asistieron las señoras: Isaura Dinator de Guzmán, señora Judith Alpi de Hobugare, señorita Estela Ross Mujica; las señoras Fanny B. de Aikman, María Lamarque, Victoria de Molina, Maggie de Gómez, señoritas Carmen González, Mary Mc Niven, Mercedes Pérez, María Alvarez, Fresia Escobar, Estela Rojas, Amelia Guzmán, Amelia Secchi, Leontina Escobar, Luisa Pulvermüller, Augusta Goldberg, Lucinda Cereceda, Ester Rojas, Elsa Palacios, Rebeca Escobar, Alicia Briceño y Laura Larrazábal.

A BORDO DEL "OROYA" Y "ESSEQUIBO".— Mañana deben llegar a Valparaíso los vapores "Oroya" y "Essequibo". Entre otros vienen a bordo los siguientes pasajeros:

En el "Oroya": Señor Enrique Larraín Alcalde, ex-Ministro de Chile en España; señorita Clemencia Larraín Morandé; mayor Diego Aracena, señora y familia; señor José M. Novoa, señora y familia; señora Amelia Vial de Moreno; señor Guillermo Vial, señora Ventura Salas de Díaz; señoritas Olga y Tita Díaz Salas; mayor Alfredo Portales; señor Javier Vergara y familia; Obispo de las Islas Malvinas, señor Williams George Buchanan; señor Indalicio Téllez Carmona, etc. etc.

En el "Essequibo": Señor Arthur Sheriff de la Cía. Ford; señor Lionel B. Simpson e hija; señor Carlos Lavanderos, cónsul de Chile en Nueva Orleans; señor y señora Tonkin, gerente de la Compañía Oploca.

DESPEDIDA DE SOLTERO.— El próximo Jueves 25 del presente se efectuará en el Club de la Unión la comida con que los amigos del señor José Charme Prieto lo despiden de la vida de soltero.

La lista de adhesiones permanecerá abierta en la tesorería del Club de la Unión hasta hoy Miércoles 24, a las 7 de la tarde.

CONGREGACION DE LAS HIJAS DE MARIA DEL S. CORAZON. — La obra de los Tabernáculos de las "Hijas de María del S. Corazón" han solicitado la ayuda de los católicos para adquirir una máquina de coser que es indispensable para los trabajos del taller que dirigen.

También podrían contribuir a esta obra reuniendo telas finas encajes, galones, trajes pasados de moda, que se aprovechan para la confección de ornamentos de Iglesia.

Se ruega la cooperación de las Hijas de María, ex-alumnas del Colegio y almas piadosas. También se les pide asistir al taller los Martes y Viernes para terminar los trabajos.

Las personas que quieran cooperar a esta obra pueden enviar su óbolo los más pronto posible pues la exposición tendrá lugar el 17 de Diciembre.

"SOCIEDAD BACH". — Hoy Miércoles, a las 11.15 A. M. se efectuará en el Teatro Municipal el último ensayo general de las obras que serán ejecutadas en el concierto polifónico a voces solas que se llevará a efecto mañana a las 9.30 de la noche.

Se recomienda la asistencia y puntualidad a todo el personal de los coros.

FALLECIMIENTO. — Ha dejado de existir la señora Adelaida Lizana viuda de Pi vinculada a numerosas familias de esta ciudad.

Su fallecimiento significa una pérdida dolorosa para todos los suyos, pues sus excelentes cualidades le habían granjeado general estimación entre sus relaciones. un hogar inconsolable y a la temprana edad de dieciséis años, en la tarde de ayer dejó de existir, en esta capital la señorita Elsa Marfull Burns.

Sus funerales se efectuarán mañana Jueves, a las nueve de la mañana, partiendo el cortejo desde la capilla del hospital de San José.

LA COLECTA DE MAÑANA.

—Hoy que un soplo de paz ha venido a calmar los ánimos con la intervención de un hombre público bien inspirado cuyo talento le ha permitido siempre ver bien y lejos, las pasiones parecen calmarse y la confianza renacer. El amor al prójimo que hay en las almas buenas les hace recordar la miseria que no debería existir en Chile si todos se dedicaran a trabajar por el progreso del país y olvidaran sus propias ambiciones.

Y si la miseria existe, hay que tratar de remediarla. Mientras la mortalidad infantil no disminuya lo suficiente, y la ignorancia y la inmoralidad subsistan, es necesario mantener los asilos y ayudar a las comunidades religiosas que se preocupan de educar, moralizar y regularizar situaciones.

Todo aquello, con la mayor abnegación, lo realizan las religiosas del Corazón de María quienes se encargarán mañana de hacer golpear a vuestras puertas y a vuestros corazones y a las que deberemos ofrecer con generosidad nuestro óbolo para que puedan seguir en su noble misión de enseñar a las niñas del pueblo en sus escuelas, a las huérfanas de sus asilos y continuar su obra de moralización y progreso.— **María Valdés de Prado.**

BENEFICIO. — El Jueves 25 del presente se efectuará en el Teatro Esmeralda la función a beneficio de la Sociedad Instrucción Popular, sociedad que mantiene una Escuela Primaria Nocturna con sus tres cursos elementales en S. Ignacio 196.

EN EL TEA ROOM. — Continúan siendo un éxito halagador las últimas audiciones musicales del trío argentino en el Tea Room

Diariamente a la hora del aperitivo, un público numeroso y elegante se congrega allí, en el ambiente del salón de té de Gath y Chaves.

El arte exquisito y delicado del conjunto musical pone cada día una nota alegre o emocional en las simpáticas mañanas del Tea Room.

INAUGURACION DE LA TERRAZA DEL CLUB DE LA UNION. — Nuestra sociedad ha recibido con especial interés la noticia de la inauguración de la espléndida y cómoda terraza del Club de la Unión, que fué el centro más visitado por las familias el verano pasado y que promete este año ser de un atractivo especial, por las nuevas comodidades de que ha sido dotada.

El Sábado se inaugurará con un gran diner-dansant, amenizado por la orquesta Alex y que para esta ocasión ha preparado un programa escogido de gran atractivo y novedad.

En adelante los bailes de los días Jueves y Domingo se llevarán a cabo en la terraza, siendo el primer baile de la tarde, el Domingo próximo.



Señorita Raquel García Huidobro Steel, cuyo matrimonio con el señor Armando Huidobro Aragón quedó concertado ayer

RADIO-ESTACION C. M. A. D., DE FRATELLI CASTAGNETO

SERVICIO RADIO-INFORMATIVO DE "LA NACION"

Los mejores programas y la transmisión más perfecta

Longitud de onda: 937,5 kilociclos (320 metros) — Horario de transmisión: 8 3|4 a 10 3|4 P. M. — Todos los días, menos Domingos y festivos

1. Saludo de amor. Elgar.—Señora Palma.
2. Boheme. Mi chiamano Mimi.—Zunilda Carrasco.
3. Boletines informativos de "La Nación".
4. Trovador. Fantasía del miserere.—Raúl Aqueveque.
5. No me digas adiós.—Oscar Ilabaca.
6. La vuelta de Rocha. Tango.—Esther Martínez.
7. Bajo un claro de luna.—Z. Carrasco.
8. La barcarola, fantasía, guitarra.—Raúl Aqueveque.
9. El regreso. Tango.—Señor Palma.
10. Barbero de Sevilla.—O. Ilabaca.
11. La Maja de Romero de Torres. Canción Española.—E. Martínez.
12. Ti rivedró.—Z. Carrasco.
13. Si vous l'aviez compris, guitarra.—Raúl Aqueveque.
14. Lascia ch'io pianga.—O. Ilabaca.
15. Idilio Triste. Poesía.—Esther Martínez.
16. Flor de harem. Shimmy.—Señora Palma.
17. Dime, luna, si le ves.—Z. Carrasco.
18. Boletines informativos de "La Nación".

MATRIMONIO CONCERTADO. —Quedó concertado el matrimonio de la señorita Olga Carvallo Illánes con el señor Julio Caballero Geisse. Hizo la visita de estilo el doctor señor Alberto Caballero.

DESPEDIDA DE SOLTERA. —En el Tea Room de Gath y Chaves se efectuará hoy un té con que sus amigas despedirán a la señorita Sara Vial Larraín de su vida de soltera.

Sedas Importadas
TEATINOS 436 —— CASA PARTICULAR
Seguimos recibiendo constantemente espumillas y otras novedades a precios sin competencia.
CONVENZASE VISITANDONOS

A. M. ROBERT
ESTADO 67
NUEVA REBAJA DE
PRECIOS
EN TRAJES PARA PLAYA Y CAMPO
BATAS de hilo, desde .. .. $ 49.—
ABRIGOS de lana, desde .. .. $ 99.—
VESTIDOS de lana, desde. .. .. .. $ 75.—
VESTIDOS-Casacas, de lana y de jersey, desde.. .. .. $ 150.—
ABRIGOS PARA JOVENCITAS, TALLES CHICOS
LINDOS VESTIDOS DE SEDA, EN COLORES DE MODA A PRECIOS BAJISIMOS

"Al Pavo Real"
el más bello y suntuoso Roof Garden del mundo participa a la alta sociedad de Santiago que, su genuina Orquesta Jazz-Band de negros partió de La Habana a bordo del "Orbita".

CANAS

Elimínelas radicalmente sin tinturas, por el tratamiento científico de la nutrición específica a la raíz del cabello y reconstitución de las papilas pilosas, con el específico brasileño FLORIUM. El pelo adquiere su color natural fresco, brillante y suave como seda. FLORIUM extirpa la caspa, grasa, seborrea etc. a los ocho días de uso; no es grasoso, no mancha ni ensucia. Para la higiene del cabello, y poseer hermosa cabellera sin canas, exenta de toda afección, use usted el regenerador del cabello
"FLORIUM"
ESPECIFICO BRASILEÑO
Se vende únicamente
MIRAFLORES 435
TELEFONO 1911
Se envía a provincias.
A base cuerpos orgánicos Maracuxá, Sal de S. R. de lavándula, azufre.
N—22


Manos femeninas, suaves y delicadas, piden el supremo Jabón de Tocador
Dermal

Señoras! Señoritas!
Si desean comprar calzado de lujo, diríjanse al momento donde MORELI: San Antonio 85. Tiene los últimos estilos y colores de gran moda.
N—25

POLVOS JUNOL
SON INOFENSIVOS PARA EL CUTIS

AFECCIONES INTESTINALES
CONSTIPACION HABITUAL, OBESIDAD
He aquí los casos en los que debe Ud. tomar la
Sal de Karlsbad Yodada
— del —
— LABORATORIO CHILE —

LA SALIDA DE LOS PRIMEROS DIENTES HACE SUFRIR A LAS GUAGUAS
Un jarabe inofensivo para tranquilizarlas es
CALMATOL 18 M. R.
(a base de paico, mastuerzo, ruda, tilo, manzanilla, menta y bromuro de sodio)

OJO
Solamente en el CAFE ASTORIA encontrará Ud. MANTEQUILLA a su gusto y precio conveniente.
MANTEQUILLA ASTORIA para mesa de 1.a, el kilo $ 8.—
PANES de 460 gramos, a... ... ... 3.60
PANES de 230 gramos, a... ... ... 1.80
MANTEQUILLA DE OSORNO, fresca de 1.a, el kilo 7.20
PANES de 460 gramos, a... ... ... 3.20
PANES de 230 gramos, a... ... ... 1.60
AHUMADA 130

UNICA OCASION
Vendo gran peluquería en Valparaíso.
Dirigirse a
—— CASILLA N.o 3147 ——

TUBERCULOSIS
La tuberculosis pulmonar se cura en pocas semanas, sin drogas ni inyecciones. El nuevo tratamiento es sencillísimo y nunca falla.
¡Centenares han sanado sólo en 15 días!
Numerosas pruebas de curaciones estupendas que el interesado podrá comprobar, se enviarán desinteresadamente a quien las solicite de R. S., Casilla 1679, Santiago.
Si hay temor o vergüenza, pídanse con un nombre cualquiera, no interesa saber quién es el enfermo.

EN CADA GOTA DE LECHE
existen millones de gérmenes patógenos que adquieren mayor virulencia en la estación calurosa.
De allí proviene la fatal diarrea de las guaguas y todas las demás complicaciones intestinales originadas por ella.
Dé a su hijo la leche desecada
MILKO
M. R.
elaborada por la Compañía Agrícola San Vicente y tendrá usted la confianza que da el empleo de un alimento sano y absolutamente puro.
Agentes Generales: DAUBE Y CIA.— De venta en todas las droguerías y boticas. Precio 7 pesos.

FAJAS NIRVANA
M. R.
Usando las FAJAS NIRVANA, el beneficio de la estética está asegurado, porque es la única faja que consigue en todo momento eliminar los motivos que afean su figura, conservando o mejorando los que la realzan y embellecen.
Rechace las imitaciones y exija la Marca NIRVANA si quiere obtener un resultado positivo de su FAJA o Sostén-seno
PRECIOS FUERA DE TODA COMPETENCIA
AHUMADA 323, entre HUERFANOS y PLAZA. TELEFONO 4486
ESTA CASA NO TIENE SUCURSAL

EL ACTO LITERARIO MUSICAL DE MAÑANA JUEVES EN LA UNIVERSIDAD CATOLICA. — Mañana Jueves el Curso Femenino de Estudios Superiores de la Universidad Católica, pondrá término a las labores del año escolar.

Con este motivo se llevarán a cabo diferentes actos.

CLUB DE SEÑORAS.—La gran función de beneficencia de esta tarde.—Como está anunciado, hoy a las 6 en punto se llevará a efecto la gran función de beneficencia, cuyo interesante programa copiamos a continuación:

Primera parte.— Se pasará el drama francés basado en la célebre novela de Charles Mere, titulado "La Condesa Natacha", cuyo intérprete es Jacques Catelain, con acompañamiento de la orquesta Alex.

Segunda parte.— Danza clásica "La Petite Gavotte", de Javier Rengifo, por la señorita María Caffarena, quien lucirá un valioso traje y será acompañada por la orquesta Alex; 2. Romanza, señor Rubén Larenas; Romanza señorita Teresa Fernández; Romanza señor Oscar Ilabaca L.; Romanza señor Oscar Mujica; 3. Dúo, señores Oscar Ilabaca y Rubén Larenas; 4. Coro por las señoritas Teresa Fernández, Juana y Adriana Infante, Adriana Troncoso, Josefina Zuazagoitia y los señores Oscar Ilabaca L., Jorge Mujica y Rubén Larenas B. Se ruega llegar a la hora indicada. Las entradas pueden obtenerse en boletería y su valor es de $ 3.

FIESTA DE CARIDAD. — Circula la siguiente invitación:

Santiago, Noviembre de 1926. — Distinguido señor:

Tenemos el honor de invitar a Ud. y familia a un concierto a beneficio de las Religiosas del Buen Pastor, que se verificará el Miércoles 1.o de Diciembre, a las 9.30 P. M. en el Teatro Splendid.

Esta institución realiza una amplia labor caritativa en favor de centenares de niñas desgraciadas proporcionándoles instrucción y educación gratuita y ayuda en sus necesidades.

Para poder realizar esta acción de bien social, se necesita de recursos de que hoy carecen y han llegado a una situación aflictiva que conmueve a cualquiera y se hace ya un deber de humanidad ayudarlas con una pequeña limosna.

Esperamos, pues, de su reconocida generosidad que habrá de aceptarnos las entradas que nos permitimos enviarle.

De Ud. muy Attas. y SS. SS.

Inés Arrieta de Figueroa; Sara Riesco de Gaymer; Martha Latham de Bussckots; Inés Montt de Arizti; Margarita Irarrázaval de Cuevas; Elena Roberts de Correa; Lucía Guzmán de Correa; Luisa Latham de Cifuentes; Luisa Rebeca García Huidobro de Ovalle; María Latham de Correa; Inés Guzmán de Tocornal; Adriana Pardo de Searle; Luz Astaburuaga de Orrego Esther Rodríguez de Altamirano, Magdalena Valdés de Huneeus; Olga Altamirano de Valdés y Victoria Izquierdo de Huneeus.

Nota. — El valor de la entrada es de $ 6.00; Palcos $ 50.00 con seis entradas.

En caso de no poder asistir sírvase devolverlas cuanto antes a Huérfanos 1744 y a Agustinas 1268

BENEFICIO. — Hoy se llevará a cabo el beneficio a favor de la Gota de Leche "Luisa" con una función de biógrafo en el Teatro Carreras, proyectándose la interesante película "El Rey Frívolo".

La sociedad de Santiago ha correspondido ampliamente a la labor de sus directores, señora Marta Eyzaguirre de Cruz y señor Guillermo Valdés Larraín, tomando las localidades que les han sido enviadas.

Estamos seguros que la amplia sala del Carreras, se verá totalmente ocupada por nuestro mundo social.

IN MEMORIAM. — El Jueves 25 del presente, a las 9 A. M., aniversario del fallecimiento de la señora Juana Navarrete de Pacheco, se oficiará una misa en la Parroquia del Sagrado Corazón.

La familia ruega a sus relaciones se sirvan concurrir a este acto religioso.

EL CUIDADO DE LA CARA debe ser una de las mayores preocupaciones de las damas, porque

UN CUTIS SUAVE Y TERSO

constituye un atractivo poderoso. Usando diariamente

Crema Encanto 18

el cutis conservará su juvenil frescura, adquiriendo una tersura incomparable.

De venta en todas las boticas.

PRECIO $ 2.00 EL TUBO.

— M. R. —

Dr. RAMON CLARES PEREZ

Naturismo, Regímenes, Psicoterapia. Estudios en Estados Unidos. Grand Hotel, Galería Alessandri. De 10 a 12 y 2 a 5 1/2.

25 N

LA NODRIZA DEL SIGLO XX ES EL

Azúcar alimenticia "SOXHLET"

(a base de maltosa)

que cría niños sanos, hermosos y robustos.

Agentes generales: **DAUBE Y CIA.**
M. R.



El único indicado
SACAROL

Su gusto especial y agradable, pues se toma como azúcar en el desayuno, le hace destacar entre las otras purgas. Además tiene sobre ellas la ventaja de ser un gran desinfectante intestinal.

Sólo cuesta $ 1.20 en todas las farmacias.
A base de escamonea y fenolftaleina.

MADRES: Si no podéis amamantar vuestro nene, usad la leche desecada

"DRICO"

M. R.

ES EL UNICO alimento similar a la leche materna. Recomendado por las eminencias médicas mundiales.
En venta en todas las boticas del país, al precio de $ 7.50, el tarro, de Valparaíso al Sur y $ 8.00, de Coquimbo al Norte.
Base: leche desecada.
Distribuidores: **MORRISON & Co.—SANTIAGO Y VALPARAISO**

27 N

MUSICA

CONCIERTO LIDIA MONTERO

Se ha postergado para el Lunes 29 del presente el recital de violín que en compañía de la distinguida pianista, señorita María Cristina Riveros, ejecutará la popular virtuosa del arco, señorita Lidia Montero.

Es ésta una artista que ha logrado imponerse como un exponente que honra el arte nacional, provocando comparaciones con las celebridades mundiales.

Y en efecto, la nitidez de su técnica, la justeza de su afinación, su tono suave y flexible, las obras de gran dificultad que domina y que sólo han figurado en los programas de los violinistas geniales que nos han visitado, forman de ella un producto artístico que parece cultivado en los centros del mayor refinamiento en la educación de la música.

EL CONCIERTO DE ESTA TARDE EN LA COMEDIA

EL PROGRAMA DEL VIOLINISTA REMO BOLOGNINI

Con un interés explicable espera nuestro público la verificación del concierto del violinista Remo Bolognini, anunciado para esta tarde en la sala de La Comedia, Bolognini ha sido muy celebrado en sus interpretaciones dentro del magnífico trío criollo que ameniza los espectáculos de Camila Quiroga, por lo que en su presentación de esta tarde ha de recibir un elocuente homenaje de admiración. Bolognini viene recomendado, además, por la crítica del extranjero como un artista que domina la técnica impecable y en sus recientes conciertos de la Asociación Wagneriana de la capital argentina, se le festejó como a un eximio concertista, gloria del arte argentino.

Para su audición de esta tarde ha preparado el siguiente programa:

PRIMERA PARTE

Sonata op. 45 do menor, Grieg.
a) Allegro molto appassionato;
b) Allegretto espressivo alla Romanza;
c) Allegro animato.

SEGUNDA PARTE

Concierto op. "6. Max Bruch.
Allegro moderato.
Adagio.
Finale.

TERCERA PARTE

Serenata Española. Granados Kreisler. Aus der Heimat (Así canta mi pueblo). Smetana.
Poema. Fibich.
Tambourin Chinois. Kreisler.

Se nos pide advertir que el concierto empezará a las 6.15 en punto y que no se permitirá el acceso a la sala durante la ejecución de los diversos números del programa, debiendo esperar los rezagados los intermedios para tomar colocación.

Acompañará al piano el maestro Roberto Tacci.

RECITAL DE GAETANO VIVIANI E ISABEL MARENGO

En la temporada lírica pasada y que ahora acaba de terminar después de la jira al Sur, la personalidad artística de más relieve y de más porvenir fué sin duda la del joven baritono absoluto, Gaetano Viviani, artista de grandes condiciones vocales y que trajo a nuestro público el recuerdo de los grandes cantantes de otras épocas.

Viviani ahora antes de partir de regreso a Italia, dará un concierto el Sábado próximo en la tarde en el Teatro Municipal en combinación con la bella y aplaudida soprano argentina Isabel Marengo, que tantos éxitos conquistó en las interpretaciones de Boheme, Don Pasquale y Rigoletto.

Las localidades para este recital están a la venta en la Casa Otto Becker.

EL GRAN CONCIERTO CORAL DE LA SOCIEDAD BACH

Mañana Jueves tendrá lugar a las 9.30 P. M., en el Teatro Municipal, el concierto de coros a voces solas, que con fines de difusión artística ha organizado, a precios populares, la Sociedad Bach.

Por primera vez en nuestro país se ofrece al público una audición completa de música polifónica, la verdadera música coral "a capella" cuyo repertorio rara vez es abordado por los conjuntos corales por la extremada dificultad de ejecución que presenta su compleja estructura contrapuntística y la cultura que requiere de sus ejecutantes para traducir fielmente su noble estilo.

En Europa esta refinada música casi es privativa de las capillas romanas de la Sixtina y San Juan de Letran, y en París sólo se escucha en las célebres audiciones de los "Chanteurs de Saint Gervais".

En el programa están representadas todas las grandes escuelas del Renacimiento: la escuela romana con Palestrina, la veneciana con Andrea Gabrieli, la flamenca con Roland de Lassus, la española con Tomás Luis de Victoria y la francesa con Janequin y Costeley.

Figuran también obras a voces solas de Debussy, sus famosas canciones sobre poemas de Charles d'Orleans, que traducen tan fielmente el refinamiento elegante del poeta del siglo XV, tal vez las obras modernas más perfectas que se hayan escrito para el coro, y una "Ronde" de Ravel, obra revolucionaria por sus nuevas sonoridades y extrañas combinaciones rítmicas.



El Dolor de Cabeza se ríe de vendas y compresas, pero se rinde ante las
Cápsulas de Nervalina

Base: Fenina y guarana.

PARTES DE MATRIMONIO.— Circula la siguiente invitación:

"Arturo Besa Rodríguez y Blanca Charme de Besa participan a usted el matrimonio de su hermano José Charme Prieto con la señorita Sara Vial Larraín y le invitan a la ceremonia religiosa, que se efectuará en la Iglesia de San Vicente de Paul el Domingo 28 del presente, a las 12 M.

Santiago, Noviembre de 1926."

—Circula el siguiente parte de matrimonio:

Alberto Briceño Maruri y Hortensia Olivares de Briceño, tienen el agrado de participar a usted el matrimonio de su hijo Carlos con la señorita Olga Labbé Jaramillo, que se efectuará en Curicó el 28 del presente a las 2 P. M. en casa de la novia.

Santiago, Noviembre de 1926.

EL AROMA EXQUISITO DEL
AGUA COLONIA "ALICIA" 18

le ha hecho famosa y predilecta.

De venta en todas las boticas.

— M. R. —

AL EXTRANJERO. — Ayer partió a Bolivia por una corta temporada el señor Alfredo Herrera Urioste.

REUNION MUSICAL.—El Jueves, a las 10.30 de la mañana se verificará una reunión de todas las personas que toman parte o dirigen la música en las iglesias, colegios, escuelas y patronatos de Santiago.

Se les repartirá la música que se ha impreso para la coronación.

Se hará un ensayo musical con la cooperación de la señorita Marta Canales.

La reunión se celebrará en la Casa de Ejercicios de San José, Moneda 1739.

No se han enviado invitaciones.

Para Adelgazar

sin perjudicar la salud. Para combatir la GORDURA y la OBESIDAD, tome usted diariamente dos píldoras de

OXIDOTHIRINE

PARIS

Base: Glándula Tiroide.

Bailes y Modas

APRENDA CHARLESTON, TANGO Y VALS INGLES con el conocido profesor M. Aguilar y estará usted a la última moda. Su enseñanza es la más práctica y eficaz. Desde la primera lección hace bailar a sus discípulos. Consultas y clases diariamente. **EGAÑA 570.** (entre San Isidro y Carmen, 2.a cuadra de Alameda).

PROPIETARIOS

Lancen a sus arrendatarios morosos por intermedio de

Wilson, Meza - Campbell y Cía.

Abogados y Corredores

Administración de propiedades asegurando el aumento de las entradas.

AGUSTINAS 1148

A LA SOCIEDAD DE SANTIAGO

Nunca nos imaginamos que la sociedad de Santiago correspondiese en forma tan amplia a nuestros esfuerzos para fundar la primera "Casa de Leche"; y en vista del éxito alcanzado, hemos resuelto ampliar el local con el que ocupa actualmente "La Veronique".

En este local haremos una instalación de mesones que encargaremos a Estados Unidos y que será lo mejor que se pueda encontrar en ese país.

Además, ampliaremos todas nuestras instalaciones a fin de atender al público como se lo merece.

Aprovechamos la oportunidad para agradecer a la sociedad de Santiago la benévola acogida que ha tenido para nuestro establecimiento de

CASA DE LECHE "LA PRIMAVERA"

EL CRIADERO FRESSIAN HOLSTEIN "LA PRIMAVERA"



LA CURACION DE LAS CANAS Y CALVICIE

El Específico Boliviano BENGURIA cura las CANAS y CALVICIE por muy antigua que sea en muy corto tiempo. Las CANAS poco a poco van tomando el color natural del pelo, éstas desaparecen por tonificación, el Específico obra directamente en la raíz, tonifica los tejidos capilares robusteciéndolos en forma que permite la completa desaparición del pelo blanco. El Específico BENGURIA es un gran regenerador del cabello y los premios adquiridos en Europa lo colocan como el único tónico vegetal que ha dado resultados sorprendentes en toda enfermedad del pelo y afecciones al cuero cabelludo. El Específico BENGURIA no es tintura, es bondadoso tónico extraído de las floras de Bolivia y estudiado científicamente por su inventor Dr. R. Benguria B. El Específico BENGURIA en la actualidad se vende en todas partes del mundo y en Sur América se vende por más de 20 años lo que prueba que sus resultados son eficaces y por este espacio no ha habido ningún remedio que le supere, pues, después del Específico BENGURIA no existe ningún otro; todos los que salen a la vida Comercial son solamente imitaciones del Famoso y acreditado Específico Boliviano BENGURIA.

ES y SERA SIEMPRE EL REGENERADOR DEL CABELLO.

Dr. R. Benguria B., Moneda 875.— Teléfono 882.— Casilla 2426.
Agentes en Valparaíso: A. Presciutty, Condell 165, y La Joven Italia, Condell 235.—Viña del Mar: Droguería Central.
Concepción: Vergara González y Cía., y Casa Harosteguy Hnos., Barros Arana 802.
Temuco: Droguería Alemana. Chillán; Casa Francesa, Curicó; Droguería Iris, Parral: Botica Bristol.

Base Vegetal: Decoc de Cusi Cusi. Hasnu Huichinca Suphur.

CASADO Y CON SUEGRA

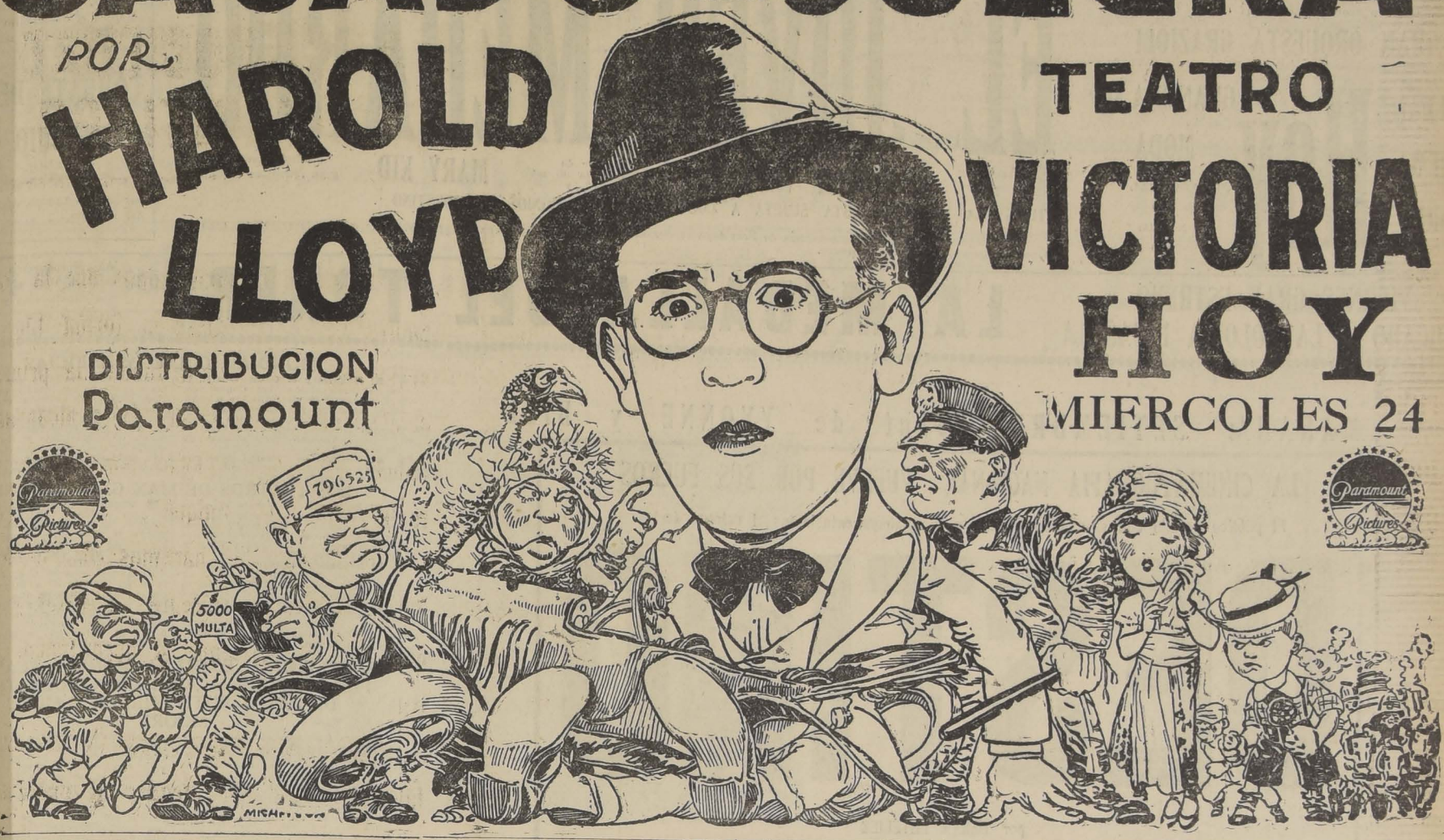
POR HAROLD LLOYD

TEATRO VICTORIA

HOY

MIERCOLES 24

DISTRIBUCION Paramount



LOS PROGRAMAS DE HOY

TEATROS

COMEDIA (Huérfanos).—Compañía **Camila Quiroga.**—Vermouth Concierto de Lemo y Bolognini. Noche: Lo que quiere la mujer.

SANTIAGO (Merced).—Compañía Cómica **Valicelli.**—Vermouth: Ojo, Chicas, no se Casen... Noche: Un caballero y un ladrón, y Chacarita.

CINES

ALHAMBRA (San Antonio esquina Monjitas).—Vermouth y noche: El bailarín de mi mujer.

ATENAS (Maestranza 1035).—Vermouth y noche: Antes muerto que vencido.

AVENIDA (Vicuña Mackenna 624).—Vermouth y noche: El hijo del Sheik.

AVENIDA MATTA (Avenida Matta 618).—Vermouth y noche: El hijo del Sheik.

BRASIL (Brasil esquina Huérfanos).—Vermouth y noche: Destino.

CINEMA STAR (Avenida Recoleta 343).—Vermouth y noche: El bailarín de mi mujer.

CLUB DE LA UNION (Nueva York esquina de Alameda).—Vermouth: La Princesa de Glaustark.

COLON (Plazuela Ecuador).—Vermouth y noche: Los Cuentos de Hoffmann.

DELICIAS (Delicias esquina San Alfonso).—Vermouth y noche: Scaramouche.

DIECIOCHO (Dieciocho 14).—Vermouth y noche: Varieté.

ELECTRA (Catedral esquina Sotomayor).—Vermouth y noche: El Pretencioso.

FERROVIARIO (Exposición 155).—Vermouth y noche: Don Quijote del Oeste.

FRANKLIN (San Diego 2015).—Vermouth y noche: Varieté.

HIPPODROME CHILE (Artesanos 25).—Vermouth y noche: El Fiacre N.o 13.

IMPERIAL (San Diego 1344).—Vermouth y noche: El Astro.

IMPERIO (Estado 239).—Vermouth y noche: El joven Medardo.

INDEPENDENCIA (Independencia 373.—Vermouth y noche: Hilos de Acero y Manos Arriba.

IRIS (Castro 130).—Vermouth y noche: Cytherea, la diosa del amor pagano.

MUNDIAL (Gálvez 447).—Vermouth y noche: Los Cuentos de Hoffmann.

O'HIGGINS (San Pablo esquina Cumming).—Vermouth y noche: Destino.

POLITEAMA (Portal Edwards).—Vermouth y noche: Sangre y Lágrimas.

PRINCIPAL (Ahumada 146).—Vermouth y noche: El Astro.

PROVIDENCIA (Avenida Manuel Montt 46).—Vermouth y noche: El hijo del Sheik.

REPUBLICA (Avenida República 239).—Vermouth y noche: Antes muerto que vencido.

SPLENDID (Huérfanos 1060).—Vermouth y noche: La Mancha, y nuevos bailes por las hermanas Pérez Caro.

VICTORIA (San Antonio esquina Huérfanos).—Vermouth y noche: Casado y con suegra.

YUNGAY (Plaza Yungay).—Vermouth y noche: Cytherea, diosa del amor pagano.

La Chilenita en el Providencia

En la función nocturna de mañana debuta en el teatro Providencia la simpática artista criolla La Chilenita, joven cancionista que ha logrado destacarse en nuestro ambiente.

La Chilenita hará una corta temporada en este teatro para continuar después por las demás salas de barrio.

TEATRO DE LA COMEDIA

VERMOUTH, CONCIERTO DE REMO BOLOGNINI. — NOCHE, "ROBERTO Y MARIANA"

Los habituées a los espectáculos de Camila Quiroga han podido apreciar en parte la capacidad artística del violinista Remo Bolognini, que forma parte del celebrado trio que ameniza los entreactos de estas funciones, por lo que ha despertado explicable interés la noticia de su presentación como concertista y que se anuncia para las 6.15 de hoy en el Comedia.

Para su recital de esta tarde, Remo Bolognini ha seleccionado un programa que a la par de ser hermosísimo, servirá para que los aficionados aquilaten en todo su valer su dominio absoluto de la técnica y su habilidad asombrosa para salir avante en las más difíciles y complicadas interpretaciones.

El programa es el siguiente:

Primera parte

Grieg.—Sonata op. 45 do menor.—a) Allegro molto appasionato; b) Allegretto espressivo alla romanza; c) Allegro animato.

Segunda parte

Max Bruch.—Concierto op. 26: Allegro Moderato; Adagio, Finale.

Tercera parte

Serenata Española, Granados.—Kreisler; Aus der Heimat (Así canta mi pueblo), Smetana; Poema, Fibich; Tambourin Chinois, Kreisler.

Acompañará al concertista el pianista Roberto A. Tacchi.

Se nos pide advertir al público que se iniciará el recital a las 6.15 en punto y que no se permitirá el acceso a la sala durante la ejecución de los números musicales, por lo que se recomienda la puntualidad en la hora de llegada.

—La función de la noche estará a cargo de la Compañía Dramática de Camila Quiroga, que llevará a escena la preciosa comedia en tres actos de Etienne Rey y Alfred Savoir, titulada "Lo que la mujer quiere".

Teatro Santiago

Valicelli estrenó anoche en el Santiago la comedia en un acto de Julio F. Escobar, titulada "Un caballero y un ladrón", alcanzando en su interpretación un éxito evidente.

Esta obra irá en la nocturna de hoy, completándose el programa con la reprise del sainete en tres cuadros de Alberto Vacarezza, titulado "Chacarita" y que está inspirado en un pasaje de la novela "El embrujo de Sevilla", de Carlos Reyles.

—La función vermouth se hará con la comedia en cuatro cuadros, "Ojo, chicas, no se casen", original de Francisco Collazo y que ha logrado aceptación de parte de los habitués del Santiago.

—Para la función del Viernes se anuncia la reprise del popular sainete "Mustafá", en el que Valicelli ha hecho su más festejada creación entre nosotros, ya que este actor, que interpreta el gracioso italiano, logró mantenerla en escena un sinnúmero de noches con brillante éxito de hilaridad.

Catalina Bárcena debuta el Sábado

Los críticos y las personalidades más eminentes de Europa y América han estampado los elogios más elocuentes para el arte incomparable de Catalina Bárcena, conceptuándola como la más talentosa artista de su época, sólo comparable a la Réjane y a la Duse, como lo han dicho escritores del prestigio de Besalu, Alfred Savoir, Suzanne Després, Robert de Flers, Lucien Besnard, Lugné Poe, Edmond Sée, Nikita Balieff, René Baschet y Guilliot de Saix.

Como se ha dicho, viene de director artístico de esta notable compañía el autor español Gregorio Martínez Sierra, al que hemos celebrado obras como "Canción de Cuna", "Sueños de una noche de Agosto" y otras piezas que encuéntran en Catalina Bárcena una intérprete inimitable.

El debut se hará el Sábado próximo, en la noche, con el estreno de la obra en tres actos "El corazón ciego", de que es autor Martínez Sierra.

El homenaje del Viernes a Pepe Vila

Entusiasmo ha despertado en la populosa barriada San Pablo-Chacabuco-Yungay-Matucana, el anuncio de que el Viernes próximo en el Minerva se efectuará el homenaje preparado por sus admiradores al popular actor Pepe Vila.

En esta función habrá variedades a cargo de los principales elementos que actuaron en la función del Victoria, con el atractivo de la presentación de Valicelli el creador del Gaetano del "Mustafá" y de las hermanas Perezcaro.

Las hermanas Bianchi cambiarán hoy su programa

Con el éxito formidable que consiguió la trouppe Bianchi & Ascot desde su debut, el conjunto no había sentido la necesidad de cambiar programa, ya que siempre ha habido teatro lleno.

Sin embargo, para tener grato al público, hoy harán un cambio completo de programa. Hasta la Petite Lily, la diminuta bailarina chilena que se trajeron como mascota de Valparaíso, hará un nuevo baile.

El cine repetirá "Destino", película chilena.

LAS HERMANAS PEREZCARO SIGUEN CON EXITO EN EL SPLENDID



En el Splendid, en combinación con el cine, sigue captándose las simpatías del público el conjunto de las hermanas Perezcaro. En realidad, este conjunto formado por Eva y Alicia Perezcaro, los bailarines Francisco Zarraga y Pepe Pastor a más de la pequeña y gentil tonadillera Evia Iñigo, reune todas aquellas condiciones para mantener en entusiasmo a todo un público. Sus números son livianos, agradables y nuevos, y se encuadran dentro de la más elevada delicadeza. Hemos anotado los números del Charleston y una Danza China como los de mayor efecto y atracción. El Charleston por ser la danza de moda, baile de negros que la pareja de Alicia Perezcaro y Pepe Cañedo ejecutan con una maestría realmente admirable.

Para hoy anuncian un programa realmente extraordinario, compuesto de aquellos números que mayor éxito han obtenido del público en los pocos días que han actuado.

PIETRO FLORIO Y MME. FLORY EN EL SETIEMBRE

Desde mañana, el Cav. Pietro Florio pasará a actuar en el O'Higgins. Para sus funciones de despedida de hoy, el Cav. Florio y su compañera han preparado un programa sorprendente por sus múltiples y misteriosas atracciones. El clou del programa lo constituye el acto denominado La eclipsada, que consiste en hacer desaparecer a una persona a la vista misma del público.

El cine repetirá la película nacional "Destino".

La Rosine

Esta artista de la variedad que se ha consagrado ante el público del Empire de Buenos Aires, como el elemento más destacado del arte frívolo termina hoy su larga temporada en ese teatro.

La Rosine se embarcará el Jueves para arribar a nuestra capital el Viernes en la noche.

ALHAMBRA Y CINEMA STAR - HOY

Estreno de la nueva copia de la gran película cómica

EL BAILARIN DE MI MUJER

por VICTOR VARKONY y MARIA CORDA

ESPECIAL Y NOCHE

TEATRO COMEDIA

TEMPORADA DE ARTE ESPAÑOL

COMPAÑIA COMICO-DRAMATICA GREGORIO MARTINEZ SIERRA

PRIMERA ACTRIZ

CATALINA BARCENA

ESTA ABIERTO EL ABONO A 12 FUNCIONES A ESCOGER ENTRE LAS QUE SE DARAN EN LOS 19 DIAS DE LA TEMPORADA

PRECIOS DEL ABONO:

PALCOS CON 4 ENTRADAS . . . . . $ 900.—

SILLONES . . . . . $ 180.—

DEBUT DE LA COMPAÑIA SABADO 27 DE NOVIEMBRE, CON

EL CORAZON CIEGO

TEATRO AVENIDA MATTA

HOY 6.10 y 9.30

Grandioso estreno de los ARTISTAS UNIDOS. El ídolo del mundo femenino RODOLFO VALENTINO en su obra póstuma:

EL HIJO DEL SHEIK

En la cual trabaja secundado por VILMA BANKY y AGNES AYRES la obra maestra del más grande e inolvidable galán.

T. INDEPENDENCIA - HOY: "HILOS DE ACERO" EPISODIOS 4.o, 5.o y 6.o y MANOS ARRIBA por RAYMOND GRIFFITH

PROVIDENCIA AVENIDA Y MINERVA

HOY

Estreno de la super-producción de artistas unidos.

EL HIJO DEL SHEIK

Por RODOLFO VALENTINO

LA CORTE DE NAPOLEON EN EL PALACIO REAL DE SCHOENBRUN, DE VIENA

Visiones de maravilloso esplendor, filmados en el auténtico palacio real de Austria.

Espectáculo acompañado por la GRAN ORQUESTA GRAZIOLI

CHILEAN CINEMA CORP. **Hoy** GRAN DIA DE MODA

ESPECIAL 6.30 NOCHE 9.40

La figura luminosa y arrogante del Emperador llena de majestad numerosas escenas de este film

NAPOLEON

en el apogeo de su triunfo durante la campaña de Austria, guiando sobre toda Europa sus águilas imperiales, embriagadas de gloria

ESTUPENDO CINEDRAMA DE LA AFAMADA MARCA SASCHA DE VIENA

EL JOVEN MEDARDO

CREACION DE VICTOR VARKONY creador de "El Bailarín de mi Mujer", y MARY KID hermosa artista de gran renombre europeo

TESIS: LA VENGANZA ESTA SUJETA A LOS SECRETOS DESIGNIOS DEL DESTINO

Una joven de la más rancia nobleza de Francia, vive durante el asalto de Viena una extraña novela de odio y de sacrificio. Emocionantes escenas. Lujo deslumbrador.

LA BATALLA DE ASPERN en visiones grandiosas y terribles, cuya filmación significa el desembolso de muchos cientos de miles de pesos.

COMBATE DEL DANUBIO con la muerte del mariscal francés Lannes, ejemplo del Ejército.

VIERNES GRAN ESTRENO DEDICADO A LA COLONIA ESPAÑOLA

LA MEDALLA DEL TORERO

Super-producción que encierra todo el espíritu caballeresco y bravío de la raza.

MAÑANA: SETIEMBRE Debut de YVONNE y BILL

LA CINEMATOGRAFIA NACIONAL VUELVE POR SUS FUEROS

El público premió con su concurrencia y sus aplausos entusiastas el estreno de

DESTINO

por BERTA LETELIER

Vea usted esta joya del cine chileno.

MAÑANA SIN TU AMOR MI VIDA MUERE

HOY

SETIEMBRE, BRASIL, ESMERALDA, CARRERA Y O'HIGGINS

En el Esmeralda: Exito de la trouppe BIANCHI & ASCOT

En el Setiembre: Despedida de FLORY-FLORIO

NOTICIAS CINEMATOGRAFICAS

EL VICTORIA ESTRENA HOY "CASADO Y CON SUEGRA", HAROLD LLOYD. — LAS TRAGEDIAS Y DELICIAS DE LA VIDA CONYUGAL COMENTADAS MAGISTRALMENTE POR EL REY DE LOS BUFOS

En estos tiempos de calor sofocante, el público no está para espectáculos dramáticos, reflexivos ni complicados. Quiere frivolidad, quiere risa y es esto lo que le ofrece hoy la Paramount con el estreno en el teatro Victoria de la última producción del celebérrimo bufo Harold Lloyd. La película se titula Casado y con suegra, y, como lo indica ya su nombre, es un comentario jocoso pleno de ingenio y observación a algunos aspectos trágicos y grotescos de la vida conyugal.

Harold Lloyd es en la cinta el infeliz casado... y con suegra. Acompañando un día a un amigo suyo a la iglesia a donde el pobre iba a casarse, Harold le hacía cientos de consideraciones en contra del matrimonio. De repente al dar vuelta la esquina tropieza con una chica de unos diecisiete abriles a quien arroja al suelo con un fuerte estrellón. La niña queda con un pie malo y Harold decide llevarla en sus propios brazos hasta la casa en medio de una verdadera lluvia de excusas. Total: dos meses después el pobre Harold contrae matrimonio con esa muchacha y cree hacer su felicidad. Pero, la muchacha tiene una suegra que no se le desearíamos al mayor de nuestros enemigos. Es intrusa, es intrigante, es perversa. Y para colmo hay además, un hijo grande y odioso que también se entromete en su casa, un chiquitín que todo lo destroza y más de alguna otra calamidad. En medio de esta gente Harold piensa muchas veces que ha llegado el momento del suicidio. Pero, la casualidad siempre amiga de los desdichados hace que una circunstancia extraña a su voluntad aluyente de su casa a la fatídica suegra y a toda su parentela. Y sólo entonces puede empezar para la joven pareja la verdadera luna de miel...

Harold ha matizado esta comedia con salidas muy ingeniosas, con chistes gráficos de muy buena ley, con escenas dislocadoras por su alcance cómico, con intervención de elementos hasta ahora no aprovechados en el cine como un pavo amaestrado que hace reir tanto como el propio Harold.

HOY "EL ASTRO" O "LA CATEDRAL", DE EMIL JANNINGS, VA EN LOS TEATROS PRINCIPAL E IMPERIAL

Sin lugar a dudas que Jannings es el artista de la actualidad cinematográfica, pues su nombre, además de garantía de bondad del espectáculo, es indicio de emociones fuertes y de bellezas espectaculares y espirituales.

"El astro", la recia creación de este actor y que está basada en la hermosa obra de Gerard Hauptman, "La catedral", sirvió para reafirmar este prestigio del gran artista que sólo interpreta obras de enorme trascendencia espiritual y artística.

"El astro", es una cinta donde se pondera la ambición noble del hombre de surgir, de triunfar, ambición que hace del individuo un super-tipo capaz de todas las grandezas cuando está animado por un anhelo de belleza y además posee la armazón necesaria para sostener una idea grande.

Junto a la recia personalidad de ese hombre humilde, ese arquitecto que sueña con la catedral, que será el monumento que hará perdurable su memoria a través de las edades, sale también la del genio enfermizo que por su misma debilidad tiene que caer cuando el otro triunfa, cuando las campañas de la catedral ideal lo saludan jolgoriosamente con el repique

Rodolfo Valentino en el rol de Ahmed, hace un trabajo que lo consagra de una vez por todas como el galán más perfecto que haya actuado en la pantalla. El argumento reune no sólo el encanto de una intriga dominadora, sino también de una acción rápida, violenta, enérgica.

amoroso de sus tintineos maravillosos.

Junto a Jannings actúa un actor galán Curt Vespermann, que es una revelación para los latinos y es la personalidad de este intérprete dramático de toda la producción de los autores sajones.

"El astro" irá hoy en las dos funciones de El Principal y del Imperial.

Avenida Matta

"EL HIJO DEL SHEIK", POR RODOLFO VALENTINO

Una de las obras que mayor interés han despertado en el público "El hijo del Sheik", llena el programa de esta sala en sus dos funciones de hoy. Es esta una hermosa y vibrante historia de amor donde

LA MEJOR SERIAL DEL AÑO

LOS HIJOS DEL SOL

DRAMA DE HEROISMO Y AVENTURAS APASIONANTES, INSPIRADA EN LA REBELION DE ABD-EL-KRIM, LAS GUERRAS DE MARRUECOS Y LAS INTRIGAS MAS SENSACIONALES DE LA VIDA SOCIAL DE PARIS. ESPIAS Y ENAMORADOS

ESTRENO:

ALHAMBRA Cinema Star VIERNES 26: ESPECIAL Y NOCHE

IMPERIO MATINEE PROXIMO DOMINGO

MUNDIAL, COLON Y DELICIAS

El Mundial y el Colón. — Dan la maravillosa visión del Consortium cinematográfico de Chile, la producción artística por excelencia, llena de dulce y evocadora unción e inspirada en la famosa ópera bufa de Jaques Offenbach, "Los cuentos de Hoffmann".

El Delicias. — Presenta la magna producción que describe, con extraordinarios relieves, la vida de un hombre que perseguido por la... cia a causa de sus ideas revo... rias, lucha sin saberlo contra... propio padre; vibrante y emo... nal episodio de la Revolución ... sa, en el cual tiene para ... te un interesantísimo y ... mance de amor, "Scaramouche"... ción magistral de Ramón ... Alice Terry y Lewis Stone.

LOS TEATROS DE MAX GLUCKSMANN

El Politeama, presentará el estreno del gran drama de aventuras heróicas "Sangre y lágrimas", conmovedor episodio de la guerra separatista que interpretan Florence Vidor y Edmund Lowe.

El República estrenará la segunda función de la gigantesca serial de aventuras policiales "Antes muerto que vencido", que interpretan Charles Hutchison y Edith Thorton. Los episodios titulados "En la trampa", "Fuga imposible" y la descomunal astrakanada "Con guante blanco", por Stan Laurel.

El Electra presentará ... el gran estreno "Metro ... Mayer", "El pretencioso" ... cional de gran lujo y ... argumento que interpretan ... Shearer, Conrad Nagel, Flo... ver y John Gilbert.

El Atenas, estrenará en ... la serial gigante de aventu... ciales "Antes muerto que ... por Charles Hutchison y Edi... ton. La primera función com... los emocionantes episodios ... piración", "Libertad o muer... "El hallazgo fatal".

EL SPLENDID ESTRENA MAÑANA "CASADO POR OBEDIENCIA", CREACION DRAMATICA DE PATSY RUTH MILLER Y MOTT MOORE

En sus funciones de mañana, esta sala nos anuncia un nuevo estreno del programa seleccionado de Max Glucksmann que pertenece al sello "Producers Distributing" y lleva el dramático y sugerente título de Casada por obediencia.

Es una comedia dramática de tema social y moderno que nos presenta una vez más y bajo novedoso y acertados aspectos el caso de las muchachitas que aman lo novelesco, lo misterioso, lo que no es un vulgar y tiene un tinte de exotismo y de aventura. Casi siempre se enamoran de hombres que ellas creen originales y refinados y son generalmente, aventureros de baja estofa, de moralidad despreciable. Son hombres maestros en el arte de enamorar a las muchachas y saben mentirles con frases encantadas y fingirles vida accidentada y novelesca.

Tal es la novela de la protagonista de esta novela, una ... que se enamoró de un ... puesto y que a pesar de ... casado por obediencia a un ... con un hombre noble y ... guía coqueteando con el astu... turero. Patsy Ruth Miller ... creación llena de vida y de ... Matt Moore en uno de sus ... papeles de costumbre. Lucy Fox y Edith Chapman ... gran el magnífico cuadro ... llas que interpretan esta ... producción.

"EL HOMBRE SIN CONCIENCIA" SE ESTRENA EL SABADO EN EL VICTORIA

Las funciones del Sábado próximo en el Teatro Victoria tendrán una atracción extraordinaria, pues se estrenará en esa ocasión una película Warner Bros de positivos méritos titulada "El hombre sin conciencia". Es una película de corte moderno, de argumento muy interesante, desarrollada con emoción y novedad. Narra en líneas generales la historia de un hombre poseído de un afán insólito de arribismo que no trepida en desdeñar los más caros afectos de la infancia para sacrificarlos en aras de su ambición desmedrada. Ese hombre surge, merced a su voluntad indomable y se transforma en poco tiempo en árbitro de los mercados de valores. Su figura financiera es formidable. Así las cosas, busca la manera de ascender socialmente casándose con una mujer de cia nobleza para lo cual se ... ciado en abandonar a su ... novia con quien compartiera ... pueblo una vida humilde y con... soñara también grandes ... Pero, la fortuna le da un día ... las espaldas y el hombre ... a caer hasta llegar a la ... pleta. Y en esta situación ... lor y angustias cuando ... que el dinero no es todo en ... da y que muchas veces el ... ple todas sus ventajas.

La interpretación de "El ... sin conciencia" pertenece a un ... po muy seleccionado de ... tre quienes se destaca la ... ne Marlowe, la arrogante ... Rich, el gran actor Willard ... John Patrick y varios otros.

LA GRANDIOSA SERIAL "LOS HIJOS DEL SOL"

La Chilean Cinema Corp. estrenará en esta semana una de sus producciones escogidas de mayor interés. Nos referimos a "Los hijos del sol", soberbia serial francesa que interpreta un elenco escogido en el cual se destacan la estrella Marquisette Bolsky, Leila Djall, auténtica belleza de Arabia y los actores M. Gharila y Georges Dernier.

"Los hijos del sol" es una película grandiosa que consta de tres funciones. Su argumento sigue un desarrollo interesantísimo que se hace más apasionante a medida que se penetra más en la intriga. Se trata de las aventuras de un joven oficial del Ejército francés que ... una intriga se ve expulsado ... filas y que para rehabilitarse ... incorpora a la legión extra... Este joven oficial tiene una ... rosa historia de amor, ... se inicia en la alta sociedad ... rís y que continúa en las ... tierras de Marruecos, ofre... así al espectador numerosas ... nas emocionantes y novelescas.

La primera función de "Los hijos del sol" que consta de ... sodios titulados "Una intriga ... fame" y "El capitán Yussef", ... rá estrenada el próximo Viernes ... la Sala Imperio en la matinée ... próximo Domingo.

SPLENDID THEATRE

"LA MANCHA", CREACION DE MAY AVOY Y RONALD COLMAN SE REPRISA HOY. — VOS BAILES POR LAS HERMANAS PEREZCARO

En las funciones de hoy esta sala se exhibirá nuevamente el grande éxito de ayer "La mancha", notable producción de la First National Attraction que ha sido uno de los triunfos de la temporada y un nuevo galardón más para la casa Max Glucksmann.

"La mancha" es la novela de una muchachita animosa que en el inmenso mar de la vida de hoy, en plena New York, batallaba desesperadamente con la vida para poder lograr un pedazo de pan que no sólo era para ella sino que tenía que ser compartido por una madre neurasténica y un padre inútil y vicioso. Es el romance épico de un alma de mujer, es una de aquellas tantas calladas heroínas de la vida moderna y que libran una oscura y sombría batalla contra la hostilidad y el egoísmo de los demás. Un buen día el padre colmó la serie de sus trastadas con una más incalificable todavía y tuvo que ser la heroica muchachali quien arreglará el enojoso asunto y tuviera que asomarse a los ambientes más indeseables de la sociedad hasta el extremo de que en uno de ellos la fatalidad quisera que topase a su novio, al que creía noble y puro y era ... luz y la única razón de ... May Mac Avoy interpreta ... tralmente el dificilísimo ... protagonista secundada por ... Colman y por Marie Prevost ... brillante rol de vampiresa ... Norman Kerry.

Las "Hnas Perezcaro", ... ciadas y encantadoras ... xicanas estrenarán nuevos ... internacionales de gran ... presentarán de nuevo el ... bailable chino que ha ... en el público.

VENDO

cantina de club en pleno centro. Tratar:

PUENTE 551 — DE 5-6 P. M.

N—24

"DESTINO" HA SIDO UN TRIUNFO PARA EL CINE CHILENO

El estreno de la película nacional "Destino", efectuado anoche en los teatros de la Empresa Valenzuela Basterrica, y Cía., constituyó un verdadero triunfo para la cinematografía chilena.

En efecto, los protagonistas de la obra, como Berta Letelier y Juan Pérez, se manifestaron como verdaderos cultivadores de la escena muda.

En lo que respecta al argumento, puede decirse que se ha escogido un tema de emocionante intriga, en el cual se han hecho resaltar los diversos aspectos de la pasión humana.

En esta obra, también se presenta en forma magistral la técnica desarrollada en la ejecución del trabajo, pues las fotografías y decorados, hábilmente confeccionados en los prestigiosos talleres de la Empresa Andes Film, han dado a esta película toda su fuerza y lucidez.

"Destino", con todos los antecedentes de su filmación, ha venido, pues, a revolucionar nuestro arte cinematográfico y a marcar una era de progreso para el cine chileno.

Esta producción se reprisará hoy en los teatros Brasil, Carrera, Esmeralda, O'Higgins y Setiembre.



SPLENDID

DIRECCION: MAX GLUCKSMANN

¡EL EXITO ASOMBROSO DE AYER — EL FUERTE E INTENSO DRAMA PASIONAL:

"LA MANCHA"

Creación del formidable elenco:
MAY Mc. AVOY — NORMAN KERRY — RONALD COLMAN — MARIE PREVOST
"FIRST NATIONAL ATRACTION"
Exclusividad MAX GLUCKSMANN.

HOY 6.30 y 9.45

Y además el éxito formidable HNAS. PEREZ-CARO

NUMEROS NUEVOS CHARLESTON

Viernes: Despedida y beneficio de VITA IÑIGO

SABADO Gran reestreno Paramount Exclusividad MAX GLUCKSMANN "EL JOVEN RAJAH"

CREACION DEL MALOGRADO ACTOR VALENTINO

Oriente

SAN FRANCISCO 178 — H O Y

La maravillosa fantasía de arte.

LOS CUENTOS DE HOFFMAN

Principal e Imperial Hoy

ESPECIAL y NOCHE El formidable éxito de ayer. "EL ASTRO"

CREACION GRANDIOSA DEL COLOSO EMIL JANNINGS

Mañana en el PRINCIPAL reestreno de la mejor película del año . . "A L M A V I E N E S A" - Plateas $ 3.20

SALA IMPERIO

HOY DIA DE MODA ESTRENO DE LA SUPER PRODUCCION SASCHA "EL JOVEN MEDARDO", DRAMA DE LA EPOCA NAPOLEONICA INTERPRETADO POR MARY STONE Y VICTOR VARKONY

Estrena hoy la Sala Imperio la super-producción de marca Sascha titulada "El joven Medardo". Esta película ofrece el interés de pertenecer a una de las manufacturas más famosas del mundo, lo cual acredita desde luego su mérito. Además sus intérpretes pertenecen a lo más destacado de la cinematografía europea, pues ellos son la estrella Mary Stone, que además de su gran belleza posee un extraordinario temperamento dramático, y el galán Victor Varkoni, intérprete de "El bailarín de mi mujer", "Mujeres engañadas", y otras muchas películas que han dejado imborrable recuerdo entre nosotros.

"El joven Medardo", es un drama grandioso, magnífico y emocionante, puesto en escena con maravillosa riqueza. La intriga se desarrolla en Viena, en la época de la invasión napoleónica. Aquel período histórico ha sido presentado con toda exactitud y grandiosidad. En las escenas populares, guerreras y de corte, que abundan en esta película intervienen miles de personas. Entre estas escenas anotamos muy especialmente las que nos muestran un combate en el Danubio con la muerte del Mariscal francés Lannes, una de las glorias más altas del ejército de Napoleón.

También son muy dignas de elogio por su grandiosidad y exactitud las escenas que nos muestran la batalla de Aspern. Todos los detalles de este gran hecho de armas aparecen estupendamente presentados, pudiendo apreciarse la magnitud del encuentro y la furiosa acometividad de los guerreros.



Se aprueba en esta cinta que la venganza humana está sujeta a múltiples y extraños cambios, a vicisitudes que nadie pudiera prever. "El joven Medardo" es la novela de los corazones apasionados que arden en la llama de las más hondas inquietudes del espíritu. Para esta película la orquesta Grazioli ha confeccionado un escogido programa musical.

"SIN TU AMOR MI VIDA MUERE", SE ESTRENARA MAÑANA

Una hermosa creación de Lois Weber tapizada de humanas e intensas emociones es Sin tu amor mi vida muere, producción extraordinaria de la Jewel Universal que se estrenará mañana en el O'Higgins y el Viernes en el Setiembre, Esmeralda y Brasil.

Francis Bushman y Billie Dove, son los protagonistas.

Esta cinta ha sido calificada como la más bella producción del cine romántico. Es la historia de una mujer que iba marchitando sin el amor del hombre que la había sacado de la mediocridad para hacerla surgir como estrella teatral de primera magnitud. Celos de artista desviaron de ella a su director y mientras él seguía un camino extraviado, ella también iba descendiendo del pináculo de la gloria.

"VARIETE", EN EL FRANKLIN

"Varieté", la más grandiosa de las películas alemanas exhibidas hasta ahora entre nosotros, será reprisada hoy por última vez en el Franklin. Esta obra está interpretada por Emil Jannings y Lya de Putty, es decir, por las dos figuras más sobresalientes del cine alemán.

Providencia

"EL HIJO DEL SHEIK", DE RODOLFO VALENTINO

El Providencia en sus dos funciones de hoy presenta la última creación de Valentino, "El hijo del Sheik".

Junto a Valentino actúan en "El hijo del Sheik", su obra póstuma, dos actrices bellísimas y prestigiadas ante nuestro público, como son Vilma Vanky y Agnes Ayres.

"El hijo del Sheik" hoy en las dos funciones de El Providencia, será acompañado con la música propia de la obra.

Avenida y Minerva

"EL HIJO DEL SHEIK" POR RODOLFO VALENTINO

Estos dos cines estrenan en sus funciones de hoy la última obra en que interviene Rodolfo Valentino, titulada: "El hijo del Sheik", hermosa y vibrante historia de amor, poema de líneas puras y destellos emocionantes, desarrollado en las regiones cálidas de la Arabia misteriosa. Este film sorprende por su belleza emotiva, por la fineza pasional de su argumento, hecho para destacar la labor magistral del galán más perfecto que haya pasado por la escena muda, y por el ambiente pleno de misterio, de la legendaria tierra árabe.

Nueva copia de Golondrina

Nicanor de la Sotta ha editado varias copias de "Golondrina", la cinta chilena que más dinero ha dado en la América Latina.

Esta nueva copia de "Golondrina" será estrenada en la semana próxima en los teatros de Valenzuela, y dado el entusiasmo que despiertan en nuestro pueblo las producciones de este pionner de la cinematografía nacional, el éxito está asegurado de antemano, contando con el prestigio de la película cuyos récords no han sido batidos ni por las grandes producciones extranjeras.

"Golondrina" tiene como protagonistas a Haydee Gasparri, Josefina Barros, Nicanor de la Sotta, Plácido Martín y varios otros elementos destacados.

TEATRO SANTIAGO

EMPRESA ERNESTO BOUQUET
Compañía Cómica Argentina Carlos Vallcelli

HOY — MIERCOLES 24 — HOY

Vermouth a las 6.15. Platea $ 3.

OJO, CHICAS, NO SE CASEN...

Noche a las 9.30. Programa doble:

UN CABALLERO Y UN LADRON CHACARITA

Viernes. Reprisse del grandioso éxito: **MUSTAFA**. Creación incomparable de Vallcelli.

BIOGRAFO CLUB de la UNION

HOY MIERCOLES — A LAS 6.30

Artistas Unidos presenta una maravillosa creación de Norma Talmadge:

PRINCESA DE GRAUSTARKS

Mañana Jueves:

V A R I E T E

Dúos por la orquesta rusa.

El Ferrocarril Militar

pide propuestas públicas para la provisión de carbón y durmientes para el año 1927 BASES Y ANTECEDENTES en la Comandancia, en Puente Alto, diariamente, de 8 a 11 A. M.

LYA DE PUTTI HA HECHO SU MEJOR CREACION EN "MALVA"



Bajo los mejores auspicios se anuncia el gran estreno del próximo Lunes en la Sala Imperio, pues es muy grande el interés despertado por el anuncio de "Malva", super-producción "Phoebus" en la cual ha hecho su mejor trabajo la genial actriz baronesa Lya de Putti.

"Malva" es un drama de amor que pinta con caracteres únicos la personalidad de una mujer. Es una mujer independiente y vibrante, uno de esos caracteres que con tanto acierto ha sabido crear siempre Lya de Putti. Esta mujer acoge en su corazón un amor peligroso, un amor por un hombre que está fuera de la sociedad y que, en medio de su naturaleza selvática y violenta, esconde prendas de carácter verdaderamente preciosas. Entre esta mujer y este hombre se inicia el idilio lleno de amarguras y de amenazas, ya que los dos enamorados son perseguidos sin cuartel.

MOSQUITA MUERTA

Localidades EN VENTA



TEATRO SPLENDID

PROGRAMA HANSA DOMINGO 28

A LOS PRECIOS MAS BAJOS DE PLAZA, OFRECEMOS:

FRAGUAS PORTATILES
TALADROS para herreros y mecánicos
TORNILLOS para herreros y mecánicos
BIGORNIAS, CHANCHAS
ESMERILES para fundición y herramientas
MERCERIA SANTIAGO - Cas. 97-D

COMPAÑIA 1060, entre Plaza y Bandera

Hoy-COMEDIA-Hoy

V E R M O U T H A L A S 6.15

Gran Concierto por el reputado violinista REMO BOLOGNINI

N O C H E A L A S 9.15

Lo que la Mujer Quiere

MAÑANA DESPEDIDA DE LA COMPAÑIA

VERMOUTH: "AMAR" — NOCHE: "CON LAS ALAS ROTAS"



29
LUNES

LYA DE PUTTI
la muchacha que juega inocentemente con fuego....

LYA DE PUTTI
la mujer que despierta al impulso de la piedad...

LYA DE PUTTI
la mujer, juguete de un cruel destino...

LYA DE PUTTI
la madre....

MALVA

SALA IMPERIO

"EL DEMONIO DEL DESIERTO", SERA ESTRENADO PASADO MAÑANA EN EL SPLENDID

En sus funciones de moda de pasado mañana, esta sala presentará un estreno extra de la manufactura "Artclass" que pertenece al programa seleccionado de Max Glucksmann y que será todo un éxito para los que aman el cine de gran movimiento, ágida emoción y grandes espectáculo.

Un idilio simpatiquísimo, inolvidables escenas de amor, un romance agreste, un hombre perdido en un desierto y a punto de morir de hambre y de sed, el ataque a una mina de oro, una acusación injusta, etc., son las escenas culminantes de esta bellísima producción que interpreta Búffalo Bill Jr., hijo del célebre corredor de las praderas que ha demostrado ser tan fuerte y tan audaz como su padre y tan incomparable atleta, maravilloso tirador y estupendo jinete como él. Luce sus dotes de actor y de atleta en el papel del muchacho que defendió solo una mina contra una banda de malhechores y que fué llamada por eso El demonio del desierto.

Betty Morresey secunda a Búffalo Bill.

"LA MEDALLA DEL TORERO" SERA ESTRENADA EN LA SALA IMPERIO EL PROXIMO VIERNES

La colonia española y en general, todos aquellos que vibran con los aspectos castizos de la madre patria, encontrarán en el estreno que la Sala Imperio anuncia para el próximo Viernes, motivo de admiración y regocijo. En efecto, "La medalla del torero" es una película de méritos sobresalientes y de características bien definidas. Esta cinta muestra en uno de sus aspectos más puros y jenuinos el alma española, haciendo resaltar la gallardía, el valor y la arrogancia que son cualidades propias de la raza.

Intérpretes de esta gran película son Custodia Moreno que por su belleza y arrogante figura es conocida en España con el nombre de La Venus de Bronce y José García, famoso torero que entre sus más notables hazañas de este film, se deja coger por un toro sin truco de ninguna especie.

"MOSQUITA MUERTA"

En esta película figuran una serie de personajes, encarnando tipos más o menos conocidos y no explotados hasta hoy en el cine, como por ejemplo el terrible rezongador, que nos recuerda los pagarées vencidos, y nos embarga hasta el modo de andar, un jinete enamorado, un oficial de sastrería que se aprovecha de la ropa en confección de los clientes para darse tono.

¿Lilian Harvey, qué hace? preguntará Ud. después de ver el film: no hace nada. Las "mosquitas muertas" nunca hacen nada; aquí la "mosquita" es la humilde hija de un receptor, que en vez de atender

"¿QUIEN ES EL PADRE DE MI HIJO?"

Junto con la gran película del Campeonato Internacional, se estrenará nuevamente la copia recién llegada de la gran película alemana ¿Quién es el padre de mi hijo?

Esta película que es una cinta lujosísima, y dramática donde la genial estrella Lya de Putty, se eleva a la cúspide de la actuación por su simpatía y excelente trabajo.

La película del Campeonato Internacional, es una cinta nacional muy bien filmada llena de méritos donde se puede apreciar debidamente el esfuerzo de la industria nacional.

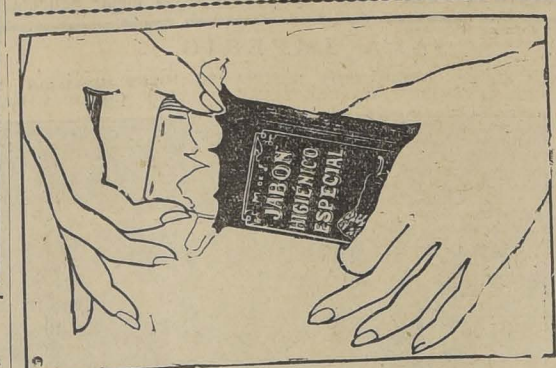
COPIA NUEVA DE "LA CASTELLANA DEL LIBANO"

En las funciones del Domingo próximo de El Principal, el Consortium Cinematográfico de Chile, reestrenará una nueva copia de la película francesa extraordinaria de Arlette Marchal, La Castellana del Libano.

La Castellana del Libano está inspirada en la célebre novela de costumbres sirias de Pierre Benoit, y que relata aspectos de la vida de esas tribus heroicas que sufren el calvario de acpatra obligadamente la civilización europea.

Protagonista de esta obra que se desarrolla en el Irak, son la deliciosa artista Arlette Marchal, que nosotros tuvimos la suerte de conocer en el Municipal, el galán M. Petrovich y los actores Morodon y Bartel.

La Castellana del Libano se reestrenará el Domingo próximo en Vermouth y noche del teatro Principal.



El Jabón HIGIENICO INSUPERABLE

DOLORES DE CABEZA, NEURALGIAS Y GRIPPE
SANAN CON
Obleas Migrol
Pídalas en toda buena botica. Aceticil, fenacetin, cafeína, etc.

BOTICA SANTIAGO
HUERFANOS Esq. AHUMADA
ESPECIALIDADES EN RECETAS
ABIERTO HASTA LAS 12 P.M.

B O X

NO HAY MAS CAMINO HONRADO QUE DEMOSTRAR A LOS CHILENOS, EN UN RING, CUAL DE LOS DOS ES MAS HOMBRE Y BOXEADOR, TERMINA DECLARANDO VICENTINI, A MR. BOUEY

Vicentini nos ha enviado la siguiente carta, en contestación a la de Mr. Bouey, el representante de El Tani:

"Señor Luis Bouey.—Presente.

Conocemos y sabemos perfectamente bien el significado de su silencio, y por eso es que los amateurs no aceptarán las disculpas que usted dé para evitar que yo y El Tani nos encontremos en un ring.

Ha venido hasta nuestro país en la creencia de encontrarse con gentes que no saben de box, y cree que sus historietas encuentran eco en los círculos deportivos; pero estimado manager, piense que se puede ser boxeador y tener dos dedos de frente para desmentir lo que usted afirma.

Paso a explicar al público las historietas de Bouey.

Honorable miembro de la National Sports Allian, tiene usted mala memoria. Joe Dundee, mi primer adversario, después de nueve meses de relache, ha sido siempre un medio liviano (145 libras) y hace apenas unos meses venció por K. O. al 8.o round a Mickey Walter, ex-campeón del mundo en los medio livianos. ¿Tiene algo de deshonroso que me haya vencido por puntos? Usted quiere hacer pasar que Dundee es liviano, y que es un desconocido. Además, agrega que tomó parte en las eliminatorias mundiales del peso liviano. Todo eso es falso, y lo desafío a que usted pruebe lo contrario.

Habla de Solly Seeman. Recuerde que a este hombre, usted le temía, más que al diablo, y que me aconsejaba que ni por nada boxeara con él. Recuerdo que usted me repetía todos los días: es peligrosísimo, peligrosísimo.

Bueno, pecaría de falso si dijera que esa pelea no la gané, a pesar de haber sido el fallo en empate. Y esa noche fué usted el primero en felicitarme como el vencedor.

La única razón que usted tiene, pero que no la dice para formalizar un encuentro entre El Tani y yo, es la siguiente: la primera vez que yo peleé con Mac Graw, fué sin decisión, y la segunda con una mano en mal estado. Esto usted lo sabe muy bien, ya que días antes de la pelea usted mismo me recetó un remedio que, según usted, era infalible. El remedio nada me hizo y peleé con una mano. Usted debe haber leído con qué entusiasmo hablaba la prensa de esa pelea, al día siguiente de realizarse.

Pero ahora se ve claramente que su único objeto es molestarme y hacerme aparecer ante la opinión pública sin méritos para enfrentarme a su pupilo, y así poder ganar su causa. Recuerde también, honorable miembro de la National Sports Alliance, que a pesar de haber perdido con ese "desconocido" Joe Dundee y haber empatado con Solly Seeman (ganador este último de Mandell), fué elegido junto con Lucien Viñez para que uno de los dos disputara a Jimm Goodrich el título de campeón mundial, en el beneficio que todos los años se preparan para los niños pobres de Nueva York.

¿Recuerda todo esto? ¿Y por qué, Bouey, no me dedica también un poco de tiempo, a mencionar mis triunfos, obtenidos sobre Pal Moran, Johnny Dundee, campeón mundial de peso pluma, y junior liviano; sobre Rockey Kansas por K. O., único K. O. sufrido en su vida por Kansas? Usted recordará que Kansas derrotó a Goodrich, el mismo que venciera por K. O. al Tani.

El público en general, mi estimado representante y amigo el doctor Manuel Morales y yo, sabemos de sobra que no es necesario que El Tani pelee conmigo para poder hacerlo después con Mandell. Solamente me he ofrecido y me ofrezco para que el público pueda ver a El Tani peleando; la única forma de admirar sus grandes condiciones pugilísticas, ya que saludando desde el proscenio de un teatro o haciendo cuatro rounds académicos con personas previamente aleccionadas, nada pueden ver ni nadie pueden decir y poco también les agrada ese sistema de conocer campeones, como lo han demostrado en las dos últimas exhibiciones fracasadas. ¿Se ha dado cuenta Bouey que el público no es tan ignorante?

El ingenioso "manager" comete la más grande acción anti-deportiva cuando pretende decir que está absolutamente resuelto a hacerme daño donde según usted más me duele,—en mi bolsillo y en mi prestigio,—por el hecho de haber recibido de mi ofensas personales. Conociéndolo como yo lo conozco, esto no me extraña. No veo dónde están las ofensas que menciona, a no ser que las verdades amargas sean ofensas para un honorable miembro de la "National Sports Alliance" (?)

Sin duda, Bouey, mi amigo y representante el doctor Manuel Morales Villablanca, un caballero en toda la palabra, tiene, como dice, amplo poder para finiquitar cualquier negocio boxeril en Chile. Su "informe" respecto al contrato que existe en la New York Athletic Commission con Alfred Mayer, su poder ejecutivo y legal, no llega más allá del Estado de New York y sus alrededores. ¿O cree usted que me dejo ligar a un manager para todo el mundo y toda la vida? Ahí tiene, por ejemplo, un detalle que no le agradaría a usted, dado su gran ingenio...

Además, usted tiene también pretensiones de Lord... Cómo se ve que ha olvidado al barquito aquel.. Pretende nada menos que el empresario lo busque, sin saber dónde diablo se encuentra y sin haber siquiera contestado el desafío.

Lo felicito por el chiste aquel de "exprimir" un poco el premio, pero le aseguro que no sé qué quiere decir con eso. Ya que hemos llegado a cuestión premio, ¿quién le pregunta a usted cuánto ganó Loayza en la revancha con Mc Graw? Usted puede decir lo que se le ocurra; ¿quién va a poner cables a New York averiguándolo? Mi amigo, el doctor, se refería a un artículito escrito por usted a "El Mercurio" de hace varios meses atrás, donde alegaba usted que aquí no había premios para El Tani, ya que éste había ganado en la pelea con Mc Graw 7,500 dólares.

¿Olvida usted, cuanto ganaba El Tani en las primeras peleas hasta el día en que peleó con Mc Graw? Tengo en mi poder una carta de Boby Dawson, el primer entrenador que tuve en New York y que luego después se lo recomendé a usted para El Tani, el que en una parte de su carta me dice así: "Ahora que Loayza está verdaderamente ganando plata, a mí me han despreciado, apesar de que yo hasta hoy día, como usted sabe, Luis, he trabajado con todo entusiasmo para él". Este detalle justifica la veracidad de lo que digo respecto a los premios que han ganado hasta el ida que apareció Mc Graw.

Ahora ya comprendemos que serán inútiles todos los empeños que hagamos para pelear con El Tani. Ya sabemos que no hay por medio obstáculos comerciales ni deportivos que lo impidan, solamente la poca fe en el éxito y la venganza de no darme ocasión de ganar algunos pesos—como dice usted—peleando con El Tani, en castigo (?) a las ofensas inferidas a su persona. ¡Qué sistema más cómodo tiene usted de lavar las ofensas! Por pesos más o menos queda todo arreglado. ¿Verdad? Por si esto no le basta, aquí tiene la dirección de mi casa: Inglaterra 1302, Santiago.

Quiero advertirle que yo me basto solo para protegerme, y que el doctor Manuel Morales Villablanca es sólo mi amigo y mi "real desinteresado" representante.

Y como dato comercial quiero informarle que el treinta por ciento del grueso de las entradas en Buenos Aires dan un promedio de cinco mil a ocho mil nacionales por pelea, que reducidos a moneda chilena dan un total nada despreciable, de 15,000 a 25,000 pesos. Además tengo ofertas de California, cuyos documentos poseo, por 7,500 dólares para boxear a Tommy O'Brien, y un sinnúmero más con lo que puedo probarle que no es el interés monetario el que me guía a boxear con El Tani, como usted pretende dar a entender... Solamente quisiera probar si mi mano está realmente sana como pareció en mi última pelea y para eso he dejado a usted fijar condiciones.

Terminaré advirtiéndole que tenga la absoluta seguridad que no le guardo a El Tani el más mínimo rencor; si haga o no la pelea le deseo al bravo muchacho toda la fortuna de este mundo y ojalá que logre para él su tan anhelado deseo de conquistar el título.

Ud., honorable miembro de la National Sports Alliance (?) tenga la absoluta seguridad que siempre que pueda desmentir sus historias, lo haré bien "desinteresadamente".

Antes de terminar, declaro a los aficionados que no hay más camino honrado que demostrar en un ring a los chilenos, cuál de los dos es más hombre y boxeador.—(Firmado).—**Luis Vicentini.**"

CENTRO DEPORTIVO BENJAMIN TALLMAN.— El Sábado reiniciará sus actividades. — El Sábado se efectuará la "rentrée" deportiva del Tallman a base de un interesante encuentro entre los aficionados señores Rufino Lecuna, pupilo particular de don Juan Budinich, y el aficionado Soza del Centro Tallman.

Citación.—A sesión de junta general se cita para hoy a las 9 P. M. a todos los socios del Centro Tallman, recomendándoles especialmente la asistencia a los señores directores.

LAS INSCRIPCIONES PARA EL CAMPEONATO DE NOVICIOS

EN LA TARDE DE HOY QUEDARAN CERRADAS

Conforme a los anuncios hechos con anterioridad, esta tarde quedarán cerradas las inscripciones para el Campeonato de Novicios patrocinado por la Asociación Departamental de Box de Santiago, y en la cual podrán intervenir los aficionados de los centros afiliados a la Departamental.

Hoy a las 8 de la tarde quedarán cerradas en la Secretaría de la Asociación, las inscripciones para este Campeonato y los interesados, pueden pasar a Bandera 60, de 7 a 8 de la tarde.

FUNDOS
DESDE LIGUA A VALDIVIA
Bien situados. Con precios desde $ 100,000 a 3.000,000 y en muy ventajosas condiciones
OFRECE
EN VENTA O PERMUTA
ALFREDO TAGLE RODRIGUEZ
Catedral 1137 - Casilla 3132

SANDOWS MAGAZINE v. MEDIDORES, EL SABADO. — Un buen programa de peleas se efectuará el Sábado en el gimnasio del Medidores, ubicado en calle de Riquelme esquina de Mapocho, en cuya velada se disputará un hermoso trofeo donado por el gerente del Departamento de Luz y Fuerza de la Compañía de Tracción y Alumbrado de Santiago, señor don René Prieto.

Los siete amateurs que representarán a ambas instituciones están sometidos desde hace dos semanas a un riguroso y concienzudo entrenamiento, lo que les permitirá hacer lucidas peleas desde el comienzo de la lucha.

La base de la fiesta está encomendada al ex-campeón de Chile en el peso medio, Armando Segovia, del Sandow's Magazine, con Enrique Opazo, del Medidores.

GERMAN CONTRERAS B. C. —Cita a reunión de socios para hoy a las 8 P. M.

CREMA DE MAGNESIA
Base: Magnesia Hidroxidada
Antiácido por Excelencia, Laxativo suave.
EN TODAS LAS BUENAS BOTICAS

A UNA DURA PELEA DARA MARGEN EL MATCH ENTRE MERY Y CELIS

EL SABADO PROXIMO SE EFECTUARA EN EL RING DEL HIPPODROME CIRCO ESTA INTERESANTE PELEA

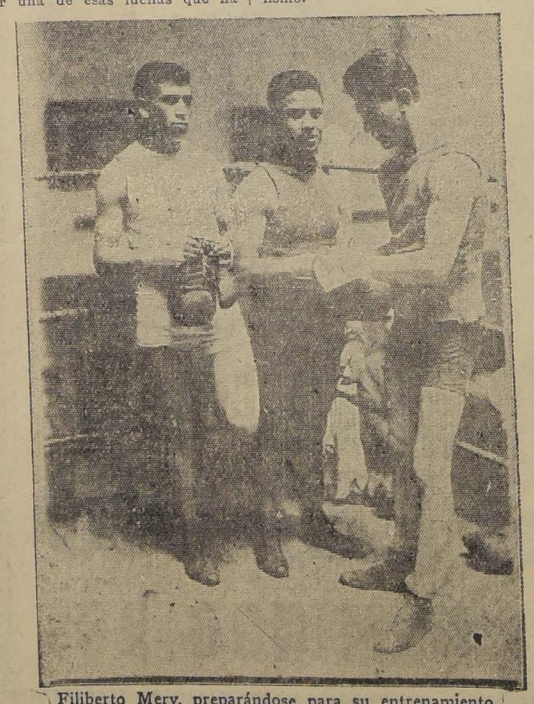
La empresa Tagini, después de no pesadas gestiones, ha logrado concertar un match cuyo valor nadie deja de conocer, ya que se trata de dos elementos que cuentan con los conocimientos necesarios como para desrarrollar una pelea que revista caracteres y alternativas del más alto interés técnico.

Filiberto Mery y Manuel Celis, que son los encargados de este encuentro, cuentan a su favor con una campaña bien definida en nuestros rings y sus victorias sobre profesionales de primera categoría les ha colocado en una situación espectable dentro del pugilismo chileno.

Aun se recuerda la victoria de Mery sobre Humberto Guzmán, en los tiempos en que en Chile no teníamos un hombre dè llegar y combatir con probabilidades de éxito ante el científico campeón de los pesos mosca y gallo.

Celis por su parte es un profesional cuyo valor lo reconoce todo el mundo pugilístico, pues se recuerdan sus recientes encuentros con Carlos Uzabeagu, venciendo en uno y siendo derrotado en el segundo, después do una lucha reñida.

Es por esto que el match en referencia ofrece un alto interés para los entendidos, los que lo esperan en la seguridad de presenciar una de esas luchas que harán época en los anales del pugilismo.



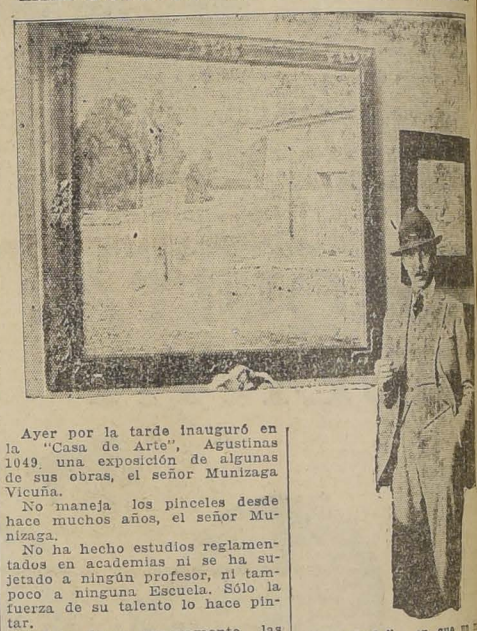
Filiberto Mery, preparándose para su entrenamiento

"Juan Rojas B. C."

Cítase para hoy a las 9.30 P. M. a sesión de Directorio en casa del Presidente, Santa Familia 21, con el fin de recibir al vice-presidente del Van Buren de Valparaíso y finiquitar las bases del inter-Club con esta institución.

BELLAS ARTES

EXPOSICION MUNIZAGA VICUÑA



Ayer por la tarde inauguró en la "Casa de Arte", Agustinas 1049, una exposición de algunas de sus obras, el señor Munizaga Vicuña.

No maneja los pinceles desde hace muchos años, el señor Munizaga.

No ha hecho estudios reglamentados en academias ni se ha sujetado a ningún profesor, ni tampoco a ninguna Escuela. Sólo la fuerza de su talento lo hace pintar.

Así lo dicen, sonoramente las 23 telas expuestas en la sala Dittrich. Todas ellas hablan del temperamento fino i sensible del artista. Sensible, sobre todo, a la luz. La mayor parte de sus telas, pintadas en La Serena, son casones antiguos, ruinosos, rincones de casas pobres, sabrosos y asoleados.

Nos atrea la tela N.o 1, "Casa Abandonada", en que un viejo, carcomido, parece que la luz intensa del sol, y convertido en campo de lo, rico en colores, está bellamente tratado.

Al lado de sus cuadros de interés especial, sus notas fi ñas, espontáneas y frescas.

SOCIEDAD BACH
TEATRO MUNICIPAL
Mañana Jueves 25 de Noviembre, a las 9.30 P. M.
GRAN FESTIVAL DE MUSICA POLIFONICA
POR LOS COROS DE LA SOCIEDAD
Obras de Jannequin, Costeley, De Lassus, Palestrina, De Victoria, Gabrieli, Balakireff, Debussy y Ravel.
PRECIOS
Palcos $ 50.— | Entrada general
Sillón de Orquesta 10.— | Sillón de balcón
Luneta de Platea 8.— | Lunetas de balcón
Sillón de atrás 8.— | Anfiteatro
Sillón de palco 8.— | Galería
Localidades en venta en la casa
OTTO BECKER LTDA. — AHUMADA

INFORMACIONES CABLEGRAFICAS DEL EXTERIOR

DE NUESTROS CORRESPONSALES ESPECIALES, VIA EASTERN Y ALL AMERICA CABLES INC. DE "THE UNITED PRESS". — LOS ORIGINALES DE TODOS LOS CABLEGRAMAS QUE SE INSERTAN EN ESTA SECCION, ESTAN A DISPOSICION DEL PUBLICO EN ESTA IMPRENTA

Mussolini y Briand celebrarán un entrevista

ROMA 23. — Se sabe autorizadamente que se ha convenido la celebración de una entrevista entre Mussolini y M. Briand.

Se dice que Sir Austen Chamberlain, Ministro de Relaciones Exteriores de Gran Bretaña, intervino para realizar esta entrevista con el objeto de que ambos funcionarios pudieran eliminar, mediante francas conversaciones, las dificultades que hoy existen entre Francia e Italia. (U. P).

ALBANIA

Los rebeldes amenazan a Scutari

BERGRADO, 23.— Se informa que la revuelta en Albania va de mal en peor.

Según se ha sabido, 2,000 rebeldes marchan en dirección a Scutari, después de vencer a las tropas del Gobierno en Dakucin, al oriente de Scutari.

El Gobierno está enviando apresuradamente tropas de refuerzo. —(U. P.)

BULGARIA

Kosta Todoroff fué hallado moribundo

BERLIN, 23. — Comunican de Sofía que fué encontrado moribundo en uno de los barrios apartados de la ciudad el leader de los agrarios bulgaros Kosta Todoroff, con el cráneo fracturado.

Se cree que se trata de un atentado por móviles políticos.- (U. P.)

Estados Unidos publica las notas cambiadas con México sobre la legislación petrolífera

La última tiene carácter de ultimatum y amenaza con romper las relaciones de llevarse a la práctica sus disposiciones

Ambos Gobiernos mantienen sus puntos de vista. — ¿Qué carácter tuvieron las negociaciones Warren - Payne?

WASHINGTON, 23.— El Departamento de Estado ha dado a la publicidad cuatro notas cambiadas con el Gobierno de México referentes a las leyes sobre las concesiones petrolíferas y de terrenos en México.

La última nota suscrita por Kellogg, fechada 30 de Octubre, es interpretada virtualmente como un ultimátum en el caso de que México ponga en vigencia la ley sobre invalidez de los títulos norteamericanos de las concesiones petrolíferas, a no ser que sean reemplazados por concesiones con plazo de 50 años, como lo propone el Gobierno mexicano.

Se amenaza con la ruptura de relaciones recordando a México que obtuvo el reconocimiento de su Gobierno en la condición de que las estipulaciones confiscatorias de la Constitución de 1917, y las disposiciones legales posteriores, no fueron puestas en práctica en forma retro-activa.

México, por su parte, ha negado que el reconocimiento de su Gobierno hubiera estado sometido a condición de ninguna especie.— (U. P.)

LAS DIFERENCIAS ENTRE ESTADOS UNIDOS Y MEXICO SE HABRIAN ATENUADO

WASHINGTON, 23. — Los funcionarios de la Embajada de México no han hecho comentarios con motivo de la publicación de las notas cambiadas entre el Departamento de Estado y el gobierno mexicano, pero privadamente expresaron su opinión que no se llegará a la ruptura de relaciones declarando que el margen de diferencias entre los dos países ha sido considerablemente reducido desde que se inició la correspondencia.

Se cree que el próximo paso será dado por los Estados Unidos en vista de que la última nota fué enviada por el Ministerio de Relaciones de México.—(U. P.)

WASHINGTON 23. — La publicación, hecha por el Departamento de Estado, de las cuatro últimas notas cambiadas con el Gobierno de México demuestran que Mr. Kellogg, en su nota de 30 de Octubre, amenaza verdaderamente con romper las relaciones diplomáticas con México, en el caso de ponerse en vigor las leyes referentes a terrenos petrolíferos, a la vez que revelan que se ha producido una situación sin salida respecto de las opiniones legales fundamentales de ambas partes.

En las esferas diplomáticas se estima que la tensión se acentuará con la tempestuosa publicidad que, según se espera, seguirá a la entrega de las notas.

LA PRIMERA NOTA DE MR. KELLOGG

Mr. Kellogg, en su primera comunicación de fecha 31 de Julio, dirigida al señor Sáenz exponía los principios fundamentales sobre el respeto de las inversiones, derechos de propiedad y legislación retroactiva, estableciendo que los Estados Unidos consideraban las recomendaciones del acuerdo Warren Payne de 1923, como un compromiso solemne.

CONTESTACION DEL CANCILLER MEXICANO

El señor Sáenz contestó declarando que las leyes no podían estar sujetas a representaciones diplomáticas mientras no se presentara un caso concreto, agregando que el Gobierno consideraba el acuerdo Warren-Payne como meras recomendaciones y no como un tratado. Expresaba la opinión de que, tratar de prever los efectos de una ley o su posible injusticia, equivalía a "inmiscuirse en la legislación de otro país", y defendía la proposición sobre concesiones por cincuenta años como "más que suficiente para proteger a cualquiera compañía que estuviera trabajando algunos de los yacimientos petroleros descubiertos hasta la fecha". Insinuaba que las Cortes juzgaran en los casos de perjuicios denunciados.

SEGUNDA COMUNICACION YANQUI

Mr. Kellogg contestó el 30 de Octubre observando la reiteración hecha por el Gobierno de México respecto de su adhesión a su programa original y agregó:

"Mi Gobierno no ha dejado de apreciar la gravedad de la situación derivada de la posición adoptada por el Gobierno de México respecto de las negociaciones de 1923.

"Como lo han explicado ampliamente mis comunicaciones anteriores, las declaraciones de los comisarios mexicano y americano hechas en esa ocasión y ratificadas subsecuentemente por medio de un intercambio de notas entre ambos Gobiernos, constituye, en opinión de mi Gobierno, un compromiso solemne que sirvió de base y factor para el reconocimiento del Gobierno de México.

"Después de revisar toda esa correspondencia, mi Gobierno no encuentra motivo para modificar las posiciones que ha adoptado hasta ahora y desea que se comprenda que mantiene esas posiciones con la mayor énfasis posible."

Se refiere además a la "situación extremadamente crítica que afectaría a las relaciones de ambos países y que se crearía inevitablemente en el caso de que esas leyes fueran puestas en vigor en forma que violara el principio fundamental de derecho internacional y equidad, así como los términos y condiciones del acuerdo a que se llegó en 1923.

Espera que el Gobierno de México respetará en toda su integridad los derechos de propiedad adquiridos por los ciudadanos americanos y no adoptará acción alguna que, al ser puesta en vigor, prive, ya sea directa o indirectamente, a los ciudadanos americanos del pleno dominio, uso o usufructo de sus propiedades o derechos."

SEGUNDA NOTA DEL CANCILLER SAENZ

En nota de 27 de Noviembre el señor Sáenz replicó a Mr. Kellogg:

"Mi Gobierno no ha desconocido las conferencias de 1923, sino que solamente ha declarado y repetido que esas conferencias no tienen ni pueden tener fuerza de tratado, por cuanto, para ese objeto habría sido preciso sujetarlas a las leyes constitucionales de ambos países, obteniendo, entre otras cosas, su ratificación por los Senados respectivos; además, por común acuerdo, nuestros dos Gobiernos accedieron a que el resultado de las conferencias no fuera considerado como condición para la reanudación de las relaciones diplomáticas entre México y los Estados Unidos".

Al referirse a las reservas formuladas por los Estados Unidos, por intermedio de su comisario, en la sesión de 2 de Agosto de 1923, el señor Saenz dice:

"Respecto de ese punto, mi Gobierno, al referirse a la misma sesión, hace notar que, a su vez, los comisarios mexicanos reservaron los derechos de su Gobierno en conformidad a sus leyes y a los principios de Derecho Internacional respecto de tierras, en términos que aparecen en las actas respectivas, reserva ésta que no tiene menos importancia que la formulada por los comisarios americanos".

Al referirse a la petición de que no se adopte acción alguna respecto de las leyes y reglamentos, agrega:

"Mi Gobierno, por su parte, espera que Vuestra Excelencia se servirá indicar los casos concretos en que pueden haber sido violados principios reconocidos de Derecho Internacional en perjuicio de los intereses legítimos de los ciudadanos americanos desde que, en semejante caso, estaría dispuesto a reparar semejantes violaciones." —(U. P.)

Capablanca defenderá su título

NUEVA YORK, 23.—Algunos jugadores prominentes de ajedrez han anunciado que se ha llegado a un acuerdo para la celebración de un torneo internacional de ajedrez, que comenzará en Nueva York el 1.o de Marzo próximo, continuando por espacio de cuatro semanas.

Se invitará a Capablanca, Marshall, Alekhine, Nimowitsch, Bogoljubow, Vidmar y otros conocidos contendores para que participen en el torneo.

El ganador tendrá que enfrentarse con el jugador que termine el campeonato en el segundo lugar.—(U. P.)

MUSSOLINI ¿ITALIANO O ALEMAN?

ROMA, 23. — Un profesor alemán sostiene que el señor Mussolini es de origen alemán, descendiente de Eginulfo Muselin, miembro de una familia de Wolfalic, y que sirvió en la caballería enviada a Italia bajo el mando del Cardenal Albornoz contra los gibelinos en el siglo XIV. Eginulfo se habría establecido en Forlí.

Al tener conocimiento de esta aseveración, el señor Mussolini manifestó al corresponsal de la United Press:

"Soy de puro origen italiano. Hasta donde he podido determinar, mis antepasados eran pequeños agricultores de un distrito de Bologna. Pero hubo un Mussolini establecido en Inglaterra, de nombre César Mussolini; fué compositor, y yo he tocado en violín su música, que, por lo demás, es buena música.—(U. P.)

GRAN BRETAÑA

20.121 OBREROS MAS REGRESAN AL TRABAJO

LONDRES 23.—De fuente fidedigna se anuncia que hoy trabajan en las minas de carbón 410,502 mineros, lo que significa un aumento de 20,121 comparando el número con el de los que trabajaban ayer. (U. P.)

CONTINUA EL ESTADO DE EMERGGENCIA

LONDRES, 23.— En la Cámara de los Comunes, el Ministro del Interior, Sir William Joyson-Hicks dió lectura a la proclama del Rey, por la cual se declara la continuación del estado de emergencia.—(U. P.)

ESTADOS UNIDOS

EL CONSUL ALEMAN INVESTIGARA LAS CAUSAS DE DETENCION DEL "CARMEN"

NUEVA KORK, 23.— La Embajada de Alemania en Washington ha dado instrucciones al Cónsul General en Nueva York para que investigue la detención del schooner alemán "Carmen" efectuado ayer por las autoridades de la Unión a 140 millas de la costa.

La Embajada estima que esta nave zarpó de Hamburgo, en Setiembre, con destino a Halifax.

Cierto misterio rodea a la detención del "Carmen" en tanto que los funcionarios del Gobierno manifiestan ignorancia de las razones que puedan explicar la detención. Nos han hecho hasta este momento arrestos relacionados, con este asunto.—(U. P.)

CONTINUA EL PROCESO POR DEFRAUDACION AL GOBIERNO YANQUI

¿En qué carácter recibió Mr. Fall los 100,000 dólares de Mr. Dohemy? — La defensa sostiene que el arrendamiento de los terrenos petrolíferos se hizo por patriotismo

WASHINGTON, 23.— La acusación contra Mr. Dohemy y el ex-Ministro del Interior Mr. Albert Fall terminó su argumentación inicial fundando el proceso, al parecer, en la aseveración de que Mr. Fall, en forma prevaricadora, aceptó 100,000 dólares de Mr. Dohemy dos días después que éste propusiera que su compañía recibiera en arrendamiento los terrenos petroleros de inmenso valor que constituyen la reserva del Gobierno.

El abogado de Mr. Dohemy, Frank Hogan, expuso a continuación el argumento de la defensa en el que admite que hubo empréstito, pero insiste en que se trataba de una operación de carácter estrictamente personal.

Recaló el patriotismo de los acusados y declaró que cuando Mr. Dohemy arrendó la reserva petrolera de la Armada de Elkhill, en 1922 accedió, como compensación parcial, a construir estanques destinados a almacenar petróleo para la marina en el puerto de las Perlas, en las islas Hawaii, de acuerdo con el sistema sancionado por el Congreso en 1920 y según el cual podía efectuarse el cambio de reservas petroleras por depósitos de petróleo refinado destinado a los buques de guerra.

Mr. Hogan alegó que el Departamento de Marina había iniciado el proyecto referente a Puerto de las Perlas y describió una conferencia secreta celebrada en el Departamento de Marina, presidida por el Secretario del Departamento, Mr. Denby y en la que los asistentes fueron informados de que "el Japón estaba movilizando sus barcos para atacar a la costa americana y a las Islas Filipinas." Se impusieron de informaciones referentes a la amenaza inminente que esto significaba para los Estados Unidos y formaron el plan de almacenar el petróleo de la Armada en el Puerto de las Perlas con el objeto de proteger las costas americanas.

"En consecuencia, el plan no está basado en corruptela alguna sino en motivos del más puro patriotismo."

En seguida insistió en la necesidad de mantener en secreto las negociaciones referentes a esa clase de arrendamientos para "mantener en reserva las intenciones navales y militares del Gobierno." —(U. P.)

INFRMACIONES COMERCIALES E INDUSTRIALES

METALES

NUEVA YORK, 23.—Los metales que se mencionan a continuación quedaron en los precios siguientes:

Estaño, 71.75 por libra.

Cobre, 13.80 por libra.—(U. P.)

LONDRES, 23.— Los metales que se indican a continuación se cotizaron a los precios siguientes:

Cobre standard, al contado, tonelada, £ 53.1.3; Estaño standard, al contado, tonelada, £ 316.12.6; Zinc extranjero, tonelada, 33.13.9 libras esterlinas; Plomo extranjero, tonelada, £ 29.9.7 1|2; Plata en barras, pago contra entrega, £ 0.25, 3|8; Mercurio, la botella, £ 16.17.6; Tungsteno, £ 0.16.9.

CAUCHO

LONDRES, 23.— El caucho se cotizó hoy en la forma siguiente: 1 chelín 7 d. 1|8 por lámina del tipo standard.—(U. P.)

CAMBIOS

NUEVA YORK 23. —Hoy se cotizaron los cambios siguientes con los países que se indican:

Argentina 40.75 ventavos oro por peso; Chile 12.06 centavos oro por peso; Japón 49.12 centavos oro por yen; Perú 3.61 dólares por libra peruana; Brasil 12.25 centavos oro por milreis; Suecia 26.67 centavos oro por corona; Noruega 25.66 centavos oro por corona; Dinamarca 26.61 cenetavos oro por corona; Austria 14.25 cenetavos oro por corona; Portugal 5.20 centavos oro por escudo. (U. P.)

NUEVA YORK, 23.— Hoy se cotizaron los cambios siguientes, con los países mencionados a continuación:

Inglaterra, 4.89 9|16 dólares por libra; Francia, 3.47 1|2 centavos oro por francos; Italia, 4.20 centavos oro por lira; Bélgica, 13.91 centavos oro por belga; Alemania, 19.27 1|2 centavos oro por marco oro; Suiza, 23.72 centavos oro por franco; España, 15.14 centavos oro por peseta; Yugoslavia, 1.77 centavos oro por dinar.— (U. P.)

LIBERALES Y GOBIERNISTAS SE BATEN CON RESULTADOS INCIERTOS EN NICARAGUA

UN LLAMADO URGENTE

MANAGUA, 23.— Las fuerzas de marinería norteamericanas destacadas en Bluefields, han recibido un urgente llamado de El Gallo, a orillas del Río Grande, cuartel general de la Cuyamel Fruit Co., en donde, según se informa, los liberales se combaten entre ellos.

Un rumor no confirmado dice que los liberales han cometido atrocidades con los no combatientes.—(U. P.)

WASHINGTON, 23. — Informaciones privadas procedentes de Nicaragua anuncian que las fuerzas del general Sacasa capturaron la ciudad de Chinandega después de un reñido encuentro, durante el cual el general Diego Vargas, gobernador de la Provincia de Chinandega y comandante de las tropas del gobierno, fué muerto.

También se informa que la pelea sigue adelante cerca de Leon, agregándose que las fuerzas de Sacasa ocuparon a Matacalpa marchando ahora en dirección a la costa del Pacífico.

Se informa que Sacasa se manifiesta actualmente activísimo en Nicaragua.—(U. P.)

GRANOS

CHICAGO 23. — Los granos que se mencionan a continuación se cotizaron el forma siguiente:

Trigo, por bushel, entrega en Noviembre, 1.37 1|2; Trigo por bushel entrega en Diciembre, 1.31 1|8; Maíz, por bushel, entrega en Noviembre, 0.69 7|8; Maíz por bushel, entrega en Diciembre, 0.79; Avena por bushel, entrega en Noviembre 0.40 3|4; Avena por bushel, entrega en Diciembre 0.45 1|2. (U. P.)

ALGODON

LIVERPOOL 23. — El algodón se cotizó hoy en la forma siguiente: 6.74 peniques por libra para entrega en Noviembre; 6.74 peniques por libra para entrega en Diciembre; 6.79 peniques por libra para entrega en Enero; 6.89 peniques por libra para entrega en Marzo; 6.89 peniques por libra para entrega en Mayo; 6.99 peniques por libra para entrega en Junio; 7.06 peniques por libra para entrega en Julio.

Se hicieron transacciones por 7,000 fardos. (U. P).

NUEVA YORK, 23.—El algodón se cotizó hoy a razón de: 12.42 centavos oro por libra, para Noviembre; 12.49 centavos oro por libra para Diciembre; 12.69 centavos oro por libra para Enero; 12.91 centavos oro por libra para Marzo; 13.11 centavos oro por libra para Mayo; 13.28 centavos oro por libra para Junio. — (U. P.)

AZUCAR

NUEVA YORK 23. — El azúcar en bruto se cotizó hoy a razón de 3.14 por las cien libras en saco para entrega en Diciembre; 3.18 en Enero próximo y 3.12 en el mes de Marzo. (U. P).

CARNE

CHICAGO 23. — La carne de vacuno se cotizó hoy a razón de: 16 a 18 1|2 centavos oro por libra la de primera; 12.50 a 15 centavos oro por libra la de segunda. (U. P).

CHICAGO 23. — La carne de ternera se cotizó hoy a razón de 16 a 18 centavos oro por libra. (U. P).

CHICAGO 23. — La carne de cerdo se cotizó hoy a razón de 12.90 para entrega en este mes (U. P.)

LIBRA ESTERLINA

LONDRES, 23.—El valor de la libra esterlina en monedas extranjeras quedó en las cotizaciones siguientes:

Estados Unidos, 4.84 7|8 dólares; Francia, 138 francos; Bélgica, 34.86 1|4 belgas; Alemania, 20.43 1|4 marcos oro; Finlandia, 192 1|2 marcos; Austria, 34.40 1|2 chelines austriacos; Holanda, 12.14 1|2 florines; Italia, 115 5|8 liras; Suiza, 25.14 1|2 francos; Suecia, 18.17 1|2 coronas; Noruega, 18.89 coronas; Dinamarca, 18.21 coronas; España, 32.01 1|2 pesetas.

El yen se cotizó a razón de 24 11|32 peniques; el peso oro argentino, a razón de 45 3|4 peniques; la libra sobre Praga, a 163 11|16 y el escudo portugués a 2 17|32 peniques.—(U. P.)

GRATIS!

¿Quiere hacer una excursión

A LA PLAYA MAS BONITA DE CHILE?

PASE DESDE HOY A COMPRAR UN SITIO DE

$ 300

DEL BALNEARIO "SAN SEBASTIAN"

CUALQUIERA COMPRA DE TERRENO EN ESTE HERMOSO CENTRO VERANIEGO, LE DARA DERECHO A PARTICIPAR EN LA EXCURSION DEL SABADO, SIN COSTO ALGUNO PARA UD. TENDRA PASAJE DE IDA Y VUELTA, COMIDA, ALOJAMIENTO, DESAYUNO Y ALMUERZO.

Quedan lindos retazos de suelo, ubicados en la parte más importante de la población.

PRECIO: $ 1. EL M2.

PRONTO, CUANDO ESTE INSTALADA EL AGUA POTABLE, VALDRA DE 3 A 5 PESOS.

HUERFANOS 1148

CORNELIO ARAVENA y CESAR SILVA

EL EX-KAISER SUFRE TERRIBLES DOLORES REUMATICOS

Los republicanos alemanes dudan de su enfermedad que temen exija al ex-soberano buscar un clima más favorable

EL EX-KAISER ABANDONA EL LECHO

ZEIST, 23. — Comunican de Doorn que el Ex-Kaiser abandonó el lecho al rededor de mediodía. Los dolores reumáticos que siente a la espalda están disminuyendo. Se adoptaron precauciones especiales a fin de que el ex-soberano no sea víctima de un nuevo resfrío. Los niños del ex-soberano fueron notificados que no era necesario se dirigieran a Doorn. — (U. P.)

UNA DUDA DE LOS REPUBLICANOS ALEMANES

BERLIN, 23. — Los leaders republicanos expresan la creencia de que la noticia de la enfermedad del ex-Kaiser está destinada posiblemente a preparar la partida del ex-Emperador, de Holanda a un "clima más saludable".

Se informa que el ex-Kaiser desea trasladarse a Suiza, cerca de la frontera italiana.—(U. P.)

UN DOLOROSO REUMATISMO

BERLIN 23.— El representante general de los Hohenzollern von Berg, ha formulado la siguiente declaración:

"El estado de salud del Kaiser mejora pronunciadamente. Su enfermedad consiste en un doloroso reumatismo, que en la actualidad está casi completamente dominado". (U. P.)

LOS AVIADORES YANQUIS PARTIERON DE NORFOLK AL CANADA

El vuelo durará 24 horas y constituirá un record de larga distancia en hidroavión

NORFOLK, 23. — A las 4.21 de la tarde partieron de esta ciudad los dos hidroplanos de la marina que intentan el raid aéreo, sin escalas, desde este punto a Panamá.

Cada máquina va tripuada por cuatro hombres con un peso total de 21,000 libras y un depósito de combustible de 1,500 galones que se estima suficiente para 29 horas 11 minutos de vuelo sobre un recorrido de 2,481 millas.

El comandante Harold Bartlett viaja en el "P. N. 10 N.o 2" y el Teniente Byron Connell y acompañantes viaja en el "P. N. 10 N.o 1".

Seis naves de la armada se encuentran en la ruta que han de seguir los hidroplanos para prestarles auxilio en caso de necesidad. El destróyer "Overton" y el barredor de minas "Sand Piper" están ubicados entre el Cabo Hatterras y Miami; el cutter del servicio de guarda-costa "Saukee" patrulla la región comprendida entre Alligator Reef y el Cabo Jutias; los cruceros livianos "Raliegh" y "Cincinatti" vigilan el mar entre el Cabo Corriens y la Isla de Old Providence; y el barredor de minas "Swan" navegará, atento a la suerte de los aviadores, en las aguas comprendidas entre la Isla de Old Prividence y Colón.

Los aviadores esperan llegar a Panamá después de 24 horas de vuelo, estableciendo un nuevo record para larga distancia en hidroplano.—(U. P.)

NORFOLKK, 23.— Los hidroplanos de la Marina partieron de esta ciudad a las 4.21 de la tarde, para tratar de cubrir la distancia a Panamá sin hacer escalas.— (U. P.)

CANADA

Los ferroviarios canadienses resuelven declararse en huelga

MONTREAL, 23.—Más de 15,000 obreros de las cinco principales líneas ferroviarias del Canadá votaron con una mayoría abrumadora en favor de la declaración de huelga a raíz del rechazo de su petición de aumento en los salarios.

El Comité Ejecutivo de los dos gremios más importantes de transporte se reunirán mañana para ratificar el voto y determinar la fecha de la suspensión de labores.

Si esta huelga llega a verificarse significaría la interrupción de todo el sistema de transportes.— (U. P.)

AGUA PURGANTE MINERAL SALFEN NO DAÑA EL ORGANISMO
A BASE DE SULFATOS ALCALINOS

ARTISTICOS

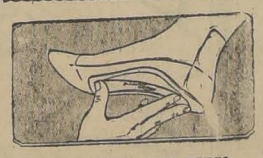
MAUSOLEOS Y SEPULTURAS

se construyen a precios reducidos, concediendo largos créditos. Práctica en Europa. Aceptamos órdenes de provincias.

HORAS: 9 A 11, 2 A 5

Davis y Cía.

Nataniel 445, Teléfono 4573, Casilla 3472



¿LE DUELEN LOS PIES?

Los aparatos Foot-Eazer, del Dr. Scholl, le darán el confort a sus piés. Alivian los pies doloridos, arcos caídos, dedos entumecidos, juanetes y cualquiera molestia de los pies, pues eliminan la causa que lo produce, soportando el arco debilitado y distribuyendo el peso del cuerpo, para así evitar todo esfuerzo a los pies.

Hay un remedio o aparato del Dr. Scholl para toda dolencia de los pies

Diríjase al comerciantes en calzado de su localidad que venda los aparatos del Dr. Scholl para el confort del pie y tome un examen de sus pies. Este comerciante conoce la ciencia Practipédica, para dar confort al pie. Hágase cliente, pues él da un servicio distinto en su localidad.

Solicite el librito ilustrativo: "Tratamiento de los Males de los Pies", por el doctor W. M. Scholl.

THE SCHOOLL MFG. Co.
213 W. Schiller St. — Chicago
Depositarios para Chile:
BALLY LIMITADA
Sociedad Comercial
CASILLA 2827 — SANTIAGO

CORBATAS

2 x 1

O SEA,
A CADA COMPRADOR
DE UNA CORBATA
LE OBSEQUIAMOS OTRA
DEL MISMO VALOR

LA REINA DE LAS MEDIAS

AHUMADA 360 y ESTADO 270

INFORMACIONES CABLEGRAFICAS DEL EXTERIOR

ALL AMERICA CABLES INC. DE "THE UNITED PRESS". — LOS ORIGINALES DE TODOS LOS CABLEGRAMAS QUE SE INSERTAN EN ESTA SECCION, ESTAN A DISPOSICION DEL PUBLICO EN ESTA IMPRENTA

Francia elige condiciones para el pago de su deuda a Argentina

PARIS, 23. — Se tiene entendido que el Gobierno francés ha enviado una nota al Gobierno argentino, expresando, 1.o su intención de pagar al empréstito de 18 1|2 millones de pesos en dos cuotas, la mitad en Enero de 1927 y la otra mitad en Enero de 1928, 2.o expresando la esperanza de que el dinero destinado al pago del empréstito permanezca en Francia, mediante las compras de materiales necesitados por Argentina, que este país haría con ese dinero.—(U. P.)

"VENCERE A TUNNEY" DICE UZCUDUM A SU LLEGADA A NEW YORK

NUEVA YORK, 23. — Llegó a ésta el boxeador español Paolino Uzcudum a bordo del "Panamerican" acompañado por su manager Paul Arthus de Francia.

Con la ayuda de intérpretes, Uzcudum conversó unos instantes a bordo con los repórters de la prensa y expresó su confianza y capacidad para demostrar el derecho que tenía de desafiar a Tunney "Yo pelearé con Tunney", dijo y "venceré a Tunney".

Uzcudum impresionó a los presentes muy favorablemente por su aspecto físico extraordinariamente bueno como peso pesado.

Después de descansar en su hotel, Paolino Uzcudum hará proyectos para entrenarse, después de lo cual entrará a discutir los próximos encuentros boxeriles incluyendo el proyectado campeonato de eliminación de peso esado que debe verificarse en Madison Square Garden en el mes de Febrero próximo..—(U. P.)

LAS POSIBILIDADES DE UZCUDUM

NUEVA YORK, 23.— Los expertos boxeriles dedican considerable espacio a tratar de la llegada del pugilista español Paolino Uzcudum, comparándolo con Firpo y haciendo conjeturas respecto de su capacidad para combinar la destreza boxeril con la fuerza física.

Muchos redactores recuerdan la declaración de Carpentier, calificando a Uzcudum en la siguiente forma: "Hoy por hoy es el boxeador más poderoso, pero aún no posee una verdadera mente boxeril."

Se cree que uno de los primeros encuentros que sostendrá Uzcudum será con el alemán Dinier, a quien se mira con buenos ojos en esta ciudad o tal vez con el sueco Harry Persson, pelea que, tal vez se llevaría a cabo el 22 de Diciembre.—(U. P.)

Hoy se reanudará el raid Italia-Brasil

PORTO PRAL 23. — Los aviadores brasileños que realizan el raid Italia-Brasil postergaron su salida hasta mañana a las 2, debido a la pérdida de la tapa del tanque de nafta. Se fabricará una nueva tapa. — (U. P.)

Los delegados imperiales se retiran contentos por los resultados de la Conferencia

El Ulster presenta un reclamo. — Estima que tanto él como Irlanda quedaron fuera del título real. — El informe recomienda la realización de un plan de red aérea para el mejoramiento de la defensa, así como también la continuación de los trabajos de Singapore.

LA LABOR DE LA REUNION IMPERIAL

LONDRES 23. — Un portavoz oficial resumiendo la labor de la Conferencia Imperial, ha manifestado que ésta celebró 16 sesiones plenarias y 146 sesiones de comitées.

"La impresión general que deje la conferencia — agrega — es que la antigua idea según la cual el Imperio era una rueda cuyo cubo era gran Bretaña y los Dominios y Colonias los rayos ha sido sustituída por un nuevo concepto según el cual todos los componentes del Imperio están estrechamente ligados entre sí, formando una verdadera telaraña.

La conferencia ha sido una verdadera revelación para muchos delegados.

El general Hertzog, por ejemplo, regresaba al Africa del Sur ampliamente satisfecho porque ha podido imponerse de la verdadera situación de la Unión surafricana dentro del Imperio Británico".

En seguida se refirió a la nueva frascología oficial que califica a los gobiernos de los dominios como, por ejemplo, "Gobierno de Su Majestad en Canadá", etc., colocando así a todos los gobiernos de los Dominios en pié de igualdad con el británico, bajo un mismo rey. (U. P.)

UN COMUNICADO REFERENTE A LA DEFENSA

LONDRES, 23.— Al terminar sus sesiones la Conferencia Imperial entregó a la publicidad un comunicado conjunto en el que, en la parte referente a la defensa, "lamenta que no haya sido posible hacer mayores progresos en la reducción y limitación internacional de los armamentos."

Al tratar de la base naval de Singapore, el comunicado dice:

"Impresionados por la importancia vital de asegurar la seguridad de las rutas comerciales de las que dependen la seguridad y bienestar del Imperio, los representantes de Australia y Nueva Zelandia toman nota, con especial interés, de las medidas adoptadas ya para desarrollar la base naval de Singapore y dan la bienvenida al espíritu de cooperación demostrado mediante las contribuciones que se han hecho con el objeto de apresurar esa obra."—(U. P.).

UNA REPRESENTACION DEL ULSTER

BELFAST, 23.— El Gabinete ulsterista decidió hacer representaciones al de Londres respecto de la posición en que ha quedado el Ulster como consecuencia de la Conferencia Imperial.

En vista de ello, sir James Craig y dos miembros del gabinete cancelaron todos sus compromisos locales para dirigirse inmediatamente a Londres.— (U. P.).

LONDRES, 23.— Se cree que las objeciones formuladas por el Ulster a las decisiones de la Conferencia Imperial se deben a que, en su título, el Rey abandona las palabras "Reino Unido", lo que implica que el Ulster queda tan separado de Gran Bretaña como el Estado Libre.— (U. P.).

LONDRES, 23.— La Conferencia Imperial terminó oficialmente después de 45 minutos de sesión, dedicados principalmente a los discursos de despedida.—(U. P.)

DESARROLLO DE LA DEFENSA AEREA

LONDRES, 23.—El informe de la Conferencia Imperial, en la parte referente a la defensa, dice:

"La Conferencia se ha impuesto, con satisfacción, de los progresos realizados desde 1923 en pro del desarrollo de las fuerzas aéreas del Imperio".

Además, recomienda a la consideración de los gobiernos de los diferentes dominios "la necesidad de crear y mantener una cadena adecuada de bases aéreas y estaciones proveedoras de combustibles para las aeronaves." — (U. P.)

LA POLITICA EXTERIOR DEL IMPERIO

LONDRES 23.— Se acordó que el informe de la Conferencia Imperial que se refiere al capítulo de las relaciones con los Estados que forman el Imperio, no daría a conocer parte alguna de las declaraciones de Sir Austen Chamberlain sobre las relaciones exteriores de Gran Bretaña, pero agrega "que las deliberaciones en el seno de la Conferencia que se clausura, dejaron en claro que los Gobiernos de los países componentes del Imperio Británico están firmemente unidos entre sí dentro de una política común de paz y apoyo a la Liga de las Naciones como una organización e instrumento de paz internacional".

La sesión publicada revela el hecho que la conferencia discutió la cuestión de la adherencia de los Estados Unidos al Protocolo que establece la Corte Permanente Internacional de Justicia, como también el arbitraje obligatorio en las disputas de carácter internacional y la política de Locarno. — (U. P.)

LOS DELEGADOS IMPERIALES ESTAN SATISFECHOS

LONDRES 23.—En la sesión de clausura de la Conferencia Imperial, el premier de Australia, Mr. Bruce, declaró que "nuestro estatuto de nación individual ha sido mejorado con la conferencia celebrada, en tanto que el prestigio de todo el Imperio ha avanzado considerablemente".

El premier de Sud-Africa, Mr. Hertzog, dijo, por su parte, "todos nosotros somos cooperadores de un vasto proyecto. Yo parto de nuevo a mi país plenamente satisfecho que se ha logrado lo que pedimos dentro de un espíritu de simpatía y cordialidad con todos los confederados".

El premier británico Mr. Baldwin, y otros presentes hicieron declaraciones similares a las anteriores.—(U. P.

LONDRES 23 — El término de la Conferencia Imperial fué una sesión de despedida que tuvo lugar en la casa del Premier donde se trató en forma sumaria sobre asuntos políticos y económicos sobre los cuales se había llegado a acuerdos durante la conferencia celebrada en esa capital.

Los delegados de los diversos comitées seguirán la labor que se les encomendó, comunicando los resultados a la Junta Central en Londres que se encargará de distribuir las informaciones a los interesados. (U. P).

Aver hubo en el Reichstag un interesante debate internacional

"Hemos cumplido lealmente el Tratado de Versailles; el control interaliado es incompatible con Locarno", manifiesta Herr Stresemann a la vez que se ríe de que se pida la realización de Thoiry en 8 semanas. — Estima que el tiempo mostrará sus frutos.—El Canciller defiende la actitud del representante alemán en Washington

DISCURSO DE HERR STRESEMANN

BERLIN, 23. — El Ministro de Relaciones Exteriores señor Stresemann pronunció en el Reichstag su primer discurso desde que Alemania ingresó a la Liga de las Naciones y desde que se efectuaron las conferencias de Thoiry. "Alemania — dijo — ha cumplido los requisitos solicitados para el retiro de la Comisión Militar de Control Interaliada. La continuación de este control que, psicológicamente, es una carga para el pueblo alemán, es incompatible con la vigencia de los tratados de Locarno y con nuestro ingreso a la Liga.—(U. P.)

EL INCIDENTE DEL ARMISTICIO

BERLIN, 23.— El Ministro de Relaciones Exteriores, herr Stresemann defendió en el Reichstag la conducta del Embajador alemán en Washington, Dr. Maltzan, contra quien se formulaban cargos por el hecho de haber izado la bandera alemana en el aniversario del armisticio.—(U. P.).

EL DESARME EN ALEMANIA Y OTRAS NACIONES

BERLIN 23.—El Ministro de Relaciones Exteriores, Herr Stresemann, pronunciando un discurso en el Reichstag, durante la discusión referente a las organizaciones patrióticas que han sido denunciadas en repetidas ocasiones por los franceses, como representando unidades militares disfrazadas, declaró:

"A ese respecto, hemos cumplido lealmente las estipulaciones del Tratado de Versalles. El Gobierno no permite que organización alguna perturbe su política; pero es ésta una cuestión interna en la que no puede permitirse la intromisión de las potencias extranjeras.

Alemania debe insistir en su pedido de desarme general. La igualdad en la Liga de las Naciones es incompatible con una situación en la que se pide a una sola nación que se desarme, mientras las otras conservan amplia libertad respecto a armamentos."—(U. P.)

DISCURSO DEL NACIONALISTA HOETSCHS

BERLIN 23. — Al pronunciar un discurso en el Reichstag, el dipudado nacionalista Hoetschs declaró que era de lamentar que no se pudieran ver los resultados de la reconciliación franco alemana con las conversaciones de Thoiry, afirmando que a pesar de todo, los nacionalistas se encontraban preparados para cooperar con el gobierno.

Los diputados gubernamentales protestaron cuando Hoetschs afirmó que las conversaciones de Thoiry causaron un desagrado general.

Hoetchs pidió al gobierno que se desenvolviera de al política dentro de las actividades de la Liga de las Naciones.

Por último, insistió en que el tratado deneutralidad ruso alemán se realizó con el propósito de contrarrestar la admisión de Alemania a la Liga de las Naciones. (U. P.)

STRESEMANN CONTESTA A HOETSCH

BERLIN, 23.—En el Reichstag el Ministro de Relaciones Exteriores herr Stresemann, contestando a las palabras de von Hoetsch declaró que la entrevista de Thoiry era considerada como una novedad histórica por cuanto se trataba de conversaciones que se realizaron siete años después de la guerra.

El Ministro se rió de la insinuación de que pudieran obtenerse resultados tangibles de la conferencia de Thoiry al término de ocho semanas, agregando que para ello se necesitaba tiempo. Manifestó además que las cuestiones referentes al desarme alemán estaban solucionadas.

Al referirse a las organizaciones patrióticas expuso que el Gobierno impediría toda relación entre esas organizaciones y el ejército.

En seguida, declaró que no estaba muy claro el derecho que asiste a la Liga de las Naciones para investigar lo referente al desarme alemán pero hizo resaltar que el desarme no estaba relacionado con ella.

Al hablar de la comisión interaliada dijo que debería eliminarse inmediatamente.

Al referirse a las conversaciones de Thoiry manifestó que la evacuación de la Rhenania, la reglamentación del valle del Sarre y la movilización de los ferrocarriles alemanes no afectaban solamente las relaciones franco-alemanas sino que también afectaban profundamente las condiciones internas de Francia y sus relaciones con las otras potencias.

Hablando de las críticas de los diarios franceses que declaran que la cooperación financiera alemana, según se desprendía de las conversaciones de Thoiry era inadecuada por cuanto no se obtenía la evacuación prematura de un territorio ocupado por Francia el Ministro declaró, en respuesta a esas críticas:

"Las relaciones franco-alemanas no se pueden resolver como un simple problema de aritmética".—(U. P.)

LAS EMBAJADAS CHILENA Y BOLIVIANA EN BRASIL OFRECEN UN BANQUETE AL DR. WASHINGTON LUIZ

EN LA EMBAJADA CHILENA

RIO DE JANEIRO, 23.— Ha tenido lugar en el Palacio ocupado por la Embajada permanente de Chile en el Brasil, la recepción en honor del Presidente de la República, Dr. Washington Luiz.

La magnífica y brillante recepción, fué organizada por la Embajada Extraordinaria del mismo país, a fin de agradecer al Gobierno las atenciones de que fuera objeto esa representación especial al acto del cambio del Primer Magistrado.

El Presidente de la República concurrió acompañado por su secretario Dr. Alarico Silveira, siendo recibido por el Embajador Extraordinario Dr. Valdés Cuevas, por el Embajador permanente Dr, Alfredo Irarrázaval Zañartu, por el personal de la Embajada y sus respectivas esposas.

El Palacio se hallaba en esos momentos ocupado por todo el Cuerpo Diplomático extranjero y lo más granado de la sociedad carioca.

Los Ministros de Estado se hallaban en su totalidad.

Estaban, además, el Embajador argentino Dr. Mora y Araujo, en compañía de su esposa; el Embajador norteamericano Mr. Edwin Morgan, el Embajador Extraordinario de Cuba y Vicepresidente del mismo país, etc.

Los diarios de esta mañana, dando cuenta de la recepción, se refieren al excepcional brillo adquirido.

El Dr. Washington Luiz permaneció más de una hora en la Embajada, participando del lunch servido en su honor y de su señora esposa.— —(U. P.).

HOMENAJE DE BOLIVIA

RIO DE JANEIRO, 23.—El Embajador Extraordinario de Bolivia, Dr. José Antezama, ofrecerá esta tarde una recepción en honor del Presidente de la República, Dr. Washington Luiz.

La recepción promete ser brillante.— (A. A.).

RUSIA

EL "IZVESTIA" ATRIBUYE A UN DEBILITAMIENTO DEL PODER BRITANICO EL INFORME IMPERIAL

MOSCU, 23.— El diario del Gobierno "Izvestia", comentando las modificaciones sufridas por el Imperio Británico, dice:

"El próximo paso puede sólo ser la separación de los dominios de la asociación imperial.

"Se ve que Inglaterra ha perdido el derecho a dirigir los países que componen el Imperio.

"Ha disminuido el papel de la diplomacia británica en la política internacional.

"Las fuerzas centrífugas continúan su obra destructora en el Imperio.

"Los conservadores no pueden encontrar el mortero que una las partes del Imperio que se rompe en pedazos."

El diario nombrado observa que la nueva agresividad del Japón, protestando contra el establecimiento de una base naval en Singapore, es el primer efecto del debilitamiento del poder británico.— (U. P.)

ESPAÑA

SOLO 32 ARTILLEROS PIDIERON SU REINCORPORACION

HENDAYA, 23. — Comunican de Madrid que solamente 32 oficiales solicitaron su reincorporación, lo que tiene preocupadísimo al Gobierno.—(U. P.)

ITALIA

CONDICIONES DE LA PENA DE MUERTE

ROMA, 23.— La ley por la cual se restablece la pena de muerte para cierta clase de delitos, será firmada el Jueves por el Rey y el Sábado será publicada en la "Gaceta Oficial".

La ejecución por medio del fusilamiento deberá efectuarse en recintos militares cerrados.

Durante el proceso se permitirá la actuación de un abogado defensor.

Los oficiales elegidos para formar el tribunal deberán ser graduados en derecho.—(U. P.)



ESTADOS UNIDOS

SE CANCELO EL MATCH DELANEY - GORMAN

CHICAGO, 23.— El match Jack Delaney y Bud Gorman, que debía verificarse el Viernes, ha sido cancelado, debido a la incapacidad de los empresarios para dar garantías.

Gorman había designado para enfrentar a Delaney después que la Comisión de Box de Illinois ordenó que se designara un sustituto a Riviberri, a quien la misma comisión negó permiso para medirse con Delaney.—(U. P.)

AYER A MEDIA NOCHE QUEDO CONSTITUIDA LA NUEVA ORGANIZACION FOOTBALLISTICA ARGENTINA

Se nombró presidente de la nueva entidad a don Adrián Beccar Varela. ¿Desistirá la Asociación argentina del rechazo del laudo Alvear, acordado en la tarde?

UNA SESION AGITADA

BUENOS AIRES, 23.—Los diarios de esta capital y preferentemente los que tienen una amplia sección deportiva, se ocupan hoy en forma extensa, de la asamblea extraordinaria efectuada anoche por los presidentes de los clubs afiliados a la Asociación Argentina de Football, para considerar los términos del fallo dictado por el Presidente de la República Dr. Alvear, en el cisma del aludido deporte.

Esta reunión había sido provocada a raíz de la sesión extraordinaria celebrada por el Consejo Directivo de la Asociación, el Viernes último, y en la que, por indicación del secretario de la institución y delegado del Club Progresista, se decidió designar una comisión para que procurase una ampliación del fallo presidencial.

La asamblea de anoche fué muy agitada.

UN DENUNCIO SENSACIONAL

En el curso de las deliberaciones, el señor Alfredo Ortiz, integrante del Consejo Directivo como representante de las divisiones inferiores, hizo sensacionales revelaciones sobre la forma en que había estado administrando el Consejo Directivo, los fondos de la institución.

Sostuvo que la decisión autorizando al presidente de la Asociación para llevar la solución del cisma al arbitraje presidencial fué adoptada por una asamblea en la que se habían violado los estatutos.

Impugnó la validez de la decisión del Consejo Directivo, que precipitadamente votó préstamos a varios clubs por un total de 30,000 pesos argentinos, contra lo establecido por el estatuto, que obliga a que los préstamos superiores a 2,000 pesos se hagan mediante autorización de una asamblea.

Dijo que en el reciente campeonato suramericano de football, entre delegados, jugadores y préstamos a una institución extranjera, se habían gastado 12,000 pesos, en abierta pugna con las disposiciones legales.

SE RECHAZA EL LAUDO ALVEAR

En el debate intervinieron varios presidentes de clubs, sosteniendo la necesidad de no acatar el fallo presidencial, que juzgan contrario a toda equidad y que además concede derechos a nuevas instituciones en perjuicio de los que asisten a otras viejas entidades.

Por último, por 22 votos contra 9, los presidentes de los clubs rechazaron el laudo del Dr. Alvear por entender que crea una situación difícil a la mayoría de los clubs de la Asociación Argentina.

Para hoy están citados los clubs de ambas asociaciones elegidas por el Dr. Alvear, para dictar los estatutos de la nueva institución. —(A. A.).

BUENOS AIRES 23. — Ha quedado definitivamente solucionado el cisma del football argentino, de acuerdo con el laudo arbitral que dió el Presidente Alvear.

Las reuniones de esta noche de la asamblea, constitutiva de la Asociación Amateur Argentina de Football, transcurrieron dentro del mayor orden.

Asistieron 19 delegados de todos los clubs que tenían participación cuando la primera división de la Asociación el año 1919 y se resolvió reconocer a la Confederación Nacional de Football y expresar los deseos de que se invite a formar parte de ella a todas las ligas afiliadas.

Los puntos en que existe divido del arbitraje.

Se designó presidente para el período 1926-27, a don Adrián Beccar Varela, por 15 votos contra 4. — (Alvarez).

Se acusa al Gobierno ... mano de 15,000 muert...

BERLIN, 23.— En una ... nión cuyo objeto era pro... por el reino de terror... Rumania convocada bajo ... auspicios de la "liga de los ... rechos del hombre", el emi... do autor Doctor Manfr... George acusó a los gobernan... de Rumania de haber c... muerte con la política impl... tada a 15,000 personas sol... te en Bessarabia.—(U. P.)

BERLIN, 23. — El doc... Manfredo George declaró q... estricta censura impedía q... mundo conociera las cond... nes verdaderas de la tiran... Rumania, y la reunión en la ... hizo sus declaraciones para ... someter las acusaciones he... ge al conocimiento de todas ... potencias asociadas a la ... de las Naciones.—(U. P.)

FRANCIA

BERENGER NO QUIERE ... VER A ESTADOS UNIDOS

PARIS, 23. — M. Berenger ... enviado una carta al Ministro ... Relaciones Exteriores M. Br... negándose aceptar la ... de su cargo de Embajador ... tados Unidos. Se tiene entend... que este rechazo ha sido ... por el hecho de que no se ... ratificado el pacto franco-... cano sobre las deudas.—(U. P.)

Se ha reforzado el cont... militar y policial de la frontera

PARIS, 23. — El Ministro ... Interior M. Sarraut ha confer... que el Gobierno toma medi... illares y policiales especiales ... precaución en la frontera ... italiana, a fin de impedir ... cursiones de bandas fascistas ... territorio francés y posibles ... tes en territorio francés ... cistas y anti-fascistas.—(U. P.)

BRASIL

¿CREACION DE UN NUEVO MINISTERIO?

RIO DE JANEIRO 23. — Pa... te la versión ya dada a conoc... de la asunción del mando ... presidente Washington Luiz, ... que este majistrado se propon... vidir el actual ministerio de ... rior, creando uno nuevo de ... de Justica e Instrucción Pú... existente en la Argentina.

El actual ministerio del Int... es el que corresponde al de Jus... (A. A.)

UN EMPRESTITO PARA RES... TE DE LA DEUDA FLOTANTE

RIO JANEIRO, 23.—El Gobier... no ha autorizado las negocia... nes para contratar un emprést... de 10 millones de dólares, cu... producto se dedicaría al re... de la deuda flotante, mejoram... to de los servicios ferroviario... otras obras públicas.—(U. P.)

El general Haro fué arrestado

MADRID 23. — El Gener... Haro fué arrestado y confina... a una celda por acusársele ... conspirar contra el Gobier...

LA MUNIFICENCIA DE TARAPACA YA NO ALCANZA A SOCORRER A LOS CESANTES

EL MINISTRO DE LA GUERRA SE INTERESA POR LA SITUACION DE LA CIUDAD

(De nuestro corresponsal, por telégrafo)

IQUIQUE, 23.— Gibbs y Cía. ha comunicado a la Intendencia la próxima paralización de la Oficina Alianza, la que dejará en la cesantía a 500 obreros, que con sus familias suman 2,000 personas.

El ferrocarril salitrero ha empezado también a despedir parte de su personal lo que ha agravado la alarma, pues la munificencia pública no alcanza a socorrer a los que hoy están en necesidad. Se espera con impaciencia que el Gobierno envíe auxilios.

La prensa, por su parte, se queja de la demora del Gobierno para despachar el empréstito municipal, cuando ya está autorizado y sólo falta pedir propuestas para cubrirlo. Con este dinero se podrían iniciar las obras de transformación de la ciudad, dando trabajo a numerosos cesantes y entonando la situación económica de la provincia.

Un telegrama del Ministro de Guerra

El Comandante de la Guarnición, Teniente Coronel don Domingo Terán, envió al Ministro de la Guerra, Coronel señor Ibáñez, un telegrama pidiéndole que se ... por la construcción de las obras ... blicas de Tarapacá.

La respuesta telegráfica del ... nistro de la Guerra, fué la sig... te:

"Todo mi interés está concen... do en que el Supremo Gobierno ... ceda los fondos necesarios para ... ciar las obras públicas en que ... dan ocuparse los obreros cesan... Con mucho gusto me preocupar... la petición de ese Comando, ... cialmente en lo que se refiere a ... construcción de caminos. Afectuo... saludos. — Ibáñez".

La construcción de los ... males del Ferrocarril de ... Iquique a Pintados

Excelente impresión ha causado ... aprobación del empréstito destin... a la construcción de las obras ... plementarias del Ferrocarril de ... que a Pintados. Se espera que ... ñana la Cámara lo despache ... blén sobre tabla y que el Gobi... activará el cumplimiento de la ... —Bustamante.

NUESTRA SECCION SANITARIA
le ofrece a precios muy convenientes:
BAÑOS enlozados de 5 1|2 y 6 pies.
LLUVIAS niqueladas con cortina.
LAVATORIOS murales de loza inglesa, de una y dos llaves. en las siguientes dimensiones: 22x16, 25x18, 27x19 y 30x22.
LAVATORIOS esquineros, en varios tamaños.
LAVATORIOS de pedestal, loza inglesa en varios tipos.
LAVATORIOS manicure.
BIDET loza inglesa con y sin ducha.
EXCUSADOS silenciosos en diversos tipos.
EXCUSADOS completos con tazas blancas y amarillas, solamente en calidad recomendable a precios muy bajos.
ORINALES planos y esquineros en loza inglesa y de pedestal, de uno, dos y tres cuerpos.
MORRISON & Co.
AHUMADA 77 —— SANTIAGO

CYMA
RELOJ DE PRECISION
SE VENDE EN TODAS LAS RELOJERIAS



INFORMACIONES CABLEGRAFICAS DEL EXTERIOR

DE NUESTROS CORRESPONSALES ESPECIALES, VIA EASTERN Y ALL AMERICA CABLES INC. DE "THE UNITED PRESS". — LOS ORIGINALES DE TODOS LOS CABLEGRAMAS QUE SE INSERTAN EN ESTA SECCION, ESTAN A DISPOSICION DEL PUBLICO EN ESTA IMPRENTA

NOTICIAS BREVES DEL CABLE

GUAYAQUIL, 23.—El equipo de foot-ball que venció al chileno del Centro Unión Deportiva Peruano Inglés al Perú, aunque no están todavía terminados los últimos partidos al respecto.—(U. P.)

WASHINGTON, 23—El schooner alemán "Carmen", ha sido ya devuelto en libertad. Se ha sabido que este mismo barco fué detenido anteriormente cuando respondía al nombre de "Margaret".—**(U. P.)**

COLEMAN (CANADA), 23.—En la mina de carbón Mc Gillivray quedaron **sepultados 16 mineros.** Se cree que todos han perecido. Hasta ahora no ha sido extraído ningún cadáver.—(U. P.)

HENDAYE, 23.—De Madrid anuncian que la reunión del Gabinete proyectada para esta noche fué postergada. En este Consejo se iba a tratar la cuestión de los artilleros. La postergación se debió a que el general Primo de Rivera se encuentra resfriado.—(U. P.)

PILLAU, (Prusia Oriental), 23.—Una explosión en las calderas del vapor **"Moeve"** que realizaba su viaje de prueba después de refaccionarse, causó la muerte a los tripulantes y heridas a cuatro más.—(U. P.)

LONDRES, 23.—A bordo del vapor "Orcoma", que había zarpado el **Jueves a Sur América, falleció lady Buchanam,** de 57 años de edad y esposa **de sir George Buchanam.** Lady Buchanam pensaba realizar una visita a la América del Sur, donde su esposo ha emprendido grandes obras de ingeniería.—(U. P.)

LAS TEMPESTADES CAUSARON NUEVAS Y CONSIDERABLES PERDIDAS EN ITALIA, FRANCIA Y ESPAÑA

Están inundados los huertos y caseríos de Andujar y Guadalquivir. — La cosecha de naranjas se ha malogrado. — Las vías ferroviarias del norte y centro de Italia se han deteriorado, haciendo peligroso el tráfico

EN ITALIA

ROMA 23. — Las lluvias torrenciales en el norte y centro de Italia continuan ocasionando grandes perjuicios por doquier debido principalmente a que los ríos se salen de madre, inundando los alrededores.

Los habitantes de Lambiol y San Pietro Campo, han evacuado dichas aldeas, llevando consigo su mobiliario y ganado, en vista de la inundación provocada por el Piave.

Una locomotora se dió vuelta cerca de la estación de Perarolo como consecuencia del hudimiento de un terraplen y, tanto los pasajeros como el personal del tren que arrastraba se salvaron milagrosamente.

La vía férrea entre Tarvis y Laibach está interrumpida.

Un gran puente de cemento, en el valle romano ha sido levantado debido al impulso de las aguas del torrente Weissemberg.

Desllzamiento de tierras, hudimientos, derrumbamientos de edificios e inundaciones más o menos serias son las consecuencias de las grandes lluvias en el Veneto Julián donde los medios y vías de comunicación, muchos de los cuales son de caracter internacionales, han sufrido graves perturbaciones.

Las ciudades de Pallanza, Strega, Suna, Intra, y Arona están inundadas en parte debido el desbordamiento del lago Maggiore.

Sus habitantes han evacuado Guastalla, Gualtiere, Boretto y Brescello en vista de la forma amenazadora en que suben las aguas del Po. (U. P.)

ROMA 23.—**Las fuertes lluvias** que han caído en estos días han causado el derrumbe de una muralla, la destrucción de un puente de cemento armado y deslizamientos de tierra en la línea férrea troncal de Tarvia.

Las comunicaciones con Yugoeslavia han quedado totalmente interrumpidas, y se estima que las reparaciones demandarán varios días de trabajo activo.—(U. P.)

EN ESPAÑA

MADRID 23. — Los grandes temporales en Andalucía han ocasionado una aguda crisis obrera en la región.

En Bailen quedaron destrozados los olivares. (U. P.)

SEVILLA 23. — Ha continuado la crecida del Guadalquivir cuyas aguas cubren ya los muelles de los barrios bajos inundando la alameda Hércules que ha quedado convertida en un verdadero lago.

En Vegas, Triana, Villalntas y Palma la crecida de los ríos ha hecho perderse las cosechas de naranjas. En Andujar el Qadalquivir inundó los huertos y caseríos y el fuerte huracán derribó arboles y postes ocasionando la muerte a numerosos caballos. (U. P.)

EL FELIZ TERMINO MEDIO...
SE ENCUENTRA FUMANDO
YUNGAY 30
Muy superior a marcas de a chaucha
"Continúe juntando las figuritas y espere las sorpresas"

NOTICIAS BREVES DEL CABLE

BUENOS AIRES, 23.—**El ex-canciller alemán señor Luther llegó a Porto Alegre,** Brasil.—(U. P.)

BUENOS AIRES, 23.—**El Presidente Dr. Alvear** recibió oficialmente al Nuncio Papal Monseñor Cortesi, con los honores acostumbrados en tales recepciones.—(U. P.)

BUENOS AIRES, 23.—**La estadística oficial del año 1925,** referente a la campaña contra la tuberculosis anuncia que, en dicho año, el total de muertos en Buenos Aires ascendió a 27,732, correspondiendo a la tuberculosis 3,700 fallecimientos.—(U. P.)

RIO DE JANEIRO, 23.—**El ex-canciller Dr. Luther llegó a San Francisco,** a bordo del hidroplano "Dorner-Wall. De este punto, el Dr. Hans Luther siguió viaje en automóvil a Joinville.—(U. P.)

RIO DE JANEIRO, 23.—**Las Embajadas chilena y uruguaya,** que vinieron a la trasmisión del mando, se embarcaron de regreso a bordo del "Cap. Polonio".—(U. P.)

ASUNCION, 23.—**De Villa Hayes anuncian que el agricultor Justo Fretes** mató a balazos a su esposa y cuatro hijos, en un ataque de locura. Después ingirió una fuerte dosis de bi-cloruro de mercurio y se encuentra actualmente en estado gravísimo.—(U. P.)

GUAYAQUIL, 23.—**El Ecuador se ha sorprendido de que el Congreso colombiano haya suspendido sus sesiones sin ratificar el tratado comercial colombo-ecuatoriano.** El Ecuador confía en que, en breve, serán reanudadas las relaciones diplomáticas entre ambos países.—(U. P.)

EN FRANCIA

PARIS, 23. — Un gran temporal que azotó la localidad de Ault destruyó varias casas y ocasionó grandes perjuicios.—(U. P.)

SUECIA

15,000 obreros en huelga

ESTOCOLMO 23.—Se declararon hoy en huelga 15,000 obreros de los trabajos en los bosques a raíz del fracaso en las negociaciones que se llevaban a cabo para llegar a un acuerdo sobre los salarios.—**(U. P.**

RAS LA PISTA DE LOS 18 MILLONES DE GIULETTI

Diversas versiones sobre el empleo del dinero

ROMA, 23.—Según las versiones de la prensa, los fondos de la Unión de Gente de Mar, confiados a Giuletti, ascendían en total a 18 millones de liras, en dinero y bonos, que Giuletti encerró en la caja de fierro y enterró en la propiedad de Gabriel D'Annunzio, en Gardone, sin que el poeta, al parecer, tuviera conocimiento de la existencia de esa caja.

Asimismo, parece que Giuletti había resuelto a entregar esa suma a D'Annunzio si éste, a su vez, aceptaba la dirección de la unión; pero a raíz de su rechazo, la caja fué llevada secretamente a Antibles, en Francia.

Posteriormente, su contenido fué entregado al conde Carlos Raggio, acaudalado armador de Génova, como depositario.

El conde Raggio, interrogado por la policía, reconoció haber recibido solamente siete millones, suma cuya mayor parte habría perdido en especulaciones bursátiles.

Los parientes de Raggio han prometido devolver en breve la suma desaparecida.—(U. P.)

ROMA 23.—El Gobierno **ha designado** una comisión especial para que tome a su cargo la investigación y arreglo de la controversia relacionada con la recuperación de los millones de liras manenidos en su poder por Giuletti.—(U. P.)

LOS CARGOS QUE SE HACEN A GIULIETTI

ROMA 23.— En el diario "Il Popolo", Marinaro acusa a Giulietti de haber empleado los fondos de las federaciones de gente de mar para financiar la prensa socialista comunista y republicana de Italia como tambien el Artello Anarchist publicación semanal y el "Proletario Socialist", diario, que se publican ambos en Nueva York. (U. P.)

Otro atentado odioso

CONCEPCION 23. — Un nuevo y horrendo crimen se ha desarrollado en esta ciudad que viene a agregarse a la serie de hechos odiosos de este último tiempo.

A las 8.30 P. M., del Lunes, el obrero Juan Espinosa Urrutia, de 16 años salió de su casa-habitación con su sobrina Raquel Muñoz Flores, de 4 años.

Espinosa se encaminó con la pequeña a la orilla del río Bío-Bío donde amparado por la obscuridad, la ultrajó bárbaramente.

El padre de la víctima, en conocimiento de este hecho, pocos momentos después dió cuenta a la policía, la que procedió a apresar al delincuente.

La niña Raquel fué enviada al Hospital y su estado es grave.

LA POBLACION DEL APOSTADERO

CONTINUARA SU CONSTRUCCION MEDIANTE UN EMPRESTITO QUE EL EX-MINISTRO DE HACIENDA, SEÑOR ROSAS, COLOCO EN EL EXTRANJERO

TALCAHUANO. — La Comandancia del Apostadero Naval ha publicado una orden del día, dando cuenta del éxito de las gestiones realizadas por el ex-Ministro de Hacienda, señor Lautaro Rosas, quien ha conseguido colocar en el extranjero el empréstito que se había autorizado para obtener fondos con qué proseguir la construcción de la población obrera que se construye dentro del recinto naval.

La noticia ha sido favorablemente recibida en los círculos navales de este puerto, ya que con esto fondos se podrá terminar la población iniciada durante la administración del ex-Presidente Alessandri.

CORONEL, 23.—**Un match se ha concertado entre los boxeadores Urrutia y Bustillos.** Se efectuará a 10 rounds el Domingo 3 de Diciembre. El primero de estos boxeadores derrotó por puntos a Kid Langford hace pocos días. Langford se sometido a un cuidadoso entrenamiento, lo cual augura un gran interés para la pelea. Hay entusiasmo por presenciarla.

Se declaran en huelga los jornaleros de la policía de aseo

CONCEPCION, 23.— Con motivo de haber recibido el pago correspondiente a más de dos quincenas, el personal de la Policía de Aseo de ésta abandonó ayer sus labores. El señor alcalde al imponerse de las peticiones que le presentaron los obreros, contestó a una comisión de ellos que podían salir al trabajo en la confianza que serían pagados, manifestando al mismo tiempo su deseo de suprimir a algunos de los jornaleros por encontrarse demasiados ancianos y no ser ya aptos para el trabajo.

Esta última insinuación no encontró acogida en el personal, que presentó a la Municipalidad un pliego de peticiones solicitado el pago de sus sueldos.

TALCAHUANO, 23.—Una excursión a Tomé efectuaron las alumnas y profesoras del Liceo de Niñas. Fueron atendidas por las autoridades del puerto y visitaron los establecimientos industriales de él.

COELEMU, 23.—**Subdelegado de** esta comuna ha sido designado por el Gobernador de Talcahuano, el señor Joaquín Hernández Ruiz.

Actividades de la Uech

CONCEPCION 23. — El Comité de la UECH que tiene a su cargo la campaña pro-cierre del comercio minorista a las 19 horas, ha acordado celebrar un gran comicio público en el cual tomarán parte todas las instituciones obreras de esta ciudad.

La fecha en que se celebrará este comicio será fijada dentro de pocos días.

LA TRANSFORMACION DE UN CERRO EN PASEO PUBLICO

(De nuestro corresponsal, por telégrafo)

TEMUCO, 23.— Entusiastamente se trabaja para obtener del Fisco la cesión del cerrillo situado al Norte de la ciudad, que se desea transformar en paseo público.

Se han salvado algunos inconvenientes que se habían producido con las Monjas de Providencia, que se creían con derecho a una parte de ese cerro.

El diario local "El Heraldo del Sur" ha abierto una encuesta pública para determinar el nombre que llevaría el paseo. Predominan las opiniones para denominarlo "Cautolicán". Les siguen las que indican "Enrique Mac Iver", como el nombre apropiado.

La proclamación de nuevo Intendente

TEMUCO, 23.—**El notario señor** Manuel Labbé, escoltado por una banda de músicos y por un pelotón de soldados del Regimiento Eleuterio Ramírez, leyó el bando de proclamación del nuevo Intendente de la provincia, señor Víctor Navarrete Concha.

Numeroso público escuchó el bando, al cual se dió lectura en los cuatro costados de la plaza.

Una comunicación de la Corte de Apelaciones

TEMUCO 23. — La Corte de esta ciudad en una extensa comunicación, ha dado cuenta a la Corte Suprema de su cometido en los diversos asuntos de interés considerados en los últimos meses.

Al mismo tiempo informa en esa comunicación sobre el servicio y movimiento habido en la Corte.

—**Una función a beneficio de la** 6.a Compañía de Bomberos ofrecerá mañana el Circo Italiano.

El trágico fin de la joven Eva Rojas Fierro

Siguen declarando algunas personas acerca del desgraciado fin de esta joven, que encontró su muerte al pie del cerro Santa Lucía.

Corren dos versiones acerca de esta muerte: una que se trata de un suicidio y otra que habría sido arrojada desde el cerro hacia abajo.

Pero las declaraciones recogidas últimamente por la Sección de Seguridad y lo [illegible] turo Cavieres Parragues, Lastra 1612 y Agustín Díaz Díaz, cuidador del cerro confirman la del suicidio.

Una Convención de Alcaldes de toda la República

TEMUCO, 22.—La Municipalidad de esta comuna, en una de sus sesiones pasadas, acordó propiciar la celebración de una gran Convención de Alcaldes de toda la República, a fin de estudiar la modificación de las leyes que se han venido dictando y que cercenan notablemente las rentas municipales.

Para este objeto autorizó al Alcalde, señor Eduardo Solano, a fin de que inicie las gestiones del caso, tendientes a conseguir la realización de este propósito.

El señor Solano ha enviado a sus colegas de todo el país, una circular, dando a conocer las razones que aconsejan la celebración de este Congreso.

En algunas parte la circular dice como sigue:

No se escapará al elevado criterio de US. la trascendental importancia que esta reunión tendría para el progreso, desarrollo y bienestar futuro de todas las municipalidades y que sería de efectos decisivos en orden a obtener de los poderes públicos la satisfacción de estas aspiraciones.

La comuna autónoma ha tenido por base el principio de la descentralización administrativa, cosa que en la práctica ha sido un mito, y muy por el contrario, se ha traducido en un formidable obstáculo para el libre desenvolvimiento y progreso de las ciudades y comunas alejadas de la capital.

De año en año, leyes especiales vienen cercenando las rentas municipales en forma tal, que hoy día la Municipalidad de Temuco, como sus congéneres de la República, no pueden atender ya sus servicios más indispensables. Creemos que el tratar por la reforma de estas leyes es hacer obra eminentemente patriótica, justa y progresista.

La reunión que propicio podría celebrarse en Santiago, a mediados o fines del mes próximo, cuyo local se fijaría oportunamente, una vez que los señores alcaldes hubieran manifestado su sentir en favor de la realización de esta idea que tengo el honor de insinuar a US.

VALDIVIA

Competencia footballística

ANTILHUE, 23.—El subdelegado de esta Comuna, señor Ottmar Matthey ha obsequiado una copa de plata para que se dispute entre los teams de football de Antilhue, Huellelhue, Los Lagos, Reumén, Lipinhue y Pallaco.

Las partidas se jugarán alternativamente en cada uno de los pueblos nombrados.

TEMUCO, 23.—**Cincuenta cesantes más,** procedentes de las salitreras, llegaron a esta ciudad.



CLOROPEPSINOL
aumenta el apetito y ayuda notablemente la digestión.
Base: Pepsina y extractos fluidos de quina y coca.
Fábrica de Productos Químicos y Farmacéuticos
DAUBE Y Cía. — LLAY-LLAY
— M. R. —

INFORMACIONES DEL INTERIOR (DE NUESTROS CORRESPONSALES)

COQUIMBO

CON FIESTAS DEPORTIVAS SE CELEBRARA EL "DIA DEL RIEL"

(De nuestro corresponsal, por telégrafo)

LA SERENA, 23.—Con interesantes fiestas deportivas se celebrará el día del Riel el Domingo próximo, en el estadio de Peñuelas.

Concurrirán 200 atletas de Copiapó, Vallenar, Ovalle, Calera, Illapel, La Serena y Coquimbo.—**(Rodriguez).**

LA SERENA, 23.—**La Sociedad Protectora de la Infancia** ha designado numerosas comisiones para llevar a cabo una colecta pública el Jueves 25 del presente.

—**La segunda velada de extensión** secundaria, organizada por el Rector y el profesorado del Liceo de Hombres, se realizará el Lunes próximo en el Teatro Cine Royal.—**(Royal).**

SANTIAGO

LUZ ELECTRICA TENDRA SAN JOSE DE MAIPO

(De nuestro corresponsal, por telégrafo,

SAN JOSE DE MAIPO, 23.—En sesión extraordinaria de hoy aprobó la Junta de Vecinos la proposición del señor Vicente Herrera para dar luz eléctrica a este pueblo.

La Municipalidad pagará $ 950 mensuales por consumo de energía.

En la misma sesión se desechó una proposición de venta a la Municipalidad de una planta eléctrica, perteneciente a la firma Moreno y Pinto.

El acuerdo de la Junta de Vecinos significa un notable progreso para el pueblo. Ha sido muy aplaudida.—**(Barahona).**

El rodeo del Domingo en el Monte

Grandes proporciones promete alcanzar el rodeo que durante los días Domingo y Lunes próximos, se efectuará en El Monte a beneficio del Hospital de Melipilla.

En la espléndida y amplia cancha que servirá de escenario al torneo, se siguen los trabajos de construcción de las tribunas que tendrán capacidad para cinco mil personas, y el levantamiento de las ramadas que en número crecido se distribuirán en todo el terreno.

La comisión organizadora ha fijado los siguientes precios a las localidades: entrada general, un peso; derecho de autos, cinco pesos; tribunas, cuatro pesos, y galerías, dos pesos.

Darán facilidades a los aficionados de toda la zona para trasladarse a El Monte, los servicios especiales de trenes excursionistas que establecerá la Empresa de los Ferrocarriles y de góndolas que los empresarios de algunas líneas de Santiago han acordado establecer con partida desde la Estación Central. Estos servicios de locomoción funcionarán durante todo el día.

En los días restantes de la semana se exhibirán en los principales negocios de El Monte, Melipilla y otras localidades del ramal, los valiosos premios que las autoridades y vecinos del departamento han obsequiado para los distintos concursos de topeaduras, corridas de vacas, etc., y en cuya disputa intervendrán los jinetes más expertos de la región y del centro del país.

Garantizará la seriedad del torneo, la personalidad de los miembros del jurado, que ha quedado compuesto por los señores Tobías Labbé, Alberto Llona y José Besa.

LINARES

La Inspección General del Ejército agradece a la Sociedad de Linares

LINARES 23. — Los distinguidos vecinos de esta ciudad señores Antonio Lamas, Vicente Vial, Federico Arriagada, Manuel Gatti Alejandro Valenzuela y J. Casanueva, han recibido la siguiente comunicación de parte de la Inspección General del Ejército, en la que esa repartición militar agradece en forma cómo la sociedad de ésta ha recibido al Curso de Informaciones para Comandantes de División y Generales de Brigada, en su última visita.

"Ruego a Uds. tengan la amabilidad de recibir y expresar nuestros más sinceros y entusiastas agradecimientos a las distinguidas damas y caballeros que, en representación de la muy culta y generosa sociedad de Linares, quisieron con tanta delicadeza, característica de los hijos de esa tierra, honrar al Ejército ofreciendo la hermosa reunión del 13 del presente a los representantes de su alta jerarquía.

Tributo muy especialmente un sentido reconocimiento a la Comisión que tan noblemente se dedicó a obtener el mayor brillo de esta reunión con la preocupación de todos los instantes. — (Firmado). — Orlie Vega, General de División, Inspector General del Ejército."



Gran extirpador de callos y callosidades.
Base: Colodión y ácido láctico.
Fábrica de Productos Químicos y Farmacéuticos
DAUBE y Cía. — LLAY-LLAY
M. R.

CONCEPCION

Una guaguita de un mes fué devorada viva por los ratones

QUE LE MUTILARON HORRIBLEMENTE LA CARA MIENTRAS DORMIA EN SU CUNA Y SUS PADRES ANDABAN FUERA DE CASA

CHILLAN, 23.—Una guaguita de un mes de edad, hija de unos labradores de Chillancito, fué atacada por ratones mientras se encontraba en su cuna sola en una pieza. Los voraces animales le mutilaron horriblemente la cara.

Los quehaceres de los padres

los hicieron ausentarse ayer de su casa en las primeras horas de la madrugada. La madre Aurora Ortega, tuvo que venir al Mercado de Chillán a comprar algunas verduras. El padre, Luis Oliveros, tenía que encontrarse en el trabajo a rayar el sol.

Ambos salieron y dejaron a la guaguita durmiendo en su cuna. En una pieza vecina dormía una hermanita suya de corta edad.

Los voraces roedores

se aprovecharon de este abandono para realizar sus habituales incursiones por el rancho. Esta vez encontraron la despensa vacía. Ascendieron hasta la cuna y comenzaron su horrorosa tarea.

La víctima, fajada de los pies hasta el cuello, no opuso ninguna resistencia. Sus llantos fueron escuchados por los vecinos, que los atribuyeron a otras causas y pensaron que los padres se encontrarían en la casa.

Un cuadro horroroso

fué el que presenció la madre, al regresar a casa hora y media después de su salida.

Su hijita, bañada en sangre, lanzaba débiles vagidos. Comprobó aterrada la infeliz mujer cómo los ratones le habían devorado parte de la cara, la lengua y la nariz.

En la Asistencia Pública

se hicieron las primeras curaciones a la pequeña víctima. Pero sólo con el objeto de aliviarla en sus padecimientos, pues es inminente un desenlace fatal.

LA VOZ DE LAS PROVINCIAS

"El Industrial", de Antofagasta.—Con ocasión del movimiento de los comerciantes e industriales de la provincia para obtener del Gobierno la adopción de algunas medidas que aminoren los efectos de la crisis salitrera, indica cuáles podrían ser estas medidas. Cree que produciría efectos favorables inmediatos la rebaja de los derechos de exportación del salitre.

"La Prensa", de Tocopilla.—En presencia de algunas dificultades producidas en el seno de la Junta de Vecinos, determina las funciones y el rol de una autoridad municipal elegida por el Gobierno y no por el pueblo. Esas funciones en este caso, deben concretarse exclusivamente a la acción administrativa.

"La Libertad", de La Ligua.—Se pronuncia en contra de la forma de jubilación de empleados públicos establecida en el proyecto de Estatuto.

LLANQUIHUE

Un exponente del esfuerzo de la Zona Austral, será la exposición de Osorno

SE INAUGURARA OFICIALMENTE EL VIERNES — EL JUEVES SE DISCERNIRAN LOS PREMIOS A LOS PRODUCTORES CONCURRENTES

(De nuestro corresponsal, por telégrafo)

Se intensifica el interés público por la Exposición Ganadera y Agrícola que se efectuará en ésta a medida que se aproxima la fecha de su inauguración, que se efectuará el Viernes a las 2.30 de la tarde.

EL ENTUSIASMO REGIONAL

por concurrir a ella se ha manifestado con el enorme número de industriales ganaderos de Puerto Varas, La Unión y otros puntos que ya han inscrito animales en los diversos concursos abiertos.

LAS MAQUINARIAS AGRICOLAS

que expondrán las casas importadoras y fabricantes de ellas han comenzado a llegar.

La Casa Folch [illegible] un [illegible] doso lote de [illegible] "Lister", cultivadoras recién llegadas de Alemania y de balanzas "Toledo" de fabricación norte-americana.

Williamson y Cía., construye un elegante pabellón, reservado exclusivamente a sus productos, el cual será una de las atracciones de la Exposición.

La "Fundición Volcán", última el arreglo de las trilladoras que presentará.

La "Ford Motor Company", concurre al torneo con tractores automóviles, los cuales ejecutarán diversos trabajos dentro del mismo recinto de la Exposición. Entre estos trabajos figura el de servir como motores de

EL ALBUM DE LA EXPOSICION

lo editará el señor Alfredo Cisternas, que ya se encuentra en ésta desde hace varios días.

Esta obra tendrá la significación de una propaganda efectiva de las riquezas de la Zona Austral.

EL JURADO

compuesto por agricultores de la zona y miembros de la Sociedad Agrícola que organiza el torneo, iniciará el Jueves sus labores.

Por este motivo se ha notado durante los días últimos un extraordinario movimiento de los exponentes ganaderos e industriales, que deben tener listos sus productos para ese día.

LOS VISITANTES

Llegados de Santiago y de otras ciudades son numerosos. Entre ellos figuran el Senador señor Carlos Shürmann acompañado de su familia, el representante de la Casa Ford, señor Feliciano Echeverría, y numerosas otras personas.

LA DELEGACION DE LA ESCUELA DE CABALLEROS

que representará a ese establecimiento en el torneo hípico, arribó hoy. La forman los tenientes Carlos Novoa, Aristides Galindo, Raúl Cerda y Alejandro Barros. Se anuncia para mañana la llegada de las delegaciones de la Escuela de Caballería, y de los regimientos de Húsares de Angol y de Zapadores de Osorno, que también se han inscrito para el concurso. Igualmente, numerosos equitadores civiles de Osorno, Valdivia, La Unión, etc.

LA VISITA DEL MINISTRO DE AGRICULTURA

señor Alemparte a quien se le ha enviado invitación, es esperada con verdadero interés. Se cree fundadamente que los Ministros accederán a esta invitación, con lo cual satisfarían un sentido anhelo de los agricultores e industriales sureños, que desan presentarles la oportunidad de apreciar acertadamente la potencialidad económica de la zona austral.

EL TIEMPO

se ha compuesto, y se prevé que se presentará espléndido durante los días de la Exposición. Hacia temer que ésto no ocurriera un fuerte aguacero que cata desde el Domingo. Hoy amaneció despejado. — Gonzáles Smith.

Se construirán los ramales del ferrocarril de Iquique a Pintados

CON ESTE OBJETO SE LEVANTARA UN EMPRESTITO POR 5.143,600 PESOS

El nuevo Ministro de Obras Públicas, Comercio y Vías de Comunicación, don Julio Velasco, concurrió ayer por primera vez al Senado, con el objeto de solicitar la aprobación de un empréstito interno, por la suma de 5,143,600 pesos para la construcción de algunos ramales del ferrocarril de Iquique a Pintados. El Senado aprobó en la sesión el empréstito mencionado y acordó tramitarlo inmediatamente.

En el mensaje que acompaña al proyecto de ley en que se solicitaba este empréstito, se establecen las razones que ha tenido en vista el Gobierno.

Así se hace presente la conveniencia nacional de proceder desde luego a la construcción del ramal a las salitreras Nebraska y Pissis, y demás ramales del mismo ferrocarril, tanto porque esta determinación contribuirá a valorizar los terrenos que van a subastarse, cuanto por la necesidad de dar trabajo a los obreros que han quedado cesantes con motivo de la paralización de las salitreras.

En virtud del proyecto de ley aprobado, se autoriza al Presidente de la República por el término de seis meses, para que pueda contratar un empréstito hasta por la suma de $ 5.143,600 dentro del país, en cuenta corriente bancaria o en cualquiera otra forma, y por un plazo que no exceda de dos años.

Esta cantidad se destinará exclusivamente a la construcción de los ramales del ferrocarril de Iquique a Pintados a las salitreras Nebraska y Pissis y a las oficinas Santa Lucía, Cóndor, Pan de Azúcar, Brac, Diez de Setiembre y un desvío en el paradero Aduana ;además, se desglosará de dicha suma la cantidad de $ 440,000 para la construcción de los edificios de la Maestranza del mismo ferrocarril.

Esta deuda será cancelada de preferencia sobre toda otra destinación, prevista en el inciso 1 del artículo 13 de la ley 4094, con el producido en exceso sobre 71 millones en la subasta de terrenos salitrales autorizados por dicha ley o en su defecto por rentas generales de la Nación.

ACUERDOS IMPORTANTES DEL CONSEJO DE LA CAJA DE EMPLEADOS PUBLICOS Y PERIODISTAS

En la última sesión del Consejo de la Caja de Empleados Públicos y Periodistas fueron aceptadas las siguientes solicitudes:

Ubicación: Coquimbo, N.o 933. Comprador: L. ra Flores V. Valor de transacción: $ 16,000.

Id. La Serena, N.o 998. Comprador: Demetrio 3.o Rojas. Valor de transacción: $ 50,000.

Id. Ovalle, N.o 915. Comprador: Arturo Sides L. de G. Valor de transacción: $ 12,000.

Id. San Felipe, N.o 938. Comprador: Carlos Altamirano. Valor de transacción: $ 30,000.

Id. id., N.o 1015. Comprador: Cleonice O. de Rodríguez. Valor de transacción: $ 27,000.

Id. id., N.o 1148. Comprador: Alvaro Rivera M. Valor de transacción: $ 36,000.

Id. Santiago, N.o 966. Comprador: Alberto Rojas V. Valor de transacción: $ 10,000.

Id. id., N.o 1002. Comprador: José Giagnoni. Valor de transacción: $ 31,000.

Id. id., N.o 1036. Comprador: Humberto Cofré. Valor de transacción: $ 14,000.

Id. San Bernardo, N.o 1016. Comprador: María L. Araneda. Valor de transacción: $ 20,000.

Id. Temuco, N.o 896. Comprador: Julio Molina N. Valor de transacción: $ 20,000.

Id. id., N.o 899. Comprador: Amelia Gutiérrez J. Valor de transacción: $ 20,000.

Id. id., 900. Comprador: Morella del Pulgar. Valor de transacción: $ 20,000.

Id. id., N.o 902. Comprador: Carmela B. de Hurtado. Valor de transacción: $ 10,000.

Id. id., N.o 907. Comprador: Emelino Moya. Valor de transacción: $ 5,000.

Id. id., N.o 912. Comprador: Juan Alarcón de la Peña. Valor de transacción: $ 40,000.

Id. id., N.o 934. Comprador: Daniel Oñate R. Valor de transacción: $ 18,000.

Id. id., N.o 936. Comprador: Carlos Le Beuffe. Valor de transacción: $ 38,000.

Id. id., N.o 1038. Comprador: José M. Osses Mellado. Valor de transacción: $ 21,000.

Id. id., N.o 1041. Comprador: Eliecer Oyarzo G. Valor de transacción: $ 35,000.

Id. id., N.o 1177. Comprador: José del R. Navarrete. Valor de transacción: $ 25,200.

Id. Valdivia, N.o 930. Comprador: Lindana O. de Villanueva. Valor de transacción: $ 35,000.

Id. Coronel, N.o 1120. Comprador: Berta C. de Wittenberg. Valor de transacción: $ 14,000.

Id. id., N.o 1151. Comprador: Rebeca Valenzuela. Valor de transacción: $ 25,000.

Id. Angol, N.o 938. Comprador: Luis A. Carmona O. Valor de transacción: $ 16,000.

Operaciones rechazadas por tratarse de propiedades que no reunen condiciones para destinarlas a casas de habitación:

Ubicación: Santiago, N.o 87. Comprador: Juan de la C. Palma P.

Id. Valparaíso, N.o 909. Comprador: Nicolás Cordano P.

Id. Viña del Mar. N.o 871. Comprador: José Marín O.

Id. Chillán, N.o 773. Comprador: Luis A. Aldea C.

Se adoptaron los siguientes acuerdos de carácter general:

Destinar para las operaciones de propiedades durante el presente mes, las cantidades de un millón quinientos mil pesos ($ 1.500,000) para la Sección de Empleados Públicos y de cien mil pesos ($ 100,000) para la Sección Periodística;

Aplicar las sanciones que señala la ley a las Empresas Periodísticas que aún no han cumplido con la obligación de integrar a la Caja el 10 o|o de las utilidades anuales;

Designar a los doctores señores José Avilez, Dagoberto Arriagada y Carlos Ugarte Jiménez, para que formen la comisión de médicos encargada de examinar en Antofagasta a los empleados de Empresas Periodísticas que soliciten jubilación por imposibilidad física;

Aceptar la presentación de solicitudes de préstamos en que los interesados acrediten motivos de especial urgencia y justificación, debiendo ser confirmadas estas circunstancias por algún señor consejero o por el jefe del servicio a que pertenezca el solicitante.

Para atender el servicio de compra de propiedades, dividir el país en las siguientes zonas: Primera, de Tacna a Aconcagua. Segunda A, Santiago; segunda A, Valparaíso; segunda C, de O'Higgins a Talca; tercera, de Linares a Bío-Bío y cuarta, de Malleco a Punta Arenas.

Tomando como base los ingresos que recibe la Caja por cada zona, distribuir los fondos que anualmente se destinen a operaciones de propiedades, en la siguiente forma: 1.o zona, 17 o|o; 2.a A, 35 o|o; 2.o B, 8 o|o; 2.a C, 12 o|o; 3.a, 15 o|o y 4.a 13 o|o.

Reanudar la admisión de solicitudes de operaciones sobre propiedades, para los empleados de la 1.a zona (Tacna a Aconcagua inclusive).

En el orden que se indica, despachar preferentemente las operaciones de propiedades solicitadas por empleados residentes en las zonas: 4.a, 1.a, 2.a C y 2.a B.

Se postergarán hasta el despacho de las solicitudes a que se refiere el acuerdo anterior, las correspondientes a empleados de la 2.a Zona A, (Santiago);

Dejar sin efecto el acuerdo de fecha 24 de Julio próximo pasado por el que se exige doble cuota al contado a los empleados que no tienen derecho a seguro de vida;

Sobre la fijación de cuotas al contado en las operaciones de propiedades de provincias, encomendar a las comisiones de propiedades y finanzas que, conjuntamente, estudien el problema en sus diversos aspectos e informen al Consejo.

Fallecimiento de un veterano del 79

En la madrugada de ayer dejó de existir en esta capital, el señor Rosario Gonzáles Gonzáles, veterano del 79.

Este servidor de la patria se encontró en las batallas de Chorrillos y Miraflores y en la de Huamachuco; ha muerto en la miseria más absoluta.

Sus funerales se efectuarán esta tarde a las 5 P. M. y el cortejo partirá desde la Avenida Irarrázaval 280.

PROPUESTAS

para el arriendo de la Cantina de la Sociedad Española "Unión Andaluza".

Bases y condiciones:

Monjitas 881

SECRETARIA

Las Termas de Chillán funcionarán normalmente

EN LA TEMPORADA DE VERANO QUE SE INICIA. — LOS PERJUICIOS PRODUCIDOS POR EL TEMPORAL HAN SIDO REPARADOS. — UNA ENTREVISTA CON EL CONCESIONARIO DE LAS TERMAS

Aprovechando su estada en Santiago hemos entrevistado al señor Vital Sánchez, concesionario de las Termas de Chillán, que como lo informó amplia y oportunamente "La Nación" en su sección Provincias, sufrieron grandes perjuicios por un temporal ocurrido últimamente.

LA VIOLENCIA DEL TEMPORAL

Según nuestro entrevistado, superó a la alcanzada por todos los producidos desde hace muchos años en la zona central.

La mayor parte de las instalaciones quedó destruída. Los pabellones destinados al alojamiento de las pasajeros y de los enfermos fueron convertidos en ruinas.

LAS REPARACIONES

nos agregó el señor Sánchez, fueron iniciadas por la administración de las Termas inmediatamente después de ocurrida la catástrofe.

Cooperaron a esta obra las autoridades administrativas de la provincia y las municipales de Chillán. Estas estaban directamente interesadas en ello, pues las Termas pertenecen a la Municipalidad de esa comuna y el señor Sánchez las explota en calidad de concesionario.

LA TEMPORADA DE VERANO SE EFECTUARA NORMALMENTE

gracias a la actividad desplegada en el remedio de los daños, concluyó diciéndonos nuestro informante. Todos, o casi todos los perjuicios están reparados. En todo caso, el establecimiento funcionará normalmente dentro de cortos días más.

FUERZAS Y ENERGIAS

SE OBTIENE TOMANDO

VIRIBUS 18

Excelente tónico para fortalecer el organismo humano. Base:—Extracto de carne, fierro y lactofosfatos, M. R.

FABRICA DE PRODUCTOS QUIMICOS Y FARMACEUTICOS DAUBE Y CIA.—LLAY-LLAY

SOLO

Gath & Chaves

Realiza a estos Precios!!

Juzgue estas ofertas. . . y llegará al convencimiento de que en su género no hay nada más conveniente!!

¡¡LA SEMANA ECONOMICA TERMINA EL SABADO!!

PARA SEÑORAS

VELOS algodón impreso, especial para vestidos, blusas y batas, estilos novedosos, el metro $ 1.80

CREPE algodón impreso, de muy buena calidad, artículo lavable, el metro $ 2.50

DELAINETTE, género moderno, calidad inmejorable, doble ancho, el metro $ 2.90

MEDIAS algodón, tipo muselina, con pie y talón reforzados, en todos los colores, el par $ 2 60

CAMISAS O CALZON en jersey de algodón, en colores rosa, lila y blanco, a $ 4.95

DELANTAL en madapolán blanco, de cintura, todos los talles, a $ 2.80

CUELLOS de batista bordados para señoras, varios estilos de novedad, a $ 10.00

CAMISAS O CALZON en buen bramante, forma Imperio, adornados con calados a máquina, a $ 3.75

LANA partida para tejer, en todos los colores, la madeja de 50 gramos, a $ 3.20

MARROCAIN hilo y seda, colores lisos de gran actualidad, artículo muy práctico, lavable, especial para vestidos de señoritas y niñas, doble ancho, el metro $ 9.50

DELANTALES de luto con peto y tirantes en ripsa satín, todos los talles, a $ 8.95

CORSES-FAJA en buen coutil, forma cómoda y envolvente, en colores rosa y celeste, a $ 9.50

PARA CABALLEROS

CALCETINES en algodón de buena calidad, colores unidos, tonos variados, el par $ 1.50

CALZONCILLOS punto tricot, en algodón de buena calidad, largos o cortos, a $ 4.75

SOMBREROS de paja marca Gath y Chaves, estilos de última moda, a $ 10.00

CUCALON de médula de saúco, de fabricación francesa, en colores gris o kaky, especial para campo, a $ 10.00

CUELLOS blandos en popelina blanca y almidonados, gran variedad de modelos, exclusivos para nuestra Casa, $ 1.50

PLATOS hondos o extendidos, de loza blanca inglesa "Empire", c|u uno $ 1.65

TAZAS para té de igual calidad, cada una $ 1.65

JUEGO de 6 objetos de uso práctico para cocina, o sea, 1 tostador para pan, 1 pala para frituras, 1 cuchillo para carne, 1 tenedor de alambre, 1 limpia ollas y una piedra esmeril, a $ 9.50

JUEGO de tres cuchillos y una tabla para picar carne, a $ 8.90

JUEGO de dos botellas para vinagre de medio cristal liso, a $ 4.50

JUEGO de 1 jarro y dos vasos de medio cristal y una bandeja de metal, a $ 9.80

JUEGOS de dos frutieras de medio cristal labrado, a $ 8.50

JUEGOS de 1 cuchillo, 1 tenedor y una cuchara para mesa, de alpaca garantida, inalterable, a $ 8.50

JARABES finos para refrescos, marca "Noel", en los siguientes gustos: de Anis, Durazno, Frutilla, Frambuesa, Guinda, Champagne, Ginger Ale, Granadina, Kola, Naranja, Piña, Horchata, ta, Tamarindo, Papaya, Limón, Menta, Zarzaparrilla. Estos exquisitos jarabes en botella de 1 litro, cada una $ 3.75

COÑAC Uvas de Huasco, preparado por L. Bauzá, botella $ 3.25

LICORES finos de Despouy y Cía., gran variedad, Crema de Cacao, Curaçacao, Benedictine, Chartreuse, Anisete, Crema de menta, Cherry Brandy, Rhum, Kumom, Crema de Café. Cada botella de estos exquisitos licores, a $ 6.25

ACEITE Español de Tortosa, garantido puro de Oliva, nuestra marca "Special", lata de 1 litro, a $ 6.20

TE Chino, verde, muy aromático, marca "Special" para mezclas, lata de 230 gramos, $ 6.50

PARA NIÑOS

CALZONCILLOS en driil blanco, reforzados, medidas 6 a 16, $ 0.80; y 1 a 5 años $ 4.90

SOMBREROS canotier, driil blanca, modelo exclusivo para nuestra Casa, medidas 52 al 56 a $ 9.90 y $ 8.90

CALCETINES en algodón blanco, café y negro, para niñitas de 6 a 13 años, a $ 1.10

CAMISAS en jersey de algodón blanco, rosa y lila, para niñitas de 6 a 11 años, a $ 3.75

OBSEQUIEMOS un extenso y bien elegido surtido de vestidos de crepé y percal en colores de fantasía, muy bonitos, para niñitas hasta 7 años, a $ 9.90

PAÑUELOS de fantasía para niños, la caja de 6 pañuelos, a $ 3.00

AMPOLLETAS corrientes marca "Edison" de 10, 15, 25 y 32 bujías, c|u. $ 2.25

VASOS de cristal blanco ideales para cuarto de baño, c|u. $ 1.50

JABONERAS para baño, en fierro estañado, c|u. $ 2.50

ARTICULOS VARIOS

SERVILLETAS damasco italiano para comida, calidad extra, cada una $ 1.95 y $ 5.75

REPASADORES algodón para platos, a $ 1.75 y $ 0.90

PERCHAS norteamericanas de alambre estañado, desde $ 0.75

THERMOS esmaltados, capacidad 1|2 litro, a $ 4.90

95 METROS para cortinas y visillos, de 5.75, el metro, $ 3.50

240 METROS cretona con guarda de fantasía, antes $ 5.40 el metro, ahora $ 3.50

15 PANTALLITAS de seda para lámparas, al bajo precio de $ 2.90

50 VARILLAS bronce para escalera, rebajadas de $ 7.80 a $ 5.50

Los productores de leche se organizarán en una sociedad

A fin de buscar una solución a las dificultades que se han creado para el normal desarrollo de la industria lechera, los productores han celebrado una reunión en la cual se designó una comisión compuesta de los señores Ramón Cruz Montt, Rodolfo Raucich, Joaquín Walker Larraín, Ricardo Cruzat, Guillermo Aguirre, Ismael Jara y Enrique Llona, la que quedó encargada de presentar un informe con las conclusiones a que llegará después de estudiar la situación.

En una nueva reunión celebrada por los productores, la comisión anteriormente citada dió cuenta de su cometido. Después de un detenido debate sobre el asunto, quedó aprobada la idea de constituir la Sociedad Nacional de Productores de Leche.

Una de las misiones de la nueva sociedad, será buscar una rápida solución a la grave crisis porque atraviesa la industria lechera en la región central del país.

Debido a la abundancia de los pastos y a la mejora constante de los ganados, se ha notado un aumento considerable de la producción de leche. Por su parte, los intermediarios, que colocan este producto al alcance del consumidor, viendo que con la aplicación de ciertas medidas sanitarias se les ha creado dificultades para su negocio, y sintiéndose suficientemente organizados ante los productores, tendrían el propósito de quebrar el precio normal a que se ajustan los contratos de venta, perjudicando así enormemente a los productores.

Un destacado productor lechero, nos decía sobre este particular: "Esta situación viene a poner de manifiesto que la forma en que se efectúa el negocio de la leche con que se abastece a nuestras poblaciones, nunca ha respondido a las normas que siguen en las grandes ciudades del mundo, por medio de organismos especiales: las cooperativas." "La organización de los productores en cooperativas les traerá positivas ventajas y beneficiará al público consumidor, que se verá amparado en sus intereses y en su salud por la seriedad de procedimientos que obligadamente tienen que emplear instituciones manejadas por personas de prestigio y honorabilidad."

CONTINUARA EL BUEN TIEMPO CALUROSO

En las últimas 24 horas la depresión atmosférica ha cruzado la Región Austral, y en consecuencia, el barómetro ha principiado a subir.

El mal tiempo se circunscribió a las provincias de la región extremo Sur del país. Llovió en Valdivia Llanquihue y Chiloé. En Puerto Montt hubo varios chubascos de granizo. Las precipitaciones han fluctuado por término medio entre 1 y 10 milímetros.

En la Zona Central ha continuado el buen tiempo. La temperatura fué un poco menos calurosa en el día de ayer, debido al alza de la presión y a la influencia de las alteraciones atmosféricas que se desarrollaban en el Sur. Las máximas fluctuaron entre 25 y 28 grados a la sombra.

La actividad solar continúa bastante intensa. El grupo principal de manchas solares ha cruzado el meridiano central produciendo bruscas fluctuaciones de la radiación. En el limbo Este acaba de aparecer un nuevo grupo de manchas rodeado de intensas fáculas.

En las próximas 24 horas continuará el buen tiempo caluroso en la Zona Central, y declinarán las alteraciones atmosféricas en la Zona Sur.

OBSERVATORIO DEL SALTO, a las 22 horas del 23 de Noviembre de 1926.

LAS MUJERES DE CHILE QUIEREN VOTAR COMO LOS HOMBRES

UNA PRESENTACION A LA CAMARA DE DIPUTADOS

La presidenta del Comité Ejecutivo del I Congreso Femenino Internacional, señora Celinda Arregui de Rodiccio, ha hecho al Presidente de la Cámara de Diputados una presentación con motivo de estar próxima la discusión del proyecto, aprobado ya por el Senado, en el cual se consulta el derecho a voto de las mujeres en las próximas elecciones municipales.

Después de analizar la labor que fijó al Comité Ejecutivo Permanente el Congreso Internacional, manifiesta la presentación que la forma cómo ha sido aprobado el proyecto por el Senado, poniendo ciertas restricciones al voto femenino, ha levantado una protesta general entre las futuras sufraguistas, que estiman que este derecho debe ser otorgado en forma integral, sin privilegio ni distingos, tal como lo ejercita el hombre.

Termina expresando la referida representación que la forma en que el Senado despachó ese proyecto es una verdadera injusticia, que la Cámara de Diputados debe remediar.

ARRIENDO CHALET
recién concluído, calle
Aconcagua 1125
frente al Teatro Esmeralda.

CONVENCIDAS



DE QUE NUESTRA CASA OFRECE ESTE AÑO EL SURTIDO MAS EXTENSO Y VARIADO QUE JAMAS HAYAMOS PRESENTADO en GENEROS de VERANO.

Hay artículos muy finos y del más refinado gusto. desde 0.80 a 40 pe sos metro.

NOTA IMPORTANAE: Tenga presente que todas nuestras telas son sin apresto, no destiñen y tienen 1 metro de ancho, aún los géneros de $ 0.80 el metro.

Pida usted los brines de hilo que valían $ 9.50, rebajados ahora a

$ 3.90 el metro

Precios de algunos Artículos

VELOS floreados, 100 dibujos diferentes, el metro	$ 1.35
VELOS floreados muy finos, ancho 1 metro, el metro	$ 1.60
BRINES de hilo, dibujos de fantasía, el metro	$ 1.95
CRETONAS en 50 dibujos, el metro	$ 1.90
OPALES finos, colores, saldos, ancho 1 metro; el metro	$ 2.40
BRINES de hilo, en colores lisos; el metro $ 4.80 y	$ 2.40
ESPONJAS y crepes de fantasía, ancho 1 metro; el metro	$ 2.90
FULARES 1|2 seda, en colores firmes, 500 dibujos; el metro	$ 3.90
OPALINAS finísimas para ropa interior, brillante como una seda, ancho 1 metro; el metro	$ 5.80
VELOS de hilo con guardas de última novedad, de 1 metro de ancho; el metro	$ 3.90
POPELINAS 1|2 seda, para camisas; el metro	$ 4.90
PONGE de seda, 50 colores; el metro	$ 7.90
OPAL de seda, ancho 1 metro, pequeños defectos de fabricación; el metro	$ 8.90
TUSOR crudo, en buena calidad; el metro	$ 11.80
ESPUMILLAS francesas, ancho 1 metro; el metro	$ 15.80
TUSORES de fantasía, estilo RAYON, con guardas muy bonitas; el metro, precio de corte	$ 16.80
TUSORES de varios colores, ancho 140 centímetros	$ 24.80
ESPUMILLAS gruesas, para trajes; el metro	$ 24.80
SEDAS gruesas, para tapados; el metro	$ 29.80
VELOS de hilo, dibujos de verdadero gusto, ancho 140; el metro	$ 9.80
POPELINAS de lana, especiales para plisar, en 24 colores; el metro	$ 8.90
POPELINAS muy finas, en 130 ctms. de ancho, 15 colores de moda; el metro	$ 15.80
COVER-COAT finísimo, en 18 colores de moda, ancho 140; el metro	$ 19.80
KASHA, lo más fino, 11 colores, 140 centímetros; el metro	$ 24.80

2.o Piso: LIQUIDACION DE SALDOS Y GENEROS BARATOS Y RETAZOS

LIENZOS venderemos en buena clase; el metro, desde	$ 1.00
LIENZOS finos por piezas y por metros, a precios de verdadera réclame.	
TOCUYOS en buena clase; el metro, desde	$ 1.00
CREA inglesa para sábanas, ancho 1.70; el metro	$ 3.20
CREA de 1|2 hilo, para plaza y media; el metro	$ 5.90
DAMASCOS finos para manteles; el metro	$ 8.90
GRANITES de hilo para servilletas; el metro	$ 5.90
GRANITES de hilo para manteles, ancho 175; el metro	$ 12.80
GENEROS para visillos; el metro	$ 0.80
CEFIROS en buena clase, un poco manchados, ancho 1 metro; el metro	$ 1.40
HOLANDAS de hilo para delantales, en buena clase; el metro	$ 1.60
GENEROS de algodón, gruesos, y percalas para vestidos; el metro	$ 1.90
PIEL blanca en buena clase; el metro	$ 2.90
VARIOS saldos de género que valían $ 5 y $ 6, el metro a	$ 2.90
COTI para colchones en buena clase, el metro	$ 6.80
COTI adamascado en muy buena calidad; el metro	$ 8.90

CONFECCIONES

POR TERMINACION de este departamento liquidaremos toda la existencia a precios de verdadero regalo. Hay vestiditos para niñitas desde $ 1.90 cada uno. MAMELUCOS de brin de hilo para niñitos, desde $ 3.90; Delantales para señoras, ropa interior, batas, matinées combinaciones y 1,000 artículos más.

A TODA PERSONA QUE ACUDA MAÑANA A NUESTRA CASA, LE OBSEQUIAREMOS UNA ELEGANTE REVISTA DE MODAS

Almacenes de Liquidaciones

Estado 135 :: Delicias 3035

Aún quedan veinte y ocho salitreras en actividad

que tienen en trabajo a más o menos 27,000 obreros, nos dijo en la tarde de ayer el Director General del Trabajo.

De estas salitreras, añadió el señor Weber, hemos tenido aviso que dentro de poco paralizarán sus labores dos o tres, loque traerá como consecuencia inmediata una mayor afluencia de obreros desocupados a las provincias del sur.

He de advertirles, continuó el señor Director, que por un tren especial que salió ayer a las 12 de la noche de Valparaíso, partieron a Temuco 900 obreros cesantes que habían llegado en la mañana a ese puerto.

—Se nos ha dicho, interrumpimos, que en las provincias del sur existe una verdadera congestión de obreros.

—Yo no creo, nos respondió el señor Weber, que pueda existir en la actualidad tal congestión de obreros, porque en esta época es precisamente cuando en los campos se necesita una mayor cantidad de brazos. No hace mucho, precisamente, de uno de los departamentos vecinos recibí un telegrama de la autoridad administrativa, en el que se me decía que no se mandaran más obreros porque no había dónde colocarlos y, sin embargo, al día siguiente, varios agricultores me enviaron comunicaciones solicitando trabajadores con urgencia. ¿Qué hay acerca de esto? No sé cómo explicármelo.

—¿Y para los demás desocupados que están por llegar, señor, habrá trabajo?

—Por el momento y durante estos meses de las cosechas, yo creo que todos pueden ser colocados fácilmente, pero después tendremos que afrontar este otro problema de la desocupación.

19 guaguas han muerto en el albergue de la Av. Ecuador

EN POCO MAS DE UNA SEMANA

En el albergue de cesantes de la Avenida Ecuador 2670, que está habitado por cerca de doscientos individuos, han muerto diecinueve niños menores de un año en el espacio de poco más de una semana.

UN EDIFICIO INCONCLUSO

que se destinaba a la Escuela Presidente Balmaceda, es el ocupado por este albergue.

Carece de puertas, de ventanas, de entablados y de techumbre. En el invierno se llueve íntegramente. El agua acumulada en los sótanos durante esa época ha formado charcas pestilentes, cuyas emanaciones en los meses de verano trascienden a varias cuadras a la redonda. Tampoco existen en ese local instalaciones higiénicas de ninguna clase.

UN FOCO DE EPIDEMIAS

para todo un barrio es de esta manera el albergue de la Avenida Ecuador, como se comprenderá con facilidad.

Efectivamente, durante estos últimos días han recrudecido las enfermedades en ese sector de la ciudad.

Los vecinos están alarmados.

19 GUAGUAS MUERTAS

ha habido durante la semana pasada y los primeros días de ésta entre los cesantes albergados en el edificio de la Avenida Ecuador.

Bronco-neumonía ha sido en casi todos los casos la causa de las defunciones, según los correspondientes certificados médicos.

EJERCITO Y ARMADA

Hoy termina el curso de informaciones para generales

HABRA UNA REVISTA EN LA ESCUELA DE AVIACION Y UNA CONFERENCIA EN EL INSTITUTO DE INGENIEROS

Con las visitas a la Escuela Militar de Aviación y al Instituto de Ingenieros, que se efectuarán hoy, el Curso de Informaciones para Comandantes de División y Generales de Brigada, pone término a la pauta de trabajos, confeccionada para el efecto.

El objetivo de este Curso fué consignado en el decreto de 7 de Octubre próximo pasado, que dice a la letra: "Considerando que la eficiencia del Alto Comando implica la necesidad de que los oficiales que lo ejercen se encuentran al día en sus conocimientos militares y dando cumplimiento a lo que a este respecto dispone el Reglamento Orgánico de los Servicios Superiores del Ejército N.o 1, decreto: Llévese a cabo el Curso de Informaciones para Comandantes de División y Generales de Brigada, cuya realización propone la Inspección General del Ejército y cúmplase en todas sus partes el programa elaborado por ella".

Bajo la dirección inmediata del Inspector General del Ejército, General don Julio Emilio Ortiz Vega, el curso de Informaciones ha efectuado un intenso trabajo práctico y teórico.

Entre estas labores cabe citar las conferencias que dictaron los Inspectores de cada arma, algunos jefes especializados y el Inspector General del Ejército, y las actividades en el terreno tales como el viaje de estudio a la Escuela de Aplicación de Artillería de Linares, los ejercicios de destacamentos combinados en Lo Arcaya y la visita de hoy a la Escuela de Aviación.

Según nuestras informaciones recogidas entre los Generales de División y de Brigada, que participaron en el curso citado, los resultados obtenidos en este período extraordinario de trabajo son notables, pues ha servido para que estos jefes, junto con rejuvenecer sus conocimientos acerca de la acción conjunta de las diversas ramas, se impongan de la forma como se llevan a la práctica los últimos métodos de combate, en las unidades que en el país cuentan con los elementos necesarios y que desgraciadamente aún son tan pocas que están desempeñando el papel de escuelas de aplicación o Academias.

En la mañana de hoy el Curso concurrirá a la Escuela de Aviación, en donde habrá una revista, y el Inspector de esa arma, Teniente Coronel, don Elías Veloso, dictará una conferencia.

En la tarde se visitará el Instituto de Ingenieros donde el General Ortiz Vega hará una disertación.

Comunicación de agradecimientos a la sociedad de Linares

La Inspección General del Ejército ha dirigido a los señores Antonio Lamas, Vicente Vial, Federico Arriagada, Manuel Gatti, Alejandro Valenzuela y Joaquín Casanueva, prestigiosos vecinos de Linares, una interesante comunicación, en la que les agradece la delicada forma como recibieron a los Comandantes de División y Generales del Curso de Informaciones, que visitó últimamente esa ciudad.

EL CORONEL FIGUEROA FUE NOMBRADO JEFE DE LA II DIVISION

Informamos en nuestra edición anterior que, el Comandante de la II División de Infantería, con sede en Valparaíso, General de Brigada don Enrique Bravo Ortiz, había iniciado su expediente de retiro de las filas del Ejército.

Dijimos asimismo que mientras se nombra un Comandante en propiedad, haría de jefe suplente de la II División, el Coronel, don Carlos Salcedo Terán.

En la tarde de ayer fué expedido un decreto nombrando para desempeñar el cargo de Comandante de la División citada, al Coronel don Víctor Figueroa, quien irá a asumir el mando a la brevedad posible.

En breve aparecerá:

"La Revolución del cinco de Setiembre", por el General Juan Pablo Bennett.

ESTE VERANO SERA MAS CALUROSO QUE EL DEL AÑO PASADO?

Próximamente se entregará a la prensa un trabajo científico del Observatorio del Salto, que está por terminarse, y en el cual se hace un estudio comparativo de las variaciones anuales de la radiación solar y la temperatura en la Zona Central de Chile. Las conclusiones de este trabajo son de extraordinario interés, pues se ha logrado establecer una relación análoga a la encontrada en el anterior trabajo del Observatorio del Salto presentado a la Smithsonian Institution de los Estados Unidos sobre la "Radiación Solar y las Lluvias en la Zona Central de Chile desde 1850 hasta 1925". Basándose en estas investigaciones, fué como el Observatorio del Salto pronosticó en el mes de Enero que el último Invierno sería muy lluvioso.

Grabe esto en su memoria:
RATANPURO Y MONTE CARLO
EN
BANDERA N.o 684
distribuyen hermosos regalos. Visite nuestra Exposición y se convencerá.

MEDIAS
TODA NUESTRA EXISTENCIA ESTA CON UN
50%
DE REBAJA


HAY
MEDIAS
DE PURA SEDA, de muy superior calidad. Punta y talón doblemente reforzados. Artículo de mucha duración. Garantidas que no tienen fallas ni están quemadas. Al ínfimo precio de
$ 1.95 par
NOTA.— No haremos venta de más de tres pares.
MEDIAS
DE ½ HILO. De insuperable calidad. Con y sin flecha calada. Punta y talón muy reforzados. Las que vendíamos a $ 5.90, rebajadas a
$ 9.90
NOTA.— Con el fin que el mayor número de personas pueda gozar de estas grandes ventajas, no venderemos más al mismo precio pares a cada cliente.
OFERTAS
SIN PRECEDENTES, QUE PUEDE HACER EN SANTIAGO, UNICAMENTE
La CASA McROSTIE
274 - AHUMADA - 274
CASILLA 834 — ENTRE AGUSTINAS Y HUERFANOS — TELEFONO 37

CRONICA POLICIAL

Ingresaron a la cárcel declarados reos

LOS AUTORES DEL SALVAJE ATENTADO DE QUILICURA CONFESOS DEL GRAVE DELITO

Como lo anunciamos en nuestra edición de ayer, ya se encuentran en poder de la justicia los cuatro muchachos a quienes se sindica como responsables de la muerte de la joven Laura, cuyo cadáver fué encontrado a 800 metros de la estación de Quilicura.

Ellos son: Juan Pizarro Castro, álias El Zarzamora; Joaquín León Pareja, Manuel Varas Quiroz y Andrés Tapia Cisternas, álias El Negro.

Todos habían confesado su culpabilidad en la Sección de Seguridad y en la tarde de ayer ratificaron esas declaraciones ante el juez del crimen de turno, señor Soro Barriga.

Son cuatro muchachos que con todo cinismo relataron la "hazaña" y en la que todos estuvieron de acuerdo en manifestar que Juan Pizarro Castro era el que había hecho la invitación y quien agredió a la desgraciada víctima para que cediera a sus brutales insinuaciones.

Los cuatro sujetos viven en la Chacra El Carmen, ubicada cerca de la estación de Quilicura donde trabajaban.

Los detenidos confesaron ser los autores del atentado a la joven, pero agregan que no le dieron de golpes ni le ocasionaron ninguna lesión que pudiera ser causa de su muerte.

Expusieron además, que dijeron a la joven que regresara a Santiago y que ellos la acompañarían pero que la desgraciada no aceptó y que siguió por la línea hacia el Norte...

Después no saben más de ella, ni cómo se produjo la muerte por lo que creen que ha sido uno de los trenes el causante.

Para establecer las verdaderas causas del fallecimiento de la víctima, el juez dispuso que se practicara a la brevedad posible la autopsia a fin de conocer el informe.

También se ofició para que se informara sobre otros puntos que desa conocer el tribunal.

Terminadas las declaraciones de los cuatro sujetos, el juez los hizo ingresar a la cárcel declarados reos.

Y los cuatro muchachos atravesaron las pesadas puertas de hierro con toda tranquilidad y la risa en los labios...

Dos suicidios

UNO EN MATUCANA Y EL OTRO EN EL PARQUE

Un guardián de la 7.a comisaría, encontró en Matucana esquina de Santo Domingo, el cadaver de un individuo completamente destrozado.

Las pesquisas lograron establecer que el occiso era Oscar Alejandro Alvarez, domiciliado en Blanco N.o 10, y que había encontrado la muerte bajo las ruedas del tranvía N.o 328 de la línea 4, guiado por Arturo Riquelme, quien de orden del Juez del Crimen se encuentra detenido.

Según versiones, se trata de un suicidio porque se estima que la víctima se arrojó a la línea en los momentos que pasaba el carro con el fin de quitarse la vida.

—Del Parque Cousiño fué recogido el cadaver del joven Luis Velasco Cárdenas, que se quitó la existencia dándose un balazo en la sien derecha.

Al lado del suicida se encontró el revolver que usó para llevar a cabo su determinación.

Una mujer que pedía auxilios

DESAPARECIO IMPULSADA POR LA CORRIENTE DEL MAPOCHO

Don Jorge Olivos, centador de Regimiento de Caralineros, se presentó a la 3.a Comisaría exponiendo que había visto frente al puente de la calle Bandera una mujer que flotaba sobre las aguas del Mapocho pidiendo auxilios.

Lo mismo atestiguó don Luis Alberto Rocco, domiciliado en Recoleta N.o 2002.

En el acto se iniciaron rápidos trabajos para dar con la víctima se cerraron las compuertas de varios canales, pero nada dió resultado, pues la misteriosa mujer ni su cadaver apareció por ninguna parte.

La comisaría puso este hecho en conocimiento de la justicia la que ha dispuesto que se inicien las investigaciones del caso a fin de esta blecer lo que haya de verdad en este grave denuncio.

Una partida de bandidos en las «Puertas de Colin

SE DEJARON CAER A LA CASA DE SANTIAGO SANCHEZ, DONDE GOLPEARON A SUS MORADORES Y ULTRAJARON A LAS MUJERES.— FUERON RECONOCIDOS ALGUNOS GAÑANES DE LA CANTERA DE DON CLEMENTE BONAFE, COMO MIEMBROS DE LA BANDA

Esta semana ha sido proficua en hechos delictuosos.

Al alevoso asalto ocurrido en las cercanías de la estación de Quilicura y del que hemos venido informando diariamente en nuestras últimas ediciones, debemos agregar el que aconteció en la noche del Sábado en una casa ubicada en Pan de Azúcar, a inmediaciones del lugar conocido con el nombre de Puertas de Colina.

Nuestros lectores ya están impuestos de este hecho por las informaciones que exclusivamente dió ayer nuestro colega "Los Tiempos" y por ésta se impondrán de nuevos detalles que nos fueron proporcionados por una de las mismas víctimas que se trasladó a Santiago con el objeto de hacer el denuncio a la Sección de Seguridad.

En esos lugares existe una cantera de propiedad de don Clemente Bonafé y en la que se ocupan varios trabajadores.

Pues bien, una de las víctimas reconoció en los delincuentes a uno de esos trabajadores como jefe de la cuadrilla que se dejó caer a la casa donde reside, sujeto que ya es muy conocido de la policía por los pésimos antecedentes que reune.

El Sábado en la noche esos individuos penetraron violentamente a la casa de Santiago Sánchez quien vive con su familia y con otras personas que se hospedan allí mismo, en vista de que trabajan en los alrededores.

Tan pronto como los individuos lograron introducirse a la casa de Sánchez, sacaron sus cuchillos para atemorizar a los moradores y repartieron unos cuantos golpes, que fueron suficientes para adueñarse del campo.

Allí tiene también su hospedaje un obrero llamado Manuel Ibarra y a quien querían encontrar los asaltantes para darle la muerte, pero este se escapó milagrosamente debido a que en esos momentos se encontraba en Santiago, bien ajeno a que su persona era anhelosamente buscada por aquellas cerranías de Pan de Azúcar.

Pero había quedado en casa de Sánchez la mujer de Ibarra, llamada Blanca Villarroel, la que por desgracia, fué la que recibió las consecuencias de la saña de los malhechores.

Fuera de haberla maltratado bárbaramente, los foragidos la hicieron víctima de los más odiosos ultrajes.

Los dueños de casa, que no tenían armas para resistir, no pudieron oponerse a la acción de los bandidos que se apoderaron del campo desde los primeros momentos.

Después de golpear a sus víctimas y de apoderarse de cuantas especies encontraron a mano, la partida de fascinerosos procedieron a retirarse a fin de no ser descubiertos.

La Villarroel fué la que sacó la peor parte, pues en ella se ensañaron los bandidos.

La víctima acompañada de su marido se presentó a la Sección de Seguridad a dar cuenta de este hecho del que ya habían dado aviso a la policía de Colina, pero que a pesar de los días trascurridos aún no han comunicado nada al juez del crimen, como es de riger.

En el juzgado se tiene conocimiento de la realización de estos acontecimientos por las declaraciones de las víctimas, pero no porque la policía haya dado el aviso correspondiente.

La Sección de Seguridad ya está en poder de los detalles que dican quienes son los ... y sólo espera las órdenes necesarias a fin de ... pune este delito que tiene caracterese de un asalto.

Casa Exportadora Europea
DE ARTICULOS GENERALES CON CLIENTELA EN CHILE, DESEA AGENTE ACTIVO Y CON OPTIMAS REFERENCIAS
Ofertas:
Casilla Correo 2157, Buenos Aires


¿QUE QUEDA DE LA NIÑA DEBIL Y ABATIDA DE AYER?...
Tan sólo el recuerdo... Aquella debilidad pertinaz, aquel abatimiento y desgano para todo, han sido vencidos de un modo absoluto, y los mejores entusiasmos y la más admirable vitalidad hoy reaniman a su ser.
Esos son los efectos de la Ferro-Fitina, un reconstituyente de excepcionales méritos para combatir la debilidad, anemia y cansancio físico mental.
La Ferro-Fitina está formada por hierro y fósforo de origen vegetal los dos más preciados elementos con que cuenta la terapéutica para enriquecer la sangre y tonificar los nervios.
Los resultados de este notable tónico son tan espléndidos, que bastan, por lo general, dos o tres frascos para operar transformaciones sorprendentes.
FERRO-FITINA
FUENTE DE NUEVA VIDA
Ferro-Fitina es granulada, de sabor delicioso, se toma pura o disuelta en leche, té, etc. En las buenas Farmacias. Para falta de memoria, insomnio y abatimiento recomendamos la Fitini (fósforo vegetal asimilable).
FABRICANTES:
SOCIEDAD PARA LA INDUSTRIA QUIMICA EN BASILEA (Suiza)
Agentes Generales: Emilio Haas y Cía., Santiago. Miraflores 382
Casilla 2655
Base: Combinación hierro fosforado orgánico, de origen vegetal.

ACERO PLANO
PARA RESORTES DE AUTOMOVILES, PRIMERA CALIDAD, OFRECE LA
FUNDICION GRAJALES
CALLE GRAJALES 2543



Mitigal contra la sarna
Acreditadísimo y recomendado por los médicos. Limpieza en el uso
No mancha la ropa. Desprovisto de olor.
BAYER
Mitigal. M. R. Combinación sintética, conteniendo azufre combinado orgánicamente.

EL DRAMA PASIONAL DE "LA HIGUERA"

Amplia información con los retratos de los protagonistas, señora Graciela Corbalán de Johnson, teniente Carlos Novoa y don José Johnson. Cómo el teniente Novoa conoció a Graciela.—Las coqueterías pelígrosas de la mujer.—La verdad de lo que ocurrió en "La Higuera".—Una reconstitución de la escena.

UNA CONVERSACION CON EL PREMIER.

Lo que nos declaró el nuevo jefe del Gabinete, don Manuel Rivas Vicuña.

LOS ULTIMOS ACONTECIMIENTOS POLITICOS.—Comentarios, caricaturas, instantáneas.

SILUETA DEL CORONEL IBAÑEZ.—La verdadera personalidad del hombre del día.—Sos principios.—Su reciente actuación.

LAS TRAGEDIAS DE LA INOCENCIA Y DEL DESCUIDO

El hogar de un sub-oficial azotado por la desgracia.—Una niña que mata a su hermano.

UN CRIMEN QUE SE ESCLARECE

El autor de un asesinato en Valparaíso es descubierto.—Amenaza que se cumple.

LA VIDA QUE PASA: SILUETA DE DON AGUSTIN ROSS.

EN

"SUCESOS" de Mañana JUEVES

SOCIO
Entraría en sociedad un industrial establecido, con regular capital, aportando torno mecánico, pulidora, horno de fundición y demás útiles, etc. y actividad personal.
CASILLA 2561
Se Vende
GRAN PROPIEDAD DE CIEN RECONSTRUIDAS
EN
VICUÑA MACKENNA N.o 300
Tratar:
Holzmann y Arg...
Edificio Díaz.— Calle York N.o 69
Carbó
ESPIN
—A—
$ 15.90
el saco, puro es... ofrece desde 10 s...
«BODEGA
LA PAT...
Chacabuco 15, Te... 188 Estación
POR PARTIDAS, PRECIOS ESPECIALES

FOOTBALL

EL PEÑAROL SE MIDE HOY EN VALPARAISO CON LA ZONA CENTRAL

LOS ORIENTALES PARTIRAN POR LA COMBINACION TRASANDINA DE MAÑANA

Valparaíso 23. — A las 5 P. M. de mañana Miércoles se efectuará en el Estadio Ferroviario el último lance del Peñarol en tierra chilena.

Ante el árbitro, señor Alberto Sánchez, se medirá con un seleccionado de las Ligas Valparaíso y Metropolitana.

Los cuadros se presentarán en la siguiente forma:

Zona Central:

Campolo — Arremond
Anselmo Sufosti — Sacco
Aguerre — Silva — Boccardo
D'Agosti — Rodríguez
Biscardi

Peñarol

Como primer preliminar se medirán los elencos de "El Mercurio" y "La Unión", ante el árbitro señor Jorge Vial Jones.

El segundo preliminar estará a cargo de dos cuadros de la Liga Policial del vecino puerto.

Los uruguayos partirán por la combinación internacional de pasado mañana Jueves.

Hoy, los directores de la Federación Chilena, con residencia en Valparaíso ofrecieron a los delegados extranjeros un almuerzo en el Restaurant del Castillo, Playa Ancha.—**(El Enviado Especial).**

MAESTRANZA ATLETICO I (2) BRIGADA CENTRAL I (1).—Este match por la Copa República, de la Asociación Santiago, se efectuó el Domingo en la cancha Ferroviaria, bajo las órdenes del árbitro señor Fco. Viveros.

Después de una reñida lucha correspondieron los honores de la jornada al Maestranza, quien se impuso sobre el Brigada Central por 2 goals a uno.

Los tantos que dieron la victoria al elenco Ferroviario fueron colocados uno por Jacinto Carrasco, capitán del equipo y el otro por Diego Vega.

ASOCIACION DE ARBITROS DE CHILE (Sección Santiago).—La junta general se reunirá hoy, a las 9.15 P. M. en segunda y última citación en "El Diario Ilustrado".

Se tratará la siguiente tabla:

1.o Renuncia de dos socios y del director señor Juan B. Macdonald.

2.o Actuación del señor Eduardo Macdonald en la partida Colo-Colo versus Peñarol.

3.o Ratificación de diversos acuerdos tomados por el Directorio.

4.o Incidentes.

NATACION

LA REUNION DEL PROXIMO DOMINGO, ORGANIZADA POR EL CLUB UNIVERSITARIO

LAS INSCRIPCIONES PARA ESTE TORNEO SE RECIBEN HASTA LAS 7 P. M. DE MAÑANA

En nuestras esferas deportivas y educacionales reina especial interés por presenciar la etapa definitiva del gran concurso organizado por el Club Náutico Universitario y que se llevará a efecto en la mañana del próximo Domingo en la piscina del Estadio Policial.

EL PROGRAMA

Las siguientes pruebas se efectuarán en la reunión del próximo Domingo:

1.o 100 metros estilo libre, para escolares que no hayan figurado o no han tomado parte en los 50 ó 100 metros estilo libre.

2.o 100 metros estilo libre, para universitarios que no hayan figurado o no han tomado parte en los 50 ó 100 metros estilo libre.

3.o 50 metros estilo pecho. Universitarios, campeonato de Santiago.

4.o 200 metros estilo libre para escolares. Campeonato de Santiago.

5.o 25 metros para escolares que no hayan participado en otra prueba.

6.o 50 metros señoritas estilo libre. Handicap.

7.o 200 metros estilo libre. Campeonato Universitario de Santiago.

8.o 50 metros pecho. Campeonato escolar de Santiago.

9.o Match de water-polo entre el Club Náutico Quinta Normal y el Club Náutico Universitario.

10. 300 metros estilo libre. Campeonato Universitario de Santiago.

11. 100 metros estilo libre para socios de la A. N. W. P. (V Zona).

12. 50 metros de espalda. Campeonato Escolar de Santiago.

13. Posta 5 x 50 Campeonato Estudiantil de Santiago, entre la posta escolar y universitaria.

Además se correrán las tres finales que quedaron pendientes el Domingo último:

a) 25 metros para escolares.
b) 50 metros para universitarios.
c) 50 metros para escolares.

LAS INSCRIPCIONES

Sólo se recibirán hasta las 7 P. M. de mañana Jueves, en los Baños Santiago, San Antonio 382, secretaría general del Club organizador.

LOS COMPUTOS

En la reunión del Domingo último las Facultades Universitarias se clasificaron en el siguiente orden, en la competencia por la Copa "Presidente de la República":

1.o Dentística: 13 puntos.
2.o Leyes: 12 puntos.
3.o Medicina: 3 puntos.
4.o Farmacia: 2 puntos.

El cómputo actual por la Copa "Ministro de Instrucción Pública" es el siguiente:

1.o Instituto Nacional: 10 puntos.
2.o Instituto Andrés Bello: 7 puntos.
3.o Liceo Amunátegui: 6 puntos.
4.o Liceo Alemán: 5 puntos.

Los puntos individuales se consignan en seguida:

	Puntos
F. 2.o Zúñiga, Dentística	5
Ríos, Leyes	5
Sainte Marie, Leyes	5
J. Stiven, Andrés Bello	5
R. Zúñiga, Instituto Nacional	5
H. Schüler, Liceo Alemán	5
Agüero, Dentística	3
Téllez, Amunátegui	3
Thompson, Farmacia	2

Merecida manifestación

Con viva complacencia ha sido recibida la noticia de la manifestación que está preparando el Internado F. C. en honor de sus socios señores Carlos Urrutia, Guillermo Ahumada y Pedro Massay, con motivo de haberse recibido de médicos cirujanos los dos primeros y de farmacéutico el último.

Las adhesiones se seguirán recibiendo hasta el Viernes próximo a las 12.30 P. M. en la secretaría de la Moneda, a cargo del señor Arturo Flores.

FEDERACION UNIVERSITARIA DE DEPORTES.— El directorio celebrará sesión ordinaria hoy, a las 9.30 P. M. en "El Diario Ilustrado". Por tratarse de la última reunión de la temporada se encarece la asistencia y puntualidad en la hora.

VILLA MODERNA F. C. v. DELL'ORTO F. C.—El Domingo se llevó a efecto un amistoso entre los clubs nombrados.

Como preliminar actuaron los segundos teams, venciendo el Dell'Orto por un goal a cero.

En el match obtuvo la victoria el Villa Moderna, por dos goals a uno.

GERMINAR F. C. v. SELECCIONADO DE RANCAGUA.—El Domingo próximo se efectuará en Rancagua este intercity a beneficio de la 4.a Compañía de Bomberos de esa ciudad.

Se disputará un hermoso trofeo y 11 diplomas.

LIGA METROPOLITANA DE DEPORTES.—El Consejo está citado en tercera convocatoria para el Viernes, a las 9.30 P. M. en el local de la secretaría.

Orden del día: Instrucciones a los delegados de la Liga ante la Federación de Football de Chile.

AUDAX ITALIANO v. SPORTIVA ITALIANA DE VALPARAISO.—El próximo Domingo se trasladarán al vecino puerto los dos primeros equipos del Audax Club Sportivo Italiano, a fin de medirse con los de igual categoría de la Sportiva Italiana, por la competencia de una vallosa copa.

El anuncio de esta brega ha despertado entusiasmo en Valparaíso, ya que por primera vez actuarán en el puerto los conjuntos metropolitanos.

EL SEÑOR MIGUEL A. DOSREIS.—Se encuentra en Santiago este deportista argentino que durante dos años desempeñó el cargo de delegado en Buenos Aires de la

CICLISMO

CLUB CICLISTA CHILE.—Cita a junta general para hoy, a las 9 P. M., en Bandera 542.

CLUB CICLISTA ROYAL.— Cita a junta general para hoy, a las 9 A. M., en Bandera 542.

CLUB CICLISTA ARCO IRIS.—Cita a junta general para hoy, a las 9 P. M. en Bandera 839.

Consejo Superior de Educación Física y Moral

Para hoy Miércoles, está citado este Consejo a sesión ordinaria, a las 6 1|2 P. M. en la sala del sub-secretario de higiene.

Tabla: Adelanto de la hora.

Designación de médico y dentista.

Solicitud de la Liga de Football de Arica.

Informe de la Comisión de Reglamentos.

EXCURSIONISMO

CUERPO EXCURSIONISTA SANTIAGO.— Cita al directorio para hoy, a las 9.30 P. M., en Pedregal 12 F.

LA EXCURSION A PEÑAFLOR DEL JORGE MATTE.— Las inscripciones para esta correría están abiertas en la secretaría, recibiéndolas también los directores y jefes de grupos.

El Domingo verifícose con éxito la excursión voluntaria Peñaflor.

Este Sábado habrá una gran fiesta deportiva a las 5 P. M. en homenaje al presidente honorario del Club, señor Jorge Matte.

El señor Alfredo Betteley dará una interesante charla.

CICLISMO

LOS CAMPEONATOS DE SANTIAGO POR CATEGORIAS

SE VERIFICARAN EL PROXIMO DOMINGO EN EL VELODROMO DE SANTA LAURA

Con todo interés está preparando la Unión Ciclista de Santiago uno de los torneos ciclistas más interesantes de la presente temporada.

Se trata de los campeonatos de Santiago en pista, por categorías, los que se realizarán el Domingo próximo en el velódromo de Santa Laura.

Dicha reunión ha despertado mucho entusiasmo entre nuestros ciclistas, los que se preparan con interés a fin de presentarse en excelentes condiciones para conseguir este anhelado título.

Cada vencedor recibirá el título de campeón de Santiago en su categoría.

Las inscripciones están abiertas en Esmeralda 813.

—A las 7 P. M. de hoy sesión de directorio en Estado 330. A la misma hora entrenamiento de natación en los Baños Santiago.

CITACIONES

Estrella de Chile F. C.—Junta general para hoy, a las 8.30 en el local de costumbre.

Moderna F. C., adultos e infantiles.—Junta general para hoy, a las 7 en San Pablo 3314.

Tabla: aniversario y paseo a Buín.

Arauco F. C.—Junta general para hoy, a las 8.30 P. M., en el local de costumbre.

Wellington F. C.—Junta general para hoy, a las 8.30 P. M. en el local de costumbre.

Jorge Meléndez F. C.—Junta general para hoy, a las 9 P. M., en Tarapacá 721.

Morning Star F. C.—Directorio para hoy, a las 9 P. M., en Manuel Rodríguez 950.

Club Deportivo Lacámara.—Junta general, hoy, a las 5.30 P. M., en Carrascal 1356.

Zenteno F. C.—Junta general para hoy, a las 9 P. M., en Domeyko 1955.

1.o de Mayo F. C.—Junta general para hoy, a las 9 P. M., en Valparaíso N.o 1064.

Forlivesi F. C.—Junta general para hoy, a la hora de costumbre, en Santos Dumont esquina Avenida La Paz.

Talleres de Yungay.—Directorio para hoy, a las 6.30 P. M., en Andes N.o 3025.

Loma Blanca F. C.—Directorio para hoy, a las 8.30 P. M., en el local de costumbre.

Maestranza Atlético F. C.—Junta general para hoy, a las 8.30 P. M., en San Alfonso N.o 7.

Bethesare F. C.—Junta general para hoy, a las 7 P. M., en Matías Ovalle N.o 38.

Tabla: Cambio de nombre del Club.

Patricio Lynch F. C.—Junta general para hoy, a las 8.30 P. M., en segunda citación, y a las 9 P. M. en tercera, en el local de la secretaría.

Peñarol F. C.—Junta general para hoy, a las 8 P. M., en Maturana N.o 986.

Gimnástico F. C.—Cita a sesión de directorio para mañana Jueves, a las 9 P. M., en casa del señor vice-presidente, Independencia 598.

Se encarece la asistencia a los señores directores por haber asuntos de suma urgencia que tratar, los socios que deseen pueden asistir a esta sesión, pues será muy interesante los asuntos que figuran en la tabla de esta sesión.

Club de Sports Green Cross.—Directorio para mañana, a las 6.30 P. M., en "El Diario Ilustrado".

Celta F. C.—Junta general para hoy, a las 8 1|2 P. M., en Arturo Prat 1448.

MADRES

Las OBLEAS LACTANTES MARFAN producen sana y abundante leche, sin trastorno alguno para su organismo.

Fórmula: Extracto placentario, extracto mamario, galega, hierro, calcio, etc.

CONSULTE SU MEDICO

MECANICO

Para taller, calculadoras Brunsviga y máquinas de precisión, con buenos certificados de competencia, necesítase en

AGUSTINAS 1074

La Quiere Rebosante de Salud!



¡Que bueno sería si las madres de niños frágiles conocieran las pastillas de McCOY de aceite de hígado de bacalao!

¡MADRE... UD. DEBE AYUDAR A SU NIÑO FLACO Y FALTO DE PESO

En muy pocos días—menos de los que Ud. piensa—estas maravillosas productoras de carnes denominadas pastillas de McCOY de aceite de hígado de bacalao—convertirán a su niño endeble y desnutrido en fuerte, vigoroso y lleno de vida. En las convalecencias o en los casos de raquitismo son insustituibles. Ya no es necesario dar a los niños el aceite de hígado de bacalao que tiene un sabor tan horrible y un olor nauseabundo. Los médicos modernos recetan en vez, las pastillas McCOY, que tienen todas las buenas propiedades del aceite pero sin su aspecto repulsivo y desagradable. Su capa rosada de azucar les da la apariencia de caramelitos y los niños no dejan de tomarlas.

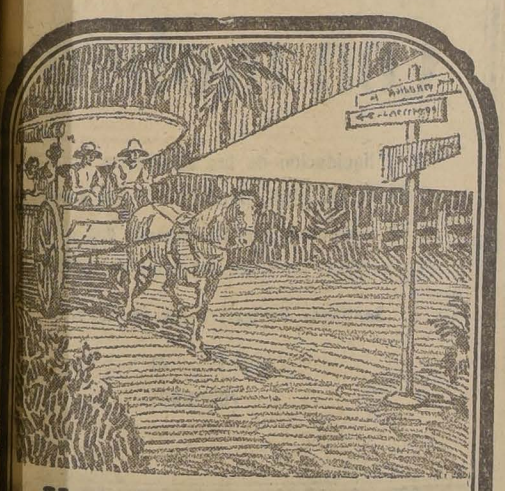
Dele a su niño las pastillas McCOY en cualquier época del año y lo tendrá rebosante de salud.

Pídaselas a su boticario—pero, como hay malas imitaciones—cuide que le den éste paquete.



Representantes Exclusivos
DAUBE & Cía.
Valparaíso, Santiago
Concepción, Antofagasta

Llenas de vitaminas—reconstruidoras de tejidos—que ayudan a hombres, mujeres y niños—débiles, enfermos y enfermizos—a ser fuertes y robustos.



Una linterna portatil muy conveniente
para cualquier propósito



Son fabricadas en diversos estilos y tamaños, incluyendo cuatro estilos enfocables. Estas proyectan una luz brillante y potente sobre distancias da 300, 400, 800, y 1000 hasta 1500 piés.

EVEREADY
Linternas y Baterías
duran más

AMERICAN EVEREADY WORKS
30 East 42nd St., Nueva York, N. Y., E. U. A.

Almorranas (Hemorroides)

requieren un tratamiento cuidadoso. El UNGUENTO PAZO es el remedio más eficaz que se conoce hasta el día para el tratamiento de las Almorranas simples, sangrantes, con picazón o externas. Una o dos cajitas bastan. La firma de E. W. GROVE se halla en cada cajita.

Alcanfor 1.58 Gramo Zincóxido 1.44 Grame
Acido fénico 0.79 " Cosmolina 23.23 "
Bálsamo de Perú..1.31 Gramo.

CAFIRINA RUBIO

Sobrecitos de una tableta. En venta en todas las boticas. Dolores de cabeza, reumatismo, grippe, resfriado.

Base: Cafeinaspirina.

ARRIENDO

GRAN LOCAL PARA ALMACEN en Moneda inmediato San Antonio, con casa habitación, 2 halls.
$ 1,200.00 MENSUALES
CORDOVEZ y CIA. LTDA.
MONEDA 1015

PIANA

y colchones usados compro; vamos a domicilio.
Maestranza 392

Convénzase que para usted no hay mejor negocio; beber TE TANTURO y ACEITE MONTE CARLO le significa al devolver los envases vacíos en BANDERA N.o 684 un hermoso regalo.

VERANEANTES

Familia respetable arrienda por la temporada de Verano, espacioso dormitorio amoblado, frente al Parque Municipal.
Dirigirse:
C. A. de M., VALPARAISO, GENERAL CRUZ 367

Oportunidad

VENDESE los siguientes materiales de fierro grueso importado:
700 Curvas de 4'
90 Romales de 41 x 2 1|2 y 4 x 3.
60 Cañones de 3.
Dirigirse a
JUAN MANFE
SAN IGNACIO 481
VALPARAISO

Cera ANTISEPTICA C.G.V.

La cera que al fin Ud. usará. Haga Ud. un ensayo. Pídala Almacén Zanolli, Compañía 1301.

MIERCOLES 24 NOVIEMBRE

A la Ville de Nice

HUERFANOS 940-2

Hoy Miércoles

Grandes Liquidaciones a Precios Increíbles

BONETERIA

MEDIAS MERCERIZADAS, COLORES $ 3.70

CHALECOS JERSEY DE SEDA, DIVERSAS FORMAS $ 35.00

CAMISA JERSEY DE SEDA $ 16.50

MEDIAS HILO, FRANCESAS, CON FLECHA $ 7.80

CARTERAS ULTIMA NOVEDAD, DESDE $ 30.00

CALZON JERSEY, DE SEDA $ 16.50

MEDIAS DE SEDA, COLORES A ELEGIR $ 12.50

CAMISA DORMIR JERSEY SEDA, TODAS MEDIDAS $ 42.00

ZORROS CROISE

ULTIMA MODA - RECIENTEMENTE LLEGADOS

Visite nuestra Sección Pieles y encontrará lo mejor y a Precios Convenientes

BIJOUTERIE

PULSERAS, DESDE $ 18.00

ALFILERES PARA SOMBREROS, DESDE $ 5.50

CINTURONES DE FANTASIA, DESDE $ 12.50

VISITE nuestra Sección Adornos para Vestidos donde encontrará un surtido en Artículos de Novedad

SEDAS

KASHA COLORES DE MODA, 140 CTMS. ANCHO $ 29.50

JERSEY DE SEDA, 160 CTMS. ANCHO, COLORES MODA $ 21.50

CREPE DE CHINE EN FANTASIA, DESDE $ 30.00

LA CALIDAD DE LA MERCADERIA Y LOS PRECIOS A QUE LA OFRECEMOS, NO ADMITEN COMPETENCIA.

SHANTUNG EN COLORES, GRAN MODA $ 23.50

ESPUMILLA FRANCESA, ANCHO UN METRO $ 21.20

GRAN SURTIDO ARTICULOS PARA REGALOS, DE PRIMERA COMUNION, EN BRONCE Y ONIX

POPELINA 140 CTMS. ANCHO COLORES MODA $ 24.50

GRAN OCASION

$ 97.000.- c u.

2 sitios en la calle Cienfuegos, a 40 metros de Alameda, 10 x 52 c|u., con $ 30,000 al contado, resto 6 años.

TRATAR: SAN ANTONIO 289

José Manuel Balmaceda & Cia.

Casilla 1748 — BANDERA 70 — Teléfono 2214

FUNDOS EN ARRIENDO.—En Aconcagua, Santiago y Zona Central hasta Talca necesitamos con urgencia para atender los pedidos que hemos recibido de nuestra clientela. Especialmente necesitamos FUNDOS de riego, próximos a Estaciones y de cánons de $ 10,000 a $ 250,000.

NEGOCIOS RAPIDOS Y BIEN GARANTIDOS

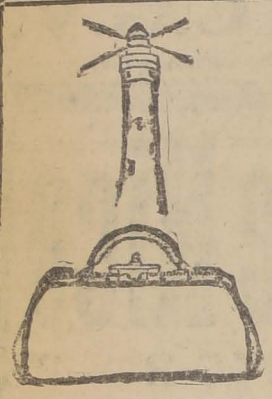
CASIMIRES FINOS

HEMOS RECIBIDO DE LA CASA WAIN SHIELL Y SON, DE LONDRES

Pase usted a verlos.

A. CABELLO y Hno.

BANDERA 38



REALIZACION

— de —

CARTERAS

PARA SEÑORA

en la

MALETERIA

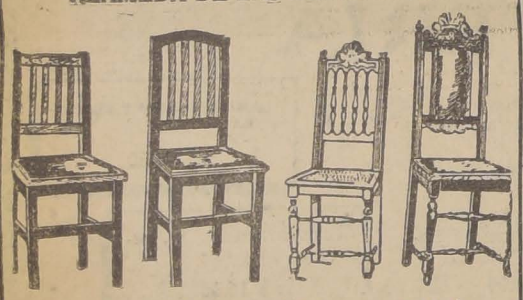
EL FARO

ESTADO 74

FABRICA NACIONAL DE SILLAS

"LA GRAN RAPID"

ALAMEDA DE LAS DELICIAS 3538



$ 7 c|u. $ 8 c|u. $ 9 c|u. $ 10 c|u.

Estas sillas son de madera de lingue, tapizadas. Se venden al precio indicado al pie de cada una de ellas.

Pida catálogo a O. PINOCHET LE-BRUN

Elásticos

PARA LA FABRICACION DE FAJAS, Etc.

Instituto Ortopédico Alemán

Casilla 3494 - Santiago - San Antonio 540-546

Edmundo Andrews Moreno

AGENTE GENERAL DE ADUANA

Calle Serrano N.o 22—Valparaíso — Casilla N.o 693

DESPACHOS RAPIDOS DE ADUANA CON FACILIDADES DE PAGO

REFERENCIAS BANCARIAS

Juguetes

El mejor surtido de precios baratos encontrará Ud. en

"LA INICIATIVA"

(M. C. R.)

MONEDA N.os 820 y 822.

CAFIRINA RUBIO

DOLORES DE CABEZA

Base: Cafeinaspirina.

CONFIDENCIA



Mi felicidad, simpáticas lectoras, la debo al quitarme de raíz el vello y pelo de la cara, brazos y axilas con el tan acreditado depilatorio

Agua Vidor

Es inofensivo; pídase en todas las Boticas y Droguerías.

Agente:

DAUBE y Cía.

Semillas

MAIZ EUREKA

PARA ENSILAJE

POROTOS ROCHA

De 7 semanas, para Verde

MAICES DULCES

Americanos, para Choclos, Golden Bantan y Oregón. Evergreen, de delicioso sabor, muy precoces, para sembrar al principio o fin de la estación.

Maíz para crispetas que se come tostado con mantequilla.

RAIGRASS

Inglés, de la calidad

ALFALFA

Importada y del país

y toda clase de semillas de hortalizas y flores, importadas garantidas, por mayor y menor, ofrece el

ALMACEN DE SEMILLAS

MORANDE 717

LA SUERTE SE APROXIMA

EL SEGUNDO PREMIO CON

$ 30.000

FUE VENDIDO Y PAGADO EN NUESTRA OFICINA

A LOS SEÑORES **OSCAR DE LA BARRA y RAFAEL MATURANA**

El próximo sorteo tendrá lugar el 11 de Diciembre, con el siguiente reparto:

PROGRAMA

Se hará el reparto entre 20,000 recibos numerados con los premios siguientes

1 Premio Mayor de		$ 100,000	110 Premios de .	300	33,000
1 Premio de .		30,000	202 Premios de .	120	24,240
10 Premios de .	3,000	30,000	400 Premios de.	60	24,000
26 Premios de .	1,500	39,000	1999 term.	36	71,964
63 Premios de .	600	37,800	2812 Premios con		$ 390,004

Del premio mayor se deducirá el 5 por ciento para los números anterior y posterior.

OSCAR SPOERER Y CIA:

CASILLA 774 —— AGUSTINAS 1177



Importamos

los mejores artículos para automóviles.

He aquí el Amalie fabricado del mejor aceite crudo de Pensylvania.

Barahona, Herman Hnos. y Cía.

DELICIAS 866

Papeles Pintados



Los grandes calores hacen que todos pensemos en el arreglo y ornamentación de las casas de campo. ¿En qué forma? Pase usted a la Gran Papelería Inglesa, Moneda 927. Sin ningún compromiso para usted la suministraremos gustosos toda clase de indicaciones sobre la manera más económica de decorar ventajosamente sus habitaciones.

Esta acreditada Casa le ofrece sus últimas remesas recién llegadas de las grandes Fábricas Europeas. Su gran Stock, muy seleccionado, en el cual hay cretonas, arpilleras, gobelinos, imitación ponciado, seda, cuero y el famoso Tekko Suizo. Precios los más bajos. Hay desde cincuenta centavos el rollo de ocho metros.

Visítenos y se convencerá que ésta es la Casa que posee el más grande surtido.

Solicite muestras por TELEFONO 453 — CASILLA 3018 o en sus sucursales:

Serena, Cordovez 105.
Valparaíso, Av. Errázuriz 1194.
Lilo-Lileo, Martínez Hnos.
Talca, A. E. Vaccaro.
Curicó, Luciano Hyos y Sobrino.
Chillán, Emilio Mazzi.
Constitución, Florencio 3.o Gana.
Concepción, Alfredo Tietz.
Tomé, Francisco Zapata.
Traiguén, Max Hannig.
Los Angeles, A. Schevach.
Victoria, León Servanti.
Temuco, Casa Mulack.
Valdivia, Springmüller Hnos.
Osorno, Bischhoffshausen.
Puerto Mont, Hans Lindemann.

SITIO

— CON —

DESVIO

ESTACION PROVIDENCIA
ESPLENDIDA SITUACION
SE ARRIENDA

Av. General Bustamante N.o 150

Pino Araucaria

RAULI PARA PISO, ZOCALO Y PARQUET, MADERAS EN BRUTO Y ELABORADAS, BATIENTES, PALILLOS, MOLDURAS. OFRECE LA BARRACA Y FABRICA

LA REPUBLICA

DISCOS

NACIONAL ODEON Y GENNETT

ULTIMAS NOVEDADES RECIBIDAS



Por última vez.	Tango
Caminito del taller. . .	Tango
Mi ambición.	Vals
Entra no más.	Tango
Ave cantora.	Tango
Rulitos.	Tango
Callecita de mi barrio. .	Tango
El brujo	Tango
Oigo ruido.	Shimmy
Valencia.	One Step
Silbando	Tango
Triunfo.	Danza
Yo te bendigo	Tango
Caminito	Tango
Pobre chica	Tango
El circo se va.	Tango
Sí, sí es mi nena. . . .	Shimmy
Guarda la luna.	One Step
Pasión Argentina. . . .	Tango
Beba.	Tango
Flor de amor	Shimmy
Marcheta.	Vals
Lison Lisette.	One Step
Pum Garibaldi.	Shimmy
¡Oh París.	Shimmy
Manón.	Shimmy
Viejo rincón.	Tango

PASE UD. A OIRLOS

Remitimos a provincia contra-reembolso.

CASA CESAR RAU

— Ahumada 31 —

HERNIAS



Bragueros, elásticos, fajas con pelotas neumáticas, piernas, brazos artificiales, aparatos ortopédicos, muletas.

Chappuis y Theóduloz

ARTURO PRAT 346.—CASILLA 403

Unicos especialistas en Chile.

FIDEL R. SANTELICES R.

CORREDOR DE COMERCIO

CALLE LA BOLSA 47 — CASILLA 1329

Se encarga por cuenta ajena de la Compra, Venta, Permuta, Arrendamiento y Administración de Propiedades Urbanas y Rurales.

Representaciones, Seguros, Comisiones en general.

Se avisa

a los deudores de la CASA CONSTANTE ORTENZI, que si para el dia 24 del actual no cancelan sus cuentas, se les cobrará judicialmente.

El cobrador de la Casa lleva una carta del señor síndico autorizándolo para cobrar.

Santiago, 16 de Noviembre de 1926.

JOSE MAZA,

(SINDICO).

N—51

Fundo en Santiago Ven

situado a 5 kilómetros de la ciudad e inmediato a tranvías. [illegible] hectáreas de los mejores suelos del Llano de Maipo, con [illegible] dotación de aguas y perfectamente alfalfado. Construcciones de primer orden y completas. Fundo adecuado para todo cultivo, especialmente lechería, chacras. La forma de la propiedad permite [illegible] hijuelación en granjas y chacras.

PRECIO COMERCIAL — DEUDA HIPOTECARIA

OFREZCO, ADEMAS, VARIOS OTROS BUENOS FUNDOS [illegible] ZONA CENTRAL

GUILLERMO FREUDENBURG —:— MORANDE

AL TROTE...

váyase a almorzar al **RESTAURANT PARIS**, Bandera 111, [illegible] quiere comer bien, barato y ser bien atendido.

NO HAY CRISIS

para las personas que comen en el **RESTAURANT PARIS**, [illegible] que sus precios son iguales a los de diez años atrás.

CUANDO QUIERA

festejar a un amigo reglamente y gastar poca plata, véngase al **RESTAURANT PARIS**. Su amigo saldrá contento y [illegible] rando facha.

SI NO CREE

véngase a almorzar hoy. Lo convidamos. Pagará el [illegible] ro Ud. se hará cliente, porque se convencerá de que en [illegible] Restaurant del centro podrá Ud. comer tan bien y con [illegible] economía, como en el **RESTAURANT PARIS**, Bandera [illegible]

Orquesta Barnett de 12 a 2 y de 5 a 10 P. M.

NOTA.—Este Restaurant se surte únicamente en [illegible] gas Municipales, de modo que Ud. está absolutamente [illegible] tido. Sus provisiones son frescas y de primera calidad.

DIRECCION GENERAL DE POLICIA

SECCION FORRAJE

Pídense propuestas públicas por pasto, afrecho y [illegible] avena, para el consumo de la caballada del Cuerpo de Po[illegible] de la República durante el año de 1927. Dichas propuestas [illegible] abrirán el día 30 del presente mes. Bases y antecedentes [illegible] la Dirección General de Policías (Sección Forraje), calle [illegible] rro N.o 148.

EL DIRECTOR GENERAL

Con motivo

de la liquidación de las existencias de la CASA C. ORTENZI, Bandera 761, se avisa a los señores dueños de almacén que pueden comprar los lotes a precios de costo.

Santiago, Noviembre 16 de 1926.

JOSE MAZA,

(SINDICO).

N—51

FERROCARRILES DEL ESTADO

Las propuestas públicas por materiales, útiles, etc., [illegible] sionamiento de la Empresa durante el año 1927, cuyos detalles [illegible] la venta en la Sección Pruebas del Departamento de Materiales [illegible] cenes, en la Estación Alameda, serán abiertas en dicho Departamento [illegible] las 15 horas de los días que se indican, siendo el valor aproximado [illegible] materiales y útiles, el siguiente en moneda legal:

EL 22 DE DICIEMBRE DE 1926

Grupo N.o	1	Artículos de escritorio	$ [illegible]
Grupo N.o	2	Enseres y ropa para coches	$ [illegible]
Grupo N.o	3	Equipo y vestuario para Carabineros . . .	$ [illegible]
Grupo N.o	4	Equipo e impermeables para el personal . .	$ [illegible]

EL 4 DE ENERO DE 1927

Grupo N.o	5	Materiales de imprenta	$ [illegible]
Grupo N.o	6	Cordeles y cable manila	$ [illegible]
Grupo N.o	7	Faroles, lámparas y accesorios	$ [illegible]

EL 14 DE ENERO DE 1927

Grupo N.o	13	Maderas del país y extranjeras	$ [illegible]

Santiago, 20 de Noviembre [illegible]

ASIGNACION DE PESOS PARA LAS CARRERAS DEL PROXIMO DOMINGO EN AMBOS HIPODROMOS

CLUB HIPICO

Premio PACOTILLA. — 1,400 metros. — Para 3 años que no hayan ganado. — Peso: 56 kilos. — Inscripción: $ 45. — Premio: $ 4,500, al 1.o

Kilos		Kilos	
Poderoso	59	Toronto	56
Epoca	57	Tronchero	56
Lt. Girl	57	Circasiana	54
Don Berto	56	Estaviana	54
Pinado	56	Lockerbie	54
Masecha	56	Magdala	54

Premio PAF. — 1,100 metros. —Para caballos de 4 años que no hayan ganado más de $ 15,000. — Peso: 58 kilos. — Descargo de un kilo por cada $ 1,000 menos ganados. — Inscripción: $ 35. — Premio: $ 3,500 al 1.o.

Galeno	56	Mochuelo	49
Décima 4.a	55	Cocodette	48
Pompeyano	55	Caonabo	47
Inmortal	54	Casual	47
Maximalista	53	Pontevedra	47
Alarida	52	Hamlet	46
Pufiñgue	52	Pangal	44
La Triste	52	Otra vez	43
Istria	49	Sunna	43
La Loire	49	Tafalla	43

Premio LAS OAKS — 2,000 metros. —Para yeguas de 3 años, de todo el país. — Peso: 56 kilos. — Inscripción: $ 75. — Ratificación: $ 75, el Lunes 23. — Premio: 15 pesos a la 1.a, las de la carrera. — Premio: 15 pesos a la 1.a, la Revolución 56 Rondinella. . . 56 M. Pickford. . 56

Premio GRAN CROSS COUNTRY NACIONAL. — Steeplechase en terreno variado. — Domingo, 28 de Noviembre de 1926. — Distancia, 6,000 metros (17 saltos) para socios del Club de Paperchase y oficiales de Ejército, incluso los reservistas. — Traje de jockey. — Para caballos inscritos en los registros de las respectivas asociaciones y en la Dirección de Remonta. — Peso: caballos que hayan ganado carreras públicas, planas o de saltos, 80 kilos. — Caballos que hayan corrido carreras no públicas de saltos, 75 kilos, y caballos que no hayan corrido ninguna clase de carreras, 70 kilos. Los caballos que tomen parte en esta prueba, deberán haber participado por lo menos en dos paperchases en el presente año. Los caballos no corridos por sus propietarios llevarán un recargo de 3 kilos. — Inscripción: $ 20. — Premios: $ 4,000 al 1.o, $ 800 al 2.o y $ 400 al 3.o, siempre que corran 8 o más caballos. Con 12 o más caballos el 1.o recibirá $ 300 de premio. — El jinete del caballo ganador recibirá un objeto de arte donado por el Club Hípico de Santiago. — Para el criadero del caballo ganador, 500 pesos donados por la Dirección de Remonta, Crías y Fomento. — No se admitirá ninguna inscripción que no venga acompañada del monto de su valor y con el V.o B.o del secretario del Paperchase de Chile, y de los comandantes de unidades certificando la propiedad del animal. Antecedentes del animal y colores que llevará el jinete, deben especificarse en la inscripción. — Esta carrera se correrá con cualquier número de caballos que se inscriban, reservándose la comisión el derecho de rebajar los premios, siempre que corran menos de seis caballos.

Diva	83	Capuchino	73
Judío	78	Culebra	73
Borovino	78	Bayardo	73
Desastre	75	Nerón	70
Flio	75	Corsario	70
Parisiana	75		

Premio PELUSA. — 1,600 metros. Para caballos nacidos en Chile que se vendan en $ 8,000. — Handicap. — Inscripción: $ 35. — Premio: $ 3,500 al 1.o.

Irlandés	58	B. Lad	50
Chevrolet	54	Insecto	50
Palisandro	54	Nitchevo	50
Landrú	53	Curilatquén	47
Payador	52	Mucha Pena	47
Kolipi	52		

Premio PEGA-PEGA — 1,600 metros. — Para caballos nacidos en Chile que se vendan en $ 5,000 pesos.— Handicap. — $ 3,500 al 1.o

Perval	58	Lolotte	53
Inmortal	56	Signorino	53
Libélula	55	Zapatilla	51
Lady Ada	54	Khan	50
Serenísima	54	La Pingüina	47
Cde de Oro	53		

Premio PELO DE ORO. — 1,500 metros. — Para caballos que hayan ganado más de $ 15,000. — Handicap ilimitado, entre 62 y 45 kilos. — Inscripción: $ 40. — Premio: $ 4,000 al 1.o.

Minué	62	Almanzor	45
Náufrago	54	E. Rose	45
Kadijah	53	Kolipí	45
Irlandés	51	Libélula	45
N. de Oro	51	Liberato	45
Nirvana	50	Lince	45
¿Quién Es?	50	M. Pena	45
Foguista	49	Notoria	45
Descartado	48	Payador	45
Picazón	48	Serenísima	45

Premio PIRAPO. — 2,400 metros. —Para caballos ganadores de más de $ 10,000. — Handicap. — Inscripción: $ 50. — Premio: $ 5,000 al 1.o

Charmer	60	Guau	43
Digno II	58	Echekaite	43
Janus	56	Pilot	42
Facundina	51	La Décima	42
Bandazo	49	Antu Chen	40

Premio PACATO—1,400 metros. Para caballos de 3 años ganadores de una carrera que no sea clásica. —Peso, 56 kilos. — Inscripción: $ 40. — Premios, $ 4,000 al 1.o

Paitapen	56	Khan	56
C. Raso	56	Baldwin	56
Pericolo	56	P. Clase	54
Trompón	56	S. But	54
Desaforado	56	Putzuranka	54
Jellicoe	56	Y. en Popa	54
Orestes	56	Pictavia	54

HIPODROMO CHILE

Premio NEBUCO.— 1,200 metros.

Kilos		Kilos	
Artagnan	60	Zan	50
Alnero	58	Lantenac	48
Mezquita	56	Payador	48
G. Prim	55	M. Vescera	47
Plemington	54	Jornalero	46
Marboré	53	G. Day	44
Palestro	52	Jacobino	42
		Naides	41

Premio NALTAHUA.—1,200 metros.

Jocosa	59	La Loire	52
Ford	56	Lt. George	52
Galeno	55	Querella	52
Mala Nueva	55	Interview	51
Güira	54	Elita	48
Tronador	54	Majadera	47
Chanta	53	Milamores	47
Foch	53	Mundana	47
Clodia	52		

Premio NIBLINTO.— 1,200 metros.

Coquetón	60	Odioso	50
Lírica	58	Cornetín	49
Pachinero	56	Alcurnia	48
Villita	55	Pichincha	48
Pontevedra	54	Putzuranka	48
Vigésima 2.a	54	Latria	47
Pinturera	53	Papirusa	47
Italiana	51	Khiber	46
Vinicia	51	Latorre	46

Premio NEGRETE.— 1,200 metros.

La Perichole	60	Nigua	47
Castor	59	Labrador	46
Platino	58	Vigésima	45
Yacaré	53	Menudita	45
Otra Vez	51	Knave	44
Sunna	50	La Ratera	43
Full	49	Don Berto	42
Bellísima	48	Meyerling	42
Bellatrixe	47		

Premio NILAHUE.—1,200 metros

L'Enfant	63	Idria	48
Floridina	55	Fumada II	47
Brial	53	Quinola	47
Mag	53	Ravachol	46
Rafaelita	50	Vigésima	43
Sixpence	50	Becerro	43
Revilla	49	Ken	40
Jutlandia	49	Laon	40
Amorosa	48		

Premio NAICURA.— 1,900 metros.

Galloway	58	Pilot	49
Vancouver	56	Ja Já	48
Percala	54	Insecto	47
Antuchén	54	Obsequio II	40
Luxor	51		

Premio NIEBLA.— 900 metros.

Alfonsina	54	Keel	53
Concordia	54	Pilgrin	53
J. de Paz	54	Crueldad	52
Julepe	54	Capullo	51
Rigodón	54	Española	50
Carmen	53	Melodía	47
Cliicot	53	Moravia	46

El remate del Sábado

Se encuentran en exhibición en el Tattersall de don Arturo Calvo los productos argentinos importados por don Fernando León que caerán bajo el martillo el próximo Sábado.

TRIBUNALES DE JUSTICIA

MOVIMIENTO HABIDO EN 23 DE NOVIEMBRE DE 1926

CORTE SUPREMA

Tribunal Pleno

1. Recurso de queja de Constantino Bravo, en trámite.
Alegatos, no hubo.

Cuenta general

Continuación 1 de ayer, Ricardo Bustos con Banco Crédito Unido, pendiente;
Las demás no vistas.
Alegaron:
Don Alfredo Moreno, por el recurso y don Arturo Alessandri, contra el recurso y quedó pendiente.

Exámenes de abogados.
Fueron aprobados los siguientes señores, con las memorias que se indican:
Don Carlos Yazigi Jáuregui, "El arresto en los juicios de quiebra".

Don Juan Siredey Gana, "Ley 4054. — Enfermedad, Invalidez y Accidentes del Trabajo".
Don Federico Long Alessandri, "De la sentencia en el juicio ejecutivo.

CORTE DE APELACIONES

1.a Sala
Relator, señor Videla

Agregada:
Contra E. Araya, fallada.
1. Compañía Industrial, reclamo patente, fallada.
2. Compañía Industrial, reclamo patente, fallada.
3. M. Valenzuela, reclamo patente, fallada.
4. S. Horowitz, reclamo patente, fallada.
5. J. Villalón, reclamo patente, fallada.
6, 7, 8, 9 y 10, West Indian Oil Co., reclamo clas., patente, falladas.
11. Banco de Chile con Sociedad Izquierdo, Ellwanger y Cía., fallada.
Alegaron:
Don Ambrosio Montt con don Guillermo Yáñez en las 1.a y 2.a.
Don E. Alvear con don Jorge Barceló en la 11.a
Don Alejandro Méndez con don Guillermo Varas en las N.os 6, 7, 8, 9 y 10.
Falladas en cuenta:
Esteban Guevara con Prudencio López.
Sabino Piña con Santiago Piña.
Falladas de acuerdo:
Los siguientes reclamos de clasificación de patentes.
De Heintz y Bolztelman, de Amelia Aguilera; de Weir y Cía., de Luis Perrout, y de Juan B. Acevedo.
Se falló también del acuerdo la causa: Marta Charme con Banco Hipotecario de Chile y otros.

2.a Sala
Relator, señor Sanz

1. Tercería de N. Correa, confirmada.
L. Murphy v. de E. con E. Meric. Revocada.
A. Maino con F. Niedbalsky, No vistas las demás.
Agregada:
Contra E. Figueroa, aprobada.
Fallada de acuerdo:
J. Crespi con I. Peralta, menor de edad, suspendidos efectos.
A. Montt H. con C. Pérez, confirmada.
Probar contra J. M. Flores, confirmada.
Alegaron:
En la 1, don Roberto Meneses, confirmado.
En la 2, don Miguel Tejeda L., confirmado.
En la 3, don W. Bannen con [illegible] Valle.

3.a Sala
Relator, señor Ortúzar

Agregada:
Castagnetto con Pacheco, aprobada.
1. Emilio A. Vicencio, reclamo patente, ha lugar.
2. Enrique Waugh Aldunate, reclamo patente, sin lugar.
3. Arturo Lira A., reclamo patente, ha lugar.
4. Amilio Arnouil, reclamo patente, ha lugar.
5. Juan Sire Picardo, reclamo patente, sin lugar.
6. Rosauro Barros, reclamo patente, mal anunciada.
8. Carlos Díaz, reclamo patente, sin lugar.
9 Belisario Andrade, reclamo patente, sin lugar.
11. Menéndez José con Dirección General de Sanidad, acuerdo.
12. Menéndez José con Dirección General, de Sanidad, acuerdo.
Las demás no vistas.
Fallada de acuerdo:
Juan de Dios González con Ferrocarriles del Estado.
Alegaron:
Don Mario Valdés en las N.os 1 y 2.
Don Enrique Donoso con don Mario Valdés en la 4.a.
Don Carlos Galleguillos con don Mario Valdés en las números 5 y 6.
Don Benjamín de la Barra en las 11.a y 12.a.

4.a Sala
Relator, señor Bernales

1. Denuncio de L. Allendes contra M. Reyes, confirmada.
2. R. Pereira con Vega Central, confirmada.
3. E. Taberne con J. Laplechade, acuerdo.
No vistas las demás.
Agregada:
B. Torres contra Y. Gustapsen, revocada.
Falladas de acuerdo:
Contra Francisco Lorenzo G.
Garretón Jorge con Ossa Pedro, confirmada con declaración.
J. González con B. Zúñiga, menor cuantía.
Alegaron:
En la 1, don Ambrosio Rodríguez, revocando.
En la 2, don Ramón S. Jiménez, confirmando.
En la 3, don Abel Calla, con don Luis Salas R.
En la agregada: don Ramón Arriagada con don Héctor Arnaldo Guerra.

BOLSA DE COMERCIO

MOVIMIENTO

Se adjudicaron bonos por valor de 623,500 nominales, desmejorando sus cotizaciones casi la mayor parte de los transados.
En acciones la plaza se mostró poco activa y los negocios anotados en el trascurso de las ruedas, carecieron de interés.
Los precios en general acusaron flojedad.

SUBIERON

BONOS
Hip. de Valp. 8-1, de 87 a 88 1/4; Priv. Set. de 78 a 79.

BANCOS
Hip. de Chile, de 630 a 631.

MINERAS
Aconcagua, de 6 a 6 3/4; Colquirí de 5 1/2 a 5 3/4; Huanuni, de 40 a 40 1/4; Máfil, de 17 a 18; Minerva, de 2 1/4 a 2 1/2; Oruro, de 29 a 29 1/2; Tocopilla, de 77 a 77 1/2.

SALITRERAS
Lautaro, al P., de 126 a 127 1/2.

INDUSTRIALES
Tabacos, de 82 a 84.

BAJARON

BONOS
Caja 8 1/2, de 93 3/4 a 93 1/2; 8-1, de 97 3/4 a 97; Hip. 8-1, de 93 a 92 3/4.

BANCOS
Chile, de 200 1/2 a 200; Nacional, de 67 1/2 a 67.

MINERAS
Carb. de Penco, de 0.60 a 0.55; Dispatudas de 15 1/4 a 15; Kala Uyu, de 6 a 5 3/4; Onix, de 6 a 5 1/2; Oploca, de 115 a 114; Schwager, de 17 1/4 a 17; Salvador, de 2 3/4 a 2 1/2.

GANADERAS
Fuegos, de 152 a 150;

INDUSTRIALES
Cemento Melón, de 45 3/4 a 45 1/4; Tejidos Salto, de 98 a 97.

OPERACIONES EFECTUADAS AYER

1.a RUEDA

154000 Caja 8 1/2, 93 1/2.
500 Caja 8 1/2, 94.
21000 Caja 8-1, 97 1/2.
10000 Caja 7-1, 89 1/2.
20000 Caja 7-1, 90.
39000 Hip. 8-1, 93.
130 Bco. Hipot., 630.
65 Bco. Hipot. 631.
300 Bco. Chile, 200.
75 Bco. Nacional, 67.
65 Gas, 54.
10 Gas. P. H., 54.
50 Cem. Melón, 45.
100 Elect. Ind., 49.
1000 Chacaltaya, Dic. 23, 5 1/2.

2.a RUEDA

9000 Caja 7-1, 90.
121000 Caja 8 1/2, 93 1/4.
28000 Caja 8-1, 97.
2000 Caja 8-1, 97 1/4.
40000 Hip. 8-1, Dic. 9, 92 3/4.
179000 Hip. 8-1, 92 3/4.
1000 Carb. Penco, 0.55.
20 Fuegos, 152.
10 Laboratorio, 81.
50 Seg. Araucanía, 50.
12 Bco. Chile, 201.
200 Tocopilla, Dic. 23, 77 3/4.
400 Tocopilla, Dic. 23, 77 1/2.
500 Carolina, Dic. 23, 5 1/2.
1100 Cayllorna, Dic. 9, 2 3/4.
100 Oploca, Dic. 9, 114.
200 Morococala, Dic. 9, 37 3/4.
100 Patiño, Dic. 9, 246.
100 Cerro Gde., Dic. 23, 38.
100 Máfil, Dic. 23, 18.

OPERACIONES EFECTUADAS EN VALPARAISO

1.a RUEDA

50 Patiño, Dic. 9, 248.
100 Huanuni, Dic. 23, 40 1/2.
300 Salvador, 2 1/2.
100 Tabacos, 83.

CAMBIO

Vendedor ... 39.58
Comprador ... 39.56

2.a RUEDA

1000 Hip. 8-1, 93.
3000 Hip. Valp. 8-1, 87 1/2.
2000 Hip. Valp. 8-1, 88 1/4.
200 Huanuni, Dic. 9, 40.
160 Bco. Chile, 199 1/2.
200 Fuegos, 150.
100 Patiño, Dic. 9, 246.
300 Patiño, Dic. 9, 245.
2000 Carolina, Dic. 23, 5 1/4.
2000 £ Dic. 14, 39.60.
1000 £ Nov. 30, 39.56.

PRECIOS DE COMPRADOR O VENDEDOR AL TEMINAR LAS RUEDAS

TITULO	COMPRADOR Cantid.	COMPRADOR Precio	VENDEDOR Cantid.	VENDEDOR Precio
BONOS				
Caja 8-1			50000	97
Caja 8-1/2			20000	93 3/4
Caja 7-2			3000	90
Caja 7-1			10000	90
Caja 6-1			10000	90
Hip. 8-1	10000	92 3/4	16000	93
Hip. 7-1			2000	86
Priv. Dic. 8	60000	80		
Priv. Hip. 8	10000	79	2000	80
Chile	200	199	200	200
BANCOS				
Hip. de Chile	9	629	20	631
Italiano	25	80		
Nacional			100	67
R. Valenzuela	100	90		
MINERAS				
Aconcagua, Dic. 23	1000	6 1/2	200	6 3/8
Carolina, Dic. 23	500	5 1/2	500	5 1/2
Cayllorna, Dic. 9	600	2 3/4	300	3
Colquirí, Dic. 23	500	5 3/8	1000	5 3/8
C. de Penco	1000	0.50	360	0.60
Cerro Grande Dic. 23	100	38	100	38
Chacaltayas, Dic. 23	1000	5 3/8	100	5 1/2
Chañaral, Dic. 23			200	1 1/2
Disputada, Dic. 23	150	14 3/4	200	15
Gatico	200	3 3/4		
Higuera	200	2 1/4		
Kelluani	500	4	500	4 1/2
Kala Uyu, Dic. 9	100	5 3/4		
Kelluani, Dic. 23	100	40 1/4	200	40 3/4
Lebu Ord. Dic. 23	1000	1 3/4		
Lebu, Ord. Dic. 23	1000	1 3/4		
Lebu, Pref., Dic. 23			300	4 1/2
Minerva, Dic. 23	200	2 1/2	200	2 3/4
Minera, Dic. 23	100	17 1/2		
Morococala, Dic. 23	300	38	100	38
Elqui	1000	0.05		
Oruro, Dic. 23	200	29 1/2	100	30
Onix	400	5	100	5 1/2
Oploca, Dic. 23	100	114	100	114
Patiño, Dic. 23	100	247		
Patiño, Dic. 9			100	277
Salvador, Dic. 9			500	2 3/4
Tocopilla, Dic. 23			100	77 1/2
Schwager, Dic. 23			200	17
SALITRERAS				
Lautaro Port.	100	126	100	129
Lautaro Nomit.			100	134
GANADERAS				
Tierra del Fuego	100	149	250	150
Gente Grande	50	49		
INDUSTRIALES Y VARIAS				
Gas	7	54	15	54
Ref. Viñas	100	25 3/4	29	29
Tabacos	80	54		
Electr. Ind.	25	48 1/2	175	49
Club Hípico	1	7700	1	7900
Laboratorio	100	80	100	82
Vapores Pref.			100	42
Tejidos El Salto			81	97
Cemento Melón			100	45 1/4
Electr. Pref.	1000	33 3/4		
Tattersall	38	97	27	105
Electric. Ord.			1000	8
Paños Tomé			50	37
CIERRE A LAS 4 P. M.				
Cambio			39.55	39.56
Morococala, tr., D. 9			38	
Lautaro, Port., D. 9			127 1/2	
Oploca, Dic. 23			114	
Colquirí, Dic. 23			5 3/4	
Lebu Or., tr. D. 23			13 3/4	
Aconcagua, Dic. 23			6 3/4	
Kala-Uyu, Dic. 23			5 3/4	

REMATE DE FRUTOS DEL PAIS

EFECTUADO EN LA FERIA DE PRODUCTOS AGRICOLAS DE URETA y Cía. — SUCESORES DE EMETERIO URETA C.— LOCAL: DELICIAS 3410.— TELEFONO 42 (ESTACION).— OFICINA: BANDERA 98.— TELEFONO 995. (CENTRAL).
CASILLA N.o 1340

Transacciones verificadas el Lunes 22 de Noviembre de 1926:

Afrecho, los 100 kilos:
150 Sacos P. V., $ 14.
10 Sacos V. M., 14.
510 Sacos E. G. C., 13.
200 Sacos K. B. y Cía., 13.

Arvejas, los 100 kilos:
15 Sacos petit pois, D. y S., 34

Avena blanca, los 100 kilos:
42 Sacos H. B., 26.

Carbón espino, el saco:
25 Sacos L. H. C., 17.80.
50 Sacos Hdas. P. y P., 17.40.
103 Sacos B. M., 17.20.
94 Sacos R. O., 17.
25 Sacos M. M., 17.
130 Sacos L. V. de W., 16.40.
30 Sacos P. A. H., 16.40.
2 Sacos chicos, L. V. de W., 8.
2 Sacos chicos, B. M., 7.
5 Sacos chicos, R. O., 6.
2 Sacos mal estado, P. A. H.,

Carbón blanco, el saco:
18 Sacos B. M., 10.20.
2 Sacos chicos, B. M., 4.40.

Carboncillo, el saco:
31 Sacos M. S., 5.

Cebada, los 100 kilos:
7 Sacos inglesa, E. L., 24
75 Sacos del país, F. V., 23.
277 Sacos del país, agor., J. B., 21.
125 Sacos del país, D. y H., 21.
42 Sacos del país, F. B., 21.
9 Sacos del país, R. y Cía., 21.
30 Sacos del país, D. B., 20.
31 Sacos del país, M. A. V., 20.
30 Sacos inglesa, falla, J. L. A., 20.
3 Sacos del país, F. B., 17.
67 Sacos granzas, J. U., 7.
37 Sacos granza, L. V. de L., 5.

Frejoles, los 100 kilos:
4 Sacos burros, A. y B., 76.
1 Saco burro, E. N., 75.
50 Sacos coscorrones, J. de D. O., 75.
37 Sacos burros, C. y M., 74.
12 Sacos coscorrones, E. W., 73.
47 Sacos burros E. L., 72.
1 Saco araucanos, M. R. G., 70.
25 Sacos bayos C. y M., 65.
1 Saco milagro, O. C., 53.
8 Sacos triguitos, E. V., 53.
6 Sacos Kidney, blancos, C. H., 40.
2 Sacos caballeros, A. V. G. H., 40.
1 Saco triguito, C. la M., 40.

Granzas trigo: los 100 kilos:
22 Sacos blanco, C. P. Z., 16.
50 Sacos blanco, C. P. Z., 14.

Harina, el saco:
4 Sacos J. E., 20.

Leña, la carga:
15 Cargas nogal, 1.a, M. R. T., 30.
9 Cargas monte, 1.a, L. J., 26.50.
17 Cargas monte, 1.a, L. J., 26.
9 Cargas blanca, 2.a, M. C. M., 20.
5 Cargas eucaliptus, 2.a, L. B., 20.

Leña, el saco:
12 Sacos espino, Hdas., P. y P., 6.60.
20 Sacos espino, Hdas., P. y P., 6.20
77 Sacos blanca, V. B., 5.40.
100 Sacos blanca, J. P. R., 5.
30 Sacos blanca, M. L., 4.80.

Lucha, los 100 kilos:
11 Sacos P. R., 106.

Maíz, los 100 kilos:
20 Sacos amarillos, L. P., 26.50.
15 Sacos amarillos, L. V. de W., 26.
74 Sacos amarillos, R. M. C., 25.
20 Sacos amarillos, M. Sta., 24.
9 Sacos amarillos, S. R. A., 24.
6 Sacos colorados, N. A., 24.
9 Sacos colorados, R. S., 23.
39 Sacos colorados, rev., E. L., 22.50.
125 Sacos colorados, P. P. O., 21.
26 Sacos colorados, rev., Q. A., 21.
1 Saco blanco, E. L., 20.50.
1 Saco blanco, O. L. A., 20.

Nueces, los 100 kilos:
7 Sacos P. B., 150.
1 Saco S. S., 150.

Paja, la colisa:
100 Colisas largas, F. H., 1.32.
200 Colisas, picada, R. P. O., 1.
180 Colisas capotillo, G. A., 1.

Papas, los 100 kilos:
75 Sacos amarillas, Corallas, L. I., $ 19.
145 Sacos amarillas, Hda., A., 10.
29 Sacos amarillas, P. R., 10.
13 Sacos amarillas, J. T., 8.

Pasto, los 100 kilos:
90 Fardos 2.o corte, T. A., 10.
100 Colisas en ramas, T. y D., 8.
100 Colisas 1.er corte, C. V. M., 6.
140 Colisas 1.er corte, M. H., 5.80.
80 Colisas 1.er corte, J. N. H. E., $ 5.
458 Colisas 1.er corte, A. V. C., 4.40.
314 Colisas 1.er corte, G. A., 4.20.
80 Colisas 1.er corte, G. A., 4.

Pasto, la colisa:
9 Colisas mal estado, J. E. V., 1.50.
6 Colisas mal estado, G. A., 1.40.

SAL: los cien kilos.
25 sacos segunda F. J. I., $ 14.

SEMILLA ALPISTE: los cien kilos.
10 sacos J. de la C. M., 80.

SEMILLA CURAGUILLA: los 100 kilos.
40 sacos F. y A., 15.50.

TRIGO: los cien kilos.
15 sacos candeal M. R. C., 54.50.
15 sacos candeal M. R. G., 54.
6 sacos fallo P. P., 54.
17 sacos florence A. A., 46.50.
96 sacos florence J. M. G., 45
58 sacos blanco S. R. A., 45.
25 sacos florence E. L., 45.
15 sacos fallo E. L., 43.
25 sacos agor. Q. A., 41.50.
42 sacos blanco M. A. V., 40.
53 sacos candeal fallo S. R. A., 36.
115 sacos fallo revuelto C. A. S., 31.

QUESOS: los 46 kilos netos.
197 kilos Cunaco J. F. V. C., 132.
172 sacos Requínoa A. C. V., 124.
547 kilos Lo Bustamanto J. B., 101.
81 kilos Rauco Teno R. U. L., 101.
334 sacos Lolenco D. B., 94.
57 sacos Curacaví L. A., 94.
267 sacos Lolenco D. B., 92.
53 sacos Santa Teresa A. M. O., 92.
53 sacos partidos J. F. V. C., 92.
153 sacos Graneros D. V. A., 91.
178 sacos Requínoa R. T. R., 90.
233 sacos Santa Lucía J. A. C., 90.
404 sacos Santa Teresa A. M. O., 90.
183 sacos Chimbarongo A. C. de O., 87.
393 sacos La Pataguilla, M. O. G., 86.
139 sacos San Vicente R. A. C., 86.
82 sacos Requínoa R. T. O., 86.
808 sacos Buin L. L., 85.
164 sacos Malloa D. B. L., 85.
238 sacos Los Ranchillos E. M. O., 84.
171 sacos Retiro P. I. V., 84.
217 sacos Requínoa R. T. O., 83.
118 sacos Millahue O. E. M, 83.
339 sacos Campolindo L. S. O., 83.
301 sacos Retiro M. R. A., 83.
384 sacos Graneros A. U. V., 82.
343 sacos Chillehue F. A. C. C., 80.
177 sacos Retiro P. I. V., 80.
542 sacos Lo Bustamanto M. Q. de B., 80.
60 sacos Curacaví R. V. S., 80.
192 sacos Melipilla J. V. G. M., 80.
142 sacos Retiro M. R. A., 80.
256 sacos Los Ranchillos E. M. O., 76.
1306 sacos Requínoa R. L., 75.
1338 sacos Requínoa R. L., 71.
246 sacos Los Ranchillos E. M. O., 70.
150 sacos A. V., 70.
143 sacos Retiro M. R., 70.
286 sacos Quinta L. B., 70.
335 sacos Hda. La Estacada, 70.
297 sacos Longaví C. R., 69.
50 sacos Fundo Ranchillo J. I. A., 54.
300 sacos revanidos E. M. L., 50.
248 sacos Malpú R. L., 40.
149 sacos Colina P. P. T., 20.

MANTEQUILLA: los 46 kilos netos.
55 kilos Marruecos M. M. C., 267.
81 kilos Angol L. C. A., 263.
36 sacos Bull J. F. R., 250.
81 sacos Rayado C. A., 250.
39 kilos Paine A. A., 250.
11 kilos Rengo M. de la B., 250.
26 kilos Hda. de Cachagua, 244.
16 kilos Cunaco V. Hnos., 242.
15 kilos Los Lagos E. A., 242.
19 kilos Cunaco I. V. V., 240.
16 kilos Freire F. von B., 238.
22 kilos Puerto Varas C. J., 236.
48 kilos Negrete L. E., 230.
23 kilos Yumbel R. T., 230.
126 kilos Colina J. P. V., 230.
79 kilos General López P. N. M. L., 230.
29 kilos Caracol B. y J., 226.
32 kilos Los Lagos C. A., 225.
39 kilos Caracol B. y J., 224.
45 kilos Graneros D. V. A., 224.
8 kilos Graneros A. C. V., 220.
5 kilos Chequenco R. C., 220.
30 kilos Rancagua M. y A., 220.
8 kilos Quinta R. S., 220.
64 kilos Llay-Llay E. P. L., 220.
11 kilos Talagante J. A. B., 210.
141 kilos Ligua E. D. R., 200.
135 kilos Copihue B. S., 200.
89 kilos Llay-Llay E. P. L., 200.
465 kilos La Unión F. V., 190.
83 kilos Santiago F. M., 190.
7 kilos Monte Aguila N. M. R., 190.
67 kilos Choroico M. M., 180.
185 kilos Valdivia J. 3.o M., 180.

NOTA. — Los precios publicados en esta lista son con envase, excepto queso y mantequilla. Remate los Lunes y Jueves de 1.30 a 6 P. M.— La carga por carros completos debe dirigirse al Desvío Gandarillas a Alameda y por gobernal a esta estación solamente. Boletos a Casilla 1340.

RAIMUNDO URETA ECHAZARRETA, Gerente

En BANDERA N.o 684

le darán lindos regalos en cambio de los envases vacíos del delicioso TE TATANPURO y del afamado ACEITE MONTE CARLO.

COMPAÑIA MINERA E INDUSTRIAL DE CHILE

DIVIDENDO N.o 13

El Consejo Directivo ha acordado repartir un dividendo de $ 1.— por acción, correspondiente al año 1926, que los señores accionistas podrán cobrar, tanto en Valparaíso como en Santiago, en el Banco de Chile, desde el Lunes 13 de Diciembre próximo.
El Registro de accionistas permanecerá cerrado desde el 27 del presente mes, hasta el 13 de Diciembre próximo, ambos inclusive.
Valparaíso, Noviembre 22 de 1926.

EL GERENTE.
D—13

CAMBIO

TIPO DE VENDEDOR

COMERCIAL	$ 39.56
1 PESO PAPEL VALE	6 1/16
£ POR DOLARES	4.84 7/8

BANCO DE LONDRES Y AMERICA DEL SUD, LTD.
(Antes Banco de Londres y Río de la Plata Ldo.)

Cambio sobre el exterior

PLAZA	90 D. V.	Vista
Londres	39.70	40.20
Paris	29 1/2	29 3/4
Amberes		1.15 1/2
N. York		8.28 1/2
España		1.20 1/2
Italia		34 3/4
Brasil		40.20
Uruguay		8.44
Argentina		3.37 1/2
Holanda		3.31 1/2
Suiza		1.60
Siria		40.20
Portugal		40.20
Panamá		40.20
Perú		40.20

CAMBIO
Vendedor ... 39.56
Comprador ... 39.55

Cotizaciones de metales

Cablegrama sobre cotización de los metales correspondientes a hoy:

Al Contado:
Estaño: £ 316.10.0. Subió: 4.10.0
Cobre Standard: £ 57.0.0. No varió.
Plata: 25 5/8d. Subió: 3/16.
Al Contado:
Estaño: £ 302.10.0. Subió: 2.0.0.
Cobre Standard: £ 57.17.6. No varió.

SOCIEDAD NACIONAL DE BUQUES Y MADERAS

PRECIO EN SANTIAGO DE MADERA Y MATERIAL DE CONSTRUCCIONES

Tapas de 4 pulgadas, la carga 3 piezas, $ 5.
Tapas de 3/4, la carga, 8 piezas, $ 6.
Tejuelas, raulí, de 4 a 5 y 6 pulgadas, el paquete, (1.30 mt. 2), 7 pesos 50 centavos.
Cemento Mons, barril $ 37.50.
Pintura, de Osina, de agua, el kilo, $ 3.50.
Carbonileum, pintura especial para madera, litro, $ 2.40.
Roble pellín. — De 4 y media a 5 varas, el pie cuadrado 32 centavos.
Roble Pellín. — De 5 a 6 varas el pie cuadrado, a 35 centavos.
Roble Pellín. — De 6 a 7 metros, el pie cuadrado a 42 centavos.
Poste redondo, para cierro, de roble, cada uno, $ 1.60.
Rodrigones, para viña, de roble, cada uno 55 centavos.
pulgada, $ 6.30.
Lingue en bruto, de 1 a clases, la pulgada, $ 6.50.
Laurel en bruto

Texto del informe del Superintendente de Bancos sobre la Caja de Crédito Agrario

(CONTINUACION)

La Caja de Crédito Agrario es sólo la primera de las instituciones que se forma al amparo de la nueva ley

Es probable y de desear la fundación de instituciones análogas de sociedades cooperativas, que sean regionales y tengan su asiento en provincia en ciudades distantes del centro del Gobierno. Es manifiesta a nuestro parecer la conveniencia de que el Estado no las deje entregadas a sí mismas, sometidas únicamente a la inspección anual de la Superintendencia.

Condiciones de los préstamos

16. — El proyecto de Reglamento establece una serie de medidas que será forzoso consultar en los estatutos de las instituciones que deseen acogerse a los beneficios de la Ley 4074, encaminadas todas a dar al contrato la mayor eficacia legal y plenas garantías a los acreedores, garantías indispensables, por otra parte, para inspirar a los capitalistas que van a proporcionar los fondos, la confianza necesaria para invertir sus capitales en esta clase de operaciones. Estas garantías y condiciones de seguridad deben consultarlas forzosamente todo contrato de préstamo con garantía de prenda agraria, de modo que quede fuera de toda duda o discusión la seguridad del crédito, y sin probabilidades de éxito los recursos de todas clases que acostumbran poner en juego los deudores que desean sustraerse al cumplimiento de sus obligaciones. Estas medidas tienen por objeto cubrir al préstamo agrario contra las asechanzas de la mala fe, y nada tienen que temer de ellas los deudores, que recurren a las instituciones dispensadoras del crédito agrario con el propósito de cumplir sus compromisos.

17. — Los préstamos con garantía de prenda agraria sólo pueden hacerse, según el Proyecto, a las personas que son agricultores y para los fines reproductivos de la agricultura, ganadería y demás industrias anexas, debiendo los agricultores, además, cultivar la tierra real y efectivamente, o criar de un modo directo ganado o explotar una industria anexa a la agricultura.

18. — Tanto la ley de crédito agrario como la de prenda agraria, son leyes que tienen en vista el fomento de la agricultura y el desarrollo de esta fuente de nuestra riqueza nacional. **Los préstamos jamás deberán hacerse con otros fines que los de fomento de la agricultura**, pues la ley sólo se justifica por la conveniencia que hay en favorecer la producción, y quedan excluídos los que pudieran servir para satisfacer gastos de lujo, especulaciones o cualesquiera otros objetos que no fueran los señalados en la ley.

Los fines reproductivos del crédito agrícola están enumerados en el artículo 8.o del Proyecto de Reglamento.

Corresponden estos fines a diversas etapas de la explotación agrícola, y están enumerados taxativamente, aunque al final de la letra k), se incluye un número redactado en términos muy generales y amplios, que declara fines reproductivos cualesquiera otras necesidades o manifestaciones del cultivo, de su transformación o mejora, de la cosecha y recolección de frutos, siempre que la Caja hubiere aprobado especialmente la inversión proyectada.

No están comprendidos en la enumeración del artículo 8.o, los préstamos destinados a la adquisición de nuevas tierras o al pago de los saldos de precio adeudados por compra o adjudicación de una propiedad. El préstamo con crédito de la prenda agraria sólo debe proporcionar capital de explotación y supone en realidad una base de capital propio en el que lo solicita, que se complete con los recursos proporcionados con el crédito agrario.

Es evidente que las instituciones que hacen el préstamo deben fiscalizar la inversión, para que no se frustren los fines señalados.

19. — La institución que concede el crédito debe, además, tener no sólo el derecho sino la obligación de examinar la situación general de los negocios del deudor. Esta es la explicación del artículo 8.o del Proyecto.

Es cierto que las instituciones sólo pueden conceder créditos garantizados con vales de prenda de los Almacenes Generales o con prenda sobre bienes y una inexactitud deliberada del deudor en cuanto a su situación personal, para inducir en engaño a la institución, deberia quedar sancionada en forma especial. Hay fundadas razones para temer que recurrirán al crédito agrícola en situación económica difícil, que serán rechazadas por los bancos que tratan de evitar o aminorar la liquidación inevitable en tal caso, por esto es necesario que haga un estudio cuidadoso de la situación personal de cada deudor.

20. — El Reglamento exige, además, con razón, que los estatutos de las instituciones que recurran a la Caja de Crédito Hipotecario para obtener fondos con garantía de sus prendas contengan una serie de cláusulas para la constitución y cancelación de la prenda.

Ante todo es necesario, dice el Reglamento no lo dice todo, una especificación suficiente que permita individualizar en cualquier momento. El Reglamento debería ordenar que los contratos de prenda agraria, tratándose de ganados, especifiquen sexo, marca y señal, y tratándose de productos su calidad, número, agregando todos los datos necesarios para poder verificar en cualquier momento una posible alteración de la calidad de la prenda. Convendría también que el Reglamento una disposición en el particular.

(CONTINUA)

VIDA OBRERA

Conferencia de divulgación del Consejo de Alimentación Nacional

Dentro del programa de trabajo elaborado por el Consejo de Alimentación Nacional, figura también el de divulgar las causas que originan la carestía de los artículos alimenticios.

La primera conferencia de divulgación.—Se llevará a efecto el Domingo próximo a las 9.30 A. M. en el amplio local de la Confederación Ferroviaria, Bascuñán N.o 542. El tema central estará a cargo del señor Cirilo Martin.

Cooperación financiera. — En cuanto al financiamiento de los gastos de propaganda de este Consejo, últimamente se tomo por unanimidad el acuerdo de que, cada uno de los delegados reconocidos a esta institución, informarían en sus respectivas colectividades la necesidad de hacer una erogación voluntaria a favor de este Consejo.

La asamblea de esta noche se iniciará a las 8.30 P. M., con el objeto de tomar las últimas medidas para la reunión pública que se llevará a efecto el Domingo próximo.

Comité pro-imprenta de la Unión Sindical de Panificadores

En reunión de los delegados de los distintos Sindicatos de Panificadores de Santiago, se formó la Mesa Directiva del Comité Pro-Imprenta Propia de la Unión Sindical de Panificadores de Chile, quedando compuesta en la siguiente forma:

Secretario General, Segundo Herrera Villablanca;

Secretario de Relaciones, Arturo Jeria;

Tesorero, Bernabé Gutiérrez;

Directores: Luis Pinto y Vicente Contreras.

Se acordó que todo dinero que se envíe con el fin de acrecentar los fondos del Comité sea remitido al compañero Tesorero, Bernabé Gutiérrez, Correo 3, casilla 5079, Santiago.

Toda comunicación relativa a este Comité, dirijase al Correo 3, casilla 5079, Santiago.

ATENEO CULTURAL. — Mañana, a las 7 P. M. se celebra el primer ateneo cultural del gremio de panificadores, en el Hogar Sindicalista, Castro 359.

Hay un programa novedoso y ameno para este acto.

REUNIONES SOCIALES

Consejo Federal N.o 2 de Tranviarios de la F. O. de Chile.—A fin de dar cuenta de los resultados de las gestiones que hizo la comisión ante la Gerencia, se ha citado a junta general mañana, a las 9.30 P. M., en Martínez de Rozas, esquina de Bulnes.

Conjunto Artístico "Renaissance". — Cita hoy, a las 7 P. M., a ensayo de "El Consejo de Guerra", y Recibo Original.

Sociedad de Socorros Mutuos "La Unión Nacional".—El Consejo Provincial celebrará hoy sesión extraordinaria de 7 a 8 1|2 P. M.

Federación Obrera Local Adherida a la Federación Obrera Regional Chilena.—Cita para hoy a asamblea general, a las 7 P. M., en Lord Cochrane N.o 943.

Unión de Baldosistas y R. R. en Resistencia. —(Adherida a la F. O. R. Chi.—Cita a sus componentes a asamblea hoy, a las 7 P. M., en Castro 359.

Sociedad "La Universal". — Para hoy, a las 8 1|2 P. M., están citadas todas las personas que tuvieron a su cargo la colocación de entradas para el lunch efectuado el Domingo pasado.

El próximo Domingo, a las 9 A. M., se reunirá esta institución en junta general ordinaria, (continuación de la anterior).

Sociedad de Artesanos "La Unión".—El Directorio se reunirá mañana, a las 9 P. M., en sesión ordinaria.

Unión en Resistencia de Albañiles y Ayudantes.—Cita a reunión general para hoy, a las 7 P. M., en Lord Cochrane 943.

Centro "Cristóbal Colón" de la Unión Nacional.—Para hoy, a las 8 1|2 P. M., cita a junta general extraordinaria.

Comité Nacional contra la Ley 4054.—Hoy, a las 9 P. M., se reunirán en Bandera 542, todos los delegados que forman este Comité, para elegir la nueva Mesa Administrativa.

Sociedad Mutual de Comerciantes.—Cita hoy a sesión de Directorio.

Asociación del Rodado a Tracción Animal.—Cita a reunión general para hoy, a la hora de costumbre, en Toro Mazote N.o 60.

Sociedad "Fermín Vivaceta".—Cita para hoy, a las 9 P. M., a la Comisión de Escuela.

Congreso Social Obrero. — Para hoy, a las 7 P. M., cita a los delegdos de este Congreso en San Pablo N.o 1071.

—Cita también a la Comisión de Edificaciones hoy, a las 6.30 P. M., en el mismo local.

Departamento de Oficios Varios de la I. W. W. —Cita a todos los miembros para hoy, a las 8 P. M., en Nataniel 1057.

Sociedad Unión de Dueños de Talleres de Calzado.—Cita a junta general hoy, a las 8 P. M., en Castro 589.

Gremio de Armaduría de la Maestranza Central San Bernardo.—Cita a junta general a todos los armadores y mecánicos para mañana, a las 5 1|4 P. M., en el local del Centro Cultural Ferroviario.

Sociedad Manuel Rodríguez.—Cita al Directorio a sesión para hoy, a las 9 P. M.

Unión de los Tipógrafos.—Cita a sesión de Directorio para el Domingo próximo, a las 3 P. M.

Unión Industrial del Cuero (Sección Curtidores).—Cita a los curtidores a reunión para hoy, a las 7.30 P. M., en Nataniel 1057.

El Consejo C. de la U. Industrial del Cuero se reunirá mañana, a las 8 1|2 P. M.

Centro de Tapiceros de Santiago.—Para hoy, a las 8 1|2 P. M., cita a todos los miembros del Directorio en Santa Rosa 254.

Los tranviarios han solicitado aumento de salarios

En una de sus últimas asambleas acordaron pedir a la Compañía de Tracción, el mejoramiento de su condición, tanto en lo que se refiere a aumento de salarios, como a ciertas mejoras dentro del servicio.

Cumpliendo este acuerdo, en la tarde de hoy, una comisión especial designada por este personal, puso en manos de la Gerencia, el siguiente memorial de peticiones:

"Santiago, 23 de Noviembre de 1926.— Señor Gerente del Departamento de Tranvías de la Empresa de Tracción y Alumbrado.

Muy señor nuestro:

En representación del personal del tráfico, y según los acuerdos tomados en la última reunión, vengo en comunicar a usted con el debido respeto que me merece su persona, los siguientes acuerdos:

1.o. Que el personal vería con agrado una respuesta, en lo relacionado con el contrato celebrado con esa Empresa en el mes de Abril del año 25, el cual establece que, la Compañía deberá aumentar en un 5 por ciento los salarios, a base de la mayor entrada que le produzca el alza de tarifas, después de 16 y medio millones de pesos.

El personal ha visto que sólo se ha hecho esta operación últimamente a título de gratificación. Nosotros no estamos en desacuerdo con este procedimiento, pero como digo, veríamos con agrado que se manifestara cuando entrará en vigencia la fórmula establecida en el compromiso ante el señor Ministro de Higiene, Previsión Social y Trabajo.

2.o. Considerando, que el nuevo servicio que ha empezado a implantar la Empresa, demanda un mayor trabajo al personal que lo sirve, y considerando también una promesa en carácter particular hecha por la Dirección de la Compañía, en el sentido de que éstos personales ganarían un sueldo superior al establecido corrientemente, venimos en solicitar a pedido después de una reunión general, lo siguiente:

a) Se fije al personal de maquinistas un sueldo diario de $ 12.

b) Cobradores, un sueldo diario de $ 10 75. Estos sueldos serán para los días hábiles y los festivos deberán ser conforme a lo ya establecido por la Dirección de la Compañía.

c) Se establezca el descanso quincenal para los empleados, maquinistas o cobradores que trabajen **trece días** en cada quincena.

d) Estos días serán considerados como francos y abonados conforme a sus salarios fijados;

e) Que a estos servicios se mande cobradores peritos.

f) Que los candidatos a trabajar sean instruídos por el mismo personal en el respectivo tranvía, estableciéndose para los efectos un personal técnico de maquinistas y cobradores, a los que se les abonaría el emolumento correspondiente a los maquinistas y cobradores maestros.

h) Que se haga una revisión a la instalación de los vidrios que lleva el tranvía en la parte del manubrio y se le haga la reforma conveniente, pues esto en la actualidad impide el movimiento de esta herramienta.

3.o. Dados los enormes calores con que se presenta el verano actual que sea proporcionado al personal en general, su respectivo uniforme de verano.

Sin más queda de usted su atto. y S. S.— (Firmado) — Segundo Muñoz, Secretario General.

LA CONCENTRACION DE HOY DE LOS PANIFICADORES

Se ha estado difundiendo un volante entre el gremio de panificadores de Santiago, en el cual el Comité de Reorganización de ese gremio, cita a todos los elementos libres y organizados a una concentración que se verificará hoy, a las 3 P. M., en el Teatro Esmeralda.

Esta reunión tiene relación con la campaña que va a emprender ese gremio con el fin de obtener algunas mejoras en las condiciones de trabajo, y la consolidación de los organismos de panificadores de la capital.

Se expondrán también algunos proyectos de acuerdo que han sido elaborados préviamente por el Comité.

El acto será amenizado por un grupo de aficionados del gremio, los que desarrollarán un programa alusivo a las actividades que las panificadores van a iniciar.

Algunos conferencistas disertarán sobre temas sociales de actualidad.

El viejo tipógrafo va a pasar sus últimos días a un asilo

El peso de sus 76 años de vida y la fatigosa labor que ha desarrollado por espacio de más de 34 años como tipógrafo en las imprentas de diarios y de obras, llevan al anciano José Silvano Correa, a buscar refugio en el Asilo



Don José Silvano Correa

de los Veteranos, a fin de pasar los últimos días de su vida.

El señor Correa se proponía jubilar y para ello se había premunido de los documentos que creyó necesarios, pero la dictación de la ley le sorprendió en una imprenta que no está acogida a sus beneficios.

La muerte de su esposa, la falta de trabajo; y por último una grave enfermedad, que lo tuvo a las puertas de la muerte lo inutilizó para seguir trabajando; y estas son también las causas que han determinado su situación de miseria y de abandono.

Ayer estuvo en nuestra casa este viejo colaborador de los primeros diarios. Venía a pedirnos que impusiéramos de su situación a sus camaradas y a despedirse, antes de ir al encierro del asilo.

Sabemos que elementos del oficio se aprestan para ayudarlo, después de haber conocido la situación de indigencia en que está.

FEDERACION DE OBREROS DE IMPRENTA.— (Sección Santiago). —Hoy a más tardar deberán dar cuenta de su cometido las personas que tienen en su poder listas en favor del obrero Moreno de Temuco.

—Mañana habrá asamblea general con una importante pauta de trabajos.

La Unión Social M... lista y la Ley 4054

Para el Jueves, a las ... está citado el directorio de ... ganismo a fin de ... dará el doctor don Pedro ... jardo, sobre las reformas ... la ley 4054 por la Comisión ... bierno de la cual forma ...

También tratará lo ... con las cuotas mensuales ... más puntos pendientes de ... anterior.

Beneficio de la Soc... de Practicantes

Hoy se efectuará en el ... Franklin, San Diego 1... neficio que esta institución ... organizado en favor de sus ... sociales.

Fuera de la película ... de hierro y oro", se darán ... números de variedades.

El Orfeón de Policía ... el acto.

FIESTAS SOCIA...

Sociedad Socorros Mutuos ... taro". — El Directorio de ... ciedad de la Comuna Pro... ofrecerá esta noche un ... su socio fundador, señor ... Sobarzo.

Para este acto han ... su concurso algunos ... obreros.

Terminará la fiesta con un ... le social amenizado por una ... orquesta.

La fiesta de hoy a beneficio de los obreros en huelga. — ... Sala Cultural, San Pablo ... efectuará hoy, a las 4.30 P. ... el baile social cuyo producto ... destinará a ayudar económicamente al actual movimiento huelguista que sostienen los obreros ... brereros.

A este acto asistirán también ... bros de los centros Cultural ... Instructivos de las comunas ... ta Normal y Yungay.

Le conviene visitar el ... BANDERA N.o ... Ahí verá el surtido de ... ralgos con que obsequian ... consumidores el TE ... RO y el ACEITE MONT...

Si está usted Nervioso

Si está usted nervioso, ... organismo de dos poderosos ... vitalizadores: glicerofosfatos ... Ambos son imprescindibles para ... de salud, robustez, bienestar. ... la vitalidad se agota y el cuerpo ... decae.

Esos dos importantísimos ... se combinan en proporción científica ... el Hierro Nuxado, el reconstituyente ... fama que millares de personas ... para dominar los desarreglos nerviosos, ... anemia, decaimiento y demás afecciones de decayente vitalidad.

Tome Hierro Nuxado por unos días. Vea como le hace ... renacer las fuerzas y bienestar. El efecto del hierro orgánico y los glicerofosfatos no puede menos que engendrar nueva vitalidad; reparar el desgaste; devolver el goce de la vida. No juegue con su salud. Empiece con Hierro Nuxado hoy mismo. Se obtiene en todas las buenas farmacias y droguerías.

Base: Peptonato de hierro, glicerofosfato de calcio, ... de calcio, nuez vómica, ... carbonato de magnesia, ... casia.

¿Se Siente Ud Bien Al Levantarse?

Buena Digestión, Nervios Firmes y Sueño Refrescante son los Requisitos Indispensables si Espera Ud. vencer los Problemas Diarios y Gozar de Exito en la Vida.

¿Se levanta Ud. en la mañana después de una noche de sueño perfecto y calmante sintiendose fresco y capacitado para cumplir con sus labores con entusiasmo y energía, y se siente tan bién al acabar como en la mañana?

¿O apenas se puede Ud. levantar de la cama, después de una noche de insomnio desesperante, sintiendose miserable y agotado, y temiendo el largo día que le confronta como si fuese una eternidad?

Cuando Ud. no puede dormir en las noches, la Madre Naturaleza le quiere decir que algo grave le ocurre—algo que, si no es corregido prontamente, puede resultar en una enfermedad seria. La nerviosidad es el primer aviso, y entonces siguen síntomas como la pérdida del apetito, estreñimiento, hígado entorpecido, biliosidad y molestias del estómago.

Todo hombre y mujer posee el derecho divino de gozar de perfecta salud, y la naturaleza hace todo lo posible para ayudarnos a mantenerla. Pero si rehusamos escuchar su voz, el sistema se quebranta bajo la carga y tan sólo podemos culparnos a nosotros mismos por las horrorosas consecuencias.

¿Por qué arriesgarse ante el peligro de arruinar su salud? TANLAC, la medicina suprema para la digestión, el tónico reconstituyente para el sistema entero, le dará a Ud. la salud, fuerza y energía que ha buscado.



TANLAC estimulará sus organos digestivos y eliminativos para que funcionen debidamente, y aliviará sus molestias, purificará su sangre, nutrirá todas las partes de su cuerpo y le fortalecerá con salud y fuerza. Ud. podrá comer y dormir perfectamente, estará lleno de vigor, podrá empezar cada día con abundante entusiasmo y energía, y listo para aprovecharse de cada oportunidad—y al acercarse la noche Ud. todavía seguirá sintiendose como un hombre nuevo.

Empiece a tomar Tanlac hoy mismo y comprenderá el placer de poseer un buen apetito, digestión magnífica, nervios equilibrados y un cuerpo lleno de fuerza, energía y perfecta salud.

TANLAC se vende en todas las buenas boticas y droguerías. No acepte substitutos. Se han vendido mas de 40 millones de frascos.

PILDORAS VEGETALES TANLAC
Para el Estreñimiento
Elaboradas y Recomendadas por los Fabricantes de Tanlac

Base: Extractos fluídos de guina, genciana, cáscara sagrada, berberis y pareira brava.

CASA

Necesito extensa casa en bajos, buen estado, ocho dormitorios, fuera dependencias radio Alameda, Santo Domingo, Brasil y San Martín.

Cánon, hasta $ 1,200.

Dirigirse:

CASILLA 582

CHLORODYNA
del Dr J. COLLIS BROWNE
de un valor inestimable contra
DIARREA - COLERA
DISENTERIA
seguro remedio contra las
NEURALGIAS, REUMATISMOS
Las Celebridades médicas, la Prensa y el Público han podido ya darse cuenta de los excelentes efectos de esta medicina.
UNICOS FABRICANTES
J. T. DAVENPORT Ld Londres
Se halla en todas las farmacias

Base: Eter, cloroformo, opio y jarabe aromático.

AVISOS ECONOMICOS

1.—Avisos judiciales.

PAGUEME
COBRA TODA CLASE DE CUENTAS, CHEQUES, LETRAS ETC.
BANDERA 575 OFC. 3
CASILLA 380 SANTIAGO

POSESION EFECTIVA.— POR RESOLUCION del Segundo Juzgado Civil de este departamento, dictada el 2 del presente, se ha concedido la posesión efectiva de la herencia testada de doña Atraciva Concha de Maturana a sus hijos legítimos doña Ester Maturana de Echavarría y don Alejandro Maturana Concha. —El Secretario. N-24

CAPELLANIA.—POR EL TERCER Juzgado Civil se ha denunciado por los herederos de doña Georgina Sánchez de Balbontín la capellanía de cincuenta mil pesos fundada por don Claudio Sánchez y vacante por fallecimiento de la referida señora Sánchez de Balbontín.—El Secretario. N-25

POR AUTO FECHA 29 DE OCTUBRE último dictado por don Aureliano Quijada, árbitro que conoce de la partición de los bienes quedados al fallecimiento de don Ernesto Besoaín, se ha ordenado que se practique inventario solemne de dichos bienes el 30 del actual, a las 2 de la tarde ante el notario don Eulogio Altamirano, en su oficina Tribunales de Justicia Santiago 16 de Noviembre de 1926. 26-N

REMATE JUDICIAL. — EN EL JUICIO de Concurso Necesario de don Wenceslao Parada, el 30 de Noviembre en curso, a las 3 P. M., se sacarán a remate ante el señor juez letrado de Rancagua, las siguientes propiedades ubicadas en Machalí del departamento de Rancagua: Lo "La Panadería", deslinda al Norte, calle San Juan; al Sur y Poniente, Wenceslao Parada; al Oriente, calle Pisagua. Mínimum, $ 8.000. 2.o Casa y sitio calle San Juan, deslinda: al Norte, Luis Reyes; al Sur, Gerónima Olivera; al Oriente, Salomé Cavieres; al Poniente, calle San Juan. Mínimum: $ 1,666.66. 3.o Casa y sitio calle Pisagua, deslinda: al Norte, Austriberto Améstima; al Sur, Manuel Escobar y José González; al Poniente, calle Pisagua; al Oriente, Bearmino Palacios y Sucesión Martín Reyes. Mínimum. $ 8,000. 4.o Propiedad calle San Juan, deslinda: al Norte, y Oriente, Feria Regional de Rancagua; al Sur, calle San Juan; y al Poniente, Sucesión Gregorio Araya. — Mínimum: $ 4,000. — El precio se pagará mitad al contado y mitad a seis meses plazo. Los gastos de escritura y de tradición del dominio serán de cuenta del subastador. Para tomar parte en el remate deberá acompañarse una boleta de depósito equivalente al diez por ciento de la tasación. Más bases y antecedentes en el expediente indicado. — El Secretario. 24-N

REMATE — EN LA PARTICION DE la herencia de don Ignacio Silva Ureta, que se practica ante el abogado don Carlos Covarrubias, Compañía N.o 1231, se sacará a remate el fundo Alicahue, situado en el Departamento de La Ligua, provincia de Aconcagua. — El remate se efectuará en el 5.o Juzgado de Letras de Santiago el Martes 21 de Diciembre del presente año a las 9 A. M. Mínimum: $ 2.600,000. El fundo ha sido tasado por la Caja Hipotecaria en $ 3.792,200. El precio de remate lo pagará el subastador reconociendo por su valor nominal una deuda de un millón de pesos en bonos del 8 con 1|2 a favor de la Caja Hipotecaria, y cancelando el saldo con $ 800,000 al contado y el resto en cuatro cuotas iguales a 1, 2, 3, y 4 años plazo, con el 8 ojo de interés e hipoteca de la propiedad, y debiendo también pagar al contado la diferencia entre el valor nominal y comercial de esos bonos, y devolver a la sucesión el primer dividendo de dicha deuda que ya ha sido pagada por ésta. El fundo mide aproximadamente 46.000 cuadras, de las cuales 1,250 más o menos, son de riego. El subastador deberá comprar también las siembras, chacras, existencias, enseres y animales, a tasación de perito, pagándolas al contado. — El fundo se vende ad-corpus, con sus derechos de agua y sin más hipoteca que la antes mencionada. Títulos en la Caja Hipotecaria. — Para visitar el fundo dirigirse por telegrama a don Guillermo Silva Somarriva. Alicahue — Más datos, antecedentes y bases en el escritorio del abogado don Carlos Covarrubias, Compañía 1231. 30N

REMATE: EL 20 DE DICIEMBRE próximo, en la Notaría de don Manuel Gaete Fagalde, Huérfanos N.o 1242, se rematará la propiedad de la calle Carmen N.o 1924 de esta ciudad, de la Sucesión de don Eldel Navarro O. El mínimum será $ 18,000. El precio se pagará la mitad al contado y el resto a seis meses. No tiene gravámenes. Morandé 239, de 4 a 6 P. M.

2.—Arboles, plantas y semillas. (Compra - venta).

EUCALIPTUS. SE VENDE UNA gran partida de troncos recién sacados, a ocho kilómetros de Santiago. Tratar: Bolsa de Comercio 113, de 2 a 4 P. M. N—24

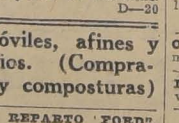
DURAZNAL VENDESE EL PRO. ducto de un huerto frutal grande. Referencias de 11 a 12 A. M. Morandé 2230. N-24

ALMACENES DE SEMILLAS, MO. randé 717, recibieron inmenso surtido Petunias gigantes, verbenas, clarines Spencer, gloximias, bellis monstruosas, claveles americanos, Raygrass, trébol enano. Consulte precios. D—10

POROTOS ROCKA, SIETE SEMA. nas, choclos americanos, tempranos, arvejas importadas, completo surtido hortalizas, garantizadas. Consulte precios, Almacenes de Semillas. Morandé 717. D—20

3.—Automóviles, afines y accesorios. (Compra-venta y composturas)

CAMIONES DE REPARTO "FORD". Repuestos legítimos Ford. Neumáticos diferentes marcas. **Pedro Medina**, Agente autorizado Ford. **SAN DIEGO 1270**



CHANDLER
turismo, 7 asientos, en perfecto estado, vendo, por viaje.
LIRA 7
N—26

CARROCERIA SANTIAGO
CONSTRUYE CARROCERIAS PARA GONDOLAS Y CAMIONES FORD
PRECIOS INCOMPETIBLES
EJERCITO 724

VENDO CAMION FORD MOTOR garantido, carrocería nueva, 2,000 pesos, Independencia 2075. 24-N

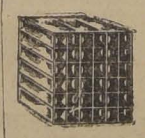
SE VENDE O CAMBIO POR FORD en buen estado la pensión Republica. San Diego 2230. 25—N

AHORRE 5,000, VENDOLE GONDO. la Ford, flamante. Matucana 641. N—24

CAMION USADO DE SEIS TONE. ladas, se compra. Independencia 589 25—N

OCASION VENDESE CARROCERIA moderna Ford. Bascuñán 1930. 25N

DOS RUEDAS Y UN EJE CARRETA vende barato, Sotomayor 37. 24-N



PANALES DE RA diadores para todas marcas autos, góndolas, etc., marca Mac Klnnon Dash. El mejor fabricado en E. U. Agentes únicos: Fassler y Cía., Composturas radiadores. Precios **YOR 5-A.**

VENDO GONDOLA REPUBLIC FO. co uso, recorrido poniente, cambio por propiedad. Independencia 2075. 24-N.

VENDO 3 GONDOLAS FORD CON recorrido Catedral. Herrera 260. 24N

NECESITAMOS URGENTE AUTO. móviles modernos tipo turismo, para satisfacer los pedidos de nuestra clientela, negocios rápidos. Escobar & Ebell. Delicias 1751. N-27

VENDO CARROCERIA SALON Ford. Santa Isabel 034. N-26

BESA & Cía ltda
DELICIAS 950
CAMIONES PARA CARGAS Y PASAJEROS. DESDE $12.800 PARA TODOS USOS É INDUSTRIAS

EL GARAGE Y TALLER MECANI. co de Elsa E. Marín y Francisco Uribe, Camilo Henríquez 730-760, se encarga de toda clase de reparaciones de autos y mecánica en general. Torno y herrería. 24N

FORD TURISMO DE CINCO ASIEN tos modelo 1925, casi nuevo, de gran ocasión vende. Fuelma y Cía. Ltda. Huérfanos 819. 24—N

BROCKWAY 4252 FLAMANTE, Vendo; recorrido Matadero y Diagonal. Tratar: mismo recorrido. N—25

PATENTE PARA AUTO PARTI. cular, de ocasión, se necesita. Vicuña Mackenna 1313. N-26

VENDO CAMION FORD, CARGA. San Francisco 603. N-26

REGALO AUTO CHANDLER, CA. rrocería Roster, Aldunate 1402. N-25

AUTO BUICK FLAMANTE, CAM. bio por góndola Ford, tipo municipal. Centenario 495, góndola Recoleta. N-26

GONDOLA FORD VENDO, EXCEL. lente recorrido. Nicolás Valdivieso 63. N-25

AUTO CAMION FORD, NUEVO, vendo de ocasión, por no seguir su giro, Av. España 50.

VENDESE UN CAMION FORD. — Tratar: Mapocho 980. 25—N

CAMION FORD NUEVO, FA. casas o bodegas, admite ... maneja su dueño, Erasmo ... 2244.

VENDO CAMION G. M. C. fecto estado. Calle Valparaíso

DE OCASION VENDO UN guo camión en perfecto ... cambio por carretela. ... esquina Santa Rosa.

COMPRO PATENTE PARA particular. Victoria 727.

VENDO AUTOMOVIL ... Mercedes, 7 asientos, ... naria y en perfecto ... $ 8,000, Cartas R. H., ...

$ 18,000 UNITED, BUEN MO. do, facilidades, Santa Rosa

VENDO GONDOLA FORD ... jando línea Maestranza, ... pago. Tratar: Prieto 1111.

AUTOMOVIL FIAT, CINCO tos, motor garantido, ven... muto por Ford turismo, ... bercaseaux 202.

FORD SPORT, MOTOR ... modelo. Todo flamante, ... 8.000 pesos. San Antonio

BUICK TURISMO, MODE. rrocería, tapicería, neumáticos ... tura, todo flamante, ... $ 4.000, ganga única, para ... dos que buscan buena ... Antonio 816.

AUTOMOVILES, ANTICIPO ... ro sobre consignaciones ... pisos automóviles, por ... piedades. San Antonio

VENDO OCASION, MOTO INDIAN, en sidcar. Eleuterio Ramírez 830. 24—N

INDEPENDENCIA 3086, GONDOLA Palma-Negrete, véndese sitios por mensualidades, desde sesenta pesos. Luz eléctrica y agua. Antes de un año doblarán su valor. 25—N.

GARAGE BUENA SITUACION. — Blanco Encalada 2571. 24—N.

Todos los pequeños industriales y comerciantes deben avisar en la sección "Avisos Económicos" de "La Nación", esto es, en el diario que ocupa el primer lugar en cuanto a circulación.

AUTOMOVILES FORD DE OCASION, ofrecemos un turismo último modelo, un turismo 1924, un sedan 4 puertas, carrocería aluminio y un Landaulet, precios desde tres mil pesos. A la vista donde Escobar y Ebell. Delicias 1751. N—29

OFRECEMOS AUTOMOVILES al alcance de cualquier bolsillo. Coches de turismo 5 y 7 asientos, desde 2 mil quinientos pesos. Visite nuestra sala. Escobar y Ebell. Delicias 1751. N—29

TALADRO SENSITIVO, TORNO DE alta precisión, motor y transmisión completa, especial para garage de importancia, ofrecemos. Escobar y Ebell. Delicias 1751. N—29

SI NO PASEA EN SU AUTOMOVIL es porque no quiere. Ofrecemos coches de turismo de las más populares y acreditadas marcas, cinco y siete asientos desde dos mil pesos. Facilidades. Demostraciones sin compromiso. Escobar y Ebell. Delicias 1751. N—29

4.—Animales (Compra y venta)

VENDO LINDOS GATITOS ANGORA. Nataniel 1187. N-24

VENDO PERRA PERDIGUERA, — Rondizzoni 2060. 24-N

POR VIAJE VENDESE GRUPO gallinas Leghorn. Irarrázaval 3362. N—24

5.—Alhajas, joyas, monedas, etc. (Compra y venta).

NOVIOS: ARGOLLAS DE ORO DE 14 a 18 k., desde $ 30 par ofrece la Relojería Sportman. San Diego 780. 15-D



ALO... UNICAMENTE LA ROYAL podrá prestarle por sus joyas su íntegro valor; no pierda tiempo y llévelas allá.

7.—Aves, pájaros y huevos (Compra y venta)

CATALANAS, VENDO SEIS A 13 pesos. Eucaliptus 519.

8.—Avisos varios.



ANTONIO CHACON, GASFITER, alcantarillados, atiende (peintela). García Reyes 710. N—25

DAMOS TRABAJO DE APARADO A talleristas afuera. Placer 599. 24N





¡MOLINEROS! ¿QUIEREN QUE sus molinos den el máximo de rinde? Tomen mis servicios. Morales E., ex-técnico de Allis Chalmers Manufacturing. San Pablo 2698. N—25

10.—Casas, departamentos y piezas amobladas.—(Ofrecidas y buscadas)

SE ARRIENDA CASITA NUEVA amoblada, estilo colonial, todo en espléndido estado. Vería de 2 a 5 P. M. Bellavista 0497. N-O

ARRIENDO PIEZA AMOBLADA, calle Prat 207. 24-N

SE ARRIENDA UNA LINDA PIEZA amoblada para matrimonio. Marcoleta 474. N—25

CENTRALISIMO ARRIENDANSE piezas amobladas. Precio moderado. Esmeralda 636. 30—N.

11.—Casas, departamentos y piezas sin muebles. (Ofrecidas y buscadas)

Casas

$ 80, SITIO CON GALPON, EN 5 de Abril. Tratar: Lira 703. 25-N

$ 250 Y 220, ARRIENDO COMODAS casas a la calle, 6 piezas y dependencias, San Ignacio frente Escuela Militar. 24-N

ARRIENDO CASA BAJOS, RECO- leta 948, tratar 952. 24—N

ARRIENDASE CASA CUATRO HA- bitaciones, servicio. Brasil 687.

$ 300 ARRIENDO CASITA MUY CEN- tral, bajos 5 habitaciones, dependencias, hall, luz eléctrica, patio.—Tratar, Rosas 1389. 24—N.

$ 350 ARRIENDO COMODA CASA. Carmen 1395. 24-N

$ 360 SALON NUEVE PIEZAS, comedores, dormitorios a precios rebajados. Fábrica San Diego 957. 24-N

ARRIENDO COMODOS ALTOS. Matta 481. 25-N

$ 250, ESPLENDIDOS ALTOS, 6 piezas, fuera dependencias. Delicias 3973. 25-N

$ 230 REGALO AMOBLADITO hall tercera parte su valor, urge viaje. Varios artículos casa. Santo Domingo 2068. 24-N

$ 450, ARRIENDO CASA EN BAJO siete y todo servicio. Argomedo 470. Vería de 3 a 5. 24—N

$ 400 ARRIENDASE CASA SANTA Victoria 433, entre Carmen, Lira, cuatro cuadras Alameda. Casa recién pintada, empapelada, sin altos, buen estado. Nueve habitaciones, hall, toilette, dependencias, patios. Electricidad. 24—N

ARRIENDASE CASA DE CUATRO piezas y demás dependencias, recién pintada y empapelada. Copiapó 1339 canon 250 pesos. Tratar Nataniel 904, de 9 a 12 de la mañana. 25-N

ARRIENDO CASA TERCER PISO, Gálvez 552, 25—N

ARRIENDASE COMODA E HIGIE- nica casa habitación a un paso del Parque Forestal. Mayores datos: Monjitas 341, N—25

$ 450 JOSE ARRIETA 98 ARRIEN- do cómoda y elegante casa, 3 dormitorios, comedor, salón, escritorio, 2 halls, baño y servidumbre, media cuadra Vicuña Mackenna y dos de Plaza Italia. 29N

ARRIENDO DEPARTAMENTO Oli- vares 1434. 25—N

$ 135, CASITAS UNICAS PARA gen- te decente, muy lindas, 3 piezas, Av. Infante 1436. Góndola Salvador, bajada Lautaro. N—29

$ 500 CASA RECIEN REFACCIO- nada. Moneda 2275. N—25

$ 550 ARRIENDASE BAJOS. SE- rrano 122. Verlos 2 a 6. N —25

SE ARRIENDAN CASAS EN LA cité Esperanza N.o 555. N-25

ARRIENDO COMODAS PIEZAS O departamento con baño. Santa Rosa 227. 24—N

$ 300 ARRIENDO CASA EN ALTOS, 4 piezas, baño, hall. Arturo Prat 308. 25-N

$ 620 ARRIENDO CASA NUEVA 12 piezas, fuera servicio, Santa Rosa 476. Tratar: 474. 25-N

350 ARRIENDASE BONITO CHA- let nuevo, Bellavista, 0360, pie San Cristóbal. 25-N

$ 1,500 CASA DE 14 PIEZAS PARA uso de oficinas a casa residencial arriéndase calle Puente 761, tratar: Hirmas Hnos., Santo Domingo 1021, o con el propietario calle Bilbao número 5. 27-N

$ 450 ARRIENDO CASA CON TODA comodidad, Madrid 920, tratar: Agustinas 1564. 26N

AVENIDA MANUEL MONTT (Pro- videncia), arriéndase 1.o Diciembre, chalet, instalaciones, productiva quinta, dependencias. Datos: 1 a 6, Dieciocho 99. 28-N.

CHALECITO CON SIN MUEBLES arriéndase. Salvador 2378, Ñuñoa. 29-N

CASITA ARRIENDO BARNACHEA 480. Colón 1538, 2097. 25-N

ARRIENDASE ESPLENDIDA CA- sa entre Compañía y Catedral. Cumming 461. 25-N

$ 300 INMEDIATA HUERFANOS, arriendo. Bulnes 277. 25-N

SE ARRIENDAN DOS CASAS. SAN Luis de Francia 1242 y 1246. 25-N

CASA MODERNA, CENTRAL NE- cesito con cuatro dormitorios, baños y garage para dos automóviles. Contrato tres años. Casilla 3809. N—25

SE ARRIENDA LA CASA ESQUI- na de Lira 1200. Tratar: Avenida Manuel Montt 156. N—24

ARRIENDASE ALTOS DE CHALET escala independiente, con huerto. Irarrázaval 3362. N—25

ARRIENDO CHALET, RECIEN Concluído, calle Aconcagua 1125, frente al Teatro Esmeralda. N—24

140 ARRIENDO CASA. CARMEN N.o 197. N—25

150, 250 CASAS NUEVAS, UNA Y media cuadra Río. Avenida de la Paz 279-A. N—29

$ 750, ARRIENDASE ESPLENDI- da casa, concreto, recién construída, lujosa, Miraflores 560. Llaves en los bajos. N—24

CASITAS DE 4 PIEZAS, CON gran- des patios, recién pintadas y empapeladas, se arriendan en Natan el 904, de 9 a 12 de la mañana. Cánon de 150 a 160 pesos. 25—N

ARRIENDANSE DOS COMODAS esquinas para negocios con casa habitación. Tratar: Nataniel 904, de 9 a 12 de la mañana. 25—N

ARRIENDO, MUY CENTRAL CA- sita independiente 4 piezas para matrimonio u hombre sólo. Miraflores 130. 24—N

$ 250 ARRIENDASE ALTOS. BAL- maceda 633. N—25

ARRIENDO CASA HIGIENICA. — Buenos Aires 483.

ARRIENDO ALTOS. CHILOE 1806. N—26

$ 430 CASA EN BAJOS, RECIEN construída espaciosa, todo confort. Lord Cochrane 491. N—25

$ 430 CASA EN ALTOS, RECIEN construída, espaciosa, todo confort. Lord Cochrane 489. N—25

650 PESOS ALTOS ESQUINA NUE- vos, 5 dormitorios, hall, parquet, puerta servicio, teléfono. Compañía N.o 2980. N—28

SE ARRIENDAN TRES BUENAS casas en Av. Brasil 60, 66, 70. Tratar: Bandera 328. Of. Pedro Cifuentes 11-12. N-28

$ 200 CERCA SAN DIEGO, arrién- dase casa. Arauco 1069. N-26

SE ARRIENDA COMODA CASA. Moneda 2160, entre Brasil y Fontecilla. N-29

ARRIENDASE CASA. CUMMING 234. N-26

$ 700 ARRIENDASE CASA 12 PIE- zas, A. Prat a 3 cuadras Alameda, dos patios y quinta o sean 70 metros fondo. Tratar: Teatinos 527, de 3 1/2 a 5.

$ 350 ARRIENDASE MEDIA CASA, 7 piezas, dos patios y quinta. Tratar: Teatinos 527, de 3 1/2 a 5.

450 CASA GRANDE, CENTRO AC- tividades, arriendo. Constitución 61.

ARRIENDASE QUINTA, 4 PIEZAS, dependencias, servicios, especial para chacareros. Vicuña Mackenna 1791. Chacriadero. N-25

$ 400 ARRIENDO BAJOS. ROSAS 2079.

$ 400 ARRIENDASE ALTOS ASO- leados, 7 piezas, hall, baño, gas eléctricidad, próximo Vicuña Mackenna, Rancagua 053. N-25

$ 500 ARRIENDASE ESPLENDIDOS altos moderno, todo confort, centrales. Prat 622. N-26

$ 350, $ 300 CASAS PARA MATRI- monios. Root 583 y Santa Victoria 479. N-26

$ 150 ARRIENDO COMODO LOCAL para negocio, Arturo Prat 1066, esquina Avenida Matta.

$ 420 ARRIENDASE CA... MODER- na, baño instalado, Bellavista 0605. Tratar: Bellavista 0639. 29-N

$ 350 CADA UNA SE ARRIENDAN dos casas recién refaccionadas, cinco piezas, hall, dos patios, cocina, despensa, baño y pieza servidumbre. Víctor Manuel casi esquina Matta. Tratar: Avenida Matta 638. 26-N

ARRIENDO CASA NUEVA CERCA Plaza Italia. Constitución 9 esquina Bella Vista. 26-N

$ 500 SE ARRIENDA CASA NUE- va. Morandé 765.

SE ARRIENDA UNA CASA EN EL Monte. Tratar "Independencia 397. Santiago.

$ 420 CHALET LOS LEONES, AVE- nida Constanza 241, verlo toda hora. Tratar: Adriazola. Morandé 235.

$ 400 ARRENDAMOS COMODA CA- sa, Nataniel, ocho piezas fuera dependencias. Agustinas 1148, oficina 8.

$ 1,200 ARRENDAMOS HERMOSA quinta Providencia, gran extensión, numerosas habitaciones y dependencias. Agustinas 1148, oficina 8.

ARRIENDO CASA, VERGARA. LLA- ves: Moneda 915. Hotel. N—25

$ 255, 225, 195, ARRIENDO CASAS Maestranza 28. Tratar: Maestranza 32. N—26

BARNACHEA 343, ARRIENDO CA- sita a la calle, esquina. Recibos últimas.

$ 380, ARRIENDO CASA 8 PIEZAS, fuera dependencias. Hall, parrón. Nataniel 1034. N—26

$ 150, 200, 280 ARRIENDASE CA- sas recién terminadas a matrimonios. Martínez de Rozas 2319. N-26

$ 90 ARRIENDANSE DOS BUENAS piezas, cocina, luz. Delicias 2465, casa 7.

ARRIENDO ALTOS, POCA FAMI- lia. Sazié 2751. Tratar: Nataniel 413.

¡GANGA! $ 450, ARRIENDASE ES- pléndida casa central. Tratar: Morandé 291, oficina 60. N—26

ARRIENDO CASA GRANDE AL- tos, recién pintada al óleo, empapelada, todo servicio, dos halls, preciosa situación. San Francisco 1106. 26—N.

ARRIENDASE COMODA CASA AL- tos, refaccionada, Libertad 70. 25—N

CASA CON ALMACEN, PROPIA para lavandería arriendo. San Pablo 2571. 26—N

CASA BAJOS, SIN ALTOS, RECIEN refaccionada, 8 piezas. Grajales 2775.

ARRIENDASE ALTOS, MATUCA- na 37.

ARRIENDO CASA SEIS PIESAS Garage Golf, dependencias; también aprop1ado para cualquier negocio, $ 380. Libertad 160.

SE ARRIENDA UNA CASA CON 5 piezas en Olivares 1472, llaves en Castro 152. Ver de 2 a 4. 26-N

400 COMODOS BAJOS ARRIEN- dase. Echaurren 272.

ARRIENDASE CASA, MAIPU 1176. Precio módico. N 26

$ 200 ARRIENDO ESPLENDIDOS altos cinco piezas, todo servicio. Tratar: Purísima 252. N 25

Departamentos

ARRIENDO COMODO DEPARTA- mento, Independencia 578. 26-N

FAMILIA HONORABLE OFRECE departamento. Santa Rosa 60. 25—N.

BRASIL 68, VIUDA DISTINGUIDA arrienda confortables departamentos, baño, etc. 2-Dic.

DEPARTAMENTO 3 PIEZAS, gran sitio, muy barato. Maestranza 1270. 25-N.

ARRIENDO DEPARTAMENTO RO- sas 2044. 25-N

ARRIENDO DEPARTAMENTO RO- sas 2044. 25N

120 DEPARTAMENTO INDEPEN- diente matrimonio solo arriéndase, Cruchaga esq. Compañía, Quinta Normal. N-26

ARRIENDO DEPARTAMENTO TO- do balcón, pleno centro. Claras 518.

ARRIENDO DEPARTAMENTO O piezas, con balcón a la calle a profesional o señoras honorables en Alameda 2467. Tratar: Alameda 2303. Luque Ramos. 25N

ARRIENDASE ESPLENDIDO DE- partamento. Jofré 423. 26-N

ARRIENDO DEPARTAMENTO EN casa honorable a matrimonio o señora sola. Vergara 578. Verlo de 12 a 7. 25-N

CENTRALISIMO PIEZAS, DEPAR- tamento independiente. Estado 239. N—37

$ 150, DEPARTAMENTO 3 PIEZAS, luz, baño. Nataniel 647.

$ 80 ARRIENDO DEPARTAMEN- to. Calle Unión Americana N.o 617.

ARRIENDO DEPARTAMENTO CON o sin muebles casa familia. Marcoleta 482.

DEPARTAMENTO BALCON Arrien- do. Libertad 574. 25-N

Piezas

ARRIENDASE DOS SALONES, DE licias 479. 27—N.

ARRIENDASE PIEZA CALLE, San Diego 136 A. 24—N

ARRIENDO PIEZA A CABALLERO sólo. Lucio Cuadra 259, Ñuñoa. 24—N

PIEZA ARRIENDO MATRIMONIO o persona sola. Rosas 1615. 24—N

ARRIENDO UNA DOS PIEZAS CA- lle, con pensión. Prat 248. 24—N

ARRIENDO MAGNIFICA PIEZA, Castro 943 24-N

$ 60 ARRIENDO PIEZA, DEPAR- tamento. Santo Domingo 1014. 24—N.

ARRIENDO PIEZA, MONEDA 1422.

ARRIENDO PIEZA CON O SIN muebles, precio conveniente. Tarapacá 866.

ARRIENDASE PIEZA PERSONA respeto. Tarapacá 732.

UNA PIEZA INTERIOR SE arrien- da. Arturo Prat 173.

ARRIENDASE DOS PIEZAS, cocina, cuarto de baño, sitio para góndola. Independencia 1393. 25-N

SE ARRIENDAN UNA O DOS PIE- zas a matrimonio. Romero N.o 2531, casa 4.

PIEZAS $ 30, ARRIENDASE CITE Ricardo Matte, Bella Vista 0890.

PIEZA BALCON CALLE. LORD Cochrane 475. 27-N

ARRIENDO UNA PIEZA EN DOMI- nica N.o 158. N—25

ARRIENDASE PIEZAS CON O SIN muebles. San Diego 369.

PIEZA ARRIENDASE. HERRERA 435, casa 2. N-26

ARRIENDO PIEZA A PERSONA sola. Curicó 260. 26—N

SE ARRIENDAN PIEZAS A PER- sonas solas. Crédito 442. 25—N

COMODA PIEZA ARRIENDO. Molina 546.

UNA O DOS PIEZAS ARRIENDO sala guardar muebles. Libertad 574. 25-N

ARRIENDO PIEZAS GRANDES. Carmen 124. N 25

12.—Compra y venta de casas y sitios

CASA QUINTA EN RENCA SE vende. Tratar: Moneda 861, de 7 a 8.30 P. M. 24-N

VENDO UNA CASA CON RENTA, Cuevas 1253. N—28

CASA NUEVA, 5 PIEZAS, FRUTA, vendo $ 17,000.— Marcos Macuada 1398. Llaves lado, 1388. 25-N

40 A 80 MIL PESOS AL CONTADO, compro casa entre calles Nataniel y Carrera, sin agentes. Dirigirse por escrito. Toesca 1978. 24—N

COMPRO CASA HASTA SETENTA mil pesos, dirigirse, casilla 1369. 26N

$ 39.000 LINDO CHALET MODER- no, ocasión, vendo, 8 piezas, fuera dependencias, extensión terreno. Facilidades pago. Tratar: Av. Infante 1436. Casa 1. Tomar autobús Salvador, bajarse Lautaro.

RANCAGUA, — SE VENDEN SI- tios, Alameda, una cuadra carros eléctricos, 3,200 metros cuadrados y casa en Gamero. Tratar: Emilio Ibáñez. San Martín esquina O'Carrol, — Rancagua. 25-N

$ 300,000 PERMUTO ESPLENDIDA propiedad nueva habitación y renta compuesta de 10 chalecitos. Renta: 31,200. Deuda Banco Hipotecario. $ 60,000. Acepto parte de pago sitios o propiedades para demoler. Situado: tratar: dueño, Vicuña Mackenna 1333. 25-N

EN $ 12,000 AL CONTADO VENDO casa con 5 piezas y cocina. Renta mensual 160. Jermán Riesco 4330, comuna Yungay. 24-N

VENDO CASITA INCONCLUSA. Población Lourdes. Tratar: Cueto N.o 1034. N—24

$ 36,000. OCASION, A DIEZ CUA- dras Plaza de Armas, barrio Recoleta. Construcción sólida antigua, 8 piezas grandes, baño, corredor, gran patio, parrón y servicios completos. Catorce metros frente, fácil transformarla en dos casas. Renta anual efectiva: $ 4,800. Puente 558. N—24

$ 35,000 VENDO BONITA Y BUE- na casa habitación y renta, Arauco 827, nueve piezas, todo servicio, luz eléctrica. Tratar con su dueño en la misma. N—24

COMPRO CASA CON SITIO CERCA Fábrica de Cartuchos. Libertad 682. 24—N

SITIOS DE ESQUINA, AVENIDA Lyon, en la mejor situación, véndese, Sotomayor 37. 24—N

45,000 DELICIAS, BARRIO ESTA- ción, gran casa, vale 60,000, contado 15,000. Teatinos 351. 24—N.

VENDO SITIO CON CASA TRES habitaciones, todo plantado y cerrado en Lo Ovalle. Tratar, Bascuñán 494. 24—N.

SE VENDE UN SITIO EN CALLE Maestranza. Tratar: Santa Isabel 0299. N-25

CAMBIO CASA VALOR $ 14,000 con hipoteca de 5,000 por automóvil cualquier marca. Tratar de 10 a 12 y de 2 a 4. Gálvez 207.

QUINTITA, VENDO O ARRIENDO, sitio frutal, deuda Caja. Garibaldi 751. Camión M. Montt.

VENDO CASITA-QUINTA VIVACE. ta 750, frente San Luis. 26N

$ 60,000 HASTA 80,000 COMPRASE propiedad barrio alto. Bandera 84. —Buschmann.

$ 20,000 HASTA 40,000 COMPRASE casita cerca tranvía. Bandera 84. —Buschmann.

$ 100,000 HASTA 150,000 COMPRA- se casa residencial, Bandera 84.— Buschmann.

MAESTRANZA, 5.a CUADRA, VEN- dese propiedad renta, tratar con su dueño. Maestranza 1137. 25-N

9,000 A 60,000 VENDO CASAS oportunidad, facilidades. Dávila 1061.

14,000 VENDO CASA, BARRIO VI- cuña Mackenna, 5 piezas, local negocio, parrón, cocina y luz. Eucaliptus 519.

40,000 CASA QUINTA, 17x85, Av. Chile. San Ignacio 169.

COMPRO CASITA CON SITIO. DOY $ 6,000 al contado y el resto pagadero por mensualidades. Dirigirse por escrito: A. M. Avenida Recoleta 983. N—29

7,000 REGALO CASITA 2,000 CON- tado resto plazo. Mapocho 4909.

$ 19,000 OPORTUNIDAD, CHACA- buco 1256, propiedad para habitación o industria 9 x 40, fácil reparación carros cinco por la puerta. Dueño Sotomayor 36.

53,000 BARRIO RECOLETA, ELE- gante chalet, construcción moderna, grandes facilidades pago. Puente 558.

65,000 AVENIDA MANUEL MONTT. Providencia, 4 piezas toilette, calefacción, entrada de auto y huerto. 30 olo al contado, saldo Caja. Puente 558.

76,000 SEIS CUADRAS PLAZA DE Armas, propiedad de renta, construcción sólida, dos casas, con 8 piezas cada una, renta 12 o|o. Grandes facilidades pago. Deuda Caja Hipotecaria. Puente 558.

78,000 MIGUEL CLARO, BONITA quinta y chalet, 7 piezas, 4 de servidumbre, gran jardín y 1,500 m2 de superficie. Puente 558.

80,000 MAESTRANZA PROXIMO 10 de Julio, 3 casas, buena construcción, 12.50x45 metros. Produce 12 o|o. Facilidades pago. Puente 558.

120,000 MANZANA RESIDENCIAL, Esperanza entre Huérfanos y Compañía, propiedad renta, sólida construcción, 2 casas, 8 piezas cada una. Grandes facilidades pago. Puente 558.

130,000 ESPLENDIDA SITUACION comercial. Independencia, almacén, 2 casas, construcción antigua, sólo se paga el terreno. Puente 558.

45,000 MAPOCHO, 7 PIEZAS, BA- ño, despensa, cocina, pieza sirvienta; facilidades pago. Puente 558.

45,000 AVENIDA ITALIA, 8 GRAN- des piezas, 3 servidumbre, 2 patios grandes, tiene deuda. Puente 558.

46,000 BARRIO SAN CRISTOBAL, chalet 2 pisos, muy bonita presentación, construcción moderna. Puente 558.

$ 60,000 a $ 70,000

compro casa Sector Parque Cousiño, Seis a ocho piezas y patios grandes. Calles: Blanco Encalada, Avenida Tupper, San Ignacio, Av. Viel, etc. Pago al contado. Sólo me entiendo con propietarios.

Puente 558

46,000 CERCA IRARRAZAVAL, chalet 2 pisos, muy bonita presentación, construcción moderna. Puente 558.

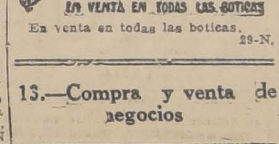
46,000 CERCA IRARRAZAVAL, chalet, construcción moderna, 6 piezas, dependencias sitio; facilidades pago. Puente 558.

50,000 GALVEZ, EDIFICIO ANTI- guo, construcción sólida, 9 grandes dep pago. Puente 558.

51,000 LO ENCALADA, PROXIMO piezas, servicios, 2 patios; facilidades Irarrázaval, casa 2 pisos, patio, huerto frutal; facilidades pago. Puente 558.

51,000 CERCA AVENDA MANUEL Montt, chalet construcción moderna, tiene sitio, facilidades de pago. Puente 558.

52,000, TEGUALDA, BUENA CONS- trucción, 6 piezas, cocina, baño, despensa, huerto frutal, gallinero. Puente 558.



En venta en todas las boticas. 29-N.

13.—Compra y venta de negocios

VENDO BUEN NEGOCIO ABARRO- tes, depósito por enfermedad. Dirigirse: Santa Elena 1216, Viña Santa Catalina. N-26

NEGOCIO VENDO, EL DE RECO- leta 301. Precio $ 2,500. 24—N

POR AUSENTARME AL CAMPO vendo restaurant con billares, mucho porvenir, buenas ventas, Santa Elena 1499. 24-N

VENDO ESTANTERIA CANTINA, bolas marfil, grandes. Copiapó 1472.

SE VENDE NEGOCIO DE MENES- tras, Gálvez 997. 24-M

POR AUSENTARME VENDO A precio de costo bodeguita de vinos o la instalación, buena casa habitación, Rosas 2992, esquina. 24-N

VENDO RESTAURANT, CASA DE cena, clasificado en 2.a categoría. Inés de Aguilera 1128. Plaza Almagro. 25-N

COMPRO ALMACEN, MERCADE- rías. Maule 1008, 5. 26-N

500 PESOS VENDO CIGARRERIA, Justrín; buena clientela. Cóndor N.o 1069. N—26

VENDO NEGOCIO, PENSION Y cena. San Diego 1503. N—26

VENDESE NEGOCIO ABARROTES, de ocasión, por ausentarme de Santiago, poco capital. Situado Andrés Bello, próximo Recoleta, inmediato varios citées. Mucha clientela, venta diaria $ 100. Más datos darán, Bandera 552. Oficina 1.

VENDO LAVANDERIA BUENA SI- tuación. Ganga, Victoria 1064. 26-N

PELUQUERIA VENDO OCASION, ausentarme, Independencia 1064. 24N.

VENDO GRAN CARNICERIA, Asegurado espléndidas utilidades, San Pablo 1620. 25N

VENDO PELUQUERIA DE OCA- sión. Eyzaguirre N.o 785. 25-N

ARRIENDO O VENDO CARNICE- ría en $ 1,200. Matucana 1197.

DE OCASION VENDO ALMACENCI- to, valor 1,000. Verlo de 11 A. M. a 2. Cochrane 590. 26-N

VENDO UNA PELUQUERIA, DOS asientos, con instalación de cigarrería, un departamento para lustrín al contado o a plazo. Independencia N.o 308.

VENDO, REGALADO CASA CENA por no poder atender dos negocios o admito socio, pase a verlo, patente rematada, abierto día y noche. Inés de Aguilera 1136. Plaza Almagro. 25-N

VENDO CIGARRERIA Y LUSTRIN con mucha clientela. San Pablo 2698. N—25

CARNICERIA ARRIENDO O VEN- do, en barrio muy populoso. Tratar: Nueva Valdés 1035. N—25

NEGOCITO ABARROTES AL LADO dos citées, vendo. Avenida Seminario 337, entre Santa Victoria y Marín.

VENDO POR ENFERMEDAD EN $ 2,000, pensión, cafetería muy acreditada, con todos sus útiles y mejoras, doy prueba. Paga arriendo. $ 90 mensuales. Avenida Matta 875. N—25

VENDO ACREDITADO DEPOSITO de licores. Cóndor 1056. N—25

POR VIAJE, VENDO DEPOSITO de vinos, buena clientela, espléndida situación, poco capital, al costo. San Isidro 1522.

$ 350, VENDO DEPOSITO LICO- res. Tocornal 1858. N—25

Cuerpo de Bomberos

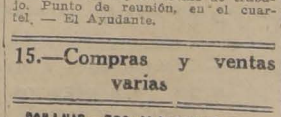
2.a CIA. DE BOMBEROS ESME- ralda.—Cítase a la Compañía a academia práctica para mañana Miércoles, a las 9 3/4 P. M.—El ayudante accidental.

SEGUNDA COMPANIA DE BOM- beros "Esmeralda". — Cítase a la Compañía a academia práctica para hoy Miércoles 24 del presente a las 9 3/4 P. M. — El Ayudante Accidental.

4.EME COMPAGNIE DE POMPIERS Réunion ordinaire du Conseil d'Administration Vendredi 26 courant a 7 heures du soir. — Le Secretaire.

8.a COMPAÑIA DE BOMBEROS. — "La Unión es Fuerza". — De orden del señor Director, cito a la Compañía a reunión extraordinaria para el Jueves 25, a las 9.30 P. M. Uniforme de trabajo. Punto de reunión, en el cuartel. — El Ayudante.

15.—Compras y ventas varias



COCINAS ECONOMICAS REALIZO a precios sin competencia. San Pablo 1856. Dic-4



EL KIOSCO DEL CORREO CENTRAL

Recibe avisos económicos y generales para

LA NACION

Y "LOS TIEMPOS"

TELEFONOS 4191, 4192, 4193

VENDO NEGOCIO. SAN FRANCIS- co 1735. N—25

VENDO UNA BODEGA DE FRUTOS del país. Dirigirse a San Diego 256.

ESTABLO. SE VENDE EL ACRE- ditado establo de Romero 2736. Datos en el mismo local. 26—N

VENDO CARNICERIA POR TENER dos. Aldunate 1177. 26—N

POR AUSENTARME DE SANTIA- go vendo negocio abarrotes. Dolores 242. 26—N

VENDO RESTAURANT MUY BUEN local, patente rematada. Franklin 1127. 27-N

VENDO ALMACEN MENESTRAS con buena clientela. Camilo Henríquez 192. 26-N

VENDO RESTAURANT, PATENTE rematada tres años. Mapocho 1194. N 26

FUENTE SODA: PARA SACAR CA- pital en un mes, regalo 1,250 pesos. Alameda 1230. N 25

VENDO CARNICERIA CON FACI- lidades de pago. Calle Cueto esquina Andes.

SE VENDE UNA COCINERIA BUE- na clientela. Manuel Montt N.o 2839. 24-N

SE VENDE LAVANDERIA. DELI- cias 3539. N—25

CABALLOS COMPRA PAÑADERIA Domínica 307. N—24

BOTICA COMPRO, DE POCO CAPI- tal con facilidades. Por Correo a F. T., A. Ovalle 1286. N—26

CAFETERIA, VENDESE AUSEN- tarse de Santiago, situación inmejorable, Sama 1110. Tratar: de 12 a 3. 25-N.

COMPRO VENDO NEGOCIOS ABA- rrotes: Arturo Prat 133. 24-N

VENDO FUENTE DE SODA POR llegar, Huérfanos 1006. 25—N

VENDO LAVANDERIA POR NO poder atender. Bulnes 160. 25—N.

PELUQUERIA BUENAS ENTRA- das vendo. San Alfonso 170. 24—N.

POR NO PODER ATENDER VEN- dese un Restaurant Bar poco capital, mucho porvenir. Bascuñán 30-a.

CIGARRERIA VENDO, BUENA SI- tuación, por no poder atenderla. Bandera esquina Mapocho. N—24

POR TENER DOS NEGOCIOS VEN- do depósito chichas y vinos, buena situación. Nataniel 2052. 25-N

VENDO NEGOCIO ABARROTES en esquina, capital, $ 3,000, arriendo barato, con anexo licores, único negocio en el barrio, venta diaria, $ 240. — Benavente 699. 24N

VENDO PASTELERIA FRENTE al teatro Coliseo, Prat 1008. 25—N

CARNICERIA VENDO POR NO po- derla atender. Bascuñán 1499. 25-N

VENDO CUALQUIER PRECIO AL- macén por viaje. Mapocho 2688. N24

VENDO SOMBRERERIA EN $ 1,000. Tratar: San Diego 1807. 24-N

VENDO CARNICERIA, PEREZ VA- lenzuela N.o 3. 24—N

EN 2,500 REGALO ALMACEN EN plena actividad, Madrid 1499. 24N

ASEGURE SU NEGOCIO—EL CAN- dado Henc es el único a prueba de ganzúa y palanca. Compre uno y póngalo a prueba en su puerta de potrero o cortina metálica. Fundición José Robinovitch.— Huérfanos 2653.—Casilla 1234.



VENDO PASTELERIA. SAN PA- blo 2862. 28-N

PAPAS AMARILLAS NUEVAS 20 pesos saco 80 kilos, puesto a domicilio. Leña, carbón, cereales, forrajes. Bodega La Paz, Brasil 766, Teléfono 2340. N-24

COMPRASE VIDRIOS ESMERILA- dos dobles. Washington 1477.

REALIZO COCINA ECONOMICA, 2 platos. San Ignacio 169.

ALMACENEROS: LIQUIDO 5,000 rollos papel higiénico importado, crepé a $ 600 mil. Doy facilidades. Huérfanos 1317.

ROMANA VENDO 200 PESOS. SAN Alfonso 55.

COCINA GAS GRANDE VENDO DE ocasión. Bascuñán 262.

PLOMO, PAGO BIEN. BLANCO Encalada 2765. 26—N

CARBON ADGARROSO, BRILLAN- te, 55 kilos arriba, $ 10.50 con envase. Thompson 3436.

CARBON ESPINO, 60 KILOS $ 16.20 con envase. Thompson 3436. (Barrio Estación).

COCINAS Y MENAJE DONDE FAURE CARMEN 315 FÁBRICA

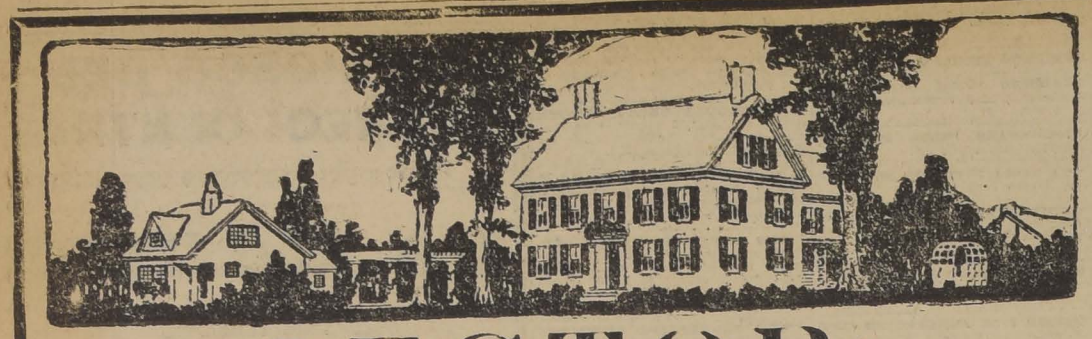
ROMANA FAIRBANKS 1,500 KI- los, id. 500 con palanca, vendo ocasión: Avenida La Paz N.o 2. N-25

MIL GRUESAS DE LAPICES UN peso docena. Avenida La Paz N.o 2.

2,500 KILOS ALAMBRE FARDO, pasto vendo barato. Matucana 1311. N-26

ARCHIVADORES "ANAW WAL- ker", metálicos de la mejor calidad, se liquidan a mitad costo en Huérfanos 1112, tercer piso.

**VEND



LECTOR:

¿Busca usted una casa, departamento o pieza amoblada o sin muebles? Lea los interesantes avisos que publica hoy este diario en las secciones números 10 y 11, respectivamente, las cuales aparecen en esttas páginas.

18.— Extravíos y hallazgos.

GRATIFICARE A QUIEN DEVUELVA prendedor brillante y záfiros perdido en la Plaza d. Armas, entre Catedral-Ahumada, Rosas 1370.

BUENA GRATIFICACION SE DARA a quien devuelva prendedor ovalado de brillantes, perdido línea Los Leones, el 23. Dirigirse: Monjitas 519. N—25

19.—Empleados para comercio y oficinas. (Pedidos y ofrecidos)

BODEGUERO, CTAS. CTES. DACTILÓGRAFO, sabe contabilidad, buenas recomendaciones. Delicias 2523. 24-N

SEÑORITA FRANCESA PARA ENSEÑAR dos niñitas necesitase San Isidro 65, de 2 a 3 y de 5 a 6. N—27

JOVEN EDUCADO OFRECESE cualquier ocupación. Posee inglés. Sickson. García Reyes 21. N—25

EMPLEADO PRACTICO PARA mostrador, necesitan en Pérez Valenzuela 104. Almacén Baños, Providencia. 24-N

VENDEDORES PARA MANTEQUILLA necesito. Ojalá vendan otros artículos. Diez de Julio 357. 24—N

NECESITO JOVEN ENTENDIDO en abarrotes, sin pretensiones. Sucursal Cerrillos 392. 24-N

NECESITO VENDEDORES PARA vender té domicilio, buena comisión. Maule 1070.

¿NECESITA OCUPACION? VENGA. Venegas Salas. Plazuela Santo Domingo.

PIDA EMPLEADAS, EMPLEADOS, a Venegas Salas. Plazuela Santo Domingo.

DOS SENORITAS SE NECESITAN, con conocimientos de contabilidad, buena caligrafía y escritura a máquina. Solicitudes manuscritas a Rosenqvist y Cía. Ltda. Casilla 302. 25N

EMPLEADO NECESITO ALMACEN abarrotes con recomendaciones, se prefiere extranjero. Herrera 1295. 26-N

JOVEN DE 16 AÑOS PARA OFICINA con recomendaciones necesita. Bandera 575, oficina 29.

SEÑORITA REGULAR LETRA QUE sepa las cuatro operaciones se necesita. Imprenta Artes y Letras. Vilvalencio 315. Tratar de 8 a 10 A. M.

JOVEN, BUENA LETRA, PARA oficina, necesito. Casilla 2790.

JOVEN HONORABLE DE PROVINCIA con excelentes informes, solicita cualquier ocupación decente. S. O. Carnot 298.

SEÑORITA PARA TRABAJO FACIL necesito. Bulnes 1012.

VICTIMA BOYCOT INJUSTIFICADO, ofrécese corrector pruebas, corredor hoteles, ocupación permitale ganarse vida. P. L. Delicias 3319.

NECESITO JOVENES PARA COrretaje de novela, buena comisión. Martínez de Rozas 2436.

REPARTIDOR SEPA ANDAR BIcicleta con informes, necesito. San Ignacio 229, 8-10.

22.— Hoteles y pensiones

ATENCION: PASAJEROS, CIENTO cincuenta, piezas amobladas, desde 3 pesos diarios, con dos camas, $ 5, Gran Hotel Buenos Aires. Delicias 2921. Dic-9

SAN DIEGO 79, CENTRALISIMO, ofrece piezas, pensión. N—25

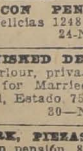
ARRIENDASE PIEZA AMOBLADA con desayuno a caballero extranjero, muy central. Riquelme 443. 30-N

LINDISIMO DEPARTAMENTO Pieza pensión, precios módicos, personas honorables. Prat 145. 29-N

ARRIENDO PIEZAS CON PENsión, precios módicos, Delicias 1248. 24-N

TO LET NICE FURNISHED DEpartament, Bedroom, parlour, private Bath, with Board for Married couple. Casa Residencial, Estado 75. 30—N

HOTEL NUEVA YORK, PIEZAS higiénicas desde $ 4, con pensión. 8, San Diego 264. D-11



RESTAURANT PARIS
COCINA CHILENA
CONFORT, ECONOMIA
AMPLIOS COMEDORES PARA BANQUETES
BANDERA 331

ARRIENDO PIEZAS AMOBLADAS pensión. Miraflores 175. 27—N.

$ 160, CENTRALISIMAS ARTESAnas 75, frente a Puente, arriéndanse piezas amobladas con buena pensión. N—28

RESTAURANT SAN MARTIN, almuerzo, comida, regios cuatro platos, postre, café con vino, $ 2. Vicuña, que es lo mejor. Morandé 450 D

ARRIENDO LINDAS PIEZAS PENsión, balcón calle. Precios módicos, familia honorable. Catedral 1656. N—24

ARRIENDO PIEZAS PENSION. Moneda 2014. N—24

ALAMEDA 1631, PIEZAS PENSION, precios bajos, familia honorable. 28-N.

PIEZA PENSION. CARMEN 135. 24-N

ARRIENDASE UNA PIEZA CON pensión caballero honorable o señora sola. Brasil 540. 24-N

ARRIENDO PIEZA A LA CALLE, amoblada con pensión. Prat 22. N—24

ARRIENDASE ESPLENDIDAS PIEzas, con magnífica pensión, muy barata. Ejército 753. N—25

BONITAS PIEZAS PENSION, MAtrimonio caballero ofrezco. Villavicencio 62. 25-N

AHUMADA 136, PIEZAS, BAÑO, pensión mesa. 24—N

FAMILIA EXTRANJERA DA pensión a una o dos personas honorables, Alonso Ovalle 1348. 26-N

ARRIENDO LINDAS PIEZAS CON pensión, Claras 144. 24-N

PIEZA CON PENSION. ARTURO Prat 187. 24—N.

CASA FAMILIA REGIA PIEZA pensión, muebles, matrimonio, dos jóvenes. Castro 95. 25—N.

PENSION, DEPARTAMENTO, pieza amoblada. Bulnes 30. 24—N.

PENSION MADRILEÑA, VIAJEROS meses, días. 21 Mayo 843. N—24



RESTARANT "GLORIA
ESTADO 41
COMIDAS $4 CUBIERTO CON VINO
ORQUESTA, CONFORT.

HOTEL FORNOS, PIEZAS AMObladas, desde $ 5, pensión económica. San Diego 114. 15-D

PIEZAS BALCON CON SIN MUEbles buena pensión. San Francisco 158. N-24

BONITAS PIEZAS, PENSION. Monjitas 421. N—25

ARRIENDO PIEZAS CON PENSION. Herrera 679. N-26

ARRIENDO PIEZAS PENSION. Lastarria 73. N-25

SE NECESITA PIEZA AMOBLADA con pensión para señora sola, con baño adyacente, en casa sin pensionistas. Dirigirse indicando precio a P. D. R. Casilla 1162. N-25

FAMILIA HONORABLE OFRECE pieza pensión. Prat 42. N-25

HOTEL BOHEME, SAN ANTONIO 54, piezas amobladas, $ 5 persona.

REGIAS PIEZAS BALCON CALLE, con pensión, muy buena, se arriendan en casa de familia a matrimonios o caballeros. Moneda 1364. 25-N

PIEZA, DEPARTAMENTO, espléndida comida personas honorables. Miraflores 124. 25-N

DEPARTAMENTO CALLE PENsión. San Francisco 1257. 26-N

CASA HONORABLE ARRIENDA pieza balcones calle con pensión. Compañía 2581.

PENSION ALEMANA, SAN DIEGO 210, arrienda por días y meses piezas con pensión. 25-N

PENSION MESA PARA PERSONA decente. Esmeralda 85. N—26

PIEZA CENTRALISIMA, INDEPENdiente, bien amoblada, sin pensión. Gálvez 149.

SE ARRIENDA BUENA PIEZA CON pensión. Serrano 79. N—26

ARRIENDANSE PIEZAS PENSION. Rosas 1340. N—25

ESPLENDIDAS PIEZAS BALCOnes calle y pensión. Catedral 2429. N-26

PIEZAS PENSION, CAMPO MAyo 79. N-28

$ 160 PIEZA Y PENSION ARRIENdo. Delicias 3081 (altos).

ARRIENDO PIEZA CON PENSION a matrimonio. Bascuñán 228. 25-N

ARRIENDO PIEZA SCON PENSION. San Francisco 323. N—26

SAN ANTONIO 812, EXCELENTE pensión, pieza amoblada, desde 120

23.—Instalaciones y accesorios para negocios. (Compra y venta)

VIDRIERIA IRIS, FABRICA DE Marcos Finos para cuadros, diplomas, retratos, etc. San Pablo 1352. 8-Dic.

REGIA INSTALACION ALMACEN con derecho al espléndido local con buena casa, se vende. Borja 199. N—25

VENDO UTILES DE CARNICERIA, Mapocho 2857. 24-N

INSTALACION PARA FABRICAR glicerina, véndese. M. P. Casilla 1717. 24—N

INSTALACIONES DERECHO ESpacioso salones para sociedades, fiestas o bailes, vendo por ausentarme de esta. Buena 1234. 24—N

VENDO TRES VIDRIERAS PARAdas. San Pablo 1063. 24—N

VENDO ESTANTERIA Y MOSTRAdor, $ 400. Independencia 278. N-27

VENDO ESTANTERIA CANTINA, Bolas grandes marfil, mampara dos hojas. Copiapó 1472. N-26

VENDO UTILES CARNICERIA, baratísimos, listos para trabajar. Tratar: Valparaíso 1132. N-25

VENDESE UNA ESTANTERIA CON derecho al local, Bascuñán 555.

SE VENDE ESTANTERIA Y VIdriera con derecho a llave. Contrato de arriendo. San Pablo 1741.

OCASION, VENDO ESTANTERIA, arriendo local, San Diego 625. N—28

POR CONCLUSION DE NEGOCIO, vendo mostrador, estante. Santa Rosa 172. N—25

VENDO INSTALACION PELUQUEría. San Pablo 2763.

VENDO ESTANTERIA EN BUEN estado. Av. Matta 616. 25—N.

24.—Instrucción y educación. (Colegios, academias y profesores).

ENSEÑANZA RAPIDA, ECONOMIca contabilidad, taquigrafía, aritmética, escritura máquina, $ 10. Cursos nocturnos. Instituto de Contabilidad. Santo Domingo 831. Nov. 24.



"MECANICA Dental". Masaje. Belleza. Cirujano - Pedicuro. Coiffeur, (arte peluquería). Comercio: Telegrafía. Contabilidad general. Taquigrafía. Dactilografía. Idiomas. También por correspondencia. Diplomas válidos. Pida prospectos. Director: Prof. Díaz Gascogne (autorizado por Sup. Gobierno). Instituto Profesional "Presidente Alessandri". Bandera 127.

MECANOGRAFIA, CURSOS RAPIdos. Instituto "Pinochet Le-Brun". Huérfanos 1657. 28—N

BAILE Y CALIGRAFIA, ACADEmia "Gatica Valverde", Libertad 531-5. 25-N

PREPARAN EXAMENES SACERdotes, degagogos. Venegas Salas. Plazuela Santo Domingo. Trabajan 365 días.

3 MENSUALES ENSEÑANZA EScritura máquina. Ricardo Santa Cruz 757. N-25

CONTABILIDAD, TAQUIGRAFIA, Idiomas, Dactilografía, enseñamos rapidamente. Instituto Comercial. Agustinas 1060.

25.— Instrumentos musicales, afines y accesorios. (Compra - venta y composturas).

DISCOS VICTOR, COLUMBIA TOdas marcas desde $ 4. Siempre novedades: cambiamos discos usados, rotos, por nuevos, máquinas Singer, victrolas vendemos facilidades pago. Repuestos en general, composturas económicas muebles para victrolas, San Pablo 2786 y San Diego 1562. Dic. 25

VIOLINES, GUITARRAS, MANDOlinos. Surtido completo: acordeones, desde $ 35 a $ 1.500.



Cuerdas, romanas para todo instrumento. Vendo Victrolas y compone de todas marcas. Vendo piano alemán ocasión. San Diego 138.

VICTROLAS COMPOSTURAS, venta de toda clase de repuestos, agujas. Diez de Julio 815. Dic.—6

RICA VICTROLA CON DISCOS, ven do muy barato. Molina 546. N—23

PIANO ALEMAN FLAMANTE Realizo por viaje urgente. 1,800, verlo de 2 a 6. Catedral 2453. 24-N

PIANO ARRIENDASE DIAS, MEses. Huérfanos 2494. 24—N

VENDO BARATO PIANO alemán. San Diego 1128. Casa 1115. 25—N.

PIANO "EBARD" VENDO. GALvez 605. 24-N

PIANO ALEMAN VENDO CON FAcilidades de pago. San Luis 1290. Cerro 28. N-26

DISCOS VICTOR Y OTRAS MARcas desde $ 3. Recibimos discos alemanes, rusos, israelitas, arabes, slavios y turcos. Grandes novedades en bailables. Victrola portátil $ 150. Albums para discos $ 10. Muebles para victrolas $ 60. Repuestos legítimos, composturas económicas. Ventas a plazo. Fonografía "Iris". San Pablo 2202.

PIANO CHASAIGNE PIERES, 3 pedales, vendo. Miraflores 571.

LINDA VICTROLA CON DISCOS vendo barato. Molina 546. N—28

VICTROLAS, TODA CLASE INStrumentos cuerdas, compónese. Discos, llegaron novedades. Esmeralda 875. Dic.—3

PIANO ALEMAN VENDO OCAsión. Huemul 557.

UNICO PIANO FLAMANTE, $ 1,900. Santo Domingo 2008. 26-N

EXQUISITO PIANO ALEMAN, Cebre Rosenkrantz, flamante, $ 2.800. Ordenes 215.

VENDESE DIVISION PARA OFIcina. Herrera 178.

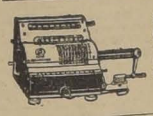
VENDO BANCO CARPINTERO Y puertas galería. Cóndor 1071.

VENDO TEJAS. AV. HIPODROMO 1220. 23-N

ANTES DE COMPRAR MATERIAles eléctricos, consulte precios en el Cachureo Eléctrico. San Pablo 2076.

29.— Máquinas, motores, afines y accesorios. (Compra-venta y composturas)

¡OCASION! MAQUINAS DE ESCRIbir, desde $ 100. Composturas garantidas. Morandé 410. Teléfono 4810. D-16



BRUNSVIGA La mejor calculadora. Pídala a **Folch y Cía. AGUSTINAS 1074.** N|O.

HARNEADORAS GRANDES A MOtor ofrece Cumming 861. 26—N.

SE VENDE UNA MAQUINA DE tejer nueva. Tratar: Gálvez 1007. 25—N

MACHIEMBRADORA, SIERRA huicha, véndese, Sotomayor 37. 24-N

OCASION VENDO DOS MOTORES corriente continua, uno 20 HP. y otro 7 1|2 HP., A. E. G., por cambio de corriente. Verlos, Avenida Cumming 1402. Fábrica de Puertas. 24—N.

DINAMO Y TODA CLASE DE REpuestos dodge, vendo a cualquier precio, Molina 556. N—24

MAQUINA REGISTRADORA CHICA vendo ocasión. San Alfonso 76. 24-N.

VENDO MAQUINA HELADERA grande. Villasana 936.

VENDO MAQUINA HELADERA chica, con 3 botes, en 200 pesos. Recoleta 442.

OCASION, RICA MAQUINA SINger, 7 gabetas, vendo. Mapocho 4975. 25-N

MOTORES ELECTRICOS 4 CABAllos, corriente alterna, transmisiones, descansos, poleas, correas, engranajes, vende. San Diego 482. N—26

RAYOS X, $ 10, APLICACION Y consulta. Consultorio 5 a 6. Sanatorio Avenida Matta 586. 23—N.

BUENA FORTUNA, SUERTE, atracción, salumerios, plantas y yerbas medicinales. — San Pablo 2452. 27—N

SIFILIS, GONORREA, CONSULTAS gratuitas, 1 a 6, nocturna, 8.30-10. Doctor Cifuentes. Santo Domingo 1953. 25-N

CAFIRINA RUBIO
GRIPPE
Base: Cafeinaspirina.

¡CALVICIE! TRATAMIENTO ALF, consúltelo. Unico establecimiento higieniza cuero cabelludo. Ahumada 144 3.er piso. Ascensor.

28.— Materiales de construcción. (Compra y venta)

MOSAICO LINDOS DIBUJOS, TUbos cemento, todos diámetros, ladrillos cámaras, desgrasadores, soleras, baldosas para cancha tennis, cemento blanco, tinas granitos, lavatorios, jardineras. Lira 715. 25-Nov.

CEMENTO ATLAS BLANCO, ALsen, Wico y Melón. Lira 715. Teléfono 203. N-30

FIERRO ACANALADO, NEGRO Y galvanizado para techo, de todas dimensiones. Canales, caballetes y cornisas. — Jimenez y Pahul. San Diego 494. Alambre negro N.o 14. Precios bajos. —



REALIZAMOS GRAN PARTIDA de baldosas, gradas granito, tubos de cemento. — Franklin 550. 24N

CORTINA FIERRO, NUEVA, VENdo ocasión. Lastra 1252. N—24

VENDO ZINC BLANCO TECHO Y liso, maderas muebilistas, batientes, puertas, ventanas pies derechos, costaneras vigas, pilares, motor 5 caballos, correas. Madrid 1894. N—25

OCASION REGALASE PUERTAS pino Oregón, dos hojas, con postigos y rejas fierro. Rosas 1610. 24—N

DEMOLICION EDIFICIO CAJA Ahorros, Agustinas 1170. Vendo puertas, ventanas, roble americano, 6 escalas lingue, zócalos roble americano, parquet, puerta reja fierro, 280x3.30 vigas y otras varias dimensiones. 28—N

PUERTAS, GALERIAS, MAMPAras, zócalos, entablados, todo trabajo carpintería, hace Fábrica Progreso. Sotomayor 37. 24—N

ESCALERAS EDIFICIO, EJECUTA especialista. Brasil 292. N—25

PUERTAS, VENTANAS, MAMPAras y galerías, surtido completo mamparas, desde $ 65. Precios rebajados "La Vasconia". Casilla 5505. Teléfono 4614. Central. Avenida Cumming N.o 1404, frente al Estadio Policial. N—29

MADERA DE EUCALIPTUS POR grandes y pequeñas cantidades compra, José Robinovitch. Huérfanos 2653. 25—N

ADOBES NUEVOS A 250 MIL, puesto a domicilio. Recoleta 2017. N-25

ADOBES NUEVOS, USADOS, 7 PEsos ciento. Morandé 822. N—26

DEMOLICION SARGENTO ALDEA 1038, planchas zinc, puertas, realizo.

FIERRO GALVANIZADO PARA TEcho, todo tamaño Apollo, los precios más bajos de plaza. Feria Materiales. Monjitas 845. N-25

FIERRO GALVANIZADO PARA techo, un uso, 1,000 planchas ofrece a precio ocasional Feria Materiales, Monjitas 45. N-25

EXISTENCIA PERMANENTE DE puertas, ventanas, mamparas, galerías, etc., nuevas y usadas. Feria Materiales. Monjitas 845. N-25

VENDO 50 M2., PARQUET AMERIcano colocado, encerado. Avenida Acacias 260, Negrete Hornillas. 24-N

PUERTAS DE PINO DOS HOJAS 2.90 x 1.15 con tragaluz y rejas, balcones fierro de 1.05 x 0.90 de ocasión véndese. Rosas 2066. 26-N

FIERRO GALVANIZADO, PRIMER uso, véndese. Condell esquina Santa Victoria. N—25

¡PELUQUEROS! VENDO DE OCAsión mueble de dos asientos, frontón con dos espejos. Bascuñán 67, Peluquería Trujillo. 24—N.

VENDO PEINADOR ESTILO AMEricano, poco uso. San Pablo 2029. N—27

VENDO ESTANTE LIBROS, APArador, peinador, catres, marquesas. 21 Mayo 843. N—24

POR VIAJE REALIZO AMOBLADO escritorio, dormitorio, comedor, espejo salón, cocina, gas, paraguero. Jorré 306. 24—N

VENDO MUEBLES SALON, TAPIZ rosa, Carmen 116. N—27

MESA DE POCKER, VENDO. COMpañía 2646. N—25

DE OCASION VENDESE LINDO servicio mesa, semi-porcelana, otro cristal, juego ollas aluminio. San Diego 210. N-25

POR VIAJE URGENTE VENDO Pastelería y Confitería con fabricación de helados a fuerza motriz. Muy bien instalada y muy acreditada en el barrio. Verla y tratar en Maestranza N.o 457. N-27

LINDO JUEGO DORMITORIO, vendo. Avenida Correa 1398. N-26

DOS BUENOS PEINADORES, ESTIlo inglés, cómoda, ropero, amoblado tapiz sedá, moderno, sillas comedor baratísimo, vendo varios. Eyzaguirre 541.

VENDO BILLARES, INDEPENDENcia 812. 24N

VENDO MUEBLES MODERNOS Y antiguos, loza, cristalería, colchones, catres de bronce, gran baño de fierro enlozado y cocinas económicas, todo a precios bajísimos. Camilo Henríquez 641.

ROPERO, PEINADOR, LIGE LUna biseladas, $ 600. Victrola mueble con discos, $ 400. Independencia 361. 26-N

VENDO CUADROS AL OLEO, DE comedor y paisaje. Maipú 462. 25-N

AMOBLADOS DORMITORIOS, DOS catres bronce, vendo de ocasión, Santa Victoria 361. N—25

VIAJE REALIZO, SALON DORADO, piano alemán, espejos, lámpara comedor moderna, catres, colchones, amoblado escritorio y cocina económica. Todo baratísimo. San Ignacio 169.

VENDO DOS ESPEJOS GRANDES, estante vidriera y taller de sombreros. San Antonio 674. N—25

COMPRO DE OCASION, AMOBLAdo de salón. Dirigirse por escrito. A. M. Recoleta 983. N—29

MUEBLES: OFRECEMOS CUALquier estilo, precios muy ventajosos; entrega inmediata, grandes facilidades de pago. Consulte nuestras condiciones. Fábrica Sociedad Nacional de Muebles y Maderas. Copiapó 1060. Entre Prat y San Diego. Dic.—22

¡PELUQUEROS! VENDO DE OCAsión mueble de dos asientos, frontón con dos espejos. Bascuñán 675, Peluquería Trujillo.

VENDO CAMAS COMPLETAS, $ 100 San Francisco 323. N—26

JUEGO DORMITORIO VENDO ocasión. San Alfonso 75.

OCASION: MODERNO AMOBLADO comedor, muebles hall, cocina económica nueva, batería de cocina, se vende en Vicuña Mackenna 952. Verlas del adelante.

ALFOMBRA UNA PIEZA NUEVA vendo. Gálvez 257.

AMOBLADO NOGAL MARROQUI importado, flamante, $ 250; estante, $ 40; dos sillones felpa, $ 30; dos cuero, $ 40; alfombrados, cómoda, peinadores, sillas, roperos, cocina. Santo Domingo 2038.

30.— Muebles. (Compra-venta y composturas)

ANTICIPO DINERO POR MUEbles, pianos a consignación. Compro menajes completos. Casa Remates.- San Antonio 74. N|O.

MUEBLES, DORMITORIOS, COMEdores, salón, escritorios, variedad estilos y especialidad en coloniales. — Precios bajísimos. Grandes facilidades de pago con entrega inmediata. Especialidad sillas desde 100 pesos docena, venga consultar. Fábrica Nacional de Muebles, Serrano 398. Esquina Cóndor. N- O.

$ 140, RICOS CALENTADORES DE baño, instalados, funcionando. Fábrica Mérida. Chacabuco 13. D—20

COMPRA-VENTA MUEBLES, REmates y consignaciones. Anticipo dinero. Norberto Correa M. — Martillero Hacienda. 24-N

COMPRA-VENTA MUEBLES, Renero. Norberto Correa M.—Martillero Hacienda. Alameda N.o 1230. 30-N

VENDO TODA CLASE MUEBLES y útiles de casa. Huérfanos 2324. N-26



CATRES COLCHONES
SOMIERS, Á
PRECIOS DE FÁBRICA
AHUMADA 28 Y 32

NO COMPREN MUEBLES SIN



comparar precios, estilos y calidad de la enorme existencia que ofrece la gran Fábrica y Mueblería "Washington". Maestranza 444. Grandes facilidades de pago, con entrega inmediata.

AMOBLADA, EN RECREO, SE arrienda espléndida casa especial para matrimonio o extranjeros. Tiene magnífica vista, jardín, gran galería, hall, comedor, salón, sala fumar, dos-tres dormitorios, pudiendo 4 dormitorios, baño, dependencias. Se hace contrato por la temporada de verano y también por más tiempo. Está amoblada con gusto. Precio convencional. — Hernán Labbé, "El Mercurio". Valparaíso. N—25



COMPOSTURAS de máquinas de escribir, sumar, calcular. El Taller más serio y competente. Máquinas de escribir de ocasión, garantidas. **BANDERA 139** D—3

VENDO DE OCASION
muebles dormitorio, comedores, salitas, roperos, peinadores, escritorios, servicio lavatorio, dos espejos caoba, biombos pintados, gran cantidad plaqué y artículos fantasía. Santo Domingo 936. 25—N

VENDO ESPLENDIDO AMOBLADO dormitorio completamente nuevo.— García Reyes 531. 25—N

$ 175 VENDO GRAN OCASION Amoblado sala curvo. Moneda 2728. 24-N.

VENDESE MUEBLE SALON, LAMparas. Manuel Rodríguez 637. N—25

VENDO BONITO CATRE MODERno, Marcoleta 520. 24-N

MUEBLES DE DORMITORIO, Comedor y medio amoblado salón, vendo barato por viaje. Sotomayor 833. 24N

MEDIO MAMOBLADO DE SALON, regalo poco precio, Sotomayor 815. 24-N

VENDO MUEBLES DORMITORIOS, Marcoleta 467. 24-N

POR VIAJE AL EXTRANJERO SE vende todo el menaje de casa chica, flamante. Puede cederse el arriendo. Una monada. Verla y tratar: A. Bello 563. Casita 19 B. 24-N

VENDO MESA COMEDOR Y APAdor $ 100, Urrutia 602. 24—N

31. — Notificaciones comerciales.

HABIENDO COMPRADO EL NEgocio del señor Jesús Sánchez, Huemul 972, no respondo por cuentas pasados tres días. A. Vargas. 24—N

HABIENDOSE EXTRAVIADO UNA cartera con papeles importantes, en el trayecto Mapocho Matadero, ruego entregarlo, en Chiloé 2042. Se gratificará. N—25

33.— Oficinas, locales y garages (Ofrecidos y buscados)

ARRIENDO LUJOSO LOCAL PARA negocio, gas, luz eléctrica, alcantarillado, en barrio comercial. Tratar: Amunátegui N.o 870, de 10 a 5. N—27

ARRIENDASE ALMACEN. DELIcias 337. Tratar: 335. N—30

LOCAL ESPLENDIDO, 7x21. Apropiado almacén o bodega, dos cuadras Estación Mapocho. Infante 1437. Tratar Carrera 499 24-N

LOCAL GRANDE ARRIENDO, San Diego 219. 26—N

OFRECZO LOCAL PARA INDUStria con buena casa-habitación. Vergara 457. N—29

ARRIENDO CALLE CARMEN LOcal restaurant, billares, industria, negocio, subterráneo, ocho piezas. Tratar: Madrid 1894. N—24

ARRIENDASE UNA ESQUINA COmercial Madrid esquina Sargento Aldea. Tratar, Madrid 1371. 24—N.

ALMACENES MODERNOS, TODA comodidad, barrio gran porvenir, $ 280 y 220 arrienda, calle San Martín esquina Mapocho. N—27

ARRIENDO ESQUINA CON INStalaciones para abarrotes. Huemul 1202. 24-N

ARRIENDO EXTENSO LOCAL ESquina con instalaciòón cigarrería y pieza, Avenida Brasil 79. N—24

ARRIENDASE ALMACEN, ESTANterías, 2 piezas habitación 120 pesos. Manuel Rodríguez 763. N-25

LOCAL CON ISTALACIONES CIgarrería en pleno centro, ofrezco en arriendo. Bandera 331.

ARRIENDO ESTABLO, JOFRE 29. Tratar Alonso Ovalle 1465.

SE ARRIENDA UN DEPARTAmento con luz eléctrica y con estantería, mostrador y vidrieras apropiado para negocio. Joaquín Pérez 4743.

ARRIENDO LOCAL CON HABITAción, en $ 110. Santa Rosa 172. N—25

ARRIENDO ESPLENDIDO LOCAL para negocio. Tratar: Maestranza 32. N—26

$ 120, 250 ESPLENDIDOS ALMACEnes con casas habitación arriéndanse a comerciantes. Cumming 950. N-25

ARRIENDASE ESQUINA COMERcial para almacen, Madrid esquina Sargento Aldea. Tratar: Madrid 1821. 25-N

34.—Operarios para fábricas, talleres, etc. (Pedidos y ofrecidos)

TIPOGRAFOS

CAJISTA REMINDISTA to. Teatinos 941.

NECESITO PRENSISTA dal. San Pablo 1051.

COMPAGINADOR AVIDEZ sito. Imprenta Cervantes nas 1354.

PRENSISTAS A PEDAL Y dernadores necesito "Bardi". Diez de Julio

CARPINTEROS Y MUEBLISTAS

NECESITO 50 CARPINTEtadio El Llano.

SASTRES, COSTURERAS Y MODISTAS

NECESITO COSTURERAS ceras, cerradora cami 1427.

NECESITO COSTURERAS tantes, Rosal 366, entre Co tarría.

SE NECESITA BUENA cera, y ayudantas para la ced 729.

NECESITO AYUDANTA San Francisco 1641.

NECESITO COSTURERA Francisco 367.

AYUDANTAS PANTALONES competentes, necesito. Chacabuco 47-A, Casa 4.

NECESITO COSTURERA sepa ojalar, bolsillar. 1554.

COSTURERA COMPETENTE cesito taller, Delicias 447.

COMPOSTURERA OBRA necesitase sastrería Guerrero 864, interior 32.

OPERARIOS OBRA PIEL tones, chalequeros, pantalo cesito. Sastrería Guerrero 864, departamento 32.

PALETOSERAS AYUDANTAS tan. Agustinas 853.

COSTURERA EN ROPA DE Nras y niños. Nueva Valdi

MODISTA PARTICULAR to por día coser particular 55.

JOVEN DECENTE, COMO AYU te sastre, ofrécese. Pío Nono

BUENA COMPOSTURERA grande, muy competente, Rosas 1236.

AYUDANTAS PANTALONES competentes, necesito. Maipú 47-A, Casa 4.

TALLER NUEVO, SOTOMA 23, necesita operaria trajes de señoras.

NECESITO BUENAS AYUDAS en modas. Aconcagua 1271.

SE NECESITA CORTADO tro para medida a. Valparaíso presentarse sin buenas recomendaciones. Tratar Delicias 2408.

AYUDANTAS ADELANTADA ta la moda, necesito. Merced

NECESITO COMPOSTURERA chica. Sastrería López, Merced

ZAPATEROS

MODELISTA PARA CALZADO ñora necesito. Libertad 68.

TIRADORES DE COSTES, EN sitamos. Rosas 3295.

NECESITO APARADORES, PU bedho 241.

CORTADORES DE CUEROS Y ros, recortador y aburidor de dos a máquina Goodyear Blanco Encalada 3123.

ZAPATERO COMPOSTURAS Francisco 1201.

SE NECESITAN ARMADORES ra Blak, aparadoras y un aprendiz de cortador. Carmen 83.

ZAPATEROS BLACK NEED Rosas 2848.

NECESITO ARMADORES do aparadoras para máquina mayor 1075.

CORTADOR CALZADO NEED Bascuñán 262.

SE NECESITA UN BUEN A dor, Fábrica de Calzado 2815.

ZAPATEROS ESTAQUILLA cesito. San Alfonso 412.

ZAPATEROS NECESITO. yor 56.

10 ZAPATEROS DE ESTAQUdo necesito. Lastra 1461.

ZAPATERO COMPOSTURA cesito. Toesca 1711.

OFICIOS VARIOS

SE NECESITAN ENTREres, carpinteros y cerrajeros obra ensanche Fábrica Cream lón, La Calera.

NECESITO PANADEROS, PU dencia 1304.

CERRADORAS DE CAMI necesitan. Bulnes 642.

SE NECESITAN TELEFONISTAS para máquinas (escritorio mano. Trabajo todo el año. Mayo 816.

SE NECESITAN BORDADORAS máquina. Av. Matta 831.

NECESITASE MECANICO tente en mecánica general y ráfico, en el Frigorífico Ebro tal del Servicio de Vialidad Quinta Normal. Entenderse logía Quinta Normal. Ferrocarriles Portales, de 9 a 11 y de 1 a

NECESITO CAJITEE CON te. Delicias 1767, de 7 a 10

MECANICO Y MAQUINISTA petente para barraca de pinos cesito. Diez de Julio 826.

FUNDICIONES, ATENCION: tronces competentes en bron cesito. Vicuña Mackenna 3

NECESITO PERSONAS compromiso, pasa más de Carlos L.

SE NECESITA UN CENTRADOR Goodyear, un labrador de tacós, un entacador. Avenida Matta 838. 25-N

ARMADOS PARA PANTALLAS, 150 pesos. Santa Rosa 172. N—25

NECESITO ELECTRICISTA. Chacabuco 19.

OFICIAL MAQUINISTA TUPICERO, Fábrica Puertas. Avenida Matta 856.

ENTIERRADOR CONCRETO, práctico, necesítase. Mackenna 1080.

NECESITO MECANICO AUTO. SAN Diego 1248.

ASENTADOR PLANTAS COMPENTE necesita Fábrica Calzado Nueva Valdés 927.

MAESTRO PASTELERO NECESITA la Pastelería "El Molino", San Diego 1412. 25—N.

TALLISTA COMPETENTE conocido necesito. A. Prat 1272.

35.— Oficios y servicios diversos. (Pedidos y ofrecidos)

CHOFERES

CHOFER

Si usted quiere una buena compostura en su motor, diríjase a la estación de servicio FORD, 20 o|o economía en los precios. P. MEDINA — SAN DIEGO 1270 10-Dic.

CHAUFFEUR MECANICO, OFRECE, tratar San Diego N.o 51. 24—N

SE OFRECE CHAUFFEUR POR 3 ó 4 meses, con recomendación, donde estoy ocupado. Dirijase: Casilla 2039. N—24

CHAUFFEURS BUENOS INFOR. nos, casa particular, que sepa manejar automóvil Minerva se necesita para suplir, Agustinas 721. N-25

NECESITO UN CHOFER MECANI. co, dirección: Independencia N.o 1250, de 8 a 9 A. M. 26-N

CHOFER REPUBLIC RECOMEN. dado, recorrido Matadero-Diagonal, necesito. Pago bien. Mapocho 3150.

PELUQUEROS

NECESITO PELUQUERO DE FIR. me con herramientas. Independencia 1450. 24-N

PELUQUERO NECESITASE, INglaterra 1193. 24—N.

PELUQUERO NECESITO. SAN PA. blo 3190. 24—N.

3 PELUQUEROS NECESITO. PEluquería Marconi. San Pablo 3325. Casa 4. 24-N

NECESITO PELUQUERA PARA ondulación. Maestranza 443. N—25

PELUQUERO CON HERRAMIEN. tas necesito peluquería con bastante clientela. San Pablo 3824.

NECESITO PELUQUERO DE FIR. me, Independencia 420. N—27

PELUQUERO NECESITO. SANTA Rosa 42. N-25

NECESITO PELUQUERO O PELU quera. Rosas 2001, esq. Brasil.

PELUQUERO NECESITO PARA hacerse cargo peluquería. Bascuñán 542.

PELUQUERO NECESITO DE FIR. me. Buen trabajo. Matta 677.

NECESITO PELUQUERO COMPE. tente. San Antonio 14.

COCINERAS

PINTOR COMPETENTE Y UN CAR. tero, necesito. Sazié 1774. 24—N

NIÑA DE MANO NECESITO, CAtedral 2444. 24—N.

NIÑA PARA AYUDAR QUEHACE. res de casa necesito. Catedral 2162. 24—N.

EMPLEADA PARA TODO SERVI. cio, necesita casa extranjera. Gálvez N.o 882. 24—N.

NECESITO EMPLEADA PARA ayu. dar quehaceres de casa y cuidar dos niñitos, que tenga buenas recomendaciones, en calle Miraflores 144. N—25

NIÑA DOCE A QUINCE AÑOS NE. cesito. San Diego 112. 24-N

COCINERA NECESITO, QUINTA Los Nogales. Cisterna. N 31

COCINERAS DE LA MANO, NIÑE. ras, todo servicio, necesitamos. Esmeralda 650. Corremos gasto carro. N—25

COCINERA Y SIRVIENTE DE MA. ño jóvenes, se necesita. Avenida Matta 421. N-24

NECESITO COCINERA JOVEN, Delicias 3439. 24—N

NECESITO COCINERA DELICIAS 2523. 25N

EMPLEADA SEPA COCINAR NE. cesito. Olivos 976. 24-N

EMPLEADA SEPA COCINA, POCA familia, necesítase. Lira 859. 24-N

NECESITASE COCINERA PARA el campo. Tratar 1-5. Portales 2944. 25-N

BUENA COCINERA, REGULAR edad necesito con urgencia. Presentarse con recomendaciones en Sazié 2265. 25-N

COCINERA NECESITO. MAIPU 20. 24-N

NADA COCINA CON COmendaciones necesítase. Dieciocho N.o 389. N—24

EMPLEADA PARA LA COCINA necesito. Compañía 2646. N—25

AYUDANTA COCINA NECESITO, — Galería San Carlos 9. 24-N

COCINERAS PARA COMEDOR, piezas, niñeras, tenemos diariamente, pedidos "La Veloz". Delicias 842. 24—N

COCINERAS, POCAS PIEZAS, COmedor, niñeras, pídalas, Arturo Prat 133. Casa particular, antigua ex-dueña Agencia Empleos. 24-N

COCINERA RECOMENDADA NE. cesitase. Carrera 168. 24-N

NECESITASE COCINERA Y emplea da mano. Dieciocho 733. 24—N

BRASIL 22, NECESITO COCINERAS españolas, francesas, niñeras decentes, mucha servidumbre.

NECESITO COCINERA. MAPOCHO 4166. Tropezón. N—24

COCINERA NECESITO, FRAT 154.

COCINERA CON MUY BUENAS recomendaciones se necesita en Providencia 2046. Sueldo 100 pesos. Presentarse de dos a cuatro. Se paga el tranvía. N-25

COCINERA COMPETENTE RECOmendada necesito. Claras 518.

COCINERA JOVEN QUE SEPA Bien su oficio para poca familia, buen sueldo. Calle Maestranza 693.

AYUDANTAS DE COCINA, SE NE. cesitan. Merced 812.

COCINERA CON RECOMENDACIO nes, necesito. Echaurren 8. N—25

COCINERA Y EMPLEADA NECE. sito. Libertad 644.

BRASIL 22, NECESITO COCINE. ras, niñeras, muchachas mucha servidumbre.

NECESITO COCINERAS, COPEROS y empleadas para piezas de hotel. Eyzaguirre 1147. N—25

NECESITO COCINERA, NATANIEL 1620.

SE NECESITAN DOS BUENAS ayudantas de cocina. Chacabuco N.o 17.

COCINERA CON INFORMES SUELDO $ 80 se necesita. República 470. 25-N

COCINERAS, COMEDOR MATRI. monios, necesita. San Diego 206.

NECESITO COCINERA Y NIÑA para la mano en Lira 163. 26-N

AYUDANTA DE COCINA Y DOS niñas para la smesas. Av. Hipódromo Chile 1560. N 25

LAVANDERAS

LAVANDERIA CON LAVADO DE hoteles véndese. Eleuterio Ramírez 1148. 24—N

SE NECESITA LAVANDERA PUER. ta adentro. Tratar: Independencia N.o 418, casa 10. N—25

LAVANDERA POR DIA NECESI. to. Santa Rosa 311.

LAVANDERIA LA CENTRO AME. ricana, Moneda 2496, necesita camisera, posticera, planchadora doblez.

LAVANDERIA FRANCESA, MOLI. na 74, aplanchadoras de ropa fina necesita.

PLANCHADORAS DE TRAJES Y ropa fina necesita. Le Grand Chic. Delicias 2733. 25-N

MOZOS

MOZO PARA RESTAURANT, MAnuel Montt N.o 8. Providencia. 24—N

NECESITO MOZO DE 14 A 20 años. Tratar: Bandera 323, 11-12. N-26

COMEDOR MOZO. PLAZA HOTEL.

MOZO NECESITASE, PRESENTAR. se con antecedentes 8 1|2 a 9 A. M., Estado 387.

MOZO CON RECOMENDACION necesito. San Antonio 273.

MOZO NECESITO RECOMENDADO puertas adentro, Subercaseaux esquina San Joaquín (Botica).

MOZO EDAD 40 AÑOS NECESITA Fábrica Licores, Coquimbo 729.

NIÑOS

NECESITO MUCHACHO PARA EL aseo y que sepa encerar, sueldo: 80 pesos. Constitución 199. 24N

NECESITO NIÑO PARA TRABAJO fácil. Juan Vicuña 1437. N—24

NIÑO PARA MENSAJERO NECE. sitan Petit Savoyar. Merced 802. 25-N

SE NECESITA UNA SEÑORA PA. ra la cocina. Mapocho 870. 25—N

NECESITO UN NIÑO PARA MAN. dados. San Francisco 608. N-25

NECESITO MUCHACHO DE CAMPO para todo servicio. Correa 1365. Negrete. 24-N

NIÑO COPERO, SE NECESITA. MER ced 812.

MUCHACHO PARA MANDADOS, recomendado, preciso. Rosas 1869.

OFICIOS Y SERVICIOS VARIOS

JOVEN REPARTIDOR NECESITO, San Diego 486. Carnicería. 24-N

EMPLEADAS DE LA MANO Y DE la cocina, necesito. Huérfanos 2581. 25-N

NECESITO EMPLEADA MANO RE. comendación. Erasmo Escala 2180. 24-N

EMPLEADA PARA LAS MESAS necesito. Inés de Aguilera 1138. 24-N

MAYORDOMO DE CAMPO CASA. do sin familia ella sepa cocinar con recomendaciones necesítase. Dieciocho 389. N—24

HORTICULTOR - JARDINERO IN. dustrial ofrécese. Pedro Valdivia 1970 N—26

NECESITO UN JAPONES CON RE. comendaciones para una quinta en Peñaflor. Tratar: Delicias 2411. N—25

SE OFRECE MAYORDOMO PARA lechería, con práctica y buenos informes. Av. Francia 1166. N—24

NECESITO NINA PARA EL COME. dor, Independencia 1159. 24-N

EMPLEADA PARA PIEZAS, SEPA limpiar ropa caballero y costurera necesito. Manuel Montt 1911. Esquina Vergara. 24-N

NECESITO NIÑA MANO $ 50, MUY buenos informes. Vergara 761. 25—N

EMPLEADA PARA DOS PERSO. nas necesito. Irarrázaval 2150. 24—N

EMPLEADO PARA ESTABLO, buenas recomendaciones, necesito, se desea hombre joven, preferible soltero, con práctica en el ramo. Tratar: General Bustamante 044, una cuadra del Mercado Municipal Oriente. 24—N

UNA NIÑA PARA LAS MESAS pensión. Delicias 1835. 25—N

EMPLEADAS RECOMENDADAS, para comedor y piezas necesítase. Ahumada 68. 24—N

NIÑERA SERIA, SANA, NECESITO Sazié 2345. 24—N

NECESITO EMPLEADA PARA LAS piezas y comedor. Tratar: de 2 a 5 Merced 164. N—25

EMPLEADA PIEZAS NECESITASE Monjitas 421. N—25

NIÑA HACER ENCOMIENDAS NE. cesito, San Antonio 386.

NECESITO MATRIMONIO SIN FA. milia para un establo, sepan bien sacar leche, con buenas recomendaciones. Echaurren 104.

EMPLEADA NECESITO PARA TO. do servicio para matrimonio solo. Cueto 518.

EMPLEADA PARA NIÑOS NECE. sito; sueldo 60 pesos. Tratar: de 1 a 4. Av. Subercaseaux 1349, paradero Lo Vial. N—25

NECESITO UNA EMPLEADA PA. ra comedor y piezas. Avenida Providencia 3256. N—26

NECESITO URGENTE CINCO EM. pleados para venta kiosco bencina, Mapocho frente Puente. Fianza efectiva $ 400 y buenas recomendaciones.

NECESITO ALBAÑILES. TRATAR kiosco bencina Mapocho frente Puente.

RECAMARERA Y NIÑERA SE NE. cesitan con muy buenas referencias. Av. España 607. N-25

SE NECESITAN DOS EMPLEADAS para mostrador de panadería, 5 de Abril 956. N-26

MATRIMONIO PARA EL CAMPO, sin familia, él para llavero y cuidado jardín, ella cocinera con buenos informes, necesita. Dieciocho 389. N-26

¡SERVIDUMBRE! PUERTAS afuera, adentro, cocineras, ayudantes, niñas comedor, niñeras, todo servicio, casas extranjeras, buenos sueldos, buenas colocaciones, mozos, acudan. Arturo Prat 16.

EMPLEADA PARA TODO SERVI. cio, buenas costureras, joven, necesito. Tratar: Morandé 291. Oficina 63.

MATRIMONIO EXTRANJERO NE. cesita empleada para quehaceres, bien recomendada. San Isidro 307.

NINITA DE 12 A 13 AÑOS NECE. sito. Cochrane 750. 25N

NINA SERIA QUE SEPA CUIDAR enferma se necesita, Cochrane 132.

NECESITASE NINA CON RECO. mendaciones para quehaceres de casa. Rosario 1058. 26N

NECESITO EMPLEADA MESAS. Sama 1610. 25-N

NECESITO EMPLEADO COMPE. tente para Fuente Soda. Vicuña Mackenna 9.

EMPLEADA PARA EL SERVICIO necesito con recomendaciones. San Antonio 69.

NIÑERA Y DE PIEZAS RECO. mendada, buen sueldo, Marcoleta 467, altos, carro 13.

NECESITO NIÑA PARA LAS ME. sas. Alonso Ovalle 1125.

SEÑORA CASADA OFRECESE CUI dado casa temporada verano. Dirigirse, señora Moore, Correo Central. N—25

CAMARERA CON RECOMENDACIO nes, se necesita para el Bristol Hotel, frente a la Estación Mapocho.

SEÑORITAS NECESITO, PARA trabajar en cabello. Rosas 1869.

OFICIAL PINTOR CARROCERO necesito. Vicuña Mackenna 264.

TRABAJADORES AL DIA NECE. sito. Prat 353.

EMPLEADAS,

una para cocina y otra para las piezas, necesito para servicios de dos personas. Tratar: **NUEVA YORK 69, Papelería.**

NECESITASE EMPLEADA RECO. mendada, servicio mano. San Isidro 41. N—25

ALBAÑIL PARA ADOBE Y CARPIN tero, necesítase. Lircal 487.

SE NECESITA UNA SIRVIENTA para familia extranjera, que sepa cocinar. Delicias 865.

NIÑA DE 14 AÑOS, PARA EL ASEO, necesito. Echaurren 8. N—25

SE OFRECE MATRIMONIO SERIO, sin niños para cuidar casa por temporada de verano. Dirigirse por carta a C. A. A. Correo Central. N—26

NECESITO REPARTIDOR DE CAR. ne, San Pablo 2449.

BISELADORES NECESITO. LIBER. tad 720. N-25

TRABAJADOR JOVEN NECESI. to. Ecuador 4341.

NECESITO NIÑA QUE TANE Y cante, buen sueldo. Calle Maipú N.o 15. N—24

RECORREDOR PARQUET NECE. sito. Rosales 1667.

NECESITO CHIQUILLA CON RE. comendaciones. Matucana 215. 25-N

SE NECESITA NIÑA CUIDADO GUA gua, buenas recomendaciones. Carmen 553. N—25

EMPLEADO COMPETENTE PARA suelería necesito. San Diego 937. 25—N.

NECESITO MUJERES SEPAN HA. cer muñecas cartón. Rosas 2339, casita 24.

NECESITO NIÑA PARA ATENDER puesto de helados. Victoria 1015.

PEONCITO DE CAMPO, PREFIERO casado, joven para siembras campo cerca Santiago. Tratar, Carmen 1480. 25—N.

NECESITO NIÑA DE 12 A 14 años, recomendada. Av. Matta 616.

OFICIAL PINTOR NECESITAMOS esmaltar juguetes, trabajo trato.—Bascuñán 527.

REPARTIDOR NECESITA PANA. dería Francesa. Recoleta 544. 25-N

MATRIMONIO SOLO PARA CIS. terna agricultor. Lavandera necesito. San Alfonso 75.

36.—Pensión en familia

FAMILIA OFRECE PIEZA CON pensión, Olivares 1434. 25—N

HONORABLE FAMILIA ARRIEN. da pieza amoblada con pensión, matrimonio o caballero Serrano 281. 24—N

FAMILIA OFRECE PIEZA, PEN. sión, meses, días. San Francisco N.o 17. N—24

SEÑORITAS ESTUDIANTES EX. tranjeras necesitan pieza amoblada respetable. Barrio central. Dirigirse: Señoritas, Casilla 2750, avisando precio, condiciones. N—25

FAMILIA EXTRANJERA ARRIEN. da pieza con o sin muebles, con pensión. Rosas 2037, cerca Brasil.

ARRIENDO LINDA PIEZA BALCON calle con o sin pensión. Prat 607. N—25

37.—Permutas en general

EMPLEADO ADUANA LOS ANDES desea permutar para Santiago, renta anual $ 8.736. Tratar: Tarapacá 644. N-25 de 12 a 4

38.— Préstamos e hipotecas

DINERO A BAJO INTERES, FACIlito sobre hipotecas. Julio Pelissier. Morandé 283. N—24

DINERO ANTICIPO SOBRE BO. letos de empeño, García Reyes 531. 27—N

$ 15.000, $ 1,500, LISTOS PRIME. ras hipotecas, Santa Rosa 644. N—24

NECESITO $ 12,000 BUEN INTE. rés, primera hipoteca propiedad $ 30,000, A. B. Correo Central.

NECESITO 500 PESOS, PAGO BUE. na comisión, respondo con mobiliario de casa y fianza para trabajar. Capitán Orella 64.

39.— Propuestas

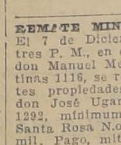
PROPUESTAS PUBLICAS

Llámase la atención hacia un aviso que se publica en "El Diario Oficial", en el que se solicita casa para la Escuela N.o 157, de Santiago.

El Director General de Educación Primaria

N—24

40.—Profesionales



EL ZURCIDOR JAPONES

ESPECIALISTA UNICO. VIRADORAS, COMPOSTURAS, TRANSFORMACIONES ATIENDE PROVINCIAS CONTRA REEMBOLSO SAN DIEGO 228 TEL. 667

Nota: No confundirlo con similares que se avecinan para equivocar al público. Se evitará molestias. N|O.

CONDOR 1158, CASA ANTIGUA, especialistas zurcidos invisibles, viraduras, hechuras, transformaciones. 18—Dic.

41.—Prendas de vestir

TERNOS CON POCO USO, VESTO. nes y pantalones, realiza Ropería Andrés Bello 601, esquina Recoleta. E-26

LA CASA VERDE, ESMERALDA 817, le ofrece a Ud. la oportunidad de vestir correctamente, precios fuera de toda competencia. 8-D

42.—Personas buscadas

DESEA SABER DE SU MADRE Clotilde Riquelme, su hijo Victoriano Daza, Tocopilla. Calle Prat 128. 24-N

DESEO SABER DE MI HIJO AL. fredo Carreño Farías, su madre Delia Farías; contésteme: Eyzaguirre N.o 868, casita 15.

A REBECA ALVAREZ PROFESO. ra, se necesita en Catedral 1472.

NECESITO URGENTE A LA SEÑO. ra María Gomez de Gómez, San Francisco 329. N—25

43.— Profesionales pedidos y ofrecidos

SEÑORITA FARMACEUTICO, NEcesito. Av. Matta 1309. N—26

44.—Remates



VENDEMOS

cualquier precio amoblado dormitorio, comedor, salón, rico piano, vitrina caoba, alfombras ovaladas, espejos Luis XV, cantidad muebles sueltos, Plaqués, etc. Santo Domingo 936.

CONDOR 1158, CASA ANTIGUA especialistas zurcidos invisibles, viraduras, hechuras, transformaciones. 16-D

REMATE MINIMUS REBAJADOS. El 7 de Diciembre próximo, a las tres P. M., en el estudio del Arbitro don Manuel Merino Esquivel, Agustinas 1116, se rematarán las siguientes propiedades de la sucesión de don José Ugarte: Arturo Prat N.o 1292, mínimum rebajado, $ 20.000; Santa Rosa N.o 1615, mínimum, $ 12 mil. Pago, mitad al contado y mitad a seis meses. Más antecedentes en el estudio del árbitro. 24—N

DOY REMATES A DOMICILIO, compro y vendo toda clase de muebles, recibo a consignación toda clase de mercaderías. Se anticipa dinero. Prontitud y corrección.. Ordenes San Pablo 1069. 25-N

45.— Rodados, accesorios y caballos. (Compra y venta)

BICICLETAS, MOTOCICLETAS, AU. tos de juguete, repuestos en general. **Francisco R. Juillet,** Esmeralda 813.

RESORTES PARA CARRETA vendo, a $ 100 el par. Recoleta 301. 24-N

VENDO CARRETELAS VINERAS, con arnés y patente, todo en muy buen estado, Av. Matta Oriente 53. 24—N

VENDO VICTORIA BARATA, AV. España 338. N—25

CARRETON DE GOLPE VENDESE barato, Sotomayor 37. 24—N

COCHE CUNA CON POCO USO barato, vendo. Cumming 756. 25—N.

VENDO CARRETELA BUEN ESTA. do. Pastor Ovalle 134. Tratar, 5 a 6. 24—N.

BICICLETAS, BUENAS MARCAS todos estilos, vendo constantemente, ocasión. San Diego 1845, Irarrázaval 114. Especialidad reparaciones. D—5

SE VENDE DOS GOLONDRINAS Y una carretela aperada por no poder atender. Avenida Inglaterra 1250. N—24

OCASION VENDO CARRETONES areneros. San Pablo 4003. N-24

BICICLETA PARA NIÑITO Y PA. ra niñita se compra de ocasión. Dirigirse: F., Casilla 124-D. N—25

VENDO BICICLETA BARATA. — Gálvez 525. N—25

OCASION VENDO COCHE PARA ocho personas, llantas goma, valor mil ochocientos pesos. Tratar: Chiloé 1189.

REGALO MOTOCICLIETA INDIAN. Tratar: Irarrázaval 048. 30-N

VENDESE MOTOCICLETA, BANdera 841. 26-N

VENDO BICICLETA TRIUMPH en perfecto estado. San Ignacio 1132. 26—N.

VENDO DE OCASION CARRETELA nueva con arnés de vara, bancos carpinteros, aparador bueno y noventa docenas envases cerveceros, con cajones. San Isidro 1709. 26—N.

LECHEROS: VENDO CARRETON lechero con reparto y útiles, máquina descremadora, casi nueva.— Tratar, Salas 157.

SE VENDE BUENA CARRETELA, Llano San Miguel 294. 25—N.

47.—Servicios y cosas útiles para familias



UN HOMBRE CHIC NE. cesita forzosamente trajes modelos y a precios convenientes, y eso solo los encontrará donde **Vitugrón. SAN MIGUEL 62**



DE REFINADO gusto y a precio ínfimo ofrece hermosos sombreros la Fábrica Cabello Hnos. Delicias 2517, frente Av. España.



EL GRAN CORSE-FA. JA, **SALOME,** desde $ 25. Véanse modelos en vitrina: **SAN ANTONIO 98,** esquina **Moneda.** Corsetería.

COLONIAS IBAK, LAS MEJORES de Chile, En todas las boticas y perfumerías. Unico concesionario: Daube y Cía. 26N





SE VENDE MUY BARATO UNA partida de sombreros finos y elegantes, para señoras. Cerro 34. 24N

OCASION, SOBRECAMA VICUÑA, mitad valor. Huérfanos 2342. 24-N

ONDULACION, 3.00; CORTE, 2.00; Rosas 943. 25-N



SEÑORITA: CORTE SU MELENA donde García y no le pesará. Chacabuco 19. 28—N.

PELUQUERIA PARA SEÑORAS, atendida por personal competente.— Se atiende de 9 a 12 y de 2 a 7.— Puente 576. 24-N



48.—Socios capitalistas e industriales. (Pedidos y

SE NECESITA SOCIO CON $ 30.000 para explotar concesión club social, o con $ 5.000 o 10.000, siempre que tenga bien raíz. Catedral 1111. 21-O. N|O.

SOCIO 3,000 PESOS EXPLOTAR caballo carrera, Vigo, hijo Alanés, Vira, necesito. García Reyes 716. N—25

SOCIO JOVEN $ 10,000, NEGOCIO garantido. Dar direcciones: C. G., Correo 12.

VENDO O ADMITO SOCIO CON igual capital. Restaurant con anexo hotel; barrio de mucho porvenir, al lado de la Ford Motor. Exposición N.o 1264. N—26

SE VENDEN 20 MANIQUIES FINOS de ocasión a 30 pesos cada uno. Rosas 1869.

TRAJES DE SEÑORAS, PANTAlllas caladas, se hacen. Lastra 678. N—29

¡BELLEZA! "CHAMPU ALF", MAravilloso, higiéniza cuero cabelludo, quita caspa, seborrea. Véndese principales boticas y Ahumada 144, 2.er piso. Ascensor.

LLEGARON CABEZAS INERROMPI. bles, pelucas finas para señoras; compongo quitasoles. Esmeralda 875. Dic.—8

COCHE-CUNA IMPORTADO VEN. do de ocasión. Delicias 2737. 25—N

SOCIO CON $ 8.000 NECESITO IM. pulsar fabricación calzado señoras. Cartas M. Correo 13.

49.—Veraneo.

VERANEANTES QUINTA RESI. dencia con extensos jardines, piscina natación, arriéndase piezas con pensión a familia respetable. Dirigirse: Playa Ancha, Sierra 32, Valparaíso. N—27

LOS ANDES, BALNEARIO "EL Corazón". Camino recién arreglado desde la ciudad al balneario. Regiamente alumbrado. Toda la noche. — Arriéndase por años o temporadas. Tratar: René Espinosa. Casilla 306. O'Higgins 581. Los Andes. 24-N

VERANEANTES, TRANSPORTO carga y mudanzas a San Antonio y Cartagena en autocamiones. Economía y seriedad. Dolores 937. N—25

COSTA IDEAL, CHALET CARTA. gena, orilla mar, Playa Grande, arriendo temporada. Lira 717.

REMATE

Por acuerdo de los interesados en la sucesión de doña Emiliana y doña Adela Benítez Rodríguez, saldrá a remate público ante el árbitro don Gustavo Silva Campo, calle Morandé N.o 440, el

10 DE DICIEMBRE A LAS 3 P. M.

la valiosa propiedad ubicada en Delicias N.os 1657-1659.

MINIMUM $ 430,000

El precio se pagará reconociendo el comprador un préstamo recientemente acordado por la Caja Hipotecaria por $ 230,000 en bonos del 8 1|2, por su valor comercial, y el saldo en tres cuotas iguales: la primera al contado, la segunda a seis meses plazo, y la tercera a un año plazo. Mide más de 2,300 metros.

Tasación de la Caja Hipotecaria: $ 585,000.

Antecedentes en el estudio del árbitro, de 11 a 12 M. y de 2 a 4 P. M.

Importante Remate

GRAN SITIO URBANO CON DESVIO PROPIO Y DEFINITIVO DE LOS FF. CC. DEL E. UBICADO EN LA MEJOR SITUACION COMERCIAL E INDUSTRIAL DE SANTIAGO, A 8 CUADRAS DE PLAZA ARGENTINA, AL COSTADO DE LA ESTACION ALAMEDA Y FRENTE A LA SUB-ESTACION "ALAMEDA" EN CONSTRUCCION

El 30 del mes en curso, a las 3 P. M., en nuestra Oficina, BANDERA 70, y ante el Notario don Manuel Gaete F., remataremos el extenso sitio de 5,400 m2. (50 x 108 mts.), ubicado en la

Avenida Exposición 1210

con el bajo

MINIMUM DE $ 270,000 — ($ 50 METRO

que se pagará: a) Reconociendo por su valor de cancelación una deuda primitiva de 13,500 dólares a la Caja Hipotecaria en bonos de 6 3|4 por ciento; b) Con $ 100,000 al contado, y c) El saldo en dos cuotas iguales a 6 y 12 meses plazo con 8 por ciento anual. La propiedad es de forma regular, cuenta con DESVIO PROPIO Y DIRECTO de la Estación Alameda y deslinda con las grandes bodegas de Carvajal, Muñoz y Cía., y el Establecimiento de la Ford Motor Co. Este sitio ha sido tasado por la Caja Hipotecaria a 65 pesos metro.

Si no se presentaren interesados por toda la propiedad, se procederá al remate, en el mismo acto, dividida en dos lotes iguales según detalles y condiciones en esta Oficina.

Bases, plano, títulos y orden de visita en nuestra Oficina.

José Manuel Balmaceda & Cía.

Casilla 1748 — BANDERA 70 — Teléfono 2214

24 N

R EMATE

Por acuerdo de los interesados en la sucesión de don Enrique Alberto Cooper, saldrá a remate ante el Compromisario don Lisandro Santelices, que conoce de dicha liquidación y partición, el 25 de Noviembre próximo, a las tres P. M., y en su estudio Bandera 230, el fundo "Santa Teresa de Lo Ovalle", ubicado en Renca, de este departamento, de trescientas ochenta cuadras regadas, con casas, plantaciones, etc. Por el

Mínimum de $ 1.000.000

Que se paga reconociendo una deuda a la Caja Hipotecaria de $ 200,000 en bonos del 8 o|o con 1 o|o; y otra de $ 113,000 al Banco Nacional; y el saldo tercera parte al contado, otra tercera parte a un año y otra tercera parte a año y medio plazo.

Bases y antecedentes en el estudio del Compromisario, Bandera 260.

EL ACTUARIO

O—31

REMATE

EL 26 DE NOVIEMBRE PROXIMO

a las 5 P. M., ante el compromisario don Alfredo Santa María S., que conoce de la liquidación de la sociedad conyugal habida entre don Domingo V. Santa María y doña Teresa S. M. de Santa María y partición de los bienes dejados por el primero, en su estudio, Santo Domingo N.o 784, se rematará la propiedad ubicada en esta ciudad,

CALLE COMPAÑIA N.os 2470-74

Mínimun rebajado $ 150.000

(TASACION FISCAL $ 171,100)

El precio se pagará: 1.o Con el valor comercial el día del remate de una deuda por $ 45,000 en bonos del Banco Hipotecario de Chile, reducida a $ 44,044.54; 2.o Con $ 40,000 al contado; y 3.o El saldo en dos cuotas iguales a seis meses y un año plazo, con intereses del 8 por ciento y 12 por ciento en caso de mora.

Bases y demás antecedentes en el estudio del compromisario, de 3 a 5 P. M. Títulos en el Banco Hipotecario de Chile.

Horas para visitar la casa: diariamente de 2 a 4 P. M.

26 N

"El Tattersall"

En la FERIA que se efectuará

HOY MIERCOLES 24

entre otros lotes de ganado gordo y para engorda,

SE REMATARAN

100 NOVILLOS PARA ENGORDA, buena clase, de una sola marca, llegados por arreo de San Francisco.

BUEYES GORDOS Y VACAS PARIDAS de ternero chico, llegados de diversas procedencias.

2 TOROS HOLANDESES del criadero "LOLENCO", garantidos para la reproducción.

10 MULARES DE CARGA Y TIRO y

23 CABALLARES DE SILLA Y TIRO EN ARADO, llegados de PALOMAR.

1 TRACTOR "FORDSON" en perfecto estado.

1 CARRETA APERADA.

EL GERENTE.

MODELISTAS EN MADERA. — BUENOS SALARIOS

PARA POTRERILLOS, se necesitan modelistas en madera, con certificados de competencia.

Inscripción y examen médico, todos los días en calle

AMUNATEGUI 545

(SEÑAL: BANDERA AZUL)

Remate Judicial

DE UN AUTOMOVIL RUGBY TURISMO

DE LA QUIEBRA ALBERTO NAVARRETE.

865 - AGUSTINAS - 865

Hoy Miércoles 24 del Pte.

A LAS 2 P. M.

Por orden del Síndico y 2.o Juzgado Civil. A LA VISTA EL DIA DEL REMATE DESDE LAS 9 A. M.

PAGO AL CONTADO.

VICTOR ARAYA L.
MARTILLERO DE HACIENDA
N—24

REMATE

El 30 de Noviembre, a las 5 P. M., se rematará la extensa y cómoda propiedad de altos y bajos de la calle de Vergara, de esta ciudad, N.os 634 y 642, en el estudio del abogado don Luis A. Sallnas Martínez, Almirante Barroso N.o 66 y ante el Notario don Abraham del Río, por el bajo

MINIMUM DE $ 125,000

El precio se paga reconociendo tres deudas hipotecarias y el saldo la mitad al contado y lo otra mitad a seis meses plazo, con el interés del 8 por ciento anual. Más datos en el estudio del abogado nombrado.

La propiedad se puede ver diariamete de 10 a 12 y 4 a 6.
24 N

REMATE DEL MENAJE DE CASA

Y BIBLIOTECA de DON JULIO DUPLAQUET

POR CAMBIO DE RESIDENCIA

Mañana Jueves, de 10 a 12 y de 2 adelante

AVENIDA MANUEL MONTT 421

(CAMIONES PLAZA DE ARMAS, ESQUINA MERCED)

—: HAY :—

SALON.—Piano "Blüthner", amoblado confortable de cojines, mesitas ratonas, pedestales, estatuas bronce y terracotta, espejo "Imperio" y otros, consolas venecianas, lámpara de pie pantalla pintada, cuadros, métodos música, alfombra.

SALA.—Amoblado Luis XV nogal importado, espejo trumaux francés con consola, mesa ovalada centro con junco, **piano de estudio**, sillas doradas de junco importadas; estatua y jarrones teracotta, cortinas, cuadros, alfombra.

HALL.—Vitrola y discos; sofá, banqueta, mesa ratona, sillón y silla japonesa, cortinas, paragüero nogal, taburete, jardineras bronce, alfombra escala y pasillo, varillas bronce, bicicleta, coche guagua, cortinas, cuadros.

COMEDOR.—Amoblado roble americano moderno de aparador, trinche y vitrina, mesa de extensión y sillas roble importadas, amoblado "Chesterfield" de asiento, reloj mural de roble, carpeta, mantelles, servilletas; buenos servicios de mesa, de té y de cubiertos, servicios en estuche, centro de mesa, ponchera, servicio para licores, y para helados, paneras, bandejas de plaqué, alcuzas, galleteros, bomboneras, escabechera, argollas para servilletas, saleros y servilleteros de plata, tenazas para espárragos, bombilla de plata, platos, pocillos, bonita cristalería, buenos plaqueés, fruteros, mantequilleras, aguamaniles, quesera, servicio para té y café, cortinas, cuadros, alfombra, lámpara de gas.

ESCRITORIO.—Amoblado de Marroquí, escritorio de cortina, estantes para libros de uno y tres cuerpos, mesas de lectura, achivador, caja fondos, sillón tornillo, estatua bronce "Mercurio", cuadros, alfombra.

BIBLIOTECA.—Libros de literatura chilena y europea, de historia de Chile, obras de Vicuña Mackenna, Gay, Sotomayor y otros, libros religiosos, partida importante libros ingeniería sobre hidráulica y agua potable, colección del Record ingeniería inglés, colección interesante de los diarios "Ferrocarril", "Independiente", "República", años 59, 60 y 61, etc., colección completa del mapa de Pessis sobre telas para establecimientos de instrucción y muchos otros interesantes libros.

DORMITORIOS.—Amoblado roble americano tres cuerpos, idem caoba de 1 y 3 cuerpos, idem de un cuerpo estilo inglés, toilette y cómoda raiz de caoba, pareja catres bronce importados y marquesas Luis XVI, catres al laqué y bronce de 1, 1 1|2 y 2 plazas, colchones lana y de crin, sobrecama seda y Vicuña, servicios lavatorios, alfombras y corcho para piso, muebles de asiento, cuadros.

BAÑO.—Tina enlozada, lavatorio, desagüe, espejo, bidet, calentador "Franks".

COCINA Y VARIOS. — Cocinas económica y a gas importadas, ollas, cacerolas, amoblado comedor "Renacimento", mesa correderas, sillas, máquina para lavar árboles, id. para subir agua con estanque y torre, herramientas, banco carpintero, armario, muchos útiles de casa, dos hamacas, escaleras de tijeras, etc.

A LA VISTA HOY MIERCOLES, a LAS 10, JUEVES, DESDE las 9

SE VENDE ESTA CASA-QUINTA MUY BIEN PLANTADA

E. ROBUSTIANO VERA.
TRATAR: CASILLA 4013

Remate Voluntario

El Jueves 16 de Diciembre próximo, a las 5 P. M., se rematará, ante el Notario don Eulogio Altamirano y en la Oficina de Propiedades de Eduardo Llewellyn-Jones, calle Nueva York N.o 54, la espléndida residencia (recién construída), situada en **CALLE AGUSTINAS 540** (próximo a calle Santa Lucía), por el minimum de:

$ 130.000.-

Todos los datos y pormenores se darán en la oficina de:

EDUARDO LLEWELLYN JONES

CALLE NUEVA YORK N.o 54 (PISO BAJO-EDIFIO ARIETIA)

Fierro Galvanizado

Importado para techos de 6, 7, 8, 9 y 10 pies, con lijeras averías, realiza por cuenta del seguro a precios muy rebajados.

Víctor Araya L.

AGUSTINAS N.o 865 — DEPARTAMENTO MERCADERIAS

27 N

VERANEANTES: EN VALPARAISO encontrarán lindas piezas, magnífica pensión. Buenos Aires 527.—Precios módicos. 22—Dic.

CASA. SITUACION CENTRAL EN Valparaíso se arrienda por Enero, Febrero, Marzo, 4 dormitorios, salón, antesala, comedor, baño, teléfono, dependencias, etc. Dirigirse: D. Y. L. Casilla 571, Valparaíso. 27—N

VINA DEL MAR. CASA AMOBLADA seis piezas, baño, dependencias, ofrezco por 3 a 4 meses Diciembre a Marzo. Magnífica ubicación, entre Estación y Playa Miramar. 21-N

REMATES DE PRENDAS DE PLAZO VENCIDO

Hoy Miércoles, 24 de Noviembre a las 2 A. M., el martillero señor Aldunate rematará en la **Casa de Préstamos EL MONO, Avenida Matta 1063**, las prendas no rescatadas y comprendidas entre los números 66,734 a 68,050 y 40,331 a 42,394.

Hoy Miércoles, 24 de Noviembre a las 10 1|2 A. M., el martillero señor Correa rematará en la **Casa de Préstamos EL GLOBO, calle San Diego N.o 530**, las prendas no rescatadas y comprendidas entre los números 71,208 a 71,949.

REMATE JUDICIAL

Por orden del señor juez del 10.o Juzgado de Menor C., juicio Vargas con Farías, remataré al mejor postor

El Jueves 25 del pte. a las 3 P. M.

EN 10 DE JULIO 452

Un automóvil Chevrolet

tipo sport de dos asientos en buen estado de uso.

Pago al contado.

Arcadio Meza S.

MARTILLERO DE HACIENDA



GRAN REMATE

DE

MERCADERIA EUROPEA

De porcelana, loza, fierro enlozado, cuchillería, salvados del incendio de la Bodega

de Don ATILIO MARDONES

2653- Compañía-2653

EL VIERNES 26, de 9.30 a 12 y de 2 adelante

POR CUENTA DE QUIEN CORRESPONDA

EN LOTES PARA PARTICULARES Y COMERCIANTES

—: HAY: —

PORCELANAS.—Variados surtidos de juego de té, cafeteras, lecheros, azucareros, tazas, jarros, platos, etc.

CRISTALERIA.—Copas talladas, vasos id. de mesa y cerveceros, botellas velador y mesa.

ENLOZADOS.—Gran partida de ollas en juego de 10 y 6 piezas, cacerolas, teteras, ollas, en diferentes números y colores, paneras, jarros, cafeteras, lecheras, soperas, tazas lavatorio, **bidet, escupitines**, sevicios lavatorio en diferentes colores, gran partida de bacinicas, coladores, cucharones y muchos otros artículos.

CUCHILLERIA.—Gran partida de cuchillos de hojas de acero de mango metal y madera, cucharas sopa y té, tenedores, cucharas grandes estañadas, etc.

VARIOS.—GRAN PARTIDA DE MERCADERIA AVERIADA. Hay: jarros, bacinicas, teteras, ollas, cacerolas, cucharones, cucharas, cuchillos, cafeteras, soperas, cuchillos, paneras, azucareros, taza lavatorio, recipiente, **2 baños de zinc, etc.**

ZINC Y MADERA.—500 planchas de zinc fierro galvanizados, de 9', 8' y 7', 50 metros de rejilla gruesa de alambre, pilares y vigas de pino, gran partida de madera quemada, etc.

A LA VISTA DESDE HOY, DE 2 A 6 Y MAÑANA, DESDE LAS 9 A. M. Y 2 A 6 P. M.

PAGO AL CONTADO.

JORGE BALMACEDA PEREZ,
MARTILLERO DE HACIENDA.

VICTOR TORO OLIVOS
CASA DE REMATE, TEATINOS 94

Importante Remate

GRAN SITIO URBANO CON DESVIO PROPIO Y DEFINITIVO DE LOS FERROCARRILES DEL ESTADO, UBICADO EN LA MEJOR SITUACION COMERCIAL E INDUSTRIAL DE LA MEJOR SITUACION COMERCIAL E INDUSTRIAL DE SANTIAGO, A 8 CUADRAS DE PLAZA ARGENTINA, AL COSTADO DE LA ESTACION ALAMEDA Y FRENTE A LA SUBESTACION ALAMEDA, EN CONSTRUCCION

El 30 del mes en curso, a las 3 P. M., en nuestra Oficina, **BANDERA 70**, y ante el Notario don Manuel Gaete F., remataremos el extenso sitio de 5,400 metros cuadrados (50 por 108 metros), ubicado en la

Avenida Exposición 1210

con el bajo

MINIMUM DE $ 270,000 ($ 50 METRO)

que se pagará: a) Reconociendo por su valor de cancelación una deuda primitiva de 13,500 dólares a la Caja Hipotecaria en bonos de 6 3|4 por ciento; b) Con $ 100,000 al contado y c) El saldo en dos cuotas iguales a 6 y 12 meses plazo con 8 por ciento anual. La propiedad es de forma regular, cuenta con DESVIO PROPIO Y DIRECTO de la Estación Alameda y deslinda con las grandes bodegas de Carvajal, Muñoz y Cía., y el Establecimiento de la Ford Motor Co. Este sitio ha sido tasado por la Caja Hipotecaria a 65 pesos metro.

Si no se presentaren interesados por toda la propiedad, se procederá al remate, en el mismo acto, dividida en dos lotes iguales, según detalles y condiciones en esta Oficina.

Bases, plano, títulos y orden de visita en nuestra Oficina.

José Manuel Balmaceda & Cía.

Casilla 1748 — BANDERA 70 — TELEFONO 2214

2.o Gran Remate

DE LAS MAQUINARIAS, INSTALACIONES, MERCERIA Y PERTRERIA DE LAS FIRMAS A. MARTINOT Y C. DELGEON Y DELGEON HIRIGOYEN

Chacabuco 32 A y Romero 3244

POR LIQUIDACION TOTAL Y CONCLUSION DEL NEGOCIO

HOY Miércoles 24, de 10.30 a 12 y 2.30 adelante

—: HAY: —

Gran galpón desarmado de pino y roble de 45x21 metros, puente pescante de 5 toneladas, turbinas, compuertas, dinamos y motores, prensas hidráulicas, id. para aceite, tascadoras para cáñamo, motor, bombas, bombas centrífugas de pistón y a vapor, arietes, malacates, secador de frutas, motores locomóviles, piezas para picadoras de pasto, descremadoras, batidoras, romanas para animales, bocinas y mazas para carretas, puertas de bóveda, tornos, tijeras, máquinas, herramientas de todas clases, máquinas para fabricar conservas, sierra para géneros, cortadora de papeles, motores fijos a bencina, parafina y a vapor, calderos, tecles, aceiteras, graseras, limas, sierras, herramientas para mecánicos y carpinteros, fittings para cañería, llaves para agua y vapor, artefactos eléctricos, mercería, correas, transmisiones, poleas, uniones, descansos, consolas, rieles, hierro en barras, maderas, carpas, maquinarias para molinos, niveles, motocicletas, estantes, mesones, vidrieras, muebles y útiles de escritorio, etc.

A LA VISTA DESDE HOY.

En este remate entra el galpón y artículos más importantes.

ENRIQUE MANDIOLA EASTMAN,
Martillero de Hacienda.

NOTA.—Se vende la maestranza instalada, con clientela y el edificio de concreto con grandes bóvedas y galpones ubicados en Avenida Portales 3184, juntos o por separado

REMATE

DE 150 TRAJES, MODELOS IMPORTADOS, PARA SEÑORAS

865-Agustinas-865

SALONES DEL PRIMER PISO

HOY Miércoles 24 del presente, a las 3 P. M.

Por cuenta de un vendedor viajero, representantes de varias casas de París.

—: HAY: :—

150 Trajes modelos en sedas, terciopelos, encajes, lanas, cretonas, etc.

Abrigos de lana y seda, trajes para playa, jerseys de lana y seda, etc.

VICTOR ARAYA L.,
Martillero de Hacienda

REMATE DEL MENAJE DE CASA

MUEBLES ESTILO COLONIAL DEL SEÑOR

Guillermo Stramm

27-LONDRES-27

Mañana Jueves a las 2 p. m

—: HAY: —

SALON—Magnífico autopiano Steinway, con 100 rollos modernos, rico amoblado importado dorado estilo Luis XVI con tapicería Aubuson, compuesto de: sofá y 4 sillones; bergère y 2 banquetas y sillas doradas, mesa de centro y pedestal dorado, lindo bombo importado tapizado en seda, **vitrina importada de marquetería con bronces estilo Luis XIV**, linda comodita antigua, 4 sillones y Belgramo, etc., lámpara de madera dorada, **magnífica alfombra verde importada de Maple**, etc.

SALAS.—Lindo armario tallado estilo gótico copia de antiguo, lindo amoblado estilo Luis XVI tapizado en seda fina, compuesto de: lit de repos, bergere, banqueta y 2 sillones, juncados con cojinetes iguales, hermoso conjunto de mimbre, verdes, arte decorativo compuesto de: credence, escritorio de señora, mesa de centro, 2 sillones, 2 sillas y piso, cenefa de pie de fierro, biombo tapizado en seda a rayas, colección de morteros de bronce y cobre, cuadros al óleo, cortinas de tona, lámpara de fierro y de madera con faroles, **magnífica alfombra verde inglesa Wilton**, etc.

COMEDOR.—Amoblado tallado estilo Colonial compuesto de aparador bajo, trinche, vitrina, mesa de correderas, 10 sillas, biombo, servicios de loza holandesa y de cristales, servicio de té de plaqué, fuentes con tapa, budineras, agua manillas, fruteras, paneras, jarros para agua y diversos artículos de plaqué, cubiertos, quesera de cristal y plaqué, platos de colgar, mantel deshilado, lámpara de fierro, **tapiz de Smyrna**, etc.

HALL.—Gran banco antigua, auténtico, lindo mueble pieza copia de antigua, 2 bergeres tapizadas en brocato azul, 4 sillones coloniales con totora, 4 sillas tapizadas; porta abrigos cristalados, mesa de alas, mesa antigua de nogal, mesitas de fierro, **de porcelana**, 2 floreros de cristal Bacarat, **jarras de bronce**, landesa, fumoir de bronce, gran cuadro antiguo guerrero, dallones con marco florentino, gran variedad de lamas bordadas, telas mexicanas, magnífica alfombra café forma octógana, etc. para, aplique y guarnición de chimenea de fierro, etc.

DORMITORIO.—Lindo amoblado tallado estilo Colonial compuesto de: gran armario tallado con cajonería, chiffonier, 2 marquesas y 2 veladores, amoblado confortable, tapizado en brocato azul, compuesto de: sofá y 3 sillones, 2 de escobillas de plata y frascos de cristal cortado, cortinas, cretona, lámpara de fierro, etc.

VARIOS.—Magnífica instalación de baño compuesto de: tina enlozada, lavatorio de columna, bidet de desagüe y calentador a gas con lluvia, 2 lavatorios de consola, **rica máquina Singer de pie con útiles flamante**, útiles de cocina, mesas de mimbre, muebles de mimbre, etc.

A LA VISTA HOY DE 2 A 7 P. M.

Jorge y Víctor Eyzaguirre H.
Martilleros de Hacienda

RIVAS Y CALVO

REMATE DEL MENAJE DE CASA

CUADROS AL OLEO Y AUTOMOVIL CHANDLER TURISMO DEL SEÑOR

Hugo G. Heitmann

(POR AUSENTARSE A EUROPA)

HOY, MIERCOLES 24, A LAS 2 P. M

873 —— PARIS —— 873

(MANZANA RESIDENCIAL ENTRE SAN FRANCISCO Y SERRA

—— HAY ——

SALON.—Rico piano vertical Henry Herz, lindo amoblado tallado Luis XVI Courbeille, tapiz brocato, compuesto de un sofá, 2 sillones, 4 sillas y banqueta, vitrina Luis XVI con cristales, mesa de centro, rica alfombra persa, lámpara de bronce y cristal con 8 grimas y otra de sobremesa, mesa, con pantalla, cortinajes, cobres de plata, bibelot finos, tarjeteros de bronce y porcelana de Sevres, cuadros al óleo de A. Lobes, Grallet, Dubat, Calvo Massini y otros autores. **JOYAS: Collar de perlas, pendantif, solitarios y otras alhajas.**

SALA.—Lindo conjunto de muebles estilo chino, en dibujo de cojines, con sillones, dos mesitas ratonas y biombo, tapiz persa, lámpara de sobremesa, con panta lla, cortinajes, cuadros al óleo, floreros, etc.

HALL.—Rica Victrola Victor, mueble de caoba con discos escogidos, amoblado estilo inglés tapizado, compuesto de un sofá, dos sillones y 4 sillas, linda alfombra inglesa fondo negro con flecos, lámparas de bronce con velas, cuadros al óleo, mesa de centro ovalada, floreros de plaqué, máquina de escribir **Remington**, etc.

COMEDOR.—Amoblado estilo inglés con marquetería compuesto de: aparador bajo, dos trinches, mesa de correderas y 12 sillas tapizadas en cuero, lámpara eléctrica, alfombra de cento, amoblado Chesterfield forrado en cuero, compuesto de un sofá y dos sillones, cuadros al óleo, reloj de pared, cubiertos de plaqué fino en estuche, cristales, fuentes de plata, servicios de plaqué para té y café, fuentes, alcuza, paneras, fuentes, fruteros y diversos otros objetos, etc.

DORMITORIO I.—Rico amoblado de roble americano estilo Luis XVI, compuesto de ropero de tres cuerpos, chiffonier, peinador y 2 veladores, dos ricos catres de bronce curvos, alfombra, lámparas, servicio de plaqué para lavatolo, busto de bronce religioso, muebles de asiento, etc.

OTROS DORMITORIOS.—Amoblados diversos estilos, compuesto de dos y tres cuerpos, peinadores, chiffoniers y veladores, catres de bronce, colchones, muebles de asientos objeto de piqué, etc.

COCINA Y VARIOS.—Cocina a gas importada, mesas, sillas, cocina, muebles de mimbre, catres, colchones, muebles sueltos, hermoso de roble americano y diversos otros objetos de casas.

AUTOMOVIL CHANDLER turismo, en perfecto estado.

A LA VISTA EL MARTES 23, DE 2 A 6 P. M. Y EL MIERCOLES DESDE LAS 9 1|2

Carlos Rivas Vicuña y Arturo Calvo Mackenna
MARTILLEROS DE HACIENDA
TELEFONO 3269

Remate Judicial

Por orden del 3.er Juzgado de Menor Cuantía, juicio Mathes con Cath, venderé al mejor postor las mercaderías y casimires

HOY MIERCOLES 24 A LAS 2 P. M.

88 - Bascuñán - 88

—— HAY: ——

Casimires en piezas y en cortes de 3 metros, lienzo marca Víctor Tiburón y otras marcas, piezas de borlón, alpaca, piel de hilo, lona, piezas de tocuyo, franela, calzoncillos de puntos, piezas de tocuyo, pañuelos y toda la mercaderías existentes, mesones para sastrerías.

PAGO AL CONTADO

NORBERTO CORREA M.,
Martillero de Hacienda.

25 N

REMATE

El 26 del actual, a las 3 P. M.

Será a remate ante el Árbitro don Gustavo Silva Campo, Morandé 440, la extensa casa-quinta

Avenida Pedro Valdivia 830

Mínimum 150,000. Al contado, 40,000. Hay deuda Hipotecaria. Mide 9,000 metros más o menos.

Hay: piaqués, sábanas, cortes casimir, mantas, manteles, alhajas, victrolas, etc.

Hoy Miércoles, 24 de Noviembre a las 2 P. M., el martillero señor Eyzaguirre rematará en la **Casa de Préstamos LA SAN VICENTE, calle B. Encalada N.o 2781**, las prendas no rescatadas y comprendidas entre los números 22,009 a 22,847 6,675 a 3,717.

Hay: cortes casimir, ternos, calzado, plaqués, sábanas hilo, ponchos, joyas, etc.

Hoy Miércoles, 24 de Noviembre a las 4 P. M., el martillero señor Jorquera rematará en la **Casa de Préstamos LA VICTORIA, calle San Pablo N.o 2312**, las prendas no rescatadas y comprendidas entre los números 38,053 a 38,879 y 42,014 43,040.

Hay: maletas cuero, ternos, calzado, catres, colchones, plaqués, cortes casimir, etc.

El Jueves 25 de Noviembre, a las 9 A. M., el martillero señor Aldunate rematará en la **Casa de Préstamos LAS DELICIAS, calle San Pablo número 3101**, las prendas no rescatadas y comprendidas entre los números 93,933 a 95,534 y 28,569 a 29 mil 886

Hay: Ponchos, máquinas de coser, alfombras, sillas de montar, caja fondo, bicicletas.

El Jueves 25 de Noviembre, a las 10.30 A. M., el martillero señor Correa rematará en la **Casa de Préstamos LA YUNGAY, calle San Pablo N.o 2602**, las prendas no rescatadas y comprendidas entre los números 33,149 a 33,266 y 68,535 a 70,195.

Hay: Maletas de cuero, ponchos, cortes de casimir, cortinas, máquinas de coser, joyas.

El Jueves 25 de Noviembre, a las 2 P. M., el martillero señor Eyzaguirre, rematará en la **Casa de Préstamos LA MARAVILLA, calle San Diego N.o 1502**, las prendas no rescatadas y comprendidas entre los números 2,881 a 5,4.. y 71,552 a 73,908.

Hay: ... ponchos, catres, 46,900 ... de bronce, bicicletas, cortes de casimir, alhajas.

El Jueves 25 de Noviembre, a las 4 P. M. el martillero señor Jorquera, rematará en la **Casa de Préstamos LA SULTANA, calle San Diego N.o 2080**, las prendas no rescatadas y comprendidas entre los números 68,406 a 70,164 y 45,662 a

Hay: Alhajas, cortes de casimir, plaqués, ternos, calzado, ponchos, manteles.

Las prendas estarán a la vista desde dos horas antes del remate.

PAGO AL CONTADO.

EL INSPECTOR.