EDICION DE 26 PAGINAS
PRECIO EN TODO EL PAIS: 30 CENTAVOS

LA NACION

M. C. R.

AÑO X. SUSCRICION: por un año, $ 90. — Por 6 meses, $ 48.— Por 3 meses, $ 26.— Por un año, extranjero, $ 150
SANTIAGO DE CHILE, MARTES 30 DE NOVIEMBRE DE 1926
AGUSTINAS 1253 - 1269
TELEFONO INGLES 3113 - 3114
Núm. 3,607

Extra películas de esta marca
Paramount Pictures
Son las mejores del mundo

LA MODA ACTUAL

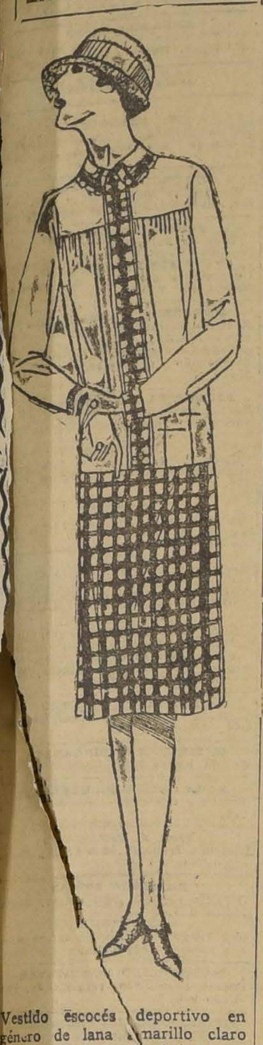

Vestido escocés deportivo en género de lana amarillo claro unido y en escocés beige, que puede llevarse indiferentemente en la ciudad o el campo.

SINAIA, LA PERLA DE RUMANIA

El castillo Pélez, residencia de verano de los reyes.— La Iglesia de Horez, del más puro estilo bizantino.— Su cúpula dorada, esparce al sol fantásticos reflejos

por LUIS SINGER.

(ESPECIAL PARA "LA NACION")

En este artículo, que es el segundo de los que ha escrito para 'La Nación", el Cónsul de Rumania en Chile, don Luis Singer, encontrarán los lectores una hermosa descripción de las bellezas que encierra "la perla de Rumania", como con justicia se ha llamado a Sinaia, residencia veraniega de los reyes.

Quien quiera que haya recorrido el trayecto que separa la capital de Rumania a Sinaia y haya contemplado las fértiles campiñas y los esmerados cultivos y jardines, podrá sostener con honrada convicción de que este lugar ostenta con justicia el título de perla de Rumania.

Estas tierras, de generosa vegetación, se extienden hasta la altiva mole alpina, hasta los Alpes transilvanos, prolongación de la cadena de montañas que, como la cordillera de los Andes en Sud Améric, viene a ser la espina dorsal de Europa.

Poco antes de llegar hasta el límite montañoso y en las propias estribaciones alpinas, pudiera decirse, se encuentra Sinaia, y en ella, como un concurso valioso aportado por la inteligencia humana a la obra sabia de la Naturaleza, se destaca el castillo de Péles, una de las más grandes y más bellas obras arquitectónicas y artísticas del Viejo Mundo.

Este palacio maravilloso, que parece una obra de ensueño, se destaca majestuoso y severo, del centro de un secular bosque de pinos, que le dan sombra en el estío y que, al mismo tiempo dejan penetrar el calor y la luz del sol en las pálidas tardes otoñales.

El castillo de Péles es la residencia veraniega de los reyes. Allí María de Rumania tiene sus rincones favoritos, en donde piensa, lee y estudia; allí se entrega a los inocentes juegos de la edad, los descendientes de estos grandes monarcas; allí, los profanos admitidos a este magnífico templo del arte, admiran las conquistas del pensamiento aplicadas sobre las supremas armonías de la Naturaleza.

Este palacio fué construido durante el Gobierno del rey Carlos I, tío del actual monarca, siguiendo sus propias inspiraciones y aún bajo su inmediata dirección. No es de extrañar que ese rey lo eligiera como su residencia de verano y que sus sucesores hayan hecho lo mismo, porque el mérito de ese hermoso edificio es inponderable, como lo son las joyas artísticas acumuladas allí y que forman, pudiera decirse, la gran corona intelectual de la casa reinante.

Inmediata al castillo, está la iglesia de Horez, edificada por Mihail Cantacuzino durante el tiempo comprendido entre los años 1683 y 1695. Esta iglesia, toda ella vibración suprema de arte y de belleza, tiene una bellísima y valiosa cúpula dorada, acaso de oro puro, que ofrece los más fascinantes efectos de luz y de brillo cuando los últimos rayos del sol van a reflejarse y a morir en sus mórbidas líneas ondulantes.

Estos cambiantes efectos de luz se pueden contemplar desde el castillo de Péles, que deriva su nombre del Monte Péles a cuyo pie está situado.

La edificación de este palacio fué iniciada en 1873 y concluída 10 años después, es decir en 1883; pero su terminación definitiva puede decirse que se efectuó en 1893, año en que fué restaurado y engrandecido hasta darle las proporciones colosales que ahora tiene, revelando por su puro estilo renacimiento y por las riquezas artísticas allí acumuladas, cuán justificada y verdadera es la fama de que goza de ser uno de los más hermosos castillos del mundo.

Si es admirable este edificio considerado en su aspecto exterior, no es menos sorprendente y cautivadora la contemplación de sus interiores, llenos de magnificencia y del más exquisito buen gusto. Aún en los departamentos en que la reina ha impreso el sello de su personalidad, creando un ambiente de intimidad, para sus estudios, sus expansiones literarias y el culto sagrado de sus recuerdos, predomina la nota de la más severa elegancia, combinada con efectos estéticos insuperables.

En el castillo Péles, no hay un detalle perdido, no hay nada que no sea digno de la mayor admiración. Cada sala, cada pieza, cada hall, está tan rica y artísticamente adornado que el turista que tiene la suerte de visitarlo por primera vez, no sale de su asombro y se figura encontrar la realidad de los relatos orientales.

Una de las notas culminantes de este castillo es un gran museo artístico, de indiscutible mérito y de gran riqueza, ya sea que se le considere como valor intrínseco, ya sea que se le aprecie como valor material.

Hay allí un espléndido conjunto de pintura seleccionadas por el gran rey artista Carlos I, quien fué uno de los más notables coleccionistas privados de obras de arte, de su época. Todas las escuelas pictóricas, francesas, españolas, germánica, italiana, rumana, eslava, etc., están representadas allí por sus grandes maestros, antiguos y modernos, así como la holandesa y flamenca, que ostentan cuadros soberbios de Rembrandt y retratos magistrales de Van Dick.

No menos valiosa que el museo es la nutrida biblioteca del palacio, que ostenta en sus anaqueles obras de los mejores autores de todas las épocas y escritas o traducidas en todos los idiomas.

Las terrazas están llenas de esculturas bellísimas, tanto las que traducen una idea, un estado mental o psicológico, un símbolo o una alegoría, como las que reproducen las figuras de los grandes pensadores, guerreros o estadistas mundiales.

En los exteriores predomina también la nota artística, pero de otra forma, tal como si se tratara de poner en ellos un ritmo gentil de sonriente Primavera. No puede calificarse de otro modo el encanto que se desprende de la contemplación de las amplias avenidas, los surtidores con agua, los expléndidos parques, los preciosos jardines, los pequeños lagos y los bosquecillos poblados de trinos y gorjeos, todo ello combinado con verdadero gusto estético, como si en ese rincón rumano hubiera querido la Naturaleza acumular todas sus bellezas, para que la mano del hombre les imprimiera el soplo vital de su inteligencia.

En este castillo hay, todavía, un magnífico pabellón de música, cuyo vestíbulo y cuya terraza están adornadas de palmeras, flores y plantas exóticas. Por sus amplias salas han desfilado artistas de fama mundial, sin exclusión de escuelas y tendencias. De este modo, forman una tradición luminosa los recuerdos de los más ilustres virtuosos del violín, piano y de los más aplaudidos cantantes, cuyas voces parecen resonar todavía en la regia sala de conciertos. Y finalmente, para completar la armonía del panorama que se extiende al rededor del castillo Péles, puede contemplarse desde sus balcones, el brillante espectáculo de los tonos irrisados que el Sol coloca al ocultarse sobre la gran cúpula dorada de la iglesia de Hórez.

L. S.

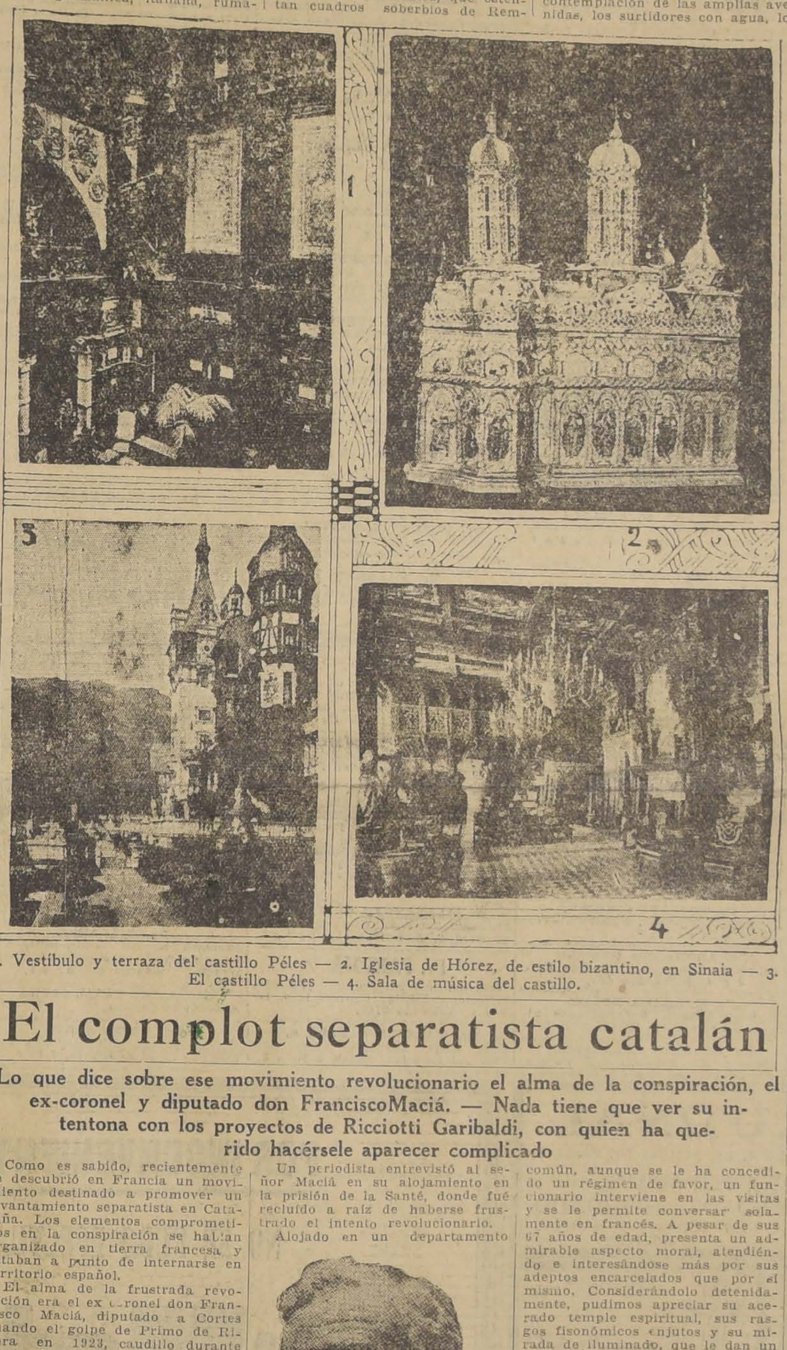

1. Vestíbulo y terraza del castillo Péles — 2. Iglesia de Hórez, de estilo bizantino, en Sinaia — 3. El castillo Péles — 4. Sala de música del castillo.

El complot separatista catalán

Lo que dice sobre ese movimiento revolucionario el alma de la conspiración, el ex-coronel y diputado don Francisco Maciá. — Nada tiene que ver su intentona con los proyectos de Ricciotti Garibaldi, con quien ha querido hacérsele aparecer complicado

Como es sabido, recientemente se descubrió en Francia un movimiento destinado a promover un levantamiento separatista en Cataluña. Los elementos comprometidos en la conspiración se hallan organizado en tierra francesa y estaban a punto de internarse en territorio español.

El alma de la frustrada revolución era el ex coronel don Francisco Maciá, diputado a Cortes cuando el golpe de Primo de Rivera en 1923, caudillo durante muchos años de los separatistas catalanes.

Un periodista entrevistó al señor Maciá en su alojamiento en la prisión de la Santé, donde fué recluído a raíz de haberse frustrado el intento revolucionario.

Alojado en un departamento común, aunque se le ha concedido un régimen de favor, un funcionario interviene en las visitas y se le permite conversar solamente en francés. A pesar de sus 67 años de edad, presenta un admirable aspecto moral, atendiéndo e interesándose más por sus adeptos encarcelados que por sí mismo. Considerándolo detenidamente, pudimos apreciar su acerado temple espiritual, sus rasgos fisonómicos enjutos y su mirada de iluminado, que le dan un aspecto de asceta, con ideología más mística que política. Podrá juzgarse a un soñador Quijote enamorado de una causa exclusivamente, pero se deberá inclinar la frente ante su sinceridad, abnegación, sacrificio y, sobre todo, su fe en su Dulcinea quimérica.

"Se ha mezclado nuestro heroico alzamiento — dice el ex diputado español—con el asunto de Garibaldi, para dar la impresión de que Garibaldi nos ha facilitado hombres y dinero. Confrontado con Garibaldi, probé que podría ser éste un agente provocador, pero no de nuestro complot. A pesar del esclarecimiento de los hechos, nos encarcelan juntos y me someten a un régimen común, aún reconociendo que mi asunto es de distinto nombre, elevado, y que yo soy un hombre de honor. Se me procesa por compra y depósito de armas, municiones y explosivos.

"A pesar de las dificultades con que luchábamos, habían sido previstas todas las operaciones de guerra, estratégica y tácticamente. Poseíamos todos los mapas de Cataluña, todos los itinerarios, la distribución de las fuerzas enemigas, las concentraciones con que pudieran éstas operar y el medio de evitarlas, etcétera. Estábamos de acuerdo con otros elementos de distintas comarcas y habíamos concentrado en lugares apropiados elementos para conseguir los primeros objetivos; habíamos preparado los medios para recibir las armas y municiones después de los primeros combates y de procurarnos los recursos necesarios en los pueblos importantes que hubiésemos ocupado. Necesitaba hombres prácticos, con material moderno y los busqué entre los italianos. El teniente Rizzoli, que había hecho tres guerras, me prometió 30 o 40 hombres "ad hoc", invitándome a pedir informes suyos a Ricciotti Garibaldi. Escribí a Garibaldi, presentándome como jefe de los separatistas catalanes y pidiéndole informes sobre Rizzoli. La carta no fué contestada.

"Entretanto Rizzoli trabajaba activamente en nuestro asunto, y me invitó a una reunión con italianos decididos a enrolarse en la expedición, como lo hicieron después de conocer mi ideal político. Sumaban unos treinta. Al salir de la reunión me presentaron al secretario de Garibaldi, el italiano Nando, quien apareció pocos días después en mi casa y me dijo que me había escrito por encargo de Garibaldi para darme los informes sobre Rizzoli que le pedí en la carta que no fué contestada. Además, me solicitaba acudiera a una entrevista con Garibaldi en el despacho de Sante Garibaldi.

"Ricciotti me elogió el valor de Rizzoli, pero no le estimaba adecuado para preparar un plan. Le contesté que lo necesitaba por sus aptitudes y no para preparar el plan, que ya lo había yo ultimado. Me preguntó por la bandera motivo de la lucha y me objetó que contra los separatistas no sólo se alzaría toda España, sino que se negarían a ayudarnos los extranjeros, que lo harían si arbolábamos la bandera federal. Le repliqué que éramos separatistas y que nada nos haría cambiar. Terminó diciéndome que si nuestra causa podía derribar al Directorio y a la Monarquía, le era simpática y ofreció para más adelante, con la Legión garibaldina, venir a pelear a nuestro lado. No volví a verle. Por los periódicos conocí la trama ignominiosa en que aparece mezclado Ricciotti Garibaldi como un agente inspirador de nuestro alzamiento, para demostrar por cuenta ajena que Francia permitía conspirar contra otras Naciones y, sobre todo, que se podían organizar expediciones armadas como la nuestra.

Hace casi tres años, a medida que disponíamos de recursos que nos remitían los compatriotas de América, emprendí la organización de las fuerzas del "Estat català", para preparar el alzamiento. Después de ponerme en contacto con los distintos partidos que pretendían ser revolucionarios, me convencí de que eran incapaces de la acción, inclusive algunos elementos militares que querían derribar al Directorio y a la Monarquía, y a quienes faltaba un hombre prestigioso que asumiera la responsabilidad y la dirección del movimiento, no obstante que se trataba de oficiales de gran valor personal y de gran cultura, pero sin el prestigio que dentro del Ejército da un alto cargo. Me convencí de que sólo nosotros, con nuestros escasos medios, haríamos el alzamiento. Nos decidió la confianza en que nuestros primeros éxitos causarían una inmensa impresión y estimularían a los demás revolucionarios. Preparé el alzamiento para Agosto o Setiembre, aplazándolo para Octubre ante las dificultades para proveernos de pertrechos de guerra. Procuré que se depositara el armamento pasada la frontera española, para evitar cargos contra el Gobierno francés.

"Tales son los hechos. Queda, pues destruída la versión tendenciosa de que fuese Garibaldi un agente provocador de nuestro movimiento. Ni Garibaldi ni los italianos participantes conocían la fecha del alzamiento. Podrá Garibaldi haber informado a Mussolini de que se preparaba una sublevación en favor de la República Catalana, pero sin precisar más".

Don Francisco Maciá leader separatista de Cataluña

¡OH, MARGARITA!

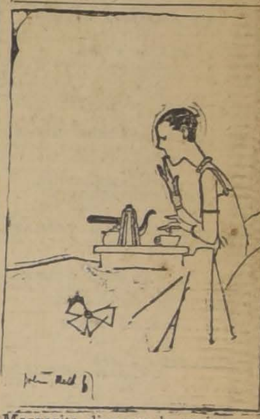

Margarita dice que la mujer moderna no debe saber si el desayuno es desayuno o almuerzo...

DE LOS BUENOS HOTELES
EL GLORIA
ES ECONOMICO Y FAMILIAR
ESTADO 45

CAFIRINA RUBIO
Sobrecitos de una tableta.
En venta en todas las boticas.
Dolores de cabeza, reumatismo, grippe, resfriado.
Base: Cafeinaspirina.

CASACAS, CHALECOS, SWEATERS DE SEDA, COLORES QUE NO DESTIÑEN AL SOL, COMPRELOS DIRECTAMENTE A LA FABRICA
"THE JERSEY" — 21 de Mayo esquina Santo Domingo
DELICIAS 909, casi esq. de Estado - AGUSTINAS 979, casi esq. Ahumada

EL JABON
HIJIENICO
ESPECIAL
ES UN BUEN JABON

COMPRE USTED
HILO "MONEDA"
ES EL QUE LE CONVIENE

HOTEL
DE BALNEARIO
tomo en arriendo, prefiriendo el de mayor importancia en Cartagena, Viña, Valparaíso, Constitución.
Se anticipa cualquiera suma
AHUMADA 378 — CASILLA 4013
N—30

Dirección General de Sanidad
PROPUESTA
Pídense propuestas cerradas para proveer a la Oficina de Demografía de la Dirección General de Sanidad, de 500 mil tarjetas según modelo e informes que suministrará a los interesados dicha Sección, en los días hábiles, de 5 a 6 de la tarde, hasta el Jueves 2 de Diciembre.
Las propuestas se entregarán en la Oficina del Jefe de Demografía a la hora indicada y se abrirán en el Gabinete del Director General el Viernes 3 de Diciembre próximo, a las 11 A. M.
N 30

Cocoa Peptonizada Raff Sin Rival
Base: Cacao, Malta, Peptona, etc. (En forma de crema).

Suscríbase por el año 1927 a "LA NACION" y a "LOS TIEMPOS"
LE ENVIAREMOS EL DIARIO GRATIS, POR LO QUE QUEDA DE ESTE AÑO
"LA NACION" un año $ 90.--
Y OBSEQUIO DE UN EJEMPLAR DEL ANUARIO "LA NACION", QUE APARECERA EN LA PRIMERA SEMANA DE ENERO
"LOS TIEMPOS" un año $ 45.--
Y OBSEQUIO DEL ANUARIO "LA NACION"

GUIA PROFESIONAL

ABOGADOS

LUIS ALAMOS BARROS
MARCIAL MORA MIRANDA
Teatinos 254. — Oficina 65. — De 9.30 a 11.30.

ROBERTO CRUZ
Causas criminales. Morandé 440.

LUIS ALBERTO CASTRO
Morandé 291. Oficina 54.

CLARO Y CIA.
Oficina en Santiago, Morandé número 231. Teléfono N.o 2355. Casilla N.o 1867. Oficina en Valparaíso, Prat N.o 183. Teléfono aut. número 2928. Casilla N.o 1928.

FEDERICO DUNCKER BIGGS
Huérfanos 133, altos Banco Germánico. Teléfono 295. Casilla 295.

LADISLAO ERRAZURIZ
LUIS QUINTEROS T.
Amunategui 301. Teléfono 638.

FERNANDO GUZMAN VERGARA
Agustinas 1148. Oficina 27. Teléfono 2687.

HECTOR ARNALDO GUERRA
Causas civiles y criminales. Galería Alessandri 24. Teléfono 4352.

OSVALDO HEVIA
Morandé N.o 244. Casilla 1831.

BERNARDINO LEIVA
OTTMAR STEGMAIER
Bandera N.o 537. Casilla 2063.

MANUEL MERINO ESQUIVEL
Agustinas 1116. Teléfono 2077. Casilla 2407. De 10 a 12 y 4.30 a 6.30.

NICOLAS MARAMBIO MONTT
San Antonio 570. Casilla 2699. Asuntos civiles, especialmente mineros.

VICENTE MOLINOS GAETE
Agustinas 1148. Teléfono 2110. De 11 a 12 y 5 a 7.

MODESTO IDE MARTINEZ
Vergara 134. De 9 - 11 y 3 - 6.

ROBERTO DE PETRIS
Galería Alessandri 25. Teléfono .56 Casilla 4044.

ANTONIO PLANET C.
Especialmente cuestiones comerciales. Estudio: Teatinos 254, of. 19. Casilla 13241. Teléfono 4907

LUIS MANUEL RODRIGUEZ
Amunátegui 225. Casilla 2070.

ANIBAL ROGEL ARRIZAGA
LUIS MORALES ZUAZNABAR
Abogados. Bandera 552. Casilla 2995 Teléfono 2177.

SALAS ROMO HNOS.
LUIS Y VICTOR SALAS ROMO
Compañía 1325. Teléfono 1527. Casilla 2231.

JAVIER MARIA SILVA
Abogado
Bandera N.o 260

HUBERTO SALGADO
Criminalista. Causas civiles, nulidades matrimonios. Anticipa fondos. San Pablo 1417.

LISANDRO SANTELICES
Abogado: Bandera 260. Oficina altos Banco Nacional. Teléfono 831.

EMILIO TAGLE RODRIGUEZ
Asuntos comerciales y mineros. Bolsa Comercio. Of. 114. Teléfono 2018.

HUMBERTO YAÑEZ VELASCO
Morandé 322. Teléfono 1614.

MEDICOS

Dr. ALCAINO
Estudios Europa. Oídos, nariz, garganta, vías lacrimales. 3 a 6. Dieciocho 314. Teléfono 257.

Dr. ARTURO ALBERTZ
Enfermedades señoras. San Antonio 275. De 3 a 4. Teléfono 4026.

Dr. CARLOS D. AGUIRRE
Especial vías urinarias, venéreas, sífilis. Carmen 191. De 1 a 5.

Dr. AMENABAR OSSA
Oculista 14 años. Europa, 2 años, médico director Hospital Ojos Condado Stanford (Inglaterra). Merced 494. De 2 a 4. Teléfono 602.

Dr. LEONCIO ANDRADE
Medicina general. San Diego número 81. De 3 a 5. Teléfono 4528.

Dr. ARNELLO
Cirugía, anestesia general, venéreas. García Reyes 17. De 12 a 3. Hospital San Vicente 4-6.

Dr. ITALO ALESSANDRINI
Cirugía y ginecología. 1 a 3. Merced 322. Teléfono 3555.

Dr. ARIZTIA
Niños. Estudios Europa. Teatinos 254. 2-4 1|2. Domicilio: Agustinas 1319. Teléfono 1773.

Dr. BUNSTER
Ayudante clínica ginecológica Cirugía. Enfermedades señoras. Ultramicroscopía. S. Rosa 86. 2 a 3 1|2.

Dr. BORQUEZ SILVA
Estudios Europa. Pulmón, corazón, estómago, intestinos. Rayos X. 3 a 6. Arturo Prat 80. Teléfono 19. Matadero.

Dr. RIFO BUSTOS
Estudios Europa. Medicina interna. Preferentemente corazón y estómago. De 2 a 5. Manuel Rodríguez 26.

Dr. BISQUERT
Vías urinarias, sífilis. Moneda 853. 3 a 6. Casilla 2563. Teléfono 953.

Dr. BRONFMANN
Estudios en Europa. Ayudante clínica quirúrgica Hospital San Vicente. Cirugía. Enfermedades señoras. Venéreas. 2 a 5. Cinefuegos 68. Teléfono 3457.

Dr. RAMON BRIONES C.
Cirugía. Enfermedades señoras. Catedral 1165, 5.o piso, de 5-6. Residente Hosp. San Vicente, 2-4.

Dr. BEAUMONT
Hospital Salvador. Cirugía. Ginecología. 3-5. Merced 315.

Dr. BULNES
Medicina interna, especialmente pulmón. Rayos X. De 2 a 4. Compañía 1378. Teléfono 98. Palma.

Dr. BRAGA CASTILLO
Regresó Europa. Rayos X. Medicina general, niños; 9 a 10 y de 1.30 a 4.30. Merced 136. Teléfono N.o 1393.

Dr. JORGE BAHAMONDE
Medicina interna. Sífilis. Martes, Jueves y Sábado, 3 y media a 5. San Antonio 126. Domicilio: Prat 531.

Dr. BARRENECHEA
Oculista. Especialidad oídos, nariz, garganta. Huérfanos 801. Regresó. De 9 a 12 y 3 a 6.

Dr. BARAÑAO GAZMURI
Ayudante ginecología. Hospital Salvador. Cirugía. Enfermedades señoras. Sífilis. Rosas 1627. De 3 a 5.

Dr. MARIANO BAHAMONDE RUIZ
Cirugía, ginecología. 1-3 1|2. Vicuña Mackenna 38.

Dr. ALEJANDRO BRAVO G.
Cirugía general. Medicina aparato digestivo. Compañía 2165. Teléfono 4073. Martes, Jueves, Sábado 4-6.

Dr. SANTIAGO BARRENECHEA
Oculista. Ahumada 11. Consultas: 2 a 6.

LABORATORIO CLINICO
Dr Héctor Corona T.
Delicias 938, frente a Ahumada. Exámenes químicos, bacteriológicos. Diagnósticos sífilis, blenorragia, tuberculosis, etc., autovacunas. Teléfono 3695.

Dr. CASTAÑEDA IGLESIAS
Ex-médico Hospital Niños. Compañía 1839 Teléfono 254. 1.30 a 3.30.

Dr. HECTOR CORONA T.
Bronquios pulmón. Asma. Delicias 938, frente Ahumada. 1 a 3 y 4 a 6. Teléfono 3695.

Dr. ALDO CONTRUCCI
Estudios Europa. Medicina interna. Sífilis. Nataniel 142. 2.30 a 4.30. Jefe clínica profesor Brockmann. Teléfono 3340.

Dr. EDUARDO CRUZ COKE S.
Ausente en Europa.

Dr. LEONIDAS CORONA T.
ESTUDIOS EN EUROPA
Laboratorio Clínico. Delicia 868. (frente a Estado).

Dr. LEON CHONCHOL
Medicina general. Rayos X. Sífilis, piel, venéreas. Gálvez 61. 2 a 5.

Dr. EDUARDO DE RAMON
Profesor Extraordinario Ginecología. Estudios Europa. Cirugía, señoras, partos, 2 a 4. Agustinas 1606. Teléfono 3623.

Dr. CASTAÑON
Medicina interna. Especialmente pulmón. Pneumotórax. 2 a 4. Claras 457. Teléfono 3642.

Dra. JUANA DIAZ MUÑOZ
Especialista enfermedades señoras y niños; 2 a 4. Claras 346. Teléfono 4908.

Dr. IGNACIO DIAZ MUÑOZ
3 a 6. Bandera 574. Teléfono 3424. Medicina general. Vías urinarias.

DOCTOR DAUBAS
Medicina interna, sífilis, venéreas. — Huérfanos 1880.

Dr. DRECKMANN WEST
Medicina general; sífilis. Consultas: Catedral 1165. 2 a 5. Teléfono 1448.

Dr. RICARDO DONOSO
Corazón, pulmón. Regresó Europa. 2.30 a 4.30. Agustinas 619

Dr. DIMITSTEIN
Agustinas 1308, esquina Teatinos. Rayos X. Corazón, pulmón estómago e hígado. 1 a 4. Teléfono 3848. Domicilio: Rosales 1656 entre Castro y Dieciocho.

Dr. DELMON
Especialidad tratamientos cinésicos. Horas: 2 a 6 P. M. Calle Maule 615.

INSTITUTO DE SALUD
Cisterna
Sanatorio para enfermedades nerviosas y mentales. Director: Dr. Fontecilla; profesor de Psiquiatría. Médico residente; Dr. Demic, Delicias 1626. Santiago.

DOCTOR ESPINA
Rayos X. Estudios Europa. Teléfono 2102. 1 1|2-4. San Martín 372.

Dr. ESPILDORA LUQUE
Oculista. Estudios Europa. De 3 a 6. Delicias 416.

Dr. EGGERS
Lunes, Miércoles, Viernes. 2—5. Martes, Sábados 4—5. Castro 31.— Teléf. 5312.

Dr. FUENZALIDA BRAVO
Niños. Merced 560. Teléfono 1721. 2 a 4.

Dr. FUENZALIDA CORREA
Cirugía señoras, partos. 2-4. Huérfanos 745. Teléfono 466.

Profesor Doctor FONTECILLA
Regresó Europa. Delicias 1626. — Rayos X. pulmón nervios. 2 a 5.

Dr. Carlos Garcés B.
Delicias 1276. Teléfono 3747. Exámenes químicos, bacteriológicos. Reacción Wassermann. Medicina interna. 3 a 5.

Dr. RICARDO GUNTHER
Ayudante clínica ginecología. Partos, enfermedades señoras, aplicaciones diatermis. Av. España 696. De 2 a 4. Teléfono 226 Parque.

DOCTOR GIANELLI
ESTUDIOS EUROPA
SIFILIS PIEL VIA URINARIAS
21 de MAYO 562
CONSULTA de 2 a 6.

Dr. VICTOR M. GAZITUA
Partos, enfermedades de señoras.— Trasladóse Agustinas 586. De 2 a 4. Teléfono

Dr. GREENE
Cirugía y Ginecología. París 809. 2 a 4. Teléfono 2860.

Dra. ANDREA GONZALEZ NOLLE
Estudios Europa. Señoras y niños. Riquelme 317. 2-5, menos Lunes y Sábados.

Dr. GLEISNER
Cochrane 114. Pulmón, corazón e hígado. Sífilis. 3-5. Casilla 2664.

Dr. ANIBAL GREZ
Oídos, nariz, garganta. De 1.30 a 3.30. Merced 324. Teléfono 4519.

Dr. GONZALEZ H.
Estómago, intestinos, hígado, obesidad, reumatismo, diabetes, pulmones y riñones. 1 a 3. Ejército 644.

Dr. ARNOLD GORGEWSKY
Médico Jefe policlínico. Medicina interna. Hospital San Juan de Dios. Pulmón, estómago, hígado, instestinos. Rayos X. Brasil 53. 2 a 5.

Dr. GUSTAVO GIRON L.
Cirugía. Ginecología. Brasil 32. —Teléfono 3126. De 2 a 3.

Dr. LEONARDO GUZMAN
Estudios en Europa y Estados Unidos, 2 a 4. Miraflores 460.

Dr. HERRERA ROGER
Regresó Europa. Enfermedades niños. Delicias 2558. Teléfono 2679.

Dr. ROBERTO JARAMILLO
Ejército 707. Teléfono 142. Parque.

Dr. KRUMBACH
Titulado en Chile, Alemania. Enfermedades señoras, partos, sífilis. 3-5. Huérfanos 1353. Teléfono 50. Los Leones.

INSTITUTO MEDICO
DE DIAGNOSTICO Y TRATAMIENTO
MERCED 571
(Al lado de la Sociedad Médica)
RAYOS X y FISIOTERAPIA.
Radiografías simples y estereoscópicas. Diatermia. Lecho condensador, luminoterapia.
Prof. José Ducci, Jefe sección Rayos X, Hospital San Vicente.
Dr. Salvador Necochea, Jefe de la Sección Rayos X y Fisioterapia Hospital San Borja.
Dr. N. Romero (Laboratorio), Jefe del Laboratorio Casa de Orates.

Dr. AGUSTIN INOSTROZA
Cirugía general, niños. Catedral 2851. Ausente en Europa. Teléfono 446. Estación.

INSTITUTO RADIOLOGICO
Dr. Adolfo Kaplan
Radioscopía, radiografía, radioterapia, aplicación radium. Estudios Europa y en Estados Unidos. Huérfanos 1466.

Dr. TEODORO LEIBLE
Enfermedades nerviosas. Medicina interna. Electricidad médica. De 3 a 6. Olivos 794.

Dr. LABRA LETELIER
Nariz, garganta, oídos, consultas de 2 a 5. Compañía 1361.

Dr. ARMANDO LEON I.
Cirugía. Compañía 1909. Martes, Jueves, Sábado. 1—3. Teléfono 3846.

Dr. LOIS
San Pablo 1236. Medicina general, vías urinarias. Sífilis. De 1 a 4.

Dr. LAVAL
Medicina interna. Lord Cochrane N.o 340. De 1.30 a 3.30.

Dr. H. LEA PLAZA
Estudios en Europa. Compañía N.o 2115. Consultas 3 a 6, conforme hora fija. Teléfono 3880.

Dr. J. MONTERO C.
Trasladóse Moneda 859. Medicina interna. Venéreas. 6-8.

Dr. OSCAR MELENDEZ
Ayudante clínica Prof. Prado Tagle. Medicina interna. Sífilis. Santo Domingo 1036. 2-4. Teléfono 2831.

Dr. G. MORAGA FUENZALIDA
Enfermedades de niños. Ortopedia. Cochrane 118. Consultas, 2.30 a 4. Teléfono 2804

Dr. ITALO MARTINI Z.
Oculista. Estudios Europa. Ahumada 17. De 3 a 5.

Dr. MAHOTIERE
Médico Hospital San Juan de Dios. Estudios Europa. 1—4. Rayos X. Laboratorio. Compañía 1973. Teléfono 4483.

Dr. JUAN MARIN
Cirugía. Enfermedades venéreas. Teléfono 4051. Catedral 1165. De 3 a 5.

Dr. MUÑOZ VALENZUELA
Residente Hospital Niños. Tuberculosis infantil. Matucana 302. 3 a 4. Teléfono 442. Estación.

Dr. MALBRAN
Enfermedades mentales y nerviosas. 3 a 4. Providencia 1936. Teléfono 308.

Dr. MORALES VILLABLANCA
Piel, sífilis, venéreas, medicina general. Rayos ultra-violeta. 4 a 6. Merced 486.

Dr. JUAN MONTENEGRO M.
Enfermedades de niños. Luz ultravioleta. Compañía 1770. De 1 a 4.

Dr. MANUEL MORENO
Medicina general. Pulmón. Estómago. Neumatorax artificial. San Francisco 155. 2.30 a 4.30.

Dr. H. NUÑEZ ZAMORA
Señoras, partos. 2 a 4. Matucana N.o 289. Teléfono 211. Estación.

Dr. ORREGO PUELMA
Medicina interna. Rayos ultra-violeta. 3.30 a 5.30. Amunátegui 268. Teléfono 1317.

Dr. ALEJANDRO OLIVARES
Medicina interna. Corazón, estudio en Europa. Agustinas 726. De 2 a 5.

Dr. PANTOJA
Medicina interna. Corazón. Pulmón, Estómago, Sífilis. Delicias 1276. De 2 a 4. Teléfono 3747.

Dr. MARCIAL PARADA S.
Oído, nariz, garganta. Agustinas 036. Teléfono 186. Ñuñoa, 3 1|2 a 6.

Dr. ALBERTO PANATT
Pulmón, corazón, estómago, hígado. Rayos X, ultra-violeta. Teléfono 1211 Delicias 1416. De 2 a 4.

Dr. JULIO A PAREDES
Especialmente enfermedades señoras. Medicina, cirugía. Brasil 47. De 2 a 4.

Dr. DAVID PULIDO
Enfermedades niños. Santo Domingo 1790. Teléfono 2152. De 1 a 3.

Dr. DANIEL PRIETO
Oculista
Estudios Europa. Compañía 1361. De 2 a 4. Teléfono 4359.

Dr. PRUNES
Estudios Europa. Piel, sífilis, venéreas. Santo Domingo 504. Casilla 2894.

DOCTOR VALERIANO PIMENTEL
Médico honorario del Hospital Salvador. Cochrane 377. 1—D.

Dr. Luis QUIROGA
Medicina interna, 2 a 3.30. Catedral 1452. Teléfono 3760.

Dr. ALBERTO RAHAUSEN
Cirugía general. Compañía 2928. Teléfono 192. Estación. De 2 a 4.

Dra. FRESIA ROSAS DE BEHM
Señoras y niños. De 2 a 5. Ahumada 47.

Dr. CESAR RODRIGUEZ LEON
Medicina interna. Enfermedades de niños. Catedral 2607. 1 a 2 y Basacuñán Guerrero 1013, 4 a 5.

Dr. ROJAS CARVAJAL
Medicina interna. Pulmones. Sistema nervioso 2-3 y media. Lira 35.

Dr. SCROGGIE
Especialidad enfermedades de niños. De 2 a 4. Rosas 1157. Teléfono 4583.

Dr. SCHUSTER
Vías urinarias, Sífilis. De 3-5. Huérfanos 1179.

INSTITUTO M. T. SANITAS
AGUSTINAS 1955
Sección Rayos.—Jefe, Dr. E. Heegewaldt. Diagnóstico de Rayos X. Radioterapia profunda (tumores, cáncer) aplicaciones de radium, luz ultravioleta, Diatermia, etc.
Laboratorio. —Jefe, Dr. E Cruz Coke. Orina, expectoración jugo gástrico, sangre.
Autovacunas de diferentes clases.

SANATORIO
Clínica particular doctor Riveros. Medicina. Operaciones. Partos.— Matta 586.

Dr. ALBERTO SANTANDER
Estudios Europa. Medicina interna, estómago, intestinos, Rayos X. Bandera 756. 3 a 5.

HELLMUTH SIEVERS
Médico Cirujano jefe Gabinete Kinesiterapia. Instituto Educación Física. Morandé 742, 2 a 4. Domicilio: Molina 632.

Dr. CARLOS SEAMAN
Médico cirujano. 1.30 a 4. Delicias 225.

Dr. WALDEMAR SOMMER P.
Vías urinarias, sífilis, 3 a 6. Teléfono 4774. Santo Domingo 758.

Dr. MARCO A. SEPULVEDA R.
Laboratorio Clínico. Miraflores 450. Teléfono 233.

Dr. OTTO SCHWARZEMBERG
Enfermedades niños. Santo Domingo 1280. 2 a 4. Teléfono 1033.

Dr. STOLTING
Oculista. Médico recibido Alemania, Chile. Moneda 627. De 3 a 5.

MANUEL TELLO C.
Médico cirujano, 2 a 4. Moneda 1736. Teléfono 1381.

Dr. TORRES TORRES
Jefe clínica, profesor Korner. Señoras y cirugía. 2 a 5. Delicias 261.

Dr. ISAURO TORRES
Enfermedades de niños. De 2 a 3. Huérfanos 2871-D.

Dr. J. M. VERGARA KELLER
Estudios Europa. Partos Ginecología. Agustinas 828. Teléfono 2855.

Dr. VILLAGRA
Estudios Europa. Unicamente pulmón. Rayos X. Pneumotorax. Helioterapia. Dieciocho 437 A. 2-4.

Dr. JAIME VIDAL OLTRA
Ausente en Europa.

Dr. VIVES BRAVO
Enfermedades niños. Delicias 335. Teléfono 2895. Consultas, 2-4.

Dr. G. A. VIDAL
Delicias 2552. Teléfono 245. Estación. De 2 a 4.

Dr. VICUÑA HERBOSO
Ayudante clínica Prof. Prado Tagle. Hospital San Vicente. Medicina interna. Especialmente corazón. Rayos X. Martes, Jueves, Sábados.— 2.30 a 4.30. Almirante Barroso 270. Teléfono 1053.

Dr. YUNGE
De 2 a 4. Trasladóse. Santo Domingo 1386.

Dr. YAÑEZ G.
Estudios Europa. Piel, sífilis, venéreas. Merced 559. De 3 a 5. Casilla 618.

Dr. WEINSTEIN
Estudios Europa. Enfermedades de la piel, sífilis y venéreas. Radioterapia, luz ultra-violeta. Agustinas 1357. De 2 a 5.

Dr. RAUL VENTURA JUNCA
Residente Hospital Salvador. Medicina interna. Rayos X. 4.30 a 5. Riquelme 140. Teléfono 3828 y 395.

Dr. WAUGH
914. Estudios Europa. Internas. 606. Venéreas. Sífilis. Wasserman. Compañía 1852. 2 a 4.30.

Dr. WIREN
Oídos, nariz, garganta. Compañía 1606. 2 a 5.

DENTISTAS

Dr. ANGUITA
Especialista Piorrea. Estudios Philadelphia. Edificio Ariztía, piso 7.o

Dr. GUILLERMO AHUMADA
Claras 380 Plazuela Merced. 9 a 12 y 2 a 6. Teléfono 4101. Casilla 3206.

B. ALCOCER A.
Cirujano-Dentista
Regresó. Trasladó su oficina a Delicias 858. Consultas: 8-11 1|2 y 2-7.

Dr. OSCAR BEZANILLA
Dentaduras de porcelana base acero inoxidable. Sólidas, estéticas, livianas. Rosas 1210. Teléfono 455.

RAMON CLAVERIA C.
Dentista
Regresó. Delicias 865. Horas de consulta: 8 1|2 a 11 1|2 y 2 a 7.

Dr. ADOLFO CHECHILNITZKY
Cirugía. Extracciones. Piorrea.— Echaurren 87.

Dr. CERDA LOPEZ
Ahumada 11. Teléfono 4221. Especialmente puentes, coronas. Extracciones, somnoformo.

Dr. FORTUNATO ENCINA
Especialmente puentes, coronas, placas. Extracciones sin dolor, 11 a 12 y 3 a 5. Delicias 1325.

ALBERTO GONZALEZ
Estudios Filadelfia. Extracciones difíciles, indoloras. De 9 a 11.30 y de 3 a 7. Moneda 1061.

Dr. GALLARDO GONZALEZ
Estudios en Filadelfia. Consultas diurnas y nocturnas. Echaurren 26.

Dr. A. LENG
Jefe Clínica Piorrea. Escuela Dental. De 2 a 6. Huérfanos 1616.

VICENTE MARIN A.
Cirujano Dentista
Ejército 492.

WENCESLAO MUÑOZ L.
Dentista. Tratamiento rápido. Extracciones sin dolor. San Diego 448.

ALFREDO MUÑOZ LOBOS
Extracciones sin dolor. Somnoformo. Puentes, placas. Compañía 852. Teléfono 2779.

CARLOS H ROJAS
Trasladóse Santa Rosa 92.

CLINICA DENTAL
Dr. Moreno Olea fundada con Dr. Valenzuela Basterrica 1917. Especialistas en cada sección. Mismo local fundación. Huérfanos 1616.

Dr. DANIEL SIGNORELLI
Cirujano dentista. Trasladóse Independencia 207.

EDISON ROSSEL
Cirujano dentista. Monjitas 728. De 9 a 12 y 2 a 7.

Dr. ENRIQUE SANSOT
Ahumada 1. Teléfono 4221. Horas: 9-11 y 2-7.

Dr. C. VALENCIA COURBIS
Operaciones indoloras. Corona. Puentes y dentaduras. Teatinos 50.

JUAN VILLAVICENCIO R.
Cirujano-Dentista
San Diego 364.

JOSE MARIA SAAVEDRA
Piorrea, ligada reumatismo, corazón, riñones y otras enfermedades generales. Correcciones de la cara. Alameda 1313.

CARLOS H. ROJAS C.
Trasladóse Santa Rosa 92.

ARQUITECTOS

EDUARDO TASSO
Construcciones, tranformaciones, reparaciones. Bandera 552.

MATRONAS

M. ARANGUIZ
Clínica partos, precios módicos. Consultas gratuitas. A. Barroso 651.

MATRONA BECERRA
S. Ignacio 2068. Partos, curaciones, inyecciones. Recibe pensionistas.

JUSTINA CONTRERAS
Diez de Julio 827.

MATRONA BRAZO
Unicamente domicilio. Inyecciones. Mujica 20. Vicuña Mackenna.

MERCEDES DARRIGRANDI
Regresó extranjero, trayendo últimos adelantos. Partos, curaciones. Atenderá distinguida clientela su pensionado particular. Huérfanos 2744.

PASTORIZA B. DE MORALES
Recibe pensionistas, curaciones, inyecciones. Trasladóse a Gálvez 179.

MATRONA
Clínica privada, partos toda hora, curación, inyecciones. Santa Rosa 377.

MATRONA
Recibo enfermas de Parto. Coquimbo 1135.

MATRONA
Recibe pension'tas. Castro 640.

MATERNIDAD PARTICULAR
SAN DIEGO 267
Atención permanente para partos, operaciones y curaciones. Recibo enfermas de provincias. Médico: Dr. Félix Valenzuela. Matrona: Flor Villaseca.

ELENA DE PIZARRO
Matrona masajista, ex-jefeMaternidad. Maturana 790.

H. IZQUIERDO DE GARRI
García Reyes 869.

SARA OSORIO DE GONZ
Partos y curaciones. Rosas ..-4.

Mme. A. PRAGNAT
Matrona francesa. 1 a 4. San Francisco 364.

CARMELA ROMAN
Servicio especial Maternidad. Isabel 315.

MATRONA
San Diego 930. Recibe enfermas. Llamados a toda hora.

PENSIONADO PARTICULAR
Partos, curaciones, pensionistas. San Diego 956.

PENSIONADO DE OBSTETRICIA
Señora Reyes, matrona ginecóloga. Establecimiento moderno, atendido cirujanos especialistas. Esmeralda 636.

CARMELA TORO C.
Partos, asistencia toda hora. Recibo enfermas. Matucana 640.

SOFIA VILLASECA
Matrona
Turno permanente. Dormitorios portables para enfermas de provincias. [illegible]niel 826.

ANA G. VARGAS BARR
Partos. Recibo pensionistas. Americana 627. Teléfono [illegible] tación.

PENSIONADO SRA. VICU
San Diego 87
Recibo enfermas partos, [illegible] ses. Especialidad primerizas. Consulte precios, higiene, [illegible] Turno permanente.

VARIOS

CLINICA ALAMEDA
Tratamiento sífilis, gonorrea, sus complicaciones, ambos sexos, curaciones rápidas, métodos modernos; 10 a 12; noche, 6 a [illegible] pitalización enfermos: $ 15 y [illegible]

LA CENTRAL
POMPAS FUNEBRES
Merced, esquina San Antonio
TELEFONO INGLES 595
La empresa más antigua y acreditada en el ramo en todo el país, por sus bajísimos precios y esmerada atención. Cuenta con un inmenso surtido en urnas finas nacionales e importadas.
ABIERTA DIA Y NOCHE DURANTE TODO EL AÑO

DEFUNCION

Ha dejado de existir el señor

Donato de la Fuente

Sus restos serán sepultados en el Cementerio General, hoy Martes, a las 5 P. M.

El cortejo partirá de la calle Aldunate 1650.

La familia.

DEFUNCION

Habiendo fallecido nuestro querido esposo y padre

Arturo Peña A.

Rogamos a los que fueron sus amigos se sirvan acompañar sus restos al Cementerio General hoy, a las 4 P. M.

El cortejo saldrá de la Avenida Panteón N.o 1000.

La familia.

DEFUNCION

Ha fallecido nuestro querido deudo

Elena Soruco de Délano

Sus restos fueron sepultados ayer privadamente en el Cementerio General.

La familia.

FRUTINAL
SALINO A BASE DE ACIDOS DE FRUTAS
LAXANTE SUAVE
ENFERMEDADES del HIGADO E INTESTINOS
EN TODAS LAS BUENAS BOTICAS

DEFUNCION

Habiendo dejado de existir nuestra querida hermanita e hija

Olga Flores Gacitúa

Rogamos a nuestros amigos se sirvan acompañar sus restos al Cementerio General hoy, a las 4 P. M.

El cortejo saldrá de su casa-habitación, Avenida Irarrázaval 1689.

La familia.

DEFUNCION

Ha fallecido nuestro querido padre, señor

Juan Carrasco Araya

Sus restos serán conducidos al Cementerio Católico, hoy, a las 4 P. M.

El cortejo partirá de su casa-habitación, calle Constantino, número 31.

La familia.

DEFUNCION

Habiendo dejado de existir nuestra hijita querida

Hilda Eliana

Rogamos acompañar sus restos al Cementerio General hoy, a las 2 P. M.

El cortejo saldrá de Bascuñán 671.

Sus padres.—Humberto González y Vitalia Escalante

DEFUNCION

Ha dejado de existir nuestro querido hijito y nieto

Carlitos Mario Bustamante L.

Sus restos serán sepultados privadamente hoy Martes 30 de Noviembre, a las 4 P. M.

Sus padres y abuelitas.

DEFUNCION

Habiendo dejado de existir nuestro querido hijo, hermano y cuñado

Romualdo Saitúa P.

Rogamos a los que fueron sus amigos y a los nuestros, se sirvan acompañar sus restos al Cementerio General mañana, Martes 30, a las 4 P. M.

El cortejo saldrá de Víctor Manuel 1860.

Florencio Saitúa y familia.— Carlos Ramírez C.

EXPRESION DE GRACIAS

Vayan nuestros infinitos agradecimientos a los doctores señores Prado Tagle, Yebauer, Donoso, Flores, que tan desinteresadamente atendieron hasta sus últimos momentos a nuestro inolvidable hijo

Malaquías Meza González

como también a las personas que acompañaron sus restos a su última morada.

Malaquías Meza.—Dina G. de Meza

POMPAS FUNEBRES
EMPRESA ZENTENO
ESTADO 17 TEL. 4275
DELICIAS 2584 TEL. 524
LOS MEJORES SERVICIOS A LOS MAS BAJOS PRECIOS

HERNIAS

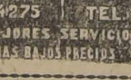

Bragueros, elásticos, fajas con pelotas neumáticas, piernas, brazos artificiales, aparatos ortopédicos, muletas.
Chappuis y Theóduloz
ARTURO PRAT 346.—CASILLA 409
Unicos especialistas en Chile.

POR INCONVENIENTES DE ULTIMA HORA
NO SE PUDO EFECTUAR EL SABADO PASADO LA
¡Matanza!
DE LOS ENEMIGOS DEL HOMBRE
¿?...
LOS VERA USTED MORIR EN LA PROXIMA SEMANA
EN LA
MERCERIA SAN PEDRO-AHUMADA 381

Restaurant REGINA
ALMUERZO O COMIDA 4 PLATOS, POSTRE, CAFE O TE, VINO. Vale sólo, $ 2.50
25 COMEDORES RESERVADOS
Especialidad en Tallarines, Ravioles. Servicio a la carta.
Precios muy módicos y servicio esmerado.
PROXIMAMENTE GRANDES NOVEDADES EN FRITURAS ESPECIALES CON VENTA AL PUBLICO EN LA SECCION FIAMBRERIA
D—1

AVISO

De acuerdo con lo dispuesto en el decreto del Ministerio de Hacienda N.o 2014, de 5 del mes en curso, se piden propuestas públicas cerradas para la enagenación de bonos autorizados por los decretos-leyes Nos. 530 y 531, de 17 de Setiembre de 1925, para atender diversos servicios de la Municipalidad de Valdivia por las sumas de $ 1.500,000 y $ 300,000.

Estos bonos, cuyo servicio hará la Tesorería Fiscal de Valdivia en 30 de Junio y 31 de Diciembre de cada año, ganarán un interés de 8 por ciento y tendrán una amortización acumulativa de 1 por ciento anuales.

Las propuestas se abrirán en la sala del Director del Tesoro, el día Viernes 3 de Diciembre próximo, a las 3 P. M.

Dirección del Tesoro, 24 de Noviembre de 1926.

EL SECRETARIO.

LA NACION

Santiago, Noviembre 30 de 1926

CONSOLIDACION DEL CREDITO EXTERNO

No hace mucho que nos refiriéramos a las dificultades, prácticamente insubsanables, que la industria nacional—ya sea fabril o de transporte— encuentra en el país y el exterior para atender a sus necesidades de crédito.

Esta situación es anormal en un país que, como el nuestro, ha salido ya de la etapa de su desarrollo agrícola para convertirse en una nación manufacturera. Sin embargo, las únicas instituciones de crédito existentes se refieren a la agricultura. El crédito agrícola, en efecto, se manifiesta en todas sus formas, desde el bono de regadío, hasta el bono hipotecario y el bono de prenda agraria. Todavía más, las leyes orgánicas de diversas instituciones que acumulan fondos de ahorro o de reserva, disponen que una parte de esos ahorros y reservas se inviertan en bonos hipotecarios. Así, por ejemplo, la Caja de Retiros de los Ferrocarriles del Estado—cuyas entradas se derivan de los Ferrocarriles— debe invertir sus reservas en bonos de la Caja de Crédito Hipotecario. No queremos, por cierto, insinuar el que, en las actuales circunstancias, se proceda en otra forma. Pero este ejemplo muestra la posibilidad de considerar otra categoría de crédito hipotecario, diferente del crédito agrícola, destinado a servir industrias diferentes de la industria agrícola. Los capitales iniciales de esta nueva institución de crédito podrían ser formados por parte de las reservas que forzosamente deben constituir otras instituciones que acumulan capitales pasivos que exigen inversión, tales como la Caja de Retiro de los Ferrocarriles, las Cajas de Ahorros, la Caja de Crédito Popular, la Caja de Empleados Públicos y Periodistas, la Caja de Retiro y Seguro Obrero y otras semejantes.

Es ésta, precisamente, la forma de capitalización ideada en Italia para el **Instituto de Crédito para las Empresas de Utilidad Pública**.

Las líneas generales de esta organización han sido definidas en la Ley N.o 448 del 14 de Abril de 1921, cuyas disposiciones principales en seguida se enumeran.

En su artículo primero la ley define la nueva institución diciendo:

"Se constituye, con domicilio en Roma, una sociedad denominada **Instituto de Crédito para las Empresas de Utilidad Pública**.

"Tiene por objeto emitir obligaciones para la ejecución de obras e instalaciones y para las transformaciones necesarias que permitan utilizar concesiones declaradas de utilidad pública y efectuadas por el Estado, las provincias y las comunas con población no inferior a 100 mil habitantes, en favor de empresas privadas de nacionalidad italiana".

En su artículo segundo la ley establece:

"Que las obligaciones o préstamos serán concedidos hasta por valores no superiores a la mitad del valor de venta de las instalaciones y siempre que sobre ellas no existan obligaciones hipotecarias ni otras garantías de orden prendario.

"Que obras e instalaciones quedarán afectas, en primer término, o en segundo, si el Estado tuviese un derecho anterior sobre ellas, a la garantía en favor del Instituto por los préstamos concedidos".

En el artículo tercero se dispone que:

"Para cobrar las sumas adeudadas, el Instituto tendrá la facultad de proceder en contra de las empresas en mora de la misma manera que el Estado procede para el cobro forzoso de los impuestos".

En los artículos restantes se fija el capital inicial en 100 millones de liras—aparte de los empréstitos que el mismo instituto estime necesario contratar —y se deja a los estatutos la forma de elección del Consejo de Administración.

Los estatutos establecen la elección del Consejo por las entidades suscritoras del capital, y determinan que el mismo Consejo elegirá al Presidente y Vice-Presidente del Instituto. En su artículo primero los estatutos (o Reglamento General de la Ley) establecen la supervigilancia del Ministerio de Hacienda. En el título segundo se distribuye el capital entre las instituciones fiscales de seguros, de ahorros y montes de piedad (nuestra Caja de Crédito Popular).

La forma de suscrición del capital es interesante. En nuestro caso—como se ha dicho—se ha dispuesto que los capitales acumulados por las cajas de ahorros e instituciones fiscales de seguros y de crédito popular—lo mismo que la reserva de las Cajas de Retiro—se inviertan principalmente en bonos de la Caja de Crédito Hipotecario. Existe, en consecuencia, toda una acumulación de capitales que sólo se destinan a fomentar el crédito agrícola sin que nada se reserve al crédito industrial. Hay en esto un franco desequilibrio económico que, aún sin las razones fundamentales que motivan este editorial, debiera corregirse. El estado de desarrollo del crédito agrícola y la extensión de las operaciones de la Caja de Crédito Hipotecario es una demostración favorable de la organización financiera del país. Pero el crédito agrícola no es todo, y menos ahora en que el país se encuentra justamente en evolución desde el estado agrícola al estado industrial. Un instituto de crédito industrial, en el cual participen los fondos acumulados en las cajas de ahorro, de retiros y de crédito popular, y que posea la garantía del Estado para la contratación de créditos externos, es más que nunca necesario para favorecer el desarrollo de la industria nacional, ya sea fabril o productora.

En el hecho, como puede observarse en las disposiciones de la ley italiana, lo que conviene establecer es una verdadera Caja de Crédito Hipotecario Industrial, facultada para emitir bonos hipotecarios sobre las industrias. Naturalmente, no deberá entenderse que se trata únicamente de bonos sobre los edificios y terrenos, sino también sobre las maquinarias, stocks de materias primas y stocks de materias manufacturadas, y cualquiera otra forma de capital inmovilizado de las empresas.

De la misma manera, tampoco deberá entenderse que la nueva Caja de Crédito deberá operar con sus recursos internos o con su solo capital. Su verdadero objeto, como lo ha hecho el Instituto Italiano, será el de reunir las peticiones de crédito industrial y colocar en el exterior los empréstitos que sea necesario. Nuestra actual Caja de Crédito Hipotecario no habría podido subsistir sin créditos exteriores si acaso la violenta depreciación de la moneda no la hubiera favorecido disminuyendo la deuda efectiva de sus deudores y elevando considerablemente— en moneda corriente—el valor de las propiedades agrícolas y edificios hipotecados. Por lo demás, la misma Caja ha empezado, en el año último, y con gran éxito, a emplear el crédito exterior. Han sido, precisamente, estos créditos exteriores, lo mismo que los contratados por el Estado, los que han permitido mantener con cierta regularidad la situación comercial del país durante la más grande de las crisis que haya sufrido la industria salitrera.

Pero, como lo hemos observado en otras ocasiones, antes que todo es necesario que el Estado no absorba enteramente la capacidad de crédito. Lo natural y lógico es que el Estado fomente la inversión de capitales en la industria privada, robustezca así la capacidad tributaria del país y exija en seguida el pago de los impuestos que sea necesario. Se ha procedido en forma absolutamente contraria. La industria está anémica de capitales y mercados y abrumada con impuestos que, como el del salitre, paralizan todas las ventas. Como no hay producción, los impuestos no poseen rendimiento. Se producen los déficit fiscales, y el Estado absorbe todo el crédito externo e interno para cubrir estos déficit. Así, en el presente año el Gobierno ha acudido al crédito exterior por 70 millones de dólares. Esta suma, invertida en fomento de la producción nacional, **habría bastado para nacionalizar toda la industria del cobre** . .

ECOS

DON HIPOLITO

Ese hombre que todos los días recorría con paso tranquilo el camino de su barrio hasta la Casa Rosada, llena otra vez con su nombre la política argentina. Los cables que llegan de Buenos Aires lo colocan como el candidato de más opción a la Presidencia de la República.

El doctor Irigoyen, como lo llaman en el extranjero; don Hipólito, como lo llaman en las barriadas de la Boca; "El Peludo", como le dicen sus adversarios, está trabajando diez horas diarias. Recoge adeptos a la distancia, cautiva voluntades con su solo prestigio, amilana a sus adversarios nada más que con la fama de sus habilidades. Con su vida de cartujo, su figura de asceta y su paso sigiloso de gato fué el ídolo del pueblo argentino. De los criollos bonaerenses, de los gauchos del interior, del paisanaje de las provincias laboriosas y politiqueras.

Durante años ha estado colocado entre personalistas y anti-personalistas como un grano de trigo entre dos piedras. Sus adversarios políticos lo han tenido por muerto docenas de veces. Se ha criticado su administración, se han escarbado sus decretos y la más despiadada crítica ha desmenuzado sus menores actos. Pero él, silencioso, desde su casita de barrio, ha salido otra vez al aire público como un convaleciente que ha recuperado las fuerzas. Sus adversarios lo han encontrado de improviso, como un fantasma olvidado que surge al torcer la esquina de una pesadilla.

En Buenos Aires se aprestan para la lucha. Las provincias muestran sus caras tostadas, de pocos amigos, hacia la capital. El radicalismo correcto y estirado de Alvear tiene que luchar contra las corrientes de la calle. Además está la pampa contra la ciudad, con la desventaja de que la pampa ya se ha adueñado de los suburbios.

El Vice-Presidente tiene que ser de Córdoba, ha dicho don Hipólito. Sus adversarios han comenzado a tomarlo en cuenta de nuevo. Vén en sus declaraciones al mismo político hábil y resuelto que, en un tiempo, movía los destinos de la Argentina desde el Chaco a la Patagonia con la firme seguridad de sus hechos sin palabras.

LOS LEGIONARIOS DEL SOVIET

Las grandes potencias han comenzado a llamar a sus hombres como gallinas cluecas a sus polluelos a la vista del gavilán. Pero muchos, muchos, se irán. Partirán trás la aventura, hacia lo desconocido, huyendo de una sombra o persiguiendo una quimera.

Y Rusia tendrá su Legión Extranjera, al igual que Francia y que España. Los hombres audaces, los ambiciosos, los soñadores irán a enrolarse en sus filas. Los que han sido derrotados por la vida irán a triunfar de la muerte a las estepas siberianas, a los desfiladeros del Thibet, a los arenales calcinados de la Manchuria. Si no los mejores, por lo menos los más sufridos, estoicos y valientes en las campañas coloniales han sido los soldados de la Legión Extranjera. En la guerra de Marruecos, los legionarios de España han hecho prodigios detrás del famoso Millán Astray. En los arrozales de Anam, en los pantanos de Madagascar y en el infierno del Sahara, los legionarios de Francia han jalonado las soledades con sus cadáveres, como muñecos trágicos trizados por la desgracia.

Es inútil que las potencias europeas recomienden a sus hombres que no se enrolen en la Legión Extranjera rusa. Muchos no irán, sin duda. Pero otros sí. Grandes señores y hombres anónimos, artistas y mozos de café, militares y estudiantes. Que en todas partes recluta su tropa la aventura y en todos los rincones del mundo hay hombres que quieren olvidar y ser olvidados.

Extraviados en los puestos, lejos de la civilización, colgados de la suerte como trapos viejos, ven venir la muerte con tranquilidad. No combaten por su patria, ni por su rey, ni por su amada. Pelean contra sí mismos. Son hombres que han caído en una emboscada de la mala fortuna. Están habituados a dar feroces cargas a la bayoneta contra la fatalidad. Servir a las monarquías, a las repúblicas parlamentarias o al Soviet les importa poco. Lo interesante para ellos es matar el "cafard" que les escarabajea en el cerebro. El Soviet tendrá su legión de mercenarios, su legión de hombres taciturnos, que se baten bien por que no les importa contra quien se baten.

EL MATRIMONIO Y EL DEPORTE

El cable, ameno y pintoresco, ha dado cuenta del matrimonio del reverendo Frederick Hastings, de 88 años de edad, con la señorita Catalina Copland.

El hecho no ha producido extrañeza alguna en la localidad de Eastburne, donde el heroico Hastings oficia de ministro congregacionista, porque, a pesar de sus 88 años, es un hombre fuerte, vigoroso, muy sano y hasta juvenil. Hace poco, hizo el trayecto entre Dieppe y Venecia en bicicleta, y en todas partes se le conoce por el Pastor Ciclista. Es un hombre que puede, por lo tanto, afrontar todas las vicisitudes del matrimonio.

Pero, el caso no es tan recomendable por el aspecto heroico de un hombre que a los 88 años embiste contra la soledad senil procurándose una buena compañera, sino por el hecho inaudito de viajar y hacer excursiones en bicicleta a una edad ya tan provecta. ¿Se imagina el lector a un chileno de 88 años en bicicleta? ¿Se lo imagina, siquiera, viajando en tren de una ciudad a otra? A los 88 años no queda aquí ánimo para esas cosas; a los 50, ya comienza el hombre a enterrarse por sí mismo, acosado por la dispepsia, por el reuma o por la artritis, y ya no vive sino con una mentalidad de enfermo y de condenado a muerte. La vida atlética, deportiva, en contacto con la naturaleza y en un afinamiento lógico y disciplinado de la fuerza, sólo ahora comienza a cultivarse en Chile. El deporte en Chile no tiene más de veinte años.

Necesitamos, por lo tanto, unos sesenta años más de vida deportiva para producir un Hasting que, a los 88, haga ciclismo y se atreva para producir un Hastings que, no tiene todavía treinta años de edad...

La unión económica de las repúblicas latino-americanas

por GUILLERMO SUBERCASEAUX.

Entre los puntos característicos de nuestro programa de política nacionalista de 1916 había uno que recomendaba "la adopción de una política comercial estable que nos conduzca a la más estrecha unión económica con las naciones limítrofes". Y el manifiesto lanzado en 1913 por la que fué Unión Nacionalista decía al respecto: "El éxito de nuestras aspiraciones de expansión industrial y comercial depende, en mucha parte, no sólo de una buena política económica interior, sino también de una política internacional que nos aproxime y nos vincule a las demás Repúblicas suramericanas y principalmente a las que se encuentran limítrofes, con algunas de las cuales, a lo menos, sería posible que nuestro país constituyese una unión aduanera, de la que podría resultar una confederación económica de gran potencia. La Unión Nacionalista prohija tal aspiración porque estas Repúblicas, agrupándose para los intereses comunes del progreso, llegarán a constituir entidades más poderosas".

Los brillantes artículos escritos recientemente por don Eliodoro Yáñez sobre la necesidad de estrechar las vinculaciones económicas de las Repúblicas latino-americanas, ponen nuevamente de actualidad esta interesantísima cuestión. Por otra parte, la carta que el distinguido economista argentino, mi amigo don Alejandro Bunge, ha dirigido al señor Yáñez, nos manifiesta que allende los Andes, las tendencias nacionalistas han coincidido con las nuestras en esta ampliación del concepto.

Las Repúblicas de América que aisladamente no constituyen una base territorial suficientemente importante para el desarrollo de la vida industrial y comercial, agrupadas entre ellas, subsanarían esta deficiencia. Las regiones tropicales unidas a las de la zona templada, y las agrícolas a las mineras, se completarían mutuamente y podrían de esta manera, constituir un todo o conjunto económico y social de verdadera importancia.

En un Estado de territorio pequeño o pobre no puede implantarse en buenas condiciones una política aduanera proteccionista. El impuesto de internación constituye un privilegio en favor del industrial nacional, por cuanto le asegura en cierta manera el monopolio del consumo interno; pero para que este privilegio tenga algún valor, se requiere que la población nacional constituya un mercado de consumo capaz de mantener la vida de una industria.

El mercado que ofrece Chile a ciertos artículos como los de la industria de hierro, los artefactos de cobre, el papel de imprenta, etc., no es, por ejemplo, suficiente para asegurar la vida de una gran empresa a la moderna. Tenemos magníficos yacimientos de hierro y de cobre, tenemos grandes bosques, pero nuestro mercado consumidor es tan pequeño que no ha ofrecido hasta la fecha una base suficiente para instalar en él estas industrias. En una unión económica de las Repúblicas del extremo Sur de esta América, como la que propone el señor Bunge, los diversos productos de las distintas zonas encontrarían en el mercado del consumo interno base para el desarrollo de la gran industria.

La entidad económica que resultaría de la unión de varias Repúblicas constituiría un producto de mucho mayor importancia que la suma de la potencialidad económica de cada una de ellas por separado. La operación de la unión no se reduciría, pues, a una simple adición, sino que revestiría más bien los caracteres de una multiplicación.

¿En qué debe consistir esta unión económica?

La fórmula más perfecta para la unión es, sin duda, la de las confederaciones del tipo de los Estados Unidos o del Imperio Alemán, con un poder central federal compuesto de un Ejecutivo y de un Parlamento. Pero, a pesar de las ventajas que reporta la unión en ésta su forma más avanzada, se presentan en nuestra América inconvenientes prácticos tan graves que debe desechársela como irrealizable a lo menos por el momento. Habría, pues, que adoptar otra forma de unión, que aunque menos perfecta, tendría, sin embargo, la ventaja de no exigir innovaciones tan trascendentales.

El señor Yáñez, comprendiendo muy bien esta dificultad, propone, en materia comercial, el establecimiento de una simple unión aduanera, adoptando la misma tarifa de internacional en todas las Repúblicas unidas. No existiendo un poder federal central, la tarifa aduanera podría ser materia de tratados de comercio aprobados por las Repúblicas pactantes.

La dificultad de esta fórmula surge cuando se trata de determinar cómo se reparten las entradas aduaneras. En las confederaciones del tipo de los Estados Unidos o del Imperio Alemán es el Gobierno Federal o Central el que percibe este impuesto. En el caso de nuestra unión económica cada una de las Repúblicas pactantes recibiría para sí la entrada que le proporcionaran sus aduanas.

Supóngase el caso de la unión entre Chile y Bolivia. Las mercaderías extranjeras internadas por el puerto boliviano del Pacífico pagarían naturalmente su derecho a Bolivia, y también las internadas por Antofagasta como de tránsito para Bolivia. Pero las mercaderías extranjeras reexportadas de Antofagasta hacia Bolivia habrían pagado su derecho a Chile. ¿Aceptaría esto Bolivia? Más difícil aún surge esta cuestión en el caso de una unión entre Chile y la República Argentina, pues los puertos de Chile serían preferidos para la internación de mercaderías hacia la zona argentina limítrofe a la cordillera, como por ejemplo, Mendoza. La maquinaria agrícola, y demás mercaderías importadas de Europa o de los Estados Unidos por casas comerciales establecidas en Chile, podría ser reexportada a los mercados de la República Argentina, habiendo pagado en Chile su impuesto de internación.

Para evitar esta dificultad se puede establecer, y el señor Yáñez lo indica, la libertad comercial entre las Repúblicas unidas solamente para los productos de la industria nacional de cada una de ellas. Los productos provenientes del extranjero continuarían, como al presente, pagando sus derechos en la aduana de cada país. Sólo los productos nacionales serían de libre comercio. En los mismos tratados de unión o en protocolos especiales se haría una enumeración de los productos comprendidos en esta liberación; y se adoptaría una definición para determinar lo que debe entenderse en el futuro como producto de la industria nacional de cada país pactante. Se podría, por ejemplo, considerar como nacionales sólo aquellos productos en que por lo menos un sesenta y cinco o setenta por ciento de su valor proviniera del trabajo o de materias primas nacionales.

Además del punto de vista comercial hay otros relativos también a vinculaciones de un carácter económico, como los siguientes:

Los ciudadanos de cada una de las naciones pactantes tendrían, en el territorio de las demás, en cuanto al ejercicio del comercio y de las industrias los mismos derechos que los propios nacionales, sin que pudiera sujetárseles a ningún impuesto diferente o más elevado que el que grave a éstos. Los Bancos y sociedades de seguro podrían establecer sucursales en cualquiera de las Repúblicas de la Unión de acuerdo con las leyes respectivas.

Por lo que hace al sistema monetario, la idea de una común unidad como medida de valores, es sin duda, halagüeña, como medio de facilitar las relaciones comerciales, industriales y económicas en general. Pero hay que tener presente que cualquiera alteración de aumento o de disminución del valor en oro de la moneda establecida ya en cada República, presenta dificultades prácticas bastante considerables. Tal vez, por ahora, bastaría con que cada una de las Repúblicas pertenecientes a la unión procediera a estabilizar el valor en oro de su moneda, lo cual sería suficiente para que la relación de las monedas de las Repúblicas pactantes se estableciera también con igual estabilidad. Esto sin perjuicio de realizar después el ideal de una moneda común como la propuesta por el señor Yáñez.

Nuestros agricultores e industriales temen la competencia de la agricultura y de la industria argentina. En realidad, bajo ciertos puntos de vista, el establecimiento del libre comercio entre Chile y Argentina, podría causar algún perjuicio, dado el giro que tienen al presente nuestras explotaciones industriales y agrícolas. Creo, como el señor Yáñez, que estos perjuicios serían ampliamente compensados con los beneficios que vendrían después como efectos de la unión. Es verdad que la agricultura argentina tiene mayor potencialidad que la nuestra y también es verdad que algunas de nuestras industrias fabriles podrían sufrir las consecuencias de la competencia de las vecinas; pero no debemos olvidar que nosotros gozaríamos de las ventajas que nos proporcionaría el gran mercado consumidor de Buenos Aires y demás ciudades argentinas. A la sombra de estas ventajas se desarrollarían en Chile nuevas e importantes industrias.

El caso de nuestras relaciones económicas con la República Argentina es el mismo de California en sus relaciones con los Estados del Este, que son, sin duda, mucho más ricos y poblados. Propóngase a los californianos el establecimiento de una barrera aduanera que los separara y protegiera de la competencia de los Estados del Este, barrera que a la vez les impidiera exportar sus productos a estos mercados. Estoy seguro que no aceptarían semejante protección, porque las ventajas que hoy obtienen del libre comercio les dan una situación económica muy superior a la que podrían tener si se aislaran del resto de la Unión.

Los perjuicios que pudiéramos sufrir con el cambio de régimen, serían, sin duda, pasajeros y ampliamente compensados con los beneficios que vendrían después. Todo progreso hace sus víctimas: los Ferrocarriles causaron la ruina de las antiguas empresas de comunicación y de transporte y los automóviles acabaron con los carruajes de tracción animal.

Y para poder alcanzar algún día esta liberal reciprocidad en nuestras relaciones comerciales con la República Argentina, será necesario no suprimir el impuesto al ganado argentino. Debemos mantener a toda costa este impuesto hasta que podamos llegar a un acuerdo de completa y recíproca libertad. Un país no puede desarmar la defensa de sus derechos aduaneros, mientras los demás con los cuales comercia mantienen la suya. ¿Qué interés tendría la vecina República en llegar a un acuerdo de unión económica con nosotros, si nosotros dejamos entrar libremente sus productos a nuestro territorio?

Por lo que hace a Bolivia, nuestra política debería orientarse clara y fijamente hacia el fin de realizar la unión económica. Sólo en cambio de este gran ideal de progreso americano podríamos nosotros desprendernos de nuestros derechos a los territorios disputados de Tacna y Arica.

G. S.

Tributación salitrera

por ENRIQUE BRIEBA.

Los artículos del señor Jorge Silva Somarriva contrarios a la sustitución del derecho actual por uno diferencial en concordancia con la utilidad producida en el tratamiento de caliches, llenan perfectamente el objetivo buscado por su autor de servir al país, ya que su argumentación permite desvanecer públicamente aquellos inconvenientes aparentes del sistema, que sólo pueden asaltar a los lectores superficiales o alejados de las actividades salitreras, es decir, al grueso público.

Le encuentro razón cuando dice que generalmente cada cual se enamora de sus propias obras y no ve sus defectos, pero, para ser consecuente, debía agregar que es corriente al criticar la obra ajena no mirar las ventajas y abultar los inconvenientes.

Insisto en que el impuesto diferencial, de acuerdo con la letra y espíritu del proyecto Ramírez Frías, se cobrará sobre el **salitre** producido por tonelada de caliche tratado. El hecho de que el preámbulo del mismo proyecto diga que para tal ley se cobrará tanto no significa nada para el sistema propuesto. Ha sido únicamente la forma de correlacionar lo que se cobra actualmente, con lo que se cobraría con la nueva ley, en el supuesto de que todos los caliches dieran un rendimiento en máquina proporcional a la ley. Y, para hacer esta correlación, se ha tomado un rendimiento medio, deducido de perder 5 o|o en finos y borras, de dejar ripios de 5 o|o, y obtener salitre de 95 o|o. Si varían estos términos, manteniéndose el mismo rendimiento, y por consiguiente el mismo impuesto, quiere decir que varía la ley tratada. Luego, puede haber caliches de diversas leyes cuyo rendimiento igual en salitre obligue a igual tasa de impuesto.

El hecho de que a igualdad de leyes, pague una tasa mayor el de mayor rendimiento, ha sido objetado por el señor Silva Somarriva como un castigo injusto para los industriales progresistas que mejoran sus medios de trabajo. Se ha contestado esta argumentación estableciendo que el que obtiene mayores rendimientos, al mismo tiempo que paga mayor derecho, tiene mayores utilidades, de modo que todo industrial en condiciones de poder aumentar sus rendimientos, se someterá gustoso a esa pretendida injusticia.

El proyecto de ley Ramírez Frías no ha podido contener los detalles reglamentarios para la aplicación del impuesto. Esos vacíos naturales en el proyecto, ha tenido que llenarlos el señor Silva Somarriva con ideas propias, ya que no ha podido consultar a los autores del procedimiento. De aquí que suponga la consecuencia de que unos pesadores, que bien pueden no ser honrados, sustraigan diariamente 500 quintales en la producción de salitre para los efectos de no pagar el impuesto. No hay tal posibilidad por cuanto no existen ni son necesarios tales pesadores para el debido control. Aun cuando existieran, yo pregunto al señor Silva ¿de qué procedimiento se valdrían las oficinas para llevar a puerto y embarcar el salitre ocultado, que por tal hecho no tendría guía de libre tránsito?

La disposición reglamentaria que viene a completar el mecanismo del proyecto de ley, es la de que todo administrador de oficinas debe pedir mensualmente la guía de libre tránsito correspondiente al **salitre** producido. Esta petición, que declara el salitre producido, comparada con el tonelaje de **caliche** tratado, que se controla por las planillas horarias del trabajo de la máquina, da el dato necesario para aplicar el impuesto. Se trata aquí de dividir los kilógramos de **salitre** producido, por las toneladas de **caliche** tratado, y no de "obtener la ley del salitre comercial sacando la diferencia entre el salitre entrado y el salitre producido", como dice el señor Silva Somarriva, lo que es un [illegible] que yo no entiendo, ni sé de donde ha salido.

Volviendo a las declaraciones mensuales del salitre producido que deben hacer los administradores, es del caso explicar la forma en que puede controlarse la efectividad de las declaraciones. Si declara de más, pagará mayor impuesto; si declara de menos, pagará menos. Se inclinará naturalmente a declarar menos. Toda oficina hace semestral o anualmente balance, para lo cual tiene que cortar cancha a fin de determinar exactamente el salitre producido definitivamente en el período. Como hemos supuesto que sus declaraciones mensuales serían de menos, se encontraría con un excedente de salitre para el cual no tiene guías de libre tránsito, que por consiguiente no puede bajar a puerto, ni menos embarcar. No tendría más remedio que recurrir a la petición de guía para ese salitre, proveniente de todo el caliche tratado en el período, guía en que se aplicará la diferencia de impuesto no computada en las guías anteriores.

La inversa sería si resultara salitre de menos, o sea, guías de libre tránsito en exceso, caso que también puede presentarse. El reglamento debe proveer a la devolución de las cantidades que puedan haberse cobrado en exceso en el período.

Todo esto es muy sencillo. Es elemental en materia de control. Es un control más seguro que el actual, que el señor Silva Somarriva encuentra de tan fácil aplicación, que está entregado exclusivamente a la buena fe de los embarcadores y de los pesadores fiscales, que son empleados de 12 mil pesos anuales. El control del proyecto de ley estará documentado, a cargo de personal de más prestigio, que podrá justificar su actuación con esa documentación. El personal actual ante una sospecha de procedimientos incorrectos, no tiene más defensa que su buena fe. ¿Es esto un control?

El señor Silva Somarriva deja entender que su afirmación de que la industria se dedicará solamente a explotar materiales de 10 o|o, causando así al Estado una pérdida de 150 millones de pesos anuales, se basa en las siguientes palabras mías: "**Con el nuevo impuesto todas las oficinas que trabajan mayores leyes bajarían sus leyes a ese límite**"... El párrafo copiado, dice realmente así: "**Con el nuevo impuesto, todas las oficinas que trabajan mayor ley que 24 o|o, bajarían sus leyes a ese límite que permite obtener el máximum de utilidad.**" Es sensible argumentar tomando como base una cita copiada erróneamente. En la cita verdadera se ve claramente que el límite de que se trata, ni es 8 o|o, ni es 10 o|o, con lo que la crítica tendría base. Se trata del límite 24 o|o, al cual si todos los salitreros pudieran llegar, harían innecesaria la modificación del impuesto.

Entra en seguida el señor Silva Somarriva a lo que podríamos llamar su ramo. ¿Conviene la libertad de ventas? ¿Es posible suprimir al intermediario? "La ley natural de la demanda es la única que determina los precios en el comercio libre". Toda violencia a esta ley, agrega, ha dado resultados utópicos; han sido esfuerzos de la humanidad aplicados en períodos de locura que según la historia se repiten de tiempo en tiempo.

Modestamente, le contesto, que la ley de la demanda me merece mucho respeto, y que cuando la veo aplicada en los remates o subastas sin palos blancos, me produce la sensación de que resulta. Sería una bella utopía el que el salitre pudiera venderse en subasta pública a los consumidores. Algo entiendo que se ha hecho vendiendo salitre directamente a las Cooperativas Agrícolas, que son organismos formados por los consumidores.

Desgraciadamente existe el intermediario organizado que tiene sus líneas de reparto, sus relaciones de negocios mantenidas desde hace medio siglo, no solamente con el crédito que acuerda al consumidor, sino que también con la atención de sus diversos consumos, distintos del abono. No sería posible reemplazar totalmente esta organización por otra dedicada exclusivamente al salitre.

Poco menos que esto dice el señor Silva Somarriva por haber formulado yo la esperanza de que las ventas organizadas pudieran llegar a salvar en parte la intromisión del intermediario, justamente por medio de las cooperativas de que he hablado.

Lo malo está en que en su deseo de rebatirlo todo, se ha hecho fuego él mismo. ¿No es verdad que la existencia de esa organización de intermediarios con medio siglo de vida es un inconveniente definitivo para el libre juego de la ley natural de la demanda?

Veamos el papel de esta entidad de intermediarios semi-seculares. Como compradora de salitre, aprovecha para comprar barato de **la oferta en venta libre**. Fija su precio de compra por el precio del que le pueda vender barato y revienta al resto de la industria.

Como vendedora de salitre aprovecha **la demanda** para subir su precio. Le preocupa su utilidad inmediata. El que en el futuro se venda o no salitre, le importa un alpiste. No es este sólo el renglón de sus negocios. Tiene otros abonos para reemplazarlo. Poco le importa al boticario dejar de vender Jabón de Reuter, si sigue vendiendo Pears.

¿Puede así irse a la libre venta en el salitre? ¿No es hacer con esto un enorme daño al país, a la mayor parte de la industria, en beneficio de unos pocos y de los revendedores?

E. B.

VERANEO
CASA AMOBLADA
AVENIDA IRARRAZAVAL.—Espléndida casa en dos pisos regiamente amoblada, 10 dormitorios, salón, comedor, escritorio con billar, 2 grandes halls, 2 piezas de baño, instaladas, 2 piezas de baño sin instalar, baño de natación, cancha de tennis, caballerizas, garage con casa para chauffeur, parrón de 2 cuadras, 25.000 mts2. totalmente plantados con árboles frutales, etc. Canon: $ 2,000 mensuales.
CARLOS OSSANDON B.
BANDERA N.o 183

ELIXIR DE NOGUEIRA
Gran Depurativo de la Sangre
Empleado com exito para combatir todas las molestias provenientes de la sangre impura
Milhares de testimonios medicos y de curados
Tiene su testimonio en la voz del pueblo
SE VENDE EN TODAS LAS DROGUERIAS Y BOTICAS.
A base de caroba, guayaco y yoduro de potasio.
Representantes:
DAUBE y Cía. — VALPARAISO

COMPRO
Joyas valiosas
PAGANDO COMO NADIE
Delicias 851

FUMESE CIGARRILLOS
ABDULLA
$2.40 $3.00 $3.40
Resulta inoficioso prestigiarlo; es el Rey de los cigarrillos

EL GANADO OVEJUNO ES NUESTRO PORVENIR AGRICOLA

Chile es un país privilegiado para la cría de ganado ovejuno, como también lo es por excelencia para muchas otras industrias, postergadas por la alucinación del salitre y de la Bolsa. Los suelos maravillosamente empastados de por sí, el clima excelente aún en la alta cordillera, el poco costo de las tierras, las facilidades de riego que vierten las montañas de Norte a Sur, de Vallenar a Magallanes: son factores más que suficientes para buscar por ese lado el porvenir agrícola del país y encauzar nuestras energías industriales hacia el ovejuno, que es sin duda el habitante ideal de nuestros pastizales. Su fácil aclimatación, rápido desarrollo de los mejores tipos conocidos de lana y carne están probados en las pocas crianzas establecidas en cualquier punto del país. En otro artículo entraré a considerar con números el prodigioso adelanto del capital invertido en ovejunos, sea criando en gran escala, sea mejorando tipos en pequeñas industrias; para ello contaré con datos exactos tomados de varios establecimientos que he visitado últimamente, y que están confirmados por la Exposición de Osorno.

Entretanto, vemos que Paraguay, con suelos enteramente semejantes, tiene actualmente 42 millones de cabezas de ganado ovejuno, las que en Chile podrían llegar a sesenta millones, cantidad que es difícil valorizar, ya que podrían ser, con ningún esfuerzo, de los mejores tipos competibles con los europeos. No es este un cálculo exagerado y no afecta a otras producciones de primera necesidad en el país. Tenemos de los mejores suelos del mundo para crianza de ovejunos, por mal que juzguemos lo nuestro y por benignas que nos parezcan las tierras extranjeras.

Los Corridale, Suffolk, Merino, Hamshire down, Oxford down, etc., etc., son razas que dan acá excelentes resultados. Todo depende de poner en los pastos apropiados el ganado que conviene: con esa sola medida ganaría la industria chilena millones de pesos, ya que con frecuencia vemos razas down, cuyo nombre indica los bajos de los condados ingleses, con alimentación de repollos y gruesos pastos muy verdes, puestos en discos secos, áridos y de empastes delgados, los que serían precisamente por su sequedad, apropiados para el Merino. Así sucesivamente, un poco de estudio, un impulso efectivo dado a la industria ganadera, nos traería los buscados millones que hoy no podemos encontrar.

Entre los mejores planteles y más modernos, tenemos el Fundo Puchuncaví, de los hermanos Daly, con magníficas instalaciones modernas y un tipo de Merino como el mejor que pueda hallarse en el mundo. Dicho ganado permanece a potrero y se alimenta de pastos naturales. En otra publicación analizaré cómo los señores Daly multiplicaron su capital, mejorando, modernizando y estudiando las condiciones del país,

FEDERICO PUELMA.

LOS FERROCARRILES Y EL PASTO DE ACONCAGUA

Como he venido repitiéndolo en artículos anteriores, los agricultores de Aconcagua pasan por un período de crisis que asume caracteres de catástrofe.

Con el fin de aminorar en lo posible sus lamentables efectos, se ha organizado con asiento en San Felipe un Comité de Agricultores que trabaja activamente por obtener del Gobierno medidas de urgencia, que aminoren en parte las cuantiosas pérdidas producidas por la crisis, muy especialmente en la industria pastera.

Es sabido que Aconcagua es la provincia por excelencia productora de pasto, industria que constituye su principal fuente de riqueza y que afecta, a todas sus actividades, sean ellas comerciales, agrícolas o industriales.

Hace algunos días visitó al señor Director General de los Ferrocarriles una delegación de ese Comité, presidida por el señor Intendente don Manuel Antonio Celis, activísimo funcionario, que consciente de sus deberes, no descansa por llevar a la práctica una de las medidas que más contribuirán a mejorar la situación: la rebaja en los fletes del pasto desde las estaciones del ramal a Los Andes.

Y esta ayuda eficaz no admite espera, es de salvación. Tendría la virtud de levantar los ánimos, de evitar la pérdida de grandes pastadas, de abrir mejores horizontes a esos incansables pioneers de la tierra, tan dignos de mejor suerte.

Tiene la palabra el señor Director General de los Ferrocarriles.

No sólo es digno de consideración el interés de la Empresa, también lo es el del comercio. Uno sin el otro no tendrían razón de ser.

No dudamos que esa palabra ha de ser favorable.

En gran parte, de ella depende el porvenir de una industria y el pan de muchos hogares.

BENIGNO ACUÑA ROBERT.,

Diputado por Aconcagua

BOTICA SANTIAGO
HUERFANOS
Esq. AHUMADA
ESPECIALIDAD
EN RECETAS
ABIERTO HASTA
LAS 12 P.M.

¡Al Contado! ¡En Dinero!
EN ESTOS TIEMPOS EN QUE NO SE VE, NI LO UNO, NI LO OTRO
COMPRAMOS INMEDIATAMENTE
CHACRA O FUNDO DE 50 A 150 CUADRAS
En parte alta lo más próximo posible a Los Leones
QUE SEAN SUELOS PAREJOS Y BIEN REGADOS
Con buenas casas habitación y demás edificios
Y TENGA ALGUNAS PLANTACIONES FRUTALES Y FORESTALES
SE BUSCA AGRADO, COMODIDAD Y NEGOCIO
ALEJANDRO GREENE CRUZAT
Abogado y Corredor de Comercio
Sección Fundos
ALEJANDRO GREENE VALVERDE
TEATINOS 86 — CASILLA 3722

N. G. I.
LINEA MENSUAL: VALPARAISO — PUERTOS DEL NORTE EUROPA
"NAPOLI" ... 2 DE DICIEMBRE
"VENEZUELA" ... 3 DE ENERO 1927
"BOLOGNA" ... 10 DE FEBRERO
LINEA GRAN EXPRESS BUENOS AIRES - BRASIL - EUROPA
"RE VITTORIO" ... 7 DE DICIEMBRE
"DUCA ABRUZZI" ... 14 DE DICIEMBRE
"PSSA. MAFALDA" ... 21 DE DICIEMBRE
"AMERICA" ... 29 DE DICIEMBRE
NAVIGAZIONE GENERALE ITALIANA
Valparaíso, Blanco 1136 — SANTIAGO — Agustinas 1042

VAPOR RAPIDO AL NORTE
EL COMODO VAPOR DE PASAJEROS
"TALTAL"
Saldrá para COQUIMBO, HUASCO, CALDERA, CHAÑARAL, TALTAL, ANTOFAGASTA, GATICO, TOCOPILLA e IQUIQUE.
EL MIERCOLES 1.o DE DICIEMBRE, A LAS 6 P. M.
Por fletes, pasajeros y demás pormenores, verse con:
R. DONOSO GRILLE
Galería Alessandri N.o 297
SANTIAGO
CIA. TRANSPORTES UNIDOS
Estado, esquina Alameda
SANTIAGO
En Valparaíso, Soc. An. Marit. GONZALEZ SOFFIA & Cía.

VALPARAISO (DE NUESTRO CORRESPONSAL)

EL PROMOTOR FISCAL INFORMA EN EL PROCESO DEL BANCO ESPAÑOL

El Promotor Fiscal de este puerto dictó ayer su informe en el proceso del Banco Español, declarando que la actual Ley de Bancos no es aplicable al caso de autos, porque empezó a regir después de ejecutados los actos que motivan la instrucción del sumario. Esta ley de acuerdo con la de efectos retroactivos, sólo podría aplicarse en la parte procesal.

El Promotor establece además que para penar la defraudación es necesaria la declaración previa de la quiebra y es menester que ésta, dentro del juicio civil respectivo sea calificada de fraudulenta o culpable. **Agrega que el** sumario actual debe limitarse a la práctica de las diligencias que sean necesarias para la comprobación de los hechos y que la instrucción debe paralizarse hasta que se falle la cuestión civil, debiendo reformarse también los autos que declararon reos a los inculpados.

En conclusión el **Fiscal** hace saber al Ministro sumariante que, en obedecimiento a lo que imponen los artículos 23, inciso 2.o y 3.o del Código de Procedimiento Penal y 1344 de Comercio, inicia las gestiones conducentes a obtener la declaración de quiebra del **Banco Español, solicita la paralización del sumario en los términos fijados en el inciso 9.o del citado artículo del Código de Procedimiento Penal, reservándose el derecho de pedir, a su debido tiempo, la reforma en la conclusión de su dictamen.**

CUATRO VALIOSAS TELAS OBSEQUIADAS A LA BIBLIOTECA SEVERIN

El establecimento de la Biblioteca Pública departamental de Valparaíso "Santiago Severín" ha incrementado ayer notablemente sus instalaciones, con un obsequio valioso, de mucho mérito artístico que ha recibido de parte del señor don Manuel Ossa, el antiguo y prestigioso Senador por Valparaíso y que como ingeniero tiene una labor tan meritoria a todo el largo del país.

El señor Ossa cuenta ya con setenta y un años de vida laboriosísima parque decididamente es uno de los hombres que más han cooperado por el progreso de Chile.

Vive actualmente en Viña de Mar y no descansa en su celo filantrópico.

Así, pues, ayer en su nombre le fueron obsequiados a la Biblioteca cuatro telas de gran tamaña, debidas al pincel del reputado artista nacional don Alberto Orrego Luco que actualmente reside en Europa y que no hace mucho obtuvo un exposición de pintura verificada en premio por demás honroso en una Florencia.

Las cuatro telas obsequiadas por el señor Ossa, que recuerdan todas algunos de sus trabajos tan considerables **en materia de construcción** de ferrocarriles en la region del Sur de Chile, son las siguientes:

1. — Panorama de la ciudad de La Unión, punto central de la línea de Valdivia a Osorno.

Este cuadro fué hecho por el señor Orrego Luco en 1896, cuando el señor Ossa concluía el ferrocarril mencionado, de Valdivia a Osorno que fué el primero en las regiones australes de Chile.

Duró la construcción de 1891 a 1896.

2. — Paisaje de la construcción de un puente sobre el río Pilmaiquen en la misma línea ya nombrada.

3. — Paisaje del puente sobre el Río Buno, que fué el más largo y de más obra que tuvo esa línea.

4. — Paisaje de la entrada a Río Bueno, con la pequeña aldea que había en 1896.

Ese punto era la vía obligada para ir a La Unión, antes de que se construyera el ferrocarril.

Como decimos, estas telas son de gran tamaña, de sobresaliente valor artístico y serán colocadas en la parte superior del Hall del establecimiento.

LA JUNTA PERMANENTE DE CONCILIACION. — Este tribunal para los conflictos entre el capital y el trabajo en las provincias de Valparaíso y Aconcagua celebró sesión ayer en la tarde resolviendo satisfactoriamente un conflicto pendiente entre la firma Francke Jullian y sus trabajadores.

DOS INTERESANTES PROCESOS. — Hoy se despachará en la Corte de Apelaciones la vista de fiscal relativa a los procesos por defraudación aduanera y contrabando de oro que se encuentran en el tribunal de alzada para que este decida los incidentes de competencia que se ha interpuesto.

CONSTRUCCION DE VARIANTES. — La Inspección General de Puentes y Caminos ha comunicado al Ingeniero de la Provincia que puede disponer de setenta mil pesos para la construcción de variantes en el camino entre Peñablanca y Limache.

EL SUPERINTENDENTE DE ADUANAS. — Este funcionario se dirigirá hoy a la capital por asuntos relacionados con el servicio.

PROYECTO DE LEY SOBRE EL USO DEL GANCHO. — La Dirección del Territorio Marítimo envió ayer al Gobierno un proyecto de ley sobre uso del gancho en las faenas marítimas en que se consulta los intereses de los armadores, de los comerciantes, de la Cámara de Comercio, y de los obreros marítimos.

En este proyecto se consultan las aspiraciones de todos estos elementos sobre la mejor reglamntación de las faenas de carga y descarga de mercaderías.

ENTREGA DEL COMANDO MILITAR. — Hoy se efectuará la entrega del comando de la segunda División de Infantería.

La hará el General señor Bravo al Coronel señor Figueroa y actuarán de interventores el General señor Ahumada y el Intendente de la División Mayor señor Asenjo.

LA ESCUADRA. — Noticias llegadas en la mañana a la Dirección General de la Armada hacen saber que la escuadra que zarpó el Domingo a las seis de la tarde de Quintero había fondeado en Talcahuano en la madrugada de ayer.

Después de permanecer una semana en el puerto militar la Escuadra se dirigirá a alta mar donde continuará desarrollando los ejercicios contemplados en el programa de primavera.

COMISION DE SUPERVIGILANCIA. — Ha llegado a este puerto la transcripción del decreto supremo por el que se nombra una comisión de supervigilancia para los trabajos de pavimentación que se verifican en el camino entre Valparaíso y Casablanca. Esta comisión, compuesta por el Intendente de la provincia, por el ingeniero de la provincia y por el Intendente Municipal, comenzará en breve a desempeñar sus funciones.

UNA REUNION DEL CONSEJO NAVAL. — Ayer celebró sesión ordinaria el Consejo Naval, bajo la presidencia del Director General de la Armada.

Se trataron diversos asuntos de orden interno de la Marina de Guerra.

EL JUEVES LLEGARA EL EMBAJADOR DE ESTADOS UNIDOS. — A bordo del vapor "Santa Teresa" llegará el Jueves próximo a este puerto el Embajador de los Estados Unidos Excmo. señor Collier.

EN LA MADRUGADA HUBO UN INCENDIO. — Minutos antes de las cinco de la madrugada de ayer hubo un incendio en la Av. Pedro Montt 246, en el local ocupado por la casa de comercio Vargas y Cía. El fuego consumió las mercaderías depositadas en el subterráneo, produciendo también perjuicios de importancia en el almacén de ventas.

Los seguros comprometidos en este incendio son tres mil quinientas libras por el edificio que pertenece a don Federico Iriberry Montt y tres mil libras por las existencias de Vargas y Cía. El origen del fuego se ignora.

LA IRREGULAR SITUACION DE LOS TRIBUNALES DE LA VIVIENDA

Como se sabe, el Gobierno tomó el acuerdo de suprimir tres de los cinco Tribunales de la Vivienda, de este puerto, pero hasta la fecha no se ha decidido cuáles quedarán en servicio. Por misma circunstancia, no se pa el sueldo desde hace muchos ses, al personal.

MERCADO SALITRERO

La Asociación de Productores vendió ayer 103,019 quintales métricos de salitre. Con esta venta la situación del mercado es la siguiente:

	Qtls. Méts.
Total de ventas de la circular N.o 40 ...	103.019
Total de ventas hasta la circular N.o 39 inclusive	5.313,121
Total vendido por la Asociación . . .	5.416,140
A este total hay que agregar:	
Exportación de las oficinas no asociadas desde el 1.o de Julio hasta el 15 de Noviembre de 1926	295,949
Total	5.712,089
Más:— Existencias en poder de los compradores el 30 de Julio de 1926, en la costa, a flote y en tierra en los centros de consumo	[illegible]
Provisión total para la temporada 1926-1927	11.7[illegible]

EL TRANSPORTE "ANGAMOS".— Para los primeros de la semana entrante está anunciada la llegada a este puerto del transporte "Angamos", que a la fecha se encuentra navegando entre Puerto Montt y Talcahuano.

UNA CONFERENCIA NATURISTA. — Mañana a las seis de la tarde, el naturista don Deme Salas dará una conferencia sobre naturismo en la Asociación Cristiana de Jóvenes.

CIGARRILLOS
RECOMENDADOS
CABAÑAS
HABANOS
EXTRAFINOS
$1.60
Mr. LORD
CON TABACO
MARILAND
$1.60

LLEGADA DE CESANTES. — A bordo de los vapores "Quito", "Aysen" y "Napoli", llegaron ayer a este puerto varias familias de obreros cesantes de las salitreras, formando un total de quinientas personas, las que fueron enviadas anoche mismo a los puertos del Sur en un tren especial que salió de Puerto a las diez de la noche.

En el vapor "Chiloé" llegaron hoy 250 personas y a fines de la semana, en diversos vapores, más de mil personas.

Como se acentúa la llegada de cesantes, la Inspección General del Trabajo ha abierto un registro de trabajadores para proporcionar obreros a los agricultores de la provincia.

INFORMACIONES DEL INTERIOR

ÑUBLE

Se absuelve a una mujer que dió muerte a su esposo

CHILLAN.—En uno de los Juzgados de esta ciudad acaba de expedirse una resolución que ha logrado interesar a la opinión pública.

Se trata de la absolución de una autora de un uxoricidio, que según los detalles dados en su oportunidad, ocurrió más o menos en la siguiente forma:

En una noche del mes de Julio del presente año, en el villorrio de San Nicolás, se hallaban en su hogar María Cruz Cea, su marido José Santos Cáceres y sus hijos. El dueño de casa estaba ebrio y por una causa nimia, atacó a su mujer con una hacha, amenazando con ultimarla.

En este trance y acorralada dentro de una pieza, la Cea echó manos a una barreta y la lanzó contra su marido, dándole con ésta un fuerte golpe en la cabeza que le ocasionó la muerte.

Al día siguiente la autora de esta desgracia acompañada por de sus hijos, ocultó el cadáver su esposo en una quebrada en donde fué hallado días Las investigaciones dieron clave del misterio y la Cea fué gresada a la Cárcel.

En el curso del proceso se ha jado constancia, sirviendo de gos los propios padres y herma de la víctima, que la Cea era tinuamente maltratada por su do, y el Juzgado, tomando en ta todo esto, ha dispuesto que sobresea definitivamente en este mario y que recobre su libertad autora de esa muerte que es vez madre de numerosa familia

TACNA

ARICA, 29.— **Se ha una empresa que hará el** de movilización de mercaderías productos entre esta ciudad de Tacna. Procedente de llegó el primero de los camiones harán la carrera.

—Ha sido muy bien acogida idea de fundar un taller en cel. El primero que se instala el de carpintería.

AMAINARA EL TEMPORAL EN EL SUR

CONTINUARA BUEN TIEMPO EN LA ZONA CENTRAL

En las últimas 24 horas el mal tiempo ha principado a declinar en la región Sur del país, de acuerdo con nuestros pronósticos. La depresión después de cruzar la región austral produciendo un mínimum barométrico de cerca de 730 milímetros en Punta Arenas, se aleja hacia el Este-Sur-Este.

Continúa lloviendo con intermitencias desde Concepción hasta Magallanes. Las precipitaciones fluctúan entre 10 y 30 milímetros por no medio. En Valdivia soplando los vientos del Norte más de mil metros por la mañana, pero en la tarde velocidad había disminuído nos de quinientos.

En la Zona Central buen tiempo en sus caracteres rales. La temperatura ha do a aumentar gradualmente tardes, habiéndose registrado mas de 25 a 28 grados a bra.

La **actividad solar** bastante intensa, pero dencia a declinar. Ayer tante grupo de manchas zó el meridiano central radiación está en 1,923

En las próximas 24 horas nuará el buen tiempo en Central y seguirá declinando tiempo en el Sur.

Observatorio de El Salto, 22 h. del 29 de Noviembre

En la madrugada hoy se quemó mercería de la San Diego

El local afectado tenía mero 1291 de la calle pertenecía a don Manuel tes Quevedo.

El fuego iniciado a las la madrugada consumió mente el edificio y la del negocio, a pesar de vidad gastado por las

La mercería estaba en $ 55,000 en la Compañía Española y los muebles otro por $ 8,000 en la Compañía.

El señor Collantes fué y conducido a la 4.a Comisaría

Compañía Trasatlántica Española
SERVICIO PLATA-MEDITERRANEO
El rápido y lujoso vapor-correo
"Infanta Isabel de Borbón"
saldrá de BUENOS AIRES para ESPAÑA, el 5 de Diciembre próximo con escalas en: Montevideo, Río de Janeiro, Las Palmas, (Canarias), Cádiz, Almería y Barcelona.
Las próximas salidas se efectuarán en Diciembre 31, Enero 26, 1927, Febrero 21; Marzo 19; Abril 14 y Mayo 10.
El magnífico vapor-correo
"BUENOS AIRES"
saldrá de Valparaíso para ESPAÑA, el Viernes 3 de Diciembre en la noche, con escalas en: Mollendo, Callao, Guayaquil, Colón, Puerto Colombia, Curacao, Puerto Cabello, La Guayra, San Juan de Puerto Rico, Tenerife, Canarias, Cádiz y Barcelona.
Las otras próximas salidas se efectuarán en Enero 6 de 1927, Febrero 8 y Marzo 12.
Se expiden pasajes para todos los puertos de escala y para los puertos del Norte de España; Vigo, Coruña, Gijón, Santander y Bilbao, con trasbordo en Cádiz.
También recibirán carga a tipos de fletes convenientes.
Esmerada atención y excelente alojamiento y trato a todos los pasajeros de 1.a, 2.a y 3.a clases.
Se ruega a los señores pasajeros hacer reservar sus localidades con anticipación.
Para informaciones sobre fletes y pasajes y reserva de camarotes, dirigirse a los agentes:
MARTINEZ VELASCO Y CIA.
Cóchrane 653—Casilla 108—V
VALPARAISO
LUEJE NIETO Y CIA.
Agustinas 889— Casilla 3984
SANTIAGO
D 2

VAPOR CORREO DE LA "N. G. I." AL NORTE
"NAPOLI"
Saldrá para Valparaíso el 2 de Diciembre, a las 10 A. M., para ANTOFAGASTA, IQUIQUE, MOLLENDO, CALLAO, GUAYAQUIL, COLON, CURACAO, LA GUAYRA, BARCELONA, MARSELLA, GENOVA.
NAVIGAZIONE GENERALE ITALIANA
VALPARAISO, Blanco 1136 — SANTIAGO, Agustinas 1042.
N—30

Soc. MARITIMA Y COMERCIAL R. W. JAMES y Cía.
El vapor nacional de pasajeros
"FRESIA"
Ex-GUATEMALA de la P. S. N. C.
saldrá el LUNES 29 DE NOVIEMBRE, a las 6 de la tarde, para Coquimbo, Huasco, Caldera, Chañaral, Taltal, y Antofagasta.
"FLORA"
ex-CHILE, de la P. S. N. C
saldrá el JUEVES 3 DE DICIEMBRE a las 6 de la tarde, para Los Vilos, Coquimbo, Huasco, Caldera, Chañaral, Taltal, Antofagasta, Tocopilla, Iquique y Arica.
Por fletes, pasajes y demás pormenores, verse con:
Sociedad Marítima y Comercial R. W. JAMES y Cía.
Avenida Errázuriz 1014 — Teléfono Inglés 2652
VALPARAISO
LUIS A. GONZALEZ G.
BANDERA 152
Teléfono Inglés 2165
Casilla 1703
SANTIAGO
D1

GRACE LINE
Servicio rápido de pasajeros para Antofagasta, Iquique, Arica, Mollendo, Callao, Salaverry, Talara, Balboa, Cristóbal y
NUEVA YORK
"SANTA TERESA"
Saldrá de VALPARAISO el 8 de Diciembre, a la 1 P. M.
"SANTA ANA" ... DICIEMBRE 21
"SANTA ELISA" ... ENERO 5
"SANTA LUISA" ... ENERO 19
New Orleans and South American Steamship Co. Servicio mensual de vapores de carga desde New Orleans (EE. UU.) a puertos chilenos y vice-versa.
GRACE y CIA. (CHILE S. A.)
HUERFANOS N.o 1189 — SANTIAGO

S.A.C. BRAUN & BLANCHARD
El mejor servicio de pasajeros. Salidas semanales al Norte, y cada 21 días a Punta Arenas.
PROXIMA SALIDA PARA PUNTA ARENAS
TARAPACA ... 3 DE DICIEMBRE
SALIDAS PARA ARICA
VALPARAISO ... 1.o DE DICIEMBRE
BLANCHARD Y PUELMA Ltda.
Agentes en Santiago
Huérfanos 1059
CIA. "TRANSPORTES UNIDOS"
Estado, esquina Delicias
Sub-Agentes en SANTIAGO

C. S. A. V.
SERVICIO MENSUAL A NUEVA YORK EN 18 DIAS
"TENO" SABADO 18 DE DICIEMBRE A LAS 4 P. M.
con escalas en ANTOFAGASTA, IQUIQUE, ARICA, CALLAO, PAYTA y CRISTOBAL.
SERVICIO QUINCENAL A GUAYAQUIL
"AYSEN" VIERNES 10 DE DICIEMBRE A LAS 6 P. M.
con escalas en Coquimbo, Antofagasta, Gatico, Tocopilla, Iquique, Caleta Buena, Arica y puertos peruanos.
SERVICIO QUINCENAL A PIMENTEL (PERU)
"Cachapoal" VIERNES 3 DE DICIEMBRE 6 P. M.
con escalas en Coquimbo, Huasco, Caldera, Chañaral, Taltal, Antofagasta, Iquique, Pisagua, Arica y puertos peruanos.
LOS VAPORES DE ESTAS TRES LINEAS TOCAN EN SAN ANTONIO DOS DIAS ANTES DE SU SALIDA DE VALPARAISO PARA EL NORTE
VALPARAISO A PENCO, LOTA, TOME Y TALCAHUANO; SALIDAS DE VALPARAISO TODOS LOS MIERCOLES
COMPAÑIA SUD-AMERICANA DE VAPORES
WESSEL, DUVAL & Co.
Huérfanos, esquina Morandé, agentes en Santiago
CIA. TRANSPORTES UNIDOS, Estado esquina Delicias
WAGNER, CHADWICK & Co., Huérfanos 1153, Sub-Agentes en Santiago
WAGNER, CHADWICK & Co., Agentes en San Antonio

Compañía Suramerica de Vapores
Se solicitan propuestas para aprovisionamiento de carne, males y pasto para el de la flota durante el año como sigue:
650 Novillos mestizos peso de 400 a 4 cada uno.
420 Corderos mestizos peso de 35 a 40 da uno.
180.000 Kilos de carne de
3.000 Kilos de carne de
7.000 Kilos de carne de
4.500 Kilos de carne de
2.000 Fardos de pasto de 2.o corte.
Las propuestas se abrirán Lunes 6 de Diciembre del año, a las 2 P. M.
La Cía. no se compromete aceptar las más bajas y rechazarlas todas si así lo niera.
OFICINA DE LA CIA. N.o 395
Valparaíso, 17 de Noviembre de 1926. EL GERENTE.

P. S. N. C.
VAPORES PARA EUROPA
Vía Canal de Panamá
OROYA ... 4 de Diciembre
ORBITA ... 18 de Diciembre
ORCOMA ... 1 de Enero
1 P. M.
Para Antofagasta, Mejillones, Iquique, Arica, Mollendo, Callao, Balboa, Cristóbal, La Habana, Coruña, Santander, La Rochelle, Pallice y Liverpool.
Por estos vapores se expenden boletos de segunda clase para Europa y puertos de la costa, a precios convenientes.
VAPORES PARA NUEVA YORK
ESSEQUIBO ... 1 de Diciembre
Tocará extra en "La Libertad" Ecuador
EBRO ... 29 de Diciembre
ESSEQUIBO ... 26 de Enero
1 P. M.
Para Antofagasta, Iquique, Arica, Mollendo, Callao, Salaverry, Payta, Balboa, Cristóbal, La Habana y Nueva York.
R. M. S. P.
SERVICIO RAPIDO DE LUJO DESDE Buenos Aires a Europa
PROXIMAS SALIDAS DE LOS AFAMADOS VAPORES "A"
VIAJES RAPIDOS A LISBOA, EN 18 DIAS: CHERBURGO Y SOUTHAMPTON EN 19 DIAS
AVON ... 3 de DICIEMBRE
ALMANZORA ... 14 de DICIEMBRE
ANDES ... 29 de DICIEMBRE
ARLANZA ... 19 de ENERO
ALMANZORA ... 9 de FEBRERO
PROXIMAS SALIDAS DE LA LINEA "D"
Darro ... 2 de Diciembre
Deseado ... 16 de Diciembre
Desna ... 30 de Diciembre
Demerara. 27 de Enero
VIAJES DE LLAMADA DESDE VARIOS PUNTOS DE EUROPA, SIRIA Y TURQUIA
Agustinas 1017 - Casilla 386
SANTIAGO
THE PACIFIC STEAM NAVIGATION Co.
VALPARAISO
Calle Blanco - Casilla 24 V.
SUB-AGENTES EN SANTIAGO: TRANSPORTES UNIDOS, ESTADO ESQUINA ALAMEDA; VILLALONGA, AGUSTINAS N.o 217

Reunión de comitées parlamentarios

SE ACUERDA UN PROCEDIMIENTO DE LA CAMARA

Los Comitées parlamentarios se reunieron en la tarde de ayer con los miembros del Comité Unico de la Cámara para considerar la cuestión relacionada con los presupuestos de 1927.

No concurrieron a esta reunión los Ministros de Estado en las carteras del Interior y Hacienda, como se había anunciado y los parlamentarios se limitaron a considerar la indicación que iba a hacer el señor Alberto Edwards en la sesión de la tarde.

Se acordó comisionar al señor Luis Alamos Barros para que expusiera, a nombre de toda la Cámara, cuál era el pensamiento de la Corporación ante la situación creada por la presentación de un proyecto de presupuestos en desacuerdo con las disposiciones legales en vigor.

Junta Central Radical

Sesión extraordinaria en 29 de Noviembre de 1926. Presidió don Enrique Rodríguez Mac-Iver y asistieron los señores Medina, Ríos, Aguirre don Luis, Bustos, Jorquera, Olave, Rojas don Carlos, Alamos, Bravo, Gómez Pérez, Guzmán Maturana, Mora, Trucco, Ugalde, Gutiérrez don Abel, Robinovitch, Santandreu y Muñoz Ayling, prosecretario.

Acta.—Se aprobó la de la sesión penúltima quedando la de la última en secretaría a disposición de los señores miembros de la Junta.

Cuenta.—Se dió cuenta de dos comunicaciones: de las Asambleas de Loncoche y Lautaro.

El señor presidente da cuenta a la Junta de las últimas actuaciones de la Mesa Directiva, tanto en las actividades políticas como en las relacionadas con la marcha interna del Partido. Se refirió especialmente a la situación creada en la Asamblea de Valparaíso. A este respecto se acordó nombrar una comisión compuesta por el Presidente del Partido y de los diputados Pedro León Ugalde y Alfredo Guillermo Bravo para que se trasladaran a Valparaíso a imponerse de la situación de esa Asamblea.

Se siguió un debate en el que se consideró extensamente la situación del Partido enfrente al nuevo Gobierno, analizándose la situación creada con respecto a la formación del Comité único parlamentario.

Se hizo ver la conveniencia de que el Partido aclarara bien su posición política actual.

En este debate participaron los señores Alamos, Bravo, Mora, Guzmán Maturana, Gutiérrez, Trucco, Bustos y el señor Presidente.

Comisiones parlamentarias

La Comisión de Obras Públicas de la Cámara de Diputados, terminó ayer su estudio sobre el proyecto que autoriza la inversión de 7 millones 300 mil pesos para la pavimentación fiscal de Santiago.

Hoy quedará redactado el informe respectivo.

La Comisión de Gobierno del Senado evacuó ayer su informe sobre la parte del proyecto de supresión de empleos que afecta al Ministerio del Interior.

Hoy continuará el estudio de las supresiones en el Departamento de la Guerra.

La Comisión de Legislación y Justicia del Senado inició el estudio de un proyecto que legisla sobre concesiones petroleras.

PARTIDO DEMOCRATA

CHARLA POLITICA.—Hoy tendrá lugar en el salón social del Centro Demócrata Benedicto Gamboa, Francklin 1146, a las 8 P. M., sobre tópicos sociales y políticos, que sostendrán los señores Luis A. Mardones, Enzo Castro, Pedro P. Yáñez, Carlos Villablanca, Manuel J. Méndez y Miguel Rosier.

Quedan invitados a participar de este acto todos los obreros del barrio que simpaticen con las doctrinas de la democracia, y muy en particular las personas que se han asociado a esta institución.

CENTRO DEMOCRATA ARTEMIO GUTIERREZ.— Cita a sesión ordinaria de Directorio, para hoy, a las 8 y media P. M., en San Pablo 1510.

En esta sesión se tratará lo relacionado con la próxima inauguración del centro.

Las tarjetas de adhesión se encuentran a disposición de los interesados en la secretaría, San Pablo 1510 y en San Pablo 1717.

CLUB ZENON TORREALBA.— El próximo Sábado 4 de Diciembre, se llevará a cabo una manifestación de simpatía que le ofrecerá el club Demócrata Zenón Torrealba, en su local social en calle San Diego 188, a su ex-Presidente y actual Ministro de Vías y Comunicaciones, señor Julio Velasco G.

La Comisión de fiestas que la preside el señor Rafael Zúñiga, está trabajando en la confección de un buen programa de variedades que se presentará en esta ocasión.

El Directorio del Club, iniciará con esta fiesta, las veladas culturales, que se desarrollarán semanalmente.

Las listas de adhesiones están en poder de las siguientes personas, señores Julio Pastor Valderrama, Pedro Cárdenas, Santiago Aravena, Manuel J. Fernández y Rafael Zúñiga.

Las personas que deseen asistir pueden pasar todas las noches por el local del Club, de 8 a 11 P. M.

—Este centro elegirá el 4 de Diciembre, de 3 a 10 P. M., candidatos a Municipal.

PARTIDO DEMOCRATA.—1.a COMUNA SANT ALUCIA.—El Domingo pasado se llevó a efecto la elección del Comité de la 1.a Comuna, resultando elegidos los siguientes señores: Presidente, Luis Gutiérrez; tesorero, Adolfo Guajardo; secretario, Juan Alessan, y directores, los señores Daniel Castro P. y Juan 2.o Novella.

Se cita a los dos comitees para el Jueves próximo en el local Francisco Bilbao para hacer la entrega al nuevo Directorio.

LA JUBILACION DEL PERSONAL DOCENTE DE INSTRUCCION PUBLICA

PODRAN JUBILAR CON 30 AÑOS DE SERVICIOS Y 55 DE EDAD.—EL PERSONAL ADMINISTRATIVO DE ESTA MISMA REPARTICION TENDRA DERECHO A JUBILAR CON 35 AÑOS DE SERVICIOS Y 60 DE EDAD.— ACUERDOS DE LA COMISION MIXTA DE ESTATUTO

Sesión en 29 de Noviembre de 1926. Presidencia del señor Cariola.

El señor Salas Romo es de opinión de que un empleado jubilado pueda percibir un sueldo siempre que éste sea rebajado en un tanto por ciento cuyo monto podría determinar la Comisión.

El Sr. presidente manifiesta que la idea del Sr. Salas Romo podría contemplarse modificando el artículo 49, inciso 3.o, en los siguientes términos:

"Los empleados que sean individuos retirados con pensión del Ejército o Armada o con pensión civil de jubilación, etc."...

La idea del señor Salas se da por aprobada en la forma propuesta por el señor presidente por 10 votos contra 1.

Se acuerda suprimir las palabras: "acumulación de sueldos" que figuran en el inciso 1.o del artículo 49.

Artículo 41 (inciso 2.o).— El señor Alessandri formuló indicación para que se reconozcan los años servidos, para los efectos de su jubilación, a los mensajeros del Telégrafo del Estado, que no hayan tenido nombramiento supremo y que puedan acreditar los años servidos.

Se acordó dejar pendiente la discusión de este artículo para la sesión de hoy.

Artículo 42.— El señor Mora formula indicación para que se reemplace este artículo por la letra e) del artículo 14 de la Ley de Emergencia.

Tácitamente se da por aprobada esta indicación.

Artículo 43.— El señor Urzúa formula indicación para discutirlo conjuntamente con el artículo 41 que quedó pendiente a petición del señor Mora.

Artículo 44.— Se da tácitamente por aprobado sin modificación.

Se procede a votar las indicaciones formuladas en sesiones anteriores sobre el artículo 41.

Se pone en votación la del señor Alvarez que fija en 30 el número de años de servicios para la jubilación del personal docente de la instrucción pública, y se da por aprobada por 7 votos contra 1 y 1 abstención.

El señor Alessandri formula indicación para que se establezca que la jubilación del personal docente de la instrucción pública pueda jubilar con 30 años de servicios y 55 de edad; y el personal administrativo de esta misma repartición con 35 de servicios y 60 de edad.

Se da por aprobada la indicación del señor Alessandri con el voto en contra del señor Urzúa.

Se pone finalmente en votación la redacción propuesta en una sesión anterior por el señor presidente para el inciso que se agregaría al artículo en debate, y que se encuentra formulada en los siguientes términos.

"La jubilación del personal docente a que se refiere este artículo lo comprenderá, además del sueldo, los premios concedidos por los artículos..."

Se da por aprobado con el voto en contra del señor Urzúa y la abstención del señor García Henríquez.

Asamblea Radical de Quillota

CONMEMORACION DE SU 33.o ANIVERSARIO

La Asamblea Radical de Quillota celebró el Domingo último una gran Asamblea en conmemoración del 33 aniversario de su fundación.

A las 12.30. se sirvió un almuerzo en el Estadio Arredondo.

En la mesa de honor tomaron colocación los señores Silvio Ferretti F., presidente de la Asamblea de Quillota, quien tenía a su derecha al senador de la provincia, don Aurelio Cruzat; Miguel Angel Salvo; diputado por Aconcagua, don Benigno Acuña; Ernesto Mesa, Eduardo Muñoz C., Daniel Novoa, Cirilo Muñoz Fuentealba, Carlos Soto, presidente de la Asamblea de Limache; y a su izquierda al diputado por Valparaíso don Alfredo Guillermo Bravo; Carlos Amaya, presidente del Club Radical; diputado don Pedro León Ugalde; Octavio Señoret; Dr. Tulio Matus, Angel C. Lagos y Dr. Agustín Ramírez.

Los demás asientos fueron ocupados por los señores: Carlos Yuvero, Pedro Urrutia, Ernesto Espina, Moisés Ramírez, Carlos Lillo Torres, Fernando Mesa Concha, Ernesto Mesa T., José T. Hernández, Pedro Pérez, Abdón Sobino Luis A. Herrera, Luis A. Aro, Francisco Donoso, Eduardo Le-Fort, presidente de la Asamblea de Calera; Ernesto Hernández, Domingo Tapia F., Eduardo Toro C., Domingo Pickering, Eugenio Ueilroux, Pedro P. Parra, Víctor Marchant, Hernán Pérez, Luis A. Chacón, Arturo Carvajal, Carlos Erazo, José Luis Carvajal, Manuel A. Meléndez, Carlos Valenzuela, Manuel Arroyo S., Francisco Izquierdo S. M., Ricardo Buré, Carlos Mesa C., Aurelio Doren, Francisco Palma, Arcadio Olivares, Pedro Leyton, José Clodomiro Hurtado, Luis E. Pardo, Rogelio Miranda, Manuel Osorio, Armando Aguero, Olegario Cisternas, Manuel Ferreira, Alfredo Arancibia, presidente del Centro de Propaganda; Custodio Martínez, Rodolfo y Alberto García de la F., Silvestre Valdebenito, Honorio Basaure, Juan Williams, Carlos Youclas, Manuel Ponce Jorquera, Carlos Contreras, Luis Carvajal, etc., etc.

A los postres usó de la palabra el señor Ernesto Besa, vice-presidente de la Asamblea, quien en breves términos ofreció la manifestación.

Habló en seguida el diputado señor Alfredo Guillermo Bravo, quien dijo que la dirección del partido debe orientarse con firmeza y sinceridad, resueltamente a obtener el respeto a los principios constitucionales: el acatamiento a las leyes, a las instituciones fundamentales.

Después de breves palabras del señor Octavio Señoret, habló el diputado don Pedro León Ugalde, quien estigmatizó "el militarismo indisciplinado que ha impuesto al Coronel-Ministro y que amaga la unidad de todos los partidos y que se esfuerza por llevar al caos al país".

Y terminó diciendo: "Valparaíso tiene una página de su historia que atestigua los sacrificios de sangre y de vida en defensa de la libertad constitucional: las epopeyas de Concón y Placilla, en 1891. Así como entonces, hay que ir allí, y allí iré a caer en la encrucijada o a dominar la barricada enemiga y clavar tras ella el estandarte de las libertades".

Hablaron a continuación los señores Miguel Angel Salvo, ex-presidente de la Asamblea Radical de Valparaíso, el diputado por San Felipe y Los Andes, don Benigno Acuña y el senador don Aurelio Cruzat.

Más tarde se efectuó una asamblea solemne con asistencia de delegaciones de Valparaíso, Viña del Mar, Limache, Calera y Llay-Llay.

Directorio General Demócrata

Como de costumbre, hoy, a las 9 P. M., está citado el Directorio General Demócrata, en Merced 838, Club de la Democracia, para tratar importantes asuntos que hay en tabla.

Se dará a conocer también algunos informes de comisiones sobre problemas sometidos a su estudio.

Debe votarse la indicación presentada en la sesión última relativa a la aplicación de medidas disciplinarias a los diputados señores Virgilio Morales y Manuel J. Navarrete.

ASALARIADOS

SE ORGANIZA LA SECCION MELIPILLA.— El 25 del presente los asalariados de Melipilla reunidos en gran número procedieron a formalizar la Sección del Partido de los Asalariados en ese pueblo, eligiendo el siguiente directorio:

Secretario General, don Luis E. Hernández; Secretario de Actas, don Segundo Almarza; Tesorero, don Manuel J. Vera; Directores, Gregorio Hevia, Abel Gómez, Juan Carreño.

Vocales: Juan Atabales y Pedro P. Peña.

Esta nueva organización ha invitado a una delegación de la Junta Provincial de Santiago, la que ha nombrado los miembros que deben ir.

JUNTA PROVINCIAL DE SANTIAGO.— Mañana Miércoles, a las 9 P. M., se reunirá la Junta Provincial en su secretaría de San Antonio 347 con el objeto de tratar asuntos de mucha importancia y resolver la tabla que se presentará en la Asamblea General de la Junta que se celebrará el próximo Domingo.

8.a COMUNA RURAL "SAN EUGENIO".— Hoy Martes, a las 8 P. M., se reunirá el Directorio de esta sección Comunal, en su secretaría San Vicente 1385.

JUNTA EJECUTIVA.—Cita a sesión para hoy a las 9 P. M., en la secretaría del Partido, San Antonio 347, para discutir y prestar su aprobación al manifiesto que sobre los últimos acontecimientos políticos lanzará al país el Partido Asalariado.

Vice-presidente de la Cámara

FUE ELEGIDO DON PEDRO LETELIER

En la sesión de ayer, de la Cámara de Diputados se procedió a la elección de Vice-Presidente de la Corporación, vacante dejada por el señor Tomás Ramírez Frías.

Como lo habíamos anticipado, don Pedro Letelier resultó electo con el apoyo de conservadores, radicales y liberales.

Los demócratas y comunistas votaron por un candidato de su partido, respectivamente.

Reunión de los diputados radicales

Los diputados radicales han sido citados por su Comité a una reunión que tendrá lugar esta tarde en una de las salas de la Cámara para considerar diversos asuntos relacionados con la marcha interna del partido y la representación de éste en varios cuerpos directivos de la Corporación.

Centro Liberal

NO PUDO EFECTUARSE ANOCHE LA ELECCION DE DIRECTORIO

El Centro Liberal debió elegir anoche su mesa directiva y directorio. Debido a algunos incidentes ocurridos en la sesión, no pudo verificarse ninguna de las votaciones siendo la primera de ellas destinada a la designación de presidente.

Debido a estas incidencias, la corriente doctrinaria del Centro ha acordado abstenerse de concurrir a las sesiones del Centro y nos ha enviado para su publicación la siguiente carta:

"Santiago, 29 de Noviembre de 1926.—Los suscritos, miembros del Centro Liberal de Santiago, hemos asistido a la sesión celebrada por la expresada institución política con el objeto de designar mesa directiva y directorio.

Los procedimientos adoptados por la persona que accidentalmente presidía la reunión, en abierta pugna con los deseos manifestados por la mayoría de los asistentes y en todo momento adversas al candidato de dicha mayoría, señor Belisario Prats González, a quien deseábamos nombrar presidente del Centro, nos obligan a declarar que no encontramos ambiente de armonía, ni respeto a nuestros derechos, por lo cual hemos acordado abstenernos de concurrir en lo futuro a actividad alguna del Centro, ya que hasta allí no han llegado los propósitos de armonía y conciliación que llevaron a los organismos dirigentes a pactar la unificación del partido liberal.

Rogamos a nuestros amigos quieran solidarizarse con nuestra actitud y los invitamos a una reunión que tendrá lugar el Jueves 2 del actual, a las 7 P. M., en el Club Liberal, Teatinos 148. —**Agustín Almarza Rivera.—Armando Maza. — Salvador Encinas F.—Manuel Briño F.—Manuel Rodríguez Pérez.—Manuel Vicuña R.—Ernesto Escobar.—Enrique Pérez de Arce**".

CONGRESO NACIONAL

EL MINISTRO DE HACIENDA INVITA A LA CAMARA A ESTUDIAR LA SITUACION FINANCIERA DEL PAIS

ES APROBADA POR UNANIMIDAD UNA INDICACION DEL SEÑOR ALBERTO EDWARDS PARA DESIGNAR UNA COMISION MIXTA QUE ESTUDIE ESTA MATERIA.— SOBRE UNA PROCLAMA ANTICOMUNISTA COLOCADA EN LA VIA PUBLICA SE ORIGINA EN LA CAMARA UN AMPLIO DEBATE

Sesión extraordinaria en 29 de Noviembre de 1926

PRESIDENCIA DEL SEÑOR URREJOLA

Se abrió la sesión, a las 4.15 P. M. y asistieron 78 señores diputados y el señor Ministro de Hacienda.

INCIDENTES

ELECCION DE SEGUNDO VICE-PRESIDENTE

Se procede a elegir segundo vice-presidente, en reemplazo del señor Ramírez Frías, que renunció. El escrutinio arrojó el siguiente resultado:

	Votos
Por don Pedro Letelier Elgart	45
Por don Cardenio González...	5
Por el señor Quevedo..	2
Por el señor Reyes..	2
Por el señor Edwards Matte..	1
Por el señor Estay..	1
Por el señor Rojas Mery.. ..	1

—En consecuencia, quedó elegido el señor Letelier E.

ARRENDAMIENTO DE LOS FERROCARRILES

El señor GONZALES (don Cardenio).—Por publicaciones de la prensa se ha impuesto de que se ha insinuado al Gobierno la conveniencia de entregar en arrendamiento los Ferrocarriles del Estado.

Por su parte cree que esto significaría entregar al país en manos de los capitalistas extranjeros y constituiría un verdadero atentado contra los intereses nacionales, precisamente en los momentos en que es mejor que nunca la situación de los Ferrocarriles y en que se va a poner orden en este servicio.

Ojalá que el señor Ministro del ramo haga en la Cámara una declaración acerca del pensamiento del Gobierno sobre esta materia.

UNA PROCLAMA INSIDIOSA

El señor EDWARDS MATTE.—Va a tratar un asunto en apariencia baladí, pero que en el fondo tiene bastante trascendencia. Se refiere a unos carteles que el Viernes de la semana pasada aparecieron distribuídos en numerosos puntos de las calles de Santiago...

Un señor diputado.—Y de Valparaíso.

El señor GUMUCIO.—Y también en las ciudades del sur y en los campos.

El señor EDWARDS MATTE.—Considera que esa proclama es tendenciosa, profundamente hipócrita y desquiciadora. Se dice en ella que del Congreso salen voces en favor del Perú... Esto es suponer que en el Parlamento hay traidores.

Estima que el Gobierno debe abrir una amplia investigación hasta descubrir la procedencia de esa proclama, la cual tiene un falso pie de imprenta. Cree que no es posible dejar estos hechos sin sanción.

Hace notar que el Ministro del Interior señor Rivas Vicuña ha declarado ayer a la prensa que llamó a su despacho a los altos jefes de Policía y allí expresaron éstos que fueron guardianes de la policía los que distribuyeron y ampararon la colocación de los carteles.

Por su parte quiere creer que se trata de un equívoco, pues no es posible aceptar que la policía se haya prestado para un acto semejante. Además la impresión de estos carteles parece haberse hecho con dineros fiscales, lo cual viene a agravar todavía esta cuestión.

Respecto de la falsificación del pie de imprenta para esta proclama abyectamente patriotera manifiesta que no se puede tolerar porque mañana podría aprovecharse cualquier individuo para poner un pie de Imprenta "Ciriaco Contreras", por ejemplo, para una proclama en que se incite al saqueo, al incendio, al asesinato, etc.

Termina formulando su más enérgica protesta, que cree interpreta el sentir de la Cámara entera, por esa proclama.

El señor GUZMAN (don Leonardo).—Abunda en consideraciones análogas, lamentando que las autoridades se preocupen de hacer propaganda en contra de los poderes públicos. Esta propaganda se viene desarrollando desde hace unos cuatro o cinco años contra el Congreso, sin tomar en cuenta que esta corporación es el más autorizado representante de la opinión pública, ya que el actual Congreso fué elegido en una elección popular la más libre y amplia que se haya verificado en el país.

El señor EDWARDS MATTE.—Recordando lo que había publicado el señor Ministro del Interior acerca de la intervención de la policía en la distribución de la proclama, manifiesta que los jefes de policía declararon que la proclama se había confeccionado y distribuído por orden del Gobierno anterior.

En vista de esto el diputado que habla se apersonó al ex-Ministro don Maximiliano Ibáñez, quien le declaró que no sabía absolutamente nada respecto de esa proclama.

El señor GUZMAN LEONARDO.—Considera que esta campaña de desprestigio contra el Congreso es más infundada que nunca ahora que las Cámaras se dedican a un trabajo intenso encaminados a resolver los problemas nacionales.

Es preciso, agrega, que el Ministro del Interior cumpla la promesa de permitir que la vida pública nacional se desarrolle dentro de la amplia libertad que corresponde a un país republicano y democrático. Es preciso que a la policía que ha hecho la distribución de esa proclama se le aplique la sanción a que se ha hecho acreedora.

Está seguro que el señor Ministro del Interior ha de proceder con la honradez y energía que el caso requiere.

EL PROBLEMA SALITRERO

El señor GUZMAN (don Leonardo).—Aduce, en seguida, diversas consideraciones para demostrar la urgencia que hay en resolver el problema salitrero, pues la crisis de esta industria mantiene a una enorme cantidad de obreros sin trabajo sufriendo las miserias y los tormentos de todo género a que esta situación los somete.

Pide al señor Ministro de Hacienda que, sin apremio, le conteste algunas interrogaciones que desea dirigirle acerca de esta materia.

¿Cree el señor Ministro que la actual crisis salitrera, como lo declaró el señor Silva Somarriva, es el resultado de una maniobra de los salitreros para obtener rebaja en los derechos de exportación?

Por otra parte, conociendo el Gobierno el actual costo de producción del salitre, ¿cree que esto permitirá realizar una rebaja en los precios de venta inferior al acordado en Junio?

¿Estima el Gobierno que es necesario modificar el impuesto de exportación del salitre?

Espera que estos puntos los ha de resolver y contestar el señor Ministro dentro del tiempo que necesite para reunir los antecedentes del caso.

Manifiesta a continuación que el problema salitrero hay que resolverlo cuanto antes porque la desocupación de obreros ha creado una situación dificilísima, la cual se hará más pavorosa aún dentro de poco tiempo si no se soluciona satisfactoriamente. Estima que el Gobierno debe mostrarse fuerte con los de arriba y con los de abajo...

El señor QUEVEDO.— Principalmente con los de arriba.

El señor GUZMAN (don Leonardo).—El Partido Radical, que no profesa odio de clases, desea justicia para todos, que se aplique el rigor de la ley sin excepciones.

NECESIDADES DE LAS PROVINCIAS DEL NORTE

El señor GUZMAN (don Leonardo).—Llama, en segunda, la atención del Gobierno hacia la justicia que haría en atender diversas peticiones que han hecho los vecinos de las provincias del Norte y que tienen por objeto llenar algunas necesidades urgentes de aquella región. Han solicitado que se rebaje el impuesto a las ventas establecido por ley de 18 de Marzo de 1920 y modificado por el Decreto-Ley N.o 350; este impuesto se justificaba cuando no existía el impuesto a la renta, pero hoy no debe subsistir. Además se ha pedido que se autoricen los empréstitos de las Municipalidades de Iquique, Antofagasta y Tocopilla, que se suspenda la ley de cabotaje, que no ha fomentado la Marina Mercante Nacional, sino que ha encarecido la vida, especialmente en el Norte. Han pedido también la abolición del impuesto al ganado argentino, sino el encarecimiento de la carne.

El señor QUEVEDO.—Si la abolición no se ha conseguido, no ha sido por culpa del Gobierno, sino de la Cámara.

El señor ORTEGA.—El proyecto está en la Comisión desde hace varios días sin que hasta ahora haya sido posible obtener que remita su informe.

El señor RIOS (Juan Antonio).—El estudio de la Comisión ya está listo y sólo falta el informe del Gobierno.

El señor ORTEGA. — Insinúa la conveniencia de que se trate este asunto el Miércoles, con o sin informe de Comisión.

El señor GUZMAN (Leonardo).—Aboga igualmente por la abolición del impuesto a la leche condensada, impuesto que ha hecho subir el precio del artículo en $ 1.20. No es posible que por favorecer a unos pocos que ejercen el monopolio de esta industria se vaya a dejar sin alimentos a los niños. Es indispensable que los Poderes Públicos se preocupen del aumento de la población, y de mejorar las condiciones de vida de la raza.

FERROCARRILES TRANSANDINOS

El señor GUZMAN (Leonardo).—Estima que la construcción de ferrocarriles transandinos es otro de los problemas que debe resolverse en el Norte, a fin de dar vida a esa región.

Hace poco se han publicado editoriales espléndidos sobre esta materia, los que importan en el fondo una enseñanza de carácter económico admirable.

Don Eliodoro Yáñez ha planteado el estudio de este problema tratándolo a fondo. El señor Yáñez desea la unión económica, material y aduanera entre algunos países sur-americanos, y según esta doctrina, que ha venido sosteniendo también en esta Cámara el Diputado que habla, los países que deberían celebrar esta unón aduanera son Chile y Argentina...

El señor QUEVEDO.—... y Bolivia.

El señor GUZMAN (Leonardo)... por razones de carácter histórico y económico.

Hace dos o tres años visitó, en compañía del señor Labarca, todo el Norte argentino, a fin de imponerse de lo que allá se produce y consume, y pudieron cerciorarse de que, dado lo que producen y consumen, estos dos países se completan.

El Norte argentino no produce trigo, que es lo que temen nuestros agricultores, por la competencia que pueden hacerles, y no produce tampoco vinos, y este trigo y este vino se lo podemos enviar nosotros, porque podemos llevarlos por una vía de poco costo como es la del mar, desde el centro hasta Antofagasta, y desde allí transportar estos productos por ferrocarril, el cual no es demasiado caro.

Actualmente estos productos se llevan al Norte argentino desde el centro de ese país por ferrocarriles que son en su mayoría extranjeros y que cobran fletes sumamente subidos. Tendríamos así un gran horizonte para un servicio amplísimo.

Si tuviéramos ferrocarriles transandinos, por el Norte y por el Sur podríamos llevar directamente a la Argentina gran cantidad de nuestros productos. Podríamos llevar nuestra madera y nuestro carbón.

Por los resultados obtenidos con el transandino del centro del país estamos viendo que ésta no es una simple teoría.

Aquellos que hayan revisado las estadísticas habrán podido ver con satisfacción que nuestras leguminosas encuentran allá amplio mercado. Nosotros enviamos a la Argentina frejoles, lentejas y todo esto lo enviamos en cambio del ganado argentino, del cual no podemos prescindir.

Es preciso darle vida intensa a la región del Norte, y para eso es necesario que el Gobierno estudie la conveniencia de iniciar la construcción de líneas transandinas.

Llama también la atención hacia la conveniencia de aumentar los campos de producción de las provincias de Atacama y Coquimbo, para lo cual se deben construír allí obras de embalse.

EQUILIBRIO DEL PRESUPUESTO DE 1927

El señor EDWARDS V. (Ministro de Hacienda). — Ha oído con mucho interés las observaciones del señor diputado; pero la Cámara comprenderá que en los breves días que hace se encuentra al frente de la cartera de Hacienda no ha podido abordar todavía la solución de esos problemas.

Respecto a la cuestión salitrera, espera que dentro de muy poco tiempo podrá adoptar medidas, que ya están por tomarse para resolverla, y para impedir que continúe la despoblación del Norte.

Respecto a las dificultades para la aprobación del Presupuesto de 1927, declara que éste debe quedar real y verdaderamente equilibrado. Este es el espíritu en que consideran el problema tanto la Cámara como el Gobierno, pudiendo agregarse que ambos concuerdan en que el equilibrio no debe buscarse ni en nuevos empréstitos ni tampoco en nuevos impuestos.

Cree que el patriotismo ha de hacer fácil la tarea de equilibrar el presupuesto y para ello hace indicación a fin de que nombre una Comisión de diputados que en unión con el Ministro estudie el ejercicio financiero de 1927 y los proyectos destinados a financiarlo.

El señor ALAMOS. — Habla en representación de la Cámara.

Recuerda que la Cámara rechazó el presupuesto de 1927 por no cumplir con las reglas necesarias para su confección. La Cámara no cree conveniente volver sobre sus pasos. Al tomar aquella determinación, obedeció a un sentimiento sincero de elevado patriotismo.

Hoy la Cámara no se niega a aceptar la indicación del señor Ministro. Espera que el señor Ministro habrá de encontrar una solución que inspire confianza a la opinión pública.

El señor ALESSANDRI.—Está perfectamente de acuerdo en aceptar la indicación del Ministro.

En la Cámara y en la prensa ha sostenido la obligación del Gobierno de presentar un presupuesto financiado. La declaración del Gobierno significa que reconoce que el presupuesto de 1927, debe estar financiado. La declaración del Gobierno no ejecutó un acto político al rechazarlo, sino que obró guiada por altos sentimientos de patriotismo.

El señor EDWARDS (Ministro de Hacienda). — Ha oído con agrado las palabras de los señores diputados. Espera que la cuestión del financiamiento del presupuesto de 1927, tenga una solución satisfactoria. El Gobierno, lo mismo que la Cámara, desea que se mantengan los principios constitucionales.

—Votada la indicación del señor Ministro, se dió por aprobada por asentimiento tácito.

BENEFICENCIA

El señor SERRANO. — Protesta de la inversión que se ha dado a los fondos que en el empréstito de concentración de la deuda pública se destinaron a la Beneficencia. De 16 millones, 13 se destinaron a Santiago, 2 a Valparaíso y uno solo a las demás provincias. Pide al Gobierno que atienda las necesidades de las provincias con más ecuanimidad. Se refiere a los fondos que podrían emplearse en ese objeto.

ORDEN DEL DIA

INDUSTRIA SIDERURGICA

Continuó la discusión particular del proyecto relacionado con la industria siderúrgica, que había quedado pendiente en el artículo 5.

—Se despacharon los artículos 5 a 11, quedando pendiente el artículo 7. Varios de los artículos fueron reemplazados por otros propuestos por el señor Alessandri, destinados a salvaguardiar los intereses del Estado.

—Quedó pendiente la discusión de los artículos finales del proyecto.

DE LA CRISIS SALITRERA SE OCUPARON EN LA SESION DE AYER VARIOS SEÑORES SENADORES

HAY NECESIDAD DE ENVIAR AL EXTRANJERO UNA MISION DE PROPAGANDA COMERCIAL.— SE ACUERDA MANTENER EL JEFE DE LA OFICINA PANAMERICANA Y SOCIEDAD DE LAS NACIONES, Y CONSUL DE CHILE EN LISBOA.— QUEDA TOTALMENTE DESPACHADO EL PROYECTO SOBRE ACUÑACION DE MONEDA DIVISIONARIA

SESION 35.a EXTRAORDINARIA EN 29 DE NOVIEMBRE DE 1926

Presidencia del señor Barahona

FERROCARRIL DE IQUIQUE A PINTADOS

A indicación del señor Núñez Morgado se acuerda tratar de preferencia del proyecto sobre construcción de ramales en el Ferrocarril de Iquique a Pintados.

Se consideran las modificaciones introducidas por la Cámara de Diputados en este proyecto.

El señor LYON.—Expresa que él votará en contra de las modificaciones introducidas por la Cámara de Diputados, pues estima que dadas las condiciones económicas del país deberían arrendarse estos ferrocarriles.

El señor NUÑEZ MORGADO.—Es de opinión contraria, pues cree que es este uno de los buenos negocios del Estado y en año y medio de explotación, se recuperarán los fondos invertidos en la terminación de esta obra.

Se aprueban las modificaciones introducidas por la otra Cámara.

Queda despachado el proyecto y se acuerda tramitarlo sin esperar la aprobación del acta.

EXPANSION COMERCIAL

El señor LYON.—Manifiesta que con la paralización de las faenas salitreras se está creando una difícil situación en las industrias que tenían en el Norte del país sus fuentes de consumo y en la agricultura e indica la urgencia que hay en buscar a nuestra producción nuevos centros de consumo.

En cuanto a la crisis del mercado salitrero, estima que no es un problema pasajero sino permanente, pues los tres caminos para salvar la industria salitrera son o la reducción del impuesto que no es posible, dado el estado de las finanzas del Estado, o la disolución de la Asociación de Productores, que traería por consecuencia el cierre de todas aquellas salitreras que no pueden trabajar a un precio reducido de venta, o bien el empleo de sistemas más económicos de elaboración que traen por consecuencia el empleo de un personal obrero reducido. En todos estos casos se reducen las faenas obreras en el Norte y por consiguiente en lo futuro desaparece ese centro de consumo con que hoy cuentan las industrias y la agricultura nacionales.

Indica la situación penosa para las industrias de Aconcagua, donde hay numerosas fábricas que proveen con sus productos al Norte, que creará la supresión de este gran centro de consumo, y la necesidad de buscar un medio de abrir a la producción nacional nuevos mercados.

Se impone enviar una misión comercial a aquellos países americanos con quienes se puede mantener intercambio comercial, para estudiar tratados de comercio provechosos para ambas naciones.

Entre éstas, señala el señor Lyon a Ecuador y a Colombia.

En Ecuador se ha producido una crisis grave debido a que las plantaciones de cacao que constituyen en ese país, con sus productos, la principal fuente de exportación y de entradas, han sido atacadas por una epidemia que ha reducido su producción a la tercera parte, sin que hasta ahora los técnicos llamados de Europa y de Estados Unidos para atacarla, hayan descubierto los medios de conjurar el peligro que cada día es mayor.

Se ha pensado buscar otros cultivos para esos terrenos y destinarlos al de la caña de azúcar, que sería el contrapeso para nuestro intercambio comercial.

La oportunidad de entrar en intercambio de productos con el Ecuador es tan evidente que ya la industria privada se ha adelantado a hacerlo y se ha constituído una compañía con un capital de cien mil pesos para negociar con ese país. Es el momento en que el Gobierno debe iniciar gestiones de tratados comerciales y abrir a nuestros productos un mercado.

Otro de los países americanos donde encontrarían fácil aceptación nuestros productos es Colombia, país que hace tres años mandó al nuestro una misión comercial que sería del caso retribuir.

Las ventajas de este intercambio comercial quedan de manifiesto, estimando el precio que alcanzan nuestros productos en Bogotá.

Según datos tomados de un diario de Bogotá, el valor de los siguientes productos en unidad de cien kilos, es el siguiente: Frejoles en Bogotá, $ 256 y en Chile, $ 82. garbanzos en Bogotá, $ 215 y en Chile, $ 125; lentejas en Bogotá, $ 346 y en Chile, $ 72; maíz, $ 79.60 y en Chile, $ 36; papas en Bogotá, $ 149 y en Chile, $ 20; trigo en Bogotá, $ 149 y en Chile, $ 48.

La enorme diferencia de precios en estas mercaderías, deja de manifiesto la conveniencia de abrir mercados en ese país a nuestros productos. Pero para esto es necesario que vaya a esos países una comisión de personas para que estudie detenidamente el problema y trate de subsanar las dificultades que hasta hoy han impedido que se establezcan esas relaciones comerciales. Como se trata de un problema urgentísimo, convendría que esta comisión iniciara sus labores cuanto antes para que hubiera algo estudiado para el año próximo, y en consecuencia, pide se dirija oficio al Ministro respectivo para que designe dicha Comisión en la forma que él lo estime más conveniente, y se adelanta a insinuarle la conveniencia de que lleve por jefe, no a un político, pero sí, a una persona de fama sur-americana, si es posible, para que disponga de la influencia necesaria para llenar su cometido, y el resto de esa Comisión deben componerlo personas prácticas como un comerciante, un agricultor, un naviero, etc.

Para la atención del gasto que demandaría el envío de esta Comisión, entiende el señor Senador que el comercio ayudaría a ello y de este modo no le resultaría tan difícil para el Gobierno conseguir los medios de llevar a término esta idea en forma oportuna y conveniente.

CARTELES ANONIMOS

El señor HIDALGO. — Expresa que dos o tres días atrás aparecieron en las ciudades de Santiago, y de Valparaíso, pegados profusamente en las murallas de las calles, carteles en que se difamaba a los comunistas señalándolos como los únicos responsables de todas las desgracias que ocurren al país.

Como estas proclamas han sido amparadas por la policía, queda en claro que este servicio ha estado amparando a los autores de ellas, y aún se ha llegado a decir que han sido pegadas por los guardianes mismos y que el inspirador de esa campaña era el ex-Ministro del Interior, señor Ibáñez, pero en los diarios de hoy ha aparecido un desmentido de este caballero.

Dice que este suceso, aunque insignificante, tiene gravedad e importancia, pues mañana puede tomarse el nombre del Partido Comunista para pegar proclamas incendiarias y culparlos a ellos de este atentado.

Pide que se oficie al Ministro del ramo preguntándole quién dió la orden de pegar esas proclamas, pues se trata de algo que debe esclarecerse.

JUNTA DE VECINOS DE LO ESPEJO

El señor CONCHA (don Aquiles).—Da lectura a un decreto por el cual se disuelve la Junta de Vecinos de Lo Espejo, y se nombra una nueva Junta.

Expresa que antes que el subdelegado transcribiera este decreto, a la nueva Junta de Vecinos, ésta se reunió en la calle pública, motivo por el cual el subdelegado vetó el acuerdo de esa Junta, fundándose en esta causal y en una serie de inhabilidades que afectan a los nuevos miembros de ella.

Desea que el señor Ministro del Interior tenga presente ese veto y las razones en que se funda.

EXPOSICION EN OSORNO

El señor CONCHA (don Luis Enrique). — Llama la atención hacia los espléndidos resultados alcanzados por la última Exposición Ganadera en Osorno, en la que quedaron de manifiesto los esfuerzos hechos por los habitantes de las provincias australes en favor del fomento de la ganadería y de las industrias agrarias.

Esta medida, sin que tenga valor mejores que él ha presenciado en 20 años, y aparte del espléndido conjunto de animales sobresalientes, presentó la industria fabril maquinarias hechas en el país para toda clase de usos agrícolas, de manera que los agricultores pueden proveerse en nuestras fábricas de cuantos utensilios y maquinarias requieren en sus distintas labores.

Envía desde su asiento de Senador un aplauso caluroso a los esforzados agricultores e industriales de las provincias del Sur.

CARNET DE IDENTIDAD

El señor ZANARTU — Dice que reina verdadera alarma entre los campesinos por la exigencia del carnet de identidad, que si es aceptable que se lleve a efecto entre los hombres adultos, no se explica que se imponga a las mujeres.

Esta medida, sin que tenga valor práctico alguno, significa una exacción, pues no es posible exigir a las campesinas que cada dos años gasten los seis o siete pesos que es lo menos que pueden pagar, por renovar carnets que de nada pueden servirles, aparte de las dificultades de todo orden que significa para ellas procurárselos.

Es necesario, por lo demás, que estas medidas no sean obligatorias, pues si no se cumplen no se pueden aplicar las penas que se establecen desde que no es posible ni hay cárceles para detener a los remisos en su cumplimiento, aparte de la injusticia que significaría castigarlos por esta infracción legal.

Hay conveniencia en modificar esta ley.

Se suspende la sesión.

SUPRESION DE EMPLOS PUBLICOS EN EL MINISTERIO DE RELACIONES EXTERIORES

A segunda hora se votan las indicaciones pendientes, y se acuerda mantener los cargos de jefe de Oficina Pan-Americana y de Cónsul de segunda clase en Lisboa.

MONEDA DIVISIONARIA

Se continúa tratando del proyecto sobre acuñación de moneda divisionaria y se aprueba la acuñación de monedas de plata por valor de cinco, dos y un pesos.

Queda despachado el proyecto

Se levanta la sesión.

LA FUNCION DE MAÑANA EN EL SPLENDID, A BENEFICIO DEL BUEN PASTOR.—

Mañana a las 9.30 se llevará a cabo un acto de concierto a beneficio de las religiosas del Buen Pastor, en el Splendid.

Demás está decir la vasta labor que realiza esta benemérita institución a favor de centenares de niñas desgraciadas, proporcionándoles instrucción y educación gratuitas.

Damos a continuación el programa que se desarrollará y que promete alcanzar el más simpático éxito:

Primera parte:

1.o Orquesta.

2.o Canciones por la señorita María Teresa Correa Latham.

3.o Pizicatto, danza clásica por la señorita María Ortúzar.

4.o "Serpentinas y Caretas", cuadro de Carnaval, original de la señora Sara Riesco de Gaymer, con el siguiente reparto:

Colombinas, señoritas: Raquel Vildósola Aguirre, Fresia Cifuentes Latham, Raquel Opazo Tocornal, María Luisa Balmaceda, María Cristina Latham, Lucía Lira Silva, Blanca Cifuentes L., María Zañartu y Julia Ovalle Valdés. Españolas, señoritas: Inés Valdés Clark y Marta Gaymer Riesco. Gitanas, señoritas: Teresa Hurtado Cruchaga, Hilda Correa Reyes y Raquel Cifuentes Grez. Capricho, señoritas: María Sotomayor Pérez Cotapos y Clemencia Lira Silva. Apaches, señoritas: Blanca Vergara Polloni y Lala Troncoso Urzúa. Cuyanas, señoritas: Laura Gómez Echeverría, Sofía Izquierdo Huneeus, María Vargas Molinare, Marta Ríos Gallardo. Viejo tenorio, señor Antonio Hurtado Gómez. Payaso blanco, señor Jerónimo Lazo Beaucheff. Pierrots, señores: Adolfo Guerrero Cood, Javier Rodríguez Bernales, Enrique Opazo Tocornal, Manuel Rojas Villegas, Alfonso Cerda Gutiérrez, Enrique Fernández Popelaire, Jorge Bravo Zuaznábar, Raúl Cañas Zaldívar y Mario Benítez Gallardo. Baturro, señor Tito Gómez Ugarte, Campesino ruso, señor Juan Agustín Barriga Saldías. Torero, señor Roberto Lira Silva. Apaches, señores: Mario Gaymer Riesco y Belisario Velasco Moreno. Cuyanos, señores: Javier Vergara Huneeus, Miguel Rodríguez Barros. Eugenio Vidal Tagle y Raúl Velasco García.

Segunda parte:

1.o Orquesta.

2.o Reverie de Schwazenberg, solo de arpa por la señorita Sofía Izquierdo Huneeus.

3.o Danza de Anitra por las señoritas Marta Ortúzar y Rebeca Opazo Tagle.

4.o Canciones criollas por la señora Camilia Bari de Zañartu.

EN LA DIPLOMACIA.— En los primeros días de Diciembre partirán en viaje de regreso a su patria el agregado militar a la Embajada del Brasil en esta capital, Mayor señor Blas Gómez de Pimentel, señora Antonia Nelto dos Reis de Pimentel y familia.

—El Ministro de Chile en Bolivia señor Manuel Barros Castañón, se embarcó ayer en viaje de regreso a La Paz.

ALMUERZO.— Ayer se efectuó un almuerzo con que el señor Alfredo Riesco y señora Corina Riesco de Riesco ofrecían en su fundo Santa Corina a una grupo de sus relaciones sociales.

ENFERMOS.— Continúa enfermo de cuidado, en el Pensionado del Salvador, el señor Mariano Navarrete.

A BUENOS AIRES.— Por la última combinación, partió a Buenos Aires, el señor Ernesto Barros Jarpa.

—Por la última combinación transandina, partió a Buenos Aires, el señor Fernando Gándara Pastor.

EL Sr. FEDERICO GARCIA SANCHIZ. — Después de una corta permanencia entre nosotros, hoy parte de regreso a España, el conocido literato señor Federico García Sanchiz.

VIAJEROS. — Se ha dirigido al Sur el señor Alberto Barros V. acompañado de su hija señorita Olga Barros T.

—A Valparaíso partió la señora María Díaz de Almarza.

EN HONOR DEL SEÑOR FEDERICO GARCIA SANCHIZ.—

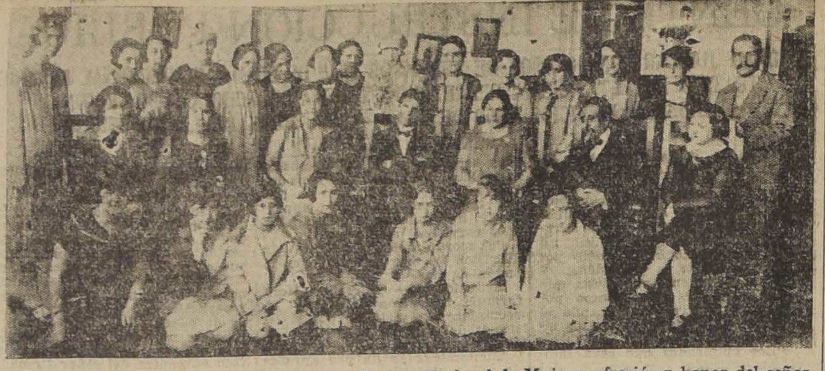

Ayer se efectuó el té que el Directorio del Consejo Nacional de Mujeres ofreció en honor del señor Federico García Sanchiz, y al cual asistieron distinguidas personalidades de nuestros círculos sociales y artísticos

MATRIMONIO CHARME PRIETO-VIAL LARRAIN.— El Domingo fué bendecido, en la Iglesia de San Vicente de Paul, el matrimonio del señor José Charme Prieto con la señorita Sara Vial Larraín.

Fueron padrinos, por parte de la novia, el señor Diego Vial Guzmán y la señora Julia Larraín de Valdés, y por parte del novio, el señor Arturo Besa Rodríguez y la señora Blanca Charme de Besa.

Actuaron de testigos en el matrimonio civil, por parte de la novia, los señores Patricio Vial Larraín y Hernán Vial Larraín, y por parte del novio, los señores Carlos Charme Prieto y Enrique Ramírez Rodríguez.

En la ceremonia religiosa fueron padrinos, por parte de la novia, los señores Diego Vial Larraín y Blas Vial Larraín, y por parte del novio, los señores Eduardo Izquierdo Edwards y Jorge Ovalle Bascuñán.

NACIMIENTOS. — Ha venido al mundo una hija del señor Fernando Jaramillo y de la señora Blanca Phillips de Jaramillo.

—Ha nacido una hija del señor Fernando Pérez Tupper y de la señora Ester Lecaros de Pérez.

—Na nacido un hijo del señor Enrique Abbott Valdés y de la señora Graciela Marín de Abbott.

EN EL JOCKEY. — Nuestra sociedad ha correspondido ampliamente a los desvelos y esfuerzos gastados por la hábil dirección de este aristocrático punto de reunión de la capital, en donde se dan cita a diario un escogido núcleo de familias de nuestro gran mundo.

Por cierto que una de las atracciones principales han sido, especialmente a la hora del aperitivo, los regalos que ofrecía a los asistentes, y el espléndido servicio, que ha sido la norma característica de este agradable rendez vous social.

Ayer, a la hora del aperitivo, notamos entre otras, a las siguientes familias:

Figueroa Tocornal; Silva Jaraquemada; Figueroa de Riesco Huidobro de Figueroa; Vergara Figueroa; Barceló Pinto Lihn Rudolphi; Díaz Vergara; Concha Urtado; Zegers Tupper; Santa María Valdivieso; Pérez Covarrubias; Rivas Serrano; Zañartu Bernales; Pérez Tupper; del Río Santa María; Salas Pereira; Tupper Huneeus; Acuña Herreros; Salinas Donoso; Scroggie Vergara; Montt Pinto; Vergara Blanco; Íñiguez Undurraga, etc., etc.

UNA NUEVA ORQUESTA.— En el ambiente social se ha experimentado una marcada evolución en lo que se refiere a sus gustos artísticos. Esta evolución, que habla muy en favor de nuestros hábitos en constante desenvolvimiento hacia la cultura, se había asomado, hasta hace poco, en los círculos artísticos determinados, en el seno de familias muy distinguidas que podían enumerarse fácilmente, en centros, en fin, que tenían como única preocupación el cultivo y la consagración al arte.

En lo que refiere a la música, esto que llamamos una feliz evolución en el gusto artístico de nuestra sociedad, se extiende ahora en el seno de todas nuestras familias y se exterioriza en la exigencia formal que hacen de la buena armonía, aquella que logra embellecer y recrear el espíritu.

Se ha notado que son concurridos, excepcionalmente concurridos, sólo aquellos sitios de reunión elegante que han encontrado el gran secreto de atracción y que, no reparando en sacrificios, han buscado escogidos profesores para presentar una seleccionadísima orquesta.

Tal el caso de Lucerna. Una grata sorpresa ha experimentado nuestra sociedad con la presentación de la nueva orquesta que alegra las elegantes mañanas y las concurridas reuniones vespertinas de este distinguido salón.

Unida a esta bellísima atracción, motiva la numerosa concurrencia del Lucerna los valiosos obsequios que hace durante los aperitif concert que se efectúan de 11 y media a 1 P. M.

El vermouth danzante que se verificará esta tarde, de 7 y media a 9 contará con los habituales excelentes servicios del salón, se repartirán artísticos obsequios, mientras la orquesta Baronti prepara un regio programa musical que seguramente satisfará los exigentes gustos de nuestra distinguida sociedad.

EL VERMOUTH DANZANT DE HOY EN EL PRINCE OF WALES.— El acreditado Restaurant del edificio Díaz, ofrece hoy, como reunión de moda, el acostumbrado vermouth-danzant de los Viernes. Esta es, a no dudarlo, una de las reuniones más concurridas del Prince of Wales y que siempre ha interesado a las familias más distinguidas de nuestra sociedad, ya que todas las circunstancias influyen para que ella se verifique en simpático ambiente. No dudamos, que el elegante establecimiento del edificio Díaz, será esta tarde el punto de reunión de nuestras principales familias. Como siempre, la orquesta Folatre ejecutará un selecto programa.

LA VELADA DEL PROXIMO 4 DE DICIEMBRE EN EL MUNICIPAL.—

Un señalado éxito artístico y social, fué, sin duda alguna, la presentación que hicieron últimamente en el Teatro Municipal, las alumnas del conocido maestro coreógrafo Jan Kawesky. Constituyó una clara demostración del interés y entusiasmo con que un numeroso grupo de señoritas de nuestra sociedad participan en los cursos de danzas clásicas del distinguido maestro.

Nuestra sociedad tendrá oportunidad de asistir nuevamente a este espectáculo que se repetirá en todas sus partes, el próximo 4 de Diciembre, y a beneficio del Asilo Marítimo, de Cartagena, que sostiene la "Liga Contra la Tuberculosis".

Bien vale la pena explicar la misión del Asilo. Año por año lleva a ese punto algunas colonias de niños que, por su estado de salud, se encuentran propensos al contagio de la tuberculosis y otros males; pero que todavía no lo tienen. La Liga, siguiendo la norma "prevenir es preferible que curar", toma por su cuenta estos niños y los envía al balneario ya mencionado.

Este año no lo podrá hacer, debido a la absoluta falta de fondos. Por eso ha organizado esta función de beneficio que, aparte de significar una obra de caridad, tiene positivo interés artístico. La sociedad ha de corresponder una vez más, al llamado que se le hace y nuestro primer coliseo ha de verse desbordante la tarde del 4 del próximo mes.

BAUTIZO.—Ha sido bautizado José Salustio Cobo Yunge hijo de la señora Violeta Yunge de Cobo y de don José Salustio Cobo Gormáz.

Fueron padrinos la señora Rosa Gormáz de Cobo y el señor Camilo Cobo Gormaz.

EL CONCIERTO DE MUSICA ITALIANA MODERNA EN EL CONSERVATORIO CATOLICO.— El Jueves 2 de Diciembre, a las 6.15 P. M., en punto, se efectuará en la Sala Beethoven Monjitas 758, la 17.a velada artística que el Conservatorio Católico ofrece a la sociedad de Santiago y especialmente a la distinguida colonia italiana. El maestro señor Giarda dictará una interesante conferencia sobre los compositores italianos contemporáneos y acto seguido se verificará un concierto en el cual se interpretarán las mejores composiciones para piano y canto de Respighi, Pick-Mangiagalli, Zandonai, Malipiero, Longo, Pozzoli, Casella, etc.

Para todos aquellos que se interesen por la historia de la música por sus evoluciones, será esta audición sumamente importante para conocer el progreso del arte en Italia.

Alumnas aventajadas de los maestros señores Waymann, Giarda y Rojo, tomarán parte en este concierto y la entrada será enteramente gratuita rogándose a los asistentes la puntualidad, porque se dará comienzo exactamente, a las 6.15 P. M.

EN EL DANCING PARK.— En este agradable sitio de recreo, atracción de nuestra juventud amante de las reuniones sociales al aire libre, se llevará a efecto hoy una de las reuniones semanales de moda, que, como de costumbre, ha de verse concurrida por sus asiduos visitantes.

La orquesta se ha esmerado en ofrecer para hoy un extenso y variado programa, en el cual figuran las piezas bailables más en boga.

El Restaurant "La Playa" a su vez, como lo ha hecho hasta hoy, atenderá los servicios de buffet y restaurant y los autobuses Club Hípico proporcionarán las facilidades necesarias para llegar hasta la misma puerta del local.

MATACALLOS

18

Gran extirpador de callos y callosidades.

Base: Colodion y ácido láctico.

Fábrica de Productos Químicos y Farmacéuticos

DAUBE Y CIA — LLAY-LLAY

M. R.

CIGARRILLOS

LA CUBANA

no tienen RIVAL

40 cts.

fumadlos

El remedio para ese terrible Dolor de Cabeza está en su mano:

Cápsulas de Nervalina

Base: Fenina y guarana.

Para CORSES y FAJAS

LA POUPÉE

AHUMADA 146

ACADEMIA MODELO DE CORTE Y CONFECCION

Circula la siguiente invitación:

La directora de esta Academia invita a usted y familia a visitar la exposición de trajes confeccionados por la alumnas.

Estará abierta durante toda la semana.

ESTADO 363

MADRES: Si no podéis amamantar vuestro nene, usad la leche desecada

"DRYCO"

M. R.

ES EL UNICO alimento similar a la leche materna.

Recomendado por las eminencias médicas mundiales.

En venta en todas las boticas del país, al precio de $ 7.50, el tarro, de Valparaíso al Sur y $ 8.00, de Coquimbo al Norte.

Base: leche desecada.

Distribuidores: MORRISON & Co.—SANTIAGO Y VALPARAISO.

30—N

4 razones

que demuestran por qué debemos purgarnos con

SACAROL:

1.o Porque es fácil y agradable de tomar, ya que es a base de azúcar y cacao a la vainilla, y se disuelve en té, leche, café o agua.

2.o Porque es suave y completamente inofensivo, pudiendo tomarlo desde el niño al anciano, sin tener que guardar régimen.

3.o Por ser un poderoso desinfectante intestinal que evita las enfermedades infecciosas, como grippe, etc. siendo, al mismo tiempo, un gran depurativo indicado en estos momentos.

4.o Porque es más económico que una limonada, y que muchas otras purgas, ya que $ 1.20 no es una fortuna.

PIDA:

SACAROL

(A BASE DE ESCAMONEA Y FENOLFTALEINA)

EN TODAS LAS FARMACIAS

COMERCIANTES!...

Arriéndase casa en bajos, pleno centro, con grandes salones y subterráneo con bóvedas para mercaderías.

CANON: $ 1,500

Tratar con el propietario:

CASILLA 3170

Crema para afeitar MENNEN

ES BUENA Y ECONOMICA

Está al alcance de todos por su bajo precio.

De venta en todas las boticas y donde DAUBE & CIA.

Valparaíso, Santiago, Concepción y Antofagasta.

M. R.

El perfume delicado que agrega un encanto mas a un rostro seductor, es el Agua de Colonia "IDEAL" del Laboratorio Chile

El Estómago Acido es Peligroso

LA VERDADERA CAUSA DE LA INDIGESTION

Los ácidos orgánicos irritan o inflaman el delicado revestimiento de las paredes del estómago, agrian y fermentan los alimentos, evitan una digestión natural y conducen a la dispepsia e indigestión crónicas en la gran mayoría de los casos. La pepsina y otros digestivos artificiales sólo dan alivio temporal y no corrigen la causa del trastorno.

Los ácidos del estómago deben neutralizarse diariamente, limpiando y purificando el estómago después de cada comida con sólo tomar un cuarto de vaso de agua con dos pastillas de Magnesia Divina, que pueden comprarse en cualquiera droguería o botica. Esto evita la descomposición interior de los alimentos, lográndose una digestión natural y exenta de dolores o molestias. Siguiendo este procedimiento, usted podrá comer cuanto le plazca, sin temer indigestiones.

AL PEINARSE USE UD. GOMINA

AMERICANA BRADY

CANAS

Elimínelas radicalmente sin tinturas, por el tratamiento científico de la nutrición específica a la raíz del cabello y reconstitución de las papilas pilosas, con el específico brasileño FLORIUM. El pelo adquiere su color natural fresco, brillante y suave como seda. FLORIUM extirpa la caspa, grasa, seborrea etc. a los ocho días de uso; no es grasoso, no mancha ni ensucia. Para la higiene del cabello, y poseer hermosa cabellera sin canas, exenta de toda afección, use usted el regenerador del cabello

"FLORIUM"

ESPECIFICO BRASILEÑO

Se vende únicamente

MIRAFLORES 435

TELEFONO 1911

Se envía a provincias.

A base cuerpos orgánicos Maracuxá, Sal de S. R. de lavándula, azufre.

USE USTED

HILO "MONEDA"

Y nos quedará agradecidos.

NO LO DEJE VD. LLORAR dele luego su favorito el ALIMENTO CHILE

BASE: HARINAS LACTEADAS, FOSFATOS, CACAO.

Los productos finos para el tocador de la señora

GERVAISE GRAHAM

se venden exclusivamente en la

BOTICA PORTENA

DELICIAS 861

D—4

La Joven de 18 Años

LAS jóvenes adolescentes a menudo tienen la tendencia de volverse anémicas, porque faltan en su sangre las sales minerales necesarias para gozar de perfecta salud. La NER-VITA de Dr. Huxley enriquece la sangre, estimula el apetito y nutre las células del cuerpo. Devuelve también al semblante ese color de rosa que es sinónimo de salud, de vigor y de fuerza y que constituye la alegría de vivir.

La NER-VITA del Dr. Huxley contiene todas las sales minerales que deben hallarse en una sangre sana. CompreUd. un frasco hoy y pruebe la NER-VITA del Dr. Huxley.

12

NER-VITA DEL DR. HUXLEY

Base: Sales, glicerofosfatos y formiatos.

POLVOS JUNOL

SON INOFENSIVOS PARA EL CUTIS

NO MAS FEAS

La persona más fea se pone bonita al momento, usando la maravillosa Leche de Rosas de Werck, Crema de la Reina de Hungría, Rojo Líquido de Werck, Leche de Werk y los fragancioso polvos de la Reina de Hungría Werck.

Pedirlos en todas las boticas de la República.

Antes del Balance

Grandiosa Baratura EN GENEROS DE SEDA

ROYAL CREPE alta novedad, especial para tapados de seda, de $ 80.00 el metro, se realiza a $ 39.50

TAFETAN de PURA SEDA, doble ancho, muy indicado en los últimos figurines. Su valor $ 45.00 el metro, se liquida a $ 19.50

CREPE de CHINE de SEDA PURA, en 25 colores modernos, de $ 30.00 el metro, se da a $ 19.80

FULGURANTES de PURA SEDA, doble ancho, de 45 pesos el metro, lo ofrecemos a $ 29.50

CREPE de CHINE, con guardas de fantasía, ancho 120 centímetros, última creación de la moda, de $ 90.00 el metro, réclame $ 48.50

COVERCOAT, en 50 lindos colores, ancho 140 centímetros. Antes, $ 35.00 el metro, se liquida a $ 22.50

JERSEY de LANA, muy ancho, colores de moda, precio de $ 50.00 el metro, a $ 25.00

ESCOCESES de LANA, en 50 preciosos colores variadísimos y de gran moda, liquida el metro a $ 11.80

TOILE de SEDA ESCOCES y BAYADER, en lindas combinaciones de colorido, precio de $ 40.00, se dará a $ 25.00

POPELINA MEDIA SEDA especial para trajes lavables en 50 nuevos colores, de $ 15.00 el metro, a $ 9.80

TUSOR de SEDA FLOREADO, doble ancho, calidad finísima, se liquida al precio de $ 19.50

VELOS FANTASIA, con guarda, alto 120 centímetros, de todo gusto, de $ 18.00, a $ 9.80

TUSOR de PURA SEDA lavable, doble ancho, liquidamos mil metros a $ 12.90

ROYAL de COLORES, especial para abrigos de Verano, de $ 50.00 el metro, se realiza a $ 29.00

Además, LIQUIDAMOS Grandes Lotes de Cintas, Encajes, Golillas, Maletines, Stores y Visillos, Medias, Guantes, Gorras y Trajes de Baño, Combinaciones de Seda, etc.

GALERIA DE NOVEDADES

21 DE MAYO 511 — MONJITAS 879

ARRIGONI vende autos "DODGE"

DELICIAS 950 - BESA y Cía. Ltda.

CONFERENCIA EN EL CLUB DE SEÑORAS.— Mañana Miércoles, a las 6.30 de la tarde, el señor don José Miguel Echenique Gandarillas dictará una conferencia: "Una mentira de Voltaire".

A fines de Diciembre, el señor Echenique Gandarillas, dictará su última conferencia y que versará sobre la vida trágica y noble de la infortunada María Antonieta.

DESPEDIDA DE SOLTERO.— A fines de la semana se llevará a efecto en el Club de la Unión una comida con que sus amigos despedirán de la vida de soltero al señor Marco Antonio de la Cuadra.

18
Crema
Encanto
para la cara
M. R.

RADIO-ESTACION C. M. A. D., DE FRATELLI CASTAGNETO

SERVICIO RADIO-INFORMATIVO DE "LA NACION"

Los mejores programas y la transmisión más perfecta del país. — Longitud de onda: 937,5 kilociclos (320) metros). — Horario de transmisión: de 8.45 a 10.45 P. M. — Todos los días menos Domingos y festivos legales

1. Tarantela.—Señora Palma.
2. La mendiga. Tango.—Róbinson y García.
3. Boletines informativos de "La Nación".
4. Canto del viajero. Paderewsky.—Trío de la Estación.
5. Serenata. Braga.—Raquel Villela.
6. Visione Veneziana.—A. Ferroni.
7. Adiós, amor. Guitarras.—Róbinson.
8. Meditathion de Thais. Violín.—Mabel Hoppe.
9. Berceuse. Daniderff.—Trío de la Estación.
10. A mio core.—Raquel Villela.
11. Dinorah.—A. Ferroni.
12. Claveles Mendocinos. Zamba.—Róbinson y García.
13. Cisne. Saint Saens. Cello.—F. Espejo.
14. Mattinata. Leoncavallo.—Trío de la Estación.
16. Lucía. Dúo.—Raquel Villela-A. Ferroni.
17. Traumerai.—Trío de la Estación.
18. Boletines informativos de "La Nación".

EN EL SPLENDID.—Esta aristocrática y elegante sala de espectáculos cinematográficos, que tanto se esmera por corresponder a la preferencia que le brinda la juventud de nuestra sociedad, presentará en la nocturna de hoy una cinta de primera magnitud, cinta que en su estreno ha obtenido un éxito ruidoso.

Se trata de la interesante película "Mosquita Muerta", interpretada en brillante forma, por L. Harvey.

IN-MEMORIAM. — Hoy, primer aniversario del fallecimiento del señor Eleodoro Valdés Carrera, se dirá una misa por el descanso de su alma, en la capilla de Animas, calle Teatinos.

—Mañana Miércoles 1.º de Diciembre se dirán misas por el alma de don Justiniano Sotomayor, desde las 6 A. M. hasta las 10 A. M., en la Iglesia del Salvador.

—Con motivo del aniversario del fallecimiento de la señora María Isabel Torres v. de Sotomayor, se efectuarán hoy a las 10 A. M. unas honras en la capilla del Sagrario, de la Catedral.

EN EL TEA ROOM. — Hoy Martes el elegante Tea Room de Gath y Chaves, como día de moda, será el rendez-vous obligado de nuestro mundo elegante.

Todo lo que tiene de distinguido y de chic nuestra sociedad, se considera como obligado a asistir a los aperitivos y a las reuniones vespertinas del Tea Room.

Se tocará el siguiente programa musical:

Primera parte

1.—Mozart. Die Eutfuhrug aus dern Serail. (Ouverture).
2.—Haydn. Minuetto.
3.—Sgambatti. Serenade (Valse).
4.—Bochaton. Allá en el patio. (Tango).
5.—Burke. Yearning. (Fox-Trot).
6.—Puccini. La Fanciulla del West. Fantasía.

Segunda parte

1.—Massenet. Les Erinnyes Divertissement.
2.—Miska. Bolcso daj Czardas.
3.—Scatasso. Torcacita. (Tango).
4.—Rubinstein. Kamenoi. (Fox-Trot).
5.—Michiels. Les violons du Roy.

MATRIMONIO. — El Sábado 27 del presente fué bendecido en casa de la novia, por Monseñor Ernesto Palacios, el matrimonio de la señorita Rebeca Fuenzalida Potts con el señor Edmundo Concha Prado.

EN EL PRINCE OF WALES.— El Domingo pasado en los elegantes comedores del Prince of Wales el señor Raúl Besa Rodríguez ofreció una comida a un grupo íntimo de sus relaciones.

Asistieron las siguientes personas:

Hernán Talavera Larraín y señora Valentina Balmaceda de Talavera, Malvina Penna de Herquíñigo, señor Alejandro Herquíñigo, Dr. Ramón Vicuña Herboso, Germán Riesco Errázuriz, Raúl Besa Rodríguez y señora Lucy Barros de Besa.

MUSICA

MAÑANA ES EL CONCIERTO SINFONICO DE PALACIOS

Se nota un interés bastante grande entre nuestros aficionados y círculos sociales por el concierto sinfónico anunciado para mañana en el Teatro Municipal.

La circunstancia de ser definitivamente la última presentación que haga en Santiago nuestro aplaudido compatriota el joven maestro Armando Palacios, antes de emprender viaje a Estados Unidos, le da gran parte de este interés, pues las simpatías que se ha conquistado este pianista en Santiago son grandes y merecidas.

Palacios se presentará por primera vez entre nosotros acompañado de una gran orquesta y no lo había hecho antes por estar ocupada la Sinfónica Municipal, pero a raíz de irse del país la lírica, Palacios ha recibido y aceptado la proposición de dar un gran concierto sinfónico, que es el que se efectuará mañana a las 6.30 en el Municipal.

Los ensayos auguran un éxito, pues han sido dirigidos por Armando Carvajal—habilísima batuta que dirigirá la orquesta—y por el propio Palacios, que ha tratado de aplicar sus conocimientos en la materia adquiridos en Alemania, donde fué aplaudidísimo como concertista sinfónico.

El programa es atrayente. Gluck, Schubert, Ducks, Schumann y Liszt figuran en él con trozos escogidos y de brillo para conciertos sinfónicos. Palacios y Carvajal han hecho ensayos prolijos de este programa a fin de que la presentación constituya un triunfo de la música nacional, representada por el solista, el director y la orquesta formada en Santiago.

ESTA NOCHE SE INAUGURA EN EL MUNICIPAL CON "MADAME BUTTERFLY", LA LIRICA CHILENA

Gran entusiasmo ha despertado no sólo en nuestro sociedad sino en los círculos musicales, la decisión de la administración del Teatro Municipal de efectuar una gran temporada lírica chilena, con la colaboración de la Orquesta Sinfónica, Ballet y Coros de la Escuela Municipal y de la Asociación de Coristas profesionales.

En el elenco que ha organizado, la Administración del teatro, ha incluído a todos nuestros más prestigiosos cantantes a fin de darles oportunidad de actuar en un gran escenario y con las condiciones de respeto y justeza a los autores.

Una prueba de la calidad artística de estas veladas líricas de nuestros cantantes es la presencia en el atril directriz de Armando Carvajal, nuestro prestigioso músico y la mejor de las batutas nacionales.

La obra de presentación de la compañía será "Madame Butterfly", la romántica obra de Puccini y que será presentada con todo lujo y suntuosidad.

Los roles centrales de "Madame Butterfly" estarán a cargo de Mercedes Godoy, Carlos Valencia y Rubén Larenas, y dado el valer de estos elementos, no dudamos que la versión de la obra del autor de "Sor Angélica" no desmerecerá de las mejores que se hayan hecho en nuestro primer coliseo.

—Mañana la compañía descansará por efectuarse el primer concierto sinfónico de la temporada y el Jueves irá otra ópera de Puccini, "Bohemo"

TEATROS

UNA COMEDIA DE BERNARD SHAW ESTRENO ANOCHE CATALINA BARCENA

Por primera vez se ha puesto en nuestros escenarios una comedia de Bernard Shaw. Como era de esperarlo, el acontecimiento congregó un público muy selecto y muy numeroso en el Comedia. La obra del laureado escritor británico despierta cada día mayor interés y curiosidad en Chile, profusamente difundida por las excelentes traducciones de Brouta.

La comedia que se representaba anoche, "Pigmalion" no es de las últimas de Shaw; tiene ya algunos años y figura desde hace tiempo en el repertorio una comedia de las buenas campañas españolas. No quiere decir esto que sea de las más celebradas del eminente escritor, pero "Pigmalion" es una comedia intedesante, de un diálogo vivísimo, sarcástico, lleno de intención. Está ya en esta obra la ideología burlesca, esa filosofía rebelde, y hasta un poco insolente de que hace gala el famoso comediógrafo en cada una de sus obras.

Un profesor de ciencias, hombre distinguido, pero profundamente excéptico y solterón empedernido, con sus ribetes cínicos, que vive con un amigo, solterón como él, se proponen educar y civilizar una muchacha que han recogido del arroyo. Es una muchacha de temperamento selvático, violento, una especie de fierecilla en libertad, pero inteligente y dotada de sensibilidad. Su mentor se propone hacer de ella una mujer distinguida, con todas las apariencias de gran duquesa. La discípula resulta lista y despierta y bien pronto pueden enorgullecerse los dos solterones de haber hecho de la muchacha zarfia y plebeya una niña educada, fina y hasta ocurrente.

Es una obra de arte, concebida y realizada por esos dos solterones excépticos que han tomado la vi con un olímpico desprecio. Convertida la muchacha en una persor con modales y maneras de persor distinguida, naturalmente el profesor se enamora de ella y se ca san. Se ha enamorado de su obr de una obra que tiene su espírit y las formas que él quiso darle. L muchacha a su vez se ha enamorad del hombre superior que le dió un nueva modalidad y un alma nuev

Para Bernard Shaw, las persona no son lo que son por lo que representan en el mundo, sino por lo qu son intrínsecamente. Una duques o una florista, son para el protagc nista de esta obra, es decir par Bernard Shaw, la misma cosa; n pueden difirenciarse sino en lo qu hacen y en lo que sienten. Habr floristas que parecen duquesas duquesas que parecen floristas Cuando un hombre distinguido s tropieza con una mujer de los bajos fondos con sensibilidad de gra señora, puede conmoverse. La humanidad es una e indivisible. H aquí la filosofía de esta obra sugestiva, nerviosa y llena de sarcásticas ocurrencias.

Catalina Bárcena, hizo del personaje central, un tipo de una singular atracción; le dió vida y es sensibilidad arisca y nerviosa qu Bernard Shaw pone casi siempre e sus personajes. Le secundó con admirable acierto el señor Collado que es un primer actor de much mérito. Sería injusto no menciona también al señor Alfonso Tudela un actor de carácter muy expresivo, y a la señora Rafaela Satorres, una dama característica muy sobria y correcta.

La obra fué muy celebrada y a revés de lo que se esperaba, que n fuera comprendida, mantuvo al público en una atención muy curiosa y alerta.— **León Roch.**

FUMA U. DE A 40?
PUES AHORRE 20
FUMANDO "FARO"
REPUBLICA DE CHILE
20 CENTAVOS

EL Sr. D. JOSE FLORENCIO VALDES CUEVAS—Por la combinación de ayer regresó a esta capital el señor don José Florencio Valdés Cuevas, después de un viaje por Europa y haber representado a Chile en las fiestas de la Transmisión del Mando en el Brasil como Enviado Extraordinario por nuestro Gobierno.

El señor Valdés Cuevas venía acompañado de sus hijas señoritas Elisa y Herminia Valdés Ossa y del señor José F. Valdés Ossa que fué a recibirlos a Buenos Aires.

VIDA SOCIAL PORTEÑA

DON SABINO GOICOECHEA IBARRARAN. — Ha dejado de existir en este puerto el respetable caballero don Sabino Goicoechea Ibarrarán.

Su muerte enluta a distinguidas familias de nuestra sociedad y cubre de duelo a un hogar prestigioso.

Una tenaz enfermedad venía minando la existencia del señor Goicoechea, desde hacía algún tiempo, siendo inútiles los esfuerzos gastados para arrancarlo de la muerte.

Sus restos fueron sepultados, privadamente, en el Cementerio N.º 1.

EN EL TROCADERO.—Mañana se efectuará en los salones del Restaurant Trocadero, el "tea concert" de moda que todas las semanas se ofrece en honor de la sociedad porteña y viñamarina.

Amenizará la reunión la orquesta del maestro Ernesto Davag.

NACIMIENTO. —Ha nacido en Viña del Mar un hijo del señor Jorge Montt García Huidobro y de la señora Elena Gana de Montt.

EL CONSUL DE SUIZA EN VALPARAISO. — Ha regresado de la capital el Cónsul de Suiza en Valparaíso, don Pablo A. Bauer.

MATRIMONIO. — En Quillota ha sido bendecido privadamente, el matrimonio del señor Octavio Zaldívar Mahan, con la señorita Isabel Madariaga Nápoli.

ENFERMOS. — Delicada de salud se encuentra la señorita Carmen Vergara González.

—Continúa mejor de salud el señor Fernando Guerra Román.

—Ha sido operada de apendicitis, la señorita Isabel Parra Quezada.

CONSTRUTORES!!
OFRECEMOS A PRECIOS FUERA DE TODA COMPETENCIA
PINTURAS PREPARADAS
ENVASES CHICOS Y GRANDES
En colores Café, Rojo, Protecsol, Negra anticorrosiva
Karbolineum, pintura antiséptica para Madera
EN VARIOS COLORES
1227. — MATUCANA. — 1227

EN CADA GOTA DE LECHE
existen millones de gérmenes patógenos que adquieren mayor virulencia en la estación calurosa.
De allí proviene la fatal diarrea de las guaguas y todas las demás complicaciones intestinales originadas por ella.
Dé a su hijo la leche desecada
MILKO
M. R.
elaborada por la Compañía Agrícola San Vicente y tendrá usted la confianza que da el empleo de un alimento sano y absolutamente puro.
Agentes Generales: DAUBE Y CIA. — De venta en todas las droguerías y boticas. Precio 7 pesos.

CERA ANTISEPTICA CGV La cera que al fin usted usará.
ABRILLANTA, DESINFECTA Y PRESERVA LOS PISOS

Ahí está!

ALGO DE LO MAS IMPORTANTE DE NUESTRA ACTUAL
LIQUIDACION, la más grande que se ha efectuado en el pais

EN SECCION TAPICERIA

POPELINAS inglesas listadas, estilo Oriental y lisas, especiales para cortinados y cubrecamas, doble ancho, el metro $	7.90
GENERO GOBELINO lo más resistente para tapiz de muebles de hall o escritorio, surtido completo en colores, el metro $	11.80
COTI adamascado de fabricación francesa, artículo muy resistente en todos los colores, en doble ancho, el metro a $	5.50
CAMINOS de Yute para escalas y pasillos, de doble faz y colorido permanente, varios dibujos y colores, el metro a $	5.25
BRINES con guarda floreada fondos crema y gris, especiales para hacer cortinitas y visillos, el metro a.. .. .. .. $	1.90
LANZAS de bronce extensibles hasta dos metros, completas con 12 argollas, c|u. $	7.90
LANZAS de bronce acanalado, de fabricación francesa, con correderas y todos sus complementos, c|u.. .. .. $	9.80
GRAN surtido en alfombras de una sola pieza, para centro, ovaladas y rectangulares, en tripe de lana cortado y en todos los tamaños, c|u. desde.. .. $	58.50
CRETONAS inglesas doble ancho y doble faz garantidas, no destiñen, artículo muy apropiado para cortinas y colchas de Verano, el metro.. .. .. .. $	4.90
MALLAS en colores para hacer stores, cortinas y visillos, ancho 180 ctms., el metro... .. .. $	5.90

EN SECCION MENAJE

JARROS de plaqué para agua, en forma artística, c|u.. .. .. $	24.00
AGUAMANILES de plaqué, con su correspondiente plato del mismo metal, inoxidable, a.. .. .. $	19.50
ANILLOS para servilletas en varios modelos, todos de plaqué, c|u.. .. .. .. $	6.50
POSA-CUBIERTOS de plaqué en forma de perros o zorros, c|u.. .. .. $	2.25
BOTELLAS para velador, de plaqué, con plato y porta-vaso, también de plaqué, c|u.. .. .. $	28.00
JUEGOS de té de plaqué en tamaño grande, compuestos de tetera, cafetera, azucarero, lechera y bandeja, el juego de 5 piezas.. .. .. $	195.00

La Oferta más Grande de estos días

TOCUYO ASARGADO MARCA "MILLS" IGUAL TEJIDO Y CALIDAD QUE EL MARCA PUENTE:

La pieza de 40 yardas.. .. .. $	51.80
El metro.. .. .. $	1.50

OSNABURGO MARCA "CAMPANA" Y "GLOBO":

La pieza de 40 yardas..	34.60
El metro.. .. .. $	0.95
COLCHAS BLANCAS NIDO DE ABEJA, CON FL ECOS en tamaño para 1 plaza, c|u.. $	10.50
VARILLAS DE BRONCE EXTENSIBLES, con sus correspondientes pitones, c|u.. .. .. $	0.60
PISOS DE ALFOMBRA DE TRIPE CORTADO, pa ra bajadas de cama, c|u.. .. .. .. $	9.25
UN GRAN SURTIDO DE GOBELINOS para cojin es y Panneaux, c|u.. .. .. $	2.80
PLATOS DE LOZA INGLESA MARCA "ESPIGA" hondos, extendidos, para postre, para frutas, etc., desde.. .. .. $	0.80

Grandes Almacenes
de la
Fábrica de Catre
Alameda esquina Av. España

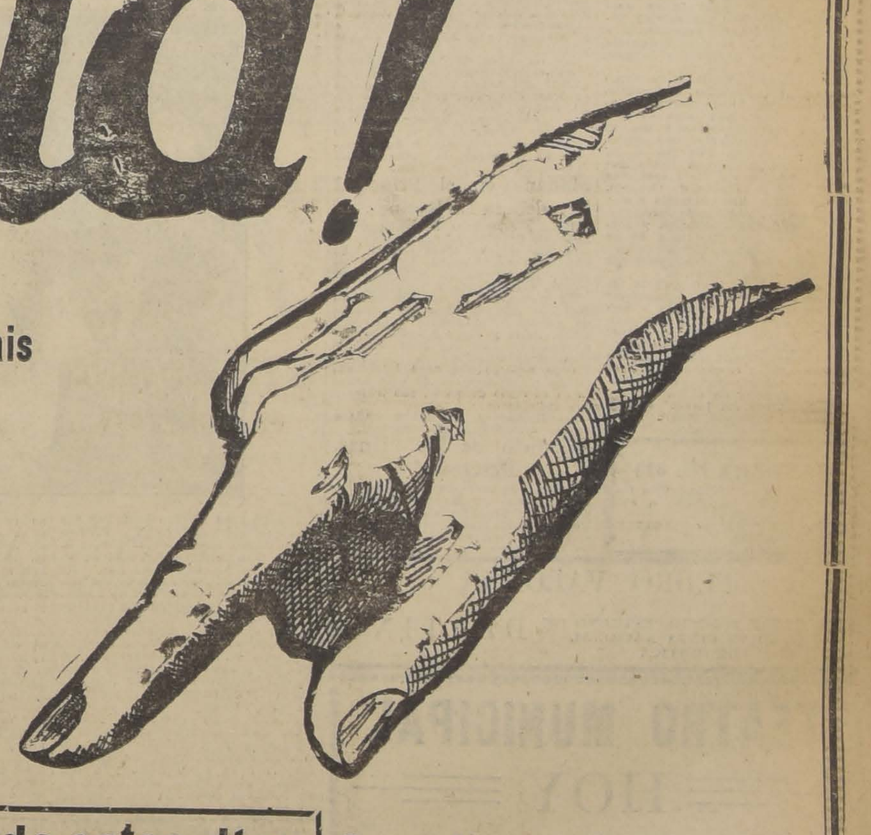

BOCACCIO

el grande y picaresco escritor del Renacimiento está magníficamente representado en esta deslumbradora realización cinematográfica.

HOY 6.30 — 9.30 EN EL **VICTORIA**

LIONEL BARRYMORE

EN SU MAS HERMOSA Y APASIONANTE CREACION DRAMATICA

BOCACCIO

y toda su época inquieta de pasiones y crisis morales reviven en las escenas de fantasía y realidad de esta bella película.

NOCHES DEL DECAMERON

La Romántica historia de amor del Príncipe Saladín y la Princesa de Algarvia; las intrigas de los cortesanos de Venecia y la afrentosa inculpación de la mujer más virtuosa de su época.

CON LAS BELLAS ACTRICES

XENIA DESNI e IVY DUKE

BOLETERIA ABIERTA 10 A. M.
Prohibida para menores de 15 años.
PLATEA $ 3.20

JUEVES: CASADO Y CON SUEGRA por HAROLD LLOYD

LOS PROGRAMAS DE HOY

TEATROS

MUNICIPAL (Agustinas esquina San Antonio).—Noche: Compañía Lírica Chilena. Debut: Madama Butterfly.

CINES

ALHAMBRA (San Antonio esquina Monjitas).—Vermouth y noche: La Medalla del Torero.

APOLO (Victoria frente a Juan Vicuña).—Vermouth y noche: El Saguéador.

ATENAS (Maestranza 1035).—Vermouth y noche: Su valor en Plaza.

BRASIL (Brasil esquina Huérfanos).—Vermouth y noche: Casado y con suegra.

CARRERA (Alameda entre Brasil y San Miguel).—Vermouth y noche: Casado y con suegra, y variedades por Pierretti Fiori.

CINEMA STAR (Avenida Recoleta 343).—Vermouth y noche: El hijo del Sheik.

COLON (Plazuela Ecuador).—Vermouth y noche: Primera de Hijos del Sol y final de Hilos de Acero.

DELICIAS (Delicias esquina San Alfonso).—Vermouth y noche: Manos arriba.

DIECIOCHO (Dieciocho 14).—Vermouth y noche: Salvada del Torrente.

ELECTRA (Catedral esquina Sotomayor).—Vermouth y noche: Hijas irreflexivas y He peleado con mi mirado.

ESMERALDA (San Diego 1035).—Vermouth y noche: Golondrina y variedades por las hermanas Bianchi y Ascot.

FRANKLIN (San Diego 2015).—Vermouth y noche: Alma Vienesa.

HIPPODROME CIRCO (Artesanos 725).—Vermouth y noche: El hijo del Sheik.

IMPERIAL (San Diego 1344).—Vermouth y noche: 11 Programa cómico y Cytherea, diosa del amor pagano.

IMPERIO (Estado 239).—Vermouth y noche: Malva.

INDEPENDENCIA (Independencia 873).—Vermouth y noche: El Astro y El Terror de la Pradera.

IRIS (Castro 130).—Vermouth y noche: Se vende una mujer.

MUNDIAL (Gálvez 447).—Vermouth y noche: Hijos del Sol y final de Hilos de Acero.

O'HIGGINS (San Pablo esquina Cumming).—Vermouth y noche Golondrina y variedades por Flori-Flory.

POLITEAMA ((Portal Edwards).—Vermouth y noche: Antes muerto que vencido.

PRINCIPAL (Ahumada 146).—Vermouth y noche: El Maniquí de Broadway.

PROVIDENCIA (Avenida Manuel Montt 46).—Vermouth y noche: El hijo del Sheik.

REPUBLICA (Avenida República 239).—Vermouth y noche: Casada por obediencia y nuevos bailes por las hermanas Pérez Caro.

SALA ORIENTE (San Francisco 178).—Vermouth y noche: El Joven Medardo.

SETIEMBRE (Delicias 404).—Vermouth y noche: Casado y con suegra y variadades por Ivonne y Bill.

SPLENDID (Huérfanos 1060).—Vermouth y noche: Mosquita Muerta.

VICTORIA (Huérfanos esquina San Antonio).—Vermouth y noche: Noches del Decamerón.

YUNGAY (Plaza Yungay).—Vermouth y noche: El hijo del Sheik

Los programas de Catalina Bárcena

En la función que ofrece esta noche Catalina Bárcena, subirán a escena dos obras desconocidas de nuestro público. Son ellas "Los milagros del jornal", pieza en un acto de Carlos Arniches, que servirá para la terminación del espectáculo, y "Angela María", preciosa comedia en dos actos de Arniches y Joaquín Abati.

Esta última comedia tiene como protagonista masculino a Gonzalo, un joven abogado de porvenir, inteligente y rico, que lleva en Madrid una vida licenciosa y que es juguete de su amante, una mujer vinculada a él tan sólo por el interés. En medio de una fiesta que da a sus amigos y a las respectivas amigas, caen a la casa de Gonzalo, como un bólido, una colegiala acompañada de una fámula de convento.

La colegiala es la sobrina y ahijada de Gonzalo, una chica de 16 años, que mediante varios embustes ha logrado salir del convento en que estaba encerrada.

La muchacha se instala en la casa de su tío, cambia las costumbres de ese calavera, volviéndolo a una vida normal y conquista su amor, después de haber hecho despertar en él los celos. La chica lleva a cabo palmo a palmo el vasto plan que se propusiera en el convento y allana con felicidad todos los obstáculos que encuentra en el camino.

"Los milagros del jornal" es una obra de ambiente madrileño de singular gracia y da ocasión a Catalina Bárcena y a sus compañeros para anotarse un éxito extraordinario.

Una función de gala en el Santiago

Pura Blaya y Carlos Rodríguez dos de los elementos artísticos más celebrados del conjunto de Carlos Valicelli, serán festejados el Juéves próximo con una función de gala extraordinaria que se efectuará en el Santiago en la noche del día indicado.

La Blaya es una primera actriz inteligente y simpática y en la temporada de sainetes argentinos que se desarrolla en el teatro de la calle Merced, ha logrado significarse con éxitos muy destacados.

Carlos Rodríguez es el galán de la Compañía Valicelli y su actuación ha merecido la más amplia aprobación de los habitués.

Mañana en el Principal debuta La Rosine

En las funciones de mañana debuta en El Principal la notable tonadillera y cancionista internacional La Rosine, artista que ha logrado destacarse en Buenos Aires por su arte liviano y simpático.

El repertorio de La Rosine está formado por las mejores canciones de Cristine, Willimetz, Guerrero, Luna, Falla y otros grandes compositores europeos, que para nosotros será una revelación.

Otro aspecto que hace interesante las presentaciones de esta artista es su regio decorado, sus trajes y sus reflectores.

La Rosine se presentará mañana en la vermouth de El Principal.

Beneficio de las "Hnas. Perezcaro"

Estas chicas mexicanas, que se han captado todas las simpatías, apenas terminen la temporada en el Teatro República se presentarán en el Splendid, que será al mismo tiempo en su beneficio.

Le conviene visitar el local de
BANDERA N.o 684
Ahí verá el surtido de lindos regalos con que obsequian a sus consumidores el
TE RATANPURO y el **ACEITE MONTE CARLO.**

PEDRO VALDIVIA

HOY TARDE Y NOCHE ESTRENO DE LA GRAN CINTA NACIONAL DRAMATICA **DESTINO**

TEATRO MUNICIPAL

HOY

Martes 30 Noviembre, a las 9.15 P. M.

TEMPORADA DE OPERA CHILENA

DIRECTOR: ARMANDO CARVAJAL

M. BUTTERFLY

M. GODOY — C. VALENCIA — R. LARENAS

PLATEA $ 8 — BALCON 5 — GALERIA 2

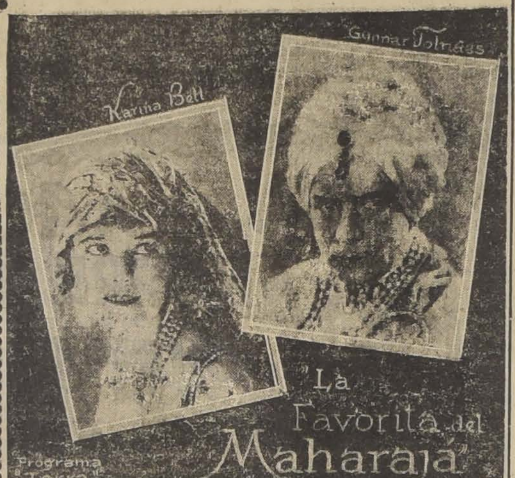

Imperio

MAÑANA DIA DE MODA

El Príncipe ZILAH

CELEBRE NOVELA DE
JULES CLARETIE

En la función de la tarde se obsequiará una muñeca entre la concurrencia

JUEVES — CORINA GRIFFITH Y CONWAY TEARLE — EN

LA VIDA ME ESTAFO

Valicelli en el Santiago

Un éxito muy apreciable logró anoche la compañía cómica argentina de Carlos Valicelli, en la reprise del sainete en un acto y dos cuadros "Cuando un pobre se divierte", original de Alberto Vacarezza.

"Cuando un pobre se divierte" irá nuevamente en la función nocturna de hoy, tomando en consideración su buen éxito de ayer, y se completará la función con el graciosísimo sainete "Mustafá", la creación más celebrada de Carlos Valicelli.

Para la vermouth se ha elegido el sainete de gran éxito "Tu cuna fué un conventillo", en el que Valicelli y toda su compañía vienen siendo muy aplaudidos.

—Los intermedios están a cargo de una buena orquesta que ejecuta un selecto repertorio de música moderna.

Las hermanas Bianchi y Ascot en el Esmeralda

Toca a su fin la temporada que las hermanas Bianchi y Ascot están haciendo en el Esmeralda. Con este motivo, las alegres muchachas y el simpático gringo han dado extraordinaria variación a su programa como para realizar en estos últimos días todo su repertorio.

Hoy harán un lucido programa de novedades bataclánicas. El cine repetirá "Golondrina", película chilena.

PROVIDENCIA

6.30 — HOY — 9.30

La super-producción dramática de Artistas Unidos:

El Hijo del Sheik

Admirable creación de
RODOLFO VALENTINO

Flory y Florio en el O'Higgins

"La eclipsada", el acto de ma más sorprendente que se haya vi en los últimos tiempos, será ej tado hoy en vermouth y noctur por el Cav. Pietro Florio, en O'Higgins.

La realización de esta prueba realmente maravillosa y el espe dor no acierta a comprender c puede ser hecha. El Cav. Florio ce desaparecer mediante un var ta mágica, a una persona a la v misma del público. La concurren puede revisar el baul y todos demás instrumentos que sirven mise en scene el acto, con la cer za que no podrán encontrar de extraordinario ni que de exp ción lógica del milagro.

Pierrette Fiori y su conjunto en el Carrera

Cada día gusta más el espec lo de variedades que Pierrette F ri y Pedro Ureta están ofrec al público santiaguino en el rrera. Las tonadillas, los bail números de humorismo y mali que hacen estos artistas son d do el agrado de la concurrenc

El cine estrenará hoy en ver y nocturna "Casado y con sueg de Harold Lloyd.

Yvonne y Bill en el Setiembre

Dentro de pocos días termin su jira por los teatros de Va zuela los notables bailarines Yv ne and Bill. Con este motivo es haciendo en el Setiembre los me res números de su repertorio los entusiastas aplausos de un blico numeroso.

Hoy el cine estrenará "Casado con suegra", de Harold Lloyd.

VALIOSOS PREMIOS
da a sus consumidores el mejor hilo de coser
Marca "MONEDA"

NOTICIAS CINEMATOGRAFICAS

HOY EN EL VICTORIA SE ESTRENA "NOCHES DEL DECAMERON", POR LIONEL BARRYMORE, XENIA DESNI E IVY DUKE

ESTA PELICULA ES UNA REALIZACION PERFECTA DEL MAS HERMOSO Y APASIONANTE CUENTO DE BOCACCIO

Con un gran estreno hará hoy sus funciones el Teatro Victoria. Presentará una admirable adaptación de la novela más hermosa de Bocaccio, titulada "Noches del Decameron". En esta película se revive la época tan atrayente como misteriosa de la Venecia de los Ducs, cuando aquella tenía la hegemonía de Italia y cuando sus costumbres habían llegado a un grado vituperable de desenfreno y perversión. El personaje de "Noches del Decameron", llamado Conde Ricardo, sintetiza en una frase lo que era la humanidad en aquel tiempo: "En Venecia, — dice, — no hay una sola mujer virtuosa". Y esta frase dicha mientras un grupo de esforzados y románticos caballeros van en cruzada contra los sarracenos, le lleva a un duelo y a una apuesta que sirve de base a la obra. El perverso conde Ricardo empeñado en demostrar su cínico axioma, no vacila en enlodar la reputación de Teodora, la mujer más virtuosa de Venecia, valiéndose para ello de un infame ardid. Paralelamente a este asunto de intrigas y pasiones se desenvuelve con tonos cautivadores del romance entre el Príncipe Saladín y la encantadora Perdita, una muchacha a quien el hidalgo sarraceno encuentra en su camino después de un accidente que la ha dejado amnésica. Este romance adquiere a ratos tonos patéticos y sensacionales que imprimen vigoroso carácter dramático a la obra. La nota jocosa, la cómica, la intencionada y la satírica, tampoco han sido dejadas de mano en la realización de esta magnífica película.

La presentación escénica de "Noches del Decameron", es admirable. Los escenarios son extraña y exótica belleza, pues muestran en forma precisa construcciones palaciegas del Oriente sarraceno, con todos sus esplendores, sus fiestas, sus estilos admirables.

La interpretación de "Noches del Decameron", tiene en su abono el nombre de grandes artistas de la pantalla. Lionel Barrymore, el gran trágico inglés reaparece encarnando el rol del prícipe Saladín, al que logra dar intenso carácter de caballerosidad, hidalguía, valor y romanticismo. La bella actriz rusa Xenia Desni, es la intérprete del rol de Teodora, la mujer más linda y vir tuosa de Venecia, a quien el ga a mostrarse desnuda ante el pu blo para su vilipendio. Ivy D una artista hermosa y de gran te peramento hace el rol de la Prin de Algarvia.

$ 2.10

PLATEA

HOY

ESMERALDA y O'HIGGINS

Ultimas exhibiciones de

GOLONDRINA

CON MUSICA PROPIA Y ACOMPAÑAMIENTO CANTADO

EN EL ESMERALDA, BATACLAN POR LAS HNAS. BIANCHI & ASCOT

EN EL O'HIGGINS **LA ELIPSADA** POR EL CAV. FLORIO

TEATRO SANTIAGO

EMPRESA ERNESTO BOUQUET

Compañía Carlos Valicelli. Hoy Martes 30 de Noviembre hoy. Vermouth, a las 6.15. Gran éxito cómico:

"TU CUNA FUE UN CONVENTILLO"

Noche, a las 9.30. Regio programa cómico:

"MUSTAFA"

"Cuando un pobre se divierte"

Canciones y bailes criollos. Juéves. Beneficio de los celebrados artistas Pura Blaya y C. Rodríguez.

TEATRO DE LA COMEDIA

EMPRESA ERNESTO BOUQUET

Compañía Catalina Bárcena. Hoy Martes 30 de Noviembre hoy. Noche, a las 9.30, notables estrenos: **"ANGELA MARIA"**, dos actos de Arniches y Abati.

"Los milagros del jornal", de Arniches".

Creaciones admirables de Catalina Bárcena.

Los abonados deben retirar sus localidades antes de las 2 P. M.

Teatro Av. Matta-HOY- 6.30 9.30 **EL BAILARIN de mi MUJER**

AVENIDA 6.20 HOY 9.30 La super-producción dramática nacional **DESTINO**

MINERVA HOY "EL ASTRO" por EMIL JANNINGS

SPLENDID

DIRECCION: MAX GLUCKSMANN

ESP. y NOCHE

HOY

El gran éxito de alegría y juventud

MOSQUITA MUERTA

La más bonita película del cine alemán.

ADQUIERA SU LOCALIDAD TEMPRANO

$ 4.20

República

AV. REPUBLICA 239

ESPECIAL —y— NOCHE

"CASADA por OBEDIENCIA"

por PATSY RUTH MILLER

Y el éxito del varieté

Hnas. Pérez-Caro

HOY SE ESTRENAN LOS SIGUIENTES ESPECTACULOS EN LOS TEATROS DE —: MAX GLUCKSMANN :—

POLITEAMA

HOY — Esp. y Noche:

"ANTES MUERTO QUE VENCIDO"

Tercera función

ELECTRA

HOY — 6.30 P. M.:

"HIJAS IRREFLEXIVAS"

9.30:

"HE PELEADO CON MI MARIDO"

ATENAS

HOY — Esp. y Noche:

"SU VALOR EN PLAZA"

por AGNES AYRES

TEATRO

Principal

EMPRESA HNOS. SANFUENTES SMITH

Localidades numeradas en venta

Creación máxima de

EMIL JANNINGS

"TODO POR EL ORO"

3 de Diciembre Viernes

TODO POR EL ORO

es super-producción del Consortium Cinematográfico de Chile

SALA IMPERIO

"MALVA" TRIUNFO EN LAS DOS FUNCIONES DE AYER. — SE REPITE HOY NUEVAMENTE

Lya de Putti es realmente una actriz genial. Nadie como ella para encarnar los tipos de mujeres pasionales, instintivas y un poco felinas. Lya de Putti ha dado a su rol un fuego y un encanto extraordinario. Ella es en todo momento brillante y cautivadora. Su trabajo no hace en toda la obra sino resaltar su belleza.

"Malva" es la novela de una mujer que defiende su amor de todos los peligros y de todas las amenazas y cuya lealtad para con el hombre amado desafía a todos los odios. Se necesitaba un temperamento artístico excepcional como el de Lya de Putti para poder crear un carácter con los detalles vibrantes y reales que ella ha logrado hacerlo.

El argumento de esta cinta es muy valioso, como emoción y fuerza dramática. Narra una historia de amor con escenas conmovedoras y situaciones complicadas en las cuales se pone a prueba el carácter de una mujer. La parte escénica de la obra ha sido presentada con gran arte. Hay hermosos paisajes que dan a la película gran interés y distintos aspectos de la vida en los Pirineos y de las costumbres de los contrabandistas, lo cual da a "Malva" características muy pintorescas y vivas.

Pero lo que significa en "Malva" su mayor atractivo es la dramaticidad de su argumento y la fuerza emocional de sus principales escenas. Es una película cuyo interés no flaquea en ningún momento y cuyo argumento se hace más intenso a medida que se avanza en su desarrollo.

Lya de Putti está en "Malva" acompañada de un notable elenco de actores entre los cuales se destaca Ernesto Ruckert y H. A. Schelettow.

"Malva" se reprisará hoy con un programa musical escogido a cargo de la gran orquesta Grazioli.

"MOSQUITA MUERTA", CONTINUA TRIUNFANDO EN EL SPLENDID. SE REPRISA EN AMBAS FUNCIONES DE HOY

Ya son cinco las exhibiciones sucesivas que lleva en el Splendid la película "Mosquita muerta".

Lilian Harvey, la gentil artista alemana, insuperable en sus papeles de ingenua, ha muerto para el cine: un acaudalado norteamericano, tal vez un reyezuelo del petróleo, ha acaparado para sí sus encantos, casándose con ella. No queda otra esperanza que verla actuar de nuevo en el cine y lucir sus espléndidas formas y su sonrisita picante y maliciosa que un divorcio fulminante, ultra rápido, sin causa ninguna, tan frecuente en los artistas. A pesar de todo, la conocida "Hansa Film" alcanza a presentar "Mosquita muerta", la última producción de la estupenda Lilian.

"Mosquita muerta" no es una película; es un torrente de alegría que con una fuerza irresistible se apodera de los espectadores. Las más graciosas e hilarantes escenas, combinadas en un argumento delicado, con imperceptibles y finísimos pespuntes de sentimentalidad, entretienen y encantan a los espectadores con la más sana y franca de las alegrías. Graciosos actores llenos de chispa y de buen humor como Hans Junkerman, Dina Gralla y Hans Sturm, cooperan en forma efectiva al triunfo de esta notabilísima producción.

"Mosquita muerta", es la encarnación del tipo universal de la chica ingenua que consciente de sus encantos, los prodiga con una encantadora liberalidad y no trepida en torear de cerquita a los hombres casados y solteros, jóvenes y viejos, siempre con su aire arrepentido y extático de chica que no se da cuenta de nada y que lo sabe absolutamente todo, y que sabe destrozar los corazones de los machos con unos dientes afilados, breves, blanquísimos, como los de un refinado ratoncillo.

"GOLONDRINA", DE NICANOR DE LA SOTTA, SE REPETIRA HOY EN LOS TEATROS ESMERALDA Y O'HIGGINS

"Golondrina", es la novela de miles de mujeres chilenas. La Maiga, heroína de la cinta, es la mujer engañada por un seductor sin conciencia y que, no encontrando una mano que la proteja y la levante, llega a ser esclava de los explotadores del vicio.

Haydée Gasparri, artista de singular hermosura y de gran talento, ha hecho una magistral creación del rol protagonista. Nicanor de la Sotta, Paco Ramiro, Capdeville, Ernestina Estay y Jovita Barros, se lucen en sus respectivos roles.

"Golondrina" se repetirá hoy en los teatros Esmeralda y O'Higgins.

En el Esmeralda siguen actuando con éxito las Hermanas Bianchi y Ascot.

En el O'Higgins hacen un ameno espectáculo el Cav. Florio y Mme Flory.

"CASADO Y CON SUEGRA", DE HAROLD LLOYD, SE ESTRENA HOY EN LOS TEATROS SETIEMBRE, BRASIL Y CARRERA

Harold Lloyd, el cómico de moda, es el protagonista de "Casado y con suegra", producción extraordinaria de la Paramount que se estrena hoy en los teatros Setiembre, Brasil y Carrera.

Esta comedia del rey de la carcajada posee una gracia nueva que sorprende por sus hilarantes efectos. La actuación de un pavo vivo con más talento que muchos artistas humanos; el trabajo de cinco artistas consumados; las escenas que se desarrollan en un tranvía, etc., son para quitar el mal genio y la pena al más pesimista y neurasténico de los espectadores.

Hay un automóvil que estaría colosal para Santiago ya que viola las reglas del tráfico con más facilidad que un cacharro manejado por un jovencito bien o que un autobús después de las 12 de la noche. Es también una prevención para los que cifran su ideal en comprar un auto, ya que demostrará que un aparato de segunda mano es más difícil de manejar que una mujer celosa.

Pero todas estas escenas son torta y pan pintado comparadas con las que relatan la vida de casado de Harold. Los maridos se sentirán encantados de conocer la mar de triquiñuelas con las cuales el popular bufo logra conservar ciertas libertades gratas a pesar de vivir con una suegra a cuyo lado Misiá Crisanta es una especie de apóstol evangélico y vegetariano. Pero no es solamente la suegra a la que avinagra la vida a nuestro amigo, sino que hay también un cuñado que se las trae y un cuñadito que se las lleva.

En el Setiembre habrá un lucido programa por Yvonne y Bill. En el Carrera sigue el éxito de Pierrette Flori y Pedro Ureta.

LOS TEATROS DE MAX GLUCKSMANN

El Politeama, presentará el estreno de la tercera función de la gigantesca serial de aventuras policiales: "Antes muerto que vencido" interpretada por Charles Hutchison y Edith Thornton y compuesta por los episodios: La implacable persecución, La isla misteriosa y El secuestro.

El República, presentará la brillante comedia de tésis social: "Casada por obediencia", emocionante creación dramática de Patsy Ruth Miller y Matt Moore. Completarán esta función las bailarinas mexicanas Hermanas Perezcaro, en nuevos y modernísimos números de batacián.

El Electra, presentará en la tarde la amarga obra de sátira social: "Hijas irreflexivas", por Margueritte de la Motte y en nocturna dará una función especial a beneficio del "Liceo Chileno", exhibiendo la lujosísima "Metro-Goldwyn-Mayer", con escenas en colores: "He peleado con mi marido", que interpretan Eleanor Boardman, Conrad Nagel y Lew Cody.

El Atenas, presentará el estreno de una emocionante comedia de corte social y moderno, titulada: "Su valor en plaza", que interpreta Agnes Ayres.

MUNDIAL, COLON Y DELICIAS

El Mundial y el Colón dan a conocer la primera y sensacional función de la elegante y arrolladora serial francesa que muestra, con relieve y colorido, amores hondos, situaciones dramáticas de intensa verosimilitud y escenas sensacionalistas, "Los hijos del sol", y en seguida el final de la serie máxima del año, de interés y atracción, "Hilos de acero", a cargo de William Desmond.

El Delicias ofrece la comedia humorística más entretenida y valiosa de la temporada, porque en ella se matizan las situaciones francamente cómicas con los instantes de sensacionales y bien urdidas aventuras, creación genial de Raymond Griffith, "Manos arriba" obra novedosa y amena, inquietante y eminentemente graciosa.

Minerva

"El astro". — Hoy en Especial y nocturna, presenta esta sala del barrio San Pablo, el magno estreno alemán titulado: "El astro", cinta de recia intriga dramática por Emmil Jannings.

"ALMA VIENESA", EN EL FRANKLIN

Hoy estrena el Franklin la hermosa película de alegre y sentimental argumento, titulada "Alma vienesa". Es una obra llena de simpatía y lujo que ha sido exhibida durante quince días consecutivos en el teatro de su estreno.

Lya Mara y Harry Liedke han hecho en "Alma vienesa", sus mejores creaciones.

"EL HIJO DEL SHEIK" EN EL CINEMA STAR Y YUNGAY

Estos teatros estrenan en sus dos funciones de hoy la super-producción Artistas Unidos titulada "El hijo del Sheik". Como se sabe esta es la última cinta protagonizada por Rodolfo Valentino quien está admirable en su rol árabe.

"El hijo del Sheik" tiene además un argumento emocionante y bellísimas escenas de gran ternura.

Avenida

[illegible] — Para sus funciones de hoy, en vermouth y nocturna, anuncia esta sala el estreno de la nueva producción dramática nacional titulada, "Destino". Es una sublime historia, de amor, un drama fuerte de intensa emoción, de intriga y de acción, dirigida y protagonizada por el conocido actor Juan Pérez.

IMPERIAL

Un interesante programa doble anuncia este teatro para sus funciones de hoy. El programa se compondrá de la super-producción "Cytherea, diosa del amor pagano", magnífica cinta de gran lujo, protagonizada por la estrella Alma Rubens y Lewis Stone, a los cuales acompañan Norma Kerry, Irene Rich y Constance Bennett. Seguirá en las funciones de hoy el 11.o programa cómico compuesto de las siguientes hilarantes comedias: "El gato montés", "El ascenso de Tonche" y "Los apuros de un paletó".

INDEPENDENCIA

Hoy estrena este teatro un programa de gran mérito, compuesto de la última producción de Emil Jannings, titulada "El Astro". Esta película, tanto por su argumento como por su interpretación es una obra de arte maravillosa. Terminará el espectáculo con la aventura "El terror de la pradera" por Art Acord.

"LA MEDALLA DEL TORERO" EN EL ALHAMBRA

Hoy estrena este teatro la notable producción española titulada "La medalla del torero". Se trata de una cinta que refleja toda la arrogancia y el valor del pueblo español, bizarra historia de un torero que emocionará profundamente al público. Intérpretes de esta película son la actriz Custodia Romero, llamada "La Venus de bronce" y el famoso diestro José García.

EXIJA EL

HILO "MONEDA"

Que es el que dará a usted satisfacción.

Convénzase que para usted no hay mejor negocio que Beber **TE RATANPURO y ACEITE MONTE CARLO**; le significa al devolver los envases vacíos en

BANDERA N.o 684

un hermoso regalo.

ALHAMBRA -HOY- FUNCION DEDICADA A LA COLONIA ESPAÑOLA

Especial y noche: Estreno de la emocionante película

La MEDALLA del TORERO

CINEMA STAR y YUNGAY —:— HOY

Estreno de la gran creación de RODOLFO VALENTINO:

EL HIJO DEL SHEIK

HOY-IMPERIO

ESPECIAL 6.30 — NOCHE 9.40

CHILEAN CINEMA CORP.

MALVA

MALVA

ACUDA USTED A APLAUDIR A LA GENIAL

LYA DE PUTTI

El colosal éxito de ayer es la mejor recomendación para esta cinta

EL PRINCIPAL EXHIBE HOY "EL MANIQUI DE BROADWAY" DE MAE BUSCH Y CLAIRE WINDSOR

El Principal, en sus funciones de hoy presenta una obra destinada a obtener un éxito grande por sus calidades emocionales y por radicarse su acción en el luminoso Broadway.

"El maniquí de Broadway" es un tierno y delicado romance amoroso que interpretan un elenco destacado de artistas encabezados por Mae Busch, Claire Windsor, Lew Coddy y Hobart Bosword, elementos que hacen una labor llena de matices y sugerencias que encantarán a nuestro mundo elegante.

"El maniquí de Broadway", como su nombre lo indica, tiene como base argumental la vida de las pobres mujercitas que lucen los trajes y creaciones de los modistos de moda que en la gran estación lucirán las grandes señoras del dinero y de la vida galante.

La obra está desarrollada con un lujo deslumbrante y en cada escena se nota el acierto y talento de los directores de esta gran producción de lujo y que nos muestra aspectos de la vida actual.

PROXIMOS ESTRENOS

EL PRINCIPAL ESTRENA EL VIERNES "TODO POR EL ORO", DE EMIL JANNINGS

Un entusiasmo grande ha despertado en nuestro público los anuncios de que el Viernes próximo en El Principal, el Consortium Cinematográfico de Chile, estrenará la más grande y moderna de las creaciones de Emil Jannings, "Todo por el oro". Esta obra se caracteriza por la estridencia trágica, grotesca y cómica de sus escenas que permiten a Jannings, lucir todo el poderío de su genio creador. En "Todo por el oro" vemos a Jannings distinto del que estábamos acostumbrados, a que se nos muestre en una nueva fase de su talento, tan lleno y tan rico en material interpretativo.

Su composición de ese millonario para quien no hay escrúpulos en la vida, está trazada magistralmente por el gran artista, quien en forma suave y con riqueza de coloridos detallistas va imponiéndonos de los estados de su alma inquieta y apasionada por el vil metal.

Las escenas de Jannings son de una grandeza creadora que hasta hoy no habíamos visto en el cine y dan razón a quienes han proclamado a este alemán rechoncho y gordo como el más grande y expresivo de los cineasta moderno. Junto a Jannings actúa otro artista eminente, Reinhold Schunzel, quien da extraordinario relieve y vivacidad a su papel de malo.

Los demás roles están a cargo de Mary Kid y Mary Stone, y de un elenco de grandes artistas francoalemanes.

—La presentación escénica de "Todo por el oro", es de un lujo realmente asiático y hay escenas para todos los gustos desde el frívolo género bataclánico hasta la emocionante cacería de zorros o la espectacular prueba automovilística por la copa Presidente Coolidge.

MAÑANA LA SALA IMPERIO ESTRENA "EL PRINCIPE ZILACH"

Mucho interés ha despertado el anuncio del estreno de mañana en la Sala Imperio. Se presentará la producción francesa "El Príncipe Zilah" adaptación de la novela del mismo título de que es autor el famoso literato Jules Claretie. Esta novela está muy difundida entre nosotros y existe vivo interés entre las numerosísimas personas que la han leído por ver la forma en que ha sido llevada a la pantalla. Podemos adelantar que el solo nombre de los artistas que tienen a su cargo los principales roles de la obra son suficiente garantía del mérito de la misma. En efecto el papel de Marza Lazlo está a cargo de la genial actriz France Dhelia, a la cual nuestro público ha aplaudido numerosas veces con entusiasmo; el rol de Príncipe Zilah lo desempeña con admirable acierto el elegante galán Génica Missirio.

"El Príncipe Zilah" es una novela que se presta maravillosamente para la pantalla. Hay en ella elementos emocionales y tiernos que agregados a una intriga se desarrolla con creciente interés y culmina en momentos de inolvidable dramaticidad.

Por otra parte es admirable la forma en que ha sido llevada a la pantalla la obra de Claretie. Una parte de la acción se desarrolla en la Costa Azul y otra en Florencia, lo cual da lugar a presentar maravillosos cuadros y paisajes.

LAURA LA PLANTE EN "¡QUE NOCHE AQUELLA!", QUE SE ESTRENARA EL MARTES

Laura La Plante es joven, bonita y tiene una simpatía irresistible.

Esta preciosura es la heroína de "¡Qué noche aquélla!", vaudeville de la Jewel Universal, que se estrenará el Martes de la semana entrante en los teatros de la Sociedad Aurelio Valenzuela B. y Cía.

Hace un doble papel. Es, al mismo tiempo, la estrella cinematográfica de moda y la humilde dependiente de tienda. En el primer papel tiene que presentarse como una damita enfatuada [illegible] galante, heroína de picante [illegible] el segundo [illegible] las caderas, hebillas de pedrerías multicolores, tirantes enjoyados. Grandes escotes en las espalda, que se pueden velar con leves echarpes de tul. Cubrirán tanta suntuosidad abrigos más lujosos si es posible: de lama de oro y

ORIENTE

SAN FRANCISCO 178 - HOY

La soberbia visión histórica de la época napoleónica

EL

Providencia

"EL HIJO DEL SHEIK", DE VALENTINO

El Providencia presenta hoy en sus funciones por última vez, la obra póstuma de Rodolfo Valentino, "El hijo del Sheik", es la obra que se presta para el más amplio lucimiento del artista, quien compone con singular relieve la personalidad de un bello árabe que se rapta una deliciosa mujercita francesa, pero que luego deja por el amor verdadero de la dulce Yasmina.

La obra está presentada con lujo deslumbrante y llamarán la atención las lujosas prendas se vestir árabes en Velentino. Lo secundan en su trabajo dos de las más bellas artistas del cine, la bailarina húngara Vilma Vanky y Agnes Ayres.

DIECIOCHO

El Teatro Dieciocho presenta hoy un film lleno de sugerencias y atractivos, la más genial obra de Pierre Benoit, "La castellana del Líbano", en la cual tiene actuación preponderante Arlette Marchall.

CONSTRUCTORES

TENEMOS GRAN EXISTENCIA EN ROBLE PARA ENVIGADO. RAULI PARA P[illegible] Y CIELO BARRACA [illegible]

"La elegancia suprema... La conversación de Jorge vuelve a menudo la palabra francesa "netteté", nitidez... mujer es elegante cuando es [illegible] e", es decir estrictamente correcta, cuidada, ordenada... ¡Tan suasivas son sus frases que [illegible] timos al oírlo formarse en nosotros un ideal distinto: vemos [illegible] de géneros suntuosos, un [illegible] nal de escobillas, frascos de bencina, regias planchas eléctricas mientras vuelan por los aires multicolores, burbujas de jabón... Y sencillamente vestida, pero sedosa la melena perfecta, finísimas las medias, nuevos los zapatos, pulcros y rosados los dedos [illegible] sos, sonriéndonos con sonrisa universal, surge de allí la mujer elegante...

C.

HOY

-: Especial y Noche :-
PLATEAS $ 3.20
El tierno y delicado romance de amor vivido en el elegante y lujoso Broadway.

El Maniquí de Broadway

por CLAIRE WINDSOR Y LEW CODY

PRINCIPAL

Empresa Chilena — Francisco y Félix Sanfuentes Smith

El cine estrenará la gran película Gaumont
LA ULTIMA FUNCION DEL CIRCO
por STACIA NAPIERKOWSKA

Mañana - Cine - Varieté
DEBUT
LA ROSINE

la mejor artista de variedades venida a Chile. Es la famosa REINA DEL COUPLET.

T. Independencia-HOY-EL ASTRO por EMIL JANNINGS y ART ACORD en EL TERROR de la PRADERA

HOY- SETIEMBRE CARRERA Y BRASIL

PLATEA: $ 3.20

HAROLD LLOYD
EN SU ULTIMA CREACION PARAMOUNT

CASADO y con SUEGRA

Dos horas de risa explosiva con las aventuras conyugales de un buen marido, un pavo, una suegra y dos cuñados

En el Setiembre, variedades por YVONNE & BILL

En el Carrera, variedades por PIERRETTE FIORI

"LA VIDA ME ESTAFO", POR CORINA GRIFFITH Y CONWAY TEARLE

Pasado mañana la Sala Imperio presentará la gran película "La vida me estafó", que ha constituído los éxitos más brillantes del año. "La vida me estafó", es una de esas películas que se imponen por sí solas y su reestreno no podrá menos de interesar vivamente al público.

Corina Griffith y Conway Tearle, son los creadores de esta maravillosa producción que cautiva y conmueve de manera única.

En "La vida me estafó" encontramos una pintura exacta y un tanto naturalista de la vida actual en las grandes capitales. Es la novela de la mujer que vive en la opulencia y que es una incomprendida cuyo corazón, ansioso de cariño, sufre la horrible tragedia de su soledad. Esta mujer, completamente ajena al medio frívolo en que vive, se encuentra de la noche a la mañana en la calle, víctima de injusticias y allí ella, que es un alma de selección, debe optar en vida de pecado y la de sacrifi to da lugar a las más emo escenas de las cuales han sab car enorme partido los clar tos de Corina Griffith y Conway le.

EL SPLENDID ESTRENARA PASADO MAÑANA JUEVES "LA DANZA DEL AMOR"

En sus funciones de pasado mañana esta sala presentará un nuevo estreno del afamado sello "Jans Production", que pertenece al Programa Seleccionado de Max Glückmann y lleva el poético título de "La danza del amor".

Es una producción de movido argumento y de emocionantes peripecias sentimentales, de gran color de ambiente y en donde se destaca el magistral dibujo de un bellísimo carácter de mujer. Es una obra simpatiquísima que se desarrolla primeramente en el París poético y legendario de los barrios bohemios y antiquísimos y en donde admiramos la gracia de una chicuela que tenía todo el encanto eterno de París. Y esta chicuela que fascinaba a todo el barrio con sus danzas en mitad de la calle y que había servido de modelo a un escultor bohemio para una estatua bellísima, había de ir a parar después a los Estados Unidos, donde unos parientes viejos y regañones que no comprendían por qué la encantadora Mimí tenía unos ademanes y unos movimientos que no tenía ninguna de las muchachas del pueblo.

Anna Pennington hace una magnífica creación del romántico y apasionado rol de Mimí, secundada por Jhonnie Walter y algunas estrellas de nombradía.

"LA FAVORITA DEL MAHARAJA"

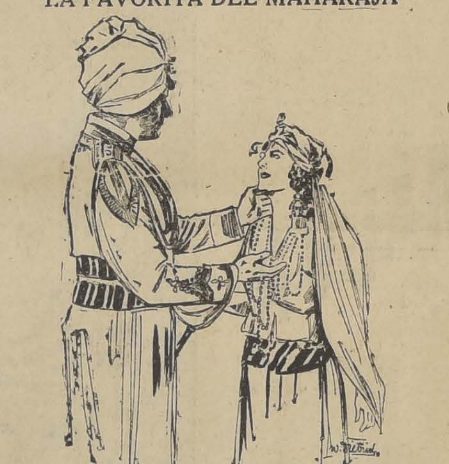

Una grata sorpresa será para el público conocedor del buen cine, el saber que el próximo Lunes la Sala Imperio estrena la primera película extraordinaria de la marca Nordisk. Esta marca ha estado durante largos años muy acreditada entre nosotros y todos los entendidos están ansiosos de volver a admirar sus grandes producciones. Para su reentré se ha escogido uno de los más brillantes exponentes de esta gran manufactura: "La favorita del Maharajá".

Es un romance de gran emoción y novedad con escenas espectaculares y cuadros de una delicadeza y un refinamiento inolvidable. Sus intérpretes son Karina Bell y Gunnar Tolnaes, quienes han sabido sacar enorme partido de sus roles.

PUERTAS

VENTANAS
GALERIAS
Y PERSIANAS
SE HACEN DE MEDIDA Y
LISTAS PARA ENTREGA
MEDIATA
BARRACA Y FABRICA
"LA REPUBLICA"
DOMEYKO 2354 — Teléf
PARQUE

CELOTEX
INSULATING LUMBER

NO CONSTRUYA USTED CON BARRO

Este es un material sucio y antihigiénico, como también molesto para aplicarlo.

CELOTEX

está revolucionando el mercado por sus insuperables cualidades aisladoras contra el frío y el calor, facilidad de aplicación, etc.

Garden del San Cristó
oria de la calle Estado
construcciones prue
onveniencia de su

TEMPORADA
DIRECTOR: ARI

M. BUTT

M. GODOY — C. VALENCIA — R. LARENAS

PLATEA $ 8 — BALCON 5 — GALERIA 2

Próximos Estrenos

Una Novedad Cinematográfica

LLEGA A CHILE LA PRIMERA PRODUCCION FRANCESA EN COLORES Y RELIEVE.— CON ESTE PROCEDIMIENTO SE HA FILMADO LA FAMOSA REVISTA "BON JOUR PARIS", DEL GRAN CASINO

La Chilean Cinema Corp. acaba de recibir una película que causará sensación. Se trata del primer film realizado con el nuevo procedimiento de colores y relieve que tanto interés ha despertado en Europa. Este procedimiento permite apreciar en la pantalla un colorido perfectamente natural, y las figuras destacadas en relieve con todas las perspectivas absolutamente, definidas. Este procedimiento significa a uno de los más grandes adelantos del cine, y su presentación en Santiago despertará el más vivo interés.

La película que ha recibido la Chilean Cinema Corp. y que presentará en breve en la Sala Imperio, es una maravillosa versión de la gran revista del gran Casino de París, titulada "Bon Jour París", obra sobre la cual tantas referencias han dado las revistas de teatro y que ha constituído el mayor éxito de la famosa Mistinguette, la favorita de la Ciudad Luz.

El esplendor de esta película es soberbio, pues nos permite apreciar toda la gran revista que es un desfile incesante de bellezas femeninas y de suntuosos trajes y decorados. Hermosos bailes y cuadros plásticos dan a esta visión un aspecto fantástico.

La obra será presentada con su música especial que ya se encuentra sincronizando la orquesta Grazioli.

EL DOMINGO PROXIMO SE ESTRENA EN EL VICTORIA "LA MUJER COMPRADA", POR ALMA RUBENS Y JAMES KIRKWOOD

Un vibrante argumento, en el que juegan las más diversas pasiones, como la codicia, la pasión sensual, el mor maternal y el arribismo aristoático, es la base de "La mujer comada", extraordinaria producción que anuncia el Victoria para el imo Domingo. La obra ha sido da sobre una popular novela americana: "Gerald Cranston's Lady", en la que el protagonista, acaudalado industrial de humilde origen, busca el matrimonio por conveniencia con una joven y hermosa viuda, cuya privilegiada situación social le abrirá las puertas de la aristocracia inglesa.

Ella también va al matrimonio sin amor, pensando sólo en el porvenir de su hijito, y entonces la vida va envolviéndolos en sus redes y arrastrándolos por todos los senderos, de los celos al ultraje, de la separación al sólido cariño definitivo. "La mujer comprada", es una obra eminentemente social, cuya acción pletórica de episodios emocionantes, se desarrolla en ambientes de gran mundo; los personajes son de trazo firme: humanos y dolorosos; y se desprende de toda la obra una enseñanza optimista y noble: "en la pobreza y en el dolor, se unieron para siempre dos corazones que eran víctimas de prejuicios, ambiciones y mentiras".

En la interpretación intervienen Alma Rubens", Margarita de la Motte, James Kirwood y Walter Mc. Grail.

CUESTA MENOS CASARSE

Y así Ud. se evitará los más grandes dolores de cabeza y ahorrará dinero.

METRO-GOLDWYN PICTURES

Exclusividad Max Glucksmann

SE ESTRENARA EL MARTES 7

SPLENDID

LA NACION
EN PARIS N.o 2

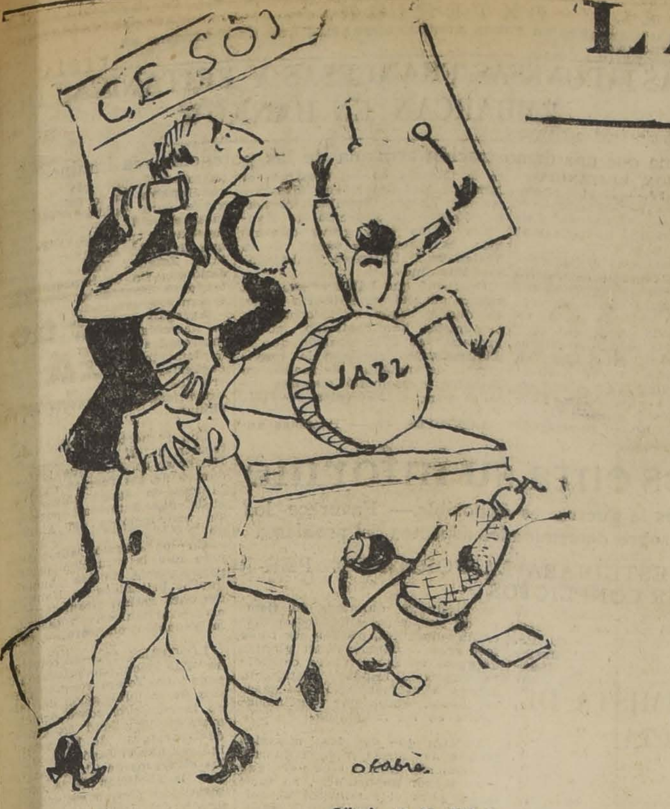

Dibujo de O. Fabres

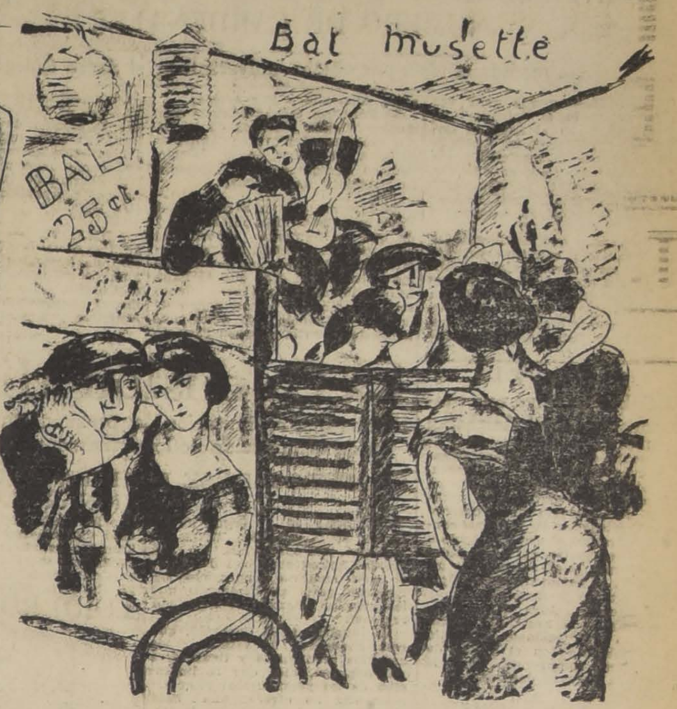

Dibujo de Vargas Rosas

A propósito de un sombrero y una canción

por EUGENE MARSAN.

Cher ami.

¿Recuerdas tú el mes de Mayo de 1922? No, me dices. Los días no cuentan para tí. Eres demasiado artista. Tú te contentas con vivir, fenómeno que cada día se hace más escaso.

Dibujo de O. Fabres

Vas a ver, sin embargo, que sí, que tú te acuerdas de aquella Primavera. Tendré solamente que pronunciar unas pocas palabras. ¿Aceptas la apuesta? Y de pronto los recuerdos poblarán tu memoria. Los recuerdos, en risueño cortejo femenino.

No sólo te acordarás de la preciosa alondra de quien estabas enamorado en aquel entonces y a quien debieses haber querido siempre, como ella lo deseaba, porque la verdadera felicidad reside en los lentos amores. Vas a recordar todo un mundo encantador, la más gentil, la más amable colección de mujeres que exista en el mundo.

Estoy hablando, voy a hablar, calma tu impaciencia: el mes de Mayo de 1922 fué el mes del sombrero rojo.

¿Te das cuenta? ¿Recuerdas que en menos de ocho días, te acuerdas que en el espacio de cuarenta y ocho horas, las calles de París se transformaron en jardines? Amapolas, cardenales, rosas rojas, rosas rosadas, todas las gamas del rojo. ¡Y qué tallos allí abajo! Las parisienses.

Ellas no querían otra cosa, el rojo las embellecía a todas; embellecía a las morenas, por supuesto, pero las rubias se habían acordado de repente que el color rojo las aventaja cuando está bien elegido. Ellas se hicieron discípulas de aquel Tintoreto y de aquel Ticiano que han armonizado la púrpura con la aurora a la nácar de rubia carnación.

Hermanas entre ellas, como dice el poeta, la dactilógrafa y la duquesa amanecieron un bello día con el mismo sombrero rojo. Era ése un sombrero pequeñito: las mujeres se habían vuelto fieles y constantes por otra notable maravilla.

¿No debiese yo ser consagrado profeta? En Enero de 1923 anuncié en el Ami du Lettré que recordaríamos toda nuestra vida al sombrero rojo. ¡Dichoso el que tuvo veinte años en aquella Primavera! Ya piensas que acabo de decir una tontería. ¡Cómo si el año en que se tiene veinte años no fuese siempre hermoso!... Pero eres tú el distraído, tu que olvidas tantas cabezas juveniles sacrificadas en la guerra, durante cuatro años.

Antes de la guerra, una quiromántica que vivía en medio de los estudiantes creía equivocarse cuando descubría, en las manos de tantos jóvenes, el signo de una muerte violenta.

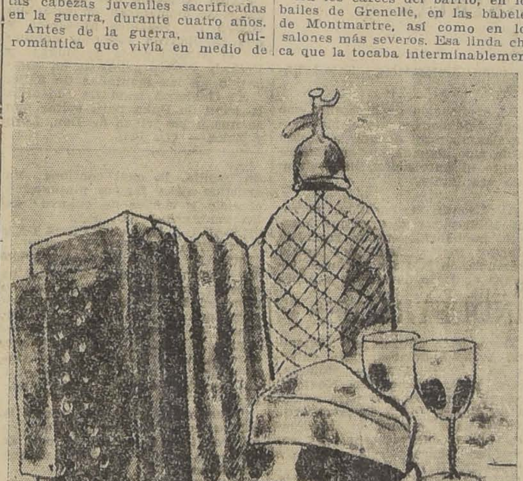

Dibujo de O. Fabres

Así, el profeta que te escribe es, además, adivino.

Yo sé cuál es, en este momento, la canción que tu cantas de la mañana a la noche, que tu te cantas, que tarareas, que te obsesiona. Yo también la canto, la tarareo, ella me obsesiona. Que tengamos el valor de cantar me desconcierta... A veces la canción de moda se detiene de pronto en los labios, y nos quedamos cohibidos ante esa sombra...

Por la mañana, a la hora de tus abluciones, si tu cantas mientras te lavas, como es humano y agradable hacerlo, es esa canción la que entonas de preferencia, inconscientemente. El mismo refrán me mece a mí, **in petto**, en el metro, y alivia mi trabajo. En un precioso país, una linda muchacha a la luz del sol. Ella contempla embriagada el universo, y parece aguardarte con una sonrisa prometedora de felicidad infalible. Ella es la que yo llamo **Valencia**.

"Valence, terre exquisise ou la brise..."

¿Qué importan las palabras? Cada uno de nosotros pone en su hogar su propio sueño. Y de este modo Valencia reina en todas partes.

En los cafées del barrio, en los bailes de Grenelle, en las babeles de Montmartre, así como en los salones más severos. Esa linda chica que la tocaba interminablemente en el piano... Te has ido, has entrado al Palermo atraído por los lamentos del serrucho y la agonía del saxofono, ese quejido de un animal fantástico. Te han cantado **El perrito rabioso y La Fea**. La una y la otra al fondo, mucho más sentimentales que parece, cuando nos embarcamos sobre las olas de la nostalgia baudeleriana producida por los sonidos extraños. Espera un poco, tu Valencia ya no va a tardar...

Como decía el fabulista, "no todos morían, pero todos estaban heridos".

Pero un sombrero que se marchita como las flores, pero una canción que se marchitará. ¿Somos entonces tan frívolos?

Nos lanzamos todos como hambrientos sobre un color o un refrán. El color y el refrán se apoderan de todo en un instante debido al milagro de nuestras afinidades. Pero, es en virtud del mismo fenómeno que hemos permanecido, los parisienses, en nuestra ciudad amenazada por el enemigo.

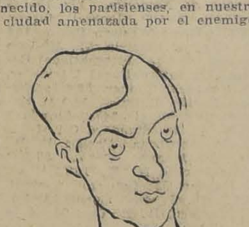

Marsan ,por O. Fabres

El miedo se había llevado todo lo que no era de pura cepa. En las calles más silenciosas, los otros se miraban como hermanos. ¡Qué indecible sentimiento hecho de orgullo, de cordialidad, de resolución, de esperanza! Allí también todos juntos, tuvimos nuestra "toquade".

Nosotros, los parisienses, nacidos en toda Francia, y a menudo fuera de Francia, pero cuyos sentimientos y gustos han sido refinados en un alambique famoso: París... Dios mío, el corazón, ese corazón tan frívolo en apariencias...

E. M.

"QUARTIER RESERVE"

QUINCE DIBUJOS DE OSCAR FABRES
TEXTO DE EUGENIO MARSAN

Después de habernos conducido "A Travers París", Oscar Fabres nos lleva ahora consigo hacia los "Quartiers Reservés", es decir, los barrios más apartados de un género especial.

Este nuevo álbum, recientemente editado en "Le Divan", y que adorna un hermoso texto de Eugène Marsan, nos revela algunas de las figuras más características, encontradas en ciertas casas parisienses de las cuales Fabres, con su alerta fantasía y su talento tan personal, ha sabido tomar toda la amargura y la lamentable nostalgia que se esconden bajo los afeites, las luces y las notas desafinadas de los pianos eléctricos.

Con sólo unas cuantas líneas rabres nos revela las pasiones, los vicios y los dolores que agitan obscuramente el alma de "Madame", de "Nelly", de "Laure" o de "Yvette".

Empujado por su inagotable curiosidad de París y en especial de los barrios populares este dibujante chileno ha realizado aquí una vez más la obra de un gran artista y la de un fino y profundo psicólogo.

JEHANNE TAMIN.

"CHANGER D'ETOILE"

por MARCELLE AUCLAIR

PROLOGO DE VALERY LARBAUD

DIBUJO DE MARIE LAURENCIN

Mucho se ha hablado de fusión entre la América del Sur y la Francia.

Cuando se ha leído el libro de Mercelle Auclair, escritora de raza, nacida en Santiago de Chile pero de origen francés, se comprende todavía más cómo este deseo no es utópico, pero al contrario, muy posible, puesto que los intelectuales de estos pueblos latinos están dotados de una sensibilidad parecida y poseen sobre todas las cosas una igual comprensión.

"Changer d'Etoile", es un simple sketch, podría decirse. La heroína de este libro sutil se place en mostrarnos las diversas fases de su alma emotiva y discretamente apasionada.

Es en resumen, el diario de una mujer joven de hoy día, pensativa y desgraciada.

Sus ensueños y sus penas las seguimos con interés y simpatía y nos sentimos serenados cuando por fin ella deposita con gracia la carga de un amor doloroso y demasiado pesado para su corazón sigle XX.

Este libro está escrito en un estilo sensible, preciso y vibrante.

Ofrece, además, imágenes y ciertas evocaciones breves y condensadas de Santiago y de París llenas de fina y penetrante observación.

Al principio de esta novela encantadora, que puede colocarse al lado de los mejores libros modernos franceses, un prólogo de Valery Larbaud nos da una idea de la atrayente personalidad de Marcelle Auclair y nos guía a través su obra.

Un retrato por Marie Laurencin fija en nuestra memoria la espiritual fisonomía del autor, y durante largo tiempo — habiendo terminado de leer las últimas páginas de "Ghanger d'Etoile" — los ojos de criolla de Marcelle Auclair nos dominan cargados con los ensueños de allá, de aquella América del Sur, a la que le ha tomado el espíritu analítico y algo de su religiosidad supersticiosa.

JEHANNE TAMIN.

"EL ULTIMO DECADENTE"

Novela de
ARMANDO ZEGRI

(París, Editorial Le Livre Libre)

He aquí un libro que vale más, mucho más, que su título. ¿Quién sabe si el autor se ha visto desbordado por su tema, a medida que lo desarrollaba, y ha sido llevado mucho más lejos de lo que quería, sobre todo a mayor profundidad?

El decorado es decadencia, y también las conversaciones, y las paradojas, que recuerdan, en efecto, las del **Retrato de Dorian Gray**. Pero el tema es un tema eterno, uno de esos temas que obligan, por así decir, a la obra maestra, por poca sinceridad absoluta que se tenga.

Pero ha sido con una absoluta sinceridad como Armando Zegri ha estudiado su personaje de Dalia de Rodas, tipo de perversa por coquetería. Tipo acaso bastante raro; pero temible y gran destructor de energías masculinas... Es Carmen, es la heroína de **La Femme et le Pantin**. Y verdaderamente Dalia es digna de entrar en esta galería de retratos femeninos.

Nada hay, en efecto, que produzca un contraste más vivo que el tono de decadencia de esta obra preciosa y tan cerebral, y la salud, si así puede decirse, de la aventura, su normalidad robusta experimentada, llena de vida.

FRANCIS DE MIOMANDRE

París, 1926.

Elegancias

por COQUETTE

Iniciamos, en las NOTAS DE PARIS, una sección de ELEGANCIAS. No es que nos botemos a frívolos: no es tema baladí el que trata de hacer la vida lo más hermosa posible.

No todos los días gozamos con las obras maestras del arte; no todos poseen un museo en casa; pero está en manos de cualquiera tener un hogar armonioso, confortable, y toda mujer puede lograr dar a los que la rodean, la visión clara de una personita elegante. Iremos estudiando juntos, cada semana, el mejor medio de lograr esa perfecta corrección, que es base de toda elegancia; tanto para los hombres como para las mujeres. "Corrección, discreción", podría ser el lema de toda elegante. Trataremos de dar al lector chileno, a la lectora que ya se sabe de memoria los últimos números de Vogue y Femina, lo que no les traen esas revistas famosas, y sólo se coge en el ambiente de París. Les señalaremos los mil y un secretillos de la Parisienne elegante — puede ser esa de nacionalidad cualquiera, pero el ambiente de París le comunica un "chic" indefinible—, susurrándoles por lo bajo el nombre del perfume de moda, el color de la flor que se usa en el ojal, el color, señora, del leve cigarrillo con boquilla de plata... Sin conocer esos detalles se puede ser, por cierto, una mujer elegante, pero... "ça n'est pas tout a fait [illegible]"

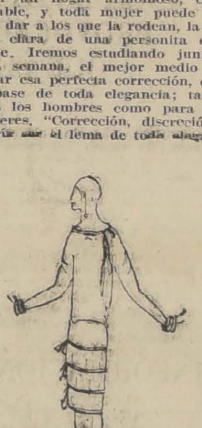

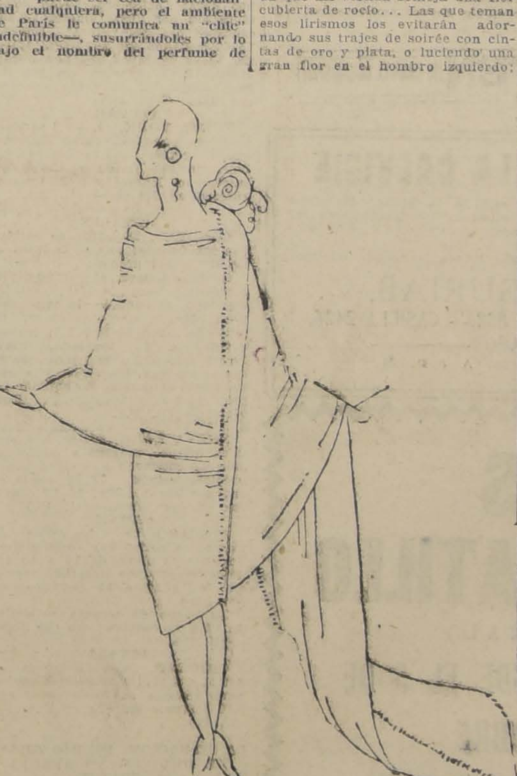

Charlando con un gran costurero parisiense:

JORGE CUEVAS, DIRECTOR DE LA CASA IRFE

Perfume único de las grandes casas de modas: ¿lo deja en el ambiente el leve roce de manos femeninas, o está en la sonrisa de la Premiere, en el alado andar de los maniquíes? He aquí, para empezar, uno de los sutiles secretos de elegancia: saber usar tan delicadamente un perfume que se confunda con la persona, con la voz, la mirada, hasta con el color de las cortinas. No es un perfume, no agarra la nariz, es algo como una música, o una idea.

Pensamos en eso, mientras desfilan los maniquíes en la casa Irfé. No podemos describir tantas maravillas, sólo daremos la descripción de los figurines que Jorge Cuevas ha tenido la gentileza de mandar dibujar especialmente para "La Nación", copiando exactamente algunos modelos que tuvimos el placer de ver realizados. Realizan, en su conjunto, los trajes indispensables para las tres principales horas del día: el paseo matinal, el té o dancing en la tarde, el baile, teatro, o comida elegante por la noche.

Del conjunto de la colección, deducimos las líneas generales de la moda actual:

Corsage cortado al talle, ablusando en la espalda, y ciñendo las caderas.

Trajes de **sport**: sweater de un solo color, con pollera de grandes cuadros, y cinturón de cuero.

Por la tarde, hacen furor los vestidos realizados con un género nuevo; el "flamenga".

Trajes de baile: el ruedo irregular, algo subido por delante. Se realizan en muselina, en crepe georgette, en todos los colores que nos encantan en las flores: lilas, rosas, jacintos, camelias, azaleas... Se adornan los corsages con bordados de brillantes, lo que, ay... nos hace temer que más de un enamorado cursi le diga a su amada que así vestida semeja una flor cubierta de rocío... Las que teman esos lirismos los evitarán adornando sus trajes de soirée con cintas de oro y plata, o luciendo una gran flor en el hombro izquierdo; [illegible] las caderas, hebillas de pedrerías multicolores, tirantes enjoyados. Grandes escotes en las espalda, que se pueden velar con leves echarpes de tul. Cubrirán tanta suntuosidad abrigos más lujosos si es posible: de lama de oro y plata, enteramente bordados de todos colores...

Con todo esto, que, en palabras parece extraordinariamente vistoso, nunca ha sido más sobria, más discreta, la verdadera elegancia. El arte del costurero consiste en armonizar tan perfectamente formas, colores, reflejos, que el conjunto nos dé una sensación perfecta de distinción. La casa Irfé logra realizar este milagro.

Le manifestamos a Jorge Cuevas nuestra admiración por su colección. Y él nos da, sobre elegancias, las interesantes opiniones que copiamos:

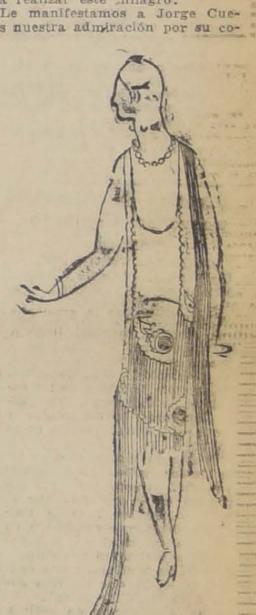

—La elegancia de una mujer no consiste toda en el traje... Una mujer puede llevar un vestido de uniforme, y destacarse con singular distinción, si ha cuidado los **detalles**... Una mujer que pretende ser elegante no necesita gastar un dineral en vestidos; pero sí es indispensable que no ahorre en calzado, en medias, en manicure, en peluquero. La moda del cabello cortado exige cuidados extremados, frecuentes cortes, por un excelente especialista. Además, no hay mujer elegante sin "femme de chambre", o si su situación no se lo permite, tiene que dedicarse ella misma al escrupuloso aseo de todo lo que lleva; un traje sencillo será elegantísimo bien aplanchado, sin la menor manchita, sin esas huellas de polvos que hacen verse atroces vestidos lujosos... Se ha hablado de la elegancia de la mujer francesa; proviene, casi únicamente, de que es una mujer ordenada, que nunca se pone un vestido sin revisarlo minuciosamente; y cuida con esmero su cutis, sus uñas, su silueta. Pero la mujer más refinada en este sentido es sin duda la norteamericana; gasta más que la francesa y la suramericana; suele consagrar fortunas a sus medias y calzado. Con todo esto, no tiene gusto; pero cuando viene a París y se viste en las buenas casas, resulta de una elegancia suprema...

En la conversación de Jorge Cuevas, vuelve a menudo la palabra francesa "netteté", nitidez. Una mujer es elegante cuando es "nette", es decir estrictamente correcta, cuidada, ordenada... ¡Tan persuasivas son sus frases que sentimos al oirlo formarse en nosotros un ideal distinto: vemos en vez de géneros suntuosos, un arsenal de escobillas, frascos de bencina, regias planchas eléctricas, mientras vuelan por los aires multicolores, burbujas de jabón... Y sencillamente vestida, pero sedosa la melena perfecta, finísimas las medias, nuevos los zapatos, pulcros y rosados los dedos harenosos, sonriéndonos con sonrisa universal, surge de allí la mujer elegante...

C.

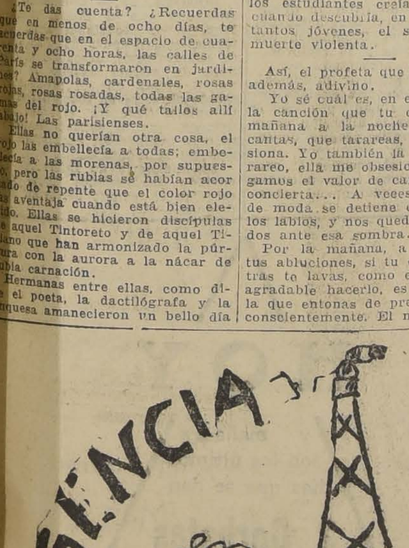

26, AVENUE DE L'OPERA
"EXPRINTER"
AL IR A EUROPA, DIRIJASE Ud. A NUESTRA AGENCIA

INFORMACIONES CABLEGRAFICAS DEL EXTERIOR

DE NUESTROS CORRESPONSALES ESPECIALES, VIA EASTERN Y ALL AMERICA CABLES INC. DE "THE UNITED PRESS". — LOS ORIGINALES DE TODOS LOS CABLEGRAMAS QUE SE INSERTAN EN ESTA SECCION, ESTAN A DISPOSICION DEL PUBLICO EN ESTA IMPRENTA

LA SANTA SEDE CONSIDERARIA EL AUMENTO DEL NUMERO DE CARDENALES

Esta medida tendría por objeto universalizar el Sacro Colegio

ROMA, 29.—Aunque rara vez se ha alcanzado el "plenum" de 70 cardenales en el Sagrado Colegio, cuyo número ha quedado establecido por la tradición y las leyes canónicas, se tiene entendido que el aumento ya está acordado en principio y sería realizado según la necesidad o la oportunidad.

El Papa cree que el aumento de este organismo católico permite tanto a los nuevos países católicos como a los países no europeos una representación adecuada en el Senado de la Iglesia. Esto es particularmente efectivo en lo que se refiere a Estados Unidos, Canadá, Australia y Sur Africa.

El Pontífice estima además que muchos dignos prelados de la curia, excluídos del cardenalato, por la falta de plazas en el Colegio podrían agregarse a él llevándole su consejo y experiencia.

Se informa que la atención del Papa ha sido atraída por el hecho de que un aumento superior al "plenum" favorecería al cardenalato extranjero en detrimento de los italianos. Se dice que el Papa ha argumentado que el aumento sería equilibrado por el hecho de conferir el capelo rojo a los prelados de la curia que son casi exclusivamente italianos. También se dice que el Papa ha hecho notar que la adición de cardenales extranjeros sería una prueba más del carácter universal de la Iglesia, como asimismo de la absoluta libertad de que goza la Iglesia como organismo soberano. — (U. P.)

ROMA, 29. — De fuente segura se atribuye al Papa la intención de aumentar de 70 a 80 el número de miembros del Sagrado Colegio, a fin de dar en él una mayor representación a ambas Américas y a Australia.—(U. P.)

Resultados de los partidos de ajedrez

BERLIN, 29.—En los matches de ajedrez jugados hoy en esta ciudad, se vieron los resultados siguientes:

Bogoljubow empató con Rubinstein.

Spielman derrotó a Saeosch.

El score final del torneo fué el siguiente:

Bogoljubow, 7 puntos; Rubinstein, 6; Spielman, Gruenfeld, Ahues, 5 puntos; Colle, 4: Josne, Saoesmich, 3 1|2; Holhausen, 2 1|2.—(U. P.)

NICARAGUA

AVANCE DE LOS GOBIERNISTAS

SAN SALVADOR, 29. — Mensajes particulares aseguran que las fuerzas constitucionales nicaragüenses se apoderaron de León.

FUERZAS JAPONESAS, FRANCESAS Y BRITANICAS DES EMBARCAN EN HANKOW

Se estima que una demostración armada de las potencias, es inminente

LA OPINION BRITANICA

LONDRES, 29.— En los círculos autorizados se opina que el movimiento nacionalista en China es el causante de la actual situación del país.

El movimiento está dirigido actualmente en especial contra los británicos; pero se anticipa que puede hacerse extensivo a otros extranjeros en caso de que la situación no pueda ser dominada.

Se dice que la población extranjera que se halla actualmente en Hankow asciende a 400 habitantes, de los cuales 200 son británicos y el resto americanos, franceses, alemanes y japoneses.

LONDRES, 29.— Interrogado en la Cámara de los Comunes el Ministro de Relaciones Exteriores, Sir Austen Chamberlain, manifestó que la situación de Hankow había sido grave durante toda la semana a causa de la huelga de la Unión de Trabajadores Marítimos.

Confirmó que había estallado la huelga general en el barrio chino, en donde, según se informa, los comunistas han realizado activa propaganda. Dijo también que el Almirantazgo estudiaba la conveniencia de aumentar las fuerzas en Hankow y prometió mayores detalles para el Miércoles. — (U. P.)

LONDRES, 29.— Personas autorizadas opinan que la si en Hankow es lo suficien grave para justificar una internacional, tal como mostración naval de las que tiene en Hankow, Gra taña, Estados Unidos, Fran Japón, a fin de impedir qu tarde se desarrollen aconte tos más graves.

Agregan que es dudoso q ya necesidad de que los go interesados ordenen ofici la demostración; pero se concertar un acuerdo mu tre los comandantes de extranjeras actualmente en chinas.

Con respecto al pedido de tección de la colonia britá Hankow, se dice que los dantes de las fuerzas nava tánicas en aguas chinas suficiente autoridad para sin instrucciones del Alm go.

En los círculos autoriza cree que la situación jus permanencia de los buq guerra británicos en Hank tos para retirar prontamen civiles británicos, en caso la situación empeore.— (

LONDRES, 29.—El corre de "The Exchange Telegra pany" en Tokio, comunica raíz de la publicación del de la comisión sobre dere extraterritorialidad en Ch declaraciones de las aut indican que el Japón simpa los esfuerzos de China para guir la abolición de la ex torialidad porque esclarec sición del Japón en el e sus negociaciones para re tratado con China.—(U. P.)

LONDRES, 29. — El co sal de "The Daily Expr Shanghai ha comunicado tacamentos navales han barcado ya en Hankow, situación se define rápi

El leader de la flotilla ca, Keppel, zarpa ma Shanghai con nuevas fu marinería procedentes d Kong.

Por su parte los japone desembarcado fuerzas de ría y envían tropas de desde Dairen.

Debido a la huelga en tritos chinos, el hambre y de agua amenazan a Ha

Se anuncia que ha habi cuentros en Hang-Chow, que están evacuando los e jeros.—(U. P.)

LONDRES, 29.—El c sal de "The Morning P Hankow anuncia que la ría de marina de los bu gleses, franceses y japone sido desembarcada para nifestaciones.

Los buques norteameric acercan rápidamente y también un refuerzo de m británica.—(U. P.)

La Comisión Mixta del Desarme presenta su informe

Estima que la limitación del presupuesto no es una base práctica de disminución de los armamentos. — Enumera los elementos sin los cuales la guerra es imposible.— Favorece los acuerdos especiales sobre determinados aspectos del problema

EL MIERCOLES SE REUNIRA LA COMISION DE DESARME DEL CONSEJO .—ESTUDIARA LA FORMA DE PERFECCIONAR EL MECANISMO DE LA LIGA PARA IMPEDIR CONFLICTOS

GINEBRA, 29. - Según un informe de la Comisión Mixta del Desarme, Europa y EE. UU. son las dos únicas porciones del mundo con recursos económicos suficientes para un desarrollo que les permita alcanzar su seguridad regional.

El informe de la Comisión, que está encargada de estudiar los aspectos económicos y financieros del desarme, dice que la limitación de los presupuestos para armamentos no ofrece una base práctica para la limitación de los armamentos; en cambio, favorece la creación de un organismo permanente bajo los auspicios de la Liga para estudiar las estadísticas de cada país y ver si son cumplidas las convenciones sobre desarme. Favorece también los acuerdos especiales que prohiban ciertas formas de guerra, a saber: la guerra química y el empleo de bacterias. — (U. P.).

GINEBRA, 29. — La Comisión de Desarme del Consejo de la Liga de las Naciones, compuesta por un miembro de cada uno de los Estados representados en el Consejo, se reunirá el Miércoles próximo, a fin de perfeccionar el mecanismo de la Liga para una rápida acción del Consejo en el caso de una amenaza de guerra. También estudiará la proposición finlandesa sobre creación de una caja internacional de guerra, cuyo fin sería proporcionar rápida ayuda financiera a la nación atacada. — (U. P.).

BERLIN, 29. — Comunican de Bucarest que el Rey Fernando fué sometido a un examen con rayos X, y que los médicos opinan que es necesaria una operación; pero esperan la llegada de la Reina María para efectuarla. — (U. P.-.

GINEBRA, 29. -- El informe de la Comisión Mixta del desarme reconoce que muchas fábricas de productos químicos de tiempo de paz, especialmente de materias colorantes, pueden ser transformadas rápidamente en plantas de gases venenosos; pero considera imposible imponer restricción alguna a la fabricación de gases venenosos, empleados ordinariamente en las industrias.

Declara que de las materias primas necesarias para la guerra, el elemento humano es el que tiene mayor importancia, no solamente para el suministro de soldados, sino también para la transformación de otras materias primas en elementos de guerra.

Dice además el informe que los elementos sin los cuales no puede hacerse la guerra son los siguientes: hombres, alimentos, acero, dinero, combustible, nitratos y ácido sulfúrico, al mismo tiempo que hay otros elementos indispensables, como el caucho, los metales, especialmente el hierro, el algodón y las materias textiles.

El informe en referencia será presentado al Consejo de la Liga de las Naciones el 6 de Diciembre. —(U. P.)

LORD ROBERT CECIL SE MANIFIESTA OPTIMISTA DE LA EFICACIA DE UNA CONFERENCIA DEL DESARME

GINEBRA, 29. — Lord Robert Cecil ha hecho las siguientes declaraciones a los corresponsales:

"En cada uno de mis regresos a Ginebra, aumenta mi convicción de que podemos preparar una convención del desarme eficaz y lo único que hay que saber entonces es si las naciones realmente lo desean.

"A pesar de mi optimismo respecto del resultado final, dudo de que la Conferencia general del Desarme de la Liga de las Naciones pueda ser convocada antes de la Asamblea de 1927.

"La última sesión de la Comisión preparatoria del desarme difícilmente podrá celebrarse antes de Marzo y, en esa ocasión, la comisión tendrá que estudiar primeramente los voluminosos informes, que cuentan con centenares de páginas, elaborados por la subcomisión técnica, y en seguida preparar el texto de la Convención que habrá de ser sometido a todos los gobiernos, antes de que estos puedan decidir si están dispuestos o no a participar en la Conferencia del desarme; de allí que no sea probable la convocación de la conferencia antes de otoño.

"Tanto sir Austen Chamberlain como yo, deseamos que la Conferencia se reuna lo antes posible pero ambos estamos convencidos de que si se celebra antes de prepararla adecuadamente, puede fracasar.

"El actual gobierno británico es ardiente partidario del desarme como tiene que serlo cualquier gobierno inglés porque el pueblo lo pide.

"Mientras tanto, si bien es cierto que la conferencia general no podrá reunirse probablemente antes de Setiembre, lo más probable es que la Liga, por lo menos, convoque una conferencia separada para el control privado de la manufactura de elementos bélicos.

"La comisión, que ha sido citada hoy, ha realizado pronunciados progresos hacia la solución del problema de si puede limitarse la aviación civil y militar y si podría adoptarse un modelo de presupuesto de armamentos que permitiera comparar lo que gasta cada nación en ese sentido".—(U. P.)

ALEMANIA

El Gabinete sufre una mala sorpresa en el Reichstag

BERLIN, 29.—El Gobierno se dió cuenta de la verdadera situación cuando, en segunda lectura, el Reichstag rechazó en forma sorpresiva las partes más esenciales del proyecto del Gobierno para "proteger a la juventud contra la literatura obscena", debido a disenciones dentro de los partidos de gobierno, pues solamente los centristas y nacionalistas de oposición votaron a favor de él.

La tercera lectura del proyecto fué aplazada hasta el Viernes o Sábado y el Gabinete se reunió inmediatamente con el objeto de buscar un compromiso que le evite una derrota defitiva. — (U. P.)

TRASLADO DE LOS RESTOS DE KRASSIN

BERLIN 29. — Mientras el personal de la Embajada de Rusia en Londrs guarda luto por la reciente muerte del Embajador Leonidas Krassin frente al edificio de la Embajada en Berlín se ha realizado una imponente ceremonia con la asistencia del Cuerpo Diplomático y miembros del Gobierno, con ocasión del traslado de la urna con los restos de Krassin hasta la estación de los ferrocarriles donde fué embarcada para Moscú.

El cortejo fué escoltado por millares de comunistas que acompañaron los restos del extinto hasta el punto de partida. (U. P.)

MUSSOLINI EN UN TERRENO QUE NO CONOCE

BERLIN, 29. — La prensa manifiesta gran interés por las declaraciones hechas por el señor Mussolini respecto de la construcción de dos transatlánticos que desarrollarán una velocidad de 40 nudos por hora.

El profesor Flamm no ha ocultado su escepticismo al respecto, manifestando que, a su juicio, Mussolini se aventura en un terreno que no le es familiar. — (U. P.)

Se tratará de obtener el apoyo del Congreso yanqui

PARA LA UNION DE NICARAGUA, COSTA RICA, HONDURAS, SALVADOR Y GUATEMALA

WASHINGTON, 29.—El Coronel Miguel Sequeira llegó a ésta, procedente de Managua y anunció que trataría de obtener una resolución del Congreso, que apoyará la unión de las repúblicas de Nicaragua, Costa Rica, Honduras, El Salvador y Guatemala, con Managua como capital.

"Existe un sentimiento en favor de esa unión. Yo represento el partido unionista, pero solamente en el caso de que el Congreso de los Estados Unidos aprobara una resolución en favor de tal unificación, todos los países enviarían sus delegados aquí para celebrar una conferencia en la que podrían solucionarse las diferencias".

Tiene la intención de pedir a los senadores Walsh o Wheeler que presenten la moción al Senado.—(U. P.)

FRANCIA

MACIA DECLARA QUE GARIBALDI ESTABA EN RELACION CON LOS FASCISTAS

PARIS 29. — El señor Macia interrogado por el juez de instrucción declaró:

"Me entrevisté con Ricciotti Garibaldi, a mediados de Octubre, en casa de su hermano Santo.

"Me advirtió que mi proyectada revolución de Cataluña tropezaría con la oposición del resto de España así como la revolución socialista que deseaba provocar en Cerdeña encontraría seguramente la oposición del resto de Italia.

"Me ofreció la ayuda de las legiones garibaldinas y, si la mantuve en la ignorancia de los progresos de mis planes, fué porque supe que Garibaldi estaba en relaciones con el fascismo.

"Ricciotti me pidió verme con él en el Hotel Moderno y después en la casa de su hermano para despistar a la policía". (U. P.)

LOS GASTOS DEL MINISTERIO DE RELACIONES EN LA CAMARA

PARIS 29. — En la Cámara de Diputados se trató del Presupuesto de Gastos del Ministerio de Relaciones Exteriores con asistencia de M. Briand y Poincaré.

Los miembros comunistas de la Cámara atacaron los gastos que ocasionaba a Francia la Liga de las Naciones alegando que la Institución de Ginebra es impotente para evitar las luchas en China Siria y Marruecos y las naciones continuan la competencia para construir nuevos armamentos. (U. P.)

EL INCIDENTE ANGLO - ITALIANO DE ALBANIA FUE PROVOCADO POR EL MINISTRO DE ITALIA QUE SE SOBREPASO A LAS INSTRUCCIONES DE MUSSOLINI

LONDRES, 29.—De fuente autorizada, de origen británico, se declara que el incidente diplomático anglo-italiano, respecto de Albania se suscitó debido a la actitud belicosa de los representantes italianos en Albania, que se sobrepasaran a las instrucciones del Premier Mussolini.

Ha sido confirmada en forma detallada la versión dada en Berlín al respecto, agregándose que la correspondencia cambiada entre el Premier Mussolini y Sir Austen Chamberlain disipó sin dificultad el malentendido, quedando los británicos satisfechos con el convencimiento de que Mussolini obrará de buena fe y que se había sentido molesto por la acción de su Ministro y otros funcionarios en Albania.

La noticia del incidente causó sorpresa en las esferas bien informadas de Londres, por cuanto se sabía que Mussolini y Chamberlain obraban en estrecho acuerdo respecto de la política en el Adriático y Mediterráneo y se estimaba además, en general, que las condiciones extremadamente favorables de la consolidación de la deuda italiana a Gran Bretaña se debía a la naturaleza de la cooperación diplomático italo-británica.

La explicación de Mussolini, que luego dejó convencido a Sir Austen Chamberlain de que la acción había sido tomada sin su conocimiento ni aprobación, ha esclarecido ese punto.

Al discutir la cuestión, personas autorizadas agregan que Mussolini no habría acusado jamás al Ministro inglés, insinuando que la presencia de la flota británica indicaba el deseo de apoyar a Albania.—(U. P.)

ALBANIA

12,000 HOMBRES CONTRA LOS REBELDES

BELGRADO, 29.— El diario "Vreme" informa que 12,000 soldados se encuentran en campaña contra los rebeldes albaneses y que se libraron violentos combates el Sábado cerca de Bukaj y Prekaly y ayer y hoy se ha combatido en las montañas de Salje.

El Gobierno trata de rodear a la tribu de Puka para evitar que se una a las tribus de Don, Loro y Zaka.— (U. P.).

INFORMACIONES COMERCIALES E INDUSTRIALES

ALGODON

LIVERPOOL, 29.— El algodón se cotizó hoy en esta plaza en la forma siguiente:

6.65 peniques por libra para entrega en Noviembre; 6.71 peniques por libra para entrega en Diciembre; 6.81 peniques por libra para entrega en Enero; 6.91 peniques por libra para entrega en Marzo; 6.99 peniques por libra para entrega en Mayo.

Se hicieron transacciones por 6.999 fardos a los precios indicados.— (U. P.).

NUEVA YORK, 29. — El algodón se cotizó hoy como sigue, para entrega en las fechas que se indican:

Noviembre, 12.57 centavos oro por libra; Diciembre, 12.37 centavos oro por libra; Enero, 12.60 centavos oro por libra; Enero, 12.60 centavos oro por libra; Marzo, 12.83 centavos oro por libra; Mayo, 13.01 centavos oro por libra; Junio, 13.15 centavos oro por libra.—(U. P.)

AZUCAR

NUEVA YORK, 29.— El azúcar en bruto, para entrega en Diciembre, se cotizó a 3.15 dólares la bolsa de 100 libras; a 3.19 para entrega en Enero; y a 3.13 para entrega en Marzo.— (U. P.).

METALES

LONDRES, 29.—Hoy se cotizaron los metales que se indican a los siguientes precios:

Cobre standard, al contado, la tonelada, libra 56-18-9; estaño standard, al contado, la tonelada, libra 320-2-9; zinc extranjero, la tonelada, libra 34-15-7 1|2; plomo extranjero, la tonelada, libra 29-9-4 1|2; plata en barras, pago contra entrega, libra 0-25-3 la onza troy; mercurio, la botella, libra 17-0-0; tungsteno, libra 0-17-9.— (U. P.).

NUEVA YORK, 29. — Los metales que se indican a continuación se cotizaron a los siguientes precios: estaño, 72.50 centavos oro por libra; cobre, 13.70 centavos oro por libra.—(U. P.)

CARNE

CHICAGO, 29.— La carne de vacuno se cotizó hoy como sigue: de primera clase, de 16 a 18 1|2 centavos oro por libra; de segunda, de 12 1|2 a 15 centavos oro por libra.

La carne de ternera se cotizó de 17 a 19 centavos oro por libra. —(U. P.).

LINAZA

CHICAGO, 29.— La linaza se cotizó a 2.14 1|2 dólares el bushel para entrega en Noviembre, y a 2.16 3|4 para entrega en Enero.— (U. P.).

LA SITUACION DE RIO GRANDE DEL SUR NO AFECTA SU CREDITO

NUEVA YORK, 29.— Las casas bancarias interesadas en los empréstitos para Río Grande del Sur, aseguran que las informaciones procedentes del Brasil, según las cuales habría estallado una sublevación en esa región, no han afectado las operaciones financieras, cuya conclusión se espera para fines de la semana. —(U. P.)

BALANCE COMERCIAL YANQUI

WASHINGTON, 29.— El Departamento de Comercio anuncia que el balance comercial de Estados Unidos correspondiente al mes de Octubre ha sido favorable en 70.533.000 dólares.

Las exportaciones fueron de 448.883 000 dólares y las importaciones alcanzaron a 378.350,000 dólares.

En los primeros meses del presente año, las exportaciones alcanzaron a 3,782 millones y las importaciones a 3,699 millones. — (U. P.)

CUEROS

CHICAGO, 29.— Las cotizaciones de cueros de frigoríficos fueron hoy las siguientes, en centavos oro por libra:

Novillos del país, pesados, 15; de Texas, pesados, 14; marcados, 14; de vacas, marcados 12 1|2; del interior del país de vaquillonas y novillos, 13 3|4; de vacas, pesados 9 1|2; de vacas, 11; de terneros, 18 1|2; de becerros, 17 1|4.—(U .P.)

CARNE

CHICAGO, 29. — La carne de cerdo se cotizó a 12 centavos oro la libra.—(U. P.)

GANADO

CHICAGO, 29. — Hoy no hubo cotizaciones de ganado en pie.— (U. P.)

GRANOS

CHICAGO, 29. — Hoy se cotizaron los siguientes precios de granos, por bushel:

Trigo, para entrega en Noviembre, 1.35 5|8 dólares; para entrega en Enero, 1.38 3|4 dólares. Maíz, para entrega en Noviembre, 70 centavos oro; para entrega en Enero, 79 3|8 centavos oro. Avena, para entrega en Noviembre, 40 1|2 centavos oro; para entrega en Enero, 45 5|8 centavos oro.—(U. P.) .

¿DONDE SERA LANZADO EL EMPRESTITO BRASILEÑO?

NUEVA YORK, 29.—Los banqueros no creen en la posibilidad de que el empréstito brasileño de cien millones de dólares sea lanzado en Londres, debido a la poca inclinación de los banqueros de Londres para conceder créditos tan extensos a menos de que sean destinados a objetos materiales.

Hacen notar que Gran Bretaña se encuentra en posición de contribuir difícilmente a cualquier programa de estabilización, salvo en los países donde, de otro modo, peligren sus propias inversiones.

En Wall Street se cree que Nueva York es el sitio donde lógicamente debe buscarse el financiamiento de la estabilización, pero cualquiera negociación que pueda efectuarse al respecto está en la actualidad en un período tan elemental que es imposible hacer cualquier comentario.—(U. P.)

ACCIONES

NUEVA YORK, 29.—Los títulos que se indican a continuación se cotizaron en la forma siguiente:

American Metal, 47 1|2; American Smelting and Ref., 133 1|8; American Woollen, 31 3|4; F. C. Athgison de S. Fe, 153; American Teleg. and Teleph. 149 1|8; Anaconda Copper, 47 1|2; Allis Chalmers, 87 5|8; Bethlehem Steel, 47; Chile Copper Co., 32 1|8; Cerro de Pasco, 62 1|2; Continental Oil, 20 1|8; Central Leather, 8; Dupont de Nemours, 17; Dodge Brothers, 23 1|2; General Motors, 138 3|4; Great Western Sugar, 106 3|4; General Electric, 86; Hudson Motors, 45 1|8; International Cement, 52; International Harvester, 52; Kennecot Copper, 62 3|4; Missouri Pacific Railway, 38 1|2; National City Bank, 647; Standard Oil N. J., 38; Standard Oil of Calif. 58; Southern Pacific R. R., 106; Studebaker Corp., 52 3|8; Unión Pacific R. R. 163 1|8; U. S. Rubber, 57; General Asphalt, 84 1|8; H. S. Steel Corp., 148 3|8; International R. R. Car, 24 1|4.— (U. P.)

ITALIA

TRASLADO DE LOS RESTOS DE PUCCINI

TORRE DEL LAGO, 29.— Los restos de Puccini fueron trasladados desde la estación a la Iglesia, en donde se efectuó un servicio fúnebre, al cual asistieron varios senadores y diputados, el prefecto de Lucca, el "podestá" en representación del Gobierno regional y varios compositores, cantantes y escritores.

Los restos fueron llevados después a la casa del compositor y depositados para su descanso final en la bóveda construída en el estudio de Puccini, transformado en capilla, la cual contiene un artístico altar, frescos pintados en el cielo y vidrios de colores en las ventanas.— (U. P.).

SE DARA A LOS OBREROS UNA "CARTA DE PRIVILEGIO"

MILAN, 29. — El diputado señor Rossini, jefe de los sindicatos obreros fascistas, en un discurso pronunciado en una asamblea, declaró que el fascismo daría una "carta de privilegio obrero", mediante la cual algunas peticiones obreras, no formuladas y que hasta ahora no ha podido conseguir el fascismo, serían materializadas.

"Queremos, dijo, que tanto la cabeza como las manos de los obreros tengan seguro su pan de cada día y que su dignidad sea respetada."

Agregó que el fascismo quería que la fea palabra "patrón", que significa amo o superior, sea borrada del vocabulario italiano.

"No debe haber primera, segunda ni tercera clase de italianos, sino solamente italianos pertenecientes a la misma nación y con los mismos derechos".—(U. P.)

¿Quién será el nuevo gobernador de Roma?

ROMA, 29.—El premier Mussolini aceptó la renuncia presentada por la administración municipal de la capital compuesta del gobernador señor Cremonesi, dos vice-gobernadores y 10 rectores.

La renuncia presentada por el cuerpo administrativo municipal, se debió a diferencias habidas entre la Municipalidad y el señor Mussolini sobre la dirección general de los asuntos propios de esta organización.

Se atribuye al premier el propósito de designar a un miembro de la nobleza como nuevo gobernador de la ciudad.—(U. P.)

100,000 hombres del son enviados contra cantoneses

LONDRES, 29.—El corresponsal de "The Daily Mail" Shanghai anuncia que dos tróyers americanos han para unirse a la flota alia Hankow.

A bordo de un crucero nico que llegará mañ Shanghai, viene el nuev nistro británico en China, Miles Lampson y 200 de marinería que serán dos inmediatamente a kow.

Sun Chuan-fang decidió mitir que las tropas de tung ayuden a Wu Pei F su campaña contra los ca ses, de suerte que 100 mil bres han sido enviados para modo de mejorar la situac

Ha habido serios cho manifestaciones anti-ex ras en Kiu Kiang, dond soldados del Sur tratan de netrar a las concesion (U. P.)

COLOMBIA

NUEVA PLANTA QUE P CE CAUCHO

BOGOTA, 29.— Comu Richacha que el Cónsul lano, señor Rodríguez forma que, después de de experimentos, descubri nera de extraer caucho nueva planta que se pr estado silvestre en todas Colombia. Garantiza el se dríguez, que el caucho nido es insuperable para usos de la industria.

El Ministerio de Indus enviado comisionados pa estudien el invento del se dríguez.—(U. P.)

AGUA PURGANTE MINERAL SALFEN M.R. NO DAÑA EL ORGANISMO
A BASE DE SULFATOS ALCALINOS

LAS CANAS Y LA CALVICIE

Cúrelas siempre con el acreditado Específico Boliviano Benguria, que es el único que desaparece las CANAS, sin ser teñidas. Hace salir nuevos y abundantes cabellos en pocos días de uso.

Base: Vegetal. Decoc de cusi cusi.- Hasnu huichinca Suphur

Dr. R. BENGURIAB.
MONEDA 875.— TELEFONO 882.— CASILLA 2426.
SANTIAGO
ATIENDE DE 9 A. M. A 7 P. M.

TERMAS DE CATILLO
(PARRAL)
ABIERTAS DESDE EL 5 DE DICIEMBRE

Completamente reconstruídas. Grandes mejoras. Luz eléctrica. Cancha de tennis, etc. Atención muy competente del señor ARMANDO CARBONE, ex-administrador de Panimávida.

CORSES Y FAJAS

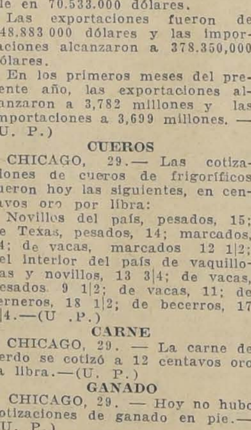

"LA GABY"
LOS MEJORES MODELOS
SOSTEN-SENOS desde $ 3.00
FAJAS GABY, desde $ 7.90
ROPA INTERIOR de desde. . . . . $ 14.50
PUENTE 625

HOY
y mañana son los últimos días que se dan
2 Corbatas por una
o sea que usted compra una y le regalamos otra del mismo valor, sin aumento de precio.
¡Ya sabe, mañana termina!
La Reina de las Medias
AHUMADA 360. — ESTADO 270

INFORMACIONES CABLEGRAFICAS DEL EXTERIOR

DE NUESTROS CORRESPONSALES ESPECIALES, VIA EASTERN Y ALL AMERICA CABLES INC. DE "THE UNITED PRESS". — LOS ORIGINALES DE TODOS LOS CABLEGRAMAS QUE SE INSERTAN EN ESTA SECCION, ESTAN A DISPOSICION DEL PUBLICO EN ESTA IMPRENTA

El Rey Fernando habría muerto el Sábado

VIENA, 29.—Varios diarios informan que noticias llegadas de Bucarest, procedentes de la capital húngara, anuncian que se rumorea la muerte del Rey Fernando, asegurándose que falleció el Sábado, habiéndose mantenido el secreto hasta el arribo de la reina María.

Se estima en algunos círculos que ésto es obra de propaganda destinada a preparar el golpe de Estado, anticipando la atmósfera preparatoria de la actividad que seguramente se desarrollará en el caso de la muerte del Rey Fernando.—(U. P.)

NOTICIAS BREVES DEL CABLE

BUENOS AIRES 29.—**En el escrutinio de las elecciones comunales** continúa manifestándose la gran mayoría irigoyenista. Hasta la tercera circunscripción, el resultado era el siguiente: irigoyenistas, 10,147; socialistas, 7,087; anti-personalistas, 3,568.—(U. P.)

BUENOS AIRES 29.—**El Ministro de Marina partió a bordo del acorazado "Buenos Aires"** para presenciar los ejercicios de la escuadra. Durante la ausencia dl señor Domecq García, el Ministerio estará a cargo del titular de Guerra, general Justo.—(U. P.)

BUENOS AIRES 29.—**El aviador Duggan donó el avión que utilizó en el vuelo Nueva York-Buenos Aires**, al Gobierno argentino, para que sea destinado a la Escuela Naval de Aviación.—(U. P.)

RIO DE JANEIRO 29.—**El Presidente señor Luiz recibió al ex-Canciller alemán doctor Luther.** Mañana, el Ministro alemán en Río de Janero ofrecerá una recepción al doctor Luther.—(U. P.)

PORTO PRAIZ 29.—**Los aviadores brasileños que efectúan el raid Italia-Brasil** intentaron elevarse hoy para proseguir el raid; pero fracasaron en su tentativa. Tratarán de hacerlo mañana.—(U. P.)

ROMA 29.—**El señor Mussolini aceptó las renuncias del gobernador de Roma**, señor Cremonesi, y de dos vice-gobernadores y de diez ediles de la ciudad.—(U. P.)

GRAN BRETAÑA

LA CAMARA APRUEBA LA CONTINUACION DE LAS REGULACIONES DE EMERGENCIA

LONDRES 29. —En la sesión de hoy de la Cámara de los Comunes se puso a votación, el proyecto de continuación de la ley de Emergencia.

Por 193 votos a favor y 76 en contra la Cámara resolvió aceptar la medida propuesta. (U. P.)

ACTIVIDADES DEPORTIVAS MUNDIALES

BERYS PERRY SERA EL MANAGER DE UZCUDUM

NUEVA YORK, 29.— Durante sus presentaciones en Norteamérica, Paulino Uzcudum tendrá como manager a Berys Perry.

Diariamente Uzcudum trabaja como leñador y se pone rápidamente en condiciones para el match que sostendrá a principios del mes próximo.

Los peritos demuestran entusiasmo por el campeón español y esperan que se abrirá camino entre los pesos pesados de reconocidos méritos.—(U. P.)

¿QUIEN SERA EL PROMOTOR DE GENE TUNNEY?

NUEVA YORK, 29.—Se esperan importantes resultados de la conferencia de Gene Tunney con los promotores rivales Rickard y Fugazzy, separadamente, como también con su entrenador Gibson.

Según se dice, Tunney está libre de agentes, aunque cuando derrotó a Dempsey se anunció primeramente que peleaba siendo Rickard su promotor.

Fugazzy presenta fuertes proposiciones para ser promotor del campeón.

Tunney declaró a los representantes de la prensa: "antes que el día termine habrá algún anuncio importante".—(U. P.)

TIGER FLOWERS DEFENDERA SU TITULO CONTRA MICKEY WALKER

CHICAGO, 29.—Tiger Flowers, campeón mundial de peso medio, defenderá su título el Viernes en un match a 10 rounds con decisión contra Mickey Walker, ex-campeón de peso medio pesado.

Flowers pesa actualmente 5 libras más que el límite de su categoría.

Ambos terminarán mañana su entrenamiento.

Se cree que presenciarán el encuentro 11.000 personas.—(U. P.)

Los nacionalistas triunfaron en las elecciones uruguayas

MONTEVIDEO, 29. — El Directorio del Partido Nacionalista anuncia oficialmente que los nacionalistas han ganado la elección en todo el país.

El triunfo político de los nacionalistas ha dado motivos a grandes festejos. Los manifestantes recorren las calles lanzando vivas a los nacionalistas y al Presidente electo don Luis Matía Herrera. — (U. P.).

MONTEVIDEO, 29.—Durante toda la noche las calles se encuentran llenas de un público bullicioso.

Los diarios de afectos nacionalistas han hecho sonar sus sirenas y bombas.

El directorio de los nacionalistas asegura que su triunfo es por más de 1,000 votos de diferencia. A pesar de todos los datos recogidos de las elecciones, se estima prematuro todavía todo pronóstico, en vista de que el escrutinio oficial definitivo no se iniciará hasta el Viernes, pudiendo alterar un tanto la situación.

Los colorados aseguran que han ganado por más de 3,000 votos.—(U. P.)

Se prohibe a la prensa rumana hacer publicaciones sobre el Rey y la sucesión

VIENA, 29.—La agencia Tolkomp ha recibido un mensaje de Bucarest anunciando que los propietarios y directores de diarios han sido llamados hoy al Ministerio del Interior y advertidos de no publicar nada respecto de la salud del Rey o de la sucesión al trono, bajo pena de confiscación.—(U. P.)

ECUADOR

UN MILLON DE SUCRES DE PERDIDA CAUSO UN INCENDIO EN GUAYAQUIL

GUAYAQUIL, 29. — Un gran incendio estalló en el centro comercial de la ciudad, estimándose que los perjuicios sobrepasan de un millón de sucres.

Entre los edificios incendiados se cuenta a dos clínicas. Se logró salvar los enfermos, pero dos bomberos perdieron sus vidas.

En vista de los repetidos incendios que han ocurrido entre las casas de comercio, la policía practica investigaciones prolijas y en este caso se trata de averiguar el origen del siniestro, temiéndose que pueda haber habido mala fe entre los comerciantes cuyos negocios fueron incendiados, entre los cuales figuran muchos chinos y turcos.—(U. P.)

URUGUAY

DON LUIS ALBERTO HERRERA SERIA EL VENCEDOR DE LAS ELECCIONES PRESIDENCIALES

MONTEVIDEO, 29. — A pesar de la mayoría obtenida por el partido colorado en Montevideo, los resultados de las provincias indican que el señor Luis Alberto Herrera, del partido nacionalista, es ahora el más probable vencedor de las elecciones presidenciales efectuadas ayer. — (U. P.).

GRECIA

SE FORMARA UN GABINETE DE COALICION

ATENAS, 29.— Los leaders de todos los partidos acordaron organizar un Gabinete de Coalición.—(U. P.)

NOTICIAS BREVES DEL CABLE

MADRID 29.—**Se informa que el Gobierno tiene la intención de poner en libertad a los 60 oficiales le artillería** que aún están arrestados en la fortaleza de Pamplona, a tiempo para que puedan pasar la fiesta de Navidad en sus hogares.—(U. P.)

BERLIN 29.—**Las siguientes personas componen la delegación alemana a la conferencia industrial anglo-germana:** Carl Dulberg, Abraham Prowen, Ludwig Katal y Jacob Herle, quiene llegarán a Londre el Vierne.—(U. P.)

BERLIN 29.—**Comunican de Bucarest que en la explosión de algunas embarcaciones petroleras** en el puerto fluvial de Gjurgawo, en el Danubio, resultaron 12 muertos y numerosos heridos. Los perjuicios materiales fueron de consideración. Varias casas quedaron destruídas y seis de las embarcaciones se hundieron.—(U. P.)

ZURICH 29.—**La expedición aérea de Millel Holzer se vió obligada a regresar**, debido a las tempestades de nieve. Postergó su nueva partida hasta que el tiempo sea favorable.—(U. P.)

TOKIO 29.—**Acausa de una afección a los riñones falleció el barón Kogoro Takashira**, firmante del tratado de Portsmouth y ex-enviado del Japón ante el Gobierno de Washington.—(U. P.)

ESTADOS UNIDOS

IMPORTANCIA DE LA ELECCION PARLAMENTARIA EN MAINE

NUEVA YORK, 29. — La elección senatorial especial que se efectúa hoy en el Estado de Maine, en la cual luchan Mr. Arthur Gould, republicano, y Mr. Fulton Redman, demócrata, decidirá la composición política del Senado de Estados Unidos, en el cual hay actualmente 47 republicanos, 47 demócratas y un laborista agrario. — (U. P.).

Los republicanos ganaron las elecciones de Maine

PORTLAND, (Maine), 29.—La elección de Arthur Gould para ocupar un asiento republicano en la Cámara de Senadores, triunfo reconocido ya por los demócratas, da a los republicanos 48 senadores, a los demócratas 47 y al Partido Agrario, 1.—(U. P.)

MEXICO

OCHO MUERTOS EN UN TIROTEO EN UN RANCHO MEXICANO

HOUSTON (Texas), 29.—Ocho personas, entre las que se contaba un americano, encontraron muerte en un tiroteo habido hoy en el rancho Lasrecisis, a cuatro millas de Matamoros, en México.

El tiroteo se produjo cuando un grupo de agrarios trató de apoderarse de 3,500 acres pertenecientes al ranchero J. F. Fernández.

Cinco de los occisos eran empleados del rancho y los demás agrarios.

El Gobierno mexicano envió un destacamento de 25 soldados para restablecer el orden. El administrador del rancho ha solicitado una investigación del Departamento e Estado.—(U. P.)

8 muertos en un tiroteo en un rancho mexicano

HOUSTON (Texas), 29. — Ocho personas, entre las que se contaba un americano, encontraron la muerte en un tiroteo habido hoy en el rancho Lasrecisis, a cuatro millas de Matamoros, en México. El tiroteo se produjo cuando un grupo de agrarios trató de apoderarse de 3,500 acres pertenecientes al ranchero J. F. Fernández.

Cinco de los occisos eran empleados del rancho, y los demás agrarios.

El Gobierno mexicano envió un destacamento de 25 soldados para restablecer el orden. El administrador del rancho ha solicitado una investigación del Departamento de Estado. —(U. P.).

Un químico alemán revela el medio de mantener el predominio de las razas blancas

BERLIN, 29.—Al pronunciar un discurso en la Asociación de Químicos alemanes, el profesor Rinz se refirió al agotamiento de las riquezas naturales de carbón y metales, y dijo que si las razas blancas no quieren sucumbir ante las razas de color, deben resolver el gigantesco problema de trasportar el calor tropical del valle del Nilo a climas más moderados.

Aseguró que las recientes invenciones de Romo, del oxígeno sintético, el carbón líquido y el helio son garantías suficientes para asegurar la continuación de la dominación de las razas blancas.—(U. P.)

LA SITUACION MINERA BRITANICA SE ENCAMINA A LA NORMALIDAD

LONDRES, 29.— En el distrito de Yorkshire, en donde trabajan 190,000 obreros, aprobóse hoy un arreglo análogo a los de Nootinghamshire y Northumberland.

Los distritos de Gales del Sur y Durham que ocupan en conjunto 276,000 obreros, discuten aún la firma de arreglo, aunque ya han regresado al trabajo cerca de 60,000 mineros.

En los otros 15 distritos menores los mineros, en su mayoría sin autorización, han vuelto al trabajo a base de la jornada de ocho horas con el mismo salario anterior.— (U. P.).

LONDRES, 29. — El paro en las minas de carbón está virtualmente terminado. Un cálculo no autorizado indicaba que el Sábado trabajaban en las minas 440.000 obreros. Se cree que a fines de la semana el número de mineros en trabajo llegará a 700,000.—

Almorranas (Hemorroides)

requieren un tratamiento cuidadoso. El UNGUENTO PAZO es el remedio más eficaz que se conoce hasta el día para el tratamiento de las Almorranas simples, sangrantes, con picazón o externas. Una o dos cajitas bastan. La firma de E. W. GROVE se halla en cada cajita.

Alcanfor 1.58 Gramo Zincóxido 1.44 Gramo
Acido fénico 0.79 " Cosmolina 23.23 "
Bálsamo de Perú. .1.31 Gramo.

INFORMACIONES DEL INTERIOR

(DE NUESTROS CORRESPONSALES)

ATACAMA

Noticias de Copiapó

(De nuestro corresponsal, por telégrafo)

COPIAPO 29.—**Se encuentra en ésta el Visitador de Liceos** señor Enrique Froemel, quien visitó hoy detenidamente el Liceo de Hombres.

Una gran asamblea de empleados públicos se celebró ayer auspiciada por la Asociación de Profesores, y con el fin de tomar acuerdos para defenderse de la amenaza del estatuto.

Un temblor se dejó sentir anoche a las 9 P. M.

En la Escuela Normal se efectuó ayer la revista anual de gimnasia. —(Villagrán).

COQUIMBO

Los municipales radicales de Coquimbo protestan de una campaña

(De nuestro corresponsal, por telégrafo)

COQUIMBO 29.—Reunidos los municipales radicales de esta comuna, firmaron una acta de protesta, por la campaña emprendida por un diario local contra la Alcaldía, d manifiestan que el alcalde, señor Delfín Carmona, cuenta con simpatías unánimes, porque su gobierno ha sido correcto.—(Rivera).

Resultado de las pruebas de atletismo durante la Fiesta del Riel

(De nuestro corresponsal, por telégrafo)

COQUIMBO 29.—Con todo ntusiasmo se desarrollaron los diversos actos en conmemoración de la Fiesta del Riel.

En el campeonato de atletismo se obtuvo el siguiente resultado: Coquimbo, 32 puntos; Ovalle, 14; Calera, 34, y Copiapó 2.

En tiro al blanco; Calera 673 puntos; Coquimbo, 660; Ovalle 640, y Copiapó 605.

En football triunfó el equipo de Ovalle.—(Rivera).

OVALLE, 29.—**En esta ciudad no hubo comicio** contra el Estatuto debido a que fué previamente suspendido en vista de que gran parte de la población se trasladó el Domingo a Coquimbo a participar en las Fiestas del Riel.

—**Bien recibida ha sido la noticia de haberse** destinado la suma de once mil pesos para efectuar reparaciones en el edificio del Liceo de Hombres.

PARA CALDEROS
OFRECEMOS:
EXPANDIDORES para tubos
ESCOBILLONES de acero para calderos
INYECTORES "Globe" para vapor
VALVULAS de compuerta para agua
VALVULAS de retención para vapor.
Departamento de Mercaderías Generales
MORRISON & Co.
SANTIAGO

ANTOFAGASTA

Del problema del norte, del salitre, del crédito chileno y de otras materias interesantes

HABLO EL EMBAJADOR NORTEAMERICANO, MR. COLLIER, A NUESTRO CORRESPONSAL EN ANTOFAGASTA

(DE NUESTRO CORRESPONSAL, POR TELEGRAFO)

ANTOFAGASTA 29. — Hoy fué entrevistado por el representante de "La Nación" el Embajador de los Estados Unidos, Mr. William Miller Collier a su paso por este puerto.

Interrogado sobre la cuestión de Tacna y Arica, dijo:

—"No tengo noticias precisas ni definitivas sobre el asunto. Desde el 7 de Julio he permanecido ausente de mis funciones, con licencia y la mayor parte de este tiempo permanecí en Inglaterra, donde mi esposa estuvo enferma de suma gravedad.

He pasado, pues, mis vacaciones preocupado de mis asuntos particulares y no he participado en las conversaciones respecto al problema del Norte, que, según los datos de la prensa, se han celebrado entre el Secrtario de Estado de mi país, los Embajadores de Chile y el Perú y los Asesores jurídicos de ambas Embajadas.

Sólo por los diarios me he impuesto de varias declaraciones hechas por miembros del Gabinete que presidía el señor Maximiliano Ibáñez, por los Senadores de la Comisión de Relaciones Exteriores de la Honorable Cámara y por otras personalidades; todo sellos expresaban el deseo universal de solucionar satisfactoriamente este problema.

Por mi parte tengo la misma esperanza, pero ignoro el estado en que se encuentran ahora las negociaciones y cuál es la proposición que será hecha.

Es indudable que cualquiera proposición que se formule en el futuro será basada en conclusiones derivadas de conversaciones entre los Embajadores acreditados en Washington por los gobiernos de Chile y el Perú con el Secretario de Estado.

No sé nada sobre esa proposición más aún, no sé si existe o nó".

Interrogado sobres las actividades del general Pershing, respondió:

—"Según mi modo de ver, me parece que el general nada tiene que ver en este asunto desde que salió de Arica".

Con respecto de las actividades del señor Dennis, declaró Mr. Collier, que no lo ha visto nunca y no sabe si todavía está relacionado con el asunto de Tacna y Arica. En Londres no vió ni trató con ningún peruano; lo mismo que durante toda su ausencia de Chile.

En el Callao bajó a tierra con el Embajador norte americano pero no conversó con ningún personaje oficial, sobre la cuestión de Tacna y Arica, a pesar de que fueron varios a saludarlo a bordo.

En Arica y en Iquique no desembarcó, en el primer caso por haber llegado muy temprano y en el segundo por haber llegado muy tarde, pero las autoridades tuvieron la amabilidad de ir a saludarlo por lo cual les está muy agradecido.

Preguntado por las espectativas del salitre chileno en Norte América, dijo que a pesar de que en la actualidad el salitre artificial y el sulfato de amonio están haciendo una gran competencia al salitre chileno, cree que este último experimentará una gran alza en las ventas, siempre que se produzca una reducción en los precios en los mercados americanos sobre todo en la región algodonera.

El consumo es allí ilimitado, pero es necesario vender el salitre mucho más barato, especialmente en el momento actual, en que el precio del algodón ha bajado muchísimo.

Con respecto al crédito chileno en los Estados Unidos, Mr. Collier declaró que continua siendo como siempre altísimo, pues está basado no solamente en la apreciación de los recursos materiales de Chile, sino tambien en la confianza que se tiene en todo el mundo de que Chile cumple sus obligaciones financieras con puntualidad y fidelidad.

"Nada podrá hacer daño al crédito de Chile, excepto una interrupción injustificada en el desarrollo de sus recursos, sobre todo en los del cobre y el nitrato, que son las materias primas necesarias en la industria y la agricultura".

"Con respecto a los artículos de los diarios, — agregó el Embajador —estoy profundamente agradecido de los que a mi regreso me han dado la bienvenida en palabras muy cariñosas y cordiales.

Sobre los artículos de los otros periódicos, creo que la declaración oficial dada a la prensa por el Excmo. señor Ministro de Relaciones Exteriores, con fecha 11 de Noviembre, es una exposición tan clara y completa de las relaciones cordiales existentes entre los Estados Unidos y Chile y de los sentimientos amistosos que me han animado siempre en el cumplimiento de mi misión en Chile, que no necesito hacer declaración ninguna de mi parte sobre este particular".

El Embajador norte americano ha sido muy atendido por las autoridades y sus compatriotas residentes.

En la tarde seguirá viaje a bordo del "Santa Teresa". —(Barrios)

LA VOZ DE LAS PROVINCIAS

"El Sol", de Antofagasta, insinúa una fórmula de Asociación del Estado a los productores de salitre, en vista de que el establecimiento de las ventas libres — que estima el mejor medio de normalizar el mercado — no se ha realizado debido a la resistencia de los productores asociados y a la lenidad del Gobierno.

"La Discusión", de Chillán, confía en que se realizará el proyecto de hacer trabajor a los reos en las obras públicas, por que estima que de esa manera se elevará el nivel moral de los penados y el Gobierno obtendrá utilidades a que tiene derecho.

"La Prensa', de Osorno, aprovecha la presencia en esa ciudad de un grupo de parlamentarios y hombres de gobierno, para hacer presente las más urgentes necesidades de la región, que consisten en la construcción de ferrocarriles transversales y de buenos caminos, que permitan la salida oportuna de los productos de la agricultura.

En otro artículo señala la conveniencia de fundar en Osorno una Escuela Ganadera y una Estación Experimental de Agricultura.

"El Correo de Valdivia" dice que la visita del Director de la Caja de Crédito Agrario, presenta a los agricultores y ganaderos la oportunidad de darle a conocer sus aspiraciones en el sentido de simplificar los trámites de los préstamos.

"La Prensa", de Curicó, aboga por la organización de las Colonias Agrícolas, que en los actuales momentos serían la solución del problema de la desocupación obrera, originada por la paralización de las faenas del salitre.

"La Verdad", de Cauquenes, manifiesta que, aunque los habitantes de esa ciudad gozan de justa fama de honrados y tranquilos, se hace impostergable aumentar la dotación de policía. En al actualidad hay 47 guardianes, de los cuales varios tienen que dedicarse a servicios que no son precisamente el cuidado de la población.

"El Heraldo del Sur", de Temuco, se ocupa de la iniciativa lanzada por miembros de la Municipalidad de esa ciudad para celebrar un Congreso de Alcaldes.

ANTOFAGASTA

El General Bravo desempeñó correctamente la Intendencia

DICEN LOS VECINOS DE ANTOFAGASTA EN TELEGRAMA DIRIGIDO A NUESTRO DIARIO

Hemos recibido el telegrama que publicamos a continuación:

ANTOFAGASTA 29. — "La Nación".—Los infrascritos, vecinos de Antofagasta, dedicados a diversas actividades se complacen en dejar constancia que el General señor Enrique Bravo, mientras desempeñó la Intendencia de esta provincia fué correcto y respetuoso de todos los derechos, captándose la sincera estimación de todos los habitantes. — Dr. Contreras M.; Dr. de Ramon; Melitón Cerda; Pendich Rocuant; O. Cooper J.; Rivano J. Mendoza; Alfredo Macker; A. Tortl; A. Litvak; Fed. Davinson; Tulio Lobos; Jaime Pedeny; Jorge Larraín; Alf. Toledo; Gmo. V[illegible]; A. Coron; Manuel Espinoza Escobar; E. Lagos; A. Juliano; A. Alarcón; Armando González Pizarro; Víctor Errázuriz; Aliro Parga; Adolfo Zaldívar; A. [illegible]nfor Baeza; R. Reyes M.; Aurelio Bahamondes; Féliz Durán; Luis Fernández A.; Julio Marín H.; Nemesio Vásquez; Martín Cerda; Dr. Gonzalo Castro Toro; Oscar Bla[illegible] Arturo Fredling; C. de la Fuente; Osvaldo Hirlart J.; P. Barrueto; J. de la C. Sepúlveda; A. Vidal Cárdenas; Mauricio Litvack; Leonidas Arenas; Fél[illegible] Perreta; Eduardo Fábrega; C. Aníbal Echeverría; I. Reyes; Julio Dahal; S. Orchard; Carlos Mira B.

VALDIVIA

LA UNION, 29.—**El Presidente del Partido Radical señor Arturo Mayorga** ha retirado la renuncia que había presentado.

—**El voluntario honorario y fundador del Cuerpo de Bomberos** señor Sandalio Vásquez ha obsequiado un auto-gallo a la Tercera Compañía. La carrocería se está construyendo en los talleres de don José San Martín y será entregado al servicio antes del Año Nuevo.

ACONCAGUA

DON FLORENCIO VALDES CUEVAS NOS EXPRESA SUS IMPRESIONES DEL BRASIL

(De nuestro corresponsal, por telégrafo)

LOS ANDES 29. — Al llegar la combinación, presentamos el saludo de "La Nación", a don Florencio Valdés Cuevas, quien regresa al país después de desempeñar el cargo de Ministro Extraordinario de Chile en la transmisión del mando supremo de la República del Brasil.

El señor Valdés Cuevas, nos dijo que traía la más grata impresión de la gentileza brasileña, y nos agregó textualmente: "Tanto yo como el resto de la misión, recordaremos siempre las demostraciones de sincera cordialidad del pueblo hermano. No sólo recibimos festejos oficiales, sino que la sociedad también nos ofreció numerosas y hermosas fiestas y tuvo para nosotros las más finas atenciones".

"Digan ustedes — nos agrega el señor Valdés Cuevas — que regresamos profundamente convencidos del verdadero afecto que Brasil le profesa a nuestra patria. Este afecto se manifiesta siempre por todos los chilenos que visitan ese país."

VIAJEROS QUE LLEGARON POR LA COMBINACION

(De nuestro corresponsal, por telégrafo)

LOS ANDES 29. — La combinación transandina llegó con considerable retraso, a las 11.30 de la noche.

Entre otros viajeros, vienen: don Florencio Valdés Cuevas y familia; don Guillermo Vicuña, don Javier Fuenzalida, don Jorge Tagle, doña Marta Sánchez García de la Huerta, don Agustín Riesco, don Moisés Granja, don Carlos Iñiguez, don Alberto Alcobedas, Agregado Comercial a la Embajada Argentina; doña María Mackenna Herwill, y el señor J. Magin, fuerte accionista de la Royal Mail, quien viaja por placer y visita a la vez sus negocios, establecidos especialmente en Brasil y Argentina. —(**Masafierro**).

COLCHAGUA

El Liceo de Hombres clausuró el año escolar

(De nuestro corresponsal por telégrafo)

RENGO 29. —Ayer Domingo tuvo lugar en el liceo de hombres de esta ciudad la Revista de Gimnasia y Exposición de trabajos con que se acostumbra finalizar los trabajos del año.

Este acto alcanzó un brillo especial debido a la corrección con que se desarrollaron todos los ejercicios, algunos de los cuales llamaron justamente la atención.

Los asistentes tuvieron oportunidad de admirar los numerosos trabajos expuestos por los alumnos en la amplia sala de la Biblioteca del establecimiento.

Fueron muy elogiados los artísticos tallados en madera, las acuarelas y los óleos presentados por los cursos superiores.

Los profesores de los ramos respectivos fueron muy felicitados por los visitantes. — (Silva)

El 28.o aniversario de la 2.a Cía. de Bomberos de San Fernando

(De nuestro corresponsal, por telégrafo)

SAN FERNANDO 29.—El Cuerpo de Bomberos estuvo de fiesta el Domingo próximo pasado, con ocasión del 28.o aniversario de la 2.a compañía.

En el Teatro Municipal se llevó a cabo una sesión solemne, durante la cual se dió lectura a la memoria anual. Después se verificó un ejercicio general de bombas, seguido de un espléndido lunch, que fué servido en el local de la 1.a compañía, con asistencia de las autoridades y benefactores de la institución.—(Mesías).

La sociedad de San Fernando festejó al Intendente

(De nuestro corresponsal, por telégrafo)

SAN FERNANDO 29.— Un éxito extraordinario alcanzó la manifestación tributada por la sociedad de este pueblo al Intendente de la Provincia, señor Rodolfo Marín Carmona.

El banquete se llevó a cabo en el vivero de árboles y concurrieron cerca de 200 personas.

Se hicieron representar por delegaciones los Partidos Liberal, Radical y Demócrata y algunas sociedades mutuales y sindicalistas, y se pronunciaron entusiastas discursos haciendo resaltar la labor de este funcionario.

El señor Marín agradeció esta manifestación en un elocuente discurso.—(Mesías).

LLANQUIHUE

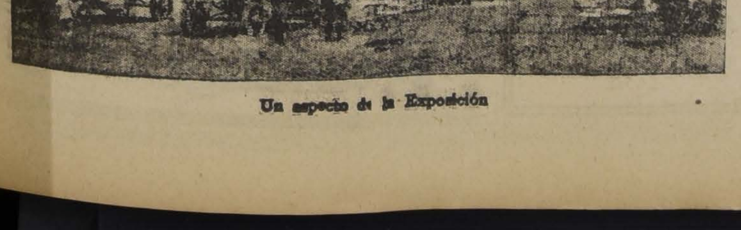

Un aspecto de la Exposición

CAUTIN

FREIRE, 29.— **Hondamente sentido como igualmente elogiado** ha sido el acto heroico ejecutado por el joven Juan Conejeros, quien está a punto de perder la vida por salvar la de la señora Elvira de Romero. El Sábado último, a unas pocas cuadras de este pueblo se encabritó el caballo que montaba la señora de Romero y se desbocó; al llegar a "la subida de piedra" le salió al encuentro el joven Conejeros, quien comprendiendo el peligro en que estaba la amazona pretendió detener el caballo. **El animal, en su loca carrera lo atropelló violentamente, originándole una conmoción cerebral que seguramente, según la opinión médica, le costará la vida.**

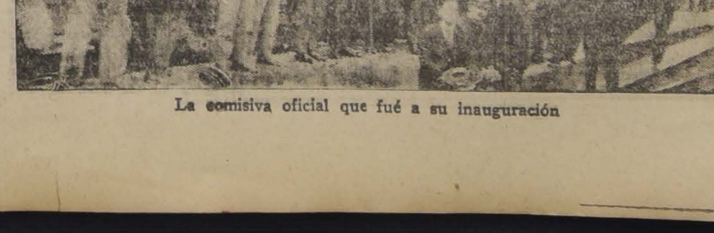

La comisiva oficial que fué a su inauguración

El estado actual exacto de la agricultura y la ganadería en todo el paí

LA DIRECCION DE LOS SERVICIOS AGRICOLAS, INFORMA SOBRE EL PARTICULAR AL GOBIERNO

El Ministro de Agricultura ha recibido los cuadros resúmenes que damos a continuación acerca del estado de la agricultura y la ganadería en el país, los cuales han sido confeccionados con los datos proporcionados por los agrónomos del Servicio de Divulgación y Propaganda de la Dirección de los Servicios Agrícolas, y que corresponden al mes de Noviembre recién pasado.

REGION NORTE. — ACONCAGUA Y COQUIMBO

Estado del tiempo: Bueno con neblinas en la mañana en el sector de Vallenar y Freirina.

Bueno en Serena e Illapel. Con neblinas en la región de la costa.

Estado de las siembras de trigo: En la región de Serena no es muy propicia la estación actual, debido a la falta de lluvias y el ataque del polvillo colorado.

En el sector del departamento de Illapel, las sementeras de secano están regulares y las de riego muy buenas.

Estado de los trabajos de chacarería: Siguen las siembras de chacras y preparación del terreno para chacras tardías. Se hacen las labores de limpias y aporcas de las sembradas temprano.

El tiempo ha sido bastante favorable para el desarrollo de las chácaras, en la mayor parte de la región.

Estado actual de las plantaciones frutales: El estado de las arboledas frutales es más o menos regular, a causa de las enfermedades que han atacado menos que el año anterior.

Los viñedos se presentan en buenas condiciones, en toda la región.

Estado de la ganadería: El ganado está en buenas condiciones en todo el sector.

Estado de los pastos: La mayor parte de los pastos en los terrenos de secano, está madurando.

En los suelos de riego están buenos.

Datos generales: Las perspectivas de cosechas son, en general, más que regulares, porque el polvillo atacó tarde y en forma bastante benigna.

REGION CENTRO. — DESDE ACONCAGUA A TALCA

Estado del tiempo: Muy bueno y con mucho calor en el sector de la región de la provincia de Valparaíso. Bueno en Santiago con días de bastante calor y frescos. Ha helado con poca intensidad en algunos puntos vecinos a Santiago. Bueno en Colchagua. Más que regular en San Fernando. En Curicó despejado con días de fuertes vientos y heladas. En la zona de Talca ha estado algo nublado con viento Sur fuerte que ha tendido algunos trigos recién regados.

Estado de las siembras: El tiempo ha sido bastante favorable para el desarrollo de las siembras de riego. En las de secano la falta de agua las ha desmejorado mucho y por otra parte el polvillo colorado también hace su ataque.

Estado de las chacras: Ya están dando las últimas labores para determinar algunas siembras para cosecha. Otros ejecutan las labores de la época de limpias, aporcas, aplicación de salitre, etc.

El estado del tiempo ha sido muy favorable para la siembra de chacras.

Estado de las plantaciones de árboles frutales: Buenas y prometen abundante cosecha en el sector de la provincia de Valparaíso.

A pesar de que las enfermedades no han sido combatidas en forma, el estado de los frutales es bueno en la provincia de Santiago. Las arboledas frutales del resto de la región se encuentran en condiciones más o menos satisfactorias.

Los viñedos están recibiendo la segunda azufradura y tienen en general buen aspecto, aunque en algunos sectores la carga es inferior a la del año anterior.

Estado de la ganadería: Bueno en general, en toda la región.

Estado de los pastos: Los pastos de secano están buenos; pero algunos se ven demasiado maduros y en muchas partes ya secos.

Los de riego se presentan bastante buenos.

Datos generales: En cuanto a los cereales se estima que no darán el rendimiento esperado, debido al ataque del polvillo colorado. En lo referente a las chacras, se observa que van en muy buenas condiciones.

REGION CENTRO SUR. — DE LINARES A BIO-BIO

Estado del tiempo: Bueno, con algunos días nublados y de viento fuerte, en Linares. Bueno con días de lloviznas y fuertes vientos en San Carlos y Parral. Bueno en Coelemu y Bulnes; pero los fuertes vientos del Sur han secado considerablemente los terrenos. En el resto de la zona, bueno.

Estado de las siembras: En general, el tiempo ha estado bastante propicio para el desarrollo de las sementeras, las que se presentan de buen aspecto; pero empieza a notarse ya la falta de lluvias, en algunas partes de la región.

Estado trabajos de chacarería. Aunque están algo atrasados, se trabaja con entusiasmo por terminarlos en la segunda quincena de Noviembre.

Estado actual de las arboledas frutales: Las arboledas frutales, en general, están en más o menos buenas condiciones. Pero en algunas partes se ha observado disminución en la carga de frutas, especialmente en perales, cerezos, ciruelos y duraznos. Las viñas están bastante vigorosas y reciben la segunda azufrada. La mayoría de los viñedos presentan abundante carga.

Estado de la ganadería: El ganado se encuentra en buen estado, en toda la región.

Estado de los pastos: Regulares los pastos naturales; a causa de la falta de lluvia se están secando en algunos rectores de la región.

Los pastos de riego están bastante buenos.

Datos generales: Las sementeras hasta la fecha van bien; pero la falta de lluvia puede influir en contra del rendimiento en las sementeras de secano. Las chacras están bien.

REGION SUR. — DESDE BIO-BIO AL SUR

Estado del tiempo: Bueno en toda la región; pero los fuertes vientos han hecho algunos perjuicios en los árboles frutales. En Bío-Bío, muy bueno y seco. En la montaña han caído pequeñas lluvias y heladas que perjudicaron algo a los cultivos de las partes bajas. Resto de la región, bueno.

Estado de las siembras: El tiempo seco está perjudicando las siembras de secano en el sector del departamento de Rere. En la provincia de Arauco las lluvias de fines de Octubre beneficiaron bastante a todas las siembras. La sequía está siendo un poco adversa para las siembras hechas en los cerros y lomas.

Estado de las chacras: En la mayor parte de la zona ya ha terminado la preparación del terreno y ejecutan las siembras en buenas condiciones. Las siembras de las vegas están algo atrasadas, debido al exceso de hu dad que tenían. En las tempranas hacen aporcas y can abonos .El tiempo ha muy favorable para el desa de las chacras y las nuevas bras.

Estado de las plantaciones tales: En el sector del depa mento de Angol, muy buenas gular en el resto de la región.

Estado de la ganadería: En neral, es buena en toda la

Estado de los pastos: Se sentan bastante bien y a debe que el ganado esté en pie.

Datos generales: El aspec neral de todos los sembrad bueno.

NOTA. — PERJUICIOS SIONADOS POR LAS HEL EN LAS VIÑAS

Santiago.—En la parte te de este departamento ños causados se estiman en por ciento de su producción mal.

Rancagua: Los estragos hledadas se calculan en por ciento de la producción.

Santa Cruz: En el sector comprende Tinguiririca, Cunaco y Nancagua el efe las heladas se aprecia en un ciento de perjuicios.

Talca: Las heladas hicieron tante perjuicio en el sector San Clemente.

Linares: La región de este partamento es la que más ha frido el daño de las heladas cipalmente la parte que lado Oriente de la línea Ferrocarriles del Estado, hector comprendido entre partamentos de Talca y en donde las pérdidas se en un 30 a 40 por ciento. ta misma región se helaron bién, en parte, los trigos de taña.

ROBERTO OPAZO

SI QUIERE FUMAR CALIDAD
POR 30 cts.
PIDA "PIERROT"
SI PREFIERE CANTIDAD
fume otras marcas

Un poderoso sindicato desea explotar los yacimientos petroleros de Lonquimay

AYER HUBO UNA REUNION EN LA MONEDA, EN LA QUE SE PIDIO LA CONSTRUCCION DEL TRANSANDINO POR ESA REGION

Ayer se celebró una conferencia entre el Presidente de la República, el Ministro de Obras Públicas señor Velasco y una comisión que deseaba imponer a estos funcionarios de la conveniencia de llevar a la práctica el problema de la explotación industrial de los yacimientos petroleros de Lonquimay, pertenecientes hoy, en su mayor parte, a la Comunidad Nacional.

Integraban la comisión citada los señores Santiago Marín Vicuña, Francisco del Campo, Luis Lagarrigue, Aquiles Concha, Daniel Adams, Guillermo Armstrong, Guillermo Bañados, Ignacio Saavedra, el Almirante Martin y otros.

El señor Marín Vicuña en su calidad de presidente de la Comunidad Nacional, explicó la forma cómo se llevaría a la práctica la explotación e hizo presente la trascendencia que a su juicio tendría para el país el aprovechamiento de esta riqueza.

Agregó que la comisión sólo pedía al Gobierno las facilidades indispensables, vías de comunicación, etc., necesarias para el trasporte de las maquinarias y la salida de los productos que se elaboraran.

El señor Marín dijo a continuación que, la destilación de los esquitos bituminosos se practica desde hace largo tiempo en Inglaterra, Escocia, Estados Unidos, etc., con excelente resultado. En Lonquimay se podría establecer una explotación intensiva, para lo cual la Comunidad, a pesar de su deseo de interesar al capital chileno en esta industria, no pudo hacerlo en vista de su escasez y hubo de recurrir al capital extranjero.

De las dos entidades que se interesan, un Sindicato Franco-Holandés y otro norteamericano, el primero tenía el propósito de tratar 500 toneladas diarias y 1,000 el segundo. Este último, que es una agrupación formada por el señor Roberto S. Wild y que se denomina "The Chile Shale Product Corporation", ha ofrecido proporcionar al Gobierno de Chile todas las facilidadese financieras que requiera para la construcción del ferrocarril a Lonquimay, que es absolutamente necesario para el establecimiento de esta industria.

Después del señor Marín Vicuña, habló el Ministro señor Velasco, quien dijo que se complacía en ofrecer la ayuda y cooperación fiscal a la industria petrolera que se deseaba implantar en Lonquimay. En cuanto a la construcción del Ferrocarril de Curacautín al Oriente, también esperaba una solución favorable.

PRESENTACION AL MINISTERIO DE OBRAS PUBLICAS

El señor Daniel Adams, a nombre del señor Roberto S. Wild, ha elevado una solicitud al Ministro de Obras Públicas, Comercio y Vías de Comunicación, en la que le hace presente que, habiéndose formado en Nueva York la entidad comercial e industrial denominada "The Chile Shale Oil Products Corporation", destinada a valorizar y explotar los yacimientos de esquitos bituminosos que hay en Chile, se encuentra con un solo obstáculo en su empresa: la falta de medios económicos y eficientes de transporte hasta Lonquimay, que es la región en que se ubican los yacimientos citados.

Para salvar este obstáculo, el señor Adams ofrece al Gobierno el concurso financiero de la misma "The Chile Shale Oil Products Corporation", entidad que podría hacerse cargo de la construcción del ferrocarril a Lonquimay, en las condiciones que el Gobierno de Chile estime conveniente.

EL FERROCARRIL A LONQUIMAY

El Gobierno ha recibido una presentación firmada por numerosos agricultores, industriales y propietarios, entre los que figuran los señores Alejandro Rosselot, Roberto Badilla, Manuel J. Barrenechea, Guillermo Armstrong, etc., en la que piden la construcción del ferrocarril transandino por Lonquimay. Apoyan su petición en numerosas razones.

«La policía no ha colocado las proclamas anti-comunistas»

NOS DICE EL DIRECTOR GENER AL, CORONEL DON BARTOLOME BLANCHE.— "LA INICIATIVA E S DE ALGUNOS DIRIGENTES OBR EROS"

Se ha impuesto el público de las declaraciones formuladas por don Maximiliano Ibáñez, ex-Ministro del Interior, y don Manuel Rivas Vicuña, actual Ministro de esa cartera, acerca de la paternidad de la iniciativa para la colocación de proclamas en las calles.

Sobre este particular, el señor Ibáñez ha declarado: "es completamente falso que yo haya impartido órdenes a la policía de colocar los carteles de la Guardia Chilena, ni de nadie, ni tampoco de cuidar de su conservación."

Y ha agregado el ex-Premier:

"Según las informaciones que he recogido, es falso también que el prefecto señor Concha haya dicho a don Manuel Rivas Vicuña, Ministro del Interior, que yo hubiere dado tales instrucciones a la policía.

CON EL DIRECTOR GENERAL DE POLICIAS

Con el fin de averiguar lo que hay de efectivo sobre la participación de la policía en este asunto, entrevistamos ayer al Director General de Policías, coronel don Bartolomé Blanche, quien nos dijo:

"Desde luego, no es efectivo que la policía haya colocado esas proclamas. Yo personalmente, fuí quién autorizó en los últimos días de Octubre, al dirigente obrero señor José A. Valencia, para que colocara esos carteles. Este señor me manifestó que, como la policía impide que en las noches se coloquen tales proclamas, necesitaba mi autorización para hacerlo, y al mismo tiempo me declaró que el único fin de estos carteles, era el de intensificar la campaña que contra el comunismo ha emprendido algunos gremios obreros d eSantiago y Valparaíso. Por esta causa, no tuvo inconveniente en acceder a la petición del señor Valencia.

Lo que ha pasado, en realidad, terminó diciéndonos el Director de Policías, es que en cualquiera otra oportunidad esos carteles no habrían llamado la atención de nadie; pero como tocó la casualidad de que en la misma noche, que, según se nos ha informado, se colocaron, se produjera la crisis Ministerial, se ha prestado esta circunstancia para darle al hecho diversas apreciaciones, que están muy lejos de la realidad."

La combinación transand

Llegó a las tres de la gada a la Estación Mapocho retraso fué motivado por un cidente ocurrido en la vía Ferrocarril del Pacífico, de damos cuenta en otra sección este diario.

Entre los viajeros venía Florencio Valdés Cuevas, regresa al país después de des peñar el cargo de Ministro Ex ordinario de Chile en la T misión del Mando Supremo República del Brasil.

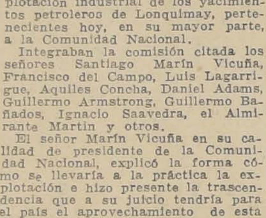

CLOROPEPSINOL

excelente tónico aperitivo para las personas que padecen del estómago.
Base: Pepsina y extractos flúidos de quina y coca.
Fábrica de Productos Químicos y Farmacéuticos
DAUBE Y CIA. — LLAY-LLAY
M. R.

Le conviene visitar el local de
BANDERA N.o 684
Ahí verá el surtido de lindos regalos con que obsequian a sus consumidores el TE RATANPURO y el ACEITE MONTE CARLO.

Mañana
a las 6.30 P. M.
Teatro Municipal
Gran Concierto Sinfónico Unico
en que participará como despedida
Armando Palacios
Acompañado por la gran
Orquesta Municipal
DIRECTOR
ARMANDO CARVAJAL
Schubert, Schumann, Liszt, Gluck, Ducks
Precios bajos — Platea: $ 8.00
Entradas en venta en la Casa Grimm y Kern
Grotrian Steinweg

BALNEARIO "SAN SEBASTIAN"
Cartagena. -- Playa Grande

En 2 meses hemos vendido
2,400 SITIOS
que el público ha comprado con enorme interés, a causa del precio económico del terreno y de la gran expectativa que tiene

El público ha hecho un brillante negocio, porque su inversión ya está premiada con la duplicación del valor

APROVECHE LA OPORTUNIDAD: COMPRE UN SITIO DE 300 METROS CUADRADOS EN:
$ 300

TODAVIA REGALAMOS ESPLENDIDOS SITIOS AL PRECIO DE
$1.- el m2.

1148 - HUERFANOS - 1048
CORNELIO ARAVENA
y CESAR SILVA

EL MINISTRO DEL INTERIOR Y LAS ASPIRACIONES FEMINISTAS

Se recordará que hace algún tiempo el actual Ministro del Interior, señor Manuel Rivas Vicuña, presentó a la Cámara de Diputados un proyecto de acuerdo para suprimir de la actual ley electoral la palabra "varón", lo que significaría el libre ejercicio del sufragio de la mujer, en las mismas condiciones

Ascendido el señor Rivas a la jefatura del Gabinete, una comisión del comité permanente del Congreso Femenino Internacional se acercó ayer al Ministerio, donde fué inmediatamente atendida por el señor Rivas, manifestándoles que una de sus preocupaciones principales eran proporcionar los derechos políticos a la mujer, en forma integral, sin privilegios ni distingos, a fin de que puedan cooperar en las labores de la sociedad y del Gobierno.

También la comisión hizo presente al señor Ministro la conveniencia de que se despachase lo antes posible la ayuda pecuniaria del Gobierno acordada para el Congreso Femenino, toda vez que esta asamblea internacional de mujeres se había verificado con éxito.

La señora Celinda Arregui de Rodicio, presidenta de la comisión, hizo presente, además al señor Rivas, que se esperaba la subvención fiscal para imprimir el libro del Congreso, con todos sus acuerdos y trabajos, llegados de todas partes del mundo. Este libro constituiría una formidable propaganda de nuestro país en el exterior.

"EL MISTICISMO PAGANO"

SERA EL TEMA DE LA CONFERENCIA QUE EN LA ASOCIACION CRISTIANA DE JOVENES DARA HOY DON JULIO NAVARRO MONZO

Ante una numerosa concurrencia se efectuó ayer en el local de la Asociación Cristiana de Jóvenes la primera conferencia del curso que sobre "Religión y misticismo" ha comenzado a dictar el publicista y hombre público argentino don Julio Navarro Monzó.

Hoy, a las 6.30, el señor Navarro Monzó dará la segunda conferencia de su serie la que versará sobre "El misticismo pagano" y en ella se sujetará al siguiente sumario:

I. El dionisismo. Los misterios: su influencia en el platonismo.—II. Elementos místicos en el estoicismo.—III. Filón de Alejandría y el Logos inmanente.—IV. Plotino padre de los místicos; la vía negativa. [illegible]

Ejército y Armada

La Corte Marcial se reune hoy

A las 8.30 A. M. de hoy deberá constituirse la Corte Marcial de Santiago, con el objeto de ocuparse de diversos asuntos de importancia que deben ser considerados por ese organismo de justicia militar.

Esta vez la Corte Marcial estará integrada por las siguientes personas: Auditor General de Guerra don Oscar Fenner, Inspector General del Ejército General don Juan Emilio Ortiz Vega y por el General don Manuel Bulnes, quien ha sido nombrado últimamente para reemplazar al General don Pedro P. Dartnell, que renunció.

La sentencia definitiva en el sumario contra Fernández

En la tarde de ayer el Auditor de la III División de Infantería, don Agustín Vigorena entregó al Juzgado Militar el espediente del sumario instruído contra el señor Federico Fernández, con el dictamen que su estudio le mereció.

Inmediatamente se hizo cargo del espediente el Comandante de la III División, General don Orozimbo Barbosa, que a la vez es Juez Militar.

Según se nos informó, la sentencia definitiva la dictará el General Barbosa pasado mañana.

Regresaron los aviones que fueron a Chillán

A las 12.50 P. M. de ayer aterrizaron en el Aeródromo de El Bosque, de regreso de Chillán los tres aviones Wicker-Vixen, que habían participado en el raid emprendido a esa ciudad el Sábado próximo pasado.

La partida de Chillán se efectuó a las 8 de la mañana. A esa hora los pilotos, capitanes José Jara, Julio Maldonado y Mario Barros, y sus pasajeros el Director de la Escuela de Aviación Mayor don Arturo Merino Benítez y el mecánico Ojeda tomaron colocación en los respectivos aviones. Poco después las tres máquinas tomaron altura y enderezaban rumbo al Norte.

Mueblería
COLON
56.— BANDERA.— 58
GRANDES REBAJAS DE PRECIOS
NUEVO Y ESPLENDIDO LOCAL

OXFOR
CIGARRILLOS VIR

ACEITE PURO DE OLIVA
Boccanegra
SU PRESTIGIO RESIDE EN SU CALIDAD
CAMBIASO Hnos.
VALPARAISO-SANTIAGO
SOCIEDAD COMERCIAL SABIONCELLO
ANTOFAGASTA-IQUIQUE

Cómo hacer un placer de las tareas domésticas

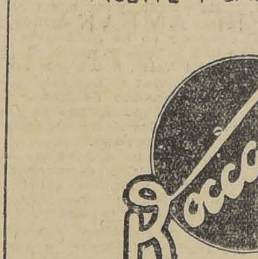

La plancha eléctrica, el hornillo de mesa y el tostador de invención, todos ellos de fabricación Westinghouse, desempeñan sus funciones con mayor rapidez y eficiencia de lo que resulta posible por los métodos anticuados y asimismo, con el menor esfuerzo individual.

Los efectos domésticos mencionados prestan un servicio de excelencia superlativa, y ello se debe a que su fabricación se consagra el mismo esmero y cuidado que caracteriza el trabajo Westinghouse en los aparatos más complicados, y que ha dado a la empresa Westinghouse el renombre de que goza en todo el mundo.

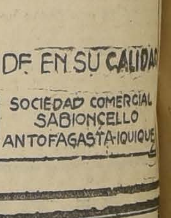

R. F. HAMILTON
SANTIAGO

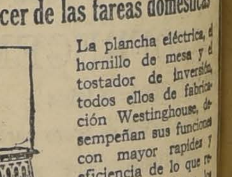

Westinghouse

EL MOVIMIENTO DE OPINION CONTRA EL PROYECTO DE ESTATUTO ADMINISTRATIVO

En nuestra edición de ayer dimos amplias informaciones sobre el comicio que organizó la Asociación de Profesores de Chile, que cuenta con más de noventa Agrupaciones repartidas a lo largo del país.

Este comicio revistió grandes caracteres y a él adhirieron en todas partes obreros, empleados y padres de familia, y todos estuvieron acordes en estimar que el proyecto de Estatuto Administrativo es, más que una injusticia irritante para los empleados públicos especialmente, para los profesores primarios, un ataque directo al progreso del país.

La Junta Ejecutiva de la Asociación de Profesores de Chile recibió en el día de ayer de diversas localidades, los telegramas que publicamos a continuación:

Linares.— Reunido totalidad profesorado primario con padres de familia empleados y obreros en grandioso comicio, acordaron: 1.o Adherir al movimiento Junta Ejecutiva. 2.o Formar frente único empleados para defenderse Estatuto. 3.o Pedir Congresales provincia rechacen Estatuto forma Gobierno y déjennos conforme ley Maza por ser mínimum indispensable vida profesor.: 4.o Felicitar "La Nación" valiente defensa Magisterio; 5.o Felicitar Director General defensa profesorado; 6.o Pedir autoridades educacionales escalafón para evitar empeños políticos nombramientos.— **Lara, Rebolledo**

Vichuquén.— Profesorado este departamento acuerda rechazar Estatuto Administrativo por ser injusto dañar enormemente escuelas rurales.—**Medina.— L. Correa.**

Copiapó.— Conclusiones de la asamblea de empleados públicos: Los empleados públicos de Copiapó ante la singular clasificación que de ellos se hace en el proyecto de Estatuto, acordaron expresar lo siguiente: 1.o Que la clasificación hecha en el referido proyecto no se ajusta a principio alguno de justicia ni equidad que pueda traer la tranquilidad pública ni asegurar el porvenir de los funcionarios del Estado; 2.o Que la rebaja de sueldos no se ajusta a ninguna norma fija, porque mientras unos empleados sufren cercenamientos considerables en sus emolumentos, hay rentas que ni siquiera han sido tocadas; 3.o Que las jerarquías establecidas atendiendo únicamente el punto del territorio donde el empleado desempeña su cargo, son enojosas e inconvenientes; 4.o Que gratificación de zona de Atacama debe mantenerse y hacerse extensiva a todas las reparticiones por ser indispensables a las necesidades económicas de los empleados de la provincia; 5.o Que el precepto que entrega al Presidente de la República la facultad omnímoda para remover a su antojo a los empleados, es oprobioso para éstos funcionarios; 6.o Que por estas y muchas otras consideraciones que dicho proyecto de Estatuto nos sugiere lo estimamos aciago para nuestro propio interés y buena marcha de la Administración del país y por lo tanto solicitamos su rechazo o su reforma substancial en conformidad a los princios de justicia y conveniencia social que estimamos indispensable en cualquier Estatuto Administrativo que se elabore.— **Luis A. Varas**, Presidente de la Agrupación de Profesores.— **Atilio Moreno**, Secretario.— **Eduardo Oyola**, delegado de los empleados del Telégrafo.— **Luis A. Saldes**, delegado del Correo.— **Hernán Sánchez A.**, delegado de la Asociación de Profesores de Chile.— **Damián Meléndez, Luis Jofré y Ernesto Perea**, delegados de la Instrucción secundaria.— **Eduardo Coello**, delegado de los Empleados de la Tesorería Fiscal.

Punta Arenas.— Agrupación de Profesores reunida gran asamblea adhiérese todo corazón comicio protesta Estatuto que significa ignominia profesorado y declara no responder pueda suceder caso de consumarse ese proceder.— **Agrupación Magallanes.**

Buin.— Verificóse comicio teatro pleno asistencia autoridades, prestigiosos vecinos, gremios obreros. Envióse petición telegráfica Ministro Interior, costeada público. Interesante conferencia enfermedades sociales coronó acto.— **Pérez Santibáñez.**

Curico.— Profesorado Curicó, representante sociedades obreras, solemne asamblea acordó adherir Junta Ejecutiva en defensa remuneración magisterio; jubilacióntreinta años; trienios 10 por ciento no consultado Estatuto, cercena legítimos derechos magisterio.— **Cáñas.— Díaz.**

Copiapó.— Hoy celebrose asamblea empleados. Conclusiones entregadas Intendencia. Copia, correo mañana. Salud.— **Varas.**

Nacimiento. —Agrupación Profesores magna Asamblea solicitó Ministro reforma injusto Estatuto conforme equitativas aspiraciones magisterio.— **Moreira.**

LA SESION DE HOY

A las 5 y media P. M., se reunirá la Junta Ejecutiva para ocuparse de diversas problemas pendientes.

ALZAS DE TARIFAS EN LOS FERROCARRILES DEL ESTADO

SOLICITUD PRESENTADA POR LA DIRECCION GENERAL

La Inspección Superior de Ferrocarriles se encuentra estudiando una solicitud de la Dirección General de los Ferrocarriles del Estado, en la cual se consultan algunas alzas de tarifas, con el objeto de constituir un fondo para el fomento del turismo.

Estos aumentos serían los siguientes:

Para los boletos de primera y segunda clase de valor superior a $ 5 e inferior a $ 10, el aumento sería de 10 centavos; los superiores a $ 10 pagaría un recargo de 20 centavos; los de tercera superiores a $ 10, pagarían diez centavos; los boletos de pullmans, de camas y pasajes de ida y vuelta de primera y segunda clase superiores a diez pesos y los de tercera superiores a veinte pesos, tendrían un recargo de veinte centavos. Se establecería, además, una tasa adicional del 1 por ciento en los servicios especiales, tales como coches y trenes especiales, servicios de autocarril, etc.

Con esto la Dirección piensa reunir alrededor de $ 250,000, los que según el proyecto serán enterados por la Empresa, en caso de no alcanzar esa suma.

EDUCACION

"EL CONSEJO DEBE AMPARAR LA JUSTA REMUNERACION DEL PROFESORADO"

Y PROCURAR QUE QUEDE ELIMINADO DE UN ESTATUTO ADMINISTRATIVO GENERAL", DIJO EL CONSEJERO DE EDUCACION PRIMARIA, SEÑOR PABLO RAMIREZ, EN LA SESION DE AYER

Esta corporación celebró sesión ayer, bajo la presidencia del señor Domingo Amunátegui.

El Consejero señor Ramírez manifestó que, a su juicio, corresponde al Consejo expresar su opinión al Gobierno respecto del proyecto de Estatuto Administrativo, por la importancia de sus disposiciones que afectan grayemente a la Instrucción Primaria.

Existe, desde luego, una confusión lamentable en la iniciativa para establecer en Chile el Estatuto. El Estatuto de los funcionarios, como debe llamarse técnicamente, no se refiere sino a estos tres puntos: reglas y condiciones para el acceso a la carrera, reglas y condiciones para el ascenso, y recursos dados al personal contra medidas disciplinarias de los superiores gerárquicos.

En el proyecto de Estatuto pendiente se ha intercalado, dándole la máxima importancia, una escala o graduación de sueldos, inspirada en propósitos de economía, que desnaturaliza absolutamente una Ley de Estatuto.

Otro defecto capital del Proyecto consiste en que se pretende formular un Estatuto General y único que comprenda toda la Administración Pública, tarea imposible por las distintas condiciones que requiere el personal según el servicio y por la diversa naturaleza del objeto del servicio. Así en Francia, desde el año 1883, han fracasado todas las tentativas encaminadas a formular un Estatuto General, a pesar de que no han contenido pautas de sueldos. La función docente requiere más que cualesquiera otra un Estatuto propio.

En lo que se refiere a rebaja de sueldos, que es el nombre que corresponde a estas iniciativas, cree que el Consejo debe amparar la justa remuneración del Profesorado, considerada su alta misión de carácter espiritual.

Cita en apoyo de su opinión, la del profesor de Derecho Administrativo de la Facultad de París, M. Barthelemy, y las de los señores M. Steeg y Demartial.

El Vice-presidente, señor Amunátegui Solar manifestó que coincidía en todo con la opinión expresada por el señor Consejero, y propuso expresarla en presencia del señor Ministro de Instrucción Pública en la sesión próxima a fin de que el Gobierno tome conocimiento del pensamiento del Consejo a este respecto, y esta indicación del señor vicepresidente, fué aceptada por el Consejo.

Acordó, a continuación, representar nuevamente al Gobierno la conveniencia de destinar dos sitios fiscales de los que han dejado las obras del puerto de San Antonio, a la construcción de dos Escuelas Primarias, una para niños y otra para niñas.

Formó la siguiente terna para profesor de Dibujo y Caligrafía, en la Escuela Normal de Chillán: don Carlos Spech, don Alberto Sanfuentes y don Juan Mardones.

Autorizó al Presbítero señor Esteban Icart para hacer clases de Doctrina y Moral Cristiana en la Escuela N.o 6 de La Ligua.

Confirió el título de Profesor Normalista a don José Pinochet Le-Brun.

Autorizó la continuación del trámite de las siguientes permutas informadas favorablemente por los respectivos Visitadores: doña Domitila Pinna Parra, directora de la Escuela N.o 24 de Villarrica, con doña María Sabina López Carvajal, directora de la Escuela N.o 37 del mismo departamento.

Doña Herminia Ojeda Vera directora de la Escuela N.o 30 de Carelmapu, con doña Rosa Oyarzo Oyarzo, directora de la Escuela N.o 18 del mismo departamento.

Despachó, finalmente, numerosos asuntos relacionados con locales, y solicitudes particulares del personal.

EL FELIZ TERMINO MEDIO... SE ENCUENTRA FUMANDO
YUNGAY 30
Muy superior a marcas de a chaucha
Guarde las figuritas y siga juntándolas, pues, luego daremos a conocer la sorpresa.

En honor de tres artistas premiadas en el Salón Oficial

ORGANIZA UNA MANIFESTACION LA SOCIEDAD NACIONAL DE BELLAS ARTES

En la Asamblea General celebrada recientemente por esta institución, se dió cuenta del triunfo alcanzado por algunas de sus socias en el Salón Oficial del presente año.

Al tomar conocimiento de este éxito de las señoras Judith Alpi y Herminia Arrate de Dávila y señorita Estela Ross, que fueron recompensadas con medallas, se acordó por unanimidad ofrecerles un té de honor el Domingo próximo en el Cerro San Cristóbal.

En seguida se pasaron a discutir algunos asuntos de orden interno, aprobándose entre otras cosas: aceptar el ofrecimiento del Director, señor Pedro Reszca, para dictar un curso de anatomía artística, que funcionará en la Biblioteca Nacional, durante los días Miércoles de cada semana, de 5.30 a 6.30 P. M.; y reducir la cuota para los socios activos a cinco pesos trimestrales y en cien anuales para los nuevos cooperadores.

¿Cuál será la proposición de arreglo que propondrá ahora Mr. Kellogg?

Tanto las informaciones cablegráficas recibidas de los Estados Unidos como las noticias suministradas a la prensa por nuestra Cancillería, dan a entender que el pleito del Pacífico, después de varios meses de statu quo de las negociaciones, ha entrado a un periodo de nueva actualidad.

El Secretario del Departamento de Estado Mr. Kellogg en su carácter de Mediador, hará entrega a los Embajadores Cruchaga y Velarde de una nueva y definitiva fórmula de arreglo, la cual sería el producto de un detenido estudio de las condiciones dadas ya a conocer por ambos países litigantes.

NO SE CONOCE LA FORMULA

Aun cuando, según las informaciones oficiales de la Cancillería se sabe ya oficialmente que el Mediador propondrá esta fórmula, de estas mismas informaciones se desprende que nuestro Gobierno desconoce hasta el momento cuál es el carácter de la proposición.

Así se nos dijo ayer en la Cancillería. Se nos agregó que habiendo ya llegado a Washington Mr. Kellogg se tiene entendido que procederá en estos días a hacer entrega de su fórmula a los Embajadores.

SERIA EL ULTIMO INTENTO DE LOS ESTADOS UNIDOS PARA SOLUCIONAR POR LA VIA DIPLOMATICA LA CUESTION

En los circulos extra-oficiales se nos ha informado que al hacer el Mediador esta nueva proposición tendría el propósito de intentar por última vez una solución por al via de los buenos oficios de la cuestión de Tacna y Arica, y así, en su fórmula, condensaría los puntos de vista de Chile y el Perú dados a conocer durante el lapso de las negociaciones.

Se nos dijo, también, que nuestro Gobierno tendría conocimiento de que fracasado este nuevo intento de solución por la vía diplomática el Arbitro procedería a considerar la moción del General Lassiter y adoptar una resolución sobre el particular.

$ 1.800,000 para el edificio de la Tesorería Fiscal de Santiago

Se ha enviado al Congreso el mensaje por el cual el Presidente de la República pide autorización para invertir hasta la suma de un millón ochocientos mil pesos para adquirir una propiedad para que en ella funcione la Tesorería Fiscal de Santiago y otros servicios de la Administración Pública.

Los gastos que origine la construcción de este edificio se imputarán al excedente que produzca el remate de tierras salitrales autorizado por la ley 4094 después de deducir las sumas que la misma ley destina a otros objetos.

Ajedrez

TORNEO RENGO-SANTIAGO

Vidal contestó:

13 Blancas T 1 C.

14 Negras P 5 R.

Y la anterior de Vidal fué: P 4 A y A x C.

Ureta. Sírvase contestar.

Los Ministros de Estado celebraron ayer dos reuniones con el Presidente de la República

En la mañana, poco antes de medio día, el nuevo Ministro de Higiene, señor Isaac Hevia dió a conocer al Consejo su programa de labor, dando cuenta, en líneas generales, de sus propósitos de trabajo acerca de los diversos asuntos pendientes del Departamento a su cargo.

En esa misma reunión el Ministro de Hacienda, señor Alberto Edwards, leyó la exposición que más tarde había de leer en la Cámara de Diputados.

Por último, el Consejo prestó su acuerdo para el despacho de diversos negocios de los diferentes Ministerios.

En la tarde, minutos antes de las 4, se reunieron nuevamente los Ministros en Consejo de Gabinete, ocupándose del estudio del Estatuto Administrativo, cuya resolución quedó pendiente para la reunión que para estos efectos se efectuará en la mañana de hoy.

Manifestación al profesor Coll y Pi

A pedido de algunos adherentes se ha postergado para el Domingo próximo la manifestación que la Dirección y el Cuerpo de Profesores de la Escuela de Bellas organizan en honor del maestro don Antonio Coll y Pí, que ha sido jubilado recientemente.

Las adhesiones se continuan recibiendo en el Palacio de Bellas Artes.

La manifestación se efectuará impostergablemente a medio día del Domingo 5 de Diciembre, en el restaurant Picart.

EN BANDERA N.o 684
le darán lindos regalos en cambio de los envases vacíos del delicioso TE RATANPURO y del afamado ACEITE MONTE CARLO.

Nuevo directorio del Club de Estudiantes

En la elección efectuada al efecto, resultaron elegidos los siguientes señores: Manuel Fredes, para presidente; Albino Pezoa, vice-presidente: Antonio Torricelli, tesorero; Leopoldo Ahumada, secretario; Directores: Hugo Galleguillos, Alfredo Larraín, René Meza, Guillermo Rodríguez, Demetrio Gutiérrez Sergio Amunátegui, Marcial Martínez Marín.

Manifestación a un Consejero de la Caja de Retiro de los Ferrocarriles

Ayer se efectuó con extraordinaria concurrencia y brillo la gran manifestación que el presidente del Ateneo Obrero de Chile, señor Hernán Román ofrecía al vicepresidente señor Francisco Lira, con motivo de haber sido designado consejero de la Caja de Retiro y Previsión Social de los Ferrocarriles del Estado.

Consistió esta manifestación en un banquete al que adhirieron numerosos dirigentes de colectividades sociales de la capital.

En la hora oportuna ofreció la manifestación el presidente del Ateneo, señor Hernán Román, y contestó en elocuentes términos el festejado. Hicieron a continuación uso de la palabra el presidente del Congreso Social Obrero, señor Vicente Baeza; el presidente de la Sociedad "La Universal", señor Bernardo Quiroga; el señor Alejandro Ruz secretario de la Sociedad Igualdad y Trabajo; el presidente de la Sociedad Unión de Peluqueros, señor Luis Jiménez; la señora Eduvigis del Villar, presidenta de la Federación Femenina de Chile, el señor Carlos Valdivia Castro, redactor de "Mutualidad Chilena" y el secretario del Ateneo, señor Armando Sánchez, quien cerró la manifestación.

Las concertistas señoritas Amadora Stirenana y Ester Martínez, ejecutaron escogidos trozos de música, obteniendo extraordinario éxito, y dando mayor realce y brillo a la reunión.

En los discursos pronunciados quedó de manifiesto el alto concepto que la labor del festejado, señor Lira, ha merecido en las colectividades sociales.

A la manifestación enviaron su adhesión varios dirigentes de organizaciones obreras, algunos parlamentarios e intelectuales.

El nuevo Consejo Administrativo de la Uech

Se ha puesto término a la votación para elegir Consejo Administrativo de la Unión de los Empleados de Chile.

Resultaron elegidos los señores Jorge Neut Latour, Froilán Cifuentes, Luis Alegría, Luis Aránguiz, Armando Durán, Pedro Ferrer, Raúl Barrientos y Hugo Gándara.

UN DECRETO DE INSISTENCIA SOBRE LAS PENSIONES DE LOS VETERANOS

El Tribunal de Cuentas ha informado acerca de un decreto del Ministerio de la Guerra que ordenaba cancelar los aumentos hechos en las pensiones de los veteranos de acuerdo con la ley respectiva y que había sido representado por el Tribunal de Cuentas por estimarlo ilegal. En ese decreto se computaban los aumentos sobre el monto total de las pensiones y no solo sobre los aumentos alcanzados anteriormente como era el criterio del Tribunal de Cuentas.

En el informe a que nos referimos, el Consejo de Defensa Fiscal, después de estudiar detenidamente las dos interpretaciones, dió la razón al Ministerio de la Guerra.

En vista de estas circunstancias y atendiendo a la solicitud de la Sociedad de Veteranos del 79, el Ministro de la Guerra ordenó redactar ayer mismo un decreto de insistencia.

"LA JUNTA DE BENEFICENCIA DE SANTIAGO SOLO HA RECIBIDO LO JUSTO PARA SALVAR SU DEFICIT"

El vicepresidente de la Junta de Beneficencia de Santiago, don Ramón Santelices, ha enviado un oficio al Ministro de Higiene, en el que se refiere a un incidente promovido en una de las últimas sesiones del Senado, relacionado con el empréstito de [illegible]00,000 libras, contratado para cancelar el déficit de la Beneficencia del país.

En el oficio aludido el señor Santelices hace presente que la suma entregada a la Junta de Beneficencia de Santiago no es mayor que la indicada al Ministerio de Asistencia Social cuando ese departamento solicitó datos referentes al monto del déficit.

Agrega que, en Noviembre de 1925, el Vicepresidente de la República, don Luis Barros Borgoño, en conocimiento de la aflictiva situación de la beneficencia de la capital, agravada por una notificación del Banco de Chile que habría traído la paralización de los servicios hospitalarios, decretó la entrega de $ 5.000,000 como auxilio extraordinario y a cuenta del déficit pendiente, que a la sazón era de $ 10.178,565.39.

Los $ 5.178,565.39 a que quedó reducido el déficit con el abono de los $ 5.000,000 fué aumentado por los intereses cargados por el Banco de Chile por el saldo al Debe de la Cuenta Corriente en lo que va corrido del año actual, que suman $ 673,902.90; por $ 350,000 anticipados para el alcantarillado de la Casa de Orates y por 2 millones 203,900 pesos, suma en que se rebajó la subvención fiscal. En total, el déficit subió nuevamente a $ 8.406,369.29.

La Junta—agrega el señor Santelices— se impuso con rareza por el debate del Senado que los 5 millones de pesos adelantados en la fecha dicha anteriormente, fueron imputados a la ley que autorizó el último empréstito, que fué despachado por el Congreso sólo en Octubre próximo pasado. Si la corporación hubiera tenido conocimiento de esto, no habría indicado que su déficit era de $ 8.406,368.29, sino el que le correspondía en realidad, o sea 13 millones 406,368.29.

Por otra parte, dice el señor Santelices, hay en Santiago establecimientos que podrían ser considerados como generales de la Nación, tales còmo la Casa de Orates, Casa de Hospicios y Casa de Huérfanos. Estos sirven a todos los habitantes del país y consumen $ 6.000,000 a la Junta de esta capital, o sea cerca de la tercera parte de su presupuesto total.

Finalmente, agrega el señor Santelices que da estas explicanes para prevenir el caso de que pudiera desprenderse algún cargo para la Corporación, pues en el debate aludido ésta aparecería recibiendo una cuantiosa suma sin justificación y con prejuicios evidentes para otras Juntas de Beneficencia del país.

Conferencia del visitador don Alberto Méndez Bravo

La Agrupación de Directores de Escuelas ha solicitado del Visitador de Escuelas don Alberto Méndez Bravo, una conferencia respecto del viaje que acaba de realizar a las escuelas de Argentina y del Uruguay.

Esta conferencia se llevará a efecto el Miercoles 1.o de Diciembre a las 5 de la tarde en el local de la escuela "Salvalodr Sanfuentes" Catedral 3250.

En nuestra edición de mañana daremos el programa respectivo que estará a cargo de un grupo de alumnas del último curso de las Normales N.o 1, 2 y 3 de las señoritas María y Adriana Cáceres y de la orquesta de la Escuela "Sanfuentes".

HILO "MONEDA"
Reune las condiciones de un buen hilo para coser, resistencia y suavidad.

Casa o Chalet
con quinta, necesito en arriendo, prefiero barrio alto.
CASILLA N.o 2583

La CASTELLANA
847 DELICIAS 847 - entre San Antonio y Estado
Acaba de recibir el más extenso surtido de conservas españolas y francesas, existente en plaza. Marcas y calidades especiales para nuestra casa.
FILETES de Anchoas en cajas chicas. Preparadas en tiras; en rollos con alcaparras; en aceitunas, con pepinos.
FILETES de Anchoas en latas de 1 kilo. Especiales para restaurants y bares.
CONSERVAS VARIAS:
DE ATUN, Anguilas, Calamares rellenos, Mejillones, Almejas, Bonito, Merluza, Besugo, Congrio, Bacalao a la Vizcaina, Fabada Asturiana, Caldo gallego.
ARTICULOS ESPECIALES:
ARROZ valenciano, en sacos de 1 y 2 kilos.
CARBANZOS españoles, especiales, a $ 2.80 kilo.
PASAS de Málaga. Higos de Málaga, en cajas chicas, tarros, serones y sueltos.
CAFES de las más afamadas marcas, desde $ 6, el kilo.
TES, extenso surtido en envases diversos y sueltos, desde $ 8, el kilo.
BACALAO con y sin espinas, tenemos las mejores calidades.
FIAMBRES elaborados por nuestra Casa. Surtido variadísimo en diversas preparaciones.
JAMONES especiales, crudos y cocidos.
MANTECA de primera, en latas de tamaños chicos y grandes.
LICORES Y VINOS,
DE LA AFAMADA marca Pedro Domecq & Cía., de España.
COÑAC Fundador y Tres Cepas, Jerez Amontillado, Macharnudo, Botaina, Arida, especial para enfermos.
Tenemos licores extranjeros de otras marcas
LICORES nacionales de clases diversas.
VINOS finos y corrientes de mesa, de todas marcas, a precios de bodega.
QUESOS importados por la Casa: De bola, holandeses, Crema de la Crema, Pategrás. En cajitas chicas, marca "Torre", Parmesano, Stravecchio.
Quesos nacionales de todas las clases
COMESTIBLES EN GENERAL:
EXTRAORDINARIO surtido a precios muy rebajados.
Sardinas en latas de varios tamaños y marcas acreditadas. Oferta única: Sardinas españolas, lata de 150 gramos 0.70 centavos.

ACEITE EXTRAFINO
PURO DE OLIVA
TRIANA
VALBUENA HERMANOS — SANTIAGO
DELICIAS 847
Aceite "TRIANA"
Unicos concesionarios y propietarios de esta afamada marca para Chile.
Aceite extra-refinado fino, de las más escogidas olivas. Producto de las renombradas refinerías de los señores TORRES Y RIBELLES, de Sevilla, proveedores de la Real Casa de España.
NOTABLES REBAJAS DE PRECIOS DURANTE TODO EL MES DE DICIEMBRE
Sin distinción alguna, en todos nuestros artículos, y especialmente en los que dejamos enumerados, HACEMOS APRECIABLES Y EFECTIVAS REBAJAS EN LOS PRECIOS QUE TENEMOS POR COSTUMBRE VENDER, colocando así nuestras mercaderías, al alcance de todas las personas.
POR EL MES DE DICIEMBRE SOLAMENTE
LA CASTELLANA -- VALBUENA Hnos.
847.— DELICIAS.— 847

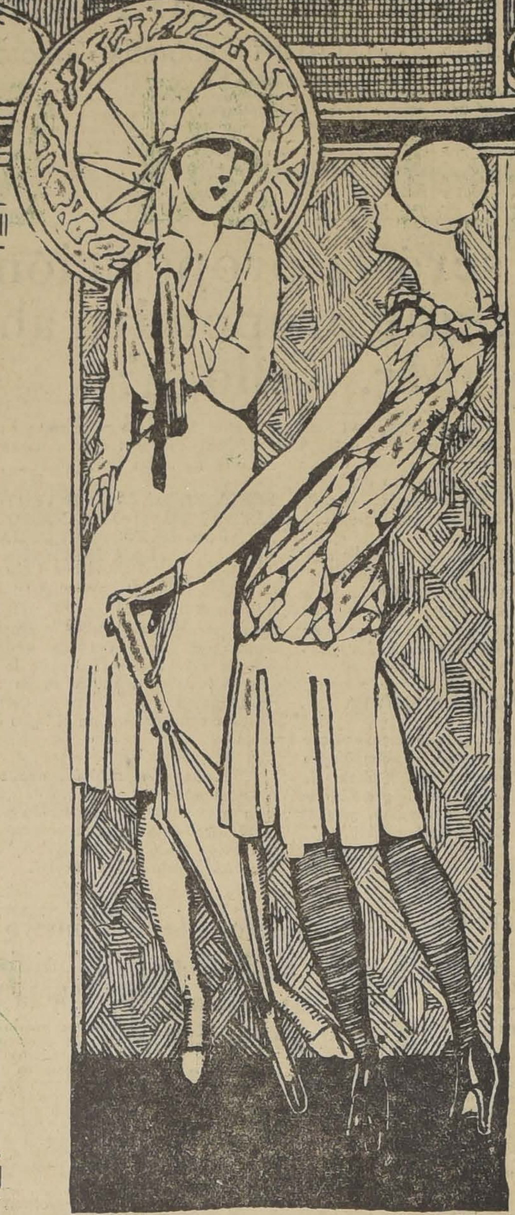

Las telas más hermosas los dibujos más originales y la variedad más completa en toda clase de géneros de verano son el atractivo más grande de los

ALMACENES DE LIQUIDACIONES

Señoras:

Al hacer sus compras tengan presente que todas nuestras telas son sin apresto, no destiñen y tienen 1 metro de ancho aun los géneros de $ 0.80 el metro.

TODOS LOS GENEROS CUYQ VALOR SEA INFERIOR A $ 2 EL METRO (HAY MAS DE 1,000 ESTILOS DIFERENTES A ESTOS PRECIOS) LOS VENDEREMOS EN EL 2.o PISO

PRECIOS DE ALGUNOS ARTICULOS QUE ESTARAN EN VENTA DESDE EL LUNES EN EL 2.o PISO:

GENEROS para visillos, fondo crema, guardas de color,
$ 0.80 metro

VELOS finos, en 500 dibujos diferentes,
$ 1.20 metro

HOLANDAS en varios colores,
$ 1.20 metro

CRETONAS en bonitos dibujos,
$ 1.50 metro

LUISINAS en dibujos de novedad,
$ 1.60 metro

CEFIROS para camisas, algo manchados,
$ 1.60 metro

BATISTAS de colores para ropa interior, ancho 1 metro.
$ 1.95 metro

VELOS finos en 100 dibujos diferentes, ancho 1 metro.
$ 1.95 metro

VELOS de un color, puro hilo, ancho 1 metro,
$ 1.95 metro

CREPES de un color, muy gruesos, en 50 colores,
$ 1.95 metro

GENEROS de algodón escoceses, de 1 metro de ancho,
$ 1.95 metro

BRINES listados para trajes de niños,
$ 1.95 metro

LIQUIDACION DE BLANCO, 2.o PISO

LIENZOS venderemos en buena clase, el metro, desde
$ 1.00 metro

LIENZOS finos y anchos,
$ 49.50 pieza

TOCUYOS lavados, desde
$ 0.90 metro

PIEL blanca, en buena clase,
$ 2.90 metro

CREA inglesa para sábanas, ancho 1 metro 70 centímetros,
$ 3.20 metro

CREA de 1|2 hilo, ancho plaza y media,
$ 5.90 metro

DAMASCOS finos para manteles, ancho 160 centímetros,
$ 8.90 metro

DAMASCOS finos para manteles, ancho 180 centímetros,
$ 9.80 metro

GRANITES de hilo para servilletas,
$ 5.90 metro

GRANITES de hilo para manteles,
$ 12.80 metro

COTI para colchones, en buena clase,
$ 6.80 metro

COTI adamascado en buena clase, ancho 1.50,
$ 8.90 metro

CONFECCIONES

Por terminación de este departamento, liquidaremos toda la existencia a precios de verdadero regalo. Hay vestiditos para niñitas desde $ 1.90 cada uno. Mamelucos de brin de hilo para niñitas, desde $ 3.90. Delantales para señoras, ropa interior.

PRIMER PISO:

BRINES de hilo en colores lisos, a $ 3.90 y
$ 2.40 metro

ESPONJAS y crepés de fantasía, ancho 1 metro
$ 2.90 metro

FULARES 1|2 seda, en colores firmes, 500 dibujos diferentes,
$ 3.90 metro

VELOS de hilo con guardas de moda,
$ 3.90 metro

OPALINAS finísimas para ropa interior
$ 4.80 metro

VELOS de hilo, 500 dibujos diferentes,
$ 4.80 metro

POPELINAS 1|2 seda, para camisas,
$ 4.80 metro

VELOS finos con guardas, verdaderas creaciones de dibujos, ancho 120 centímetros,
$ 7.90 metro

PONGES de seda, 50 colores,
$ 7.90 metro

OPALES de seda, ancho 1 metro, algo averiado,
$ 8.90 metro

TUSSOR crudo, en buena calidad,
$ 11.80 metro

ESPUMILLAS francesas,
$ 15.80 metro

MARROCAINS de seda todos los colores, ancho 1 metro,
$ 16.80 metro

ESPUMILLAS de fantasía, ancho 1 metro
$ 14.50 metro

ALPAGUIN de seda, con guardas, en cortes de 2.70 mt.,
$ 33.50 cada corte

TUSSORES de colores,
$ 17.80 metro

SEDAS gruesas para tapados,
$ 29.80 metro

SEDAS de fantasía con guarda, ancho 1.40,
$ 29.80 metro

POPELINAS de lana, especial para plissé,
$ 8.90 metro

POPELINAS muy finas, ancho 130 centímetros, 15 colores de moda,
$ 15.80 metro

COVER-COAT finísimo, ancho 140 centímetros,
$ 19.80 metro

KASHA de gran moda, ancho 140 centímetros,
$ 24.80 metro

UN GRAN LOTE de géneros negros y azules, a
$ 12.80 metro

ALMACENES DE LIQUIDACIONES

ESTADO 135 **DELICIAS 3035**

Se espera únicamente la autorización del Gobierno para tramitar la contratación del empréstito municipal con fianza hipotecaria

Dentro de algunos días más, el Consejo de Gabinete deberá entrar a conocer del proyecto de empréstito aprobado por la Municipalidad de esta capital por la cantidad de [illegible] de dólares, suma que se obtendría mediante la hipoteca de varias propiedades que posee el Municipio en Santiago.

EL DINERO DEL EMPRESTITO

según el mencionado proyecto, se aplicaría a cancelar la deuda que, por alumbrado, tiene contraída la Corporación con la Compañía Chilena de Electricidad Limitada deuda que asciende a la cantidad de $ 1.000,000, según escritura pública que firmada ante el Notario Municipal el 21 de Enero del presente año.

Con aquella suma, además se cancelaría la deuda flotante que tiene la Municipalidad y que, por un solo capítulo, el de decretos sin cancelar, asciende a más de 3.600,000 pesos y que en total sube a la suma de $ 16.038.000; a la conclusión del Matadero Modelo y, finalmente, al mejor funcionamiento de los Mercados y Vegas en actual servicio.

EL EMPRESTITO DE LOS 30 MILLONES DE PESOS

que primitivamente fué sometido a la consideración del Gobierno, según nuestras informaciones, hubo la Intendencia Municipal de abandonarlo en vista de que en el Gobierno no habría encontrado ambiente, menos aún en las circunstancias en que el Fisco contraía una deuda de consideración con banqueros extranjeros.

PARA LA CONTRATACION DE UN EMPRESTITO

ya sea interno o externo, según el decreto ley respectivo, se establece que bastará con el acuerdo de las tres cuartas partes de los miembros de la Municipalidad y, además, con el acuerdo de la asamblea provincial.

Pero, ese mismo decreto-ley, en uno de sus artículos transitorios dice que, en caso de no haber asamblea provincial, el proyecto aprobado por la Municipalidad deberá ser aprobado por el Consejo de Ministros.

EL PROYECTO NO IRA A LAS CAMARAS

Así nos informó anoche una persona que está muy interiorizada en asuntos municipales, agregándonos que en este caso sólo se requiere la aprobación del Consejo de Gabinete, pues en ninguna de sus partes el referido decreto-ley sobre Organización y Atribuciones de las Municipalidades, se refiere a que el Poder Legislativo debe pronunciarse sobre esta clase de empréstito.

UN CORREDOR

estaría en la actualidad haciendo las tramitaciones del empréstito.

Sobre el particular en los círculos municipales se nos dijo ayer que por Ley, el representante legal de la Municipalidad, es el Tesorero Municipal.

EL PROYECTO

según fuímos informados ayer por el señor Rivas Vicuña, lo tiene actualmente en estudio el Ministro de Hacienda, señor Edwards, siendo probable que sea tratado en Consejo de Ministros a fines de la presente semana.

SANTIAGO MOSCA, HOMBRE DE NEGOCIOS, HABLA PARA "LA NACION"

SOBRE LA CRITICA SITUACION POR QUE ATRAVIESA IQUIQUE

El popular campeón de box del Norte, que tuvo en un tiempo una actuación destacada en nuestros rings, se encuentra en la actualidad en Santiago.

Ayer llegó hasta nuestra casa para informarse acerca de algunos acontecimientos ocurridos en su ciudad: Iquique.

Aprovechamos la circunstancia para interrogarlo acerca de su actual vida deportiva.

—"Nada puedo decirles sobre este particular, nos expresó, pues a pesar de que sigo practicando algunos ejercicios boxeriles, he decidido abandonar para siempre mi carrera de boxeador, dedicando mis energías y mi inteligencia al desenvolvimiento de mis negocios comerciales".

"Ahora si ustedes desean que les hable algo de la situación en que se debate mi pueblo, no tengo el menor inconveniente; por el contrario, sería grato para mí que "La Nación" diera a conocer el estado de miseria y de abandono de esa rica provincia para ver modo de interesar a los hombres de Gobierno.

"Iquique, el puerto que proporciona mayores entradas al Erario Nacional, no ha podido conseguir la autorización y la garantía del Gobierno para contratar un empréstito por 500,000 libras esterlinas, que deben invertirse en obras de mejoramiento local."

—Mosca, boxeador, desaparece en estos instantes; nos habló con calor e interés de hombre de negocios, y con la vehemncia de un hijo que ama a su tierra.

—"El ferrocarril Longitudinal no presta servicios positivos, pórque no se ha empalmado con el de Pintados; las obras portuarias no existen en Iquique, por lo cual la carga y descarga de mercaderías se hace dificultosamente; los edificios fiscales de aquella ciudad son calamitosos; y, lo que es peor, la situación de vida en aquella rica región, es desesperada, a causa de la paralización de las faenas salitreras. Grupos de obreros cesantes circulan por las calles de la ciudad solicitando trabajo para ganarse el pan para ellos y sus familias. No obstante que la situación social es tranquila, es de temer que esta falta de recursos, este imperio de la miseria pueda acarrear al país situaciones delicadas y graves.

Continuamente ocurren casos en que los obreros hambreados entran a los restaurants, y después de haberse servido, se entregan presos, porque no tienen con qué pagar.

Yo agradezco a "La Nación", nos dijo finalmente, esta opotrunidad que ofrece a un modesto hombre de trabajo de Iquique, para hacer llegar someramente al seno del Gobierno la situación difícil en que se debaten los habitantes de aquella valiosa región."

POR LA MONEDA

Se ha embarcado con rumbo a Chile, el Ministro de Panamá en nuestro país, Excmo. señor Nicolás Victoria.

Se ha comunicado al Gobierno la próxima llegada de una comisión de hombres de ciencia norteamericanos, que vienen a estudiar el clima y la oceanografía de la costa accidental de Sur América.

Se ha autorizado la liquidación de la sociedad anónima y comercial Hugo Stines, de Valparaíso. Esta institución que giraba con un capital de veinte mil libras esterlinas ha perdido el 90 por ciento de él.

Ha llegado al país el Cónsul de Chile en Norfolk, señor Carlos Lavanderos.

El Gobierno ha autorizado el pago del contrato con el experto en Aduanas, Mr. Howard, quien regresará en Diciembre a los Estados Unidos.

HILO "MONEDA"

Es el único que da premios a sus consumidores.

A FAVOR DE UN HOGAR PARA LOS VETERANOS

SE PROYECTA REALIZAR UNA COLECTA EN TODO EL PAIS

El Comité pro-veteranos e inválidos del 79 sesionó, presidido por el Almirante don Javier Martín, con asistencia de todos sus miembros y haciendo de secretario don Enrique Phillips.

Después de un amplio debate, se tomaron los siguientes acuerdos:

1.o Agradecer el patriótico concurso prestado al Comité por los señores Agustín Edwards y Eliodoro Yáñez.

2.o Solicitar el concurso de toda la prensa del país a favor de los individuos de tropa sobrevivientes de la campaña del Pacífico que materialmente se están muriendo de hambre como lo prueba el doloroso hecho de los suicidios ocurridos últimamente en diversos puntos del país.

3.o Nombrar una comisión compuesta del señor presidente don Javier Martín, de los señores directores señor general Ramírez W., señor comandante Ilabaca, señor comandante Meyerholz, señor comandante Pacheco y el secretario del Comité, señor Phillips, para pedirle a los señores Ministros del Interior y de Guerra que declaren el 13 de Enero, aniversario de la gloriosa batalla de Chorrillos **"El Día del Veterano"**, con el objeto de realizar la colecta que se proyecta en el país, todos los años a favor de las clases y soldados del 79 para organizar un **Hotel de Inválidos** que será la casa de los sobrevivientes de esa homérica campaña.

4.o Solicitar la cooperación del Ejército y la Marina para que ayuden como crean conveniente a esta obra de reparación y justicia.

5.o Solicitar de las autoridades de provincias y muy especialmente de los señores Intendentes y Gobernadores que cooperen a esta filantrópica iniciativa.

6.o Pedirle a hombres, mujeres y niños pobres y ricos su caritativa cooperación a los jóvenes de ayer, hoy viejos y achacosos.

7.o Manifestar los sinceros agradecimientos del Comité a los diarios "La Nación", "El Mercurio", "El Diario Ilustrado", "Zig-Zag" y "Sucesos" por la patriótica cooperación que nos han prestado rogándoles se sirvan continuar hasta ver realizados los deseos del Comité.

8.o Autorizar a todos los miembros del Comité con el fin de lograr la unión de todos los veteranos con el fin de que el Círculo de Oficiales Retirados venga a ser el hogar de los veteranos de ayer y de los jefes y oficiales de hoy.

9.o Pedirle a la prensa de todo Chile y a los señores que sean patriotas y caritativos que les presten su concurso a esta obra de salvación, pues constituye una vergüenza nacional el hecho de que estos gloriosos tercios estén trabajando hasta de basureros para ganarse la vida y ostenten sus gloriosos parches en medio de sus miserias y de sus pobrezas.

Este Comité continuará reuniéndose para organizar, cuando obtenga la autorización gubernativa la gran colecta pública que se realizará el 13 de Enero próximo bajo los auspicios de las autoridades, del Ejército y de la Marina.

Las comunicaciones y adhesiones deben dirigirse al secretario del Comité pro veteranos e inválidos del 79, casilla 898.

EL PUBLICO PAGARA A LOS MENSAJEROS LA CONDUCCION DE LOS TELEGRAMAS

El jefe del Sector Telegráfico de Santiago nos pide la publicación de lo siguiente:

"Habiendo dejado de figurar en los gastos fijos del Presupuestos el personal de mensajeros, desde el 1.º de Diciembre volverán a ser gratificados y tendrán derecho a cobrar al público por la entrega de los telegramas.

"La tarifa correspondiente será fijada por Decreto Supremo".

EL SEÑOR HEVIA SE HIZO CARGO DEL MINISTERIO DE HIGIENE

Ayre en la mañana, habiendo pasado a saludarlo los Sub-Secretarios del Trabajo, señor Poblete; el de Higiene, señor Donoso; los jefes de Sección y todos los empleados.

Momentos más tarde el señor Hevia era saludado, asimismo, por el Director General de Sanidad, doctor señor Sierra, por el Director Auxiliar, doctor señor Altamirano y por los jefes de los Departamentos de Saniago, etc., todos los cuales le impusieron detalladamente del movimiento de cada una de sus oficinas.

El señor Hevia ha recibido durante el día de ayer centenares de telegramas de felicitación de todas las ciudades del país.

NOTICIAS BREVES; PERO IMPORTANTES

Círculo de Comandantes de Policías de de Chile.—Cita a anreunión extraordinaria de directorio para el Miércole 1.o de Diciembre a la 3 P. M., en Delicia 2332.

La Unión Femenina ha citado al comité ejecutivo para hoy de 6 a 8 P. M., a fin de continuar revisando los estatutos y otros asuntos de interés general, paar la mujer y el niño, en la Biblioteca Nacional.

Ayer se clausuró una interesante exposición de trabajos en la Escuela Superior de Niñas N.o 45, de esta capital, ubicada en la Avenida Vicuña Mackenna esquina de Rancagua.

Más de setecientos alumnos de las Escuelas Primarias del V Distrito hicieron ayer un paseo capmestre a Pudahuel, que fué organizado por el Visitador respectivo don Marco A. Castillo.

$ 1.5000,000 para la Caja de Seguro Obrero se ha destinado ayer por decreto firmado por el Ministro del Trabajo Con esta suma se cancelará la contribución que, según lo establece la ley 4054, correspuonde al 1 por ciento que el Fisco deberá entregar a esa institución por el total del dinero depositado por los obreros com seguro.

LAS MODAS PRIMAVERALES

en VESTIDOS, TRAJES, SOMBREROS y SOMBRILLAS

LAS OFRECE

Gath & Chaves

A Precios de Gran Modicidad

Sombrillas:

FINAS de gran fantasía, a precios bajos!!

DE GROS de seda, colores lisos, con bordes de metal, puños de fantasía, desde

$ 48.00

DE SEDA estampada, con pasamano de fantasía, colores de gran novedad, desde

$ 62.00

DE TAFFETAS de seda estampadas, en colores de última creación, desde

$ 68.00

FINISIMAS en seda, con adornos de gasa estampada, pasamano en liliam de seda, los estilos más novedosos, desde

$ 98.00

VESTIDOS. TAPADOS:

OFRECEMOS un numeroso surtido de velos estampados, modelos muy nuevos, talles 40 al 50, $ 88, y

$ 35.00

VESTIDOS en tusor de algodón, artículo muy práctico, en todos los talles, a

$ 48.00

GUARDA-POLVOS de alpaca, para señoras y señoritas, modelos muy variados, a

$ 98.00

TAPADOS de lana, para señoras y señoritas, colores y estilos muy nuevos, a

$ 125.00

TRAJES tricot de seda, con casaca, gran surtido de colores y medidas, con mangas largas, a $ 170, sin mangas, a

$ 150.00

VESTIDOS en crepé shine de seda, hechuras y colores de reciente moda, para señoras y jovencitas, a

$ 195.00

SOMBREROS:

EN PAJA tagal, picot y florina, colores y formas de última moda, a

$ 38.00

EN PAJA suiza, colores negro, marrón, gris y cáscara, adornados con cinta gros grain, a

$ 52.00

EN cinta gros-grain de seda, colores y vestidos de mucha novedad, desde

$ 48.00

EN semi-fieltro, colores y estilos muy elegantes, adornados con cinta gros-grain fantasía, desde

$ 45.00

HORMAS:

EN PAJA picot, tagal y florina, colores y formas de moda, desde

$ 19.90

EN PAJA, colores surtidos para niñitas de 4 a 12 años, al precio de

$ 10.00

SOMBREROS MODELOS

IMPORTADOS, los ofrecemos a precios muy rebajados!!

Delantales de Goma Fantasía

ACABAMOS de recibir un interesante surtido en gran variedad de colores y modelos.

Ventas por mayor y menor.

Departamento Blusas y Batas, 3.er piso.

CRONICA POLICIAL

¿Está en Santiago Manuel Salazar Hoffmann?

ASI LO AFIRMAN VARIAS PERSONAS QUE DICEN CONOCERLO

Nuestros lectores tienen amplio onocimiento de las incidencias producidas en Valdivia respecto de la misteriosa desaparición del joven Manuel Salazar Hoffmann, hecho del que nos hemos preocupado en repetidas ocasiones.

Como se sabe, el citado Salazar desapareció un buen día de esa ciudad y, según las pesquisas llevadas a cabo por los carabineros, habría sido asesinado en un negocio de dudosa reputación.

Además, esas investigaciones hablaban de que en el misterioso desaparecimiento de Salazar no eran ajenos algunos oficiales de la policía de Valdivia.

Esta gravísima acusación puso en alarma a toda la ciudad de Valdivia, donde se celebró un mitin para protestar de ese hecho de sangre, al que desde los primeros instantes se le dió el carácter de un odioso crimen.

Y este incidente policial alcanzó tantas proporciones, que de acuerdo con la Dirección General de Policías se envió a Valdivia al comisario don Ventura Maturana, y varios agentes, a fin de que establecieran qué era lo que había ocurrido respecto de Salazar.

El señor Maturana llegó a un resultado bien distinto al de los carabineros y al que se había creído la opinión, por diversos antecedentes que no pudieron ser desmentidos y que han pesado ante el Ministro sumariante.

Lo importante que ahora existe, es el hecho de que se considera que Salazar Hoffmann no sólo está vivo, sino que aún se encuentra oculto en esta capital, en casa de una familia cuyo nombre ya está en poder de la policía secreta.

Si aparece Salazar Hoffmann, en Santiago, se habría derrumbado uno de los procesos más ruidosos habidos en este país.

LO DETROZO HORROROSAMENTE LA REMOLCADORA N.º 481

LA VICTIMA FUE UN PALANQUERO DE LA EMPRESA

En la tarde de ayer se produjo un lamentable accidente en el Patio Norte de la Estación Alameda.

Allí encontró horrorosa muerte un modesto empleado de la Empresa, en circunstancias que estaba en pleno ejercicio de sus funciones.

Según el parte que los carabineros de la Empresa pasaron ayer al Juez del Crimen de turno, este accidente habría ocurrido de la manera siguiente:

En los momentos que la remolcadora N.o 481, gobernada por el maquinista don Juan Orellana Tobar, hocía algunos recorridos en el Patio Norte de la Estación Alameda, el palanquero Abel Maulén Núñez, que maniobraba en uno de los carros, sufrió una caída de lamentables consecuencias.

El desgraciado Orellana fué alcanzado por las ruedas de uno de los carros y destrozado completamente.

Maulén tenía 29 años de edad, era casado y vivía en la calle de Iquique N.o 12-A.

SE EXHUMARA UN CADAVER PARA COMPROBAR UN INFANTICIDIO

Hoy en la mañana se constituirá en el Cementerio General el juez del crimen de turno, alompañado de los funcionarios respectivos, con el objeto de inspeccionar el cadáver de una guagua.

De las investigaciones practicadas por la policía se ha podido establecer que esa guagua falleció a consecuencias de unos golpes que recibió de su propio padre.

Se dice, por ejemplo, que el padre, llamado Vicente, después de un altercado tenido con su mujer, Ana, dió un botellazo a la guagua, que fué remitida a la Asistencia Pública.

Como iba en grave estado, la pobre criatura quedó hospitalizada.

Pero a pesar de todas las atenciones que se le prestaron, la pequeña dejó de existir a las pocas horas después.

La 6.ª comisaría, que intervino en este incidente, puso ayer el hecho en conocimiento del juez del crimen, quien ha resuelto que se exhume el cadáver para imponerse de lo ocurrido.

Estaba procesado por homicidio

En ediciones anteriores dimos cuenta que había sido detenido en Santiago un conocido delincuente, apodado "El Ñato Tito".

Tan pronto como la justicia de Valparaíso se impuso de sa detención, solicitó el traslado del reo dicho, a quien se procesa allí por homicidio.

Robos en el Cementerio Católico

La señora Rosa Fernández de Ruiz Tagle, se ha presentado a la 9.a Comisaría, exponiendo un robo de que ha sido víctima.

Dice la señora que ladrones desconocidos penetraron a la bóveda que tiene en el Cementerio Católico, y le sustrajeron jarrones por la suma de 1,500 pesos.

Ignora la señora quiénes puedan ser los autores de este descarado robo.

La 9.a Comisaría, que recibió este denuncio, dió el aviso respectivo a la justicia, a fin de que se ordenen practicar las investigaciones del caso.

Se estaba quemando la Virgen

La 12.a Comisaría dió aviso ayer al juez del crimen de turno, de un principio de incendio ocurrido en una capilla religiosa de propiedad del señor José Valdivieso Solar.

En circunstancias que se celebraba el mes de María, y cuando los feligreses se habían retirado, una niñita empezó a apagar las velas; pero con tan mala suerte, que una cayó sobre el tul de la imajen de Lourdes, que empezó a arder.

Pero como la chica diera la voz de alarma, se sofocó el principio de incendio a los pocos instantes.

Se quería matar

Con el objeto de quitarse la vida, Luis Aliste Baeza se arrojó bajo las ruedas de un tranvía.

El hecho ocurrió en la Avenida

La policía detuvo al maquinista y a la cobradora del travía N.o 318, de la línea 33, por la responsabilidad que les podría afectar.

Se cree que Aliste Baeza se encuentra con sus facultades [illegible]

Abandono de hogar

La señora Sara Letelier Cárcamo, domiciliada en El Blanqueado, se presentó a la 1.a Comisaría, dando cuenta del desaparecimiento de su hija Ester, de 17 años de edad.

Teme la señora denunciante que su hija pueda ser víctima de alguna desgracia.

El crimen de la calle Martínez de Rozas

En la tarde de ayer el juez del crimen del 2.º juzgado, señor Soro Barriga, dió comienzo al sumario que instruye en contra de Manuel Pizarro Díaz, a quien se acusa de ser el autor de la muerte de Ricardo Soto Bustamante.

Como se sabe, este hecho de sangre ocurrió en el interior de un conventillo ubicado en la calle de Martínez de Rozas N.º 2385.

A consecuencias de un altercado, Pizarro Díaz, le dió de puñaladas a Soto Bustamante, causándole la muerte en el acto.

Después de ser interrogado por el juez, el culpable ingresó a la cárcel.

Gaceta Policial

Se encuentra en circulación el número 5 de esta interesante revista.

El sumario es el siguiente.

Polvo eres y en polvo te convertirás. — El 1.º de Noviembre. —Duelo de la aviación. — Estrechemos las vinculaciones. — El Código Mendocino. — El problema de la infancia y la ola de crímenes. — Disertación interesante. — El guardián y el obrero. — El bochornoso suceso de Concepción. — Vida social, nuestro Sub-Director General. — El Excmo. Ministro español y la Gaceta Policial. — En la Sección de Seguridad de Santiago. — Manifestación de despedida a un comisario. — Una manifestación merecida. — Va de casamientos. — El Inspector 1.º don David Finch Estrada. — Conferencia dictada por el Jefe de la Policía de Ancud, don Marcial Drago Ramírez, a las escuelas públicas del departamento. —Barbucho. — El vicio y la virtud. — Merecidos ascensos. — Cuentos chilenos: El conscripto Robles. — En el albergue. — Remember. — Trabajo y Previsión. —Los estragos del alcohol. — El Album Policial. — Deportes, Football, Box. — ¿Por qué no se practica el football en la Policía? — De Traiguén. Torneo hípico militar-policial. — Conferencia antituberculosa. — ¿De dónde recluta el ring sus campeones? —Crespones en nuestro estandarte. — En la Policía de Valparaíso. — Crónica Policial de Iquique. — Trágico fin de compañero. — Funerales de un sub-oficial de pe[illegible] — Cuentecito de arrabal.— Distintivo de las diferentes Zonas en el Cuerpo de Policía.

INSCRIPCIONES PARA LAS CARRERAS DEL DOMINGO 5 Y MIERCOLES 8 DE DICIEMBRE EN EL CLUB HIPICO

DOMINGO 5

Premio QUERELEMA.—3,200 metros.—Vallas.—Para 3 años y más que no hayan ganado carreras clásicas de saltos. Handicap. Inscripción: $ 35. Premio: $ 3,500 al 1.o

Lenine, Adalid, Smart, Desastre, Glanneuse, Carbón, Zomol y Ugombo.

Premio QUERIDO.—1,500 metros. —Para 3 años. que no hayan ganado. Peso: 56 kilos. Inscripción: $ 45. —Premio: $ 4,500 al 1.o

	Kilos		Kilos
Favorita	57	Montagnard	56
Lucky Girl	57	Newton	56
Massena	56	Estaviana	54
Mentu Fé	56	La Riviera	54
		Magdala	54

Premio QUEBEC.—2,000 metros. —Para caballos ganadores y que no hayan ganado en distancia mayor de 1,800 metros. Handicap. Inscripción: $ 45.—Premio: $ 4,500 al 1.o

Lince, Morokil, Jellicoe, Nitchevo, Palestro, Jalea, Perval, Mistigris, Foguista, Obsequio II, Chichita, Naides, Villapín, Keysol, Lolotte y Palinco.

Premio LUIS COUSIÑO.—1,600 metros.—Para 3 años y más. Handicap limitado entre 62 y 47 kilos. Inscripción: $ 50. Ratificación: 50 pesos el Lunes antes de la carrera. —Premio: $ 10,000 al 1.o

Kelso, Paparrabias, Murga, Madrigal, Sin Sabor, Minué, Beau Nash y Descartado.

Premio QUILPUE.—2,400 metros. —Para ganadores. Handicap. Inscripción: $ 50.—Premio: $ 5,000 al 1.o

Anulado.

Premio QUEBRADA.—1,400 metros.—Para caballos que no hayan ganado más de $ 10,000 o que se rematen por $ 5,000. Handicap.—Inscripción: $ 35.—Premio: $ 3,500 al 1.o

Yacaré, Hamlet, Gran Paliza, Labrador, Inmortal, Italiana, Epoca, Facchino, Matorral, Pictavia, Jellicoe, Nickel Neck, Tunca, Pangal, Pura Clase, Falso Dios, Payador, Putsu Anitra, Regalada, Tafalla, Querella, Jornalero, Agnes, Orestes, Señora, Flor de Amor, Comaire, Perval, Condammé, Pericolo, Khiber, Trompón, Castor, Naides, Bellísima, La Triste, Bat, Los Andes, Otra Vez, Anistra, Regalada, Tafalla, Querella, Artagnan, Viento en Popa y L'Epatant.

Nota: Esta carrera se dividirá en dos series.

MIERCOLES 8

Premio REVERIE.—1,400 metros. —Para caballos que hayan llegado placé en el Club Hípico desde el 15 de Agosto de 1926 y no hayan ganado desde esta fecha. Handicap. Inscripción: $ 35.—Premio: $ 3,500 al 1.o

Early Rose, Ismenia, Landrú, Notoria, Danger, Pangal, Khiber, Palestro, Jalea, Naides, Güira, Regalada, Tafalla, Galloway y Pompeyana.

Premio RIGO.—1,100 metros. —Para 3 años, nacidos en Chile, que no hayan ganado.—Peso: 56 kilos. Inscripción: $ 45.— Premio: 4,500 pesos al 1.o

	Kilos		Kilos
Al Tun Tun	56	Indianette	54
Cliqcot	56	Jutlandia	54
El 21	56	Kennel	54
Kabezón	56	La Riviera	54
Massena	56	Meruca	54
Papiniano	56	Ñatusa	54
Tronchero	56	Quinola	54

Premio ROSICLER.—1,100 metros. —Para 3 años nacidos en Chile que no hayan ganado. Peso: 56 kilos. Inscripción: $ 45.—Premio: $ 4,500 al 1.o

Bol d'Or	56	Españoleta	54
Korín	56	Estaviana	54
Nacre	56	Sierra Velluda	54
Newton	56	Trigésima I	54
Pilgrim	56	Vienesa	54
Carí	54	Vigésima 7.a	54
Concordia	54	Vilana	54

Premio RIVIERA.—1,600 metros. —Para 3 años, ganadores de una o dos carreras. Peso: 54 kilos. Recargo de 4 kilos al ganador de dos carreras. Recargo extra de 3 kilos al ganador de clásicos. Inscripción: $ 40. Premio: $ 4,000 al 1.o

Ford	54	Paltapén	54
Jellicoe	54	Píndaro	54
Nickel Neck	54	Pictavia	52
		Vto. en Popa	52

Premio AGUSTIN R. EDWARDS. —2,400 metros.—Para 3 años y más. Handicap limitado entre 62 y 45 kilos. Inscripción: $ 50. Ratificación: $ 50 el Lunes 29 de Noviembre. Premio: $ 10,00 y un objeto de arte donado por la familia Edwards Mac-Clure al 1.o

Charmer, Paltapén, Facundina, Digno II y Odisea.

Premio REPRESALIA.—1,400 metros.—Para ganadores de más de $ 15,000. Handicap. Inscripción: 40 pesos. Premio: $ 4,000 al 1.o

General Prim, Early Rose, Kelso, Lince, Quién Es?, Libélula, Matorral, Vagual, Tibidabo, Nitchevo, Azpeitía, Madrigal, Kolipí, Notoria, Landrú, Zapatilla, Foguista, Almanzor, Discutido, Vaso de Oro, Liberato, Perval, Mistigris, Náufrago, Artagnan, Descartado, Noche Triste, Galloway y Macaulay.

Nota: Se divide en dos series.

Premio REBECA.—2,000 metros. —Para ganadores de más de 10,000 pesos. Handicap. Inscripción: $ 45. —Premio: $ 4,500 al 1.o

Picazón, Kelso, La Perichole, Lince, Percala, Ja Já, Morokil, Facundina, Signorino, Perval, Bandazo, Obsequio II, Luxor, Insecto y Palinco.

Hasta las 4 P. M. de hoy se reciben inscripciones para la siguiente carrera agregada al programa del Domingo 5 de Diciembre:

Premio.. .. .. ..—1,100 metros. —Para caballos que hayan ganado más de $ 10,000. Handicap. Inscripción: $ 35.—Premios: $ 3,500 al primero.

Los retiros de esta carrera vencen mañana a las 2 P. M.

LLEGADAS DE LAS CARRERAS DE ANTEAYER EN EL CLUB HIPICO

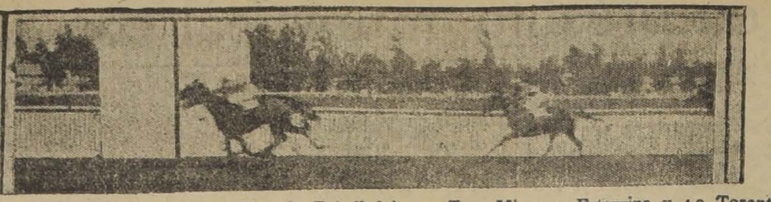

Segunda carrera: 1.o Pindaro (Eduardo Rebolledo), 2.o Tom Mix, 3.o Estarvina y 4.o Toronto

Tercera carrera: 1.o Otra Vez (F. Rojas) 2.o Pompeyana, 3.o Caonabo y 4.o Alarida

Quinta carrera: 1.o La Revolución (L. González), 2.o Rondinella y 3.a Mary Pickford

LOS TRABAJOS EFECTUADOS EN LA MAÑANA DE AYER EN EL HIPODROMO CHILE

PISTA DE CARRERA

El Peral

montado por N. Ramírez, pasó 1,500 metros en 1.37.

Mentu Fe

montado por J. Guajardo, pasó 1,500 metros en 1.39 2|5.

Jacobino

montado por R. Ubilla pasó 900 metros en 57.

PISTA PESADA
(Mano del Chile)

Vigésima Primera

montada por un aprendiz pasó 600 metros en 39 4|5; después de un descanso repitió en 40.

Manzana de Oro

montada por un aprendiz pasó 1,200 metros en 1.20 1|2.

Baldwin

montado por C. Santelices pasó 600 metros en 38 3|5. Después de un descanso repitió 800 metros en 52 3|5.

PISTA PESADA
(Mano del Club)

Galloway

montado por C. Santelices, pasó 600 metros en 40. Después de un descanso repitió en la misma forma.

Agua Verde

montada por M. Rojas pasó 1,000 metros en 1.6.

Marga

montada por R. Ubilla pasó 600 metros en 38 1|5.

Matorral

montado por C. Sagredo pasó una vuelta al carrerón en 1.47 2|5.

Kelso

montado por C. Santelices, pasó 600 metros en 37 3|5.

PISTA LIVIANA

Capianesa

montada por G. Jen
1,000 metros en 1.6 1|5.

Guardia Blanca

montada por A. Garay, pa
met en 52. Después de
canso repió igual

Anitra

montada por M. Muños pa
vuelta en 1.45.

Intuición

montada por M. Muños pa
vuelta en 1.43 1|2.

INSCRIPCIONES PARA LAS CARRERAS DEL DOMINGO 5 Y MIERCOLES 8 DE DICIEMBRE EN EL HIPODROMO CHILE

DOMINGO 5

Premio OFQUI.—1,400 metros. Itch, Payador, Los Andes, Matorral, Gondolero, Elita, Perval, Señora Gran Paliza, Comaire, Rapide, Inmortal, Clodia, Harding, Vigésima 2.a

Premio OLMUE.—1,400 metros. Coquetón, Lloyd George, Regalada, Keysol, Baldwin, Castor, Picaronera, Putzuranka, Pontevedra, Omikrón, Hyrcanie, Khiber, Tunca, Pictavia, Vinicia, Cocodette, Eclicse.

Premio ALHUE.—1,400 metros. L'Epatant, Simplisissimus, Porsiacaso, Full, Knave, Vigésima, Zumacal, Bellísima, One Step, Anitra, Lacierva, Mochuelo, Limasol, Don Berto, Indalicio, Rastra, Intuición.

Premio ORELLA.—1,500 metros. Straggler, María Vescera, Lady Ada, Payador, Náufrago, Omikron, Lantenac, Odioso, Pompeyana, Pichardín, Güira, Naides, Galloway, Foch, Obsequio II, Liberato, Kadijah, Iradier, Azpeitía, Percala, General Prim.

Premio OCOA.—900 metros. Jacobino, Clarilla, Alcurnia, Vigésima 2.a, Fuñingue, Rosca, Naphta, Trifulca, Galeno, Mezquita, Corita, Dulce, Sonata, Nelumbo.

Premio OSORNO.—900 metros. Petite Chose, Cornetín, Por Merced, Volupté, Drusilla, Nigua, Carraca, Jest, Lírica, Papirusa, Mag, Morza, Moravia, Revilla, Floildina, Amorosa.

Premio SANTIAGO.—(Clásica).—1,500 metros.

El Peral	58	Jellicoe	58
Cayumangue	55	Tom Mix	52
Flemington	55	Glenluce	50
Cedro	52	G. Blanca	50
Ford	53	Manz. de Oro	50
Interview	52		

MIERCOLES 8

Premio PUANGUE.—1,200
Querella, Fachinero, Lírica,
sima 2.a, Latria, Clarilla,
George, Otra vez, Inmortal,
Regalada, Los Andes, In
Rosca, Chanta, Mundana, C

Premio PEUMO.—1,200
Alcurnia, Cocodette, Majade
pide, Pinturera, Istria, M
Pontevedra, Jest, Carmen,
Castor, Carraca, Italiana, C
Pichincha, Papirusa, Coque

Premio PETORCA.—1,200
Moravia, Becerro, Baldwin
tino, Rastra, Menudita, Volup
gua, Bellatrixe, Old Chap, P
Ratera, Zumacal, Bellísima,
llano, Yacaré, Limasol, La

Premio PEÑON.—1,200
Amorosa, Dublina, Anitra,
cio, Quinola, Don Berto, Istr
Real, Jutlandia, Vigésima
pática, Rafaelita, Aquelarre,
da, Mag, L'Epatant, Sirpen
lla.

Premio POLPAICO.—1,200
Artagnan, Lady Ada, Glori
María Vescera, Galeno, G
chardín, La Triste, Almer
ta, Itch, General Prim, J
Nelumbo.

Premio PARRAL.—1,900
Insecto, Lolotte, Pilot, O
Villapín, Pompeyana, Va
Macaulay, Luxor, Payador,
Perval, Chevrolet, Percala,
Morokil, Obsequio II.

Premio PAPUDO.—900

Mazarino	56	Rigodón
Nawel	56	Pilgrim
Peebles	56	Crueldad
El 21	56	Españoleta
Kabezón	55	Jutlandia
Alfonsina	53	Podgoritz
Concordia	53	Capullo
Capianesa	50	Melodía
Julepe	53	Juez de

V I D A O B R E R A

Actividades de la Sociedad de Chauffeurs "Manuel Montt"

Los interesados por las casitas de la población de choferes pueden pasar todas las noches, de 9 a 11 P. M., durante 15 días hábiles para inscribirse en los registros que hay en la secretaría y al mismo tiempo depositar $ 20, al firmar la esquema de la propiedad.

A junta general extraordinaria se ha citado durante los días Martes y Viernes para tratar la reforma de los estatutos. Estas reuniones se llevarán a efecto hasta terminarlo por completo y serán a las 9.30 P. M.

Para el próximo Domingo 5 de Diciembre se llevará a efecto una velada literario-musical a beneficio del socio señor Garvarino que se encuentra enfermo desde hace varios meses.

La sección Aliro González, prepara para en breve una velada pugilística.

El tesorero está todas las noches, de 9 a 11 P. M., para atender a los socios.

Nuevo Directorio de la Sociedad Bernardo O'Higgins

En su última asamblea general se eligió el siguiente directorio:

Presidente, don Ramón Torrealba A.

Vicepresidente, don Homero Silva O.

Secretarios, señores Francisco Jofré y Luis Lacoste H.

Tesoreros, señores Desiderio Moya y Luis Pérez.

Directores: Francisco Cañete, Emilio Romero A., Alfredo Manzo, Humberto Castro V., Víctor Ahumada F., Rudelindo Espinoza, Rosendo González, Manuel Parra F. y Francisco Reyes.

Comisión de contabilidad, señores V. Florentino Arias O., Antonio López M. y Carlos Soto V.

Cito al antiguo Directorio para el Jueves a las 8.30 P. M. y a la comisión de contabilidad, y también a junta general para el Domingo a las 9.30 A. M.

HACIA UNA JUNTA CENTRAL DE EMPLEADOS DE LOS FERROCARRILES DEL ESTADO

La Sociedad Protección Mutua de Empleados de los Ferrocarriles del Estado ha dirigido a las demás colectividades congéneres, la siguiente nota:

"Señor Presidente: El Directorio de esta institución, penetrado de la enorme importancia que, como fuerza moral, tiene la reunión de las diversas colectividades en una sola corporación dirigente, único medio de prestigiar cualquier campaña que se emprenda, de interés general, tomó el siguiente acuerdo en sesión celebrada con fecha 28 del actual:

"El Directorio de la Sociedad Protección Mutua de los Empleados de los Ferrocarriles del Estado, tomando en cuenta:

La situación de renunciantes de los miembros que componen la Mesa Directiva de la Junta Central, que reune en sí a las distintas colectividades ferroviarias;

Que, habiendo fracasado la reunión a que se citó para tratar de este asunto, y

Que es deber primordial de las distintas colectividades permanecer en estrecha unión en bien del interés común, acuerda.

Solicitar de los Directorios de las Asociaciones Zonales, Federación de Empleados a Contrata, Unión Médica de los Ferrocarriles del Estado y Unión de Telegrafistas, se propicie una reunión para constituir la Mesa Directiva de la Junta Central, ya sea rechazando las renuncias presentadas o por medio de una nueva elección."

Lo que trascribo a usted en la seguridad de que la iniciativa de esta institución encontrará buena acogida en el seno de la institución que usted preside, ya que se trata de un problema de vital importancia para todas las entidades sociales ferroviarias.

Me es muy grato suscribirme de usted Atto. y S. S.— (Fdos.) — **Marcial E. Salinas F.**, Presidente. —**A. Gajardo P.**, secretario.

REUNIONES SOCIALES

Sociedad Confederación del Arte Culinario.—Cita a la comisión de fiestas para hoy a las 3 P. M.

Sociedad de Socorros Mutuos La Unión Nacional.—Hoy a las 7 P. M. celebrará sesión el consejo general.

Círculo de Enfermeras.—Cita a junta general extraordinaria para mañana a las 9 P. M.

Liga Nacional de Arrendatarios 2.o, 13 y 14 Sectores.—Cita a los arrendatarios en general hoy a las 6 1|2 P. M., en Avenida Italia esquina de Francisco Bilbao.

Departamento de Construcción de la I. W. W. —Cita para el Jueves próximo a las 8 P. M. en Nataniel 1057.

Federación de Pintores en Resistencia.—Cita para hoy a las 6 1|2 P. M. en la plaza Chacabuco (Independencia).

Comité Unido de Matronas y Practicantes.—Cita a reunión para hoy a las 9 P. M., en Bandera 161.

Unión Sindical de Confiteros, Pasteleros y Anexos de Chile.—Cita a junta general para tratar el incidente del secretario general, Carlos Fajardo, y le piden no falte a esta reunión. Se encarece la asistencia de todos los personales en Bandera 542, a las 8 P. M.

Cooperativa de Edificación y Consumos de Obreros Metalúrgicos.—A las 8 P. M. debe reunirse la comisión de fiestas juntamente con el directorio.

Conflicto de la Fábrica Cintolessi Hnos.—Para hoy a las 2 P. M. están citados ante el Tribunal de Conciliación y Arbitraje, el patrón de la Fábrica de Cintolessi Hnos., y el comité huelguista, a fin de que expongan las causales del conflicto que ha motivado la huelga, ante este Tribunal.

Estudios Sociales Hijos del Pueblo.—Cita a asamblea general ordinaria para el Jueves 1.o, las 8 P. M. en calle Maestranza 211.

Unión en Resistencia de Gasfiters, Hojalateros y Ramos Similares.—Cita a asamblea general extraordinaria para el Miércoles 1.o, a las 7 P. M., en Alonso Ovalle 1265.

Actividades de la Sociedad de Artesanos La Unión.—La comisión de escuela, se reunirá hoy a las 9 P. M., para resolver de preferencia la fecha en que se llevarán a cabo los exámenes de los alumnos de la escuela nocturna Fermín Vivaceta, y varios asuntos que hay pendientes. El próximo Jueves a las 9 P. M., se reunirá el directorio. La comisión de fiestas se reunirá mañana a las 9 P. M.

Federación de Obreros de Imprenta (Sección Santiago).—Cita para hoy a las 8 1|2 P. M. al directorio y a la comisión pro pic nic.

Centro Francisco Ossa de la U. N. (Ñuñoa).—Cita a junta general para el Domingo próximo, a las 10.30 A. M.

Sociedad Unión de los Tipógrafos (Sección Recreativa).—Cita a la comisión de fiestas para mañana a las 9 P. M.

Comité pro-unificación de chauffeurs de arriendo y compra de taxímetro

Cita para mañana a las 9.30 P. M. en Olivares 1643, a las siguientes personas: señores Luis Ayala P., Juan J. Torres, Luis G. Martínez, Abraham González, Arturo Cerda, Carlos Medina, José M. Canales, Conrado Aguirre, Juan Opazo, y Julio A. Durán; y delegados de las siguientes instituciones: Junta Central del Rodado, Director de la revista "El Chofer", Sindicato de Arriendo, Choferes no organizados, Sociedad Manuel Montt y Federación de Choferes. Se tratará sobre la unificación del gremio en general.

También se reunirá la comisión pro-compra de taxímetros.

Sociedad Asistentes de los Ferrocarriles del Estado

Con toda actividad siguen colocándose las tarjetas que darán derecho al banquete con que esta colectividad ferroviaria celebrará este año su cuarto aniversario social.

Se llevará a efecto en la quinta del Club Social de la Comuna de Yungay el próximo Domingo 5 de Diciembre, y serán invitados especialmente los redactores de los diarios de la capital, y vendrán también los delegados de la Sociedad de Talcahuano, Concepción y Chillán.

Servidas las once, se efectuará un baile familiar amenizado por una buena orquesta, en honor del Directorio y presidentes honorarios de la Sociedad, elegidos este año, cuyas personas son las siguientes, señores Carlos Schneider von Davans, Julio Infante, Dr. Luis Araos Díaz, Julio Peña Labbé, Francisco Lira y don Antonio Toriello.

El valor de las tarjetas que darán opción al banquete, es de $ 10 para caballeros y $ 6 para señoritas. El tesorero, don Luis Escobar Cádiz, en la oficina del Equipo, Sección Transporte, está encargado de su venta.

COMITE DE LA INDUSTRIA DEL CUERO PRO DEROGACION DE LA LEY 4054.—Las actividades de este comité se intensifican hacia la íntima cooperación a las determinaciones de los acuerdos del Comité Nacional.

Han llegado varios delegados que habían salido a provincias y en la asamblea de hoy se dará a conocer los resultados de estas comisiones.

Se cita a los delegados para hoy a la hora de costumbre y en la cual se nombrarán nuevos delegados a provincias.

Esta noche se reunen peluqueros

EN JUNTA GENERAL EX ORDINARIA

Esta noche, a las 9 1|2, t
lugar la junta general extra
naria con el objeto de conoc
informe evacuado por la com
extraordinaria de contabilid

Para el Domingo 12 de D
bre se fijó la elección del
directorio; se hace un debe
socios ponerse al día en su
tas, para que puedan tom
te en la votación.

El Miércoles 8 de Di
se llevará a efecto una v
terario-musical en la cual
rá entrega de los premios
donaron en el concurso
con motivo del 35 aniversa
cial.

Se hace presente a lo
que no hayan firmado el
triz, que la secretaría
los Domingos de 4 a 8 P.
todo lo relacionado a
dato.

UNION DE CARROCEROS Y OPERARIOS DE GARAGES. — En asamblea celebrada últimamente, se tomaron los siguientes acuerdos:

1.º Hacer un llamado a todo el elemento que no está organizado a fin de que se organice;

2.º Citar a una reunión al Directorio para el Miércoles a las 6 1|2 de la tarde en Castro 359, y en especial la carrocería La Iberia, para tratar asuntos de suma importancia;

3.º Se ruega pasar a visitar al socio José Sumavías, que se encuentra en el Hospital San Vicente, Sala San Eulogio N.º 12.

4.º Poner en conocimiento del gremio que el Jueves a las 6 1|2 de la tarde habrá una asamblea amplia con asistencia de diferentes personales.

COMITE NACIONAL OBRERO PRO-DEROGACION DE LA LEY 4054. — Este organismo, en una de sus recientes reuniones, acordó efectuar concentraciones en los diversos barrios de la ciudad para el próximo Viernes 3 de Diciembre en la noche.

EL CONGRESO PRO-REFORMA DE LA LEY 4054. — Los personales de las Casas Francesa, Gath y Chaves, Burgalat, Muzard y Sportmen, han enviado sus representantes a este organismo.

CENTRO DE ESTUDIOS SOCIALES LUZ Y ACCION. — En reunión reciente de este Centro, acordó reiniciar sus actividades, citando para hoy a las 9 P. M., a las comisiones que se les encomendaron labores de importancia, entre ellas, a la comisión que tiene a su cargo la salida del folleto.

SOCIEDAD S. M. DE CHAUFFEURS, MANUEL MONTT.— La gran velada del Domingo. — La comisión de fiestas de esta institución prepara para el Domingo próximo una gran velada literario musical y baile a beneficio del socio señor Manuel Galvarino, el cual se encuentra desde hace bastante tiempo enfermo e imposibilitado para trabajar.

El Cuadro Manuel Montt prepara para ese día un número literario musical, y finalizará con un baile social, el cual será amenizado por la orquesta Zamtra.

En breve daremos a conocer el programa.

La velada comenzará a las 9 1|2 P. M. en punto para terminar a las dos de la madrugada.

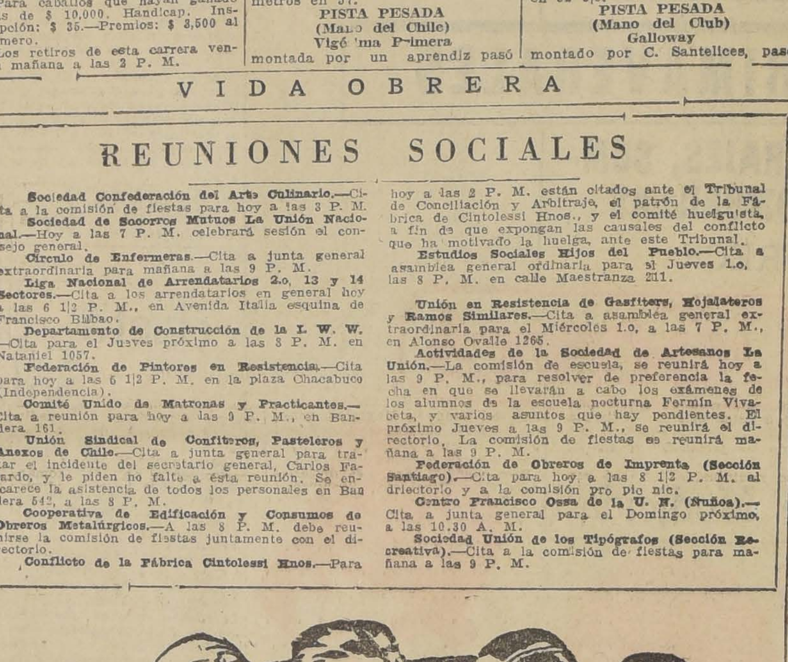

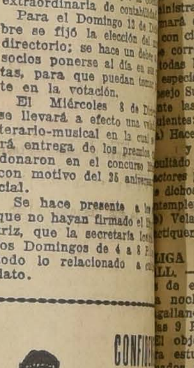

Usted encontrará en la
BOTICA PORTENA
UN SURTIDO COMPLETO
de drogas puras y frescas; de medicamentos legítimos extranjeros y nacionales a precios equitativos.
DELICIAS 867
D—4

HOTEL FRANCE - Viña del Mar
Recientemente refaccionado. El único que cuenta en este balneario con departamentos independientes y lavatorios de patente en las habitaciones.
PRECIOS REDUCIDOS Y CONVENCIONALES PARA FAMILIAS

CAJAS REGISTRADORAS
"ANKER"
ALEMANAS
Folsch & Co.
AGUSTINAS N.o 1074
SANTIAGO
CASILLA 3757

JABON
"PRIMROSE"
M. R.
DELICIOSAMENTE PERFUMADO
REFRESCA y SUAVIZA EL CUTIS

Chacra
Ofrezco en arriendo 60 cuadras casa, galpones, 6 kilómetros de la plaza.
HUERFANOS 1273

Artículos de Escritorio
GRIMM & KERN
AHUMADA 99 MONEDA 990

Grabe esto en su memoria...
RATANPURO Y MONTE CARLO
EN BANDERA N.o 684
distribuyen hermosos regalos. Visite nuestra Exposición y se convencerá.

Puede usted obtener
quina de coser "SINGER"
un reloj pulsera de oro
sumiendo el acreditado
HILO "MONEDA"

Gran Hotel Papudo
Está abierto desde el primero de Diciembre — Precios excepcionales durante este mes

BENGURIA
El tónico por excelencia para la curación radical de
CANAS, sin el uso de tinturas; desaparición completa
CALVICIE, caspas, grasas, aceites y seborreas. Premiado en
rias Exposiciones científicas de Europa. Use siempre el BEN
GURIA.
Dr. RAFAEL BENGURIA B.
MONEDA 875.— TELEFONO 882.— CASILLA 2426
SANTIAGO
ATIENDE DE 9 A. M. A 7 P. M.
Base: Vegetal. Decoc de cusi cusi.- Hasnu huichinca

ANTIAGO CUENTA CON UNA NUEVA PISCINA

Los deportes de Verano han tomado en la capital un im- ulso extraordinario, circunscribiéndose estas actividades a las udables emulaciones de la natación.

La iniciativa particular ha suplido la inercia oficial, y ya emos en tres importantes sectores de la ciudad cómodas pis- as: Estadio Policial, Quinta Normal y Los Leones. Esta úl- ma fué inaugurada el Domingo último y fué costeada por los ios del Club Deportivo de la Colonia Alemana. Esta obra re- esenta un valioso esfuerzo de esta prestigiosa entidad, la cual unió el dinero en pocas semanas.

La práctica de los deportes náuticos significa un progreso al para la salud de los habitantes, que ojalá estas nobles ini- ivas encontraran amplio eco en todas nuestras esferas. La pital de la República, dada su vasta extensión y población, esita piscinas por lo menos una en cada barrio.

F O O T B A L L

OS ESTATUTOS DE LA FEDERACION DE FOOTBALL DE CHILE, APROBADOS POR EL SUPREMO GOBIERNO

24 del mes en curso el Supre- Gobierno concedió personali- jurídica a la Federación de ball de Chile, con residencia en Valparaíso.

ignamos a continuación el de los estatutos del instituto mo del football chileno.

o— "Fúndase en Valparaíso institución deportiva denomi Federación de Football de que tendrá por objeto dirigir mentar la práctica del football Chile.

o — La Federación durará in nidamente y el número de so- será ilimitado.

o— Para la práctica de lo de- tes, los miembros de esta Fe ación se agruparán en Ligas, y en clubs.

o — La Federación será regi- por un Consejo Superior, forma- por un delegado o representan- Liga.

Este Consejo nombrará el direc- io compuesto por un Presiden- imer vice presidente, un vice presidente, dos secretarios tesorero y 4 directores.

o— El Consejo Superior es la oridad suprema dentro de la eración.

correspond aprobar, derogar modificar los reglamentos; fisca- r el directorio y revisar todos actos.

allará en última instancia todo amo o apelación que pueda ori- rse entre los miembros de la eración.

o— El Consejo Superior cele- á sesiones ordinarias a lo me- una vez en el año y extraordi- as cada vez que lo cite el pre- nte.

as reuniones se celebrarán con úmero que asista, prévia cita- por la prensa con tres días de ipación.

o— El directorio tendrá la ministración de la Federación. mará quorum para sus sesiones con cinco miembros.

corresponderá la resolución todas las cuestiones que no es- especialmente encomendadas al sejo Superior y tendrá especial- te las atribuciones y deberes uientes:

) Hacer que se cumplan los Es- y Reglamentos quedando ultado para imponer a los in- ctores las medidas disciplinarias dichos estatutos y reglamentos templen.

) Velar porque sus asociados ctiquen activamente los deportes y especialmente los juegos al aire libre y procurar por todos los medios a su alcance el fomento de estos deportes y ejercicios.

c) Contratar profesores de ejercicios físicos, instalar academias obtener campos de juegos, celebrar convenios con otras instituciones similares, organizar torneos o campeonatos nacionales o internacionales y propender por todos los medios posibles a los fines de la institución.

d) Presentar al Consejo Superior, en el mes de Abril de cada año, una memoria de las actividades de la institución durante el año anterior y rendir cuenta documentada de la administración de los bienes y de los fondos.

8.o— El Directorio actuará también en las reuniones del Consejo Superior.

9.o— El Presidente representará tambien a la Federación judicial y extra judicialmente.

10.o— El Directorio durará un año en el ejercicio de sus funciones, pudiendo sus miembros ser reelegidos.

En todo caso deberá reelegirse a dos miembros del antiguo directorio. La elección tendrá lugar en el tercer Domingo del mes de Abril de cada año.

11.o— Los socios serán activos y honorarios. Los miembros honorarios serán nombrados por el Consejo Superior como premio a servicios prestados a la causa deportiva.

Los reglamentos determinarán el modo de la aceptación de los socios activos y los requisitos para pertenecer a la Federación.

12.o— Los socios activos y las Ligas y Clubs que ellos formen pagarán las cuotas que indiquen los reglamentos.

13.o— La reforma de estos estatutos sólo podrá hacerse en sesión especial del Consejo Superior con asistencia de los dos tercios de sus miembros y con la aprobación de igual mayoría.

14.o— Cualquier duda que ocurra en la interpretación o aplicación de estos estatutos, así como los casos no previstos, serán resueltos por el Consejo Superior.

15.o— La Federación terminará en los casos y en la forma que establece el artículo 33 del Libro 1.o del Código Civil y en tal caso, sus bienes pasarán a poder de la institución dirigente de los deportes en Chile y que reconozca el Supremo Gobierno".

IGA INFANTIL DE FOOT- LL. — El Consejo de Delega- de esta dirigente se reunirá noche en la secretaría del gallanes, Independencia 1499, as 9 P. M.

El objeto de esta citación es estudiar algunos acuerdos ados últimamente por el Di- torio, referentes a los premios la temporada y a la situación lamentaria de algunos jugado-

continuación se reunirá el ectorio, a fin de estudiar entre s puntos la fijación de las si- entes partidas para el próximo mingo:

Ganador de la I A. con gana- de la I C.

Ganador de la II A. con gana- de la II B.

Sport Francés II con Wanderer

Audax Italiano III con Carioca

ASOCIACION ESCOLAR DE PORTES. — Hoy a las 6 1|2 M., sesionará el Directorio de la institución en el Colegio de n Agustín.

Se tratará del campeonato de ación escolar universitario rea- do anteayer, del reclamo del munátegui en el campeonato de y del campeonato de todo mpetidor de atletismo y fijar la ha de las finales del campeo- to de football.

LIGA JOSE ARRIETA. — Se pide citar para mañana a las P. M. en la secretaría de la Liga José Arrieta a los delegados de los siguientes clubs: Guindos, Peñalolén, Mercado Central, Oriental, Iris, Unión Obrera, Arturo Cousiño, Arauco, Pablo Imbert, República del Salvador, Coronel Ibáñez, Bremen, Lealtad y demás clubs de la comuna, para tratar sobre las bases de un campeonato que se efectuará en la cancha de la Liga José Arrieta.

MORNING STAR INFANTIL v. AMERICA INFANTIL DE EL MONTE. — Anteayer se efectuaron en El Monte los encuentros que tenían concertado el América Infantil de El Monte, con el Morning Star Infantil de esta capital.

Después de una interesante labor por ambos bandos, se obtuvieron los siguientes resultados: el segundo equipo del América venció al segundo del Morning por 3 goals a 2; el primer equipo del Morning Star triunfó sobre el América por 2 goals a 1.

Los encuentros fueron presenciados por numerosos aficionados que aplaudieron a los pequeños contendores.

UNION CHILENA v. MORNING STAR. — Anteayer se jugó en la cancha principal de Los Campos de Sports de Ñuñoa, este encuentro en competencia de la primera división de la Liga Metropolitana.

Su resultado fué favorable al segundo de los nombrados, por el score mínimo.

Sociedad Cooperativa Nacional de Consumos
"SOCONA"
M. C. R.

Se piden propuestas cerradas para comprar y trasladar a su nuevo local, SANTO DOMINGO 1135, lo siguiente

Una SASTRERIA de 1.ª Clase

Una BOTICA.-Una Mueblería.

Teniendo exceso de local, arrendamos para industria y comercio, de cualquiera dimensión, adaptándolo a las exigencias del arrendatario.

Tratar: Santo Domingo 1135, de 9 A. M. a 12 M. y de 2 a 5 P. M.

Dirigir las propuestas de venta de negocios, a Casilla 67-D o 725.

EL CONTADOR.

UNA SESION ESPECIAL DEL CONSEJO SUPERIOR DE EDUCACION FISICA Y MORAL

A las 10 P. M. de hoy, en la sala del Ministro de Higiene, señor Isaac Hevia, se verificará una sesión de este Consejo, que será presidida por este nuevo Secretario de Estado.

Asistirán especialmente invitados el Ministro del Interior, señor Manuel Rivas Vicuña, y el de Relaciones Exteriores, señor Jorge Matte Gormaz, distinguidas personalidades que han tenido destacada vinculación en las actividades deportivas nacionales.

Se nos encarga citar especialmente a los miembros del Consejo, señores Coroneles Blanche, Valenzuela y Fuenzalida; doctores Amunátegui y Díaz Lira; J.. Cabezas, G. Somerville, A. Betteley, F. Helffman, C. Amenábar, señorita Ruth Cock, Luis Castillo, Guillermo Dóren y Oscar Donoso.

A U T O M O V I L I S M O

EL PRESIDENTE DE LA REPUBLICA VISITO AYER LOS TALLERES DE LA FORD MOTOR COMPANY

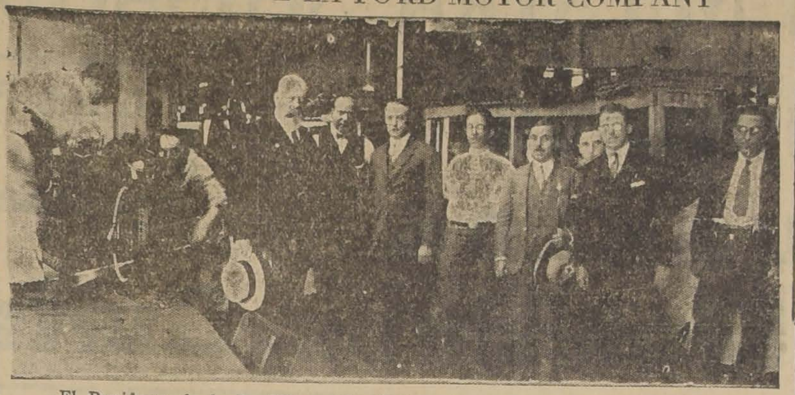

El Presidente de la República, visitando los talleres de la Ford Motor Company

En la tarde de ayer, S. E. don Emiliano Figueroa Larraín, en compañía de los señores Carlos Orrego R. y Raúl Besa, efectuó una interesante y detenida visita a los amplios y modernos talleres en que funciona la Sucursal Chilena de la Ford Motor Company en Santiago, ubicada en la calle Exposición N.º 1240.

Acompañado de los jefes de dicha institución, recorrió las distintas dependencias de la Fábrica, imponiéndose con especial interés de los modernos métodos de trabajo implantados por dicha Compañía y que son adoptados de los sistemas empleados por su Casa Matriz en los Estados Unidos.

Llamó la atención de S. E. la perfecta instalación en que el aire comprimido actúa como energía motriz, siendo esta fuerza aplicada en muy diversas operaciones en la armaduría de automóviles.

El bienestar que se nota en los obreros, el aseo esmeradísimo y perfecto orden en que trabajan fué otro punto que mereció mención de parte del Presidente de la República.

Una modernísima instalación, hasta ahora desconocida en Chile, fué explicada en detalle a S. E. Nos referimos al sistema recientemente implantado por la Ford Motor Company para obtener la más perfecta pintura y esmaltado de los automóviles por medio del sistema de pulverización de la pintura, cuyo secado se efectúa en grandes estufas de especial conformación a temperatura dada.

Esta instalación lleva el nombre de Pyroxylin, y S. E. manifestóle verdadero agrado en imponerse de su funcionamiento. Asimismo, la línea de armaduría, donde se arman los autos en un avance progresivo hasta llegar a su final completamente terminados fué detenidamente estudiada por S. E. Manifestó muy marcado entusiasmo por la bonita presentación de los nuevos modelos del Ford entre los que le fué presentado el último modelo Sedan de 2 puertas, cuyas elegantes líneas y perfecto acabado son verdaderamente interesantes.

Algunos modelos Lincoln, cuyo porte suntuoso es ya muy conocido entre nosotros, mereció la atención del ilustre visitante, que se retiró de la Fábrica muy gratamente impresionado por el buen pié de prosperidad en que se encuentra la industria Ford en Chile.

B O X

LAS COMPETENCIAS ENTRE CENTROS

EL MEDIDORES DERROTA A LOS CAMPEONES DEL SANDOW'S MAGAZINE.—EXITO QUE ALCANZO ESTA REUNION

El Sábado pasado se efectuó en el ring del Medidores, la competencia entre los campeones de este centro y los del Sandows Magazine B. C.

Una numerosa concurrencia asistió a estas peleas. Se disputaba la Copa René Prieto. El resultado de las peleas fué el siguiente:

Peso minimun, se declaró vencedor a Gabriel González del Medidores por no presentarse el contendor del S. Magazine.

Peso mosca, tres rounds, entre Carlos Hernández 48 kilos del Medidores con Carlos Pérez del S. Magazine 54 kilos, venció Hernández por puntos .Referée, señor Cammas. Jurado, señores Cárter y Lecaros.

Peso gallo, tres rounds, entre Manuel Urbina, 55 kilos, del Sandows Magazine, con Carlos Fernández, 54 1|2 kilos, del Medidores venció Urbina por puntos. Referée, señor Cárter. Jurado, señores Barbosa y Cammas.

Peso pluma, tres rounds, entre Alejandro Gálvez, del Medidores, 58 1|2 kilos, con Víctor Gálvez 55 1|2 kilos, del Sandows Magazine, venció Alejandro Gálvez por puntos. Referée, señor Cammas. Jurado, señores Cárter y Lecaros.

Peso liviano, tres rounds, entre Luis González, 59 1|2 kilos, del Medidores, con Samuel Figueroa, 62 kilos del Sandows Magazine, venció González por K. O. al primer rounds. Referée, señor Cárter. Jurado, señores Barbosa y Cammas.

Peso medio-liviano, se declaró vencedor a Rigoberto Sepúlveda del Medidores por no presentarse el contendor del Sandows Magazine.

Como una deferencia al distinguido sportman donante del trofeo los profesionales Luis Gómez y Manuel Pérez hicieron una lucida e interesante presentación académica que agradó a la concurrencia.

Peso medio, tres rounds, match de fondo entre Enrique Opazo 68 kilos del Medidores con José Loayza 69 kilos, del Sandows Magazine, empate. Referée, señor Barbosa. Jurado, señores Cammas y Cárter.

El resumen de la primera competencia, fué el siguiente: Medidores 12 puntos, Sandows Magazine 3 puntos.

LOGRARA INTERESAR A LOS ENTENDIDOS LA REAPARICION DE FIRPITO

EL SABADO PELEARA CON ALFONSO ORREGO EN EL HIPPODROME CIRCO

No dudamos que el encuentro del Sábado próximo, con la reaparición en nuestros tablados de José Sáez, "Firpito", llamara la atención de nuestros entendidos, más si tomamos en cuenta, que tendrá como rival a Alfonso Orrego, peso liviano que debutó hace quince días de profesional, haciendo un match con Venerando Gómez, ante quién demostró todo su valor pugilístico, dominando especialmente en los primeros rounds.

Como recordarán nuestros aficionados, Firpito logró entusiasmar a los fanáticos hace unos cuatro meses y ha debido abandonar el ring debido a una enfermedad; restablecido de la cual, vuelve a sus actividades, en pleno dominio de sus facultades, y dispuesto a demostrar sus progresos.

Muchos son los que esperan este encuentro, pues quieren convencerse del estado de Firpito y por otro lado quieren a la vez dar a Orrego la ocasión de que demuestre su actual estado, superando su última presentación, en la cual, como es muy explicable estuvo algo nervioso por tratarse de su primera presentación de profesional.

Este match será a diez rounds y disputarán el premio a partir el sesenta por ciento al vencedor y el cuarenta por ciento al vencido.

Para completar este programa, la empresa Tagini contratará escogidos preliminares.

Santiago Mosca regresa a Iquique

Todos nuestros aficionados recordarán con simpatía al popular campeón nortino Santiago Mosca que, no hace mucho sostuviera en esta capital algunos encuentros de importancia.

Mosca, ha estado en esta capital durante cuatro días, por asuntos de negocios. El popular campeón nortino nos visitó ayer para despedirse de sus amigos deportistas por medio de las columnas de "La Nación".

Mosca se dirigió ayer a Valparaíso con el objeto de tomar el vapor que lo ha de conducir a Iquique.

Asociación Departamental de Box

(CITACION)

De orden del señor Presidente, cítase para hoy a las 9.30, en la secretaría Bandera 60, a sesión extraordinaria de delegados.

Tabla: Informes Comisión de disciplina y cierre inscripciones de campeonato de novicios y calificación de los aficionados inscritos.

Eladio Herrera solicita la revancha a Ortega

El conocido púgil de color Eladio Herrera nos visitó ayer tarde, para rogarnos solicitar por intermedio de nuestras columnas la revancha a Eliecer Ortega.

Herrera cree que tiene derecho de obtener esta revancha, ya que después de haber sido derrotado por Ortega ha logrado obtener algunos triunfos, rehabilitándose en forma.

Ortega quería pelear con Ostuni, nos dice Herrera y como el profesional argentino partió a su patria, se le presenta la ocasión de hacer una pelea conmigo, para lo cual, dejo a mi vencedor ponga las condiciones que él desee.

Al retirarse de nuestra Redacción, nos rogó el cubano, solicitáramos de Ortega una pronta contestación.

EL CAMPEONATO DE NOVICIOS. — Esta noche quedarán cerradas las inscripciones para el campeonato de aficionados novicios que patrocina la Asociación Departamental de Box de Santiago.

En la sesión de esta noche se hará la calificación de peleadores, la que quedará en tabla hasta la próxima sesión para el estudio de una comisión especial que resolverá las reclamaciones que se presenten.

El sorteo se efectuará en una próxima sesión y los encuentros se iniciarán a mediados del próximo mes de Diciembre, en el local que se dará a conocer oportunamente.

A JORGE DIAZ. — A este aficionado se le cita para hoy a las 6.30 de la tarde en nuestra Redacción.

SANDOWS MAGAZINE B. C.— Cita a sesión extraordinaria para hoy a las 8 1|2 en punto.

La Neuralgia Desaparece en Unos Cuantos Minutos.

¿Por qué soportar esa agonía cuando el Aceite Wizard lo aliviará instantáneamente? Es el más maravilloso analgésico.

No hay inflamación, dolor o congestión que no haga desaparecer el Aceite Wizard. Ud. lo puede comprobar en unos cuantos minutos. Ninguno de los remedios que haya usado hasta ahora es comparable con esta maravilla de la ciencia médica. El Aceite Wizard penetra a los tejidos y se obtiene el alivio en unos cuantos minutos. Esto se nota, en especial, en casos de Neuralgia e hinchazones dolorosas. La Neuralgia, a menudo es peligrosa. Aplique el Aceite Wizard al lugar que le duela, ese es el método seguro y exacto. El Aceite Wizard es el mejor remedio que se conoce. Se usa generalmente, con magníficos resultados, en casos de Dolor de espalda, Reumatismo, Lumbago, Dolores musculares y articulares, Resfriados, Faringitis, Dolor de Oído, Heridas, Picaduras, Quemaduras y Lesiones. Debe ser lo primero que se tenga a mano para casos de accidentes o lesiones. Comprenderá Ud. la primera vez que use el Aceite Wizard, que tiene un amigo seguro, cuando lo necesite. Compre un frasco hoy mismo.

Para casos de Constipación, Indigestión, etc., ténganse siempre a mano las Píldoras Wizard.

Fabricantes: HAMLIN'S WIZARD OIL CO., CHICAGO, E. U. A.
De venta en todas las Droguerías y Boticas.
Unicos Representantes:
Daube y Cia, Valparaíso, Santiago y Concepcion.
Base: Aceite sasafrás, alcanforado y trementina.

Admirable Curación

Un año sufrí dolores reumáticos insoportables no pudiendo hacer mis trabajos. De tantos médicos que vi y remedios que tomé sin aliviarme perdí la esperanza de sanar. Una amiga me recomendó el famoso ungüento "Hygromus". M. R. consiguiendo sorprendente mejoría, pues con 15 fricciones desapareció el dolor y la hinchazón del brazo por completo.— Señora Romilda B. de Alvarado, Valparaíso, Zenteno 14.

Venta: GREVE, Ahumada 246 Daube y Boticas principales.

Bases: Resina elemi oleum Pini h. o.

ULTIMAS NOVEDADES DEL FOOTBALL ARGENTINO

El Consejo Superior de la Asociación Amateurs Argentina de Football resolvió constituír con todas las Ligas de provincias la Confederación Nacional de Football, cuyo Consejo Permanente tendrá a su cargo la solución de todos los conflictos que afecten la situación del football en las provincias.

La Asociación Amateurs Argentina de Football tendrá a su cargo la dirección de todo el football internacional y del football interno de Buenos Aires.

El Consejo Superior autorizó al Huracán F. C. para realizar un viaje a Italia. Lleva, igualmente, la misión de invitar al Juventud F. C., campeón de Italia, para realizar algunos matches en Argentina y Uruguay.

Los clubs Boca Juniors, Huracán y Porteño, que son los únicos de la antigua Asociación Argentina que, de acuerdo con el fallo Alvear, quedarán en la Primera División A, se han visto reforzados con la incorporación de numerosos footballistas que pertenecían a clubs que se han disuelto voluntariamente, por no haber quedado en la serie de honor.

A T L E T I S M O

LA CARRERA PLAZA ITALIA – QUILICURA

VENCE JULIO MONTERO, DEL ATLETICO ROYAL

El Domingo último se llevó a efecto la carrera pedestre a Quilicura, organizada por el Club Los Gladiadores, y bajo el control directo de la Asociación Atlética de Santiago.

30 competidores se presentaron ante el juez de partida, don Leonidas Garnham. A las 8.30 A. M., se dió la largada al primer grupo que era compuesto de Luis Pardo y Pedro González y escalonados con un minuto los demás grupos, siendo los últimos en partir Carlos Romero y Luis Silva. Los punteros, aprovechando el handicap, imprimieron a la carrera un violento tren, seguidos por los demás competidores que se esforzaban por descontar la ventaja que llevaban Pardo y González. El trayecto de la ciudad hasta Lo Negrete, no tuvo mayores alternativas, solo en el camino a Colina las distancias se acortaron y fué así como empezaron a modificarse las posiciones de los diversos competidores. En el control de los Pasos, el primer puesto lo conservaba Luis Pardo seguido de Eduardo Díaz, Julio Montero, Manuel Ramírez, Luis Muñoz, Pedro González y los demás competidores un poco distanciados.

En el camino que conduce al pueblo de Quilicura, a dos kilómetros de la meta, se entabló una porfiada lucha entre los tres primeros atletas, y de ella resultó el vencedor Julio Montero, que a mil metros del punto de término de la carrera, se colocaba resueltamente en el primer puesto.

En el punto de llegada se encontraban varios centenares de aficionados que se trasladaron en góndolas al vecino pueblo, y al arribo del vencedor lo recibieron con cariñosos aplausos. La presencia de numerosas señoritas y señoras, constituyó una nota atrayente y simpática.

El orden de llegada de los once competidores con derecho a premio, fué el siguiente:

1.o Julio Montero, del Atlético Royal, recibió 3 minutos de handicap. Tiempo: 50 minutos 50 2|5 segundos.

2.o Eduardo Díaz, del Royal, recibió 1 minuto de handicap.

3.o Luis Pardo, del Royal con 4 minutos.

4.o Luis Muñoz del Rafael del Canto, con 2 minutos.

5.o Manuel Ramírez, del Santiago, con 1 minuto.

6.o Pedro González, del Gladiadores, con 4 minutos.

7.o Juan Astete, del Atlántida, con 2 minutos.

8.o Guillermo Tapia, del Royal con 2 minutos.

9.o Oscar Barahona, del Royal, con 1 minuto.

10. Juan Acosta, del Royal, con 2 minutos.

11. Delfín Muñoz, del Atlántida, con 1 minuto.

Los premios se repartieron en la plaza del vecino pueblo, ante una numerosa concurrencia, la que le tributó sus mejores aplausos a los vencedores.

La dirigente local clausurará su brillante temporada de carreras sobre camino, el Domingo próximo, con la carrera Santiago-San Bernardo, organizada por el Club Rafael del Canto.

EXCURSIONISMO

LA EXCURSION A PEÑAFLOR DEL JORGE MATTE.— Tuvo un éxito bastante feliz la excursión a Peñaflor del Club Jorge Matte, pues la concurrencia superior a 80 personas pasó un día al aire libre, gozando de las delicias que proporciona el campo, en la hermosa estación porque atravesamos.

Los amantes de la natación tuvieron un momento de agradable solaz en el estero que pasa por el parque del pueblo, no teniendo nada que envidiar a las agradables reuniones del Policial, con la diferencia de que acá era gratis, y sin los inconvenientes de los camarines para desvestirse, en especial para los pobres asociados de la A. de N, y W. de Ch.

La excursión del Domingo será al Resbalón, y en este hermoso sitio habrá la delicia del buen baño y de las deliciosas frutillas.

—Hoy a las 9 P. M., en Estado 380, reunión del Consejo de actividades. Desde ya se reciben inscripciones para la comida mensual de Diciembre.

CICLISMO

UNION CICLISTA DE CHILE. — La junta general de delegados se reunirá hoy, a las 9 P. M., en Bandera 542, tercer piso, que es compuesta por las siguientes personas: Erasmo S. Vásquez, Rigoberto Saavedra, Carlos Arancibia, G. Maldini, B. Coll, Alfredo Santos, E. Lassalle, Martín Salinas, P. Vidal, J. Fornells, J. Jiménez, C. Córdoba, Herrera y Luis Pezoa.

Tabla: Discusión general de los reglamentos y los de la Confederación Deportiva de Chile.

CLUB CICLISTA CENTENARIO. —Cita a junta general para hoy, a las 9 P. M., en Andrés Bello 556.

CLUB CICLISTA CHACABUCO. —Cita a junta general para hoy, a junta general para hoy, a las 9 P. M., en Arturo Prat 103.

NATACION

CLUB NAUTICO QUINTA NORMAL. — Cita a sesión de Directorio para hoy Martes, a las 7 P. M. Local: Thumada 238.

Nota. — Se pone en conocimiento de los señores socios, que las tarjetas de registramiento se encuentran a su diposición en la Secretaría, Ahumada 238.

ATLETISMO

CENTRO DEPORTIVO RAFAEL DEL CANTO. — El Domingo próximo se realizará la carrera Santiago-San Bernardo, con un handicap de seis minutos, que este centro organiza con el pase de la Asociación Atlética de Santiago, como clausura de la temporada de carreras sobre caminos.

Para estimular a los vencedores, han ofrecido premios los señores Rafael del Canto, Luis Clavel, Jenaro Tórtora, Romeo Tassara, Juan J. Jiménez y Remigio Rivera.

Las inscripciones estarán abiertas hasta el Jueves, en San Ignacio 1010, siendo su valor de dos pesos por corredor.

CITACIONES

Santiago Badminton F. C. — Junta general extraordinaria para hoy, a las 9.30 P. M., en "El Diario Ilustrado".

Star Valparaíso F. C. — Directorio para hoy, a las 8 P. M., en primera citación y a las 8.30 P. M., en segunda.

Unión Camilo Henríquez F. C. — Junta general para hoy, a las 8.30 P. M., en Romero 2965.

Tabla: viaje a San Antonio.

Chile Atlético F. C. — Junta general para hoy, a las 8 P. M., en Coquimbo 753.

Jorge V F. C. — Directorio para hoy, a las 8.30 P. M., en Lord Cochrane 1197.

Carioca F. C. — Junta general para hoy, a las 9 P. M., en "El Diario Ilustrado".

Unión Chilena F. C. — Junta general para mañana, a las 8.30 P. M., en el local de costumbre.

Magallanes F. C. — Directorio para hoy, a las 7 P. M., en el local de costumbre.

Coronel Ibáñez F. C. — Junta general para hoy, a las 9 P. M., en el local de costumbre.

Unión Deportiva Española. — Junta general para el Jueves, a las 9.30 P. M., en el Centro Español.

Tabla: Construcción de la piscina; reforma de estatutos; y explicación sobe el indulto militar.

Loma Blanca F. C.—Junta general extraordinaria para mañana a las 8 1|2 P. M. en Santo Domingo 2995.

MUY ESPUMOSO
MUY PERFUMADO
MUY SUAVE
el JABON DE ROSS
CONSERVA EL CUTIS
HERMOSEA LA TEZ

HOY, y durante EL RESTO DE LA SEMANA

CONTINUA NUESTRA SENSACIONAL VENTA

En Perfumería
Guantes
Maletines, Quitasoles

A los Precios más bajos de todo el año

H
O
Y

CASA FRANCESA

CURSO NOCTURNO ECONOMICO DE CONTABILIDAD

El 1.o de Diciembre se inician las clases del nuevo curso de Contabilidad, Aritmética, Redacción y Dactilografía.

Funcionará de 8.30 a 10.30. La duración del curso es de cuatro meses, al precio de $ 15 mensuales, con derecho al título de Contador Comercial.

Matrícula limitada.

INSTITUTO AMERICANO DE COMERCIO
BANDERA 154, 2.o PISO

N—30

DISCOS!!

ULTIMAS NOVEDADES EN BAILABLES — DISCOS GENNETT, ODEON Y NACIONAL

POR ULTIMA VEZ, TANGO.
CAMINITO DEL TALLER
VALENCIA
TRAGO AMARGO
ES UN GOLFO
SONSA
PUM, GARIBALDI
MI AMBICION
YO TE BENDIGO
EL CIRCO SE VA
EL BRUJO
MARCHETA
O KATARINA
GALLEGUITA
JULIAN
EL CARRO DEL SOL
LA CASITA
MI VIEJO AMOR
FLOR DE AMOR
GUARDA LA LUNA
LA CRUZ DE GUERRA
CORAZONES PARTIDOS. Cueca
LA CHICA DEL AUTOBUS
POR EL CAMINO
EL DISCO DE LA RISA
AMIGAZO
ENTRA NO MAS
FEA

Y MUCHOS OTROS DE GRAN ACTUALIDAD DE DOBLE FAZ DESDE $ 12

AHUMADA 31

Remitimos a provincia contra reembolso.

MUEBLES

de todas clases, precios sumamente bajos y con **GRANDES FACILIDADES DE PAGO**, vende

MUEBLERIA
"LA REPUBLICA"
BANDERA 536
CONSULTE NUESTROS PRECIOS

CAFIRINA RUBIO

DOLORES DE CABEZA
Base: Cafeinaspirina.

A Precio de Fábrica

PIDA POR TELEFONO 1890
PANIMAVIDA
JAHUEL
VITAL APOQUINDO
GINGER ALE
SIDRA PAPAYA
JUGO DE UVA
CERVEZA
BILZ
VINOS EN CHUICOS
— A —
ALFREDO BLANCHARD
CALLE LA BOLSA 23

A TODOS INTERESA:

Antes de comprar o mandar hacer trajecitos para niños, visitarnos por nuestros reducidos precios.

En delantales, guarda-polvos, ropita para guaguas, capitas, ajuares bautizo, ropa blanca, etc., ofrecemos los precios más convenientes, por ser nosotros fabricantes

RECIBIMOS HECHURAS

El Paraíso de los Niños
ESTADO 18

1927

Ud. PUEDE EMPEZAR ESTE NUEVO AÑO CON

$ 300,000

TOMANDO UN ENTERO DE LA

Universidad de Concepción

QUE SE EFECTUARA EL 31 DE DICIEMBRE CON EL SIGUIENTE REPARTO:

Premio MAYOR..	$ 300,000
1 Premio de..	100,000
1 Premio de..	50,000
2 Premios de..	24,000
10 Premios de..	10,000
20 Premios de..	5,000
50 Premios de..	2,000
100 Premios de..	1,000
524 Premios de..	500
1,999 Premios de..	120

OSCAR SPOERER y Cía.
CASILLA 774 — AGUSTINAS 1177

PIANOS ALEMANES

MARCAS DE FAMA MUNDIAL

SCHIEDMAYER SOEHNE

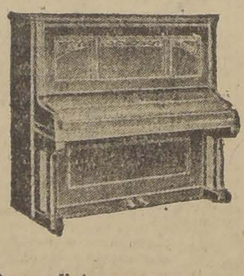

Carl Hardtmann, Forster y Schwechten

AUTO-PIANOS "WASHBURN"
PARA TODA CLASE DE ROLLOS

ACABAMOS DE RECIBIR
GRANDES FACILIDADES DE PAGO

Casa Cesar Rau-Ahumada 31

Especialista en pianos y autopianos -:- Composturas, cambios y afinaciones

---

LEA

LOS CUENTOS DE RONQUILLO
que acaba de aparecer
PRECIO $ 5.00
En venta: Libr. Federación, Zamorano, Gath y Chaves.

MADERAS

EN BRUTO Y ELABORADAS.
PINO ARAUCARIA
MOLDURAS SE HACEN ESPECIALES.
BAZAS DE PIEDRA
MANGOS DE ESCOBA Y PLUMEROS

OFRECE:
"La República"
BARRACA Y FABRICA
DOMEYKO 2354 — TELEF. 182,
— PARQUE —

D—2

HOY y MAÑANA

CONTINUARA LA REALIZACION

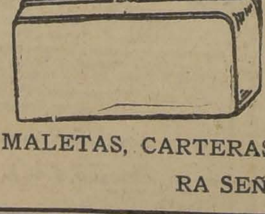

EN LA
MALETERIA EL FARO
ESTADO 74
— DE —
MALETAS, CARTERAS, MALETINES PARA SEÑORA

Oficina Dental

Vendo sillón nuevo, máquina eléctrica e instrumental dental.

Tratar:

Bascuñán 1802

REPARACIO

EN MAQUINAS DE C
LAR, BORDAR, TE
FESTONAR, etc.
SOMOS ESPECIAL
TRABAJOS DE T
GARANTIDO
RODOLFO P
Técnico
SAN DIEGO

Señora

ECONOMICE DINERO EFECTUAN
SUS COMPRAS MENSUALES DO

Gellona Hnos. L

AZUCAR pancito, cajón 23 kilos, cajón... ... ... $
AZUCAR pancitos, el kilo, a... .. $
AZUCAR granulada peruana, el kilo, a... ... ... $
AZUCAR granulada blanca, el kilo, a... ... ... $
FREJOLES Pallares, el kilo, a ... $
FREJOLES Milagro, el kilo, a . $
FREJOLES Burritos, el kilo, a ... $
FREJOLES Coscorrones, el kilo, a $
LENTEJAS de 1.a, el kilo, a .. ... $
Mermeladas de Duraznos, Rubio, el tarro, a... ... ... $
MERMELADAS de Manzanas, Rubio, el tarro, a... ... ... $
TOMATES al jugo, Rubio, el tarro, a... ... ... $
DURAZNITOS enteros, Rubio, el tarro, a... ... ... $
ACEITE Sasso, lata de un litro, a. $
ACEITE Soya, el litro, a.. .. ... $
ACEITE Betus, la botella, a... ... $
HUESILLOS blancos, el kilo, a.. $
DESCAROZADOS de 1.a, el kilo, a $
CAFE tostado diariamente de todas cl

540 - PUENTE - 54

FERROCARRILES DEL ESTAD

TARROS PARA BASURAS

Solicítanse propuestas públicas para instalar tarros pa
las estaciones.
Estas propuestas se abrirán el 2 de Diciembre próxim
ras en el Departamento de Transporte, Mapocho, donde
sultar las bases y condiciones.

Solicítanse propuestas públicas para el día 15 de Diciemb
para el suministro, durante tres años, de todo el oxígeno q
presa necesite para su servicio.
Bases y antecedentes en la Sección Pruebas del Depar
Materiales y Almacenes (Estación Alameda).
Santiago, Noviembre 10 de 1926.

Solicítanse propuestas públicas para el día 15 de Diciem
para el suministro, durante tres años, de todo el oxígeno q
presa necesite para su servicio.
Bases y antecedentes en la Sección Pruebas del Depar
Materiales y Almacenes (Estación Alameda).
Santiago, Noviembre 10 de 1926.

Habiéndose rechazado las ofertas directas, pídense p
públicas para proveer de maquinarias la Casa de Máquin
Eugenio, que se abrirán el 6 de Enero próximo, a las 1 P.
Departamento de Tracción y Maestranza, Agustinas 1260 y
solicitarse las bases.

Se piden propuestas públicas por suministro de 10,000 me
cos de chancado para el lastramiento de la vía principal en
y Paine.
Consultar bases y especificaciones en el Departamento d
Obras.
Las propuestas se presentarán y abrirán en la Oficina
de ese Departamento, Estación Mapocho, el día 1.o de Diciem
mo, a las 15 horas.

BOLSA DE COMERCIO

MOVIMIENTO

En bonos se adjudicaron 135,000 nominales.

Las ventas en acciones fueron de poco interés y los precios en general se mostraron flojos y de baja, según puede observarse en el cuadro de las ofertas y demandas que se publica a continuación:

SUBIERON

Bonos: Caja 8-1, de 97 1|4 a 97½.
Hip. Valp. 8-1, de 88 a 88 1|4.

BANCOS

Nacional, de 67 1|2 a 67 3|4.

SALITRERAS

Chilena, de 15 a 16 1|2.
Lautaro Port., de 120 a 122.

INDUSTRIALES

C. Melón, de 45 1|4 a 45 1|2.
Ref. Viña, de 25 3|4 a 26.

MINERAS

Colquiri, de 6 1|4 a 7.
Dichas, de 1 a 1 1|2.
Kumurana, de 1 1|4 a 1 1|2.
Oruro, de 29 1|4 a 30.
Tocopilla, de 78 a 78 1|2.

BAJARON

Bonos: Hipotecario 8-1, de 92 1|2 a 92 1|4.
Elect. Ind., de 36 a 35 1|2.
Bancos Chile, de 200 1|2 a 200.
Italiano, de 81 a 80.

SALITRERAS

Lautaro Nonit, de 115 a 113.

INDUSTRIALES

Laboratorio, de 80 a 79.

MINERAS

Aconcagua, de 6 3|4 a 6 1|2.
Cerro Grande, de 38 1|2 a 38 1|4.
Chacaltaya, de 6 1|4 a 5 1|8.
Disputada, de 15 a 14 3|4.
Gatico, de 4 a 3 3|4.
M. Blanco, de 12 a 10.
Morococala, de 38 1|4 a 37 7|8.
Oploca, de 116 a 115 1|2.
Patiño, de 250 a 249.
San Vicente, de 15 a 14.

OPERACIONES EFECTUADAS AYER

PRIMERA RUEDA

0000 Caja 8-1|2, 93 1|2
7000 Caja 7-1-910, 91
10000 Hip. 8-1, 92 1|2
100 Banco Chile, 200
100 Banco Nacional, 67 1|2
100 Banco Nacional, 67 3|4
435 Banco Nacional, 68
1000 Salvador, 2.
500 Salvador, Dic. 9, 2
400 Disputadas, Dic. 9, 14 3|4
20 Laboratorio, 79

SEGUNDA RUEDA

34000 Caja 8 1|2, 93 1|2
6000 Caja 8-1, 97 1|2
38000 Hip. 8-1, 92 3|8
40000 Hip. 8-1, 92 1|4
100 Morococala, Dic. 9, 38
300 Morococala, Dic. 23, 38
100 Lautaro Port., Dic. 9, 122
100 Cerro Grande, Dic. 23, 38
200 Cerro Grande, Dic. 9, 38 1|4
200 San Vicente, Dic. 23, 14
200 Chacaltaya, Dic. 23, 5 7|8

OPERACIONES EFECTUADAS EN VALPARAISO

PRIMERA RUEDA

400 Dichas, 1 1|2
700 Kumurana, Dic. 9, 1 1|2
241 Lautaro Nom., Dic. 9, 112
597 Banco Italiano, 80
1000 £ Nov. 30, 39.53

CAMBIO

Vendedor	39.54
Comprador	39.53

SEGUNDA RUEDA

280000 Hip. Valp. 8-1, 88 1|4
10 Tabacos, 83
18 Gente Grande, 49
12000 Caja 7-1, 90
100 Morococala, Dic. 23, 37 3|4
50 Patiño, Dic. 9, 246
200 Morococala, Dic. 9, 37 3|4
100 Tocopilla, 78 1|2
1000 £ Nov. 30, 39.56
7000 £ Dic. 14, 39.57
1000 £ Nov. 30, 39.56
1000 £ Dic. 14, 39.56

CAMBIO

Vendedor	39.58
Comprador	39.56

PRECIOS DE COMPRADOR O VENDEDOR AL TEMINAR LAS RUEDAS

TITULO	COMPRADOR Cantid.	COMPRADOR Precio	VENDEDOR Cantid.	VENDEDOR Precio
BONOS				
Caja 8-1	30000	97½		
Caja 8 1|2	40000	93½	50000	93¾
Caja 7-1, año 1910	8000	91		
Caja 7-1			70000	90
Hipot. 8-1	10000	92¼		
Hipot. 7-2, año 1921			2000	92¾
Elect. Ind.	100	35	25000	35½
Debentures			500	42
Priv. Dic. 8	4000	80		
Garant. 8, año 1909			10000	20
BANCOS				
Chile	145	200	100	201
Hipot. de Chile			10	632
Italiano	570	80		
Nacional	700	67½	100	67¾
MINERAS				
Aconcagua, D. 9	1500	6¼	500	6½
Caylloma, D. 23	200	2⅞	500	3
Colquiri, D. 23	1200	6	200	6¼
Cerro G., D. 9	100	38	100	38½
Chacaltayas, D. 23	500	5⅞	500	6
Dichas	500	1¼		
Disputada, D. 23	500	14¾		
Gatico			100	3¾
Kumurana			500	1½
Minerva, D. 23			500	2¾
Minera, D. 23	600	16½	700	17
Morococala, D. 23	200	38	200	38¼
Oruro	500	29	100	30
Oploca, D. 23	200	114	200	115
Patiños, D. 23			400	248½
San Vicente, D. 23			100	14¼
Salvador	500	1⅞		
Tocopilla, D. 23	100	78		
Electra, D. 23			100	7
SALITRERAS				
Tocopilla D. 9			110	314
Lautaro Nom.			100	114
Loa			200	30

TITULO	COMPRADOR Cantid.	COMPRADOR Precio	VENDEDOR Cantid.	VENDEDOR Precio
Galicia			200	16
Lautaro al Port.	100	122	100	123
Chilena	500	16½		
Peñón	60	13	800	14
SEGUROS				
Unión Chilena	2	640		
Araucanía	100	48	130	50
Unión Nacional	100	30		
GANADERAS				
Gente Grande	50	50	24	50
T. Fuego			100	150
INDUSTRIALES				
Gas			42	54
Papeles y Cartones	100	150		
Tattersall			100	105
Elect. Ind.			100	48
C. Melón	200	45½	100	46
Feria Izquierdo	80	90		
Tejido El Salto			71	98
Cervecerías			100	53
Laboratorio			100	79
Ref. Viñas, D. 9	200	26		
Ref. Viña			200	26
Tabacos			50	84
Vidrios			200	60
Vapores Pref.			77	41
CIERRE A LAS 4 P. M.				
CAMBIO:		39.57		39.58
Tocopilla, tr. D. 9		78½		
Chacaltaya, D. 23		5⅞		
Oploca tr. D. 23		115½		
Colquiri, D. 23		7		
Patiño, tr. D. 23		249		
Cerro G. D. 9		38¼		
Aconcagua, D. 23		6½		
Oruro, D. 23		30		
Morococala, D. 23		37⅞		
Higuera		2½		

SOCIEDAD NACIONAL DE BUQUES Y MADERAS

PRECIO EN SANTIAGO DE MADERA Y MATERIAL DE CONSTRUCCIONES

Roble pellín. — De 4 y media a 5 varas, el pie cuadrado 32 centavos.

Roble Pellín. — De seis varas el pie cuadrado, a 35 centavos.

Roble Pellín. — De 6 a 7 metros, el pie cuadrado a 42 centavos.

Postes redondos de roble para cerco a $ 1.60 cada uno.

Rodrigones, para viña, de roble, cada uno 55 centavos.

Raulí en bruto 1.a y 2.a clase, a $ 6.80 la pulgada.

Lingue en bruto, 1.a y 2.a clase, a $ 6.50 la pulgada.

Laurel en bruto, 1.a y 2.a clase, a $ 4.30 la pulgada.

Raulí en bruto, de 3.a clase, a $ 3.80 la pulgada.

Lingue en bruto, de 3.a clase, la pulgada $ 4.

Laurel en bruto de 3.a clase, a $ 3.20 la pulgada.

Pino Oregón, $ 0.90 el pie cuadrdo.

Pino Araucanía, a $ 0.50 el pie cuadrado.

Tablas álamo de 1|2x5" en bruto, a $ 0.90 cada una.

Tablas álamo de 3|4x6 1|2 en bruto, a $ 1.60 cada una.

Tablas álamo de 3|4x6 1|2 en bruto a $ 2.40 cada una.

Tapas álamo de 3|4", a $ 5 la carga de 8 piezas.

Tapas álamo de 1" a $ 6 la cargña de 8 piezas.

Tejuelas raulí de 4", 5" y 6", a $ 7.50 el paquete.

Pintura, de Olsina, al agua, el kilo $ 3.50.

Carbonileum, pintura especial para madera litro, $ 2.10.

TRIBUNALES DE JUSTICIA

MOVIMIENTO HABIDO EN 29 DE NOVIEMBRE DT 1926

CORTE SUPREMA

Cuenta general

1. Ricardo Bustos con Banco Crédito Unido, acuerdo.

Las demás no vistas.

Alegaron:

Don Alfredo Moreno, por el recurso y don Arturo Alessandri, contra el recurso.

Tribunal Pleno

1. Recurso de queja de la Cía. Cervecerías Unidas, en trámite.

Falladas de acuerdo.

Contra Francisco Javier Castro y otros, sin lugar fondo: Red, señor Anguita.

Contra Natalio Muñoz y otros, sin lugar fondo; Red., señor Lagos.

Contra Manuel Ossandón, inadmisible fondo; Red., señor Lagos.

Recurso de queja de Bernardino Silva y otra, ha lugar en cuanto se deja sin efecto una resolución; Red., señor Bezanilla Silva.

CORTE DE APELACIONES

PRIMERA SALA
Relator: señor González Campos

2. Arturo Oyaneder, reclamo patente, en acuerdo.
3. Pedro Vásquez, reclamo patente, en acuerdo.
4. Arturo Ramón Aninat, reclamo patente, en acuerdo.
5. Onofre Muñoz, reclamo patente, en acuerdo.
6. Orfelinda Silva, reclamo paten- en acuerdo.
7. Contra Hernán Cortés C., fallada.
8. Contra Claudio Lira, fallada.
9. Contra Pío Urbina, fallada.
10. Contra Florinda Valdebenito, fallada.
11. Ernesto Yáñez, en parte Heriberto Pávez, fallada.
12. Antonio Carreño, fallada.
13. Contra Lucrecia Torres, fallada.
14. Contra Rafael Payera, fallada.
15. Contra Rigoberto Franco Gómez, en acuerdo.
16. Contra Abraham Lobos, fallada.
17. Contra Juan Zárate y Manuel Arancibia, fallada.
18. Contra Fresia Silva y Roberto Orellana, fallada.
19. Contra Rubén Vásquez, en acuerdo.

Las demás no vistas o suspendidas.

Alegaron:

Don Eduardo Vera Yanetiz con don Teófilo Ruiz Rubio en la 11.

Fallada de acuerdo:

González Hnos. con Etchevers y Cía.

Fallada en cuenta:

Heriberto Soto y otros con Salvador Harma.

SEGUNDA SALA
Relator: señor Sanz

1. Contra J. Gallardo, aprobada.
2. Fco. Pacey contra R. Jara Santa María, revocada.
3. A. Halberstadt contra A. Rioseco, acuerdo y diligencia.
4. P. Moltedo v. de F. contra Santiago Aste, trámite.
5. Contra E. Bustamante, alegatos pendientes.
6. Contra E. Contreras y otros, aprobada.
7. Contra Francisco Alvarez, acuerdo.
8. Contra L. Galaz, aprobada.
9. Contra M. Romero, aprobada.
10. Contra M. Valdés, acuerdo.
11. Sumario por hurto a J. Sánchez, aprobada.
12. A. Ferrara contra A. García, aprobada.
13. Guillermo Alessandri contra C. Muñoz, confirmada.
14. Contra A. Silva, confirmada.

No vistas las demás.

Alegaron:

En la 2 don Lautaro Benham con don Arturo Cleveland.

En la 3 don Salvador de la Vega con don Osvaldo Koch.

En la 5. don Manuel Cabezón, revocando.

TERCERA SALA
Relator: señor Videla

1. Francisco Eade con Germain y Sierra y Fisco, en acuerdo.
2. Carlos Cerda Moreno, reclamo patente, ha lugar.
3. José A. Chain, reclamo patente, ha lugar.
4. Cía. Industrial La Unión, reclamo patente, ha lugar.
5. Cía. Industrial La Unión, reclamo patente, sin lugar.
6. Cía. Industrial La Unión, reclamo patente, sin lugar.
7. Cía. Industrial La Unión, reclamo patente, fallada.
8. Contra Ramón Cerey, aprobada.
9. Contra Filomeno Garete, aprobada.
10. Contra José Rojas y Darío Alarcón, aprobada.
11. Contra Benito Hevia Y., aprobada.
12. Luis Humberto Barberis con Municipalidad de Machalí, trámite.
13. Contra José R. Morales, aprobada.
14. Contra José Luis Morales Morales, aprobada.
15. Contra Jenaro Araya y Carlos Prado, confirmada.
16. Contra Luis Urbina y otros, aprobada.

Alegaron:

Don Francisco Eade y don Julio Lagos con don Miguel Contardo, en la 1.a.

Don Ambrosio Montt con don Guillermo Varas, en las 4.a, 5.a y 6.a.

Don Guillermo Varas confirmando el reclamo en la 9.a.

Don Guillermo Varas C., confirmando en las 10 y 11.

Don Roberto Cruz, aprobando en la 13.

Fallada de acuerdo:

Federico Puga Borne con Julio Puga Borne.

Cledomiro Espinoza con Fisco.

Julio Tallman con Luis Roy.

Estefaía Donoso con Claudio Carrasco.

CUARTA SALA
Relator: señor Silva

1. M. Bezanilla v. de E., con Fco. Bucina, suspendida.
2. Contra P. Ortega, trámite.
3. A. Campo con M. Moya, aprobada.
4. Contra L. Espinoza, aprobada.
5. Contra M. Castro, aprobada.
6. Contra E. Simoncelli, fallada.
7. Sumario muerte de S. Allende.
8. Contra R. Carroza, aprobada.
9. Contra D. Rojas.
10. Sumario muerte de P. Severino H., aprobada con declaraciones.
11. Contra J. Reveco D., aprobada.
12. Sumario robo a R. Cornejo, aprobada.
13. Sumario hurto a T. Díaz.
14. Sumario muerte de un desconocido, aprobada.
15. Sumario incendio en Maipú 189.
16. Contra J. Mansule, aprobada.
17. Contra R. Donoso, aprobada.
18. Contra J. Lara v. de F., aprobada.
19. Fdo. Guzmán contra J. M. Astorga, confirmada.
20. Guillermo Alessandri contra N. Núñez.
21. Contra M. Vásquez, confirmada.
22. Contra I. Silva, revocada.
23. Guillermo Rucker contra J. Roel, suspendida.

Alegaron:

En la 3 don Augusto Anguita, revocando.

CAMBIO

TIPO DE VENDEDOR

COMERCIAL	$ 39.54
1 PESO PAPEL VALE	6 1|16
£ POR DOLARES	4.—

BANCO DE LONDRES Y AMERICA DEL SUD. LT.
(Antes Banco de Londres y Río de la Plata Ldo.)

Cambio sobre el exterior

PLAZA	90 D. V.	Vista
Londres	39.60	40.10
París	30	30 1|4
Amberes		1.15 1|2
New York		8.27 1|2
España		1.25 1|2
Italia		0.35 1|4
Brasil		40.20
Uruguay		8.40
Argentina		3.38
Holanda		3.30
Suiza		1.60
Suria		40.20
Portugal		4 20
Panamá		40.20
Perú		40.20

Cotizaciones de metales

Cablegrama sobre cotización de los metales correspondientes al día de hoy:

Estaño: £ 330.0.0. al contado. Subió 4.10.0.

A plazo: 308.5.0 no varió.

Cobre Standard: £ 56.17.6 al contado. Subió 0.2.6.

A plazo: 57.12.6. Subió 0.2.6.

Plata: d. 25 7|16 al contado. Subió 2|16.

TATTERSALL

PRECIOS CORRIENTES EN LA FERIA DE 29 DE NOVIEMBRE DE 1926

VENTAS AL PESO

Novillos, de 1.08, a $ 1.30 el kilo.
Bueyes de 1.07 1|2 a 1.20, el kilo.
Toruno de 98 1|2 a 1.17 el kilo.
Vacas, de 1.02 a 1.29 1|2 kilo.

NOVILLOS

Con 9,430 kilos, a 1.30 7|8.
Con 10,935 kilos a 1.30.
Con 9,483 kilos, a 1.29 1|2.
Con 10,894 kilos, a 1.29.
Con 6,920 kilos, a 1.28 1|2.
Con 11,478 kilos, a 1.27.
Con 11,660 kilos, a 1.25 1|2.
Con 9,236 kilos, a 1.24 1|2.
Con 10,066 kilos, a 1.24
Con 10,658 kilos, a 1.23 1|2.
Con 11,275 kilos, a 1.23.
Con 10,216 kilos, a 1.22 1|2.
Con 7778 kilos con 1.22 1|2.
Con 21,894 kilos, a 1.21.
Con 10,418 kilos a 1.20 1|2.
Con 8,590 kilos, a 1.20 1|2.
Con 9,800 kilos a 1.20.
Con 9,134 kilos a 1.19 1|2.
Con 5478 kilos a 1.18 1|2.
Con 9,652 kilos, a 1.18.
Con 9,630 kilos a 1.17.
Con 4,890 kilos a 1.17.
Con 8,220 kilos, a 1.16 1|2.
Con 6,142 kilos a 1.16 1|2.
Con 4,903 kilos a 1.16.
Con 9,286 kilos a 1.15 1|2.
Con 11,448 kilos a 1.14 1|2.
Con 7,894 kilos a 1.13 1|2.
Con 7,898 kilos a 1.13.
Con 4194 kilos a 1.11 1|2.
Con 7,000 kilos a 1.08 1|2.
Con 8200 kilos a 1.08 1|2.
Con 6,410 kilos a 1.08.

VACAS

Con 8,600 kilos a 1.26 1|2.
Con 10,108 kilos a 1.29.
Con 8,082 kilos a 1.13 1|2.
Con 8,958 kilos a 1.14.
Con 4,623 kilos con 1.12 1|2.
Con 7,023 kilos a 1.11.
Con 4,84 kilos a a 1,09 1|2.
Con 8,054 kilos a 1.09.
Con 6,074 kilos a 1.08 1|2
Con 5,372 kilos a 1.08.
Con 8,196 kilos a 1.06.
Con 6,600 kilos a 1.04.
Con 7,718 kilos a 1.03.
Con 6,582 kilos a 1.03.
Con 6,696 kilos a 1402.

BUEYES

Con 11,138 kilos a 1.20.
Con 11,074 kilos a 1.20.
Con 4,776 kilos a 1.16 1|2.
Con 8,458 kilos a 1.07.

COMPANIA MINERA E INDUSTRIAL DE CHILE

DIVIDENDO N.o 13

El Consejo Directivo ha acordado repartir un dividendo de $ 1.— por acción, correspondiente al año 1926, que los señores accionistas podrán cobrar, tanto en Valparaíso como en Santiago, en el Banco de Chile, desde el Lunes 13 de Diciembre próximo.

El Registro de accionistas permanecerá cerrado desde el 27 del presente mes, hasta el 13 de Diciembre próximo, ambos inclusive.

Valparaíso, Noviembre 28 de 1926.

EL GERENTE.

D—16

NOTICIAS DE INTERES COMERCIAL

MERCADOS AMERICANOS DE CEREALES

COTIZACIONES DIARIAS DE SUS MERCADOS DURANTE LA PRIMERA QUINCENA DE NOVIEMBR7

DIAS		Winnipeg	TRIGO CHICAGO		MAIZ CHICAGO		LINO DULUTH		AVENA CHICAGO	
		Diciemb	Diciembre	Mayo	Diciembre	Mayo	Noviembre	Diciembre	Diciembre	Mayo
1	Apertura	138 1|2	140 1|4	—	73 7|8	—	216	217	—	—
	Intermedio	138 1|4	139 5|8	—	73 1|2	—	217	218	—	—
	Clausura	138	139 3|4	144 5|8	72 1|2	81	216	217	42 1|2	47 1|8
2	Apertura	138 5|8	Feriado	—	—	—	—	—	—	—
	Intermedio	138 1|4	—	—	—	—	—	—	—	—
	Clausura	138 1|2	—	—	—	—	—	—	—	—
3	Apertura	137 3|4	139 1|8	—	72 1|8	—	216	217	—	—
	Intermedio	137 1|4	138 7|8	—	72 1|4	—	216	217	—	—
	Clausura	138 3|8	139 3|4	144 3|4	72 1|4	80 3|8	216	217	43 3|8	48
4	Apertura	138 3|4	140	—	72 1|2	—	216	217	—	—
	Intermedio	138 5|8	140 1|2	—	71 3|4	—	217	218	—	—
	Clausura	138 7|8	140 3|4	145 1|4	71 3|4	80 1|4	218	220	43 1|2	48 1|8
5	Apertura	138	139 7|8	—	71 1|4	—	217	218	—	—
	Intermedio	138 3|4	140 1|8	—	71	—	217	219	—	—
	Clausura	139 3|8	141	145 1|2	70 5|8	79 5|8	217	219	43 5|8	48
6	Apertura	139 5|8	140 7|8	—	70 3|4	—	216	218	—	—
	Intermedio	—	—	—	—	—	—	—	—	—
	Clausura	139 5|8	140 3|4	145 1|2	70 1|8	79 1|8	219	220	43 1|4	47 3|4
7	Apertura	Domin.	—	—	—	—	—	—	—	—
	Intermedio	—	—	—	—	—	—	—	—	—
	Clausura	—	—	—	—	—	—	—	—	—
8	Apertura	Feriado	142 1|8	—	70 1|2	—	219	221	—	—
	Intermedio	—	142 3|4	—	69 7|8	—	221	223	—	—
	Clausura	—	142 1|8	146 5|8	69	78	221	223	42 1|2	47
9	Apertura	140 1|4	142 3|8	—	69 1|8	—	221	222	—	—
	Intermedio	140 1|4	141 3|8	—	70	—	219	221	—	—
	Clausura	141 1|2			70	79	220	221	42 3|4	47 1|4
10	Apertura	141 3|8	141 3|8	141 3|4	70 1|4	—	219	220	—	—
	Intermedio	140 7|8	141 3|8	—	70 7|8	—	219	220	—	—
	Clausura	139 7|8	140 3|8	145 1|2	70 1|4	79	218	219	42 5|8	47 1|8
11	Apertura	140 1|8	Feriado	—	—	—	—	—	—	—
	Intermedio	140	—	—	—	—	—	—	—	—
	Clausura	139 5|8	—	—	—	—	—	—	—	—
12	Apertura	138 7|8	139 5|8	—	69 5|8	—	217	218	—	—
	Intermedio	138 1|2	139 3|8	—	69 3|8	—	217	218	—	—
	Clausura	136 7|8	137 1|2	142 1|2	68 1|4	77 1|4	213	214	42	46 3|8
13	Apertura	136 3|4	137 1|8	—	67 7|8	—	213	214	—	—
	Intermedio	—	—	—	—	—	—	—	—	—
	Clausura	135 3|8	135 7|8	140 3|4	68 1|4	77 1|4	214	215	41 3|8	45 7|8
14	Apertura	Domin.	—	—	—	—	—	—	—	—
	Intermedio	—	—	—	—	—	—	—	—	—
	Clausura	—	—	—	—	—	—	—	—	—
15	Apertura	135 1|8	135 3|4	—	68 5|8	—	215	216	—	—
	Intermedio	135	135 5|8	—	69	—	216	217	—	—
	Clausura	135 3|8	136 1|4	141	69 5|8	78 3|8	220	220	41 3|4	46 1|4

MATADERO PUBLICO

Los corrales de este establecimiento encerraron ayer el siguiente ganado para la venta de hoy:

Ganado mayor		Ganado menor	
Bueyes	39	Corderos	996
Novillos	232	Cerdos	73
Vacas	82	Cabros	—
Q. vivos	66	Terneros	25
Id. en vara	25		
	444	Total	1094

PRECIOS DE LAS CARNES POR KILO

Ayer se fijó el siguiente precio para la venta de hoy:

Carne de buey, 1.a	1.75	a	1.80
Id. de 2.a	1.60	a	1.70
Id. de 3.a	1.00	a	1.50
Carne de novillo, 1.a	1.75	a	1.80
Id. de 2.a	1.60	a	1.70
Id. de 3.a	1.00	a	1.50
Carne de vaca, 1.a	1.75	a	1.80
Id. de 2.a	1.60	a	1.70
Id. de 3.a	1.00	a	1.50
Carne de cordero, 1.a	2.00		
Id. de 2.a	1.70	a	1.90
Id. de 3.a	1.20	a	1.60
Carne de oveja, 1.a	1.60	a	1.70
Id. de 2.a	1.20	a	1.40
Id. de 3a	060	a	1.00
Carne de cerdo, 1.a	2.30	a	2.50
Id. de 2.a	2.00	a	2.20
Id. de 3.a	1.40	a	1.80
Grasa en rama	1.30		
Sebo de ovejuno	1.00		
Cuero de buey	1.80		
Cuero de novillo	1.80		
Cuero de vaca	2.00		
Cuero de ternero	3.00		
Cuero de ovejuno	72.00	a	108

pesos la docena.

AVISO

De importancia para los que tienen familia en Potrerillos y Santiago, se establece una Agencia de Encargos semanalmente entre Potrerillos, Pueblo Hundido y Santiago. En Potrerillos se atiende en la Librería de Víctor Lacaze; en Pueblo Hundido, en la Sastrería Boston, de FLORENCIO CHIPOCO, y en Santiago

CALLE LASTRA 1322

FLORENCIO CHIPOCO.

N—30

BANCO ESPAÑOL CHILE

PAGO DE LA TERCERA CUOTA

Se avisa a los señores accionistas que, de conformidad con los Estatutos, desde el 26 del mes en curso deben cubrir la tercera cuota del 15 por ciento sobre el valor de las acciones suscritas.

Los recibos correspondientes estarán a disposición de los interesados en las oficinas del Banco.

Santiago, Noviembre 25 de 1926.

EL GERENTE.

COMPAÑIA SALITRERA "EL PEÑON"

JUNTA GENERAL EXTRAORDINARIA DE ACCIONISTAS

En conformidad a los artículos 17 y 18 de los Estatutos, se cita a los Señores Accionistas a Junta General Extraordinaria para el día cuatro de Diciembre de 1926, a las once A. M., en el local de la Compañía, calle de Cochrane N.o 805, Valparaíso, con el objeto de reformar el artículo 3.o de los Estatutos.

Valparaíso, 20 de Noviembre de 1926.

EL PRESIDENTE.

COMPAÑIA SALITRERA "EL PEÑON"

REGISTRO DE ACCIONISTAS

Para los efectos de la Junta General Extraordinaria que celebrará esta Compañía el Sábado 4 de Diciembre, el Registro de Accionistas permanecerá cerrado desde el 22 de Noviembre hasta el 4 de Diciembre, inclusive.

EL GENRENTE.

D—4

Laboratorio Chile

DIVIDENDO

Se avisa a los señores accionistas que, conforme al acuerdo de la Junta General de la fecha, queda a su disposición en las oficinas del Banco Nacional (Centro) un dividendo final de DOS PESOS VEINTICINCO CENTAVOS por acción.

Santiago Noviembre 24 de 1926.

Camilo Carrasco B.
Gerente.

SOCIEDAD CARBONIFERA DE MAFIL

NUEVA YORK N.o 17 SANTIAGO

SORTEO DE BONOS

En conformidad con lo establecido en la escritura de fecha 5 de Julio de 1926, el primer sorteo de Bonos de la Sociedad será hecho en sus oficinas el día 1.o de Diciembre próximo, a las 3 P. M., ante el Notario señor Eulogio Altamirano y los señores tenedores de Bonos que concurran.

Santiago, 29 de Noviembre de 1926.

Precaución

La nariz obstruída es señal de resfriado que con facilidad se extiende a todas las vías respiratorias, afectando hasta los pulmones. Aplíquese en seguida MENTHOLATUM dentro de la nariz, en la garganta y pecho.

UNA CREMA SANATIVA

MENTHOLATUM

Indispensable en el hogar

Poniendo una cucharada en agua hirviendo y aspirando los vapores que despide, elimina la obstrucción de las vías respiratorias. De venta solamente en tubos y tarros de una onza y latitas de media onza. Rechace imitaciones.

MARCA REGISTRADA

MENTHOLATUM

EL FERROCARRIL MILITAR

pide propuestas públicas para la provisión de carbón y durmientes para el año 1927

BASES Y ANTECEDENTES en la Comandancia en Puente Alto, diariamente, de 8 a 11 A. M.

A INDUSTRIALES

Arriendo extenso local con 1,800 m2. y galpón de 30 metros, en Avenida Providencia N.o 1401. Tratar:

COMPAÑIA 1301

En su valija siempre hay lugar para un frasco del purgante suave y refrescante,

"SAL DE FRUTA" ENO.

Marca de ENO'S "FRUIT SALT" Fábrica

Formula segun Boletín de la Superintendencia de Aduanas num 461. Bicardonato de Sodio—grs. 53. Acido Tartrico—grs. 47. Fabricado por el metodo especial del Sr. J. C. Eno.

CORREAS

Sólo especialistas pueden recomendar la correa apropiada para sus necesidades.

CONSULTENOS. — TENEMOS

Correa de Suela y de Balata

en todas dimensiones, para entrega inmediata y a precios sin competencia.

INTERNATIONAL MACHINERY COMPANY

ingenieros - Importadores

MORANDE 530 —:— TELEFONO 4580

El específico boliviano BENGURIA
y la curación de las Canas y Calvicie

Las CANAS son curadas rápidamente con el tratamiento del Específico Boliviano BENGURIA, es el único que hace desaparecer CANAS sin el uso de tinturas, todo medicamento destinado a teñir las canas es perjudicial, no se aplique ningún Específico que no tenga cualidades del Específico Boliviano Benguria.

La CALVICIE es curada rápidamente, el Específico en sus primeras aplicaciones, detiene la caída del CABELLO y a medida que se rob tece la raíz empieza a salir nuevo y abundante pelo.

Las CASPAS se terminan con el uso del Específico, asimismo los aceites, seborreas y toda afección al cuero cabelludo.

Aplíquese el Específico Boliviano BENGURIA y usted tendrá una cabellera envidiable.

CLINICA PRINCIPAL: Buenos Aires, Av. de Mayo 1130.
CHILE: Moneda 875. Teléfono 882. Casilla 2426. Santiago.
Agencias en el País: Valparaíso, A. Piesciutty, Condell 165.
La Joven Italia, Condell 235.
Viña del Mar, Droguería Central.
Concepción: Harostegui Hnos., B. Arana 802.
Parral: Droguería Bristol.
Chillán: Casa Francesa.
Iquique: Antonio Zepeda, Vivar 618.
Antofagasta: M. Rimasa, Droguería Germania.
CURICO: Samuel Rodena.
LIMA: JIRON DE LA UNION (Baquíjano) 795.
Base: Vegetal, Decoc. de Cusi Cusi.

SE ATIENDE EN MONEDA 875, DE 9 A 7 P. M.

Dr. R. BENGURIA B

Vendedor

Con buenas relaciones comerciales, muy conocedor del comercio de Valparaíso, Viña del Mar y zona Aconcagua, solicita a base de comisión representaciones de buenas fábricas de calzado, camisería, sombreros, tejidos punto, sobrecamas, corbatas y ropa blanca.
Dirigirse a:

E. del Valle.— Casilla N.o 2729.— Santiago

ORO!!

GANARA COMPRANDO SUS PROVISIONES EN LA

Antigua Casa Giordano

TODA MERCADERIA ES DE PRIMERA — LEA USTED NUESTROS PRECIOS

AZUCAR de pancito, kilo..	$ 1.25
AZUCAR de pancito, cajón..	$ 29.50
AZUCAR granulada blanca, kilo..	$ 0.85
POROTOS nuevos, kilo..	$ 0.60
LENTEJAS nuevas, kilo..	$ 0.80
CHUCHOCA fresca, kilo..	$ 1.00
HARINA flor, kilo..	$ 0.80
HUESILLOS de primera kilo..	$ 1.40
DESCAROZADOS Zaragoza, kilo..	$ 2.80
GUINDAS especiales para guindado, kilo..	$ 3.50
CIRUELAS secas muy buena clase, kilo..	$ 1.60
ARROZ Carolino fino, kilo..	$ 1.30
ARROZ Sublime, grano gigante, kilo	$ 1.70
ACEITE importado 3 Argollas, lata de 10 litros	$ 36.00
ACEITE de Olivo, marca Rayo, de 2 litros....	$ 8.50
ACEITE de Olivo, marca Rayo, de 1 litro..	$ 4.30
AJI picante puro, kilo..	$ 3.00
SALMON importado, lata..	$ 1.75
SALMON medio colorado, lata..	$ 2.20
SALMON colorado (Red), lata..	$ 3.80
SALMON Mariposa, lata..	$ 4.00
TE Ceilán, kilo..	$ 10.00
TE Indian, clase superior, kilo..	$ 13.00
TE Orange, kilo..	$ 16.00
CAFE tostado entero y molido, de 1.a, kilo..	$ 5.40
CAFE Costa Rica, kilo..	$ 8.00
CAFE Costa Rica Caracolillo, kilo..	$ 10.00
SARDINAS americanas, lata ovalada de 600 gramos m|m..	$ 1.75
SARDINAS J. R. Curbera, lata alta..	$ 1.20
SARDINAS J. R. Curbera, Exquises., lata..	$ 1.40
SARDINAS J. R. Curbera, Exquises., lata de 400 gramos m|m..	$ 3.80
SALSA de tomates, 4 latas por..	$ 1.00
QUESO extra mantecoso, kilo..	$ 3.50
MANTEQUILLA fresca, pan grande..	$ 2.00
MAIZ, kilo..	$ 0.25

EN LICORES

COÑAC Tónico, botella..	$ 3.10
PISCO Pastilla, botella..	$ 3.50
VERMOUTH Torino, botella ..	$ 4.80
JARABES: Horchata, Goma, Limón, Plátano, Frambuesa, Grosella, Guindas, botella..	$ 2.70
OPORTO Asoleado, botella..	$ 4.50
VINO Añejo Generoso, botella..	$ 2.80
ANIS E Mono, botella..	$ 4.50
GUINDADO con guindas, botella..	$ 3.50
SIDRA Navarro, botella..	$ 3.50

SURTIDO COMPLETO DE VINOS A PRECIO DE VIÑA

CASA GIORDANO

PUENTE 686-692, CASI ESQUINA DE ROSAS
Reparto rápido a domicilio, sin recargo de conducción

100,000
ó 30,000

puede obtener con $ 30.00, valor de un entero para el sorteo del

11 DE DICIEMBRE

— de la —

Universidad de Concepción

ADQUIERALO EN AGUSTINAS 1177 — Casilla 774

Oscar Spoerer y Cía.

AGENTES de Santiago a Linares

1—30

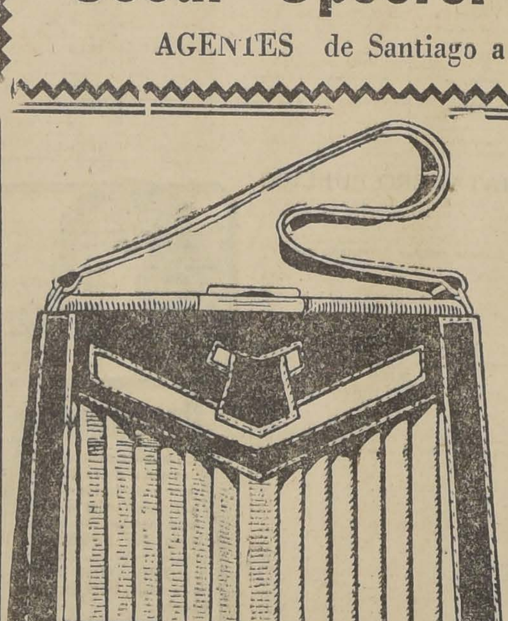

Maletería
EL VIAJANTE

741 - PUENTE - 741

Señoras, señoritas, desean ustedes adquirir una buena Cartera, Maletín o Sacotón de los últimos modelos. Acuda a esta Fábrica.

VENTAS POR MAYOR Y MENOR

CASA MUZARD

Avisamos a nuestra distinguida clientela, que hemos recibido una nueva — partida de CALZADO marca —

STETSON

MUEBLES

DE COMEDOR, DORMITORIO, ESCRITORIO
A precios sumamente bajos, con grandes facilidades en el pago, vende

La San Antonio

MONEDA 952
(Frente Casa Muzard)

Elásticos

PARA LA FABRICACION DE FAJAS, Etc.

INSTITUTO ORTOPEDICO ALEMAN

Casilla 3191—Santiago—San Antonio 540-546

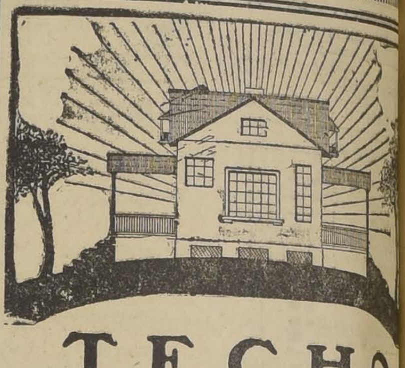

TECHO

ACANALADO MARCA «REVART

ECONOMICO — DURABLE — AISLADOR
INCORRUPTIBLE — INOXIDABLE
No necesita entablado ni tornillos para su colocaci
LISTO PARA ENTREGA INMEDIATA
HAGA SUS PEDIDOS A LA OFICINA DE VENTA

HUERFANOS 1223

OFICINA 18 -:- TELEFONO 2839 -:- CASILLA

CASIMIRES FINO

HEMOS RECIBIDO DE LA CASA WAIN SHIELL Y DE LONDRES

Pase usted a verlos.

A. CABELLO y Hno.
BANDERA 38

DIRECCION GENERAL DE POLICI

SECCION FORRAJE

Pídense propuestas públicas por pasto, afrecho y avena, para el consumo de la caballada del Cuerpo de de la República durante el año de 1927. Dichas propu abrirán el día 30 del presente mes. Bases y antece la Dirección General de Policías (Sección Forraje), calle rro N.o 143.

EL DIRECTOR GENER

CREDITO A LOS EMPLEADOS PUBL Y PARTICULARES.

Ofrecemos amplio crédito a los Empleados Públicos y lares, Oficiales de Ejército, Carabineros y Policías, directa y comercialmente con los interesados, sin "Cooperativas" ni retenciones de sueldos por Tesorería habilitados.

Tenemos sanitarios, menaje, plaqué, loza, cristales, cocinas, baterías de cocina, y muchos artículos necesarios dos los hogares.

MORELLO & CASTAGNETO
MONEDA 855 - 857, ENTRE ESTADO Y SAN
TELEFONO 2944 — CASILLA 1490

PROPUESTAS

DIRECCION DE FABRICAS Y MAESTRANZA EJERCITO

Pídense propuestas públicas por 3,000 metros de de cáñamo trenzado de 3 hebras y de 7|8 de grueso.

Dichas propuestas se abrirán el 7 de Diciembre a las 2 P. M.

Bases y antecedentes en la Dirección de Fábricas y tranzas del Ejército, Avenida Pedro Montt 1606, de P. M.

BOLETIN COMERCIAL

EDITADO POR LA
SOCIEDAD SALAS & CIA. LTDA.
CATEDRAL 1432, TELEFONO 4252.— CASILLA

La mejor revista de informaciones comerciales. en sus talleres propios. Publica todos los Jueves: Protestos Letras, Sociedades, Modificaciones de Sociedades, Quiebras Concursos, Mutuos Hipotecarios, Cancelaciones, Compra de negocios, etc. Se encarga de toda clase de cobranzas. Corresponsales propios en toda la República.

AVISOS ECONOMICOS

1.—Avisos judiciales.

REMATE JUDICIAL.—EN EL JUICIO de Concurso. Necesario de don Wenceslao Parada, el 30 de Noviembre en curso a las 2 P. M. se sacarán a remate ante el señor juez letrado de Rancagua, las siguientes propiedades ubicadas en Machalí del departamento de Rancagua: 1.o "La Panadería" deslinda al Norte, calle San Juan; al Sur y Poniente: Wenceslao Parada; al Oriente, calle Pisagua.—Mínimum 8,000 pesos; 2.o Casa y sitio calle San Juan, deslinda; al Norte, Luis Reyes ;al Sur; Gerónima Olivera; al Oriente, Salomé Cavieres ;al Poniente, calle San Juan.—Mínimum; $ 1,666.66— 3.o Casa y sitio calle Pisagua, deslinda; al Norte, Austriberto Améstima; al Sur, Manuel Escobar y José González; al Poniente, calle Pisagua; al Oriente, Belarmino Palacios y Sucesión Martín Reyes.— Mínimum; $ 8,000.—4.o Propiedad calle San Juan, deslinda; al Norte, y Oriente, Feria Regional de Rancagua; al Sur, calle San Juan; y al Poniente, Sucesión Gregorio Araya. Mínimum: $ 4,000.—El precio se pagará mitad al contado y mitad a seis meses plazo. Los gastos de escritura y de tradición del dominio serán de cuenta del subastador. Para tomar parte en el remate deberá acompañarse una boleta de depósito equivalente al diez por ciento de la tasación. Más bases y antecedentes en el expediente indicado.—El Secretario. N—30

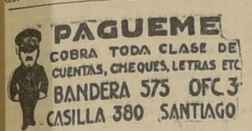
PAGUEME
COBRA TODA CLASE DE CUENTAS, CHEQUES, LETRAS ETC.
BANDERA 575 OFC. 3
CASILLA 380 SANTIAGO

2.—Arboles, plantas y semillas. (Compra - venta).

ALMACENES DE SEMILLAS, MO. randé 717, recibieron inmenso surtido Petunias gigantes, verbenas, clarines Spencer, gloximias, bellis monstruosas, claveles americanos, Raygrass, trébol enano. Consulte precios. D—10

POROTOS ROOKA, SIETE SEMA. nas, choclos americanos, tempranos, arvejas importadas, completo surtido hortalizas, garantizadas. Consulte precios. Almacenes de Semillas. Morandé 717. D—20

3.—Automóviles, afines y accesorios. (Compra-venta y composturas)

CAMIONES DE REPARTO "FORD". Repuestos legítimos Ford. Neumáticos diferentes marcas. Pedro Medina, Agente autorizado Ford. SAN DIEGO 1270

STUDEBAKER CINCO ASIENTOS, tipo último vendo. Tratar, Ejército 143. 30—N.

REGALO MOTOCICLETA INDIAN, Tratar: Irarrázaval 048. 30-N

CAMIONES PARA CARGA Y PASAGEROS DESDE $ 8,525
AUTOMOVILES DODGE BROTHERS
TODOS MODELOS
BESA & CIA. LTDA. DELICIAS 950

VENDO AUTO BERLIET FACIL transformar, camión carga. Esperanza 1075. N—30

VENDO AUTO FORD, PERFECTAS condiciones. Tratar: Moneda 2251. 3-Dic.

GONDOLA FORD VENDO DE OCASIÓN, baratísima. Tratar: Salvador N.o 1170. N—30

DODGE DE TURISMO SPECIAL con muy poco uso tenemos encargo de vender. Besa y Cía. Ltda. Delicias 950. D—3

LOCOMOVIL, TRILLADORA CASE, arneadora grande, picadora de pasto, vendo. Unión Americana 77. N-30

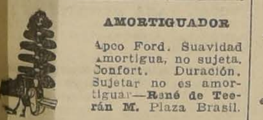
AMORTIGUADOR
Apco Ford. Suavidad amortigua, no sujeta. Confort. Duración. Sujetar no es amortiguar.—René de Teerán M. Plaza Brasil.

UNA GONDOLA EN Arriend. Nataniel 1587. D—1

MOVIL AMERICANO HEI. seis cilindros, perfecto estado, ndese de ocasión, verlo en la rde, Avenida España 378. 30-N

VENDO CHASIS CAMION FORD 000; facilidades. Santa Rosa 1757

GONDOLA FORD 5599 BLANQUEA. do, sumamente barata, vendo. Tratar: San Pablo 5220. D-2

COMPRO AUTOMOVIL OCASION. Mariano Vásquez, Serrano 79. D-1.o

VENDO FORD TURISMO, MODELO 1926, equipado con poco uso. Tratar Toesca 2031, de 12 a 1 P. M.

VENDO MOTOCICLETA, SIDECAR, poco uso. Irarrázaval 2661. 1—D.

AUTOMOVILES, ANTICIPA DINE. ro sobre consignaciones, permuta ricos automóviles, por sitios, propiedades. San Antonio 816. 4—D.

GRAN OCASION: FORD TURISMO perfecto estado $ 1,800. General Urriola 698. 3—D.

$ 15,000 GONDOLA UNITED, $ 5,000 al contado. Santa Rosa 555. 1.o-D

$ 4,500 CHASSIS DOS TONELA. das. Santa Rosa 555. 1.o-D

CAMION FORD CARROCERIA nueva con patente, 2.000 pesos. Independencia 2075. 1.o-D

GONDOLA MUY RICA, SIN USO, vendo por apuro. Trabaja línea Pila. Tratar con inspector línea Bascuñán, paradero San Eugenio. 5—D

EXPORTACION DE FRUTAS
LA BARRACA Y FABRICA
"LA REPUBLICA"
EJECUTA TODA CLASE DE CAJONES Y JABAS.—DESPACHO POR CARROS COMPLETOS.
DOMEYKO 1354 — TELEF. 182, PARQUE

DODGE SIETE ASIENTOS, PER. fecto estado, véndese. Almirante Barroso 48. D-2

PATENTE AUTO PARTICULAR compro. Llano Subercaseaux 980. D-2

COMPRO PATENTE AUTO PARTI. cular, Avenida Portales 2785, 12-2 y 7-9 P. M.

VENDO DE OCASION JACKSON flamante, siete asientos, perfecto estado, nueve mil quinientos pesos. — Huérfanos 531.

SE VENDE CARROCERIA CA. mión grande, de ocasión. Nataniel 1481. 1.o-D.

VENDO CHASSIS AUTO, DE CAM. bio, especial para camión, $ 1,000. Avenida Matta 905. 2-D.

VENDO CARROCERIA PARA GON. dola Ford, tipo municipal, patente y recorrido, nuevo, sumamente barato. Verla: Santa Rosa 269, al llegar a San Joaquín.

SE VENDE UN FORD, ESTA EN servicio; contado o a plazo. Vergara 548. 1—D.

VENDESE AUTO PARTICULAR, muy barato. Verlo todas las mañanas. Cochrane 1154.

MOTOCICLETAS, BICICLETAS, con motor Alcyconnette. Realización completa, repuestos, accesorios. Tisné.— Castro 141.

FORD SPORT O TURISMO DOY en cambio de chassis camión o automóvil de cambio, chico. Esperanza 778. 30—N.

COMPRO PATENTE CAMION Ford. Romero 2920. 2—D.

VENDO GONDOLA BROCKWAY, buen recorrido, gran facilidad de pago. Sotomayor 59. 1—D.

SE VENDE CAMION 5 TONELA. das en perfecto estado. Avda. Matta 1131. 31-N

RICO HUDSON DE OCASION VEN. dese. Dieciocho 769. D-4

POR VIAJE VENDO AUTOCAMION Ford con diferencial República Motor, muy garantido, doy buena facilidad para el pago. Covadonga 17.

4.—Animales (Compra y venta)

VENDO CABALLO PERCHERON. Victoria 1052. 2—D.

5.—Alhajas, joyas, monedas, etc. (Compra y venta).

ALO... UNICAMENTE LA ROYAL podrá prestarle por sus joyas su íntegro valor; no pierda tiempo y llévelas allá.
JOYERIA LA ROYAL ESTADO 56

NOVIOS: ARGOLLAS DE ORO DE 14 a 18 k., desde $ 30 par ofrece la Relojería Sportman, San Diego 780. 17—D

6.—Acciones y bonos. — (Compra y venta)

VENDO TRES ACCIONES FLOR del Toco. Ramón del Barrio, Agustinas 1148.

7.—Aves, pájaros y huevos (Compra y venta)

CONCHILLA PARA AVES Y JAR. dines, ofrecemos. Pedidos a Hotel La Playa, Estación Dichato. D-10

8.—Avisos varios.

HELADOS ESPECIALES
REPARTE A DOMICILIO
LA ESTRELLA DE CHILE
DELICIAS 2489 TEL. 2429

La France Ortega
FABRICA DE MANIQUIES DE CERA Y APARATOS DE MADERAS PARA VIDRIERAS
ROSAS 1869

LLAVES
TRABAJOS DE TORNO, MECANICA EN GENERAL
A. GRAF
SAN DIEGO 83

COLCHONES, CATRES, SOMMIERS
PRECIOS SIN COMPETENCIA
CASA "EL CARMEN"
SAN DIEGO 37 45
TELEF. 1976

LLAMASE

la atención a un aviso que se publica en el "Diario Oficial", por el cual se abre un concurso para proveer el puesto de Ingeniero de Sección en Riecillos, dependiente de la Inspección de Agua Potable y Desagües.

VIDRIERIA IRIS FABRICA DE Marcos Finos para cuadros diplomas, retratos etc. San Pablo 1352. 8-Dic.

COCINAS ECONOMICAS REALIZO a precios sin competencia. San Pablo 1856. Dic-4

Cuerpo de Bomberos

2.a COMPAÑIA DE BOMBEROS "Esmeralda".— Cítase a la Compañía a academia práctica para el Martes 30, Miércoles 1.o, Jueves, 2 y Viernes 4 de Diciembre a las 6 A. M. Punto de reunión, Puerta Principal del Parque Cousiño. — El Ayudante.

8.a COMPAÑIA DE BOMBEROS. — "La Unión es Fuerza". — Cítase a la 1.a y 2.a secciones a ejercicio parcial para el Jueves 2 de Diciembre a las 9.30 P. M., con uniforme de trabajo. Punto de reunión el cuartel. Se recomienda muy especialmente la asistencia y puntualidad en la hora. D—1—[illegible]

Todos los pequeños industriales y comerciantes deben avisar en la sección "Avisos Económicos" de "La Nación", esto es, en el diario que ocupa el primer lugar en cuanto a circulación.

12.a COMPAÑIA DE BOMBEROS "Chile Excelsior".—Cita a la Compañía a academia para el Miércoles 31, a las 9 P. M., tenida de civil. —El capitán.

10.—Casas, departamentos y piezas amobladas.— (Ofrecidas y buscadas)

SE ARRIENDA CASITA NUEVA amoblada, estilo colonial, todo en espléndido estado, Verla de 2 a 5 P. M. Bellavista 0497. N-O

CENTRALISIMO ARRIENDANSE piezas amobladas. Precio moderado. Esmeralda 636. 30—N.

SEÑORA: ARRIENDA PIEZA AMO. blada. San Francisco 454. N.30

EXTRANJERO, PERSONA DIS. tinguida desea alquilar departamento bien amoblado con baño privado en casa limpia y tranquila de corta familia distinguida. Se prefiere barrio Parque Forestal, Vicuña Mackenna, Providencia. Se ruega contestar dando detalles e indicando precio a R. G., Casilla 2558, Correo Central, Santiago. D-1.o

$ 100 ARRIENDO PIEZA AMOBLA. da, balcón, casa quinta. Irarrázaval 1700. 2—D.

ARRIENDO PIEZA AMOBLADA bal. cón, calle. Prat 207. 1.o D.

SE ARRIENDA UNA PIEZA AMO. blada, verla. Milagro 891, esquina Lillo 2-D

ARRIENDO PIEZAS MUY BIEN amobladas, independientes. Gálvez 149. D-1.o

11.—Casas, departamentos y piezas sin muebles. (Ofrecidas y buscadas)

Casas

ARRIENDASE CASA. ECHAURREN N.o 412. N-30

$ 300 ARRIENDASE CASA CUA. tro habitaciones, servicio. Brasil 687. 30-N

SE ARRIENDAN CASAS EN LA CL. té Esperanza N.o 558. 30N

$ 350 ARRIENDO CASA ALTOS Cóndor 1359. Tratar: Cochrane 372. 30-N

$ 226 ARRIENDASE ALTOS SIE. te habitaciones todo servicio en San Pablo. Tratar: Bulnes 756. N-30

$ 200 ARRIENDO CASAS VICUÑA Mackenna 584. N-30

140 ARRIENDO CASA ASEADA. Carmen 197. N-30

ARRIENDO CASAS HIGIENICAS, 3 piezas, patio y cocina 110 pesos. San Diego 1826. N—30

BAJOS PARA MATRIMONIO SOLO Canon 250, Santa Rosa 207. D — 2

OFREZCO ARRIENDO BAJOS SIN altos. Canon 320 pesos.—Sotomayor 791. N—30

160 PESOS CASITA, CONFORTA. ble, baño instalado arriéndase. San Pablo 1616, Casita 6. Tratar. N—30

500 COMODA CASA ALTOS, MAI. pú 463, para regular familia. Tratar, Bandera 131, oficina 9. 30—N

SE ARRIENDA CASA SEIS PIE. zas, cocina y baño. Bellavista 0906 30—N.

$ 420 ARRIENDO BUENA CASA, altos, 7 piezas a la calle. Recoleta esquina Buenos Aires. Tratar, 21 de Mayo 823. 2—D.

160 ARRIENDO CASITA 3 PIEZAS. López 314. 30-N

$ 15, 20 25 SEMANALES ARRIENDO casitas. Chiloé 1740. Administración N—30

ARRIENDO CASA MODERNA. S. Elvira N.o 548. D—1

En estas columnas aparecen numerosos pequeños anuncios. Hay varios de interés para Ud. Léalos!

$ 230 ARRIENDASE COMODA CASA Avenida Italia 1162. D—1

ARRIENDO ESPLENDIDA Y GRAN casa altos. San Diego 440. Tratar: San Diego 432. N—30

$ 1,200, ARRIENDASE GRAN CA. sa 20 departamentos, recién pintada en Agustinas 1983. N—30

CASA COMODA Y ASEADA, BIEN situada, cerca de tres líneas de tranvías, se arrienda. Canon, 220 pesos. Tratar: Avenida Matta 577. 30_N

280 ARRIENDASE CASA BAJOS, chica. Sazié 2371 entre República y España. N—30

$ 330 ARRIENDO ALTOS SIETE piezas. Andes 2981. D—1

$ 250. ESPLENDIDOS ALTOS seis piezas fuera dependencias; gas, luz eléctrica, Delicias 3978. 1-D

$ 300 SE ARRIENDA ELEGANTE casa en Cuevas al llegar a Copiapó, Tratar: Cuevas 807. 1_D

$ 300 ARRIENDO COMODOS AL. tos cinco piezas, todo servicio. Tratar: Purísima 252. 30—N

ARRIENDASE DOS CASAS, UNA altos, otra bajos, cinco piezas cada una fuera servicio. Calle Antonio Varas 261. 30—N.

200, 300 PESOS ARRIENDANSE casas recién construídas. Tratar: Porvenir 361. 1.o-D

$ 600, ARRIENDO CASA CENTRAL, recién pintada, Nataniel 114. D—2

$ 180 CERCA SAN DIEGO ARRIEN. dase casa, Arauco 1069. 30N

$ 460 ARRIENDASE CASA EN ba. jos, construcción moderna, diez piezas, fuera dependencias y subterráneo. Echaurren 75. 30—N

ARRIENDASE CASA, CON BAÑO instalado. Pizarro 191. 30—N

SANTA ELENA CERCA AVENIDA Matta, dos casitas interiores de un buen pasaje, $ 180 cada una. Tratar Santa Elena 1323. 30—N

$ 115, 125 ARRIENDANSE EN Ave. nida Infante 1436, las casitas más lindas y baratas de Santiago. Góndola Salvador, bajada Lautaro. 30—N

ARRIENDO BARATISIMO HER. moso salón a la calle. Lira 925. 30—N.

ARRIENDO CASA TERCER PISO, — Gálvez 552. 30N.

CASA CENTRAL, OCHO GRANDES piezas arriendo. San Diego 219. 30—N.

NECESITO ARRENDAR POR años casa quinta Llano hasta Cisterna, canon máximum $ 200 mensuales. Dirigirse: C. T. S. Casilla 2744. D-1.o

ESPLENDIDAS CASAS ALTOS O bajos, cinco piezas y tres de servicio, se arrienda. Martínez de Rozas 3361. D-1.o

ARRIENDO CASITA INTERIOR. Aldunate 880.

250 CASA NUEVA, 7 PIEZAS Y dependencias. Av. La Paz N.o 279 A. D-4

ARRIENDO: AV. MANUEL MONTT 733, Providencia, chalet con instalaciones, gran quinta de residencia. Datos: 1 a 5. Dieciocho 99. D-2

$ 280 CASA LIMPIA, CINCO PIE. zas, hace vestíbulo, baño, dependencias, arriéndase. Sierrabella 1367. Tratar 1401. D-1.o

BAQUEDANO 770, BAJOS Y 768 altos, arriendo. Tratar: Rosas 3077. D-1.o

ARRIENDO CASITA $ 90, EN CA. lle Cuevas. Tratar: Sierra Bella 1236.

$ 260 ARRIENDO CASA, MADRID 1140. Tratar: Sierra Bella 1236.

ARRIENDASE CASA BAJOS, SIN altos. Santa Victoria 518.

$ 140 ARRIENDO UNA CASA par. ticular, calle Victoriano 453. Tratar: de 11 a 12 M.

$ 260 ARRIENDO ESPLENDIDA casa quinta, 4 habitaciones y dependencias, gallinero y jardín. Avenida San Miguel N.o 208, Llano Subercaseaux. 2—D.

ARRIENDO ALTOS ESPACIOSOS, 6 piezas, hall, toilette y dependencias. Ver y tratar. Santa Elena 1275, a una cuadra Avenida Matta. 1—D.

ARRIENDASE CASAS, MODERNAS, cerca centro comercial. Amunátegui 870, de 10 a 5. 2-D.

COCHRANE 419 ARRIENDASE 500 pesos, casa bajos extensos, cómodos, recién refaccionada. 2—D.

ARRIENDASE CASA FRANCESA piezas amobladas, pensión, matrimonio, caballeros, extranjeros. Santo Domingo 1283. 1—D.

$ 90 ARRIENDO CASAS NUEVAS. Recoleta Mapocho 884.

$ 220 CASA MODERNA PARA MA. trimonio. Porvenir 958 entre San Francisco y Arturo Prat. 1.o-D

$ 450, ESPLENDIDOS ALTOS, DO. ce piezas, hall, servicios. Riquelme 846, verla 8 a 11 y 2 a 5.

550 ARRIENDO ALTOS HUERFA. nos 2260 media cuadra Plaza Brasil. Tratar Huérfanos 1330. 1.o-D

CASA Y PIEZAS. 5 SERVICIOS hall, 2 patios recién reparada. Constitución 61.

DACDIGNAC 119, SE ARRIENDA casa $ 200. Tratar: Bilbao 297, Plaza Manuel Rodríguez.

CASITA ARRIENDO BARNACHEA 480, Colón 1538 y 2087. $ 120, 140 y 160. 2—D

$ 200, BAJOS, SEIS PIEZAS, FUE. ra dependencias. Nataniel 1946.

CASA CHICA $ 280 MENSUALES, arriendo. Doce Febrero 58.

ARRIENDO MAGNIFICA ELEGAN. te casa con patio. Libertad 164. D-1.o

DE $ 100 Y $ 80 ARRIENDASE casitas, San Luis 1288 y Maule 350. Tratar: Matta 135. D-1.o

$ 140 CASITA TRES PIEZAS, hall, luz eléctrica. Gálvez 1147.

SE ARRIENDAN CASITAS DE 2 Y 3 piezas. $ 90, 140. San Diego 946.

$ 204 ARRIENDO CASA ALDUNATE 1655, cinco piezas, tres a la calle, gran sitio: otra al lado tres piezas, sitio industria gran portón, llaves: Pedro Lagos 1481. 1.oD

$ 270 ARRIENDO CASA SIETE Pie. zas en Rosas lado Plaza Yungay. Libertad 682. 1.oD

$ 350 OFREZCO PARA INDUSTRIA casa habitación, arriéndola con contrato. Lillo 337.

SE ARRIENDA UNA CASITA CHI. ca en Bulnes 244. 1.o-D.

VENDO O ARRIENDO CASA HI. giénica, calle Washington 1863, tratar: San Luis 1804.

ARRIENDO COMODA CASA SIE. rrabella 1176, continuación Lira, media cuadra Avenida Matta. Llaves y tratar: Maestranza 657, de 8 A. M. a 6 P. M.

$ 450 ARRIENDO CASA EN BAJOS 7 habitaciones y todo servicio. Argomedo 470. 2D.

ARRIENDO CASA ESPLENDIDA para negocio. Tratar: San Diego 1825. 1.o-D.

$ 180 ARRIENDASE CASA BAJOS independientes, aseados. — Arauco 1069.

ARRIENDO COMODOS BAJOS, CIN. co piezas, dependencias, hall, gas, electricidad. Riquelme 829. 1—D.

BODEGA GRANDE CON ALTOS arriendo en Matucana. Tratar, Moneda 3240.

$ 285 CHALET SEIS BUENAS HA. bitaciones, subterráneo, servicios, patio. Brasil 748, chalet 10, interior. 1—D.

NECESITO CASA HABITACION cerca Plaza Armas. Canon hasta mil pesos. Casilla 81-D. 1—D.

$ 265, $ 220, $ 130, ARRIENDANSE casas seis y siete piezas, todo servicio. Juárez 746.

$ 260, $ 230. ARRIENDO BUENAS casas. Tratar: Matucana 66 A. D—1.o

ARRIENDO BARATA GRAN CASA altos, 2.o, 3.er pisos, toda comodidad. San Francisco 1108. D—1.o

$ 150, $ 130, ARRIENDO CASAS declaradas higiénicas. San Diego 926. D—1.o

$ 280, ARRIENDO BONITA CASA bajos, siete piezas, electricidad. Tratar: Gálvez 1002, esquina Aconcagua. D—1.o

500 PESOS COMODA CASA SEIS departamentos, hall, toilette y dependencias. Rosas 2189.

220, ARRIENDO CASITA 6 PIEZAS, patio. Aldunate 869.

$ 700 ARRIENDO CASA ARTURO Prat, tercera cuadra, 12 piezas, 3 patios. Tratar: Teatinos 627, de 3 a 6.

$ 200 ARRIENDASE CHALET CIN. co piezas, dos patios, subterráneo. Concepción 043. Tratar: San Diego 1833, de 8 a 10.

CASA GRANDE INTERIOR, arrien. do. Grajales 2624.

ARRIENDO CASITAS, ANDES 3116.

260-300 ESPLENDIDAS CASAS nue. vas, decoradas, diez piezas. Marín 1302. Esquina Sevilla, entrando por Independencia.

PARQUE FORESTAL, $ 246. CASI. ta 4 piezas, interior. Higiénica, luz, aire, etc. 1.o-D

$ 300 CINCO PIEZAS, LUZ eléctrica y dependencias, Alameda 2713. 1D

$ 150, 200, 260 ARRIENDASE CA. sas recién concluídas. Martínez de Rozas 2319. 30—N.

$ 250 SIETE PIEZAS MAIPU 132, inmediato Agustinas.

100, 130, 180, BUENAS CASAS. BIO. Bío 783.

$ 200, 270 CASAS BIEN TENIDAS. San Francisco 2170.

$ 130 Y $ 230 ARRIENDO CASAS con toda comodidad. Franklin 550. 1.o-D

$ 190 ARRIENDO PRECIOSA, CON. fortable casa. Victoria 509.

$ 220 ARRIENDO CASA INTERIOR, gas y luz. Barroso 83. D-2

ARRIENDASE CASAS ALTOS Y bajos independientes, modernas. Sta. Rosa 927. Tratar: Londres 65. N-4

QUEDA UN CHALET ORILLAS mar, Cartagena, Playa San Sebastián, 7 piezas, algunos muebles. Lira 717.

$ 500 SE ARRIENDA CASA NUE. va. Morandé 765.

460 ARRIENDASE CASA 10 PIE. zas, Verla de 1 a 6. Grajales 2352.

$ 280 ARRIENDASE ELEGANTE casa altos, Portal Edwards. Alameda 2716.

PARA EL 15 DE DICIEMBRE NE. cesito casa 4 habitaciones y dependencias con patio grande o casa esquina apropiada negocio. Dirigirse por escrito indicando pormenores.— D. B. C. Casilla 81-D. 2-Dic.

Departamentos

BRASIL 68, VIUDA DISTINGUIDA arrienda confortables departamentos, baño, etc. 2-Dic.

$ 100 ARRIENDO DEPARTAMEN. to. Castro 436. 30—N.

VICUÑA MACKENNA 653 ARRIEN. do dos departamentos con cocina, uno calle, otro interior. 30—N.

ARRIENDO DEPARTAMENTO. Ro. sas 2044. 30-N

ARRIENDO 130, DEPARTAMEN. to varias piezas, patio. Libertad N.o 1321. N—30

ARRIENDO ESPLENDIDO DEPAR. tamento independiente con 2 grandes salones a la calle 2 piezas, piede baño y gran hall. San Diego 2029, tratar: en el 2035. D—1

ARRIENDASE COMODO DEPAR. tamento de dos piezas. Herrera 662. 30-N

DEPARTAMENTO INDEPENDIENT dos habitaciones pieza toilette frente Avenida Portales, casa honorable arriendo. Cueto 245. N—30

DEPARTAMENTO 2 PIEZAS CEN tral arriendo, luz agua 100 pesos. Sin niños. San Diego 450. D—1

SE ARRIENDA DEPARTAMENTO. Dolores esquina Covarrubias. N-30

DEPARTAMENTO TRES PIEZAS, matrimonio solo. Nataniel 480. 30—N.

ARRIENDO DEPARTAMENTO. — Rosas 2044. 30—N

ARRIENDO DEPARTAMENTO IN. dependiente, Calle Manuel Montt 2231. D-1.o

SE ARRIENDA UN DEPARTAMEN. to de tres grandes piezas, Rosario 1117. Casi esquina Independencia.

ARRIENDO DEPARTAMENTO. Santiago 1192. De 9 a 12. 1.o-D.

ARRIENDO DEPARTAMENTO, pie. zas. Dominica 383. 1—D.

ARRIENDO DEPARTAMENTOS, 2, 3 piezas higiénicas, cocina, servicios. Cochrane 545.

DEPARTAMENTO O PIEZA INDE. pendiente necesita caballero joven en casa tranquila, con sin pensión, cerca Alameda, entre Dieciocho, Carrera, Amunátegui, Cienfuegos. — Aníbal, Correo 18. 1—D.

ARRIENDASE ESPLENDIDO DE. partamento para familia en casa-quinta. Carrión 1826. 1—D.

OFREZCO DEPARTAMENTO CA. lle, casa quinta a matrimonio sin niños, o señoras solas. Santa Isabel 0165.

DEPARTAMENTO CUATRO PIE. zas independientes, $ 100. Franklin 1477. 30—N.

SE ARRIENDA UN DEPARTAMEN. to de tres piezas. Serrano 645. 2-D

DEPARTAMENTOS Y PIEZAS PA. ra personas serias y oficinas. Santo Domingo 1187. D-1.o

ARRIENDO UN DEPARTAMENTO a personas honorables. San Francisco 348.

150 DEPARTAMENTO 3 PIEZAS, luz, baño, Nataniel 647.

Piezas

ARRIENDO DOS PIEZAS HABITA. ción, cocina, local para guardar auto. Tratar: Avenida Matta 372. 30-N.

SE ARRIENDA UNA O DOS PIE. zas. Pedregal 12-B. 30-N

ARRIENDO PIEZA CON BALCON para caballero. Residencia francesa, Ahumada 56. 30-N

ARRIENDASE PIEZA, JOVEN SO. lo, Rosas 2385. 30-N

ARRIENDASE PIEZAS, DEPARTA. mento, Santo Domingo 1014. 30—N

ARRIENDO PIEZA A PERSONA sola. Curicó 260. N-30

ARRIENDASE DOS PIEZAS A personas solas. Mapocho 2738. N-30

ARRIENDO PIEZA LUZ ELECTRI. ca. Libertad 257. N—30

ARRIENDO PIEZAS. — ARTURO Prat 594. N—30

ARRIENDO PIEZA Y DEPARTA. mento cuatro piezas. Maestranza N.o 188. N—30

MATRIMONIO SOLO ARRIENDA pieza calle, luz, $ 40, barrio Seminario, únicamente señora sola. Tratar: Serrano 338.

ARRIENDO 4 PIEZAS, INDEPEN. dencia, General Saavedra N.o 1177. 1—D.

ARRIENDASE PIEZA, TEATINOS 56.

ARRIENDASE BUENA PIEZA. TA. rapacá 733.

SE ARRIENDAN 2 O TRES PIE. zas en casa familia extranjera, Providencia 2419. 2—D.

SERRANO 580 ARRIENDASE PIE. za con sin muebles.

SE ARRIENDA UNA PIEZA EN casa de familia Domeyko 1955, interior 5. D-1.o

ARRIENDO LINDA PIEZA AMO. blada a la calle. Esmeralda 790. D-1.o

PIEZA INDEPENDIENTE, PEN. sión. Rosas 3063. 1-D

DOS ESPLENDIDAS PIEZAS. — LI. bertad 531-5.

ARRIENDO PIEZA PARA GUAR. dar muebles. Moneda 1422.

ARRIENDO PIEZA A CABALLERO solo. Moneda 1422.

ARRIENDO PIEZA O DEPARTA. mento muy central a caballero, Rosal 366, entre Cerro y Lastarria.

ARRIENDO PIEZA A MATRIMONIO o persona. Libertad 283. D—2

ARRIENDASE PIEZA. SERRANO 341. D—1.o

PIEZAS, CITE, SAN FRANCISCO 686. D 1.o

PIEZA O DEPARTAMENTO Arrien. do casa de familia. Moneda 2870. 1.o D.

ARRIENDASE PIEZA. DOCE FE. brero 50. 30-N

ARRIENDO UNA O DOS PIEZAS A matrimonio solo. Romero 2531. Casa 4.

CASA PARTICULAR ARRIENDA buena pieza balcón. Libertad 574. 30—N.

ARRIENDASE PIEZA GRANDE, balcón calle. San Ignacio 892.

ARRIENDO PIEZA CABALLERO solo. Aconcagua 1426. 1.o-D

ARRIENDASE PIEZA A CABA. llero solo. Dardignac 236.

ARRIENDO UNA PIEZA CON mue. bles, otra sin, a caballero solo; prefiero extranjero. San Francisco 348.

BONITA PIEZA ARRIENDASE A persona sola. Prefiérese señora. Nataniel 1898.

ARRIENDASE PIEZA INDEPEN. diente, departamento, personas solas. Padre Mariano 131. Providencia.

12.—Compra y venta de casas y sitios

COMPRO CASITA CON SITIO, DOY $ 6,000 al contado y el resto pagadero por mensualidades. Dirigirse por escrito: A. M. Avenida Recoleta 983. D—7

EN VIÑA DEL MAR MAGNIFICO chalet, en la situación más alegre y más hermosa de Viña, con linda vista al mar y al paseo de la playa. Tiene 5 dormitorios, hall, salón, comedor, escritorio, fumoir, terraza, garage, y amplio jardín. Vendo en $ 50,000 menos que su tasación. Precio: $ 165,000. Deuda: $ 90,000. También amoblado. Muy adecuado para verano e invierno. Tratar: Guillermo Freudenburg. Morandé 230.

$ 25,000 EN TERCERA HIPOTECA, necesitamos para cliente nuestro a un año plazo, dando en pago de intereses el usufructo libre de una elegante casa residencial en Avenida República, de valor de $ 600 mensuales. Teatinos 86. Alejandro Greene Cruzat.

COMPRO CASA DE RENTA HASTA 80,000 pesos, barrio central, sin intermediarios Dirigirse: Maule 1065.

QUINTITA MAS MIL METROS, casa seis piezas, perfecto estado, luz eléctrica, agua potable y corriente, arriendo en Avenida Besa, comuna Yungay. Tratar su dueño, Quinta Bélgica, calle Balmaceda. Cerro Navia. D 2

$ 5,000 VENDO EN LO OVALLE sitio plantado con casita tres piezas, $ 3,000 contado, resto facilidades. Datos, Bascuñán Guerrero 494. 1—D.

VENDO CASA REGIA QUINTA, 8 departamentos, apropiados industria. María Auxiliadora 599 esquina Santa Rosa. Tratar, Llano Subercaseaux 924, de 7 a 11 A. M.

¡OJO! CON $ 800 SOLAMENTE AL contado, saldo $ 270 mensuales, traspaso quintita esquina de gran porvenir, camino San Bernardo, próximo La Cisterna. Mil cien metros. Arboles frutales, agua potable, corriente, luz eléctrica y materiales construcción. Tratar, Bandera 127, altos.

7,500 VENDO CASITA 2,500 CONTA. do, resto plazo. Mapocho 4820. 1.oD

9,000 A 120,000 VENDO CASAS oportunidad, facilidades. Dávila 1061.

QUINTITA VENDO, CONSTRUC. ción sencilla, sitio frutal, deuda Caja, Garibaldi 751, camión M. Montt.

7,500 VENDO CASITA ARBOLADA. Tratar: Irarrázaval 503.

$ 30,000, VENDO CHALET LLANO Subercaseaux. Tratar: Lord Cochrane 1421. 21-N.

50,000 VENDESE CASA RECIEN construída, moderna, centralísima, seis piezas, hall, dos patios, baño, dependencias, etc. Dueño, Dávila 709. 30—N.

SITIO Y CASA VIEJA 1,200 ME. tros mínimum, barrio urbano, compro. Andes 2714. 30-N

GANGA UNICA: VENDO CHALET, buen sitio, sólo $ 5,000 contado, saldo mensualidades, Ñuñoa, María Teresa Valenzuela 201, dos cuadras Irarrázaval, por Manuel Montt. 30—N.

CASA-QUINTA BONITA, AVENI da Echenique, cerca tranvías Tobalaba, seis piezas, corredores, viña, árboles, superficie cerca 3,000 metros, véndese $ 35,000. Referencias: L. Vivanco, Compañía 1001. 30—N

SE VENDE UNA CASA EN LA PO. blación Vista Hermosa, calle Patria Vieja 371. 30-N

$ 81,000 VENDO COMODA CASA. Sierrabella [illegible]

VENDO O ARRIENDO CASA, MA. nuel Thompson 4074. Tratar: Andes 2486. N-30

$ 9,700 VENDO CASITA EN CA. lle Cuevas. Tratar: Sierra Bella 1236.

VENDO DOS PROPIEDADES, UNA de renta y otra para industria en muy buenas condiciones y con toda clase de comodidades. Verla y tratar: Lord Cochrane 869. D-1.o

$ 54,000 CASA CENTRAL. Dr. BRUN. ner 679, próximo Lira-10 de Julio. D-1.o

COMPRO SITIO PLANTADO CER. ca de los carros, con pieza para cuidador. Dirección de Contabilidad: Huidobro. 1.o—D

VENDO CASA SIETE PIEZAS, ser. vicios, hall: Huemul 664.

13.—Compra y venta de negocios

VENDO SOMBRERERIA, INSTALA. ción y existencias, $ 700, por viaje urgente. San Diego 1607. 30N

PENSION VENDESE DE OCASION por ausentarse su dueño. Andrés Bello 830. N—30

CRONICA DE SERENA, POR CON. cha, vendo. Avenida Subercaseaux 171. N—30

ALMACEN SE VENDE POR NO poder atender. San Ignacio esquina Concepción 1891. N—30

$ 1,000 VENDO CIGARRERIA, ven. ta 80—90 diario o estantería con derecho local. Bandera 832.

VENDO NEGOCIO DE MENESTRAS con derecho casa habitación, Mujica N.o 293. 30N

VENDO NEGOCIO ABARROTES, buena casa habitación, arriendo barato. Rivera 1609. 31—N.

ALMACEN ESPACIOSO ARRIEN. do barato. San Diego 219.

ALMACEN CENTRALISIMO VEN. dese. Tratar: Kiosco N.o 14—P. Fernández Concha. 30-N

BUENA FUENTE DE SODA, PA. ra sacar capital en un mes, regalo 1,250 pesos. Alameda 1230.

VENDO UN NEGOCIO DE COCI. nería, Maestranza 565. 30_N

BOTICA BIEN ESTABLECIDA SE vende por enfermedad de su dueño. Correo Central A. B. D—1

700 REGALO PELUQUERIA, INDE. pendencia 424. 30—M

POR VIAJE AL CAMPO VENDO Restaurant, buenas ventas barrio de mucho porvenir. Santa Elena 1499. 1.o-Oct.

VENDO NEGOCIO VARIOS Y AR. mazón, mostrador menestra. Independencia 310. N—30

POR NO PODERLO ATENDER SU dueño véndese en Casa Blanca el espléndido Hotel Monte Carlo, instalado en hermosa casa quinta. Facilidades de pago. 3—D.

POR ENFERMEDAD DE SU DUE. ño se vende Botica recién instalada en calle Cienfuegos 196. Tratar: Bandera N.o 78, Oficina 26. D-1.o

NEGOCIO MENESTRA VENDO por ausentarme al Sur. Huemul 732. D-1.o

VENDO BAR, PERMUTARIA PA. go diferencia. Mapocho 884.

URGENTE VENDO ALMACEN Y mercado muy acreditado, venta garantida $ 500 diarios, utilidad $ 100 diarios, largo contrato, luz eléctrica, puerta ancha casa habitación, no cobro derechos llaves, doy a prueba. San Francisco 602. 1.o-D

VENDO POR ENFERMEDAD ME. jor negocio barrio Estación Central, Restaurant Hotel 23 piezas, ventas comprobadas. Manuel Montt 2868. 1.o-D

ALMACEN SE VENDE, BUENA venta. Víctor Manuel 1801. D-5

POR NO PODERLO ATENDER vendo almacencito buena clientela, poco capital. Tratar: San Isidro 598. D-2

VENDO PASTELERIA RESTAU. rant, espléndida posesión, largo contrato. San Diego esquina Milán.

ALMACEN ESQUINA CON CAFÉ arriendo. Irarrázaval 503.

VENDO MUY BARATO NEGOCIO de pensión, San Diego 1503. 1.o-D

VENDO ALMACEN ANTES DE RE. matar al primero o instalación, precio muy conveniente. San Diego 1544.

SE VENDE NEGOCIO ABARROTES, espléndida situación, tres y medio años contrato, venta mínima, diez mil pesos mensuales, datos: Maino Hnos. Teatinos 740, al 750, de 5 a 6. 2-D

SE VENDE PELUQUERIA CON cigarrería, arriendo barato, contrato largo o arriendo. San Diego 1388.

VENDO ACREDITADO BAR, Fran. klin 1072, patente rematada. 2-D.

VENDO COCINERIA POR NO PO. derla atender. $ 450. Pedro Lagos 1193. 1.o-D.

POR TENER OTRO NEGOCIO SE vende carnicería en linda esquina. Tratar: A. Matta 605, esquina de San Isidro.

VENDO CARNICERIA. INDEPEN. dencia 944. 2-D.

VENDO FRUTERIA Y VERDULE. ría, por no poder atender. Eyzaguirre 1112.

¿DESEA VENDER, COMPRAR, negocios? ¿Rematar? Diríjase a Neftalí 2.o Arce, Arturo Prat 138. 2—D.

VENDO GRAN CARNICERIA; ase. guro utilidad 70 pesos diarios. San Pablo 1620. 1—D.

RESTAURANT Y FUENTE SODA vendo o permuto. San Diego 2146. 1—D.

SE VENDE ACREDITADO NEGO. cio de abarrotes, poco capital, buena casa habitación. Gálvez 207.

VENDO OCASION "COCINERIA Ecuador", por viaje, clientela y pensionistas. San Pablo 1964. 1—D.

LAVANDERIA CON LAVADO DE Hotel se vende. Eleuterio Ramírez N.o 1148. 2—D

$ 750 REGALO PELUQUERIA cer. ca Matta 471. 1—D.

VENDO ACREDITADISIMA BODE. ga frutos país, con contrato. San Pablo 1658.

POR AUSENTARME DEL PAIS vendo precio inventario, botería y almacén artículos para zapateros. San Pablo 2888. N 30

PERMUTO NEGOCIO ESTABLECI. do, produciendo, por sitio. Eleuterio Ramírez 868.

NEGOCIO FRUTAS VARIOS, VEN. dese. San Pablo 1407.

PELUQUERIA, VENDO ENTRADA, $ 35 pesos diarios. San Alfonso 170. 1.o-D

RESTAURANT NUMEROSA CLIENtela, espléndida situación, vendo, por no poder atender dos negocios. — Bandera 880. 2-D

$ [illegible] VENDESE DE OCASION: pensión, $ 150 diarios. Datos: Tucapel [illegible]. 1D

VENDO ALMACEN EN $ 3,000 puerta calle. San Pablo 2838. 2—D.

VENDO LUSTRIN CUATRO asientos. Blanco Encalada 2121. 1—D.

VENDO RESTAURANT PATENTE [illegible]. Franklin 1127. 3—D.

PELUQUERIA, DEPARTAMENTO aparte para señoritas vendo. Independencia 1064. 30—N.

VENDO DE OCASION TALLER MEcánico. Franklin 1336. 3-D

VENDO ESPLENDIDA PENSION situación en Matadero a prueba. Chiloé 2979. 31-D

VENDO PELUQUERIA DOS asientos con instalación cigarrería, un departamento para lustrín, con facilidades de pago. Independencia N.o 308.

PASTELERIA MUY ANTIGUA AL lado teatro Mundial, véndese de ocasión: Gálvez 441. 1.o-Dicb.

Bar - Restaurant

acreditado, pleno centro, se vende por ausentarse su dueño del país.

MERCED 827

16.—Dentistas.

DENTADURAS POSTIZAS USADAS quebradas, compro. Maestranza 158 D—3

17.—Escuelas de choferes

ESCUELA PRACTICA CHAUFfeurs mecánicos, cursos rápidos, diurnos nocturnos, varias marcas, también enseñanza por correspondencia mecánica electricidad. Vicuña Mackenna 456. Arredondo. S-F

18.— Extravíos y hallazgos.

HABIENDOSE EXTRAVIADO LA póliza 12066, emitida por La Unión Nacional, sobre la vida de Carlos Zamorano G., queda nulo por haberse dado el aviso correspondiente. 30—N

HABIENDOSE EXTRAVIADO LA libreta 96996, Rafael Caminuaga, queda nula y sin valor por haber dado aviso a la Caja de Ahorros, Suc. Estación. N-30

BUENA GRATIFICACION DARE A persona encontró vestido jersey solferino, perdido Lunes 29 góndola Pila o trayecto Rivera Avenida La Paz lo devuelva persona afectada, es ajeno. San Francisco 838, casa 2.

RUEGO A LA PERSONA QUE HAya encontrado una billetera en camión Matadero, Estación, mande los papeles y carnet al Correo 7, San Francisco 1937.

BUENA GRATIFICACION DARE A persona que devuelva reloj pulsera perdido el Sábado en la tarde, en la Quinta Normal. Riquelme 333. D—1.o

DOY GRATIFICACION AL CARREtalero que devuelva tenquita. Ahumada 40. D—1.o

CARTERA COLORADA CON DOcumentos, perdida el Sábado 27, se ruega devolverla a Avenida Irarrázaval 050. Se gratificará.

14.—Citaciones.

GRATIFICACION DARASE PERSOna que devuelva maletín viaje extraviado tren ordinario Valparaíso. Dirigirse: L. F. T. Rosario 1096.

ASOCIACION CANAL MAIPU.—EN conformidad a lo que disponen los Estatutos en su parte pertinente, se cita a junta general ordinaria de accionistas para hoy 30, a las 4 1|2 P. M., en la oficina de la Asociación San Antonio 830. Tabla: Presupuesto para 1927 y todos los asuntos pendientes.—El Secretario.

15.—Compras y ventas varias

FABRICA CHACABUCO 13

PRECIOS INCOMPETIBLES EN BAÑOS Y CALIFONTS

ROMANAS DE 300 A 10.000 KILOS

FUNDICION Y FABRICA DE ROMANAS

BULNES 216

ASEGURE SU NEGOCIO—EL CANdado Heno es el único a prueba de ganzúa y palanca. Compre uno y póngalo a prueba en su puerta de potrero o cortina metálica. Fundición José Robinovitch.— Huérfanos 2653.—Casilla 1234.

COCINAS Y MENAJE DONDE FAURÉ

CARMEN 315

FÁBRICA

CARBON ESPINO, LEÑA TALhuén y de monte, compro. Dieciocho 659. 6—D

OFREZCO CON CONTRATO PROducción forraje especial crianza chanchos. Fábrica Alcohol Potable.— Providencia 1152.

POR CONCLUSION DE NEGOCIO se venden estantes y envases de botica. Padura 515. 5-D

¡HIELO! "LA CHILOE". VENTA por mayor y menor. Se fabrican helados, reparto a domicilio. Chiloé 1121

[illegible] VIEJO, VENDO 1,000 KIlos $ 1.20 kilo. Esperanza 753.

¡FOTOGRAFOS! COMPRO PELIculas usadas San Diego 850.

VENDO ESPLENDIDA COCINA A gas en perfecto estado, garantida. Diez de Julio 426. D-1.o

TOSTADOR DE CAFE, GRAN CApacidad, lo más moderno, con enfriador, motor, trasmisión, vendo. — Gran ocasión. Andes 2472. 30N

CHINCHES Y LOS PARASITOS DE ANIMALES DOMESTICOS SE DESTRUYEN RADICALMENTE

Certán BAYER

En venta en todas las boticas.

METAL BLANCO PARA COJINEtes de auto, ofrece Feria de Metales. N.o 701 Morandé esquina Rosas. Teléfono 2771. D-5

PAILA COBRE ESTAÑADO DE doble fondo, compro. E. V. W. Casilla 1100.

QUESOS Y MANTEQUILLAS POR MAYOR Y MENOR

21 DE MAYO 879

ESQUINA MAPOCHO

EL TORO

En venta en las Boticas.

BODEGA NUEVA GRANEROS, ofrece por partidas; carbón espino garantido, primera clase; carbón quillay escogido. Precios a la vista, sin engaño. Ordenes: San Isidro 599.

CARBON ESPINO 60 KILOS, $ 16.50 con saco. Thompson 3436.

POR VIAJE VENDO COCINA ECOnómica y mesa comedor por $ 85.— Bulnes 254. 1—D.

FABRICA

COCINAS ECONOMICAS EN REALIZACION DESDE $ 45

FACILIDAD PAGO

CHACABUCO 13

VENDO ROMANA IMPORTADA balanza, molinillo. Remate hoy. Huemul 1199.

SILLA CHILENA VENDO. CHILOE 1127. 31-N

19.—Empleados para comercio y oficinas. (Pedidos y ofrecidos)

AL COMERCIO: OFRECESE SEñorita práctica en Contabilidad, Taquigrafía, Dactilografía e Inglés, Excelentes referencias. Dirigirse por carta a Serrano 515. N-30

JOVEN SERIO CON PRACTICA Buenas recomendaciones se ofrece para administrar Lechería. Dirigirse: Avenida Francia 1166. N—30

EMPLEADO AYUDANTE PARA camisería, necesito. Bandera 175. 30-N

TAQUIGRAFA - DACTILOGRAFA, ofrécese. C. R. San Francisco 1116. D-1.o

SEÑORITA PARA CIGARRERIA, necesito. Morandé 620.

SE NECESITA SEÑORITA COMPEtente para pastelería. Café Astoria, Ahumada 130.

EMPLEADO COMPETENTE PARA ayudar trabajo recetario se necesita para una botica grande, principiar 1.o de Enero. Referencias: B. G., casilla 3954.

JOVEN SIN PRETENCIONES Quiera aprender oficio, aportando algo capital acepto como socio. San Francisco 1440.

EMPLEADOS O AGENTES ¿QUIEre usted ganar plata fuera de su ocupación? Venga: Maestranza 132.

DACTILOGRAFA CON INFORMES necesita Agustinas 1258.

NECESITO JOVENES ACTIVOS PAra negocios de plaza. Martínez de Rozas 2456.

SEÑORITA SOLA, INDEPENDIENte, desea ocupación. Carrión 1343. 30—N.

NECESITAMOS AGENTES EN PROvincia, para encomendarles representación y colocación de artículos de gran aceptación. Dirigirse a Rojis y Ferrer. Romero 2610.

VENDEDORES ACTIVOS QUE COnozcan bien la plaza, necesitamos, presentarse de 2 a 4 de la tarde, en Romero 2610.

SEÑORITA PARA VENTA ROPA blanca, se necesita. San Pablo 1096, esquina Bandera.

CAJERA

con práctica se necesita:

Tienda El Tropezón

SAN DIEGO 690

VENDEDOR ACTIVO, COMPETENte, para harina flor, por partidas, sacos. Comisión. Presentarse: San Isidro 599.

JOVEN ITALIANO, 3 AÑOS práctica almacén, ofrécese. Dirigirse: M. C. P., Casilla N.o 10, Santiago.

SEÑORITA O SEÑORA JOVEN, NEcesítase para ayudante oficina fiscal. Sueldo $ 250. Exígese sepa escribir máquina y tenga buena letra. Dirigirse por carta: Correo N.o 6. Casilla 6537. M. M., dando antecedentes y domicilio. D-1.o

SEÑORITAS VENDEDORAS NECEsita San Diego 223. Presentarse, de 2 a 4.

21.— Haciendas, fundos, chacras y terrenos. (Compra-venta y arrendamientos)

OFREZCO

EN ARRIENDO

CHACRAS

60 cuadras ricos suelos bien regados, a las puertas de Santiago, buenas casas, galpones.

HUERFANOS 1243

D—1.o

CHACRA PUERTAS SANTIAGO, traspaso arriendo cambio residencia, 32 cuadras regadas, alfalfadas, sembrados plena explotación, lechería. Oportunidad. Serrano 309. N—30

CHACRITA NECESITO ARRENDAR diez cuadras, más o menos. Casilla 45.

CHACRA OFREZCO EN ARRIENdo, 60 cuadras, casas, galpones, 6 kilómetros de la plaza. Huérfanos 1273.

SE VENDE EN CARTAGENA, EL Tabo, chacra de buen terreno de costa, con abundante agua de riego. Tratar: Santiago, calle Maipo N.o 124.

22.— Hoteles y pensiones

RESTAURANT SAN MARTIN, ALmuerzo, comida, regios cuatro platos, postre, café con vino, $ 2. Visítelo, que es lo mejor. Morandé 620. 9-D

ATENCION: PASAJEROS, CIENTO cincuenta, piezas amobladas, desde 3 pesos diarios, con dos camas, $ 5, Gran Hotel Buenos Aires. Delicias 3921. Dic-9

ARRIENDASE PIEZA AMOBLADA con desayuno a caballero extranjero. muy central. Riquelme 443. 30-N

TO LET NICE FURNISHED DEpartament, Bedroom, parlour, private Bath, with Board for Married couple. Casa Residencial, Estado 75. 30—N

PENSION, PIEZAS BALCONES, cómodamente amobladas, meses, días.— Alonso Ovalle 1244. 30-N

PIEZA CON BAÑO SIN PENSION arriéndase a caballero honorable, dándole preferencia a extranjeros. San Isidro 72. 30-N

SANTA ISABEL 0165, CASA QUINta arriendo con pensión departamento calle a matrimonio sin niños o señoras solas. 30—N.

HOTEL NUEVA YORK, PIEZAS higiénicas desde $ 4, con pensión, 8. San Diego 254. D-11

RESTAURANT GLORIA

ESTADO 41

COMIDAS $ 3 CUBIERTO

ORQUESTA. CONFORT.

HOTEL FORNOS, PIEZAS AMObladas, desde $ 3, pensión económica. San Diego 117. 15-D

PIEZAS AMOBLADAS, PENSION. Marcoleta 545. 30-N

MAGNIFICAS PIEZAS O DEPARtamentos, arriéndanse con o sin pensión, precios convenientes. Artesanos 885, frente a Puente. N-30

ARRIENDANSE LINDAS PIEZAS balcón calle, sin muebles, con sin pensión. San Martín 609. N-30

RESIDENCIAL, FAMILIA HONOrable buenas piezas con o sin pensión. Delicias 2528. Baño. Teléfono 4207. D-1.o

MUY CENTRAL ARRIENDO LINda pieza a la calle, con o sin pensión. Pedregal 238. 30-N

ALAMEDA 2645 ARRIENDASE pieza con balcón, buena pensión. N-3

PIEZAS CALLE, PENSION, TELEfono. Todo respeto. Carmen 56. 1.o—D

DOS LINDAS PIEZAS SIN MUEbles, con muy buena pensión. Moneda 1511. N-30

SAN DIEGO 79, CENTRALISIMO, ofrece piezas pensión. 2—D.

ALAMEDA 777 ARRIENDANSE piezas pensión. 1.o-D

ARRIENDO PIEZAS CON PENsión. San Francisco 323. 1.o-D

CENTRAL OFREZCO SOLO Y EXtranjeros, buenas piezas con baño y pensión de familia. Riquelme 78. N-30

ARRIENDO PIEZA CON PENSION a personas honorables; precios módicos. Cochrane 1125. 1-D

ARRIENDO UNA O DOS PIEZAS con pensión, casa familia. Maturana 443. 30-N

ARRIENDO PIEZAS CON PENsión. Nataniel 124-A. 30_N

RESIDENCIA ITALIANA, PIEZAS, baño, pensión mesa, precios bajos. Atención esmerada. Ahumada 134. 1.o—D

GRAN OCASION: TRASPASO CAsa con seis pensionistas. Correo Central. — K. O. 30-N

FAMILIA PIEZA CALLE PENSION, muebles. Castro 95. 30-N.

ARRIENDO UNA PIEZA AMOblada con pensión a matrimonio honorable o dos jóvenes. San Antonio 460. D-1.o

ARRIENDASE PIEZA AMOBLADA, calle, con pensión, a personas honorables. Arturo Prat 22.

ARRIENDASE PIEZA AMOBLADA con pensión casa matrimonio solo, precio módico. San Martín 655.

HOTEL BOHEME, SAN ANTONIO 54, piezas amobladas, $ 5 persona.

ARRIENDO PIEZA PENSION Y muebles. Gálvez 140.

CATEDRAL 1267 DASE PENSION de mesa, con pieza Stange-Recidens.

PIEZA, PENSION. LIRA 176. D-1.o

OFREZCO PIEZA, BUENA PENsión, meses, días. San Francisco 170. D-1.o

DOY BUENA PENSION ESPAÑOLA almuerzo y comida, $ 2.00; lindas piezas desde $ 5.00. 4—D.

SAN MARTIN 766, PIEZA AMOBLAda, espléndida pensión, 120; mesa 70. 2—D.

PIEZA BALCON CON PENSION. — Prat 306. 2—D.

ARRIENDO PIEZA CALLE CON pensión a matrimonio. Claras 635.

HOTELES, PENSIONES, FAMILIAS Pidan excelente oficina colocaciones. Arturo Prat 16. Tiene disponibles: cocineras, maestras cocina, jardineros, mozos, modelistas, amas leche. Comisión módica.

PENSION ESPAÑOLA DA PENSION pieza 180-200. Santa Mónica 2069. 2-D.

ARRIENDO PIEZA CON PENSION a señora sola, doy pensión de mesa. Diez de Julio 365. 1—D.

ARRIENDO UNA, DOS PIEZAS calle con pensión. Prat 248.

CENTRO ESPAÑOL, BUENA PENsión con vino $ 150, comida española abundante, sana. Huérfanos 830. D-2

PIANO ALEMAN, PERFECTO EStado, vendo barato. Tarapacá 696.

ARRIENDO PIEZA CON PENSION. Molina 340. 2.o-D

PIEZAS CON PENSION ARRIENDO en casa honorable. Lastarria 78. D—4

PIEZAS, PENSION, CON SIN MUEbles, matrimonios a jóvenes. Bulnes 30. 1.o—D

PIEZAS, PENSION CASA RESPEto. Matucana 39-A, bajos. D—1

PIEZAS BALCONES, BUENA COmida, casa familia. Villavicencio 62. D-2

SE ARRIENDAN PIEZAS CON pensión, pensión de mesa. Santa Rosa 229 altos. D-4

SE ARRIENDA UNA PIEZA CON o sin pensión. San Pablo 2392, casa 1.

$ 75 ENVIO VIANDAS, ESMERALda 837. 3-D.

BUENA PENSION CON SIN PIEZA, Cochrane 1225. 1.o-D

LINDAS PIEZAS PENSION SAN Martín 509, esquina Catedral. 2-D.

AHUMADA 143 RESIDENCIAL, arrendamos piezas, departamentos, por días, meses, baños. Espléndida comida. Damos pensión domicilio. 1.o-N

BUENAS PIEZAS Y PENSION ofrécese, casa honorable. Rosas 1377.

PENSION PIEZA, 140, BAJOS, ROsas 1742.

PIEZAS CON O SIN PENSION. TArapacá 1019.

23.—Instalaciones y accesorios para negocios. (Compra y venta)

ESTANTERIAS, MOSTRADORSE Y rótulo véndese. San Pablo 3097.

VENDO BARATO INSTALACION de cigarrillos, lustrín. Cóndor 1069. N—30

INSTALACION COMPLETA PARA puesto de panadería, vendo. Av. La Paz 279 A. D-4

REALIZO DOS VIDRIERAS MOStrador. Milán 11. D-1.o

VENDO UTILES SOMBRERERIA. 10 de Julio 181. 2—D.

$ 250 SE VENDE UTILES DE Carnicería. Tratar, Delicias 3525. 1—D.

VIDRIERA ALTA COMPRO DE ocasión. Bascuñán 296.

VENDO MERCADERIAS ALMAcencito. Avenida Central 21, Llano, arriendo con útiles.

SE VENDEN UTILES DE LAVANdería, Lira 887.

VENDO DE OCASION DOS MOStradores, catre con sommier y banco de carpintero alemán. Rosas 2398. 30—N.

VENDO ESTANTERIA, DERECHO local, arriendo 85 pesos. Hoy remate. Huemul 1199.

24.—Instrucción y educación. (Colegios, academias y profesores).

"MECANICA Dental". Masaje. Belleza. Cicuro. Coiffeur. rujano - Pedí(arte peluquería). Comercio: Telegrafía. Contabilidad general. Taquigrafía. Dactilografía. Idiomas. También por correspondencia. Diplomas válidos. Pida prospectos. Director: Prof. Díaz Gascogne (autorizado por Sup. Gobierno). Instituto Profesional "Presidente Alessandri". Bandera 127.

CONCURSO

Se ha abierto concurso para proveer las clases de Historia y Geografía y Educación Cívica en la Escuela Normal de La Serena, con 12 horas semanales de clases en los cursos de planta y 6 horas en los cursos paralelos en la primera asignatura, y con 5 horas semanales de clases en los cursos de planta y 2 horas en los cursos paralelos, en la segunda asignatura, o sea 25 horas. Detalles en "El Diario Oficial".

EL DIRECTOR GENERAL DE EDUCACION PRIMARIA.

D 3

INSCRIBASE NUEVOS CURSOS peluquería artística, masaje, estética femenina. Títulos legalizados. Puente 637. 5-D

ESTUDIE EN VACACIONES: CONtabilidad, taquigrafía, escritura máquina, cursos rápidos, colectivos, individuales. Diplomas legalizados. Instituto de Contabilidad, Santo Domingo 831. D—29

$ 3 MENSUALES, ENSEÑANZA escritura máquina. Ricardo Santa Cruz 757. D 1.o

SEÑORITA PRACTICA CONTABILIdad se ofrece cualquier ocupación, decente. — Barroso 649.

CONTABILIDAD, TAQUIGRAFIA, idiomas, dactilografía, enseñamos rápidamente. Instituto Comercial, Agustinas 1060.

LLAMASE

la atención a un aviso que se publica en el Diario Oficial por el cual se abre un concurso para proveer el puesto de Ingeniero de Sección en Riecillos dependiente de la Inspección de Agua Potable y Desagües.

25.— Instrumentos musicales, afines y accesorios. (Compra - venta y composturas).

VICTROLAS COMPOSTURAS, venta de toda clase de repuestos, agujas. Diez de Julio 815. Dic.—6

DISCOS VICTOR, COLUMBIA TOdas marcas desde $ 4. Siempre novedades: cambiamos discos usados, rotos, por nuevos, máquinas Singer. victrolas vendemos facilidades pago. Repuestos en general, composturas económicas muebles para victrolas, San Pablo 2786 y San Diego 1562. Dic. 25

VIOLINES, GUITARRAS, MANDOlinos, Surtido completo: acordeones, desde $ 35 a $ 1.500.

Cuerdas, romanas para todo instrumento. Vendo Victrolas y compone de todas marcas. Vendo piano alemán ocasión. San Diego 138.

VICTROLAS, TODA CLASE INStrumentos cuerdas, compónese. Discos, llegaron novedades. Esmeralda 875. Dic.—3

DISCOS VICTOR Y OTRAS MARcas desde $ 3, Recibimos discos alemanes, rusos, israelitas, árabes, sirios y turcos. Grandes novedades en bailables. Victrola portátil, $ 150. Albums para discos, $ 10. Muebles para victrolas, $ 50. Repuestos legítimos, composturas económicas. Ventas a plazo. Fonografía "Iris". San Pablo 2202. 4Dic.

PERMUTASE RICO AUTOPIANO, flamante, por propiedad, automóvil Ford 1926. Véndese tercera parte valor. San Antonio 816. 1—D.

SE TRANSFORMAN VICTROLAS Victor en ortofónica, moderna, en Avenida Beaucheff 1051. N—30

PIANO ALEMAN VENDO CON FAcilidades de pago. San Luis 1290. Carro 28. D—1

1,5000 VENDO PIANO CASI NUEvo. Huérfanos 2494. 1—D.

COMPRO PIANO ALEMAN DE OCAsión. San Isidro 602.

LINDA VICTROLA CON DISCOS, vendo barato por apuro. Molina 546. D—3

AFINACIONES Y COMPOSTURAS de pianos se hacen con todo esmero. Muchos años de práctica en Alemania y Buenos Aires. Precios módicos. Dirigirse: Curicó 206. D-2

DISCOS OPERA, MALIE, CANTO, realízanse. Bandera 191. 4D

PIANO MODERNO, FLAMANTE, teclado marfil, vendo $ 1,500, ocasión única. Ahumada 31.

VENDO VICTROLA Y PIEZA DORmitorio, Andrés Bello 622.

RICO PIANO, FLAMANTE, $ 1,800, Santo Domingo 2008.

26.—Libros y estampillas. (Compra y venta)

LIBROS COMPRO. SAN DIEGO 105. 2—D

LIBROS COMPRO. SAN DIEGO 105. D—7

27.—Medicina y farmacia.

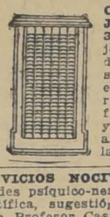

CARLOS MINA E HIJOS, Erasmo Escala 3096. Santiago. Cerrajería artística y fundición de bronce. Persianas de fierro, tipo económico (M. R.) y reforzado. Cortinas de fierro para almacenes y todo lo concerniente al ramo. Muestras en la fábrica.

VICIOS NOCIVOS, ENFERMEDAdes psíquico-nerviosas. Curación científica, sugestión hipnótica. Consulte a Profesor Castillo. Casilla 13247. D—4

PECAS, MANCHAS, ESPINILLAS, desaparecen con Leche Pepino Avreuil. Ahumada 199. 11—D.

TRATAMIENTO NATURISTA SIN drogas ni operaciones. Diagnóstico por el Iris. H. Cas, 2522. 30-N

CAFIRINA RUBIO

GRIPPE

Base: Cafeinaspirina.

AGOTAMIENTO NERVIOSO NEUro-psico-astenia, mejoran sorprendentemente con las inyecciones de Ovoplastina, Base: Lecitina y Luteína.

AFECCIONES AL CORAZON, ARterio-esclerosis. Use Yodorgan y sanará. Base: Yodopeptona.

GRANOS, FURUNCULOS, HINCHAzones se quitarán tomando Yodocervina. Base: Levadura yodada.

BRONQUITIS, TOS PERSISTENTE desaparecerán tomando Solvina. — Base: Balsámico Sulfoguayacolato de potasio.

INSOMNIO, EXCITACION NERVIOsa, neurastenia se combaten con Normalina, lo más agradable y eficaz que se conoce. — Base: Distolmalonildurea.

LA DEBILIDAD, AGOTAMIENTO, cansancio y falta de energías se combaten con éxito seguro y permanente, gracias a la Vitalina. Bases: Hemoglobina Fosfoarsenical.

BRONQUITIS CRONICAS, TUBERculosis, asma sentirá inmediatamente mejoría empleando Roburol por vía bucal, o inyecciones. Lo atestiguan certificados médicos por sus espléndidos resultados. Base: Lecitina Yodod, Guayacol, Mantol.

DISPEPSIA, DOLORES DE ESTOmago, digestiones difíciles, desaparecerán si empleáis una cucharada de Elixir Reductor a la hora de las comidas Base: Pepsina, Deastasa, Pancreatina.

SIFILIS, GONORREA. CONSULTAS gratuitas. 1-6. Nocturna 8.30-10. Dr. Cifuentes. Santo Domingo 1953

28.— Materiales de construcción. (Compra y venta)

CEMENTO ATLAS BLANCO, ALsen, Wico y Melón. Lira 715. Teléfono 208. N-30

FIERRO ACANALADO, NEGRO Y

galvanizado para techo, de todas dimensiones. Canales, caballetes cornisas. — Jiménez y Paul. San Diego 494. Alambre negro N.o 14. Precios bajos. —

MOSAICOS, LINDOS DIBUJOS, TUbos cemento, todos diámetros, tapas cámaras, baldosas para cancha tennis, cemento Atlas blanco, granito artificial, cemento Alsen, Wico y Melón. Lira 715. Dic—27

VENDO BANCO CARPINTERO, torno madera. Sarjento Aldea 1370.

LADRILLOS REFRACTARIOS marca "Race", para horno de alta temperatura, vende. Castro 78. D-2

YESO BLANCO Y NEGRO PARA estuco, vende. Castro 78. D-2

MARMOLES DE TODOS COLORES para muebles, construcciones, sepulturas, vende: Castro 78. D-2

ZINC BLANCO BARATO Y DOS hornitos Muflas para ensayo, véndese. Salvador 1920. D-1.o

REALIZA LA ANTIGUA BARRAca Francesa por cambio de local su existencia de maderas muy secas: Raulí, Lingue, Mañío y Alamo ofrece por carros para entrega inmediata a precios fuera de competencia: Raulí, Lingue, Laurel y Roble. Avenida Irarrázaval 144.

MAMPARAS, PUERTAS, VENTAnas, fierro para techo, rejas de fierro, etc., realiza Merced 754.

DIVISIONES ALTAS Y BAJAS, vidrieras, mostradores, instalación completa carnicería, estantes, etc. Realizo. Merced 754.

VENDO ZINC GALVANIZADO Y mejoras. Padura 402. N-3

FIERRO GALVANIZADO PARA TEcho de 7, 8 y 9 pug. vendo. 10 de Julio 382. 1.o-D

LADRILLOS FISCALES Y MURAlla, vendo. Chiloé 1678. D—6

PUERTAS, VENTANAS, MAMPAras y galerías, surtido completo, mamparas desde $ 65, precios rebajados "La Vasconia", casilla N.o 5505. Teléfono Inglés 4614. Central. Avenida Cumming N.o 1402, frente al Estadio Policial. D—6

DEMOLICION, SARGENTO ALDEA 1038. Vigas álamo, tapas, adoquines, realizo.

OCASION VENDO ZINC USADO, carpas, bomba cervecera. Sotomayor 1267. 1—D.

ADOBE NUEVO, LO MEJOR, VENdo. San Isidro 631.

HERRAMIENTAS, PALAS, CARREtilla fierro, chuzos, puerta de calle, rejas, etc., en un lote se vende de barato. Catedral 1793, esquina Almirante Barroso de 10 a 11.

29.— Máquinas, motores, afines y accesorios. (Compra-venta y composturas)

¡OCASION! MAQUINAS DE ESCRIbir, desde $ 100. Composturas garantidas. Morandé 410. Teléfono 4810. D-16

BRUNSVIGA La mejor calculadora. Pídala a Polch y Cía. AGUSTINAS 10[illegible]. N|O.

MAQUINA REGISTRADORA TIPO grande a mano casi nueva vendemos ocasión. Mercería Francesa. Ahumada 118. 1.oD

MAQUINA INDUSTRIAL, BARAtísima. Ibáñez 351. N—30

MOTOR GAS POBRE DIECIOCHO caballos, perfecto estado de uso, vendo. Se da funcionando. Dirigirse: R. Espina. San Carlos. N—30

LOCOMOBIL, TRILLADORA CAsce, arneadora grande, picadora de pasto, vendo. Unión Americana 77. 1.o—D.

SE VENDEN DOS MAQUINAS VULcanizadoras: una estantería con mostrador y una mampara divisoria. Se arrienda almacén. Verla a toda hora. Moneda 1458. 30—N

¿DESEA CAMBIAR SU MAQUINA de coser antigua por una moderna? Diríjase a Cochrane 442. 1—D.

VENDO UN MOTOR FORD Y ROmana. Calle Madrid 1219.

VENDO OCASION MAQUINA SINger, en buen estado y un aparador. Villa Maestranza N.o 455, casa número 13, entrando por Santa Isabel.

JOSE MAS.—MAQUINARIAS PAra la venta.—1 motor Garret, de 14 H. P., $ 15,000; 1 motor Claython, de 8 H. P., $ 8,000; 1 motor Claython, de 6 H. P., $ 6,000; 1 trilladora Case, de 36" el cilindro, $ 12,000; 1 trilladora Garret, de 36" el cilindro, $ 5,000; 1 colicera Whitman de madera con abocador, $ 4,500; 1 colicera Howard de acero con dos volantes, $ 3,000; 1 prensa hidráulica inglesa, con 2 carros, líneas, bomba y trasmisión, todo completo, $ 20,000; 1 máquina tascadora, modelo italiano, con embrague. Tascadora despavilladora independientes y en perfecto estado, todo $ 16,000. Dirigirse a José Mas, Correo Quillota.

VENDO MAQUINA SOBADORA EN $ 400. Washington 1719 y 2 de caramelo. D-1.o

COMPRO DE OCASION MOTORES alternos de 1 a 5 caballos. Matucana 1223.

VENDO OCASION MAQUINA SINger en buen estado y un aparador. Maestranza 45, entrando por Santa Isabel, casa N.o 13.

HARNEADORAS GRANDES A MOtor ofrece. Cumming 861.

OCASION: VENDO MAQUINA EScribir carro largo "Continental" perfecto estado. Huérfanos 1059. Ofi. "E".

CAJA REGISTRADORA SEIS CAJOnes, 9 contadores, vendo, Bandera 502. 1.oD

¡OCASION! VENDO DOS MOTORES corriente continua, uno de 20 H. P. y otro 7 1|2 H. P., A. E. G., por cambio de corriente, casi nuevos. Avenida Cumming 1402. Fábrica de Puertas. D—1.o

TORNO REVOLVER NUEVO MARca alemana realiza. Chacabuco 63.

TALADRO MECANICO, VIGORNIA, cautín, Bencina, vendo ocasión, San Alfonso 75.

PRENSAS HIDRAULICAS, LADRIllos, chancadoras, molinos, revolvedoras, malacates, destroncadoras. — Chacabuco 63.

MAQUINA HIELO, VACUUN, calderos, bombas, cañerías. Chacabuco 63.

DE OCASION VENDEMOS MAQUIna recogedora de llantas y dobladora de llantas, casi nueva. Barraca de Fierro. San Antonio 218.

30.— Muebles. (Compra-venta y composturas)

ANTICIPO DINERO POR MUEbles, pianos a consignación. Compro menajes completos. Casa Remates.- San Antonio 74. N|O.

CATRES COLCHONES SOMIERS, Á PRECIOS DE FABRICA

AHUMADA 28 Y 32

MUEBLES, DORMITORIOS, COMEdores, salón, escritorios, variedad estilos y especialidad en coloniales. — Precios bajísimos. Grandes facilidades de pago con entrega inmediata. Especialidad sillas desde 100 pesos docena, venga consultar. Fábrica Nacional de Muebles. Serrano 398. Esquina Cóndor. N. O.

POR AUSENTARME, VENDO muebles flamantes, comedor y dormitorio; mitad de precio. San Francisco 211 C|D. 30-N

$ 140, RICOS CALENTADORES DE baño, instalados, funcionando. Fábrica Mérida. Chacabuco 13. D—20

NO COMPREN MUEBLES SIN

comparar precios, estilos y calidad de la enorme existencia que ofrece la gran Fábrica y Mueblería "Washington". Maestranza 444. Grandes facilidades de pago, con entrega inmediata.

COMPRA-VENTA MUEBLES, REnero. Norberto Correa M.—Martillero Hacienda. Alameda N.o 1230. 30-N

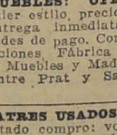

COMPOSTURAS de máquinas de escribir, sumar, calcular. El Taller más serio y competente. Máquinas de escribir de ocasión, garantidas. **BANDERA 139** D—8

MUEBLES: OFRECEMOS CUALquier estilo, precios muy ventajosos; entrega inmediata, grandes facilidades de pago. Consulte nuestras condiciones. Fábrica Sociedad Nacional de Muebles y Maderas. Copiapó 1060. Entre Prat y San Diego. Dic.—22

CATRES USADOS, EN CUALQUIER estado compro: voy a domicilio. Vicuña Mackenna 1313. 24Dic.

MUEBLES DE OCASION SE VENden. San Ignacio 481. D-1.o

FICIALES MUEBLISTAS NECE-
to. Rogelio Ugarte 1215. D-1.o

FICIAL MUEBLISTA CON HE-
ramientas necesito. Merced 467.

ECESITO MUEBLISTA O APREN-
competente con o sin herra-
ientas. Rivera 1483.

00 CARPINTEROS NECESITO, A
ato. Santos Dumont 510.

ECESITO CARPINTERO ENMA-
ración. Garibaldi 74 C. Av.
. Montt.

ARPINTERO NECESITO, BASCU-
n 457.

ASTRES, COSTURERAS Y MODISTAS

ECESITO BUENA AYUDANTA
odista. Madrid 1196. 1.o-D

YUDANTE CORTADOR SASTRE,
ecesito. Bandera 175. 30-N

ECESITO COSTURERAS, PUENTE
82. 30-N

ECESITO APRENDIZA SASTRE.
n Diego 488, casa 3.

OSTURERAS PARA TERNITOS
niños se necesitan. Maestranza
447. 1.o-D

OSTURERA EN MODAS NECESI-
. Brasil 740.

ECESITO AYUDANTA EN MO-
as. Ricardo Santa Cruz 789.

PORTUNIDAD: SASTRE QUE SE-
ojalar. Bella Vista 435.

OSTURERAS COMPETENTES NE-
esito. Tratar, 3 a 6. Compañía
871.

ECESITO COSTURERA PARA sas-
re, Merced 593. 1—D.

COSTURERAS

Competentes para trajes sastre y abrigos

NECESITA LA

Casa Francesa

ECESITASE AYUDANTA COMPE-
tente en modas. Gorbea 2466.

ECESITO AYUDANTAS VESTO-
eras. Esperanza 60, Casa 9.

YUDANTA MODISTA NECESITA-
e, Vicuña Mackenna 845.

ECESITO APRENDIZA SASTRE,
enavente 665. 30-N

OSTURERAS SASTRES NECESITO
ulnes 11.

YUDANTAS COMPETENTES EN
antasía. Sotomayor 23.

ECESITO JOVEN SASTRE SEPA
mbolsillar y ojalar. Romero 2082.

ECESITO AYUDANTAS MUY
ompetentes para la moda, inútil
resentarse sin saber. Gálvez 538.

OSTURERA NECESITO. GALVEZ
393.

ECESITO BUENA AYUDANTA
estonera. Esperanza 639, casa 3. 1.o-Dcb.

ECESITO MODISTA EN SOMBRE-
os de señora y señorita para la
ente, presentarse, de 1 a 12 M.
eben acreditar honradez, compe-
encia y presentar su libreta seguro
bligatorio. Fábrica de Sombreros
ivia: Alameda 433.

ZAPATEROS

ABRICA DE CALZADO SE NECE-
sitan aparadoras para máquina pla-
na. Lira 965. 30-N.

APATEROS PLANTILLEROS, obra
fiita, aparadoras, corredor fierros,
niñas, envases, armadores sanda-
lias. Sacador punteras. Las Quintas
846. 30-N

APARADORAS COMPETENTES SE
necesitan. Fábrica de Calzado, In-
dependencia 335. N—30

ORTADORES DE CUEROS Y FO-
rros dobladoras necesitamos. Blanco
Encalada 3139. D—1

SE NECESITAN APARADORAS
para dentro y un ayudante de cor-
tador. Carmen 853. N-30

ARMADORES BLACK ZAPATOS
football necesitamos. Serrano 292.

ZAPATERO COMPOSTURERO NE-
cesito. Ricardo Santa Cruz 572.

CENTRADORES A MANO PARA
calzado Black de señora necesito.
Santa Victoria 324.

ZAPATEROS LUIS XV OBRA FI-
na necesito. Merced 376.

NECESITO APARADORAS. SOTO-
mayor 1075.

ARMADORES PARA CALZADA DE
football necesito, Nataniel 1358. 1.o-D.

ZAPATERO COMPOSTURERO NE-
cesito Mapocho 2223. 1.o-D

SE NECESITAN APARADORAS
Fábrica de Calzado de Ruiz Hnos.
Valparaíso 1081. 2-D.

ZAPATERO OBRA LUIS XV NE-
cesito. Lira 880. 1—D.

ZAPATERO BUEN COMPOSTURE-
ro necesito, pago bien. Alonso Ova-
lle N.o 1074.

ZAPATEROS BLACK NECESITO.—
Rosas 2848. 30—N.

ZAPATERO, BUEN COMPOSTURE-
ro necesito. Victoria 1054.

OFICIOS VARIOS

REMATADORA DE CAMISAS SE
necesita. Bulnes 642. 30-N

GORRERAS MILITAR, NECESITO.
Merced 372. D-4

OPERARIAS DE OBRAS MILITAR
necesito. Merced 372. D-4

AYUDANTE MECANICO SOLICI-
ta ocupación, en garage. Dirigirse:
Casilla 3469. Correo. 1-D

SEÑORITA PROLIJA Y LIGERA
para bordar a mano necesito. Liber-
tad N.o 674.

NECESITO NIÑA SEPA TRABA-
jar en carteras. Aconcagua N.o
Casa N.o 3. D-1.o

CERRADORAS DE CAMISAS SE
necesitan. Bulnes 642. D-2

NIÑA PROLIJA PARA COSTURA
trabajos de juguetería necesitamos
a bien recomendada. Santa Rosa

BUEN TORNERO MECANICO NE-
cesito. Rosas 1657.

SE NECESITAN BUENOS CORTA-
dores de tapas coronas. Marín 405. 2—D.

MECANICOS DE BANCO NECESItanse, Cumming 861.

NECESITO OFICIAL MECANICO entendido en automóviles, Huérfanos 531.

OFICIAL REPUJADOR, COMPEtente, necesito. Matta 1165.

SE NECESITA BUENA AYUDANta para maestro de taller de aparado. Avenida Matta 638. D-1.o

LIMADORES BRONCEROS Y OFIciales necesítase. Dieciocho 225.

35.— Oficios y servicios diversos. (Pedidos y ofrecidos)

CHOFERES

CHOFER

Si usted quiere una buena compostura en su motor, diríjase a la estación de servicio FORD, 20 o|o economía en los precios.

P. MEDINA — SAN DIEGO 1270 10-Dic.

CHOFER SERIO, BUENOS INFORmes, necesito. Tratar, de 1 a 2.30. Villavicencio 315. 30—N.

BUEN CHOFER NECESITO. TEAtinos 446. 9-11 A. M.

OFRECESE CHAUFFEUR ESPAñol, Santiago o campo, manejo Ford particuar o camión. — A. G. Victoria 155.

PELUQUEROS

PELUQUERO COMPETENTE CON herramientas necesito. Maestranza 186. 30—N

PELUQUERO COMPETENTE NEcesito. Delicias 1296.

NECESITO PELUQUERO CON HErramientas. Independencia 714.

PELUQUERO COMPETENTE, SANta Rosa 42. 1.oD

NECESITO PELUQUERO, ROSAS 2001, Esquina Brasil 1.o-D

PEINADORA COMPETENTE NECEsita Aguilera Hnos. — Moneda 950.

PELUQUERO COMPETENTE, CON herramientas, necesito. — Delicias 3443.

PELUQUERO NECESITO. SAN PAblo 3260. 1—D.

NECESITO PELUQUERO ARRIENdo. Victoria 766.

COCINERAS

NECESITO COCINERA, BUEN sueldo. Pedro Valdivia N.o 1001. 30—N.

COCINERA JOVEN SE NECESITA Avenida Matta 421. D—1

COCINERAS NIÑERAS, MANO, Piezas presentarse "La Rapid". Esmeralda 650. Corrimos con todos los gastos carro. N—30

COCINERA COMPETENTE CON buenas recomendaciones necesito. Buen sueldo, Catedral 1867. 1.o—D.

BUENA COCINERA NECESITO. Carmen 418. N—30

NECESITO COSTURERAS, CUEllos, camisas. Carrión 1427. 1-D

COCINERA COMPETENTE NECEsito. Claras 705. 30-N

COCINERA NECESITO. CARMEN 135.

COCINERA COMPETENTE, RECOmendada, sueldo ochenta pesos, necesítase. Curicó 40. D-2

COCINERA SE NECESITA. BULnes 642. D-2

COCINERA COMPETENTE, PUERtas afuera, necesita casa alemana. Sueldo 80, 90 pesos. Compañía número 2876 B.

AYUDANTA DE COCINA, BUENA, necesito. Morandé 620.

COCINERA, BUEN SUELDO, NECEsitan. Agustinas 2720. 1—D.

NECESITO COCINERA PARA EL campo, no importa que tenga un niño. Compañía 2409.

EMPLEADA QUE ENTIENDA ALgo en cocina necesita casa extranjera, con recomendaciones. Avenida Holanda 385. Ñuñoa. 2-D

COCINERA NECESITO. SANTA Rosa 311.

NECESITO BUENA COCINERA, matrimonio sólo. Sueldo $ 70. Angamos 367. 1—D

COCINERA COMPETENTE Y CON recomendaciones necesítase. Puente 625.

NECESITASE COCINERA CON REcomendación. Brasil 687.

NECESITO AYUDANTA DE COCIna práctica. Esmeralda N.o 790. D-1.o

COCINERA RECOMENDADA NEcesito. Rosas 1412. 1.oD

EMPLEADA BUENA COCINERA SE precisa corta familia. Nataniel 450.

NECESITO COCINERA GORBEA 1995.

COCINERA CON RECOMENDACIOnes necesito, Echaurren 8. 1.o-D

NECESITO COCINERA PARA POca familia. San Francisco 382.

COCINERA Y EMPLEADA DE LA mano con recomendaciones. Huérfanos 2992.

COCINERA MUY COMPETENTE Y mozo para el comedor, con recomendaciones, buen sueldo. Providencia 1275. 1—D.

SE NECESITA AYUDANTAS PARA cocina. Merced 812. 1—D.

COCINERA CON NIÑO GRANDE, necesito. Independencia 956. 1—D.

COCINERAS! CARTAGENA, PAPUdo, Teno Urgente necesito niñas comedor, niñeras, todo servicio, mozos. Acudan únicamente Arturo Prat 16.

NECESITO COCINERA PARA POca familia. Delicias 2456.

COCINERA Y CABALLERIZO Falta, Castro 159. 2-D.

NECESITO AYUDANTA COCINA, puertas adentro, Santa Mónica 2069. 2-D.

COCINERA NECESITO, LIBERTAD 644. 30—N.

COCINERA NECESITO, RODULFO Phillippi 35.

SE NECESITA COCINERA, INDEpendencia 870. 1—D.

COCINERA PARA CISTERNA sueldo 70. Tratar San Ignacio 870, Administración. 31-N

BUENA COCINERA PARA PENsión, necesito, buen sueldo, puertas adentro. San Diego 915. 31-D

NECESITANSE COCINERA Y NIñera recomendadas. Dardignac 236.

BUENA COCINERA NECESITA, Centro Español. Huérfanos 830.

BUENA AYUDANTA COCINA NEcesítase. Carmen 60. D-1.o

COCINERA COMPETENTE, CON sin guagua, necesito. Agustinas 2680.

COCINERAS DE MANO, NIÑERAS, necesito: Bandera 339.

COCINERA COMPETENTE RECOmendada para Valparaíso. Tratar: Serrano 295. N—30

NECESITO COCINERA CON RECOmendaciones. Tratar: San Martín 68. N—30

COCINERA SERIA, COMPETENTE y empleada de la mano con recomendación se necesita. Castro 6. N—30

EMPLEADA PARA LA COCINA necesito. Compañía 2646. N—30

NECESITO COCINERA, SIN NIÑOS Recoleta 1401, altos. N—30

NECESITO BUENA COCINERA DEsee veranear costa desde el 1.o. Buen sueldo. Catedral 2610 N—30

LAVANDERAS

LAVANDERA PUERTAS ADENTRO necesito. Carmen 418. N—30

LAVANDERAS Y CAMISERAS NEcesítanse. Delicias 256. N—30

NECESITO POSTICERAS, CAMISEras. Carrión 1427. 1—D.

NECESITO APLANCHADORAS DE dobles. San Pablo 1063.

LAVANDERA, PUERTAS AFUERA, necesito. A. Prat 248.

CAMISERA, POSTICERA NECESIto. Maestranza 144. 1—D.

PAÑERAS FINERAS Y PLANCHAdoras doblez necesitamos, pagamos buen sueldo. Merced 475.

APLANCHADORA NECESITO $ 3 tarea. Castro 278, casita 10.

LAVANDERIA FRANCESA, BAQUEdano 734, necesita aplanchadora ropa fina. D—1.o

LAVANDERIA, "LA CENTRO-Americana". Moneda 2496. Necesita Lavandera.

MATRIMONIO SOLO PARA CISterna, lavandera, agricultor necesito, San Alfonso 75.

LAVANDERIA "COMERCIAL", San Diego 338 necesita posticeras.

MOZOS

MOZO 15 AÑOS NECESITO. CARmen 418. N—30

SE NECESITA MOZO Y COPERO, Círculo Español, Agustinas 934. 1.oD

MOZO CON BUENAS RECOMENdaciones que sepa embalar bultos de géneros, necesita, Casa Mayorista. — Galería San Carlos N.o 21.

MOZO PARA EL ASEO DE UNA tienda necesita, Delicias 1639.

NECESITO MOZO ESPERANZA 4.

NIÑOS

NECESITO UN NIÑO PARA REparto de pan. Mapocho N.o 4502.

MUCHACHO QUE HAYA ESTADO en cantina necesito. Morandé 620.

NECESITO MUCHACHO PARA LUStrín. Londres 15.

MUCHACHO NECESITO PARA aseo y mandos de oficina, con buenas recomendaciones. Teatinos 86.

NECESITO NIÑO MANDADOS, Maipú 6.

NECESITO MUCHACHO PARA EL aseo. Santo Domingo 936.

NIÑO DE 14 AÑOS PARA EL Aseo necesito. Echaurren 8. 1.oD

NIÑO PARA LUSTRAR NECESITO, Independencia 1064. 30—N.

NIÑO QUINCE AÑOS, OFRECESE para ocupación oficina con algunos conocimientos. Dirigirse: Seminario 695. D—5

NIÑO DE UNOS 15 AÑOS PARA mandados, necesito. Sastrería. Merced 834.

NIÑOS TRABAJADORES, HONRAdos, recomendados, necesito. Bascuñán 457.

OFICIOS Y SERVICIOS VARIOS

PINTOR EMPAPELADOR PARA Cartagena necesito. Tratar, Martes, de 8 a 10 A. M. Villavicencio 315. 30—N.

NECESITO EMPLEADA PARA quehaceres de casa. San Francisco 455. 1—D.

NECESITO BUENOS VENDEDOres prácticos en semanal. Artesanos 871, casa 5. 30—N.

EMPLEADA DE LA MANO PARA matrimonio solo, necesito en García Reyes 587. 30N

NECESITO NIÑA DE MANO, BUEN sueldo. San Isidro 630. N—30

EMPLEADA, PARA COMEDOR Y piezas. Providencia 3256. N—30

INQUILINOS CON LECHERAS NEcesita Chacra El Olivo. Independencia 3100. N—30

NECESITO NIÑA DE 14 A 16 años, para ayudar quehaceres de casa, pago buen sueldo. Maipo 477, Recoleta. 30—N

PINTOR COMPETENTE, HACE trabajos de pintura a trato. Subercaseaux 659. D—17

ENFERMERA O PRACTICANTA interna necesito. Prefiero conozca partos, ginecología. Sanatorio. Avenida Matta 586. N—30

MUCHACHO PARA LOS MANDAdos y aseo se necesita con recomendación. Agustinas 982. N—30

NECESITO CARRETELERO CON buenos informes que sea soltero. Tratar de doce a una: Avenida Ecuador 4170. D-1.o

NECESITO EMPLEADA SERIA para todo servicio, para matrimonio solo. Cueto 518.

ADMINISTRADOR FUNDO CON excelentes informes, competente en viñas y bodegas, ofrécese sin sueldo, con un tanto por ciento sobre la producción. M. V. Casilla 9551, Santiago. D-5

TRABAJADOR NECESITO. ROSArio 906.

NECESITO EMPLEADA PARA TOdo servicio, prefiero que haya servido en casa extranjera, buen sueldo. Vicuña Mackenna 527. D-1.o

PIANISTA NECESITO. CUEVAS 1716.

FABRICA DE BEBIDAS GASEOsas necesito repartidores y vendedores. Se pagan buenas comisiones. Lord Cochrane 869. D-1.o

AMA DE LECHE SE OFRECE. Llamar teléfono 2313, Almacén Santa Laura. D-2

NECESITO AYUDANTA PARA LAS piezas. San Diego 496.

NECESITASE EMPLEADA DE LA mano de regular edad que sepa servir con recomendaciones de su honradez. Presentarse en la mañana, de 9 a 11. Chacabuco 423. 1—D.

EXTRANJERO NECESITA EMpleada para todo servicio, con buenas recomendaciones. Presentarse de 1 a 3 en Santos Dumont 440. 2—D.

EMPLEADA NECESITO, BUEN sueldo. Compañía 2322. Casa 4.

NECESITO EMPLEADA PARA TOdo servicio. Vicuña Mackenna 527.

EMPLEADA CON RECOMENDAciones necesito, sueldo 80 pesos.— Panadería Santa María, La Cisterna. 1—D.

SEÑORA INGLESA, TARDES LIbres, ofrece cuidar niños. Lira 191. 1—D.

NECESITO NIÑA 13 A 14 AÑOS para ayudar quehaceres de casa. Zañartu 1006.

RECORREDOR PARQUETS NECEsito. Moneda 1680.

SE OFRECE UN MAESTRO ESPEcialista en establos aquí o fuera de Santiago. Toesca 2517.

SEÑORA OFRECESE CUIDAR casa, administrar citées. San Francisco 234.

SEÑORA FORMAL SE OFRECE para cuidar casa o para otra ocupación seria. Dirigirse a San Diego 122. L. B. W.

OFRECESE AGRONOMO VITI-VInicultor con práctica. Buenas recomendaciones. Esperanza 771.

EMPLEADA JOVEN PARA MAtrimonio necesítase, Ratinoff 532. D-2

OPERARIO CON CARNET PARA manejar carretela, se necesita en Vargas 4214.

EMPLEADA DE COMEDOR NECEsito con buenos informes. Tratar de 1 a 5 P. M. Vergara 361. D-3

NECESITO EMPLEADA TODO servicio, bien recomendada. San Martín 840.

NECESITO CANTANTE CON BUEN repertorio. Salas 268. D-2

EMPLEADO COMPETENTE PARA tienda se necesita, inútil presentarse sin buenas referencias. Delicias 1799. D-2

NECESITO EMPLEADA QUE ENtienda la cocina. Santo Domingo 953.

NECESITO NIÑA AYUDAR QUEHAceres. Esperanza 60. Casa 9.

NECESITASE EMPLEADA, ANdrés Bello 623.

NECESITO JOVEN QUE ENTIENda algo en carnicería. Tratar: Lastra 1583. 1-D.

BALDOSISTAS NECESITO, Y UN pintor, para trabajo urgente. Toesca 1953. 30-N

NECESITO MUCHACHA AYUDAR quehaceres Campo Marte 89, casa L. 30-D.

MAESTROS SILLETEROS, NECESIta, Fábrica. Matucana 1033.

EMPLEADA PARA QUEHACERES casa necesita, Matucana 861.

SEÑORITA QUE ONDULE MARCEL y corte melena necesito. Av. Av. Latorre 3050. 1.oD

NIÑA SERVIR MESAS NECESITO, sueldo. propinas. 80 pesos mensuales. Mercado Municipal, Exposición. Sección Cocina. 1.o-D

NECESITO NIÑA PARA LAS MEsas, pensión Mapocho 2831, entre Esperanza y Libertad. 30—N.

EMPLEADA PARA TODO SERVIcio. Rodulfo Phillippi 35.

NECESITO ENLUCIDOR, CARPINtero, un trabajador. Moneda 3156.

EMPLEADA PARA LAS PIEZAS necesito. Central Hotel. Delicias 2894.

NECESITO COUPLETISTAS Y SEñoritas para el baile, buena presencia, Eyzaguirre 1147. 14o-Dicb.

NECESITO CABALLERIZO, BAScuñán Guerrero 1085.

NECESITO NIÑA DE MANO. MAIpú 15. 1—D.

BARNIZADOR PARA IMITAR ROble necesito con muestra. Irarrázaval 441.

ENTABICADOR, REBOCADOR NEcesito. Lord Cochrane 1330.

MUCHACHA PARA COMEDOR pensión necesita, puertas adentro. San Diego 915. 31-D

NECESITO NIÑAS PARA EMPAquetar café Malta. Avda. Matta 1034.

MONEDA 1316, NECESITA PRONto empleada cocina.

SE NECESITA UN CARRETELERO, Bodega Quillota, San Pablo 2271.

EMPLEADA PARA MATRIMONIO sólo necesito, sueldo, $ 45. A. Prat 1665. 2-D.

EMPLEADA DE COMEDOR CON recomendaciones necesito. Buen sueldo. —Arturo Prat 309.

PARA FUERA DE SANTIAGO NEcesito cocinera. Chacabuco 558.

PINTORES QUE SEPAN TRABApo de muebles al laqué, se necesitan. Delicias 1639. 1.o-D

NECESITO NIÑERA Y PARA SERvicio, casa extranjera. Coquimbo 1177. 1.o-D

REPARTIDOR CARNICERIA, NEcesito. Matta 332. 2-D.

NECESITO NIÑA PARA LAS MEsas, Bar París. Franklin 1140. 1.o-D.

BRASIL 22: NECESITO SANTIAGO, fundos, veraneo: cocineras, comedor, piezas, niñeras, todo servicio, 200, servidumbre.

HOTEL NECESITA ASCENSORISta y corredor competente, con recomendaciones. San Diego 29.

EMPLEADA PARA EL COMEDOR necesito, Echaurren 237.

SERVIDUMBRES RECOMENDADAS pídalas solamente a "La Veloz", oficina Delicias 842. 2—D.

SIRVIENTA O NIÑO PARA COmedor con informes necesita persona sola. Huérfanos 2410.

NECESITO UN BUEN MAESTRO albañil. San Isidro 825.

CABALLERIZO, NECESITO. DOMInica 307.

SE NECESITA UNA EMPLEADA puertas adentro, con recomendaciones y un niño para los mandados. Restaurant Cerro Santa Lucía.

ESPAÑOL CASADO, SERIO Y ENtendido hortaliza, flores, necesita la Quinta Bélgica, calle Balmaceda al término carritos Cerro Navia. D 1

JOVEN PARA REPARTO CARNE y niño necesito, Pedro de Valdivia N.o 6.

NECESITO EMPLEADA. SUBLE 1006. D 1.o

FLETADOR ADOBES, NECESITO. San Isidro 531.

JOVEN DE CAMPO, RECOMENDAdo para caballerizo necesito. Delicias 2489. 1.oN

NECESITO MUJER COMPETENTE, sola, que sepa lechar bien; sueldo, casa, comida. Blanco Encalada 1749. 30-N

UN CANTERO NECESITO. SAZIE N.o 1744. N—30

NIÑERA CON RECOMENDACIONES necesito. Carmen 115. D—1

EMPLEADA PARA LA MANO sueldo 60 pesos se necesita. República 470. N—30

MUCHACHA PARA SERVICIO NEcesito. Toesca 2570. D—1

MUCHACHO DEL CAMPO, 18 años, preciso. Carrión 1008. 30-N

NIÑA RECOMENDADA PARA NIños, necesito. Avenida del Salvador 9. 30-N

NIÑA PARA CUIDAR GUAGUA, con recomendaciones, necesito. Santa Isabel 386. 30-N

SIRVIENTA DE PIEZAS, FORmal, recomendada, que entienda costura, necesito. Rosas 1178. 30-N

SE NECESITA UNA EMPLEADA para poca familia. Libertad 1351. 30-N

LA ESPAÑOLA, NECESITA REpartidor de dulces. Carmen 91. 30—N

MATRIMONIO HONORABLE OFREcese para cuidar casas en la temporada de verano, dirijirse a J. V. Moneda 3121. N.o 30

ENFERMERA POR MESES, AUN no recibida necesita, Compañía N.o 1611. D 1.o

NECESITO EMPLEADA PARA EL servicio. Vicuña Mackenna 653. 30—N.

36.—Pensión en familia

CASA FAMILIA PIEZA PENSION, Prat 663. 30-N

FAMILIA ARRIENDA PIEZA Amoblada, con buena pensión, matrimonio caballeros. Serrano 281. D—1

EN CASA DE FAMILIA ARRIENdo piezas a caballeros solos. San Ignacio 832, frente Escuela Militar. 30—N

PENSION FAMILIA, MONEDA 840. Teléfono 4659. Piezas amobladas y sin muebles, vista a la calle. Buena pensión de mesa. Baño, toda comodidad. 5-D.

FAMILIA ARRIENDA PIEZA Con o sin muebles. Tarapacá 866.

DOS CABALLEROS EXTRANJEROS solicitan dos piezas con pensión en casa de familia. Escriban indicando precio y situación a T. R. Ahumada N.o 161.

37.—Permutas en general

PERMUTASE RICO AUTO-PIANO, flamante, por automóvil Ford. 1926. o propiedad, véndese tercera parte su Valor. San Antonio 816. 2-Dic.

38.— Préstamos e hipotecas

$ 180,000 TENGO LISTOS PARA colocarlos en primera hipoteca. Manuel Garay. Oficina 4. Compañía 1065 30N

DINERO A BAJO INTERES, FACIlito sobre hipotecas.— Julio Pellissier. Morandé 283. D—1

DINERO LISTO PARA HIPOTEcas. Bandera 537, departamento 3. D.1.o

PRESTO 10,000 PRIMERA HIPOteca segunda 20.000 Eyzaguirre 956.

DINERO OFRECEMOS BAJO INTErés. Huérfanos 1317. Guzmán y Silva.

DINERO FACILITO SOBRE HIPOteca, interés 9 por ciento anual.— Daniel Laurel, Huérfanos 1235. D 2

600 PESOS CAPITAL, GARANTIZO 12 utilidad diarios. Industria seria. Correo, E. Gómez. 30—N.

40.—Profesionales

EL ZURCIDOR JAPONES
ESPECIALISTA ÚNICO, VIRADURAS, COMPOSTURAS, TRANSFORMACIONES
ATIENDE PROVINCIAS
CONTRA REEMBOLSO
SAN DIEGO 228 TEL. 667

Nota: No confundirlo con similares que se avecinan para equivocar al público.
Se evitará molestias. N|O.

CONDOR 1158, CASA ANTIGUA, especialistas zurcidos invisibles, viraduras, hechuras, transformaciones. 18—Dic.

ZURCIDOS INVISIBLES, VIRADUras ternos, sobretodos, Merced 776.

41.—Prendas de vestir

TERNOS CON POCO USO, VESTOnes y pantalones, realiza Ropería Andrés Bello 601, esquina Recoleta. E-26

LA CASA VERDE, ESMERALDA 817, le ofrece a Ud. la oportunidad de vestir correctamente, precios fuera de toda competencia. 8-D

ROPA USADA CAMPO VOY A DOmicilio. García, San Pablo 2737.

42.—Personas buscadas

EUGENIO MUÑOZ DESEA SABER de su hermana Guillermina Muñoz. Conteste a Valparaíso, por carta, a calle Castro 116.

CARMELA LOPEZ, SAN PABLO 1547, desea saber de Marta Hubner de Bezanilla.

43.— Profesionales pedidos y ofrecidos

FARMACEUTICA NECESITA PAra 1.o Diciembre, Ana M. T. de Cartes. Pitrufquén, casilla 152. 4—D.

FARMACEUTICO, DIEZ PESOS diarios, necesito, como reemplazante, con posibilidades de tomar el puesto en propiedad. — Botica "Dylcia". — Bascuñán 699.

44.—Remates.

VENDEMOS

cualquier precio amoblado dormitorio, comedor, salón, rico piano, vitrín caoba, alfombras ovaladas, espejos Luis XV, cantidad muebles sueltos. Plaqués, etc. Santo Domingo 936.

DOY REMATES A DOMICILIO, recibo a consignación toda clase de muebles y mercaderías en general. Anticipo dinero. San Pablo 1069. 30—N.

REMATE ALMACEN, MAÑANA Miércoles a las 2. Inglaterra 1106, esquina Bélgica. Carros Palma. Hay: Buenas instalaciones, anexo con derecho local, romana 500 kilos, balanzas platillos bronce, molinillo, variado surtido abarrotes, conservas, frutos del país, 10 latas grasa, quesos, mantequilla. Artículos paquetería. Victrola Víctor, discos, máquina coser, escopeta fina. — Juan Campanella, Maule 1008, casa 5.

BUENAS INSTALACIONES, ROMAna, remataré mañana. Inglaterra 1106.

REMATE MENAJE CASA Y VArios mañana Miércoles, a las 2 P. M., en calle Bascuñán 120. Hay buen piano alemán, muebles tapizados para sala, alfombra, espejo, estatuas bustos, muebles comedor modernos, mesa corredera, sillas importadas y nacionales, dos amoblados dormitorios, catres de bronce, peinadores, estilo inglés con mármoles y espejo, mesa escritorio estilo inglés, otro de cortina importado, reloj de colgar, gran espejo de pie, muchas plantas, cocina baño, romana 500 kilos, peso mostrador y muchos más a la vista.—Arturo Sánchez, martillero.

REMATE, HOY 2 P. M. ALMACEN "Valparaíso", calle Huemul 1199. Hay: buenas estanterías con derecho a posición arriendo muy barato $ 65 pesos habitación. Romanas Fairbanks, molinillo, balanza, depósitos, vidrieras, frascos mostrarios, salmón, duraznos, mermeladas sardinas, frutas al jugo, choritos, erizos, porotitos, tomates, arvejas, frutillas, manzanas, harina, galletas, fideos, chancaca, arroz, azúcar dulces, bombones, cristalería, cigarrillos, paquetería, velas, fósforos, parafina, muebles, victrola mueble, 80 discos, 2 peinadores, mesas sillas, aparadores, reloj regulator, barriles, vidrio, papas, queso, mantequilla, carbón, leña, maíz, porotos, chancaca, arvejas, varios largo numerar. A la vista.—Luis Abello, Ordenes: Valparaíso 1379.

45.— Rodados, accesorios y caballos. (Compra y venta)

BICICLETAS, BUENAS MARCAS todos estilos, vendo constantemente, ocasión. San Diego 1345, Irarrázaval 114. Especialidad reparaciones. D—5

BICICLETAS, MOTOCICLETAS, AUtos de juguete, repuestos en general. Francisco R. Juillet, Esmeralda 813.

FABRICA DE VEHICULOS PARA NIÑOS
VELOCIPEDOS DESDE $29
"LA HISPANO CHILENA"
PRAT 1840

CARRETA COMPRO, SAN PABLO 4165 30—N.

CARRETONES PANADEROS COMpramos. Dirijirse Panadería San Agustín, Independencia 351, Valparaíso 30—N

MAGNIFICO BREAK LLANTAS DE goma con una partida arneses nuevos Cueto 851. D—1

CARRETELA APERADA VENDESE. Victoriano 256. 3—D.

COCHE AMERICANO, BUEN ESTADO compro Brasil 80.

COCHE DE DOS RUEDAS PARA campo nuevo sin uso vendo a precio de ocasión. Verlo y tratar: Irarrázabal 1335. 2-D.

VICTORIA VENDO OCASION, 1,900 pesos y arneses. Providencia 1152.

COCHES, LLANTAS DE GOMA, 4 asientos, flamante, vendo. Pinto 1502. 1.o-D

VENDO CARRETELA APERADA. Agustinas 1929. 1—D.

ARRIENDO CARRETELA O CAmión liviano con un caballo. Rivera 2008. 1—D.

COMPRO CARRETON LECHERO con reparto. Jotabeche 521. D—3

VENDO CARRETELA FIRME, CON todo apero y caballo, sólo en mil pesos. Tratar: de 12 a 1 P. M. San Francisco 558. Comuna San Miguel. D—3

VENDO CARRETELA APERADA, firme, con caballo. Romero 2920. 2—D.

OCASION. CARRETELA CON APEros, vendo. Verla Chiloé 1127. 31-N

47.—Servicios y cosas útiles para familias

SE HACE Y SE TRANSFORMA toda clase de trajes elegantes, precios módicos. Balmaceda 636. 30—N

UN HOMBRE CHIC NEcesita forzosamente trajes modelos y a precios convenientes, y eso solo los encontrará donde VIlugrón. SAN MIGUEL 62

SE VENDEN MANIQUIES MODERnos. Tratar: Rosas 1869. 2D

LLEGARON CABEZAS INROMPIbles, pelucas finas para señoras, muñecas; compongo quitasoles. Esmeralda 875. 8—D.

COCHE GUAGUA, COMPONENSE tapicería, pintura, ruedas, gomas quedan nuevos. Agustinas 1515. D — 1

DE REFINADO ínfimo ofrece hermosos sombreros gusto y a precio la Fábrica Cabello Hnos. Delicias 2517, frente Av. España.

1.50 POR CORTAR, ONDULAR MElenas. Echaurren 71. N—30

LAS HERNIAS

Su tratamiento para ambos sexos con nuestros Bragueros (Reductores)
"TOCH"
M. R.
Todas clases de Bragueros, apropiados para cada hernia sobre medida.
FAJAS para hernia umbilical, estómago caído, Riñón flotante, obesidad, para operados, etc., etc., hechas y sobre medida.
Instituto Ortopédico Alemán
[illegible]
5 Ortopedistas de Alemania.

EL GRAN CORSE-FAJA, SALOME, desde $ 25. Véanse modelos en vitrina: SAN ANTONIO 98, esquina Moneda. Corsetería.

SAN ANTONIO 340 SAN ANTONIO 340
SASTRERIA RETAMALES
PREMIADA EXPOSICION 1916

MUÑECAS, COMPONESE, TALLER especialista. Agustinas 1515. D — 1

NIÑOS !!.. FABRICA DE JUGUETES
AUTOMOVILES, VELOCIPEDOS, COCHES GUAGUAS Y NOVEDADES
Gmo. ALDUNATE & Cía.
ARRATE 116

COSTURERAS: TENGO TRES MAquinas de coser y deseo trabajar en sociedad con señora o señorita que sea competente en vestones de medida o modas, para instalar taller. Riquelme 1022, casa N.o 9. 30—N

VENDO HERMOSA CAPA PIEL MItad precio y varias alhajas de ocasión. García Reyes 531. 1.o-D

PELUQUERIA PARA SEÑORAS atendida por muy buenas peinadoras y masajista diplomada. Precios módicos. Puente 576. 2-D

FABRICA DE VEHICULOS PARA NIÑOS
COCHES CUNAS
DESDE $ 230
"LA HISPANO CHILENA"
PRAT 1840

PRIMERA COMUNION, IMPRImen cintas y santos perfección, rapidez. San Pablo 1054.

SALON DE PEINADOS, ONDULAción, $ 2 cortar melena $ 3. Abierto diariamente. Rosas 1018.

VESTIDOS ELEGANTES, BARATO, véndese, señoritas empleadas. Ejército 371. 3—D

FAJAS, SOSTENES
VENDAS, MEDIAS DE GOMA A MEDIDA
FABRICA
SANTO DOMINGO 2048

EN EL DEPOSITO DE TEJIDOS de punto, de Delicias 21. Plaza Italia, encontrará camisas de buen jersey de seda para señora, desde $ 10; camisas algodón, $ 3.50; combinación, $ 5; medias, $ 1.50; todas de seda, $ 5.60; camisetas, inmenso surtido desde $ 3.40; calzoncillos, $ 4.50; calcetines de hilo, $ 2.50. de algodón, desde $ 1; calcetines de niño, desde $ 0.50; calzoncito, camisitas, camisetitas a ínfimos precios. Trajes para niñitas en jersey de seda, desde $ 15. Lana para tejer y para alfombras, a $ 32 kilo, por madejas, 0.30 ct. 1.o—D

PELUQUERIA PARA SEÑORAS Y NIÑOS
ANEXA INSTITUTO ALESSANDRI
PRECIOS ECONOMICOS
BANDERA 127

LANA

y colchones usados compro; vacíos a domicilio.

Maestranza 392 D 13

$ 160 REGALO TRAJE SEDA IMportado. San Ignacio 210. 1.o-D.

VENDO HORMAS PARA CALZADO, de señora (black), usadas. Nataniel 1358. 1.o-D

ONDULACION, $ 3; CORTE, 2. ROsas 948. D 2

48.—Socios capitalistas e industriales. (Pedidos y

SE NECESITA SOCIO CON $ 30.000 para explotar concesión club social, o con $ 5,000 o 10,000, siempre que tenga bien raíz. Catedral 1111. 21-O. N|O.

PANADERIA DOY SOCIO CON CApital. Rosas 2042. 30-N

ME ASOCIARIA A CAPITALISTA, para establecer industrias productivas. San Pablo 2271. 2—D

PANADERIA DOY SOCIO CON CApital. Rosas 2943. D-2

49.—Veraneo.

VERANEANTES: EN VALPARAISO encontrarán lindas piezas, magnífica pensión. Buenos Aires 527.— Precios módicos. 22—Dic.

VIÑA DEL MAR, CASA AMOBLAda, seis piezas, baño, dependencias ofrezco por 3 a 4 meses, Diciembre a Marzo. Magnífica ubicación, entre Estación y Playa Miramar. Tratar calle Valparaíso N.o 113, Viña. 2—D

CHALET MODERNO ARRIENDO amoblado, 8 dormitorios y quinta $ 3,500, sombras, frutas, verduras. Av. Holanda 450. Teléfono 41, Ñuñoa. N—30

ZAPALLAR. — PALACE HOTEL.— Magnífico hotel de lujo, recién establecido en una de las más espléndidas residencias. Precio reducido hasta Enero 1.o $ 15. Cocina primer orden, baños calientes, preciosa vista al mar.

RIVAS Y CALVO

REMATE

DEL MENAJE DE CASA DEL SEÑOR
CARLOS GARCIA C.

Mañana Miércoles 1.° de Diciembre a las 2 P. M.

75-SAN MARTIN-75

—: HAY :—

SALON.—Amoblado Luis XVI de nogal tallado tapizado en seda celeste compuesto de un sofá, dos sillones y seis sillas, alfombra de catre ovalada, lámpara de sobremesa con pantalla, pedestales, cuadros al óleo, cojines, jarrones de cristal, etc.

ESCRITORIO.—Juego de muebles forrados en felpa morada, compuesto de un sofá, dos sillones y dos sillas, estante para libros, caja de fierro, mesa escritorio de caoba con bronces, alfombra de centro, cuadros al óleo, lámpara eléctrica, libros, etc.

HALL.—Juego de muebles enjuncados tapizados en felpa listada, compuesto de un sofá, dos sillones, y dos banquetas, mesa de centro, lámpara de pie con pantalla, cuadros al óleo, alfombra Persa, estufa a gas, reloj de pie con campana, cuadros al óleo, etc.

COMEDOR. — Lindo amoblado Luis XVI con marquetería y bronces compuesto de aparador bajo, trinche, vitrina, mesa de correderas y 6 sillas tapizadas, alfombra, cuadros al óleo, carpeta, manteles, cristales, cubiertos, centro de mesa de plaqué y cristal, servicio para té, alcuza, panera, licorera y diversos otros objetos de plaqué, etc.

DORMITORIO.—Amoblado estilo inglés con vitreaux compuesto de ropero de tres cuerpos, chiffonier, peinador y dos veladores, dos catres de bronce, alfombra de centro, cuadros, grabados, servicio de plaqué para lavatorio, sillones y sillas tapizadas, etc.

BAÑO, COCINA Y VARIOS.—Cocina a gas Clar Jewel esmaltada, mesones, paragüero enjuncado con espejo, baño americano, cajas, maletas, muebles sueltos, refrigerador, silla para guagua, sillas estilo colonial, objetos de cobre, etc.

A LA VISTA HOY, DE 2 A 6 P. M., Y MAÑANA, A LAS 9 1|2.

Carlos Rivas Vicuña y Arturo Calvo M.
MARTILLEROS DE HACIENDA.

REMATE

Hoy 30 de Noviembre, a las 5 P. M., se rematará la extensa y cómoda propiedad de altos y bajos de la calle de Vergara, de esta ciudad, N.os. 634 y 642, en el estudio del abogado don Luis A. Salinas Martínez, Almirante Barroso N.o 66 y ante el Notario don Abraham del Río, por el bajo

MINIMUM DE $ 125,000

El precio se paga reconociendo tres deudas hipotecarias y el saldo la mitad al contado y la otra mitad a seis meses plazo, con el interés del 8 por ciento anual. Más datos en el estudio del abogado nombrado.

La propiedad se puede ver diariamente, de 10 a 12.

GRAN REMATE

De menajes y útiles de casa por cuenta de consignatarios y sucesiones el

MIERCOLES 1.o

DE 10 A 12 Y 2 EN ADELANTE

74 - SAN ANTONIO - 74

—: HAY :—

SALON.—Amoblado dorado, tapiz seda rosado, otro de nogal francés con tapiz seda recamado; salitas inglesas, rico piano alemán 1|4 cola marca J. L. Duysen, otro vertical marca Blunet, mesas y pedestales dorados con mármol, espejos grandes con marco dorado, cuadros al óleo, lámparas, alfombras de centro, mesa arrimo de caoba y estatuas de mármol.

COMEDOR.—Amoblado roble americano con mesas y sillas; otro colonial y muchos otros en diferentes estilos, mesas de correderas, sillas para comedor tapizadas, amoblado Chesterfield, gobelinos, jardineras de roble, servicio de plaqué para té, mantequilleras y azucareros plaqué, cuadros, servicio para mesa de plaqué, cristales, servicio porcelana para comedor y muchos otros artículos para comedor.

HALL.—Amoblado Pullman con marquetería, tapizado en cuero, victrola Victor roble americano con discos, otro amoblado tapizado en felpa gris, columnas de roble, billar importado con tacos, juego de bolas y marcador, autopiano eléctrico con 70 rollos, amoblado asiento colonial, plantas, cuadros, estatuas terracotta, lámparas, alfombras.

VARIOS. — Roperos, cómoda, veladores, catres de fierro y bronce, amoblados de asiento, sillas sueltas, baños para guagua, marquesas con sommiers, cocinas a gas y económicas, califon Vesubio en perfecto estado, varios otros diferentes estilos y marca, escritorios ministro, mesas, estantes, archivadores y demás a la vista desde hoy, a las 10 A. M.

HUGO ANTOLINI

TELEFONO 1458

REMATE

Por acuerdo de la sucesión de don Vicente Izquierdo S., tendrá lugar el día 13 de Diciembre de 1926, a las 4 P. M., ante el árbitro don Manuel Fóster Recabarren, Bolsa de Comercio, Of. 112, el remate de las siguientes propiedades:

I. SANTO DOMINGO 736

MINIMUM: $ 350,000

II. FUNDO SAN JORGE DE NOS

Ubicado en Nos. Ha sido tasado recientemente por el ingeniero don Luis Adán Molina en $ 1.034,185.40. Tiene más o menos 214 cuadras cuadradas regadas, plantaciones, 3 casas habitación, varios galpones, silo, 15 posesiones de inquilinos, fuerza eléctrica barata, etc.

Mínimum: el precio de tasación de $ 1.034,185.40

Se dan facilidades de pago.

Bases y antecedentes en el estudio del árbitro, de 10 a 12 M.

D—3

HOY REMATE

DE LA ANTIGUA RELOJERIA Y JOYERIA JORGE MÜLLER

387 — AHUMADA — 387

DE 10 A 12 Y 2.30 A 6

ERNESTO GOYCOLEA W.,
Martillero de Hacienda.

Remates de Prendas de Plazo Vencido

El Martes 30 de Noviembre, a las 9 A. M., el martillero, señor Mandiola, rematará en la **Casa de Préstamos "LA EQUITATIVA", Avenida Delicias N.o 855**, las prendas no rescatadas y comprendidas entre los números 92,555 a 94,963 y 5,958 a 7,006.

Hay: plaquées, bandejas plata, máquinas escribir, joyas con brillantes, perlas.

El Martes 30 de Noviembre, a las 10 1|2 A. M., el martillero, señor Lois, rematará en la **Casa de Préstamos "LA SAN JUAN", Avenida V. Mackenna N.o 801**, las prendas no rescatadas y comprendidas entre los números 52,184 a 56,121.

Hay: cortes casimir, ternos, calzado, plaquées, ponchos, manteles, enaguas.

—

El Martes 30 de Noviembre, a las 2 P. M., el martillero, señor Goycolea, rematará en la **Casa de Préstamos "LA FAVORITA", calle San Diego N.o 702**, las prendas no rescatadas y comprendidas entre los números 80,314 a 83,992 y 48,909 a 51,388.

Hay: máquinas coser, cortes casimir, ternos, calzado, muebles, plaquées, etc.

—

El Martes 30 de Noviembre, a las 3 P. M. el martillero, señor Araya, rematará en la **Casa de Préstamos "EL TIGRE", calle San Diego N.o 1886**, las prendas no rescatadas y comprendidas entre los números 60,256 a 61,870 y 74,409 a 76,081.

Hay: catres bronce,: muebles, chamantos, cortes casimir, alhajas, cortinas, etc.

—

El Martes 30 de Noviembre, a las 4 P. M., el martillero, señor Lois, rematará en la **Casa de Préstamos "LA CRUZ BLANCA", Avenida Independencia N.o 360**, las prendas no rescatadas y comprendidas entre los números 79,530 a 85,198 y omitidas.

Hay: carpetas, pieles, catres bronce, alfombras, muebles, alhajas, máquinas.

Las prendas estarán a la vista desde dos horas antes del remate.

PAGO AL CONTADO.

EL INSPECTOR.

El Miércoles 1.o de Diciembre, las 9 A. M., el martillero señor Goycolea rematará en la **Casa de Préstamos LA SAN MIGUEL, calle San Diego N.o 2118**, las prendas no rescatadas y comprendidas entre los números 34,643 a 35,484 y 94,985 a 96,464.

Hay: cortes casimir, plaquées, ternos, calzado, catres, máquinas coser, etc.

—

El Miércoles 1.o de Diciembre, las 10 1|2 A. M. el martillero señor Lois rematará en la **Casa de Préstamos EL LEON, Avenida Independencia N.o 396**, las prendas no rescatadas y comprendidas entre los números 15,977 a 22,682 y 85,727 a 86,487.

Hay: ternos, calzado, ropa interior y de cama, rebozos, cortes casimir, etc.

—

El Miércoles 1.o de Diciembre, a las 2 P. M., el martillero señor Araya rematará en la **Casa de Préstamos EL HIPODROMO, Avenida Independencia N.o 1690**, las prendas no rescatadas y comprendidas entre los números 22,854 a 23,526 y 44,891 a 48,711.

Hay: cortes casimir, carpetas, ponchos, rebozos, calzado, plaquées, catres, etc.

—

El Miércoles 1.o de Diciembre, a las 4 P. M. el martillero señor Mandiola rematará en la **Casa de Préstamos LA VALPARAISO, calle Maestranza N.o 392**, las prendah no rescatadas y comprendidas entre los números 37,762 a 38,207 y 87,407 a 88,191.

Hay: ternos, cortes casimir, plaquées, manteles, máquinas escribir, alfombras, etc.

Las prendas estarán a la vista desde dos horas antes del remate.

PAGO AL CONTADO.

EL INSPECTOR.

Las Fiestas de Pascua vienen cada día más cerca

En última hora llegado de Europa:
2 extras a un mismo precio

ETAMINA blanca calada, 150 cm., para cortinas, el metro	2.90
CARPEEITAS en género escoceses, tejido, para mesa de té	

SEGUNDA SEMANA

DESDE 29 Nov.—4 Dic, en

GENEROS LAVABLES DE UN COLOR
TODOS SURTIDOS EN COLORES DE MODA

Ofrecemos nuevamente por lo muy buscado y en ninguna otra parte ofrecido,
OSNABURGO 95
71 cm. de ancho, mt.

CEFIRO para mamelucos	$ 1.70
SEDALINA para forros, metro	$ 2.30
VELO medio hilo, 100 cm.	$ 2.40
NANSU para ropa interior	$ 2.60
NANSU mejor clase, mt.	$ 3.20
MADAPOLAN para ropa interior	$ 3.60
ORGANDI para trajes de niñitas	$ 3.70
MESALINA para forros, mt.	$ 3.80
VELO puro hilo 112 cm., blanco	$ 4.00
VELO puro hilo, 116 cm., suizo	$ 6.00

BATISTA de Suiza, 117 cm., metro	$ 5.90
BRIN alemán, en medio h.	$ 5.20
POPELINA 96 cm., mercerizado	$ 5.50
POPELINA 80 cm., muy f.	$ 5.70
POPELINA 88 cm., pura l.	$ 6.60
BRIN de puro hilo, 90 cm.	$ 8.30

No menos importante para usted es la oferta extraordinaria del famoso
TOCUYO, mt. 3.40
para sábanas en el ancho de 190 cm.

POPELINA 84 cm., merc., opt. clase	$ 8.50
SEDA Aguila, esp. alemana	$ 11.80
TUSSOR crudo 88 cm., de Japón	$ 14.70
FRANELA blanca, 180 cm., para playa y sport, mt.	$ 29.60

«OBERPAUR»
Santiago, Estado 273.— Valparaíso, Condell 27

Remate de Cuadros al Oleo

ORIGINALES DEL SEÑOR

José Tomás Errázuriz Urmeneta

DONADOS A DIVERSAS INSTITUCIONES DE BENEFICENCIA

EL MIERCOLES A LAS 4 P. M.

Casa Ramón Eyzaguirre

1262 — AGUSTINAS — 1262

Exposiciones desde el Lunes, de 10 de la mañana a 7 de la tarde

JORGE y VICTOR EYZAGUIRRE H.
Martilleros de Hacienda

D—1.o

FERIA SANTA ROSA

DE LA SOCIEDAD EL TATTERSALL

FERIA Y POSADA PARA CERDOS Y LANARES

Santa Rosa 2250, Estación San Diego. Teléfono San Miguel 17

EN LA FERIA QUE SE EFECTUARA HOY MARTES 30

Como de costumbre, remataremos, **CERDOS GORDOS** y para engorda llegados de diferentes procedencias.

Entre otros lotes hay:

31 Cerdos gordos de Rancagua.

LANARES

40 Corderos muy gordos llegados de Hospital.
40 Corderos muy gordos llegados de Villa Alegre.

HOY Remataremos

A las 3 P. M., en nuestra Oficina y ante el Notario, don Manuel Gaete Fajardo, **EL EXTENSO SITIO CON DESVIO FERROVIARIO DE LA**

AVENIDA EXPOSICION N.o 1210

al lado de los grandes establecimientos industriales de Carvajal y Muñoz y Cía. y Ford Motor Co., que mide 50 x 108 con el bajo

MINIMUM, DE $ 270,000 ($ 50 METRO)

tasado por la Caja Hipotecaria en $ 65 el metro. El precio se pagará: a) reconociendo por su valor de cancelación una deuda primitiva de 13.500 dólares a la Caja Hipotecaria en bonos 6 3|4 o.o. Con 100,000 al contado, y c) Con dos cuotas iguales a seis y doce meses plazo con 8 o|o de interés anual. Boleta 10 o|o.

Si no se presentaren interesados por toda la propiedad, se procederá al remate en el mismo acto, dividida en dos lotes iguales, según detalles y condiciones en esta Oficina.

JOSE MANUEL BALMACEDA & CIA.
Casilla 1748 — BANDERA 70 — Teléfono 221

El Gran Remate

POR CUENTA DE LOS SEGUROS DE LAS EXISTENCIAS SALVADAS DEL INCENDIO DE LA

Libreria Gutenberg

— del —

Sr. Carlos A. Lathrop

89 - AHUMADA - 89

CONTINUARA HOY MARTES 30
de 10 a 12 y de 2 adelante

VICTOR ARAYA L.,
Martillero de Hacienda.

Feria Eduardo Rodriguez & Cía

EXPOSICION ESQUINA ANTOFAGASTA

GRAN FERIA

HOY Martes 30

A LA 1 P. M. EN PUNTO

REMATAREMOS

Llegados del Fundo TUNCA (Granero)
Del señor Diego Vergara A.
20 Vacas preñadas y cubiertas de la lechería del fundo. Muy buenas lecheras.

LLEGADAS DE CHIÑIHUE Y TENO
10 Vacas paridas, de ternero chico, buenas lecheras.
30 Novillos de 3 para 4 años, a media gordura, mestizos.

LLEGADOS DE LINARES, CURICO Y TALCA
40 Vacas para engorda, nuevas y sanas.
60 Novillos de 2 y 3 años, muy mestizos, especiales para engorda.
30 Bueyes de trabajo y para engorda.

LLEGADOS DE LOS ANDES
90 Novillos gordos argentinos.

LLEGADOS DE SANTA FE
80 Vaquillas Durham, de 2 años, mestizas, de
15 Novillos holandeses de 2 para 3 años, de Curacaví.

LLEGADOS DE OSORNO, TEMUCO, LANCO, PUA,
Etc.
Vacas, Bueyes y Novillos gordos, para Matadero.

LLEGADOS DE REQUEHUA
10 Mulas nuevas y sanas, de carga y arado.
30 Caballos y yeguas de tiro y arado.

LLEGADOS DEL CRIADERO CHACABUCO
10 Carneros Hampshiredown, nacidos en 1924, hijos de carneros finos importados y de ovejas seleccionadas.

DE OTRAS PROCEDENCIAS. — 10 Mulas de tiro y llegadas de Las Cabras; 65 Caballares de montura, tiro y Vacas paridas de ternero chico; Chanchos gordos para Matadero.

Remate Voluntario

ante el Notario don Abraham del Río, Agustinas 13
el 10 de Diciembre de 1926, a las 5 P. M., las casas
de

Tocornal N.os 258 y 26

por el mínimum de $ 24,000 cada una, pagadero $ 18,000 al contado y el saldo que resulte a 6 meses plazo, con el 8 por ciento de interés.

Estas propiedades están situadas a poco más de metros de Alameda y Cerro Santa Lucía.

Bases y antecedentes, Notaría indicada y San dro 261.

GRAN REMATE

DE LAS EXISTENCIAS Y MATERIALES EXCLUIDOS DEL SERVICIO DE LOS TALLERES Y ALMACENES MUNICIPALES

EL MIERCOLES 1.o, DE 10.30 A 12 Y DE 2.30 ADELANTE

ALMIRANTE BARROSO PASADO SAN PABLO

—:— HAY: —:—

Gran motor a gas de 12 H.P., con su estanque de agua, cantidad de trozos de árboles para leña, ejes de 1|2 patente de mm., resortes para carretones, despuntes de roble de 90 centímetros, fierro viejo en planchas, platinos y redondos, surtidas, acero de resorte y herramientas, latas aceiteras, de aceite linaza y de sebo fino vacíos, llantas de fierro usadas, bre usado de colisas de pasto, piedras, gradas y borlones, tidad de tejas, adoquines, cajones vacíos, puertas y ventanas dera y fierro, escalas de madera, divisiones de mampara para cinas, trozos de mármoles, sacos cemento vacíos, lámparas de eléctrica, cigüeñas, madera usada, **restos de un automóvil Ford,**

Un carretón chico de 2 ruedas, montado en resortes, 2 ruedas, llantas de goma, para 6 personas.

A LA VISTA HOY MARTES. DESDE LAS 10 A. M.

Enrique Mandiola Eastman,
Martillero de Hacienda.