

## VIDA SOCIAL

### Bellezas chilenas en Sevilla



Señora Luisa Moller de Rengifo

(Estudio Syvar)

**AL EXTRANJERO.** — Por vapor "Asturias" de la Royal Mail Steam Packet Company, saldrán desde Buenos Aires para Europa el día de abril de 1929, las siguientes personas:

Señor Miguel Parra, señorita Rosario Pérez Cotapos, señora Berta H. Ewbank, señor Marcial Montano Solar, señorita Elena Montano Solar, señor Paul Infante Valdés, señora Infante Valdés, señor Washington Gatica, señora J. C. Gatica, señorita J. Gatica, señorita Q. Gatica, señor Abraham Gatica, Carlos Vernelli, Mauricio Hermann, Einar Doxrud y Alberto Fernández Rezendé.

Hoy se embarcarán en el "Orroya" en viaje a Europa don Onofre Carvallo y familia, el capitán de fragata don Julio Allard y señora Mercedes Aguirre de Allard, el capitán de fragata don Alberto Obrecht y señora Lucy Balbonita de Obrecht.

**MATRIMONIOS.** — El Domingo se verificó privadamente el matrimonio de la señorita Teresa Castillo Bustamante con el señor Carlos Mujica Valenzuela.

Siguieron de festejos en el acto civil los señores Luis Carrasco y Rómulo Lizama. En la ceremonia religiosa fueron padrinos por parte de la novia el señor Lindor Fuentes y señora Rosaura B. v. de Castillo y por parte del novio el señor Carlos Mujica B. y señora Jesús de Mujica.

El 6 del próximo mes se efectuará privadamente el matrimonio de la señorita Inés Ríos Errázuriz con el señor Eduardo Hudson Campbell.

Hoy será bendecido en esta capital el matrimonio del señor Rómulo Moncada Vargas con la señorita Odette Húe Bretagne.

**LA SEÑORITA MANUELA HEWISLER BORGONO.** — Profundo sentimiento de pesar ha causado entre sus relaciones y parientes el fallecimiento de la señorita Manuela Hewisler Borgono acaecido el jueves pasado en la ciudad de Paull.

Sus restos serán traídos hoy para ser sepultados en esta ciudad.

Señorita Lucía del Rio Montt

**EL SUB-TENIENTE DON EUGENIO TAGLE.** — Noticias precedentes de Iquique no han hecho conocer el repentino fallecimiento del sub-teniente de Ejército don Eugenio Tagle S., que prestaba sus servicios en el Regimiento de Caballería "Granaderos", de guarnición en esa ciudad.

El sensible desaparecimiento del señor Tagle viene a enlutar a respetados y conocidos hogares de nuestra sociedad, donde el extinto gozaba de generales simpatías y especiales afectos.

—Hoy parten en el vapor "Orroya" el Intendente del Callao don Eduardo Fry y esposa señora Adriana B. de Fry y señora Luisa B. de Arancibia.

—De Rancagua han regresado la señora Aída Orbeta de Rivera y su hija Sylvia.

**LA SEÑORA AMALIA SANTANDER DE RUIZ.** — A mediodía de ayer dejó de existir en esta capital la señora Amalia Santander de Ruiz después de una larga enfermedad.

Muere la señora Amalia Santander de Ruiz rodeada del cariño de todos los suyos, respetada de todos los que la conocieron y que admiraron sus merecimientos y las virtudes cristianas que practicó en su larga vida.

Sus funerales se efectuarán en la tarde de hoy.

**DON CARLOS WELDT DAVIS.** — Ha dejado de existir en esta capital, después de breve enfermedad, el distinguido ingeniero don Carlos Welt Davis, quien en el círculo de sus relaciones supo conquistarse generales simpatías y afectos por sus especiales dotes de caballerosidad.

Sus funerales, efectuados ayer, dieron lugar a una sentida manifestación de condolencia.

**NECESITASE LOCAL** de 800 metros cuadrados, superficie mínima para industria limpia y tranquila. Por carta a Casilla 3. — Santiago. 1.ª — X. — 583

**EL DOJOR FISICO ES EL GRITO LASTIMERO DE LOS ORGANOS ENFERMOS, ASI COMO EL REMORDIMIENTO ES EL GRITO ACUSADOR DE LAS HERIDAS DEL ALMA.**

**DESCURET.**  
**HOY**  
Santos Zóncimo y Régulo.  
**MAÑANA**  
Santos Benjamin y Félix, mr.

**DIPLOMACIA.** — En breve partirá en viaje a su patria el Ministro de Bélgica en Chile Excmo. señor Charles Symon.

**VIAJEROS.** — Se han dirigido a Zapallar a pasar los días de Semana Santa las siguientes personas:

Excmo. Ministro de Gran Bretaña Mr. Archibald Kerr Clark Kerr, Javier Díaz Lira, María Teresa Díaz Salas, Jorge Fierro Saavedra, Ruperto Fierro Pérez, Eugenio Schuchart.

**NACIMIENTO.** — Ha nacido un hijo del señor Enrique Menay y de la señora Mina Ibáñez Alvear de Menay.

## NUESTRO SUPLEMENTO ILUSTRADO DE MAÑANA

Los maestros de la literatura: Tenemos el agrado de ofrecer a nuestros lectores una traducción del cuento "Tempestad de nieve" por ALEJANDRO PUCHKIN, "El Shakespear ruso" por nuestro dibujante FANTASIO. "Hojeando libros y revistas" por nuestro redactor F., contienen los siguientes títulos: "OTRA VEZ AVIRANETA", "UN POETA PELEADO" (JOSE ORTIZ), "EL REY DE LA PAZ" (G. K. CHESTERTON) y "LA INFALIBILIDAD DE LOS CRITICOS".

**Santiago de Chile monumental:** A propósito de la restauración arquitectónica del Palacio de la Moneda, resultada por el Supremo Gobierno, reproducimos, con curiosos grabados de la época, lo que escribiera JORGE VANCOUVER, viajero que visitó nuestra capital en 1795. Se trata de un interesantísimo documento. Se intitula: "La restauración del Palacio de la Moneda"

**Nuestros corresponsales en Europa:** Continuamos las "Memorias de mi vida en la Corte Imperial de Rusia" por el príncipe VLADIMIR BARIATINSKY, fiel compañero del finado Zar y autor de "El Misterio de Alejandro I". (Exclusividad de "La Nación"). "La reforma del calendario; proyecto internacional" por M. N. Stiles. (Exclusividad de "La Nación"). El distinguido filósofo y conferencista, Dr. J. VARSCHAUER, discute un tema que preocupa hondamente a la sociedad contemporánea: "¿Es inmoral el matrimonio a prueba?"

(Exclusividad de "La Nación"). Nuestro corresponsal en el extranjero, CARLOS F. BERCOSQUE, en su página "Hollywood al día" nos habla este Domingo de: BILLIE DOVE, LAS PEQUEÑAS HABLADAS, RUTH ROLAND, etc. "El arte al día" por nuestro redactor SIZKA, contiene el siguiente material: "Croquis de Extremo Oriente", "El grabado sobre madera en Europa", "Descubrimientos de bronce antiguos", "El arte y la cuestión social", "Paul Gauguin y el extotismo". Las aventuras de Mutt y Jeff: Este Domingo nuestros antiguos conocidos leerán en un recogido episodio intitulado: "Mutt sirve de blanco a su hijo"



### RAPIDAMENTE SE PROSIGUE LA LIQUIDACION DE LA CAJA DE CREDITO DE LOS EMPLEADOS

La recepción de la oficina y el inventario deben quedar arreglados para la próxima semana, y con este fin se está haciendo todo el empeño posible para el trabajo respectivo.

Los accionistas o las personas que tengan interés en ella, deberán presentar sus títulos que les acrediten como tales, como también los deudores y personas que hayan tenido negociaciones con la institución, deberán presentar sus respectivos documentos.

### EL DOCTOR ILLANES ESTUVO AYER EN VALPARAISO

TRATO ALGUNAS CUESTIONES DE SUS SERVICIOS

Ayer arribó a Valparaíso, en el expreso de la mañana, el Director General de Sanidad, doctor Illanes.

En la estación lo esperaba el Director Provincial de Sanidad, doctor Víctor Grossi, quien lo llevó a las oficinas de la Dirección Provincial de Sanidad, donde lo saludaron algunos médicos y personal del servicio sanitario.

Aunque el doctor Illanes vino formándose un breve descanso, conversó con el doctor Grossi so-

bre algunos aspectos sanitarios y luego realizó algunas visitas para imponerse de la forma en que se atiende en los servicios.

LA JUNTA GENERAL DE ADUANAS

Para ayer estaba anunciada la reunión de la Junta General de Aduanas, pero no pudo realizarse debido a que era día festivo.

Dicha reunión se llevará a efecto el próximo miércoles o se agregará la tabla a la reunión general del viernes 4 del próximo mes.

### CORRERAN TRENES DURANTE LA SEMANA SANTA

LA MEDIDA TOMADA POR LA EMPRESA PARA EVITAR AGlomerACIONES DE PASAJEROS

En vista del exceso de pasajeros que ha resultado ir a la capital durante los días de la Semana Santa la Empresa de los Ferrocarriles del Estado ha estudiado la mejor manera de dar las facilidades necesarias al público para poder viajar con comodidad.

Durante el día de hoy y mañana correrán los siguientes trenes: Un tren auxiliar saldrá de la Estación del Puerto a las 13.45 horas, deteniéndose en Viña del Mar y en...

EL PRINCIPE DE GALES, EN SU ESTADA EN CHILE. IMPRESO EL

Sombrero Rosenblit Cl.—Lo-Ab.

### GRACE LINE

Servicio rápido de pasajeros para Chañaral, Antofagasta, Tocopilla, Iquique, Arica, Mollendo, Caliao, Salaverry, Talara, Baiboa, Cristóbal, Habana y Nueva York.

"SANTA BARBARA" SALIDA DE VALPARAISO, EL 10 DE ABRIL, A LAS 10 HORAS "SANTA TERESA" ... 24 de abril "SANTA MARIA" ... 8 de mayo "SANTA ELISA" ... 22 de mayo

NOSA LINE SERVICIO DE VAPORES DE CARGA, DESDE NEW ORLEANS (EE. UU.) A PUERTOS CHILENOS Y VICEVERSA.

GRACE Y Cia., (CHILE), S. A. HUERFANOS 1183 — SANTIAGO. Vap.—N.O.

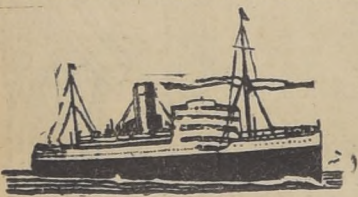

### A LA HABANA Y EUROPA A LAS 13 HORAS

"Orcoma", ... 13 de abril "ORDUÑA", 18 DE MAYO (viaje rápido) "Oropesa" ... 1.º de junio

Con escalas en: ANTOFAGASTA, MEJILLONES, IQUIQUE, ARICA, MOLLEND, CALIAO, BALBOA, CRISTOBAL, LA HABANA, VIGO, CORUSA, SANTANDER, LA ROCHELLE, FALICE Y LIVERPOOL.

### A LA HABANA Y NUEVA YORK

"Ebro" ... 17 de abril "Essequibo" ... 15 de mayo "Ebro" ... 12 de junio A las 12 h.

CHANARAL, ANTOFAGASTA, GATICO, TOCOPILLA, IQUIQUE, ARICA, MOLLEND, CALIAO, SALAVERRY, PAYTA, BALBOA, CRISTOBAL, LA HABANA Y NUEVA YORK.

### THE PACIFIC STEAM NAVIGATION CO.

SANTIAGO, Agustinas 1017 VALPARAISO, Blanco 689 - Casilla 536 Casilla 24-V SUB-AGENTES: TRANSPORTES UNIDOS, Estado esquina Alameda. EXPRESO VILLALONGA, Moneda 845. Vap.—N.O.

### S. A. G. BRAUN-BLANCHARD

Servicio Mensual a Buenos Aires y Brasil

"Santiago" Con escalas en: San Antonio, Tomé, Talcahuano, Coronel, Lota, Lebu, Corral, Puerto Montt, Magallanes y Buenos Aires. CAP. OJEDA 19 de abril

SERVICIO REGULAR A MAGALLANES "Chiloé" Escalas en San Antonio, Tomé, Talcahuano, Coronel, Corral, Puerto Montt, Castro y Magallanes. CAP. CRISTOBAL 11 de abril

SERVICIO SEMANAL A ARICA 1.º "Valdivia" Ambor con escalas en Coquimbo, Huasco, Caldera, Chañaral, Taltal, Antofagasta, Tocopilla, Iquique y Arica. CAP. J. BONT 4 de abril

AGENTES: SUB-AGENTES: Gibbys y Co. Expreso Villalonga

CATEDRAL: 1145 SANTIAGO: MONEDA 943 Vap.—N.O.

## Los problemas de agua potable y energía eléctrica

FUERON TRATADOS EN LA REUNION ROTARIANA ULTIMA

En la reunión última del Rotary de este puerto, se trató un interesante tema relacionado con los servicios del agua potable, materia que está de gran actualidad.

En dicha reunión habló el administrador-gerente de los servicios de este puerto, don Eduardo Simpson, quien después de referirse en términos generales a la necesidad que existía para considerar los servicios de agua potable, como un medio para el resurgimiento efectivo de Valparaíso, dijo que, una de las conclusiones más fundamentales a que llegó la Comisión Pro-Resurgimiento, fué la de dejar sentado que el porvenir de esta ciudad, debía depender de la producción de energía eléctrica en el centro industrial.

En seguida el señor Simpson mencionó las principales industrias chilenas tales como los minerales de hierro, y sobre el particular da una explicación del proceso que siguen para llegar después la materia prima convertida en productos elaborados.

A continuación habla sobre los combustibles y se refiere al carbón nacional, que se encuentra en gran abundancia en el sur de nuestro país y que en otro tiempo fué artículo de exportación.

En seguida el señor Simpson menciona los principales problemas de este puerto, don Eduardo Simpson, quien después de referirse en términos generales a la necesidad que existía para considerar los servicios de agua potable, como un medio para el resurgimiento efectivo de Valparaíso, dijo que, una de las conclusiones más fundamentales a que llegó la Comisión Pro-Resurgimiento, fué la de dejar sentado que el porvenir de esta ciudad, debía depender de la producción de energía eléctrica en el centro industrial.

—dice, siguiendo el curso de su disertación,—tiene en sus manos casi la totalidad de la energía eléctrica producida en las plantas hidro-eléctricas a base de caídas en el gran acueducto que trae a la ciudad el agua potable desde lejanas montañas y desde enormes alturas.

Nuestro agosto país—dice—está cortado por numerosos ríos, cuyas nacientes se encuentran en las nevadas esternas de las montañas más altas del orbe, de suerte que las aguas al caer hasta los llanos, que son aquellos que forman nuestras zonas agrícolas, pero que se encuentran a poca altura desde el nivel del mar, son capaces cada uno de ellos de producir enorme energía, que transformada en electricidad permite ser transportada económicamente hasta los centros manufactureros, como sería nuestro puerto, o como desearíamos que fuera él en el futuro.

Seguidamente el señor Simpson relata detalles de la propaganda que se hace en Los Angeles, California, para el fin de obtener que esta ciudad sea el centro industrial.

La Municipalidad de Los Angeles acompañado de su familia. El señor Caryallo, desde hace mucho tiempo, desempeña el cargo de gerente de la Refinería de Viña del Mar.

### EL GERENTE DE LA COMPANIA DE REFINERIA DE VINA DEL MAR

Por el vapor "Oroya" de la Compañía Inglesa de Vapor, se dirigirá a Europa el gerente de la Compañía, don Eduardo Simpson, quien después de referirse en términos generales a la necesidad que existía para considerar los servicios de agua potable, como un medio para el resurgimiento efectivo de Valparaíso, dijo que, una de las conclusiones más fundamentales a que llegó la Comisión Pro-Resurgimiento, fué la de dejar sentado que el porvenir de esta ciudad, debía depender de la producción de energía eléctrica en el centro industrial.

### EL MINISTRO DE PERU EN SUIZA

A bordo del vapor "Oroya", que zarpa hoy, se embarca el señor Pablo Mimbela, distinguido diplomático peruano que desempeña el cargo de Ministro de su patria en Suiza.

El señor Mimbela va con destino a Iquique, con el objeto de hacer una visita a la oficina salitreña Cala-Cala de su pertenencia, y visita, al embarcarse de regreso a Lima. Irá acompañado del ingeniero señor Romero.

### LA AVENIDA BRASIL

Se realizará definitivamente el proyecto de pavimentación de la Avenida Brasil, ya sea para el tránsito de vehículos motorizados, o para los peatones es muy difícil el tránsito por ella.

Debido al mal estado en que se encuentra la Avenida Brasil, ya sea para el tránsito de vehículos motorizados, o para los peatones es muy difícil el tránsito por ella.

Y para esto el Alcalde expidió un decreto, solicitando propuestas por medio millón de pesos para la pavimentación definitiva de la calle norte de la Avenida Brasil y de las calles transversales que desembocan en dicha avenida.

## EMPRESA FORLIVESI

(POMPAS FUNEBRES) SANTIAGO — VALPARAISO — Los mejores servicios con 30% menos que cualquiera otra casa. TELEFONO 88716 Calle Compañía 1037-1041 SERVICIO NOCTURNO PERMANENTE

## Gía. Sud Americana de Vapores

"AGONCAGUA" MIERCOLES 3 DE ABRIL, A LAS 12 1/2 P. M. Con escalas en Chañaral, Antofagasta, Iquique, Arica, Mollendo, Caliao, Salaverry y Cristóbal. LEGADA A CRISTOBAL, EL 15 DE ABRIL. Conexión para La Habana — Salida: 15 y 19 de abril. Conexión para Nueva Orleans — Salida: 15 de abril. Conexión para San Francisco — Salida: 19 de abril. LEGADA A NUEVA YORK, EL 22 DE ABRIL. Conexión para Europa — Salidas: para Cherburgo, Southampton, Londres, Plymouth, Le Havre, Bremen, Nápoles y Génova todos, el 24, 26, 28 y 27 de abril. PASAJES A EUROPA En combinación con la Cunard Line, White Star Line, Nord German Lloyd Line, Hamburg, American Line, United American Line. Itinerarios y tarifas consúltense en las oficinas de la Compañía. SERVICIO SEMANAL A GUAYAQUIL: "MAPOCHO" EL JUEVES 4 DE ABRIL A LAS 6 P. M. Con escalas en Coquimbo, Huasco, Chañaral, Taltal, Antofagasta, Tocopilla, Iquique, Arica y puertos peruanos los miércoles y jueves. Los vapores de esta línea tocan en San Antonio, dos días antes de su salida de Valparaíso al norte. VALPARAISO A PENCO, LOTA, TOME Y TALCAHUANO. Salidas de Talcahuano para Valparaíso, todos los lunes. CIA. SUD - AMERICANA DE VAPORES WESSEL, DUVAL & Co. — HUERFANOS, ESQUINA MORANDE. AGENTES EN SANTIAGO COMPANIA TRANSPORTES UNIDOS.— ESTADO, ESQ. ALAMEDA Sub-agentes en Santiago: CHADWICK & Co. — HUERFANOS N.º 1158 EXPRESO VILLALONGA — HUERFANOS N.º 943 Vap.—N.O.

## «LANACION»

SUSCRICION ANUAL \$ 95.— " SEMESTRAL 50.— " TRIMESTRAL 27.— LAS SUSCRICIONES SE SIRVEN A CONTAR DESDE CUALQUIERA FECHA DEL AÑO

## «LOS TIEMPOS»

SUSCRICION ANUAL \$ 7.— " SEMESTRAL 26.— " TRIMESTRAL 14.— LAS SUSCRICIONES SE SIRVEN A CONTAR DESDE CUALQUIERA FECHA DEL AÑO

## LAS ENTRADAS DE LA ADUANA VALPARAISO PASARON DE VEINTE MILLONES DE PESOS

Las entradas correspondientes a la aduana de Valparaíso alcanzaron en este mes a \$ 20.682.994.16. Este total percibido es superior a los de los meses anteriores, y sin embargo, debe considerarse que marzo sólo ha tenido 25 días disponibles para efectuar tramitaciones y pagos.

## HOY ZARPA EL "OROYA"

A medio día de hoy zarpará el vapor "Oroya" de la Pacific Steam Navigation Company, con rumbo a Liverpool.

A su bordo va un selecto número de pasajeros de cámara; entre otros anotamos los siguientes: Para Antofagasta: señor Carlos Weber. Para Iquique: señor doctor F. S. Mimbela.

Para Arica: señor doctor Rogelio Gunther y señora; señor Ernesto Gunther y señor Conard Von Wedemeyer y señora.

## EL FESTIVAL ACUATICO DE HOY MAÑANA

SE REALIZARA EN LA PISCINA DE LA POBLACION VERGARA

En el día de hoy se dará comienzo al festival de clausura de la temporada de natación, con un interesante torneo que se llevará a efecto en la piscina de la Población Vergara, durante el día de hoy y mañana.

A este festival concurrirán delegaciones de varias zonas que se componen alrededor de 50.

Para dar principio al torneo de natación de hoy, se ha fijado para las 15.30 horas en punto.

Un servicio especial de transporte mayor hasta la piscina, con una tarifa de \$ 0.40.

Han sido solicitadas delegaciones de varias zonas que se componen alrededor de 50.

Para dar principio al torneo de natación de hoy, se ha fijado para las 15.30 horas en punto. Un servicio especial de transporte mayor hasta la piscina, con una tarifa de \$ 0.40.

## El comerciante sabe cuál es su verdadera conveniencia

Por eso es que, en materia de propaganda, prefieren efectivamente "Los Tiempos" para anunciar.

## CARNET PERDIDO

1610213. Identidad 17461, chofer. Gratificaré a la persona se sirva devolverlo a Los Castaños 1422. —Bernardo Saavedra.

## FABRICAS DEL EJERCITO AL COMERCIO

Se avisa al comercio y a las personas que tengan cuentas pendientes con estas Fábricas, que por motivo de entrega se ruega presentar sus cuentas hasta el día 4 del mes de abril próximo, no respondiendo de las que se presenten posteriormente.

## AGRADECIMIENTOS

Quedamos profundamente agradecidos de las personas que se dignaron acompañarnos a conducir los restos de nuestro querido deudo.

Carlos Welt David (Q. E. P. D.) a su última morada. LA FAMILIA Df.—X—5821

## DEFUNCION

Ha fallecido la señora Julia Ruiz de Alonso. Sus restos serán conducidos al Cementerio General, desde su casa-habitación, San Francisco 445, a las 16 horas. LA FAMILIA Df.—X—

## DEFUNCION

Ayer fueron sepultados privadamente los restos de don Luis Alviz Ovalle. LA FAMILIA Df.—X—5782

## DEFUNCION

El cortejo partirá de su casa-habitación, Moneda 1030 horas. Sus sobrinos: Andrés y María de los Andes y doña Inés Cabrera.

## DEFUNCION

El cortejo partirá de su casa-habitación, Moneda 1030 horas. Sus sobrinos: Andrés y María de los Andes y doña Inés Cabrera.

## DEFUNCION

El cortejo partirá de su casa-habitación, Moneda 1030 horas. Sus sobrinos: Andrés y María de los Andes y doña Inés Cabrera.

## DEFUNCION

El cortejo partirá de su casa-habitación, Moneda 1030 horas. Sus sobrinos: Andrés y María de los Andes y doña Inés Cabrera.

## DEFUNCION

El cortejo partirá de su casa-habitación, Moneda 1030 horas. Sus sobrinos: Andrés y María de los Andes y doña Inés Cabrera.

## POMPAS CENTRAL FUNEBRES

MERCED 799, ESQ. SAN ANTONIO EL MAYOR SURTIDO EN URNAS IMPORTADAS Y NACIONALES LOS MAS BAJOS PRECIOS. ABIERTO DIA Y NOCHE TODO EL AÑO



LA NACION

Santiago, 30 de marzo de 1929

REGULARIZACION DEL PODER COMUNAL

El Gobierno ha dado curso a un importante decreto relacionado con la marcha económica de las Municipalidades...

Esta medida que, a primera vista, no parece implicar algo de mayor trascendencia...

En efecto, la actual Constitución Política creó las Asambleas Provinciales como organismos desvinculados en el desenvolvimiento del Poder Comunal...

Por otra parte, en el artículo 106 de la Constitución, se dispone que las Asambleas Provinciales tendrán las atribuciones administrativas y dispongan de las rentas que determinen la ley...

Por último, el Estatuto Fundamental de la República, aprimentando el anhelo nacional de dar vida propia a las diversas regiones de nuestro territorio...

En efecto, sus miembros, llamados representantes, deben ser designados por las Municipalidades, en su primera sesión...

En consecuencia, existe la obligación constitucional de dictar las leyes que fijen estas atribuciones de las Asambleas Provinciales...

El estudio y preparación de esas leyes llamadas a figurar en el Régimen Interior, ofrece aspectos eficientes...

"REVISTA DE ESTADISTICA" 1929 N.º 1

Las estadísticas del doctor Grawel, demuestran que en Chile la gente está viviendo un mayor número de años.

Ello parece originarse de la necesidad de terminar el pago de los autos comprados a plazo.

César Cascabel.

que en abundante sucesión interponen los reclamos ante los funcionarios visitadores. Esos reclamos recorren toda la escala de las deficiencias posibles en la administración de la justicia...

El régimen interno de los establecimientos carcelarios ha cambiado sustancialmente. Los penados encuentran en ellos un nuevo móvil de vida en el trabajo...

Esta es la razón de que en la visita semestral no se hayan presentado reclamos en este sentido. Y, por eso mismo, resalta aún con perfiles más fuertes la dramática significación de algunas reclamaciones interpuestas por los reos...

Doblemente censurable es la actitud de esos profesionales, por ser sus defendidos gentes de escasos recursos, cuyas familias dependen de los medios apenas indispensables para subsistir...

NUESTRO "SUPLEMENTO AGRICOLA"

LA FUTURA ENCICLOPEDIA DEL AGRICULTOR CHILENO

IMPRESIONES DE LATINO-AMERICA

por WILL IRWIN.

SIETE SEMANAS DE VIAJE: PERO SOLO QUINCE DIAS EN TIERRA FIRME. — GRAN PARTE DE SUD-AMERICA VIVE AUN EN UNA ERA ECONOMICA E INDUSTRIAL POR LA CUAL PASO NORTE-AMERICA HACIA UNA GENERACION

(Exclusivo para "La Nación" y "The North American Newspaper Alliance").

La fábula del inglés que hizo una gira de dos semanas por los Estados Unidos y escribió un libro...

Este es el primero de ocho artículos escritos por WILL IRWIN, periodista, que acompañó a Mr. Hoover en su gira por Latino-América.

En los momentos más oscuros de la historia de la América del Sur, como los colonos blancos, sus impulsos hacia el progreso y sus ideas básicas del exceso de la población europea...

EXPLORANDO EL CORAZON DEL CONTINENTE.

DESCENDIENDO EL RIO MADERA

por FEDERICO VERGARA VICUÑA

(Correspondencia especial para "La Nación")

Los barcos se anuncian llegando a Porto Velho, por pitazos prolongados, roncantes e insistentes...

Este buque "Madera-Mamoré" es el mejor de la línea Porto Velho a Manaus. Tiene amplia toldilla con sillones desde donde se mira la corriente blanca del río...

Los barcos se anuncian llegando a Porto Velho, por pitazos prolongados, roncantes e insistentes...

"LA NACION"

30 CENTAVOS!

"LOS TIEMPOS"

20 CENTAVOS!!

SON LOS PRECIOS DE NUESTROS DIARIOS EN TODO EL PAIS. DONDE QUIERA QUE USTED ESTE NO DEBE PAGAR MAS DEL PRECIO INDICADO.

EXIJA PELICULAS DE ESTA MARCA SON LAS MEJORES DEL MUNDO

EL MOMENTO INTERNACIONAL.

EL CABLE AL DIA

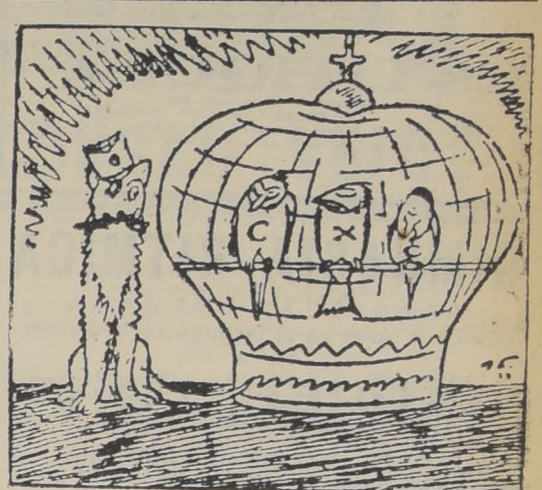

Los serbios, croatas y eslovenos, en una misma jaula (la corona de Alejandro de Yugoslavia).

Las relaciones diplomáticas entre Colombia y el Ecuador

EL MINISTRO DE COLOMBIA EN CHILE NO SE HA OPUESTO A SU REANUDACION

La prensa de Bogotá ha publicado últimamente, reproducidos de los periódicos de Quito y Guayaquil, algunos artículos en los cuales se afirma...

maca de finísima trama granate de flecadura oriental, quedándose tendido largo rato mirando inmóvil el techo...

DISTINGUIDAS PERSONALIDADES LLEGARON POR LA COMBINACION TRANSANDINA DE ANOCHE

ARRIBARON IGUALMENTE LAS PRINCIPALES FIGURAS DE LA COMPANIA SERRADOR MARI

OPINION DE RAUL SILVA CASTRO SOBRE Y EL MUNDO MARCHA

LA PRODUCCION CINEMATOGRAFICA DE LOS ESTADOS UNIDOS ES DEMASIADO COPIOSA PARA MANTENER SIEMPRE UNA CALIDAD SOBRESALIENTE.



MANIFESTACION

Anteayer, en uno de los comedores del Restaurant Santiago, se llevó a efecto la comida con que un grupo de amigos despedía al señor don Aquiles Jimenez...

Ofrecio el banquete, don Evaristo Labra Ibanez, en una feliz improvisación; contestó el festejado agradeciendo la afectuosa demostración de simpatía...

RESIDENCIA.— Ha fijado su residencia y consultorio en San Ignacio 117 el doctor Hernán Alejandro Rodríguez...

OBESIDAD

Se reduce tomando las TABLETAS PARA ADELGAZAR "KISSINGA" (Sal therm. Kissingen. Extr. Kheh. Magaes ust.)

ESTITIQUEZ

Se combate eficazmente con PILDORAS LAXANTES "KISSINGA" (Sal therm. Kissingen. Sapo medic. Extr. Casc. pagr.). De venta en todas las buenas Boticas.

GIMNASIA RITMICA

PLASTICA ANIMADA Hará sus clases en el Instituto de Educación Física

ANDREE HAAS UNICA PROFESORA EN CHILE TITULADA POR

JAQUES - DALCROZE - GINEBRA DATOS E INSCRIPCIONES TODOS LOS DIAS, DE 2 A 4 P. M. EN DELICIAS 64. — TELEFONO 89558

ALFOMBRAS

Tapices para sofás y bajadas de cama; tapices en brocados, lámparas, gobelinos, popelinas, cretonas, lincums para el piso, esteritas y pisos de coco y altas novedades para señoras, encontrarán a los

LA RIOJANA

ESTADO 64 — BLANCO Hnos. y Cia.

VENDESE LEÑAS

Hácense contratos de leñas de 20,000 a 30,000 quintales al año, de guilay, litre y peumo, completamente seca; entregas mensuales; hay gran cantidad lista a domicilio, Puente Alto, FUNDO PIRQUE. MORANDE 291

Carbonato de Cobre

Marca "Monfic" de la mejor calidad para desinfectar semillas en seco, ofrece para entrega inmediata. LARRAIN G. M. Hnos. UNICOS AGENTES: Agustinas 1150.— Casilla 1096.— Teléfono 3722

MENTHOLATUM

¡Qué Desencanto! En medio de carnes blancas, tersas, una fea erupción, un grupo de granos, un cúmulo de nacidos, irritaciones causadas por las quemaduras del sol. ¡Qué cosa más desagradable! El remedio seguro para estas afecciones es



DE VENTA EN FARMACIAS, BOTICAS Y DROGUERIAS

FALLECIMIENTO

Victima de una penosa y traidora dolencia, ha dejado de existir últimamente, en San Felipe, a donde fuera en busca de salud, don Alfredo Cartagena. Muere el señor Cartagena a los veintidós años de edad...

EN EL CLUB SEPTIEMBRE

Anoche se efectuó la manifestación en honor del mayor señor Osvaldo Godoy N. con motivo de dejar la Guarnición de Santiago.

CERA "SELECTA"

de un hermoso brillo absolutamente antiséptico. Solicítela a GATH Y CHAVES

MUEBLES

DE TODOS ESTILOS, A PRECIOS RAJISIMOS, VENDE: "LA UNIVERSAL"

Damos facilidades en el pago Entrega inmediata. CATEDRAL 1131

AVISAMOS

a nuestra numerosa y distinguida clientela, que el

CUIROL

no ha cambiado de nombre. Hay comerciantes sin escrúpulos que venden otros similares con el nombre de CUIROL. Cuidese de las falsificaciones y rechace toda burda imitación. Exija como garantía, nuestra etiqueta inconfundible.

Ventas por mayor y menor en Delicias 773 y en la sucursal, Portal Mac Clure frente a la Casa E. PEREZ y CASA KRAUSS, Montañas 870.

VENDO GAY

PROXIMA A AVENIDA REPUBLICA

Espléndida casa-habitación moderna, de dos pisos. Consta de: salon, vestíbulo, sala, comedor, living-room, 5 dormitorios, 2 toiletes y dependencias completas. Patio.

PRECIO: \$ 93.000 Carlos Ossandón B. 168 — BANDERA — 168

Buen Fundo en Curicó

270 hectáreas bien regadas, apto para todo cultivo. Vitis, casas, galpones, posesiones, etc. Precio: \$ 230.000. Denda y facilidades. JOSE VALENZUELA D., HUERFANOS 1275 — CASILLA 46.

Residencia MODAS EUROPEAS

Calle Santa Lucia 152 Teléfono 5907

LUNES 1.º ABRIL

1.ª EXPOSICION PIELES FINAS. Modelos exclusivos de las Casas Rivella de Turin, Junemann y Revillon Frères de Paris. Hora: 10 A. M. a 9 P. M.

Agua Purgante Mineral Salfen

A base de sulfatos alcalinos que purifica el intestino. La más conocida y recomendada. Laboratorio Chile.— Santiago

ARVID LOWENBORG

Ex-profesor del Real Instituto Central de Gimnasia y Masaje de Estocolmo. Se trasladará en breve a Santiago

BAUTIZO

Ha sido bautizado en la Iglesia Parroquial de Quillota, Patricio, hijo del señor Pablo E. Silva y de la señora Ester Garrin de Silva.

Sirvieron de padrinos el señor Eduardo Ortúzar, C. y la señora Anita Solar de Ortúzar.

MANIFESTACION

Un grupo de sus amigos ofreció el martes pasado un te en Gath y Chaves a la señora Inés de Donzell con motivo de su próximo viaje a Europa.

Adiós dolor de cabeza!

Ya se como librarne de tí con las CAPSULAS NERVALINA



TEATRO MUNICIPAL

CONCIERTO DE LA SEÑORITA AVELINA SARMIENTO

El concierto lírico que tendrá lugar el 4 de abril próximo, promete ser una sorpresa para muchos que no conocen las cualidades vocales y artísticas de la señorita Avelina Sarmiento.

BOGUMIL SYKORA SE PRESENTA EL MARTES EN EL MUNICIPAL

Un manifiesto interés se ha notado en todos los círculos artísticos de la Corte. Acerca de una gran artista rusa Bogumil Sykora, que se encuentra desde anoche en Santiago.

La fama de que viene precedido nuestro visitante, ha sido adquirida en sus diversos giras por los más distintos países. En Europa, en el Oriente, en América y hasta en Oceanía, casi no hay una región en la cual Bogumil Sykora no haya hecho sentir el poder de su arte.

Desde hace mas de 30 años

que la FABRICA de PER PERSSON empezó con la construcción de máquinas de tejer a mano.

Eran desde un principio máquinas de alta calidad, productos de trabajo a precisión.

Hoy día, una poderosa sociedad exportadora las máquinas a todas partes del mundo, y el nombre PERSSON ha llegado a ser el sinónimo de CALIDAD y MODERNIDAD ADELANTADA.

"PERSSON"

ocupa la posición encabezadora entre todas las máquinas tejedoras a mano.

NO TIENE RIVAL

Agentes: TEMUCO, señor Héctor Guzmán, Edificio Klapp, Plaza de Armas. RANCAGUA, señor Carlos Pérez Ibañez, calle Cuevas esquina Rubio.

Necesitamos agentes activos para las provincias de Chiloé, Valdivia, Concepción y Bio-Bio, Sube y Maule, Coquimbo y Atacama, Antofagasta y Magallanes.

Haarmann, Ringborn & Cia.

CASILLA 1838 — SANTIAGO — SANTO DOMINGO 314

ARRIENDO

Desde el 1.º de abril espléndida casa en COMPAÑIA 2411 (Alameda) con parquet, decoraciones, dos instalaciones baño, completa calefacción eléctrica, compuesta de: Salón, Escritorio, Comedor, Hall, 6 Dormitorios, gran Terraza y amplias dependencias. Además puede comunicarse interiormente con espacio garage, galpón, padero y casa para chauffeur.

TRATAR Y LLAVES: CATEDRAL 1395, DE 2 A 6 P. M.

INSTITUTO BIOLOGICO

DE LA Sociedad Nacional de Agricultura

Llano Subercaseaux Fernando Lazcano 200

Telegramas: BIOLOGICO SANTIAGO Correo: Casilla 537 TELEFONO 54 San Miguel

VACUNAS PREVENTIVAS

CONTRA EL CARBUNCLO BACTERIDIANO (Picada, Grano, Pajarilla)

ESPORO-VACUNA doble líquida. SUERO-VACUNA, de inmunización inmediata con una aplicación.

Son las más preferidas por su eficacia. SERVICIO DE VACUNACIONES.— Sin gastos de fomento para los agricultores.

SOLICITE INFORMES DETALLADOS

Allenburys

el mejor alimento para crías de aves aprobado por la ciencia médica mundial. Garantizamos que el alimento es fresco, ya que controlamos las entregas a las boticas y droguerías.

DELE A SU HIJO un buen alimento y lo verá siempre sano y robusto. Pida un folleto "COMO CRIAR EL BEEB", a los únicos AGENTES:

TUSCHE & Co.

BLANCO 1205 — VALPARAISO

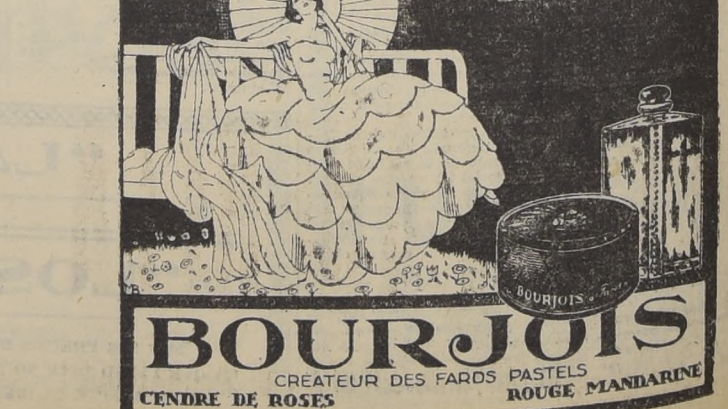

RESTAURANT SANTIAGO 1111 HUERFANOS HOY SABADO Almuerzo, Comida de Moda



# EL HOMBRE QUE RIE



**MARTES**  
**PRINCIPAL**  
LA PELICULA CUMBRE DE 1929

Con toda la viveza y la genialidad de Victor Hugo; llena de escenas ricas y espectaculares, como el embarque de los "comprachicos"; la célebre feria de Southwark; el deslumbrante baño de la Duquesa Josyana y su boudoir; la antigua Cámara de los Lorea de Inglaterra; además de otras cien escenas que enlazan los momentos álgidos del drama.

Con su música propia, la misma con que fué estrenada en New York, Paris y Londres

**Super producción UNIVERSAL**



**CONRAD VEIDT**

El gran trágico alemán hace una magistral encarnación de Gwynplaine y a través de la risa grotesca a que está permanentemente condenado "el hombre que ríe", Veidt nos transmite todos los sentimientos, pasiones, amarguras y desengaños del inmortal personaje de Hugo, a quien el destino dió por consuelo el amor de una ciega, la inefable Dea.

**MARY PHILBIN**

es el alma amorosa de la película. Ciega, no puede ver la risible faz mutilada de Gwynplaine, y lo ama con la inocencia de su virginidad. El le corresponde con amargura y remordimiento.

**OLGA BACLANOVA**

con su belleza exóticamente fascinante, desempeña una Duquesa Josyana irreprochable: la vampiresa real para quien el saltimbanqui tiene la malsana fascinación de lo monstruoso.

**HOY a las 6.10** -- **RECOLETA** -- **Noche 9.30**

HOY, PRIMER ANIVERSARIO DEL RECOLETA — CUMPLE UN AÑO DE VIDA — LA EMPRESA HA PREPARADO UN GRANDIOSO FESTIVAL. — CINE:

**LA MUJER DESNUDA**

OBRA EMOCIONANTE, HONDA, AUDAZ Y VALIENTE COMO NINGUNA — PROTAGONISTAS: LUISA LA GRÁNGE, NITA NALDI, IVAN PETROVICH, ANDRE NOX

**LA CELEBRE ORQUESTA FRIEDERICKSON — LAS SIMPATICAS LUSITANIAS**

FUEGOS ARTIFICIALES ELEVACION DE GLOBOS FESTIVAL DE BANDAS, A LAS 8.30

OBSEQUIO DE DOCE HELIUMS MUÑECAS AL PUBLICO

**MATINEE A LAS 2.30** — Charles Farrell en "GRITO DE GUERRA" y la linda película "JOYAS REALES" — COMICA DE LLAPA

**CIRCOS**

Esta noche debutará en Avenida Matta

**EL CIRCO AMERICANO DE FIERAS**

La empresa Ernesto Echiburú ha instalado sus dos carpas en la Avenida Matta esquina MacGregor, en donde debutará esta noche con un programa en el que participarán sus principales elementos.

La velada de hoy terminará con el acto de las fieras, presentadas en el medio de la pista al mando del domador Echiburú.

**Circo Tony Perico**

Para esta noche anuncia este conjunto que trabaja en el Luna Park, una nueva velada con la presentación del nuevo elenco que ha contratado la empresa Hinojosa, aprovechándose de la disolución del Circo Español.

**Circo Ecuestre Droggett**

Esta noche debutará el conjunto ecuestre que dirige el regisseur italiano Richieri en el amplio local de Herrera, entre Atacama y Chacarilla, en donde hará una pequeña temporada.

**Circo Ecuestre Nacional**

Los programas de este circo que

**RESPONDE ELENA PUELMA AL SEÑOR HURTADO BORNE**

Santiago, 29 de marzo de 1929.— Señor Redactor de Teatros de "La Nación":— Frecuente— Estimado señor Redactor:

Refiriéndome a la aclaración hecha en "La Nación" de hoy por el señor René Hurtado Borne, con respecto a lo dicho en mi reportaje publicado anteayer, ruego dar publicación a lo siguiente:

Dice el señor Hurtado ser inexacto pedirme no debutar en Lima con "Pueblito", obra del señor Armando Mook, y mi yerno, señor Hurtado, me autoriza publicar la frase textual dicha por los señores Hurtado y Carlota, que es: "Facilitamos los quinientos pesos pedidos a condición de que Elena no debute con la obra de Mook, porque este señor tiene un contrato con la Sociedad de Autores Teatrales de Chile". Creo que el señor Hurtado tiene buena memoria, y si trata de recordar, se convencerá de que esto fué estúpido.

También afirma haber dicho que una obra indicada para debut era ella, nos hizo ver que esta obra no servía, por componerse de dos actos y ser relativamente corta para debutar ante un público numeroso; pero que, en cambio, podíamos hacerle con "Mal hombre", obra del señor Hurtado, de positivos méritos,

pero que no alcanzó a montar por la presión del debut; o bien con "Su lado flaco", obra también del señor Hurtado y con la cual no debuté por rogarme Lillo, basado en su poco repertorio, no daría en Lima, y que llevaba el como alma de su presentación.

Refiriéndome particularmente a la suma facilitada, y que el señor Hurtado parece congratularse en hacer público, debo asegurar que este dinero, según manifestaron los señores Carlota y Hurtado, no era prestado por ellos, lo que agradezco y recolecto, aun cuando la suma solicitada fué superior, motivándose por la "saucha", sino personalmente dearon mi salida, la que hice con mi propio esfuerzo y después de una temporada "hasta cierto punto ingrata" en el Teatro de la Comedia.

Puedo comprobar también, por medio de los bordereaux, que obtuve en mi poder, que la suma de 145 pesos indicada por el señor Hurtado, es errónea, pues ella no corresponde a la ayuda en mi reportaje, sino a la de la temporada del día 26 de octubre, y que se explica fácilmente, pues creo que fué poco el público que quedó despedido, como dice el señor Hurtado, después del lleno sobrecargado de mi debut, efectuado con la misma obra, aparte de no estar muy popularizado en Lima, y el hábito de asistir a las secciones vespertinas.

**EL Teatro DIECIOCHO**

ESTRENA HOY LA DAMA DE LAS CAMELIAS, en especial y noche.

En Matinée: LA CABANA DEL TIO TOM

HOY, en sus dos secciones sociales:

**TEATRO-CASINO "TROCADERO"**

El Palacio de la calle Merced

PRESENTAMOS ESTA NOCHE EL MAS MODERNO Y ATRACTIVO NUMERO DE VARIETES QUE PUEDE TRAERSE A SANTIAGO

**HERMANAS BELLE**

Las predilectas húngaras, estrellas del "Varieté" del día: LIA BELLE, eximta bailarina de regia presentación. MIA BELLE, canzonetista a dicción. Reina del couplet moderno.

**FORMANDO AMBAS LA MAS ADMIRABLE PAREJA QUE HAYAMOS CONOCIDO**

Proceden las HERMANAS BELLE, de Europa y Norte-América, en cuyos mas acreditados escenarios, han alcanzado su consagración después de triunfales actuaciones.

COMPLETAN NUESTRO ESPECTACULO DE HOY: STELLE MARIS, gentil "vedette", en sus celebradas creaciones. GLORIA AMOR, que reúne juventud, simpatía y gracia. HERMANAS GOLEMBERG, espléndidas bailarinas batucianas. OLGUITA PRADENAS, sentida intérprete del tango.

**DOS ORQUESTAS. — JAZZ INTERNACIONAL.—TÍPICA BUENOS AIRES**

**ABIERTO HASTA LAS CUATRO DE LA MADRUGADA**

**CARRERA**

Alameda entre Brasil y San Miguel

EL TEATRO DE MODA POR SUS ESPECTACULOS Y CONFORT

**Cia. ALEJANDRO FLORES**

HOY VERMOUT Y NOCHE

ESTRENO DE LA PRECIOSA COMEDIA SENTIMENTAL

Alejandro Flores y Rafael Frontaura, EN TRES ACTOS



**LA COMPAÑERITA**

PLATEA numerada \$ 5.50, en venta desde las 10.

**MATINEE EL GRITO DE GUERRA y los 2 FORAGIDOS**

**TEATRO IMPERIAL**

EL EXTRAORDINARIO PROGRAMA DE HOY

En matinee, sensacional programa de aventuras: "El mediador", por William Faruun. — "Bandido por amor", por Hoot Gibson y "Sin patria y sin bandera".

EN ESPECIAL Y NOCHE "El bárbaro", por Monte Blue y "La sombra del hogar", por Viola Dana.

En sus funciones de especial y noche de hoy, este teatro favorito del barrio Matadero presenta el estreno absoluto en Santiago de la extraordinaria producción "EL BARBARO", este drama, humano, hondo y vital interpretado por Monte Blue y Lella Hyans. Además la hermosa comedia "La sombra del hogar", por Viola Dana.

En Matinée. — Estrena un programa soberbio de aventuras: "El mediador", por William Faruun. — "Bandido por amor", por Hoot Gibson y "Sin patria y sin bandera".

**T. Franklin**

SAN DIEGO 2015

Hoy: Matinée a las 14.30, para mayores y menores.

**La Quimera del Oro**

DE CHAPLIN, Y "Ladrón de alto copete" por PERICO METRALLA

Especial y Noche: Programa doble sólo para mayores.

**CARAS OLVIDADAS**

por CLIVE BROOK, y "LA SAETA ROJA" 3.a función.

**SERRADOR - MARI**

invita al distinguido público de Santiago a la inauguración de su temporada, que se efectuará esta noche, a las 9.30 en el

**TEATRO COMEDIA**

con el estreno de la preciosa comedia en 4 actos:

**MISTER KLEIN**



DIARIAMENTE EN ESTE TEATRO

# ¡¡EXITO LOCO!!

DE ORLANDO CASTILLO, actor cómico  
OLGA DONOSO, actriz cómica  
y ALBERTO CONTRERAS, chansonnier mexicano

# COLISEO

EL TEATRO MAS ALEGRE, HERMOSO Y CONCURRIDO DE CHILE  
Arturo Prat y Av. Matta: Propiedad de Santiago Serra

**\$330**  
PLATEA  
— EL —  
ESPECTACULO

MEJOR  
Y MAS  
BARATO

HOY VERMOUTH A LAS 6.15, 2 EXITOS DE LA COMPANIA CESAR SANCHEZ

# REVOLTILLO MEXICANO y S. M. EL BATACLAN

HOY, NOCHE A LAS 9.30 — ¡2 GRANDES ACONTECIMIENTOS 2!

# S. M. EL BATACLAN

ESTRENO DE LA REVISTA **El Ganador de la Huasca** De LEONCIO AGUIRREBEÑA y JUAN GARRIDO

GRANDIOSA MATINEE DE CINE a las 2 - 3 Sucesos de emoción y risa - 3 EN TIERRA DE CARDOS por DICK HATTON MALHECHOR DE BODIES por BIG BOY WILLIAMS y PROGRAMA COMICO

# VICTORIA-HOY

9.a Y 10.a EXHIBICIONES DE LA CINTA FOX CUYAS BELLEZAS ELOGIA TODO SANTIAGO Y QUE HA LLENADO NUESTRA SALA DESDE SU ESTRENO:

# EL ANGEL DE LA CALLE

CREACION DE LA PAREJA DE "EL SEPTIMO CIELO" CHARLES FARREL y JANET GAYNOR (PARA MAYORES DE 15 AÑOS)

MATINEE DOBLE PARA MAYORES Y MENORES

# LA NIETA DEL ZORRO

por BEBE DANIELS y PROGRAMA COMICO PARAMOUNT "TRAVESURAS DE JUANTO" "MEDIAS CORTAS" NOTICARIO MUNDIAL

**T. Av. Matta**  
Teléf. 122, Matadero  
HOY: 3 FUNCIONES

MATINEE GIGANTE, A LAS 2 1/2 EN PUNTO  
1.a parte.— Charles Farrel, en "El Grito de Guerra"  
—  
2.o Chester Concklin, en "Joyas Reales"  
Para mayores y menores.

ESPECIAL, 6.15.— NOCHE, 9.30.— MONUMENTAL PROGRAMA DOBLE, A BASE DE 2 ESTRENOS ABSOLUTOS.  
Primera parte.— Lilly Damita y Harry Liedtke, en **NOCHE de BODAS de una REINA**

Segunda parte.— Estreno de la super-joya Universal, por la linda rubia LAURA LA PLANEE. **A la Carcel con Ella**

ACTUALIDADES "LA NACION" N.º 118 EDITADAS POR ANDRÉS HILM TEATROS: VICTORIA, SILENDIO, SEPTIEMBRE, PRINCIPAL  
ACTUALIDADES "LA NACION" N.º 117 TEATRO: ATENAS (Mat. Esp. y Noche)  
ACTUALIDADES "LA NACION" N.º 116 TEATRO: PEDRO VALDIVIA (Mat., Esp. y Noche)

## GUIA DEL ESPECTADOR

### TEATROS

**CARRERA** — Compañía Alejandro Flores — Vermouth y noche La compañía de Flores y Frontaura.  
**COMEDIA** — Compañía serrador-Mari — Noche: Debut. Estreno de la interesante comedia en 4 actos Mister Klein, de Navarro y Lorente.  
**COLISEO** — Gran Compañía Nacional de Revistas César Sánchez, — Vermouth: Revoltillo mexicano y S. M. El Bataclan. — Noche: el ganador de la Huasca y S. M. El Bataclan.  
**ESMERALDA** — Vermouth y noche: Carcaj y Musarañas.  
**SANTIAGO** — Compañía Diaz-Perdiguerro. — Matinée a precios populares: Serafin, el pintorero y Los picaros celos. — Vermouth doble: Los campesinos y El pollo Tejada. — Noche, Estreno: El rey que rabio, zarzuela en 3 actos y varios cuadros.

### CIRCOS

**GRAN CIRCO AMERICANO DE FIERAS** — (Avenida Matta esquina Maestranza. — Noche: Debut de esta Compañía, única en gira por los barrios y que posee fieras.  
**CIRCO ECUESTRE NACIONAL** — (Nueva de Matte esquina Mariposas). — Noche: Lucha cuerpo a cuerpo entre un hombre y un toro.  
**CIRCO ECUESTRE DROGUETT**. — (Herrera entr. cástama y Chañarillo). — Noche: Estreno de esta Compañía criolla.  
**CIRCO SALAZAR** — (Avenida Matta entre San Diego y Gálvez). — Noche: Penúltima función de la temporada. Tres estrenos de importancia.  
**CIRCO TONY PERICO** — (Luna Park). — Noche: Debut del nuevo personal procedente del Circo Spadolí.

### CINES

**APOLO** — Matinée: Chaplin en la parodia de Carmen y Aventuras del Yukon. — Vermouth y noche: La edad romántica y La senda espléndida.  
**AVENIDA** — Matinée: La quimera del oro, de Chaplin, y Programa de aventuras. — Vermouth y noche: La dama de las Camelias.  
**AVENIDA MATTÁ** — Matinée doble: El grito de guerra, por Charles Farrel y Joyas reales, por Chester Concklin. — Vermouth y noche: Programa grandioso. Noche: sde bodas de una reina por Lilly Damita, y Laura La Plante en A la cárcel con ella.  
**ATENAS** — Matinée: Andariego por amor y Peripecias de un repórter. — Vermouth y noche: El diablo santificado y La edad romántica.  
**BRASIL** — Matinée: En el hoyo, por Syd Chaplin, y Programa cómico. — Vermouth y noche: La dama de las Camelias, por Norma Talmadge.  
**CAPITOL** — (Triple función) — Matinée: Charles Chaplin en la parodia de Carmen y Al oeste de Broadway y Colosal Programa cómico. — Vermouth y noche: ¡Colosal Programa doble!, Clice Brooks en Locuras de media noche y La cautiva del caudillo moro, por Rodolfo Valentino y Adolfo Menjou.  
**CARRERA** — Matinée: El grito de guerra y Los dos forajidos. — Noche: El malhechor de Bodies, por Big Boy Williams y Programa cómico.  
**COLISEO** — Matinée: El malhechor de Bodies, por Big Boy Williams en Tierra de cardos, por Dick Hatton y Programa cómico.  
**COVADONGA** — Programa doble super gigante! Vermouth y noche: La elocuencia de los diamantes y Rie, payaso, ríe, por Lon Chaney y Nils Astor.  
**COLON** — Matinée: El malhechor de Bodies y Un desmandulante. Programa cómico de gran risa. — Vermouth y noche: El corazón de Maryland, por Dolores Costello y Sainete de amor.  
**COUSINO** — Matinée: Con la muerte al anca y Aventuras del Yukon. — Vermouth y noche: Noche de bodas de una reina y El sexo fiel.  
**DELICIAS** — Matinée: La Pasión. En tierra de cardos y Programa cómico. — Vermouth y noche: La Pasión, La saeta roja (3.a) y Un novato valiente.  
**DIECIOCHO** — Matinée: La cabaña del Tío Tom, y Programa cómico. — Vermouth y noche: La dama de las Camelias.  
**DIEZ DE JULIO** — Matinée: La quimera del oro. Programa de aventuras. — Vermouth y noche: Rie, payaso, ríe y Hogueras de pasión, por Clive Brook.  
**ELECTRA** — Matinée Al oeste de Broadway y La ley no escrita. — Vermouth y noche: Noche de bodas de una reina.  
**ESMERALDA** — Matinée Tres hombres malos y El dormilón, por Arturo Lake. — Vermouth y noche: Musarañas y De pñante a palo grueso.  
**EXCELSIOR** — 4 colosales películas, 4 — Matinée: El Cristo, grandioso drama santo, El milagro de Lourdes, en colores; Rin Tin Tin, en Tempesdad de nieve y Cómica final. — Vermouth y noche: ¡Doble super función!, La mujer desnuda, por Nita Naldi, Ivan Petrovic y André Noix, y Los dominadores del pelgro, creación de Cullen Landys y Wanda Hawley.  
**FRANKLIN**. — Matinée La quimera del oro y Ladrón de alto copete. — Vermouth y noche: Caras olvidadas, La saeta roja (3.a) y Un novato valiente.  
**HIPPODROME CIRCO** — Matinée: Programa cómico y de aventuras. — Vermouth: Tercera de los Puños de Leonard, Programa cómico. — Noche: Box Daniel Baséiz y Luis J. Zufiga.  
**INDEPENDENCIA** — Matinée: La cabaña del Tío Tom, por Margarita Fischer y el drama de aventuras Héroe de las llamas. — Vermouth y

noche: ¡Colosal programa doble!, Richard Dix en la chistosa comedia Todo por un beso, además El rey de corazones, por la elegante pareja Lew Cody y Allen Pringle, a 2.20 platea.  
**IMPERIAL** — Matinée: El mediador, Sin patria y sin bandera, y Bandido por amor. — Vermouth y noche: El bárbaro y La sombra del hogar.  
**IMPERIO** — Matinée: Cuidado con la curva, Es al nudo que lo fajen. A pistola a 10 metros, El encanto de su mamá y El abolengo. — Vermouth y noche: La marcha triunfal.  
**MINERVA** — Matinée: La cabaña del Tío Tom y Programa cómico. — Vermouth y noche: La mujer desnuda, por Nita Naldi, y La colegiala de los besos.  
**MUNDIAL** — Matinée: El malhechor de Bodies y Un desmandulante. Programa cómico de gran risa. — Vermouth y noche: El corazón de Maryland, por Dolores Costello y Sainete de amor.  
**NACIONAL** — Matinée: Mujeres y caballos y Programa cómico. — Vermouth y noche: La dama de las Camelias, por Norma Talmadge.  
**TEATRO SUSOA** — Vermouth y noche: La mujer divina. (2.a) La saeta roja.  
**POLITEAMA** — Matinée: 3 hombres malos y Los dos forajidos. — Vermouth y noche: La legión extranjera y Mujeres y caballos.  
**PRINCIPAL** — Matinée: Noche de bodas de una reina. — Vermouth y noche: Mártires del amor.  
**PROVIDENCIA** — Matinée: La quimera del oro y Programa cómico. — Vermouth y noche: La dama de las Camelias, por Norma Talmadge.  
**O'HIGGINS** — Matinée: Los dos forajidos y Programa cómico. — Vermouth y noche: La legión extranjera y Mujeres y caballos.  
**RECOLETA** — Matinée: El grito de guerra, por Charles Farrel, Joyas reales, por Ed. Wynn, Chester Concklin y Thelma Todd y cómicas. — Noche: Grandioso festival en celebración del primer aniversario del teatro, con programa de variedades, las Lusitanas, la orquesta Frederickson y La mujer desnuda, por Nita Naldi, Ivan Petrovic y André Noix. — Se rifarán 12 hermosas muñecas.

**REPUBLICA** — Matinée: Leal y sin miedo y La duda peligrosa. — Vermouth y noche: Loca por imitar a los hombres y Yo y mi mujer.  
**ROGELIO IGARTE** — Matinée: La horda roja, por Ben Wilson y El niño descalzo. — Vermouth y noche: ¡Colosal Programa doble!, En el hoyo, por Syd Chaplin y tercera de Mujeres en la red.  
**SEPTIEMBRE** — Matinée: Mujeres y caballos y Programa cómico. — Vermouth y noche: La dama de las Camelias, por Norma Talmadge.  
**SILENDIO** — Matinée: La herencia del corsario y Loca por los hombres. — Vermouth y noche: La marcha nupcial, por Erik von Stroheim.  
**VICTORIA** — Matinée doble: La nieta del Zorro, por Bebe Daniels y Gran Programa cómico Paramount. — Vermouth y noche: El ángel de la calle, creación de Janet Gaynor y Charles Farrel.

### TEATRO FRANKLIN

El campeón invicto del Matadero, que no da "patillas" ni películas de segundo orden, porque tiene contratada la exclusividad en el barrio de las mejores marcas que estrenan en Chile, presenta hoy tres grandes estrenos: en especial y noche, "Caras Olvidadas" un drama del hampa y de la alta sociedad, por el genial Olive Brooks, Mary Brian y Olga Bacalova; "La Saeta Roja" 3.a función, por el gigante de las bofetadas, Francis Bushman;

y "Un novato valiente", por George Chandler. El Franklin, que ha conquistado palmo a palmo el prestigio de que goza en el barrio Matadero, porque da películas buenas y no hace propaganda engañosa, obtendrá hoy uno de sus acostumbrados llenos con el triple programa que presenta: "Caras Olvidadas", "La Saeta Roja", (triple función), y "Un novato valiente", por George Chandler. A pesar de ser un espectáculo soberbio, cobra sólo dos pesos la platea y cincuenta centavos la galería. ¡Saca pica! En matinée va "La quimera del oro", de Chaplin, y "Ladrón de alto copete", por Jack Perrin.

### TEATRO INDEPENDENCIA

Hace su matinée con un programa grandioso: "La Cabaña del Tío Tom" y "Héroes de las llamas" — especial y noche: "Todo por un beso", de Richard Dix, y "El rey de corazones". El gran Teatro Independencia paladín de su barrio, anuncia para hoy tres notables funciones. En la matinée llevará a la pantalla "La Cabaña del Tío Tom", la ya suprema de la "Internacional" de las llamas, el gran emocionante por excelencia, las funciones sociales de la espeluznante nocturna se harán con la interesante comedia del galán actor Richard Dix. "Todo por un beso" en la cual el protagonista, el gran actor de las películas de aventuras, ren las más estupendas aventuras, y la hermosa viuda "El rey de corazones". Mañana Domingo el Independencia presentará en Vermouth y noche la aclamada superproducción de Artistas Unidos "La Dama de las Camelias", el trabajo más grande de Norma Talmadge.

# SETIEMBRE NACIONAL BRASIL

ALAMEDA ESQUINA DE LIRA

## NACIONAL

EL NUEVO TEATRO - PALACIO, INDEPENDENCIA 801

# BRASIL

HOY Vermouth y Noche PLATEA \$ 3.30

LA TRIUNFAL SUPER PRODUCCION DE LOS ARTISTAS UNIDOS. — SOLO PARA MAYORES

# La Dama de las Camelias

por NORMA TALMADGE

# POLITEAMA O'HIGGINS

EL TEATRO MAS AMPLIO Y COMODO — PORTAL ADWARDS

SAN PABLO ESQUINA DE CUMMING

HOY Vermouth y Noche PLATEA \$ 3.30

LA SUPER PRODUCCION UNIVERSAL

# La Legión Extranjera

NOVATO VALIENTE Y HEROISMO, POR MARY NOLAN Y NORMAN KERRY. (Para mayores)

MUJERES Y CABALLOS JOYA UNIVERSAL, por MARION NIXON.

## MATINEES a las 2.30

<b>SETIEMBRE</b> Mujeres y : : Caballos Programa cómico	<b>NACIONAL</b> Mujeres y : : Caballos Programa cómico	<b>BRASIL</b> EN EL HOYO — Y — Programa cómico	<b>POLITEAMA</b> 3 hombres malos — Y — Los 2 forajidos	<b>O'HIGGINS</b> Los 2 forajidos — Y — Programa cómico
--	---	---	---	---



# SPLENDOR

DIRECCION MAX GLUCKSMANN

## HOY Especial y Noche

SOLO PARA MAYORES DE QUINCE AÑOS.

EL GRANDIOSO TRIUNFO PARAMOUNT REALZADO POR NUESTRA ORQUESTA

# LA MARCHA NUPCIAL

Creación del coloso de la pantalla.

## ERICH VON STROHEIM - \$ 5.-

MATINEE 3 P. M. PARA ADULTOS Y MENORES

### LA HERENCIA DEL CORSARIO

— POR —

ROD LA ROCQUE

— Y —

Loca por los Hombres

— de —

DOROTHY MACKAIL

### Cousiño - Electra

HOY — Matinée doble para mayores y menores — HOY  
"CON LA MUERTE AL ANCA" | "OESTE DE BROADWAY"  
"AVENTURAS DEL JUKON" | "LEY NO ESCRITA"

ESPECIAL Y NOCHE — Gran estreno solo para mayores. — ESPECIAL Y NOCHE

### NOCHE DE BODAS DE UNA REINA

por la seductora LILY DAMITA

Además: COUSISO: "El sexo fiel" — (Para mayores)

### REPUBLICA

MATINEE doble para mayores y menores: LEAL Y SIN MIEDO Y "DUDA PELIGROSA".

ESPECIAL Y NOCHE — DOS ESTRENOS SOLO PARA MAYORES.

### Loca por los Hombres

por DOROTHY MACKAIL y JACK MULHALL

y "MI MUJER Y YO"

### CAPITOL

MATINEE doble para mayores y menores: OESTE DE BROADWAY y PARODIA DE CARMEN.

ESPECIAL Y NOCHE — DOS REGIOS FILMS, SOLO PARA MAYORES.

### Locura de Media Noche

por CLIVE BROOK y JACQUELINE LOGAN

"La Cautiva del Caudillo Moro" y RODOLFO VALENTINO

### ATENAS - APOLO

HOY — Matinée doble para mayores y menores — HOY  
"ANDARIEGO POR AMOR" | "CHAPLIN EN CARMEN"  
"PERIPECIAS DE UN REPORTER" | "AVENTURAS DEL JUKON"

ESPECIAL Y NOCHE — DOS REGIOS FILMS SOLO PARA MAYORES

### LA EDAD ROMANTICA

por ALBERTA VAUGHN y E. O'BRIEN  
"EL DIABLO SANTIFICADO" — "SENDA ESPLENDIDA"

## MUNDIAL Y COLON

PLAZA ALMAGRO

HOY ESPECIAL, 6.15 y NOCHE 9.30 — DOBLE FUNCION MONUMENTAL! — DOS ACONTECIMIENTOS GRANDIOSOS, 2! — NO APTA PARA MENORES

# Corazón de Maryland

ESPECTACULAR DRAMA DE AMOR, GUERRA, LEALTAD Y HEROISMOS. Creación sensacional

## Dolores Castillo

### SAINETE DE AMOR

por Alberta Vaugan

MATINEE DE AMBOS TEATROS **BIG BOY WILLIAMS** EL APLAUDIDO COW-BOY EN TIERRA DE CARDOS Y UN FORMIDABLE Programa Cómico

MATINEE PARA MAYORES

A LAS 3.15 — PLATEAS \$ 3.30 — EL GRANDIOSO DRAMA PASIONAL.

### De Una Noche

# PRINCIPAL-HOY

Tres extraordinarias funciones, sólo para mayores con los mejores programas de Santiago.

### Especial y Noche

REGIA SINCRONIZACION MUSICAL POR LA ORQUESTA GRAZIOLI  
7a y 8a EXHIBICIONES DE LA SUPREMA OBRA PASIONAL RUSSO ALEMANA.

### Bodas de una Reyna

por HARRY LIEDTKE y LILY DAMITA

# Mártires del AMOR

EMOCIONANTE DRAMA DE AMOR Y DOLOR, POR LA HERMOSA ACTRIZ RUSA **OLGA TCHEKOWA**

Esta es la obra que emociona hasta las lágrimas al espectador.

Mañana Matinée Infantil a las 3.15:

REGALO ENTRE LOS ASISTENTES DE UN Muñeco del Tato, "El Desfiladero Rojo"

## IMPERIAL MUNDIAL Y COLON

ESTRENARAN EL RECIO DRAMA DE HONDO ARGUMENTO, VIRIL Y EMOCIONANTE

# EL BARBARO

CREACION DE LOS GRANDES MONTE BLUE y Leyla Hyas

EL ESMERALDA DA HOY EN VERMOUTH "MUSARAÑAS" y "DE PICANTE A PALO GRUESO", Y EN NOCTURNA "CARCAJ" Y "MUSARAÑAS"

ESTA NOCHE DEBUTA LA COMPAÑIA DE COMEDIA MODERNA "SERRADOR - MARI" EN EL COMEDIA

figuras se dió cita anoche a la llegada de la combinación transandina para saludar a las huéspedas de Serrador-Mari, tan aplaudidas en otras ocasiones por su eficiencia artística y su simpatía y distinción personal. Estaban Serrador retero una vez más su regocijo por haberse procurado la oportunidad de volver a Chile, donde el público le ha distinguido con benevolencia aplaudiendo a sus artistas como sus intérpretes predilectos.

Las funciones de ayer de la Compañía Nacional de Revistas Steven-son se hicieron a tablero vacío. Cada una de ellas con dos funciones. En la primera se hizo un gran éxito. En la segunda se hizo un gran éxito. En la tercera se hizo un gran éxito. En la cuarta se hizo un gran éxito. En la quinta se hizo un gran éxito. En la sexta se hizo un gran éxito. En la séptima se hizo un gran éxito. En la octava se hizo un gran éxito. En la novena se hizo un gran éxito. En la décima se hizo un gran éxito.

Desde anoche se hallan en esta capital los prestigiosos elementos artísticos del elenco de comedia moderna Serrador-Mari, cuya presentación ha fijado la empresa Bouquet para esta noche en su teatro de la Comedia. Un crecido número de admiradores y amigos de las primeras figuras se dió cita anoche a la llegada de la combinación transandina para saludar a las huéspedas de Serrador-Mari, tan aplaudidas en otras ocasiones por su eficiencia artística y su simpatía y distinción personal. Estaban Serrador retero una vez más su regocijo por haberse procurado la oportunidad de volver a Chile, donde el público le ha distinguido con benevolencia aplaudiendo a sus artistas como sus intérpretes predilectos.

SE ESTRENA ESTA NOCHE EN EL COLISEO

ESTRENO DE "MISTER KLEIN", COMEDIA EN 4 ACTOS DE NAVARRO Y LORENTE

Los intermedios serán amenizados por el aplaudido concertista de violín, señor Mazzeo, a quien acompañará la notable pianista señora de Frederickson.

ALEJANDRO FLORES ESTRENA HOY EN EL CARRERA "LA COMPAÑERITA", COMEDIA DE FLORES Y FRONTAURA

EXHIBICIONES DE HOY

Hoy debutan en el O'Higgins Lía y Mía Bell

SE ESTRENA EN EL CARRERA LA COMEDIA DE ALEJANDRO FLORES Y RAFAEL FRONTAURA, "LA COMPAÑERITA", OBRA QUE POR SU TEMA SENTIMENTAL SERÁ UNA DE LAS QUE MÁS GUSTEN EN LA TEMPORADA.

"RIE PAYASO, RIE", por Len Chaney, Loreita Young y Nils Asther. Verano y noche, en los teatros: DIEZ DE JULIO, COVA-DONCA y CHILE CINEMA.

Un grato número de variedades es el que presenta en sus dos funciones de hoy el teatro O'Higgins. Lía y Mía Bell son dos hermanas artistas batavianas húngaras, con lucida actuación en las capitales europeas.

COMPANIA DIAZ-PERDIGUERO OFRECE HOY 3 FUNCIONES EN EL SANTIAGO

"LA MUJER DIVINA", por Greta Garbo y Lars Hanson. Verano y noche, en el teatro RUSGA.

Los intermedios serán amenizados por el aplaudido concertista de violín, señor Mazzeo, a quien acompañará la notable pianista señora de Frederickson.

COMPANIA DIAZ-PERDIGUERO OFRECE HOY 3 FUNCIONES EN EL SANTIAGO

"LA COLEGIATA DE LOS BESOS", por Marion Davies. Verano y noche, en el teatro MINERVA.

En el día de mañana, Serrador-Mari ofrecerá tres funciones, estrenándose en la nocturna la comedia denominada "Poca cosa es un hombre", de Pedro Muñoz Seca.

COMPANIA DIAZ-PERDIGUERO OFRECE HOY 3 FUNCIONES EN EL SANTIAGO

"EL REY DE CORAZONES", por Lew Cody y Aileen Pringle. Verano y noche, en el teatro INDEPENDENCIA.

En el día de mañana, Serrador-Mari ofrecerá tres funciones, estrenándose en la nocturna la comedia denominada "Poca cosa es un hombre", de Pedro Muñoz Seca.

COMPANIA DIAZ-PERDIGUERO OFRECE HOY 3 FUNCIONES EN EL SANTIAGO

En la función nocturna se estrenará en la temporada, la popularísima zarzuela en tres actos y varios cuadros, titulada "El Rey que rabia", concebida como una de las mejores producciones de su género.

En el día de mañana, Serrador-Mari ofrecerá tres funciones, estrenándose en la nocturna la comedia denominada "Poca cosa es un hombre", de Pedro Muñoz Seca.

COMPANIA DIAZ-PERDIGUERO OFRECE HOY 3 FUNCIONES EN EL SANTIAGO

En la función nocturna se estrenará en la temporada, la popularísima zarzuela en tres actos y varios cuadros, titulada "El Rey que rabia", concebida como una de las mejores producciones de su género.

En el día de mañana, Serrador-Mari ofrecerá tres funciones, estrenándose en la nocturna la comedia denominada "Poca cosa es un hombre", de Pedro Muñoz Seca.

### CARAS BONITAS



Carol Lombard, que ha estado imponiendo su nombre antes de haber sostenido una ruda lucha que duró cerca de seis años en todas las escenas cinematográficas de Hollywood. La Pathé acaba de contratarla por un largo tiempo.

### CARNET Metro-Goldwyn-Mayer

Este carnet publica diariamente la lista de nuestras películas que se exhiben en el día, consignando el teatro respectivo. Creemos con esto favorecer el interés del público que tendrá mayor facilidad para saber donde hallar producciones de la METRO-GOLDWYN-MAYER la marca mas prestigiada del mundo.

EXHIBICIONES DE HOY

"LA NACION" 30 CENTAVOS!

"LOS TIEMPOS" 20 CENTAVOS!!

Son los precios de nuestros diarios en todo el país. Donde quiera que usted esté no debe pagar más del precio indicado. No acepte el recargo de los vendedores.

### "LA NACION"

suscripción anual... \$ 95.00  
suscripción semestral... \$ 50.00  
suscripción trimestral... \$ 27.00

### "LOS TIEMPOS"

suscripción anual... \$ 48.00  
suscripción semestral... \$ 26.00  
suscripción trimestral... \$ 14.00



# IMPERIO EL GRANDIOSO EXITO PARAMOUNT HOY.

ERICH von STROHEIN Y FAY WRAY, en

# LA MARCHA NUPCIAL

**PRONTO**

LA SUPER PRODUCCION ALEMANA QUE REVIVE LA EPOPEYA NAVAL MAS GRANDE EN LA HISTORIA

## EL SUBMARINO U. 9.

SUS OJOS QUEDARAN MARAVILLADOS ANTE EL ESPLENDOR DE

## Los Amores de Manon

**AVENIDA**  
ESPECIAL 18.20 — H O Y — NOCHE 21.30

INAUGURACION DE LA TEMPORADA DE OTOSO

## LA DAMA de las CAMELIAS

LUZ — MUSICA — ARTE — BELLEZA — SOLO PARA MAYORES

Norma Talmadge  
—Y—  
Gilbert Roland

**10 de JULIO**  
ESPECIAL 18.20 — H O Y — NOCHE 21.30

INAUGURACION DE LA TEMPORADA DE OTOSO

## RIE, PAYASO RIE

ADEMAS: "ROQUERA DE PASION", POR CLIVE BROOK

## Lon CHANEY

CREACION CUMBRE DEL GENIAL

**MINERVA**  
ESPECIAL — H O Y — NOCHE

## LA MUJER DESNUDA

SOLO PARA MAYORES — por NITA NALDI y "LA COLEGIADA" de los BESOS, por MARION DAVIES.

ESPECIAL, 18.40  
NOCHE, 21.40  
(sólo para mayores)

### Matinée Grandiosa

APTA PARA MAYORES Y MENORES  
RISA A CHORROS

Segundo programa cómico compuesto de las siguientes comedias:

- "CUIDADO CON LA CURVA" por LARRY SEMON (Agapito)
- "ES AL NUDO QUE LO FAJEN" por EDDIE NELSON
- "A PISTOLA Y A 10 METROS" por LUPINO LANE
- "EN ENCANTO DE SU MAMA" por LUPINO LANE

ESTRENO DE LA HERMOSISIMA COMEDIA QUE ES EL DISLOQUE DE CARCAJADAS

### -El Abolengo-

CREACION DE LOS COCOCOS Y GRANDES ACTORES  
EDITH ROBERT Y STUART HOLMES  
PARA MAYORES Y MENORES

El festival de hoy en honor y despedida AL PROFESOR LAGOS

hoy sábado en tarde y noche en el Jardín de Danzas del Luna Park al profesor Lagos con motivo de su próximo viaje al norte del país para enseñar a continuar al Perú y Ecuador en propaganda de los bailes de salón y canciones, música y estilos

criollos para lo cual lleva dos buenos guitarristas y cantores chilenos. Toman parte destacados elementos artísticos de esta capital, entre ellos Stela Maris, The Goldenberg Sisters, Las Lusitanas, Hnas. Backer, Esther Martínez, Gloria Amor, Olguita Frandenas, Luis Muñoz, Los Huasos Sureños y Los de Donhué.

En honor de Arsenio Perdiguero

La FUNCION DE GALA DEL MARTES.—PEPE VILA EN "ALTA MAR"

# ESMERALDA

COMPANIA NACIONAL DE REVISTAS STEVENSON

LUNES  
FESTIVAL EN CELEBRACION DEL 6.º aniversario del Esmeralda

VERMOUTH, A LAS 6  
**Musarañas**  
Gran éxito!— 4.ª representación:  
**De Picante a Palo hueso**  
17.ª representación.

**H O Y**

NOCHE, A LAS 9.30  
**CARCAJ Musarañas**  
La hermosa revista espectacular:

PLATEA NUMERADA, \$ 5, EN VENTA DESDE LAS 10

MATINEE 3 Hombres Malos Y OTRAS TRES ATRACCIONES

## EL TEATRO RECOLETA

El campeón formidable y victorioso de los cines de la capital cumple hoy un año de vida

La Empresa ha querido subrayar con una velada artística, que será imborrable para el público, esta fecha gloriosa. —El primer aniversario del Teatro Recoleta se celebrará esta noche con un festival en que tomarán parte las célebres y aplaudidas Lusitanas, bailarinas y completistas de mérito; el notable Frederickson y su genial orquesta humorística y varios números.— El cine completará el programa, presentando la maravillosa super-producción que interpretan Nita Naldi, Ivan Petrovich, Louise Lagrange y André Nox.

## "LA MUJER DESNUDA"

(FUEGOS ARTIFICIALES, BANDAS DE MUSICOS, ELEVACION DE GLOBOS, ETC., COMPLETARAN ESTE MAGNO PROGRAMA)

Hay fechas francamente gloriosas en las lides pacíficas del trabajo eficiente. La de hoy lo es para la progresista empresa Enzo Riderelli y Cia. Hace hoy un año que esta entidad inauguró en forma solemne el Teatro Recoleta, orgullo del barrio de su nombre. Durante dicho tiempo, el Recoleta se ha mantenido a la cabeza de sus similares, desarrollando una labor cultural y de entretenimiento en medio del aplauso general. Ha propendido al progreso de diversas instituciones locales, siempre abiertas sus puertas a toda iniciativa valiosa y digna de apoyo.

Y, día a día ha mantenido los mejores programas cinematográficos de la capital, distanciándose lo menos posible de las fechas de estreno, para satisfacer cuanto antes el interés de su público. Hoy la Empresa Enzo Riderelli y Cia. ha confeccionado para la función nocturna un festival grandioso y de novedosos atractivos. En la puerta del teatro, bandas de músicos esperarán al público, mientras se efectúan elevaciones de globos y se queman hermosas piezas de fuegos de artificios. Habrá alegría, pues, no sólo dentro del teatro, sino fuera de él.

A las nueve se dará comienzo al magno programa, en el que figurarán las celebradas y simpáticas bailarinas y completistas Las Lusitanas, el noble y aclamado Frederickson y su ingeniosa orquesta humorística, y la estupenda super-producción del programa. Ajuera, "La mujer desnuda", obra que ha merecido los más altos elogios por su concepción, desarrollo y el trabajo que en ella realizan Nita Naldi, Ivan Petrovich, Louise Lagrange y André Nox.

En la matinee de hoy el Recoleta presenta la gran producción Paramount "El grito de guerra", por Charles Farrell y Mary Astor, y la hermosa comedia de Thelma Todd, Ed Wyan y Chester Conklin, "Jóvenes reales". (Nota.— El gran festival que anunciamos más arriba empezará, dadas sus enormes proporciones, temprano).

## Teatro PROVIDENCIA

MANUEL MONTE Nos 44-80  
EMPRESA: JOSE BENO VIANI  
HOY  
Colosal matinee, a las 14.30, para mayores y menores.  
1.º El genial  
CHAPLIN  
— EN —

## LA QU. MERA del O...

2.º PROGRAMA COMICO.  
Especial, 18.30.— Orquesta Aguilera.  
Noche, 21.30  
NORMA TALMADGE  
Y GILBERT ROLAND  
en la super-visión dramática, según la famosa obra de Dumas:

## La Dama de las Camelias

Sólo para mayores. T.—X.

## CONTINUA EL GRANDIOSO EXITO DE...

## DIAZ PERDIGUERO

## TEATRO SANTIAGO

HOY SABADO 30, HOY.— 3 FUNCIONES.  
MATINEE POPULAR, A LAS 3.30.— PLATEA \$ 5.00

## Serafin el Pinturero Los Pícaros

## El Pollo Tejada — Los Campesinos

## El Rey que Rabia

Mañana, en matinee: "EL CAMO PRIMERO" y "EL JADA".  
El lunes, grandioso Día Popular, a beneficio del programa.

## EN "EL HOMBRE QUE RIE"

hay un mensaje de eterna belleza de amor y libertad.

En la risa trágica del payaso Gwynplaine, la Humanidad está reflejada en toda su miseria y desnudez.— En sus escenas la pasión amorosa oscila desde el tierno idilio hasta el rojo desenfreno.— En el humorismo eterno del filósofo Ursus, víctima de la tiranía de su tiempo, se funde como en un crisol misterioso el amor humano, el amor divino y la bestialidad.

Cada pasaje de "El hombre que ríe" es un girón de dolor arrancado al viejo estandarte de la miseria humana.— Los intérpretes de esta obra maestra de la Universal son los mismos personajes que creara Victor Hugo con su genio inmortal.— El 2 de abril la eleguista Dea, interpretada por Mary Philbin, en la pantalla blanca del Teatro Principal, iluminará con su belleza eterna y Conrad Veidt, el moderno Gwynplaine, payaso eterno, también en el lienzo blanco reirá ese día hasta morir.

Serán un día de triunfos para el cine mundial el 2 de abril en el Teatro Principal, en la popular sala de la Empresa Chilena de los hermanos Sanfuentes. Se estrena, con los caracteres de un acontecimiento social gigantesco, esta obra suprema de "La Universal", la poderosa entidad que dirige el gran cineasta grafista Carl Laemmle.

El argumento de esta obra sería inoficioso insistir sobre su valor, pues en él el genio de Victor Hugo irrada en cada uno de sus pasajes inmortales. El gran escritor francés es el genio latino por excelencia. Para él, el amor es la única recompensa de la Vida. En "El hombre que ríe", el amor es el protagonista oculto que conmueve, trastorna, desquicia, pero sublimiza el corazón humano. Cada escena de "El hombre que ríe" es un mensaje de eterna belleza a la Humanidad sufriendo, para liberarla del inmenso peso del dolor humano, con un canto de paz y de amor.

## TEATRO ROGELIO UGARTE

Presenta hoy en matinee "La hora roja", por Ben Wilson, y "El niño descalzo".— En especial y noche, "En el hoyo", por Syd Chaplin, y tercera de "Mujeres en la red".

El Rogelio Ugarte realiza hoy tres funciones de gran interés. En matinee la sensacional película de aventuras "La hora roja", por Ben Wilson y Neva Gerber, y la sentida y emocionante producción "El niño descalzo". En especial y noche irán la tercera función de "Mujeres en la red" y la chistosa creación del gran bufo Syd Chaplin, "En el hoyo".



### El Ministro señor Navarrete visitará la Dirección de Educación Secundaria

EL LUNES PROXIMO INICIARA SU VISITA DE INSPECCION

El Ministro de Educación, don Mariano Navarrete, iniciará el lunes próximo su visita de inspección a las diversas secciones y dependencias de la Dirección de Educación Secundaria.

### El lunes se iniciarán las clases en las Escuelas Universitarias

LAS COMISIONES DE EXAMENES DE REPETICION

De acuerdo con los reglamentos y disposiciones vigentes, el lunes próximo, 1.º de abril, se iniciarán las clases en las diversas escuelas universitarias, exceptuándose las correspondientes a los primeros cursos.

### En la Academia de Humanidades hubo una velada literaria

FUE AMENIZADA POR LA BANDA DEL REGIMIENTO BUIN

En el salón de actos de este establecimiento se verificó un acto académico en honor del Padre providencial enviado especialmente por Roma.

### Acuerdos de la Sociedad de Instrucción Primaria

LA SESION DE DIRECTORIO.—PROVISION DE CATEDRAS.—CREACION DE NUEVOS CURSOS.—CONCURSO.—VISITACIONES PEDAGOGICAS

El martes último, celebró sesión ordinaria, el directorio de la Sociedad de Instrucción Primaria, bajo la presidencia del señor don Claudio Matte...

### EN \$ 488,930.35 SUPERARON LAS ENTRADAS DE LA ADUANA POSTAL A LAS DE 1928

INTERESANTES DATOS RELACIONADOS CON EL MOVIMIENTO HABIDO EN LOS TRES PRIMEROS MESES DEL AÑO EN SANTIAGO.

	Año 1928	Año 1929
ENERO	\$ 375,285.30	\$ 575,998.10
FEBRERO	\$ 338,953.90	\$ 441,055.95
MARZO	\$ 470,869.90	\$ 559,994.40
<b>TOTAL</b>	<b>\$ 1,185,109.10</b>	<b>\$ 1,674,038.45</b>

Diferencia a favor 1929... 488,930.35

### Se adelanta en el estudio del plan de batalla contra la tuberculosis

LO QUE TRATO EL CONSEJO. — CASAS DE SALUD PARA SANTIAGO, CONCEPCION, TEMUCO, LA SERENA, ANTOFAGASTA E IQUIQUE

Presidido por el jefe del Departamento Técnico de la Junta Central de Beneficencia, doctor Luis Ugarte, y con la asistencia de los médicos representantes de la Facultad de Medicina, Sociedad Médica, Dirección General de Sanidad, Institución Privada de Lucha Anti-Tuberculosa, doctores Ricardo Donoso, Angel C. Sanhueza, Fernando Cruz y Pedro L. Ferrer, y el médico de la Sección Tuberculosa señor Sotero del Río, celebró el martes el Consejo Consultivo de Defensa contra la Tuberculosis.

### AYER SE EFECTUARON LOS FUNERALES DEL VOLUNTARIO SEÑOR NUÑEZ

Núñez, quien había prestado valiosos servicios a esa institución, por espacio de cerca de 14 años.

Además, el extinto había servido como asistente en las Maestranzas y Fábricas del Ejército, quien se ocupó de captar de sus jefes grandes simpatías por sus cualidades de hombre cumplidor de su deber.



En la mañana de ayer se efectuaron los funerales del voluntario de la T.ª Compañía de Bomberos, don Luis E. Nuñez.

### Las reclamaciones del personal alejado de la instrucción

SE PODRAN HACER HASTA EL 30 DE ABRIL

El Ministerio de Educación nos pide comunicar a los interesados que las reclamaciones del personal de instrucción a que se refiere el decreto recientemente dictado por ese Departamento, pueden hacerse hasta el 30 de abril próximo.

### Don Enrique Fernández Popelaire

A las 23 horas de anoche ha dejado de existir en esta capital el conocido caballero don Enrique Fernández P., vinculado a antiguos y respetables hogares de nuestra sociedad.

### Inauguró su nueva planta automática de teléfonos

EL HOSPITAL DE NIÑOS ROBERTO DEL RIO

El jueves recién pasado, se llevó a efecto, como se había anunciado, la inauguración de la nueva instalación telefónica automática en el Hospital de Niños "Roberto del Río", obsequiada por los Corredores de la Bolsa de Comercio de Santiago.

### Hoy se despide al profesor Lagos

CON UN FESTIVAL

Con motivo del próximo viaje al norte del país, Perú y Ecuador, sábado en la tarde de 18 a 21 horas y en la noche de 22 horas adelante, se ofrecerá grandes festivales de bailes y variados en honor del conocido profesor Lagos que como decimos más arriba, parte en viaje de propaganda de música, canciones y bailes nacionales para lo cual lleva dos excelentes guitarristas y cantores chilenos con un selecto repertorio de canciones, tonadas y cuecas chilenas.

EL CAMPEONATO NACIONAL Y MUNDIAL EN CALIDAD DE SOMBREROS, LO HA GANADO SIEMPRE EL Rosenblitt

### EL CORREO AEREO SALIO AYER



El avión del Servicio Aero Postal que salió ayer con el teniente Rivera. Este importante servicio continúa desarrollándose sin interrupción, en un avión pilotado por el teniente señor Rivera.

### A LAS 10 HORAS DE HOY EL COMANDANTE MERINO BENITEZ EMPRENDERÁ VUELO AL NORTE

PASARA REVISTA A LAS DIVERSAS BASES DEL CORREO AEREO

A las diez horas de hoy el Director de los Servicios Aéreos, comandante don Arturo Merino Benítez, saldrá desde El Bosque en un avión Gipsy-Moth en dirección al norte del país.

### AYER FUERON SEPULTADOS LOS RESTOS DE DON ISMAEL GAJARDO

SE LE RINDIERON HONORES DE CAPITAN EN RETIRO

A las 17 horas de ayer se efectuaron en esta capital los funerales del capitán en retiro don Ismael Gajardo López, veterano de la guerra de 1879.

### Los funerales de un veterano del 79

En la tarde de ayer tuvieron lugar los funerales del veterano del 79 señor Delicio Gutiérrez Saldaña, fallecido anteayer en esta capital.

### Congrio colorado \$ 2.80 kilo

CORBINA \$ 3.00 kilo  
ALBACORA 3.50 kilo

ESTOS PRECIOS SON FIJOS HASTA EL 30 DE ABRIL

### Pescadería Central

SANTO DOMINGO 936.— TELEFONO 89911

### ESTADO DE LA CAJA FISCAL

EN 27 DE MARZO DE 1929

SALDO ANTERIOR:	
En Cuenta Única	\$ 56,382,624.55
En Tesorerías que no depositan	\$ 84,652.97
En Banco Central	7,997,822.27
En City Bank	16,438,000.—
<b>TOTAL</b>	<b>\$ 81,663,109.79</b>

INGRESOS DE HOY:	
A Cuenta Única:	
Por Rentas Fiscales	\$ 3,324,191.63
Por Depósitos	2,597,819.85
<b>TOTAL</b>	<b>\$ 5,904,011.48</b>
A Tesorerías que no depositan:	
Por Rentas	110,847.91
Por Depósitos	2,636.72
<b>TOTAL</b>	<b>\$ 108,484.63</b>
A Banco Central	
Por Rentas	7,591.45
Por Depósitos	262,052.94
<b>TOTAL</b>	<b>\$ 269,644.39</b>
TRASPASOS:	
A Cuenta Única	\$ 21,038.47
<b>TOTAL</b>	<b>\$ 21,038.47</b>
<b>TOTAL</b>	<b>\$ 87,981,498.76</b>

GIROS DE HOY:	
Contra Cuenta Única	\$ 6,524,322.25
Contra Banco Central	270,704.30
<b>TOTAL</b>	<b>\$ 6,795,026.64</b>

SALDO DE HOY:	
En Cuenta Única	\$ 55,789,862.25
En Tesorerías que no depositan	86,147.60
En Banco Central	7,996,973.27
En City Bank	16,438,000.—
<b>TOTAL</b>	<b>\$ 81,186,472.12</b>

### Los más severos críticos reconocen que el PONTIAC 6 grande

Es un coche grande por el precio de uno ligero

BRUSADELLI & MANNI

También exhibiremos los distintos modelos de los automóviles Oakland Seis y Chevrolet Seis



## La International Telephone and Telegraph Company compró la Radio Corporation of America Communications Inc.

El precio de compra habría sido de cerca de 100.000.000. — El pago de la transacción se haría por acciones de la International. — Esta firma pasa a ser ahora la compañía que posee el sistema de comunicaciones más grande del mundo

**Primer viaje del buque-motor más grande de Alemania**  
 HAMBURGO, 29. — El buque-motor más grande de Alemania, perteneciente a la Hamburg-America Line, "Saint Louis" de 16.750 toneladas, dio comienzo a su primer viaje a Nueva York.—(U. P.)

### AUSTRALIA

**EL "SOUTHERN CROSS" DARA COMIENZO HOY A UN VUELO SYDNEY-LONDRES**

SYDNEY, 29. — Los aviadores Kingsford Smith y el teniente Ulm proyectan partir mañana desde esta ciudad en el famoso aeroplano "Southern Cross", en el cual atravesarán el Pacífico el año pasado, a fin de realizar la primera etapa de un vuelo a Londres.—(U. P.)

### LAS FUERZAS FEDERALES SE APODERARON DE LA LOCALIDAD DE SASABE, EN EL ESTADO DE SONORA

JUAREZ, 29. — El general Escobar ha enviado al cuartel general de los rebeldes un telegrama en el cual asegura que ha conseguido obtener 25 aeroplanos de combate y 12 de bombardero, con los cuales atacará a los federales.

No hay mayores detalles sobre el asunto.—(U. P.)

NOGALES (Sonora), 29. — Los rebeldes requirieron anoche todos los camiones y taxis de la ciudad para transportar desde aquí a los soldados hacia el Oeste, cuando se informó que los federales avanzaban desde la Baja California.

Se informa que una columna federal de 800 hombres de caballería ocupó la localidad de Sasabe, a 120 kilómetros al oeste de aquí. Trecientos de estos soldados avanzaron 32 kilómetros más allá de Sasabe.

Se anuncia que fuerzas rebeldes de infantería y caballería participaron de Santa Ana (Sonora), con destino a Sasabe.—(U. P.)

JUAREZ, 29. — El general Escobar ha telegrafado a los líderes rebeldes locales que los insurrectos se están concentrando para librar una batalla decisiva en Jiménez.—(U. P.)

MEXICO, 29. — Los agentes especiales del Gobierno en Nogales han informado que según un boletín dado esta noche a la publicidad, en el combate de Mazatlán

NUEVA YORK, 29. — Se dice que en Wall Street ha sido recibida en París una información en la cual se anuncia que la Radio Corporation of America Communications Incorporated ha sido vendida a la International Telephone and Telegraph Company, aproximadamente en 100.000.000 de dólares.

Se agrega que el acuerdo sobre esta materia fue firmado ayer en París, por Mr. Owen D. Young, presidente de la Junta directiva de la Radio Corporation, por Mr. David Sarnoff, vicepresidente y gerente general de la misma compañía, y por Mr. Thomas Lamont, de la compañía Morgan que es el agente bancario de la International Telephone and Telegraph Company.

Se dice que esta negociación con

vertirá a la International en poseedora del sistema internacional de comunicaciones más grande del mundo.

Se tiene entendido que el pago de la compra se hará en acciones de la International, según el valor actual que tienen en el mercado, y que quedarán en posesión de la Radio Corporation en la misma forma que posee acciones de la Victor Talking Machine Company y de otras compañías.

Se dice también que el nuevo sistema funcionará en colaboración con la Mackay Radio Telegraph Company, subsidiaria de la International, con lo cual se tendrá un amplio sistema telefónico, telegráfico, cablegráfico e inalámbrico que tocará los puntos más remotos del mundo.—(U. P.)

LONDRES, 29. — Messrs. Young & Sarnoff llegaron juntos a Londres.

Mr. Sarnoff manifestó al corresponsal de la United Press: "No puedo hacer ninguna declaración."

Un anuncio oficial sobre la conclusión del acuerdo entre la Radio Communications y la International se esperó de París, en donde se efectuaron las negociaciones.—(U. P.)

Un anuncio oficial sobre la conclusión del acuerdo entre la Radio Communications y la International se esperó de París, en donde se efectuaron las negociaciones.—(U. P.)

LONDRES, 29. — El secretario de Mr. Young informó al corresponsal de la United Press, que éste no haría ninguna declaración con respecto a la venta de la Radio Corporation a la International Telephone and Telegraph.—(U. P.)

NUEVA YORK, 29. — La International Telephone and Telegraph

Corporation y la Radio Corporation of America, han llegado a un acuerdo acerca del deseo de consolidar sus intereses y también de realizar un plan de trabajo, si es que lo permiten las leyes, según declaración hecha hoy por los presidentes de las respectivas compañías, general Harbord y Mr. Sarnoff.

La Dirección de estas compañías—han agregado—advertida de lo que ha ocurrido en el Imperio Británico, Francia, Alemania a Italia, con las unificaciones de las comunicaciones, cree que sería de interés para los habitantes de nuestro país, que éstos contrarían aquí con el correspondiente unificación, porque está convencido de que las necesidades de la situación son aparentes.—(U. P.)

### LO QUE SIGNIFICA LA FUSION DE LA INTERNATIONAL TELEPHONE AND TELEGRAPH Y LA RADIO CORPORATION OF AMERICA

SE ESTIMA QUE ESTA FUSION SE HA HECHO PARA CONTRARRESTAR LA DOMINACION INGLESA, REFORZADA ULTIMAMENTE CON LA FUSION DE LA BRITISH EASTERN CABLES Y LA MARCONI WIRELESS. — PRACTICAMENTE, LAS COMUNICACIONES MUNDIALES QUEDARAN AHORA EN MANOS DE LA FIRMA BRITANICA Y NORTEAMERICANA DE COMUNICACIONES COMPARATIVAMENTE IMPORTANTES

(CORRESPONDENCIA CABLEGRAFICA DE WEBB MILLER, EXCLUSIVA PARA "LA NACION")

LONDRES, 29. — La fusión de la Radio Corporation of America con la International Telephone and Telegraph marca otro importante paso dado por los Estados Unidos para contrarrestar la antigua dominación británica de las comunicaciones telegráficas, en una gran parte del mundo, dominación que fué recientemente reforzada por la fusión de la British Eastern Cables Lines y la Marconi Wireless, hecha bajo la presión del Gobierno de Gran Bretaña, para prevenir la posibilidad de que los Estados Unidos llegaran a tener el control de la Marconi Wireless Company.

La fusión de la Radio Corporation of America, con la International Telephone and Telegraph Co., concentrará la mayor parte de las comunicaciones telegráficas de todo el mundo, en las manos de dos gobiernos, el de Estados Unidos y el de Inglaterra; y, prácticamente, en las manos de dos grupos: La United States International y la British Wireless Cable.

Los países tiene el control de 13 de los veinte cables transatlánticos y pasa por sus manos el servicio más grande a través del Atlántico, o sea, 10.000.000 de palabras anualmente. Este servicio es hecho por dos compañías norteamericanas: la Western Union y la Commercial Cables. Esta última compañía fué comprada há poco por la International Telegraph Telephone Co.

Las otras vías de comunicación comparativamente importantes son la Empire Radio Wireless, desde Inglaterra al Canadá; la Imperial Cable, de Inglaterra al Canadá; French Cable, de Francia a los Estados Unidos; el nuevo Cable de Italia, desde Italia a la Argentina y Brasil, vía España.

Las compañías norteamericanas, después de la guerra, hicieron prestar un servicio tan rápido, que obtuvieron para ellas el mayor parte de las comunicaciones entre Europa y los países de Sud América, las cuales pasan por Nueva York, a pesar de que la distancia es casi el doble. Muchas personas encuentran que es más rápido enviar un cable desde París a Londres, vía Nueva York, que hacerlo directamente. Enviándolo por la vía Nueva York hay 9.000 kilómetros y directamente sólo 400 kilómetros.—Webb Miller.

### LOS AVIADORES URUGUAYOS BERISSO Y OTERO ATERRIZARON AYER, A LAS 16.40 HORAS EN PAITA

LIMA, 29. — Los aviadotes uruguayos Berisso y Otero están listos para dirigirse a Talara, desde donde uno de ellos volará en hidropLAN hasta Guayaquil a fin de determinar si es posible el aterrizaje en Punta Salinas.

Si les fuera posible, cancelarían su escala en Calli y volarían directamente hasta Guayaquil.—(U. P.)

LIMA, 29. — Los aviadotes uruguayos Berisso y Otero permanecieron esta noche en Paíta y seguirán mañana viaje a Calli (Colombia), sin detenerse en el Ecuador.—(U. P.)

LIMA, 29. — Los aviadotes uruguayos, escoltados por un avión de la Panamerican Airways, que llevaba a varios oficiales de aviación y al corresponsal de la United Press, pasaron sobre Lima a las 11.15, en el viaje a Paíta. Poco antes de su partida, los aviadotes decidieron al corresponsal de la United Press que se embarcarían en un avión que los llevaría a Panamá y de allí a Paíta y partir en viaje a Guayaquil a las 16.40 horas.—(U. P.)

Despidieron a los aviadotes el coronel Melgar y otros personalidades.—(U. P.)

GUAYAQUIL, 29. — Reina gran ansiedad por conocer la resolución de los aviadotes uruguayos. Se preparan para recibirlos en Paíta por medio de múltiples manifestaciones de simpatía.—(U. P.)

PAITA, 29. — Los aviadotes uruguayos aterrizaron a las 16.40 horas.—(U. P.)

La avenida Bois de Boulogne se llamará desde ahora Avenida Foch

PARIS, 29. — El Consejo Municipal acordó cambiar el nombre de la Avenida Bois de Boulogne, por el de Avenida Foch.—(U. P.)

### ECUADOR

**PASTORAL SOBRE HIGIENE DEL MONSIEUR POLIT**

GUAYAQUIL, 29. — El arzobispo Monsieur Polit, en una pastoral dirigida a los sacerdotes de la diócesis, les advierte acerca de los beneficios que se derivan de la observancia de la higiene.—(U. P.)

DEL SR. AYALA REELECCION

GUAYAQUIL, 29. — Todos los días de elección del señor Ayala, quien salió vencedor a la primera votación, que no ha tenido sus antecedentes.—(U. P.)

GUAYAQUIL, 29. — Reina gran ansiedad por conocer la resolución de los aviadotes uruguayos. Se preparan para recibirlos en Paíta por medio de múltiples manifestaciones de simpatía.—(U. P.)

PAITA, 29. — Los aviadotes uruguayos aterrizaron a las 16.40 horas.—(U. P.)

### ESTADOS UNIDOS

**EL SENADOR KING SOLICITA UNA INVESTIGACION SOBRE LAS SENSACIONALES FLUCTUACIONES DE LA BOLSA DE VALORES DE NUEVA YORK**

WASHINGTON, 29. — El senador King, de Utah, anuncia que en el próximo período de sesiones del Congreso presentará una resolución, en la cual se solicitará una investigación severa sobre las sensacionales fluctuaciones de los precios de las acciones en la Bolsa de Valores de Nueva York.

Mr. King dice que es evidente que las facilidades de crédito han sido impropriadamente empleadas para ejercer influencia en el mercado de millones de dólares pertenecientes a los ciudadanos.—(U. P.)

PERIODO EN LA BOLSA DE VALORES Y DEMAS MERCADO

NUEVA YORK, 29. — Por ser más mercados se permanecerán cerrados hasta el lunes.—(U. P.)

DECLARACIONES DEL PRESIDENTE DEL NATIONAL CITY BANK ACERCA DE LA CRISIS MONETARIA

NUEVA YORK, 29. — Mr. Charles E. Mitchell, presidente del National City Bank, ha declarado que cree que la crisis monetaria ha pasado ya y que se podría calentar mayor alivio sin nuevas caídas en los precios de las acciones, siempre que el público empleara una "gran sanidad" para evitar la obtención de préstamos individuales con garantía de valores.—(U. P.)

STIMSON DESEA CONTINUAR LA POLITICA DE KELLOGG

WASHINGTON, 29. — El nuevo Secretario del Departamento de Estado, Mr. Henry C. Stimson, envió a Mr. Kellogg un telegrama, en el cual expresa el deseo de "continuar la política y los resultados iniciados por Ud."

Mr. Kellogg proyecta embarcarse en viaje a Europa esta tarde.—(U. P.)

LAS ACUSACIONES DE CONSPIRACIONES CONTRA EL CAPITAN DE LA "IMALONE" SERAN ABANDONADAS

NUEVA ORLEANS, 29. — El periódico "Item Tribune" dice saber de la fuente "más altamente autorizada" que los cargos de conspiración contra el capitán Randall y tripulantes de la goleta "Imalone" serán abandonados.—(U. P.)

WASHINGTON, 29. — Los funcionarios del Departamento de Justicia, dicen no tener conocimiento de que los cargos de conspiración contra el capitán Randall y tripulantes de la "Imalone", van a ser abandonados.—(U. P.)

FRANK B. KELLOGG PARTIO A EUROPA

NUEVA YORK, 29. — El ex-Secretario de Estado, Mr. Frank B. Kellogg, partió a bordo del "De France", a las 19 horas, en viaje de vacaciones a Europa.

A su regreso renunciará sus actividades como abogado en St. Paul (Minnesota).

Una veintena de hombres prominentes asistieron a la despedida, la cual se caracterizó por la presentación de un libro en el que se ha dejado constancia el aplauso de los ciudadanos independientes por su labor como Secretario de Estado y en la aprobación del Pacto de Proscripción de la Guerra.—(U. P.)

RECEPCION EN EL DEPARTAMENTO DE ESTADO A TODOS LOS DIPLOMATICOS EXTRANJEROS

WASHINGTON, 29. — Mr. Stimson, Secretario de Estado, envió una nota

### BRASIL

**Jimenez e Iglesias pasaron el día de ayer descansando**

RIO DE JANEIRO, 29. — Los aviadotes Jimenez e Iglesias, se levantaron a las 9.25, después de haberse tomado un buen desayuno en el departamento del Palacio Hotel.

Para el día de hoy carecen de proyectos.—(U. P.)

RIO DE JANEIRO, 29. — El programa que lesa seguir los aviadotes españoles capitanes Jimenez e Iglesias no ha sido dado a la publicidad todavía, pero, se tiene entendido que partirán el día de mañana, a las 10.30, con destino a Buenos Aires.—(U. P.)

### UN NOTABLE CAMBIO EXPERIMENTADO EN LA VIDA DEL PRESIDENTE DE LA REPUBLICA ARGENTINA, DR. HIPOLITO IRIGOYEN

(CORRESPONDENCIA CABLEGRAFICA DE L. M. ALVAREZ, EXCLUSIVA PARA "LA NACION")

BUENOS AIRES, 29. — El Presidente Irigoyen no se acuerda de su vida de retiro y sencillez. Desde ayer vive en el hermoso balneario de Mar del Plata y lleva una vida presidencial completamente distinta de la que lo ha mostrado ante todo el mundo como un enemigo de la figuración y partidario del aislamiento.

El Presidente Irigoyen está llevando en nuestro primer balneario una vida bastante paradisiaca a la que acostumbraba llevar su antecesor el señor de Alvear, es decir, se muestra en todas partes como en el gran comedor del Hotel Bristol, a la hora en que comen todos los huéspedes.

Hasta en sus relaciones con los fotógrafos se ha operado un cambio radical en los procedimientos del Primer Magistrado argentino. Antes no era amigo de los reporteros gráficos, y cuando éstos lo buscaban en los actos públicos, él los rebuía. Ahora, sucede todo lo contrario.

Tanto en el día de ayer, como en el de hoy, el Presidente Irigoyen se paseó por la rambra de Mar del Plata y allí los fotógrafos vieron con asombro que Irigoyen los dejaba acercarse y hasta posaba para ellos en compañía de sus familiares. Hasta se cía el caso, originalísimo en Irigoyen, de haberse prestado hoy con toda familiaridad a que un operador cinematográfico le tomara algunos metros de película.

Estas novedades y estos cambios en la vida del Presidente Irigoyen, han impresionado gratamente a la opinión pública en Mar del Plata, donde hoy la figura del Presidente fué aplaudida durante su paseo por la rambra y en sus excursiones por los principales lugares del balneario. Sus familiares y hombres de confianza que lo acompañan en este viaje de descanso de Semana Santa, no ocultan su satisfacción ante los cambios experimentados en los hábitos y costumbre del Presidente.

El Presidente, a pesar de que el tiempo se presenta malísimo, está llevando, ha decidido quedarse en el balneario hasta el Domingo próximo.—(L. Alvarez).

### PRINCIPADO DE MONACO

**PERISTE LA ATMOSFERA DE DESCIENTRO ENTRE EL PUEBLO**

NIZA, 29. — A pesar de las promesas del príncipe Luis, de calmar las peticiones del pueblo de Mónaco, continúa manifestándose gran descontento contra el Gobierno del principado.

### ITALIA

**UN INCENDIO DESTRUYO COMPLETAMENTE LA ALDEA DE MORTASO**

TRENTO, 29. — Un incendio destruyó anoche toda la aldea de Mortaso, formada por 72 casas y ubicada en la parte alta del valle de Rendena.

### CORREO AEREO PARA EUROPA

Desde el 1.º de abril, la salida del Ferrocarril Transandino, se efectuará a las 7.30 de la mañana. Por este motivo, la última recolección de las cartas ordinarias se hará desde las 6.12 hasta las 6.55 A. M.

Los habitantes de la aldea, presas del pánico, huyeron en ropas de dormir.

No hay informaciones de que haya muerto ninguno de los aldeanos.

Varios heridos quedaron a la intemperie; pero más tarde fueron albergados en tiendas.—(U. P.)

**"LA NACION"**  
 Suscripción anual . . . . \$ 95.00  
 " semestral . . . . 50.00  
 " trimestral . . . . 27.00

Las suscripciones se sirven a contar desde cualquiera fecha del año.

**"LOS TIEMPOS"**  
 Suscripción anual . . . . \$ 48.00  
 " semestral . . . . 26.00  
 " trimestral . . . . 14.00

Las suscripciones se sirven a contar desde cualquiera fecha del año.

**Para ENTREGA INMEDIATA INMEDIATA**

PINTURA BLANCA EN PASTA "OSO"  
 ACEITE DE LINAZA COCIDO "OSO"  
 PINTURA OXIDO DE HIERRO ROJO, PREPARADA  
 PALAS PUNTA DE HUEVO  
 PICOTAS PUNTA Y CINCEL  
 COMBOS MINEROS  
 MANGOS PARA LOS MISMOS.  
 PLOMO EN LINGOTES  
 ANTIMONIO EN LINGOTES  
 ESTASO EN LINGOTES  
 CONSULTENOS ANTES DE COMPRAR

**Morrison & Cia.**  
 DEPARTAMENTO DE MERCADERIAS  
 Ahumada 67-Santiago Casilla 212

**Particulares**  
 \$ 1.60

AH! GRACIAS!  
 DESPUES DE UN GRAN PARTIDO, UN GRAN CIGARRILLO.

**"PROMONTA"**  
 (ALIMENTO DE LOS NERVIOS)  
 EN TABLETAS Y EN POLVO

es un alimento conocido para el sistema nervioso como alimento reconstituyente.

PROMONTA es recomendado y prescrito por los médicos y usado en uso en los grandes Hospitales de Europa.

PROMONTA es un preparado orgánico en tabletas y en polvo a base de sustancias provenientes del sistema nervioso central combinadas con vitaminas polivalentes, cal, hierro, hemoglobina y búmina soluble de la leche.

**DE VENTA EN TODAS LAS BOTICAS**  
 Age tes exclusivos para Chile: Droguería del Pacífico, S. A.  
 M. R.



INFORMACIONES CABLEGRAFICAS DEL EXTERIOR

EN LA PROXIMA SEMANA SE VERA EL EXITO O EL FRACASO DE LA CONFERENCIA INTERNACIONAL DE PERITOS EN REPARACIONES

EL PRESIDENTE DE LA CONFERENCIA HABIA MANIFESTADO A HERR SCHACHT QUE ESTA DEBIA OBTENER UNA CONTESTACION DEFINITIVA DE ALEMANIA ACERCA DE LA SUMA ANUAL QUE PUEDE PAGAR O APROBARI LA SUSPENSION DE SUS LABORES

PARIS, 29.—Exclusiva para "La Nación". Según la opinión de la prensa conservadora, el acuerdo final y definitivo del problema de las reparaciones quedará cuando regresen en la semana próxima, cuando regresen los peritos, o bien fracasará.

Si Alemania insiste en su política de regateo, la Conferencia de Peritos en Reparaciones habrá terminado en sus funciones y se proseguirá con el Plan Dawes que asigna a Alemania, el pago de 2.500.000.000 de marcos anualmente.

INDIA ASESINATO DEL GOBERNADOR DE BOMBAY

LONDRES, 29.—El correspondiente del diario "The Daily Telegraph" en Allahabad anuncia que un grupo de soldados que se amotinó en la ciudad de Hérat, asesinó al gobernador de esa localidad, Mohamad Ibrahim Khan, y a su sobrino Abdur Rahman, después de un meeting que se verificó en el cual se discutía la posibilidad de que el sobrino sucediera en su puesto al gobernador.

HABRIAN FRACASADO LAS NEGOCIACIONES PARA LLEGAR A UN ACUERDO ENTRE LOS PRODUCTORES CHILENOS Y ALEMANES DE NITRATOS

BERLIN, 29.—Según cálculos moderados, se estima que tres nuevas empresas del Ruhr, producirán este año cincuenta mil toneladas de nitrógeno, producción que resulta pequeña si se la compara con las sesiscientas mil toneladas que producen las plantas de la Igarben Industrie en Merseburg y Oppau.

JAPON UN NUEVO HIJO DE LOS EMPERADORES

TOKIO, 29.—Se anuncia oficialmente que la Emperatriz se halla en cinta desde hace tres meses.—(U. P.)

GRAN BRETAÑA LLEGARON LOS TRIPULANTES DE UNO DE LOS NUEVOS DESPLAZADOS CHILENOS

PLYMOUTH, 29.—Cincuenta tripulantes chilenos destinados a los buques en construcción pasaron por este puerto. Manifestaron que to-

EN 7 1/2 DIAS DE VUELO, LLEGO DESDE BUENOS AIRES A EUROPA EL CONDE DE LAVALUX

PARIS, 28.—El Conde de La Vaulx, que salió de Buenos Aires el jueves 21, a bordo de un avión de la Compañía General Aeropostal Latécoère, y usando el mismo avión por Río de Janeiro, llegó el jueves 28 en la tarde a Alicante (España) o sea siete días después. Prosiguió su vuelo; paró en Toulouse (Francia), ayer viernes en

CAMPEON POR TRES VECES



Una vez más, la tercera, Leonard Seppala, de Nome, Alaska, ha triunfado en el Campeonato de Carreteras de Perros con Trineo de Alaska. En la fotografía se ve al veterano "runner" y sus perros, al llegar a la meta en Laconia, después de cubrir las 128 millas en tres días.

Advertisement for newspapers: "LA NACION" 30 CENTAVOS! "LOS TIEMPOS" 20 CENTAVOS! Son los precios de nuestros diarios en todo el país. Donde quiera que usted está no debe pagar el precio indicado. No acepte el recargo de los vendedores.



NÓVEDADES DE OTOÑO

Advertisement for Gath & Chaves: "Gath & Chaves invita al distinguido público de Santiago a la inauguración de su Exposición de Novedades de Otoño e Invierno que tendrá lugar en los salones de sus Almacenes el Lunes 1.º de abril próximo. En ella podrán admirar una espléndida colección de modelos de las principales casas de París. Gath & Chaves espera verse honrado con su visita, que agradece anticipadamente."

EN UN TIEMPO RECORD DE OCHO DIAS EFECTUO EL CONDE HENRI DE LA VALUX SU REGRESO DE SUD-AMERICA A EUROPA

AYER, A LAS 16 HORAS ATERRIZO EN EL AERODROMO DE LE BOURGET. — ENTREVISTADO, DECLARO QUE SE SENTIA SATISFECHO DE SU GIRA Y QUE SU UNICO DESEO ERA REGRESAR A SU AMERICA

PARIS, 29.—El Conde Henri De la Vaulx dió término a su viaje aéreo de ida y vuelta a Sud América. Salió de Alicante a las 3.50 en un aeroplano del servicio postal a Sud América y llegó a Le Bourget a las 16 horas.

La Vaulx efectuó su viaje de Sud América en el tiempo record de 8 días. Entre las personas que le dieron la bienvenida figuraban el Conde de la Unión Aérea, el Agente Comercial de la Legación de Chile, el comandante del puerto aéreo, M. Renvoise; el marqués Massimy y M. Bouillon-Lafont, de la Compañía Aeropostal, y un representante de M. Laurent Eynac, Ministro de Aviación.

El regreso del coronel Polanco

EX-AGREGADO MILITAR EN BUENOS AIRES

BUENOS AIRES, 29.—(Exclusiva para "La Nación").—El ex-agregado militar a la Embajada de Chile coronel don Santiago Polanco ofrecerá el lunes próximo una comida a las autoridades militares de esta capital con motivo de su regreso a la patria.

FRANCIA CELEBRACION DEL 25.º ANIVERSARIO DE LA ENTENTE CORDIAL FRANCO-BRITANICA

CANNES, 29.—Se iniciaron las festividades conmemorativas del 25.º aniversario de la celebración de la entente cordial franco-inglesa, en presencia del Duque de Connaught, en representación del Rey de Inglaterra, y de prominentes personalidades francesas.—(U. P.)

A 117 metros de profundidad consiguió descender un submarino italiano

SPEZIA, 29.—El submarino italiano "Namelli" soportó con éxito una prueba de presión, batiendo el record mundial de profundidad al descender a 117 metros de la superficie del mar. Este record supera en 73 metros el record anterior, establecido el año pasado por un submarino del tipo "Balilla".—(U. P.)

DERRUMBE DE UN PUEBLO COLGANTE SOBRE EL RIO TEES

LONDRES, 29.—A consecuencia de haberse derrumbado uno de los extremos del puente colgante "Corner Stone", cerca del castillo de Barnard, fueron arrojados a las aguas del río Tees algunas personas que lo cruzaban en esos momentos. Veinte personas resultaron heridas en el accidente, algunas de ellas de cierta gravedad.—(U. P.)

PANAMA EL COMANDANTE DE LAS FUERZAS DE MARINA NOROCCIDENTAL EN NICARAGUA LLEGO A BALBOA

BALBOA, 29.—El general Logan Feland llegó a Colón desde Nicaragua, en donde comandaba a los soldados de marina norteamericanos. Entrevistado el general Feland, dió a su juicio, la América Latina, aprobaba ahora la presencia y la conducta de los soldados de marina en Nicaragua.

¿Debería Jorge V retirarse a la vida privada?

BOGNOR, 29.—Un boletín oficial referente a la salud de Jorge V, dice: "El Rey continúa mejorando en forma satisfactoria a pesar de los dolores reumáticos que siente en el hombro izquierdo, aumenta de peso y su apetito es mejor y duerme con más tranquilidad."

COLOMBIA EL FALLECIMIENTO DEL PREMIER ARRAZOLA

BOGOTA, 29.—La causa del fallecimiento del Premier señor Arrazola, fué una nueva hemiplejía que debilitó el corazón del paciente. El Presidente señor Abadía, y los miembros del Gabinete visitaron la capilla ardiente en que se hallaba el cadáver.

EL SENADO RATIFICÓ EL PACTO KELLOGG

PARIS, 29.—El Senado ratificó por unanimidad el Pacto Kellogg.—(U. P.)

ARGENTINA EL NIVEL DEL RIO SALADO ESTA AUMENTANDO

BUENOS AIRES, 29.—Comunican de Santa Fe que el río Paraná está bajando de nivel, al mismo tiempo que sube el de su tributario, el río Salado, cuyas aguas han inundado extensas zonas en los distritos de Santa Rosa y Guadalupe. Las fuertes corrientes han producido deslizamientos de tierras en las riveras de este último río.

FRANCIA LLEGADA DEL CORREO AEREO

PARIS, 29.—Llegó hoy en la madrugada el correo postal aéreo de las líneas Latécoère, que salió de Buenos Aires el 21 del presente, efectuándose el recorrido en ocho días. Este correo contenía las cartas aéreas despachadas de Chile el 19 de marzo.

ARGENTINA EL NIVEL DEL RIO SALADO ESTA AUMENTANDO

Una embarcación de socorro salió de Santa Fe, con provisiones y ropas para auxiliar a los damnificados de la zona superior del río. La situación es todavía crítica en algunas secciones.—(U. P.)

FRANCIA

TERMINÓ DICHIENDO QUE LOS FUNERALES DEL MARISCAL FOCH HABIAN SERVIDO PARA DEMOSTRAR QUE AUNQUE TODOS LOS FRANCESES QUERIAN LA PAZ, ESTABAN PREPARADOS PARA DEFENDER LA PATRIA A COSTA DE CUALQUIER SACRIFICIO.—(U. P.)

ARGENTINA

BOGOTA, 29.—Los funerales del Premier Arrazola se llevaron a efecto esta tarde. Asistieron a ellos el Presidente Abadía, los miembros del Gabinete y el Cuerpo Diplomático. También asistieron las tropas de la guarnición, que le rindieron los honores de ordenanza.—(U. P.)

Advertisement for Vital Aduquindo: "VITAL ADOQUINDO AGUA MINERAL DE MEJORA RADIOACTIVA"

Advertisement for Rosenblitt: "TODO INDUSTRIAL, PROFESIONAL, ESTUDIANTE Y TRABAJADOR, RECONOCE QUE EL MEJOR SOMBRERO ES EL Rosenblitt"

Advertisement for La Fiebre Amarilla: "MEDIDAS CONTRA LA FIEBRE AMARILLA. Las medidas sanitarias tomadas contra la fiebre amarilla por los Gobiernos del Brasil, Uruguay y Argentina, con los vapores de las diferentes compañías marítimas, no se aplican al servicio aéreo de la Compañía General Aeropostal (línea Latécoère), por la cual se toman disposiciones especiales que no alteran el servicio regular. En consecuencia, la salida y las llegadas de sus aviones en la costa del Atlántico de América del Sur y Europa, no experimentan alteración alguna y sus servicios se efectúan con toda regularidad, es decir, que la correspondencia despachada de Buenos Aires el jueves, al amanecer, llega, como siempre, a América del Janeiro, en la tarde del mismo día y a Natal el día siguiente. Cab.—N."



# MAGALLANES

(INFORMACIONES DE NUESTROS CORRESPONSALIOS RECIBIDAS POR TELEGRAFO, CORREO Y TELEFONO)

## Un amplio desarrollo tienen las obras camineras de la Región de Maipo

EN EL CAMINO DE PUENTE ALTO AL VOLCAN SE HAN INVERTIDO YA MAS DE OCHOCIENTOS MIL PESOS. UN CAMINO INTERNACIONAL POR ESTA REGION COSTARIA UN MILLON DOSCIENTOS MIL PESOS Y SERIA EL MAS CORTO PARA LLEGAR A TERRITORIO ARGENTINO

### Con el Ingeniero don Alfredo Kleim, constructor de las obras camineras de esta Zona

SAN JOSE DE MAIPO, 29.—La acción de la política caminera que desarrolla el actual Gobierno ha dejado sentir sus beneficiosos frutos en la región de Maipo, cuya importancia está basada en su valor climático, minero e industrial. La construcción de un camino internacional por esta región vendría a aumentar en forma positiva dicha importancia y a despertar grandes iniciativas de progreso y adelantos para toda esta zona. Actualmente, y a fin de mejorar las condiciones del camino de Puente Alto y El Volcán, se ha invertido ya en él una suma superior a ochocientos mil pesos, de cuyos fondos han sido destinadas importantes sumas para la construcción de puentes y alcantarillas a todo lo largo del camino.

En estas obras cabe hacer especial mención de los puentes construidos en El Canelo, y San José de Maipo, cuya obra constructiva en el primero alcanzó a \$ 125,000, y en el segundo 18,000, respectivamente a éstas la del puente de Las Villegas, que alcanzó a 22,500.

Con el impulso dado últimamente a las obras camineras en la zona, queda cimentado en forma definitiva el desarrollo del turismo, a esta región cordillerana, permitiendo poder llegar en forma espléndida hasta "Lo Valdés", punto situado treinta kilómetros al interior de El Volcán, y en plena cordillera de los Andes.

Recorriendo el camino entre Puente Alto y Volcán, tuve oportunidad de conversar con el ingeniero don Alfredo Kleim, quien tuvo la gentileza de proporcionarme algunos datos interesantes relacionados con la posibilidad de construir un camino internacional por esta región, y cuyo costo ascendería a un millón doscientos mil pesos aproximadamente. Este camino, dijo el señor Kleim, sería el más corto para lle-

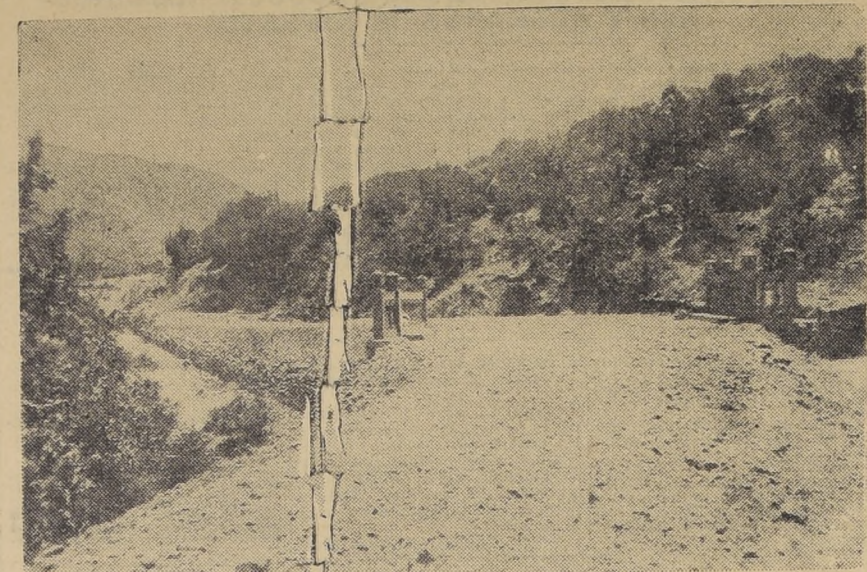

El camino al Almenara, cerca de San José de Maipo.

gar a territorio argentino, y dada la obra ya construída en él, solo quedaría muy poco para que este fuera una realidad definitiva, ya que en el camino de distribución para la provincia a la cual se le han destinado 20,000,000 de pesos se le ha fijado una cuota de 900,000 pesos para la

realización de esta obra, que vendría a dar gran impulso a la región, ya que en una explotación, como la que se hace en la zona de Cruz de Piedra y El Portillo, los fondos que se obtienen son muy escasos y no alcanzan a la suma de ochocientos mil pesos, se procederá al encañe de la Cuesta del Yeso y a arreglar todos aquellos pasos que puedan ofrecer algún peligro para los automovilistas. Todos estos pasos peligrosos serán defendidos con

rejilla de alambre y de un metro de altura.

Con los fondos existentes, se ha dado comienzo al arreglo del Puente de Cobre, el cual tendrá una bóveda de concreto armado de tres metros de altura. Este puente, que se encuentra en un estado de ruina, será reemplazado por uno nuevo, que costará \$ 50,000.

Es de suponer, me dijo el ingeniero Kleim, que con la suma de ochocientos mil pesos concedida, no alcanzará a cubrir los gastos de las obras que se proyectan para esta zona.

Puente El Canelo, cuya obra costó \$ 125,000

### LA VOZ DE LAS PROVINCIAS

"LA PRENSA".—Tocopilla, 29 de marzo.—Cálculos optimistas sobre la industria salitrea. "Expresa que la prensa de Londres está comentando con uniformidad, en forma optimista, el estado de las salitreras de Chile para el año entrante, como una consecuencia del informe dado a la publicidad por la firma Akman y Co. "The Evening Standard", ha publicado un extenso resumen sobre la situación de los salitres. Destaca dicho órgano que la producción de salitres en Chile, incluyendo ahora a la Anglo Chiliana Nitrate, significa una industria que se encuentra en una situación más prometedora que en cualquier otra época de la historia."

Los primeros tiempos de su administración y declaró que en lo sucesivo las provincias tendrían la participación legítima que les corresponde en sus beneficios.

La apertura en esta ciudad de una Oficina Permanente del Departamento de Fomento de la Agricultura, que debía haberse celebrado en nuestra ciudad, a fines de este año, por demoras de activa.

La importancia de este torneo Comunal Industrial y Agrícola ha despertado en todos los círculos del país un gran entusiasmo.

El Comité organizador quedará terminado el Parque que en los terrenos del Club Hípico hará la Municipalidad con los fondos destinados para este efecto, pase que, indudablemente, vendrá a reforzar el adelanto local.

## 100 mil pesos para la Exposición Nacional de Talca

TALCA, 29.—La labor que realiza el Comité encargado de la gran Exposición Nacional, que debía haberse celebrado en nuestra ciudad, a fines de este año, por demoras de activa.

La importancia de este torneo Comunal Industrial y Agrícola ha despertado en todos los círculos del país un gran entusiasmo.

El Comité organizador quedará terminado el Parque que en los terrenos del Club Hípico hará la Municipalidad con los fondos destinados para este efecto, pase que, indudablemente, vendrá a reforzar el adelanto local.

El Comité envió al Presidente de la República una nota de agradecimiento por el interés que ha demostrado en la realización de la Exposición y a la vez por el envío de los primeros fondos, con los cuales se dará comienzo a una obra que vendrá a dar un impulso riguroso a todas las actividades de la ciudad.

También se acordó postergar la realización de la Exposición Nacional de Talca, que debía haberse celebrado en nuestra ciudad, a fines de este año, por demoras de activa.

### ACONCAGUA

LOS FUNERALES DE DON ANGEL ROJAS. — Imponentes resultaron los funerales del prestigioso miembro de la colonia italiana don Angel Rojas, cuyo sensible fallecimiento ha causado en toda la ciudad un hondo sentimiento de pesar.

El difunto, que vivió en Chile durante muchos años, ha sido siempre uno de los más considerados de la localidad.

Su muerte se debió a un ataque cerebral, siendo estériles todos los esfuerzos que se hicieron por conservarlo con vida.

El funeral se celebró en la iglesia de San Francisco, a las 10 de la mañana, y asistió a él una gran concurrencia de amigos y familiares.

Este mismo diario señala que el consumo en el año 1929 puede exceder de dos millones seiscientos mil toneladas, a un consumo de tres millones de toneladas, el stock sería sin duda insignificante en relación con la cuota de producción indicada.

Da estos cálculos optimistas resulta algo bastante halagador, más aún si se considera que el Gobierno ha resuelto ayudar en forma definitiva a la industria salitrea, en forma de la ampliación del consumo, que significará siempre un avance sobre los abonos salitrosos similares.

El intenso interés existente en esta ciudad por cuanto tiende a la reconstrucción y fomento de la edificación, y las facilidades con que en la localidad se cuenta ahora para tramitar las gestiones relacionadas con la obtención de los beneficios de las reformas legales, permiten creer que las ideas anteriormente expuestas encontrarán pronta y plena realización.

Se reunió el Comité Pro-Exposición con asistencia de los señores: Intendente de la provincia, señor Gonzalo Robles, señores Jorge Barros Fernández, Ricardo Schorr, José Jara Letelier, Armando Puenca, Guillermo Cruz, Francisco Brelva, y el Secretario, don Carlos Garza.

El Intendente que preside la sesión dio cuenta del envío de la suma de 100 mil pesos, recibidos por parte del Supremo Gobierno, para el pago de los trabajos de construcción de caminos y plantaciones.

### S. E. CONTESTO UNA PETICION TELEGRAFICA DE LOS VETERANOS DE CURICO

CURICO, 29.—Los veteranos del 79 de Curico se dirigieron al Presidente de la República telegráficamente pidiéndole pusiera en vigencia el decreto-ley número 816, de subsidio a los veteranos.

S. E. contestó en los siguientes términos: "Señores Roberto Márquez, Francisco Ignacio Rojas, Pedro León Muñoz, que he leído la petición de Uds. de poner en vigencia el decreto-ley 816, nada de lo que está en la vigencia de ese decreto; pero, como ya les he explicado en otras ocasiones, hay que esperar la consolidación definitiva y permanente de la Hacienda Pública, que se ha iniciado hace apenas un año.

### EL CAPITAN DE CABALLERIA SEÑOR MUSEO EX HIZO CARGO DE LA S. A. COMISARIA

LIMACHE, 29.—En reemplazo del capitán señor Hancilla, fue designado el capitán señor Lorenzo Muñoz, quien ya se hizo cargo de su puesto.

Hoy también se hará cargo del retiro de Quilpué el teniente señor Nibaldo Maraboli, quien antes pres-

### EL DIA

"El Día".—Talca, 29-III.—"La Semana del Niño".—Dice que uno de los acuerdos de mayor importancia de la Convención de Rotarios de Concepción es la celebración de la Semana del Niño que la harán simultáneamente todos los clubes de la ciudad.

El Intendente que preside la sesión dio cuenta del envío de la suma de 100 mil pesos, recibidos por parte del Supremo Gobierno, para el pago de los trabajos de construcción de caminos y plantaciones.

### CONCEPCION

CONCEPCION, 29.—En Magallanes, la fortuna ha escogido a cinco pobres para enriquecerlos. El día de ayer, a las 10 de la mañana, se realizó el sorteo de la Lotería de Concepción, que se celebró en el salón de la Municipalidad.

El sorteo fue presidido por el Intendente de la provincia, señor Gonzalo Robles, y asistieron a él los señores: Jorge Barros Fernández, Ricardo Schorr, José Jara Letelier, Armando Puenca, Guillermo Cruz, Francisco Brelva, y el Secretario, don Carlos Garza.

### En Magallanes, un zapatero, un obrero, un albañil y dos marineros obtuvieron el premio gordo de la Lotería de Concepción

BARTOLOME STELLA, ZAPATERO OBUVO UN PREMIO DE 100 MIL PESOS.

CONCEPCION, 29.—En Magallanes, la fortuna ha escogido a cinco pobres para enriquecerlos. El día de ayer, a las 10 de la mañana, se realizó el sorteo de la Lotería de Concepción, que se celebró en el salón de la Municipalidad.

### EL MINISTRO DE GUERRA

CONCEPCION, 29.—Por el retiro ordinario de hoy regresó a Santiago el Ministro de Guerra, don general señor Bartolomé Blanes, quien ya se hizo cargo de su puesto.

### LA CAUSA DE ESPESA NIEBLA

CONCEPCION, 29.—A causa de la espesa neblina que ha cubierto durante toda la mañana el día de hoy, se varó frente a la bahía de Penco, el vapor "Flora", de la firma W. J. J. y Cia, que desplaza 1,700 toneladas.

El vapor "Flora" se varó en la bahía de Penco, el día de hoy, a las 10 de la mañana, debido a la espesa neblina que cubrió la zona.

### LA DELEGACION DEL CLUB NACIONAL DE TIRO AL BLANCO

CONCEPCION, 29.—Por el nocturno de hoy llegó la delegación del Club Nacional de Tiro al Blanco de Santiago y San Bernardo. En la estación fue esperada por los señores Leocadio Cifuentes, Carlos Hochhammer, Enrique Hochhammer, Luis Spano y Enrique Hochhammer.

La delegación viajó a Tomé, a fin de prepararse para participar en el concurso que se verificará mañana a las 9 horas.

### COMO OTROS AÑOS, LA SUPRESION DE UN TREN A CHILLAN

LEVANTA UN CLAMOR DE PROTESTA

TOME, 29.—Conforme a un llamado itinerario de verano, existen dos trenes a Chillan desde Concepción, ya en la mañana y ya en la tarde, uno en la mañana y otro en la tarde, lleva en forma satisfactoria el intenso tráfico de la zona comprendida en el radio del recorrido. El público se ha sentido sorprendido con la noticia de que se suprima el tren de la tarde, y esta sorpresa es justificada, pues esa supresión importa un atentado contra los intereses de los pobladores de una vasta zona.

### PROFESORAS Y ALUMNAS DEL LICEO DE NIÑAS DE CHILLAN

DESPIDIERON A LA DIRECTORA SEÑORITA CLEMENTINA PENA HA SIDO TRASLADADA A CONCEPCION

CHILLAN, 29.—Se llevó a efecto en los salones del Centro Español una comida que el profesorado del Liceo Fiscal de Niñas ofreció a la ex-Directora del establecimiento, señora Clementina Peña, quien se ha hecho cargo de la Dirección del Liceo de Niñas de Concepción.

### LA MARANA

"LA MARANA".—Talca, 29 de marzo.—Edificación barata y régimen cooperativo. —Estima interesante las ideas expuestas por el funcionario de Bienestar Social, señor Petersen, acerca de las posibilidades y expectativas que ofrece para la reconstrucción urbana y social de la ciudad, la aplicación combinada de las leyes de Cooperativa y de Edificación barata. Los beneficios de esta última ley, hasta hace poco, no habían alcanzado a esta ciudad, ni a la provincia en general. El Presidente de la República resolvió esta forma de dar observancia a la ley, con el fin de dar a su espíritu, en

### EL SOMBRERO

ES UN SÍMBOLO DE LA NUESTRA IDENTIDAD

FRONTERAS DEL RESERVAO DE SAN CARLOS, 29.—Como dato sugestivo referen a las entidades que se precisan en la Orden de

### FRONTERAS DEL RESERVAO DE SAN CARLOS

FRONTERAS DEL RESERVAO DE SAN CARLOS, 29.—Como dato sugestivo referen a las entidades que se precisan en la Orden de

### EL SOMBRERO

ES UN SÍMBOLO DE LA NUESTRA IDENTIDAD

FRONTERAS DEL RESERVAO DE SAN CARLOS, 29.—Como dato sugestivo referen a las entidades que se precisan en la Orden de



# Continuaron ayer las festividades religiosas de Semana Santa

## EL SERMON DE LAS TRES HORAS CONGREGO UN NUMEROSO PUBLICO EN LOS DIVERSOS TEMPLOS DE LA CAPITAL.—LAS SIETE PALABRAS.—LA MISA DE LOS PRESANTIFICADOS.—A LAS 8 Y 9 HORAS DE HOY SE OFICIARA LA MISA DE GLORIA EN LAS IGLESIAS

El día de recogimiento máximo de la Semana Santa, ha sido el de ayer, las naves de los templos totalmente para presenciar con esta unión los oficios religiosos de este día que para los creyentes tienen el mayor valor. A las nueve horas una concurrencia desbordante acudió a la catedral para asistir a la solemne Misa de los Presantificados, Monseñor y Nuncio Apostólico, Monseñor y Pástor Felice.

En los demás templos también se realizó igual ceremonia, habiendo cumplido, antes de esta misa, con algunas otras prácticas religiosas, tales como el canto de la Pasión, Adoración de la Santa Cruz y Procesión desde el Monumento de las Tres Horas.

El sermón de hoy, se dio a las 11 y media de hoy, menos de un día en todos los templos, menos en la Catedral, donde se hizo a las 12 horas. El sermón de las Tres Horas, dando lectura, en primer término, a las últimas frases de la cruz por el sermón de las Tres Horas, y conociendo con la doctrina de las SiETE PALABRAS, terminada la Misa de Gloria, se procederá a revivir los altares con los paramentos usados en los días de culto ordinario.

**Domingo de Resurrección**  
Los únicos actos de hoy son la Misa Solemne de Resurrección y la procesión de Jesús Resucitado. En la Catedral, la Misa de Resurrección se oficiará a las 9.15. La Procesión de Cristo Resucitado se efectuará sólo en algunas iglesias, tales como en la Basílica de La Merced y la Iglesia de San Saturnino. De la Basílica saldrá a recorrer algunas calles adyacentes, y de la San Saturnino se dirigirá hasta el templo parroquial de Andacollo.

Este acto se efectuará a las 10.30 horas.

**DISTRIBUCION DE LOS OFICIOS DE HOY CATEDRAL**  
Sábado Santo. — A las 8 y media principiarán los oficios con la misa de gloria, a las 9, gran

del Viernes Santo; pero las iglesias continúan recibiendo fieles que ocupaban sus naves con el propósito de ir a orar.

El **Sábado Santo** Este día está destinado por la Iglesia al recuerdo de la sepultura y resurrección de Jesús; en consecuencia los principales oficios de este día, tienen relación con los hechos milagrosos ocurridos durante la resurrección.

Comenzarán los oficios con la bendición del Fuego Nuevo, del cirio pascual y del agua de la pila bautismal, a las 8 horas de hoy.

Con pequeñas variaciones en algunos templos, empezarán las ceremonias a las 8 horas de hoy. Terminada la Misa de Gloria, se procederá a revivir los altares con los paramentos usados en los días de culto ordinario.

**Domingo de Resurrección**  
Los únicos actos de hoy son la Misa Solemne de Resurrección y la procesión de Jesús Resucitado. En la Catedral, la Misa de Resurrección se oficiará a las 9.15. La Procesión de Cristo Resucitado se efectuará sólo en algunas iglesias, tales como en la Basílica de La Merced y la Iglesia de San Saturnino. De la Basílica saldrá a recorrer algunas calles adyacentes, y de la San Saturnino se dirigirá hasta el templo parroquial de Andacollo.

Este acto se efectuará a las 10.30 horas.

**DISTRIBUCION DE LOS OFICIOS DE HOY CATEDRAL**  
Sábado Santo. — A las 8 y media principiarán los oficios con la misa de gloria, a las 9, gran



Durante el sermón de las Tres Horas en el templo de San Francisco.

bendición del fuego y del cirio pascual, canto de las profecías y procesión para bendecir la pila bautismal en la parroquia del Sagrario, se cantará la misa de gloria de Griesbach.

**BASILICA DE LA MERCED**  
Sábado Santo. — Los oficios principiarán a las 7.30 y a las 9, gran

Por la tarde, a las 10.15 horas, Salve cantada.

**PARROQUIA DEL SALVADOR**  
Sábado Santo. — A las 8.12, principiarán los oficios que terminarán con la misa de gloria.

**CAPILLA DE LA VIRGINAL PU. REZA DE MARIA**  
Sábado Santo. — Comenzarán los

oficios a las 6 A. M., y la misa de gloria dentro de la cual se dará la sagrada comunión, principiará, más o menos a las 7 o 7.14.

**PARROQUIA DE SAN JUAN EVANGELISTA**  
Sábado Santo. — A las 8 y media, bendición del fuego, del cirio pascual y de la pila bautismal, después la misa en que se canta el

gloria y a la comunión del sacerdote se dará la comunión a los que la deseen.

**Domingo de Resurrección.** — A las 8, misa solemne con sermón por el señor cura.

**TEMPLO VOTIVO NACIONAL**  
Sábado Santo. — Los oficios principiarán a las 6.14 A. M.

A las 8, más o menos, misa solemne con comunión general, procesión del Santísimo Sacramento por el interior de la Cripta, y exposición del Santísimo Sacramento. La sagrada comunión general se dará únicamente en la misa e inmediatamente después.

**SAN FRANCISCO**  
Sábado Santo. — A las 9, comienzan los oficios y termina con la misa solemne de gloria.

**CARMEN DE SAN RAFAEL**  
Sábado Santo. — Comenzarán los oficios, a las 6.34 A. M., con la bendición del nuevo fuego, y el cirio pascual, profecías, letanias mayores y misa de gloria.

**IGLESIA DEL HOSPICIO**  
Sábado Santo. — A las 7, bendición del nuevo fuego y del cirio pascual, canto de las profecías y misa de gloria; en seguida, se dará sólo una vez la sagrada comunión.

**Domingo de Pascua.** — A las 8, misa solemne de Resurrección.

**IGLESIA DE LAS AGUSTINAS**  
Sábado Santo. — Los oficios de este día principiarán a las 8 A. M. En la misa de gloria se repartirá la sagrada comunión.

**PARROQUIA DE LA ASUNCION**  
Sábado Santo. — Comenzarán los santos oficios, a las 6.30 horas. Se cantará gloria, a las 8 y se dará la sagrada comunión, a las 8.30. En la tarde se atenderá confesiones desde las 1.30 horas.

**MONASTERIO DE CLARISAS**  
Sábado Santo. — Los oficios de este día, principiarán a las 6.30 horas y terminarán con la celebración de la misa de gloria.

**CAPILLA DE OSSA**  
Sábado Santo. — La función prin-

icipará a las 8 horas, terminando con la misa de gloria.

Se recomienda la asistencia de una manera particular a todas las congregaciones de nuestra iglesia.

**SAN AGUSTIN**  
Sábado Santo. — Las ceremonias de este día principiarán a las 8.30 horas y concluyen con la solemne misa de gloria.

**PARROQUIA DE ANDACOLLO Y SAN SATURNINO**  
Recorda la iglesia la sepultura y resurrección de Nuestro Señor. Oficios: Bendición del fuego, del cirio pascual y agua de la pila bautismal; canto de las letanias de todos los Santos y misa de gloria. Hora en que comienzan los oficios.

En San Saturnino, a las 8 horas. En Andacollo, a las 7.30 horas. En la tarde se atenderá especialmente a las personas que deseen confesarse para la Comunión Pascual.

**PARROQUIA DE SAN LAZARO**  
Sábado, a las 8 horas: Oficios misa de gloria.

**TEMPLO CORAZON DE MARIA**  
6.30 horas, oficios; 9 horas, misa de gloria y comunión; 13 horas, rosario y salve cantada.

**PARROQUIA SAN ISIDRO**  
6.30 horas, oficios; 13 horas, rosario, letanias y salve cantada.

**EN LAS PARROQUIAS DE SAN SATURNINO Y ANDACOLLO**  
Oficios: Bendición del fuego, del cirio pascual y agua de la pila bautismal; canto de las letanias de todos los Santos y Misa de Gloria.

**HORA EN QUE COMIENZAN LOS OFICIOS**  
En San Saturnino, a las 8 horas. En Andacollo; a las 7.15 A. M. En la tarde se atenderá especialmente a las personas que deseen confesarse para la Comunión Pascual.

**EL PRESBITERO ABERZA EN BLERA HOY EN LA RADIO "LA NACION"**  
En la mañana de hoy, la Estación Radiotelefónica de "La Nación", transmitirá una audición especial de acuerdo con el programa que ha confeccionado para las festividades de la Semana Santa.

"Ayer por intermedio de esta Estación se hizo una transmisión especial de cantos y música religiosa.

A las 10 horas de hoy el Presbítero don Bernardino Aberza hará la predicación del "Sábado de Gloria".

# Blanco

# Lencería

## CASIMIRES Y PERFUMERIA

### COMO INAUGURACION DE LA TEMPORADA DE OTONO e INVIERNO OFRECEMOS AL PUBLICO UNA SELECCION DE ARTICULOS A PRECIOS BAJISIMOS

## BLANCO

**FRANELETTE** estilo Vivia, con bonitos rayados de colores, el metro a \$ 3.50 y

**\$ 2.50**

**MOLETON** suizo de excelente calidad, el metro \$ 3.50, \$ 3.90 y

**\$ 2.50**

**FRANELA** "Aguilas" de superior calidad, ancho 50 cms., el metro a \$ 3.00 y

**\$ 2.50**

**FRAZADAS** lana blanca, con bonitos dibujos al pastel, tamaño para 1 plaza, a

**\$ 35.00**

**FRAZADAS** de lana en color gris, tamaño 150x200

**\$ 24.90**

**FRANELA** inglesa, calidad superior, dibujos escoceses, imitación lana, el metro

**\$ 3.60**

**SARGALINA** afranelada, especial para ropa de niños, dibujos chicos y listados, el metro

**\$ 3.50**

**ETAMINA** "Damas", especial para mantiles de te, en colores verde, oro, azulino y rubí, en 150 cms. de ancho, el metro \$ 9.50, y en 140 cms., el metro

**\$ 8.50**

**FRAZADAS** de algodón en color vicuña y gris, jaspadas, con guarda, tamaño para 1 plaza, a

**\$ 9.50**

**CREA** cruda "FLORENCIA", superior en calidad a todas sus similares, en 200 y en 160 cms. de ancho, el metro desde

**\$ 4.50**

**FRAZADAS** de lana en color gris, tamaño 150x200

**\$ 24.90**

**NANSOUK** blanco, especial para ropita de guagua, ancho 80 cms.; pieza de 20 yardas, \$ 28.00; el metro,

**\$ 1.60**

**COALLAS** felpa cortada, tamaño grande, sin flecos, etc.,

**\$ 4.50**

**LIBRE-CAMAS** de reps crudo, con dibujos floreados de color, artículo muy práctico, tamaño para 2 plazas, \$ 35, y para 1 1/2 plaza

**\$ 27.50**

### PERFUMERIA NACIONAL

COLONIA tipo "ORIGAN", frasco almidrú

**\$ 2.50**

COLONIA tipo "ORIGAN", frasco ednico

**\$ 9.80**

POLVOS "PAVLOVA", la caja

**\$ 2.50**

JABON "PAVLOVA", el pan

**\$ 2.80**

JABON "GARCIAO", pan grande, redondo

**\$ 0.95**

LOCION "CUERO ROSO", el frasco

**\$ 8.00**

LOCION "JACINTO", el frasco

**\$ 7.00**

EXTRACTO "PAVLOVA", tipo "ORIGAN"

**\$ 11.50**

EXTRACTO sublime "PAVLOVA", a \$ 25.00 y

**\$ 8.00**

## CASIMIRES

CASIMIRES de pura lana, para sobretodos, en colores de última moda. Su precio anterior era de \$ 42.00; los liquidamos totalmente, el metro a

**\$ 22.-**

CASIMIRES para sobretodos, de pura lana, muy livianos y abrigadores, de \$ 60.00 que vallan, los hemos rebajado el metro a \$ 35 y

**\$ 30.-**

CASIMIRES para ternos en hebra torcida, estilo australiano, de pura lana, el metro a

**\$ 17.50**

CAMISAS en rica "uciana, confección muy amplia, con dos cuellos, a

**\$ 14.-**

UN GRAN LOTE DE CASIMIRES INGLESSES Y FRANCÉSSES en extensa diversidad de dibujos y coloridos; los realizamos totalmente el metro a \$ 35.00, \$ 30.00 y

**\$ 25.-**

CAMISAS en fina popelina, diversidad de dibujos y coloridos, con dos cuellos, \$ 18.50; tres camisas por

**\$ 52.-**

EN PIJAMAS queda solamente un saldo de muy buena clase, confeccionadas en buen céffiro lavado. Las vendemos cada una al irrisorio precio de

**\$ 15.80**

### Perfumeria "MYRURGIA"

POLVOS "Maderas de Oriente", la caja

**\$ 8.00**

POLVOS "Orgia" y "Maja", la caja

**\$ 7.50**

POLVOS "Fiel de España", la caja

**\$ 6.00**

POLVOS "Mis Amores" e "Industán", la caja

**\$ 5.00**

JABON "Maderas de Oriente", el pan

**\$ 8.00**

JABON "Orgia" y "Maja", el pan

**\$ 7.50**

JABON "Flor de Blasón", el pan

**\$ 7.00**

JABON "Formosa", el pan

**\$ 6.00**

EXTRACTOS "Maderas de Oriente", "Orgia", "Maja"

**\$ 15.00**

CREMA "Myrurgia"

**\$ 15.00**

COLONIA "Maja", "Tova", "Formosa"

**\$ 15.00**

CREMA "Belladermis", para sanear el cutis, el tubo

**\$ 7.00**

CREMA Dentrífica "Chinosol"

**\$ 3.50**

## GRANDES ALMACENES DE LA FABRICA de CATRES

Alameda esq. Avenida España

**Centro Natura**

Ayer disertó en este Centro el señor Froilán Molina, recién llegado de Estados Unidos, donde por espacio de nueve años se dedicó al estudio de la curación de las enfermedades por medio de los agentes naturales. Dio a conocer en una amena e interesante charla, las diversas instituciones que propagaban esta doctrina de acercamiento a la Naturaleza; las múltiples e ilustradas revistas que sostienen y los confortables sanatorios que se dedicaban a hacer la curación por la Naturaleza.

Hizo elogios a la Escuela de Naturopatía que mantiene el Instituto de Naturista, Dr. Benedito Lust, donde pueden ir los médicos chilenos a conocer esta nueva ciencia, que cura únicamente valiéndose de la alimentación y de los agentes naturales.

**Denominación de ciudades en China**

El Gobierno Nacional de la República de China ha informado a sus representantes en el exterior acerca de las nuevas denominaciones dadas a las principales ciudades de esa República.

Dichas denominaciones son las siguientes:

Nanking, capital del actual Gobierno.

Peking (antigua capital), actualmente se denomina Peping.

La Provincia de Fengtien, actualmente se denomina Liaoning.

La provincia de Chihli, actualmente se denomina Hopon.

La provincia de Sinkiang, actualmente se denomina Ninhsia.

Golfo de Chihli, actualmente se denomina Golfo de Pohai.

Estrecho de Chihli, actualmente se denomina Estrecho de Pohai.

## CANOSOS

No pierdan su tiempo en ensayos cuando tienen a la mano

**La Tintura Francois Instantánea**

M. R.

La única que devuelve en algunos minutos el color natural de la juventud, en negro, castaño oscuro, castaño y castaño claro, y que ha probado sus buenos resultados desde 20 años que se vende en todas las Farmacias.

AUTORIZADA POR LA DIRECCION GENERAL DE SANIDAD, DECRETO N.º 2505.

L. — G.

## MADERA

PARA EDIFICACION

## PARQUETS

— y —

## CEMENTO

A PRECIOS RAZONABLES. ENTREGA RAPIDAMENTE.

OFICINA MADERERA "UNION"

BANDERA 34 — TELEFONO 89329

L. — X.











# Mañana se realizará el circuito automovilístico de Rancagua

### LA JORNADA HA DESPERTADO VIVO INTERES EN NUESTRAS ESFERAS DEPORTIVAS

El intenso desarrollo alcanzado por el automovilismo en nuestro país se ha visto ratificado en el extraordinario interés que ha logrado despertar todas las grandes competencias de este deporte verificadas últimamente.

Las jornadas de Jahuel y de los circuitos sur de Santiago y de las semanas de San Antonio no sólo lograron contar con la inscripción de los más altos valores del automovilismo nacional sino que lograron despertar una justificada ansiedad entre los aficionados que acudieron en número extraordinario a presenciar el desarrollo de las pruebas.

Las provincias convencidas que las jornadas automovilísticas beneficiarían enormemente el mejoramiento de los caminos y constituyen un factor de progreso en todo sentido, no han desperdiciado oportunidad para llevar a cabo hermosas reuniones automovilísticas.

La atención de los aficionados del volante radica ahora en el gran Circuito de Rancagua que se verificará mañana y que por el número de los pilotos inscritos y la gran calidad de éstos está llamada a superar a todas las jornadas verificadas hasta ahora.

La entidad organizadora, Asociación Automovilística de Colchagua y el dirigente oficial que patrocina las pruebas, el Automóvil Club de Chile, han desarrollado hasta el momento una intensa actividad a fin de dar a las pruebas los detalles de la competencia del Día.

En estas condiciones se han podido preparar todos los detalles encaminados a establecer un circuito automovilístico y a rodearlo, al propio tiempo, de todas las medidas de previsión que permitan que no ofrezca inconvenientes ni dificultades a la labor y a la seguridad de los pilotos participantes.

**EL RECORRIDO DEL CIRCUITO**  
Como ya lo hemos manifestado, la jornada de mañana se verificará sobre el Circuito Rancagua-Tunco-La Compañía-Graneros-Tumahué y Rancagua (por el camino de Las Coloradas).

Este recorrido comprende 34 kilómetros.

Los coches de la categoría Standard (turismo) deberán dar dos vueltas al circuito y los de la categoría fuerza libre siete vueltas. Los competidores de esta última categoría deberán cubrir poco más de 225 kilómetros y 500 metros, vale decir los que comprenden las pruebas del Circuito sur de Santiago y de la Semana de San Antonio.

**EL ESTADO DE LA PISTA**  
Uno de los puntos que más ha

caudado la Asociación de Automovilistas de Colchagua es de presentar la pista en las mejores condiciones posibles.

A este efecto, durante toda la presente semana, 300 hombres han sido ocupados en acondicionar aquellos puntos que pueden ofrecer dificultades, especialmente las curvas demasiado pronunciadas de Graneros y Las Coloradas.

Algunos pilotos que han ido a Rancagua a adiestrarse en el terreno han vuelto bien impresionados del estado de la pista y estiman que sus máquinas podrán desarrollar su máximo de potencialidad.

Pueden, pues, aguardarse buenas performances técnicas en la importante prueba de mañana.

**A LAS 13.30 SE INICIARÁ EL PROLOGO**

A las 11 horas el jefe de controles don Manuel Soza, reunirá en la pista a todos los jueces de canchas con el objeto de darles las últimas instrucciones y distribuirlos, se procederá en esa oportunidad a recomponer a los que no asistían.

A medio día se verificará el almuerzo compuesto que la Asociación Automovilística de Colchagua ofrece a los competidores, jueces y periodistas, manifestación a la cual asistieron las autoridades de la provincia y principales vecinos de Rancagua.

A las 13.30 horas en punto se procederá a dar la partida al primer coche de la categoría de turismo.

Finalizada esta competencia, el auto oficial del jurado, cuyo distintivo es una banderola blanca, procederá a dar una vuelta a la pista y a verificar que todos los controles y servicios de emergencia se encuentren en sus puestos.

Finalmente, a las 15 horas en punto se dará la partida al coche No 1 de la categoría de fuerza libre.

Terminada esta prueba, el auto oficial recorrerá nuevamente el circuito para obtener cualquiera observación que merezca hacer los diversos controles, por lo cual éstos no deben abandonar su puesto hasta que no se haya llenado esta importante formalidad.

**LOS INSCRITOS EN LA CATEGORÍA STANDARD**  
Numerosos pilotos se han inscrito en la categoría Standard, pero se destacan entre éstos el Dodge de Luis Rodríguez y el Chevrolet que seguramente piloteará Celsiano Fruttero.

Además han anotado su inscripción destacados pilotos de Rancagua, Curico, Talca, Linares y Obispaño.

En nuestra edición de mañana da-

remos la nómina completa de los inscritos en esta categoría según el orden que se les haya asignado en el sorteo de hoy.

**LA CATEGORÍA DE FUERZA LIBRE**  
Sin dudas que esta es la prueba llamada a despertar apasionante interés entre los aficionados, dado el lote selecto de ases del volante que han anotado su inscripción y el espléndido estado en que presentarán sus máquinas confiadas a su dirección.

Damos a continuación la lista completa de los inscritos en esta categoría, con la marca del coche que correrán:

Aladino Azzari, Auburn.  
Mario Freitas, Auburn.  
Eugenio Redard, Chandler.  
Hernán Freitas, Chandler.  
Carlos Fache, Chandler.

Aquiles Cassale, Chrysler.  
Rodolfo Gallo, Chrysler.  
Juan Lazzarini, Chrysler.  
Atilio Campomassi, Alfa Romeo.  
Rodolfo Gallo, Alfa Romeo.  
Alfonso Casanova, Essex.  
Gabriel Robin, Dodge.  
Alfredo Jencas, Ford.  
Germán Leissel, Hudson.  
Pedro Vilches, Ford.  
Jorge Romero, Wipac.  
Miguel Maturana, Ford.  
David Jerez, Chevrolet.  
Rolando O'Ryan, Studebaker.

En total 19 pilotos inscritos y que seguramente se presentarán a cumplir su inscripción dando así a la carrera un desarrollo verdaderamente sensacional.

**GALLO CAMBIA DE COCHE**  
Numerosos comentaristas se han hecho ante la determinación de Rodolfo Gallo de abandonar su conocido Alfa Romeo para correr mañana un coche Chrysler.

Gallo ha sometido su nuevo coche de carrera a varios ensayos en la pista y nos ha manifestado que se siente optimista, pues cree que alcanzará una clasificación excelente.

**AZZARI NO DICE NADA**  
Azzari se muestra muy reservado, pero su buen humor inalterable indica que el hombre "se tiene fe". Su Auburn le ha dado excelentes resultados. El resto lo pondrán la reconocida habilidad y serenidad de este piloto.

**OTROS COMPETIDORES**  
Joaquín González, que piloteará un Oakland; Juan Lazzarini y Aquiles Cassale que dirigen dos Chrysler; Hernán Freitas y Fache que pilotearán nuevamente coches Chandler, y Campomassi, que presentará

personas autorizadas para ello, y que lleven visible el distintivo que los acredite como tales.

Porque dichas personas no salgan del stand para auxiliar a los corredores y entreguen a éstos lo que necesitan en sus propias manos.

Deberán revisar los coches con anticipación a la carrera y además antes de la partida. Al final de las pruebas Standard revisarán especialmente los coches que ocupen los tres primeros puestos, constatando por escrito si los encuentran o no cumpliendo las condiciones requeridas.

Deberán estar en sus puestos con media hora de anticipación. Los jueces de cancha son los jefes en sus puestos de control y pueden hacer respetar sus órdenes con los carabineros. No permitirán el acceso al lugar de la carrera a ninguna persona que vaya sin su correspondiente distintivo del Automóvil Club de Chile. No permitirán circular coches, personas o animales mientras no termine la prueba.

Velarán porque los corredores no reciban ayuda extraña y cumplan los Reglamentos de la carrera. Deberán pasar a la Institución un informe por escrito de la forma en que han cumplido su cometido.

Deberán velar porque los stand llenen los requisitos que les fija el reglamento de carreras. Porque en cada stand estén únicamente las

personas autorizadas para ello, y que lleven visible el distintivo que los acredite como tales.

Deberán estar en sus puestos con media hora de anticipación. Los jueces de cancha son los jefes en sus puestos de control y pueden hacer respetar sus órdenes con los carabineros. No permitirán el acceso al lugar de la carrera a ninguna persona que vaya sin su correspondiente distintivo del Automóvil Club de Chile. No permitirán circular coches, personas o animales mientras no termine la prueba.

Velarán porque los corredores no reciban ayuda extraña y cumplan los Reglamentos de la carrera. Deberán pasar a la Institución un informe por escrito de la forma en que han cumplido su cometido.

Deberán velar porque los stand llenen los requisitos que les fija el reglamento de carreras. Porque en cada stand estén únicamente las

personas autorizadas para ello, y que lleven visible el distintivo que los acredite como tales.

Porque dichas personas no salgan del stand para auxiliar a los corredores y entreguen a éstos lo que necesitan en sus propias manos.

Deberán revisar los coches con anticipación a la carrera y además antes de la partida. Al final de las pruebas Standard revisarán especialmente los coches que ocupen los tres primeros puestos, constatando por escrito si los encuentran o no cumpliendo las condiciones requeridas.

Deberán estar en sus puestos con media hora de anticipación. Los jueces de cancha son los jefes en sus puestos de control y pueden hacer respetar sus órdenes con los carabineros. No permitirán el acceso al lugar de la carrera a ninguna persona que vaya sin su correspondiente distintivo del Automóvil Club de Chile. No permitirán circular coches, personas o animales mientras no termine la prueba.

Velarán porque los corredores no reciban ayuda extraña y cumplan los Reglamentos de la carrera. Deberán pasar a la Institución un informe por escrito de la forma en que han cumplido su cometido.

Deberán velar porque los stand llenen los requisitos que les fija el reglamento de carreras. Porque en cada stand estén únicamente las

personas autorizadas para ello, y que lleven visible el distintivo que los acredite como tales.

Deberán estar en sus puestos con media hora de anticipación. Los jueces de cancha son los jefes en sus puestos de control y pueden hacer respetar sus órdenes con los carabineros. No permitirán el acceso al lugar de la carrera a ninguna persona que vaya sin su correspondiente distintivo del Automóvil Club de Chile. No permitirán circular coches, personas o animales mientras no termine la prueba.

Velarán porque los corredores no reciban ayuda extraña y cumplan los Reglamentos de la carrera. Deberán pasar a la Institución un informe por escrito de la forma en que han cumplido su cometido.

Deberán velar porque los stand llenen los requisitos que les fija el reglamento de carreras. Porque en cada stand estén únicamente las

personas autorizadas para ello, y que lleven visible el distintivo que los acredite como tales.

Porque dichas personas no salgan del stand para auxiliar a los corredores y entreguen a éstos lo que necesitan en sus propias manos.

Deberán revisar los coches con anticipación a la carrera y además antes de la partida. Al final de las pruebas Standard revisarán especialmente los coches que ocupen los tres primeros puestos, constatando por escrito si los encuentran o no cumpliendo las condiciones requeridas.

Deberán estar en sus puestos con media hora de anticipación. Los jueces de cancha son los jefes en sus puestos de control y pueden hacer respetar sus órdenes con los carabineros. No permitirán el acceso al lugar de la carrera a ninguna persona que vaya sin su correspondiente distintivo del Automóvil Club de Chile. No permitirán circular coches, personas o animales mientras no termine la prueba.

Velarán porque los corredores no reciban ayuda extraña y cumplan los Reglamentos de la carrera. Deberán pasar a la Institución un informe por escrito de la forma en que han cumplido su cometido.

Deberán velar porque los stand llenen los requisitos que les fija el reglamento de carreras. Porque en cada stand estén únicamente las

personas autorizadas para ello, y que lleven visible el distintivo que los acredite como tales.

Deberán estar en sus puestos con media hora de anticipación. Los jueces de cancha son los jefes en sus puestos de control y pueden hacer respetar sus órdenes con los carabineros. No permitirán el acceso al lugar de la carrera a ninguna persona que vaya sin su correspondiente distintivo del Automóvil Club de Chile. No permitirán circular coches, personas o animales mientras no termine la prueba.

Velarán porque los corredores no reciban ayuda extraña y cumplan los Reglamentos de la carrera. Deberán pasar a la Institución un informe por escrito de la forma en que han cumplido su cometido.

Deberán velar porque los stand llenen los requisitos que les fija el reglamento de carreras. Porque en cada stand estén únicamente las

## DEBERES Y ATRIBUCIONES

### JUECES DE LLEGADA

Dos jueces se dedicarán a ordenar los coches y el tercero a dar la partida a la hora fijada.

Los primeros anunciarán a los corredores la última vuelta por medio de una bandera a cuadros blancos con azul y fijarán a los coches que se retiren o terminen la carrera el sitio que deben ocupar. Y el tercero anunciará a los corredores la llegada por medio de la bandera a cuadros negros y rojos.

Hacer firmar a los corredores un registro de la carrera.

### CRONOMETRADORES

Deberán velar y compensar los cronómetros con la debida anticipación.

Deberán llenar un registro firmado con el número de cada coche, nombre del piloto, hora de partida y de llegada, y según los casos, de cada pasada por la meta. Las horas anotadas serán con aproximaciones de un quinto de segundo.

Este registro deberá entregarse firmado al Director General al fin de la prueba.

### COMISARIOS DE STAND

Deberán velar porque los stand llenen los requisitos que les fija el reglamento de carreras. Porque en cada stand estén únicamente las

### COMISION CALIFICADORA

Deberán revisar los coches con anticipación a la carrera y además antes de la partida. Al final de las pruebas Standard revisarán especialmente los coches que ocupen los tres primeros puestos, constatando por escrito si los encuentran o no cumpliendo las condiciones requeridas.

### JUECES DE CANCHA

Deberán estar en sus puestos con media hora de anticipación. Los jueces de cancha son los jefes en sus puestos de control y pueden hacer respetar sus órdenes con los carabineros. No permitirán el acceso al lugar de la carrera a ninguna persona que vaya sin su correspondiente distintivo del Automóvil Club de Chile. No permitirán circular coches, personas o animales mientras no termine la prueba.

Velarán porque los corredores no reciban ayuda extraña y cumplan los Reglamentos de la carrera. Deberán pasar a la Institución un informe por escrito de la forma en que han cumplido su cometido.

Deberán velar porque los stand llenen los requisitos que les fija el reglamento de carreras. Porque en cada stand estén únicamente las

# Hoy se inicia el Campeonato Nacional de Ciclismo

### EN EL VELODROMO NACIONAL SE ENCONTRARAN, A LAS 14 HORAS, LOS MEJORES EXPONENTES DE CONCEPCION, VALPARAISO Y SANTIAGO

La dirigente del ciclismo en el país, cumpliendo con su programa de difusión del deporte que dirige, realiza hoy por cuarta vez el campeonato nacional.

En esta oportunidad, ha logrado ampliamente su objetivo, pues han acudido a la cita delegaciones prestigiosas de provincias que vendrán a alternar con los ases metropolitanos.

Se aplicarán en el programa las disposiciones que rigen los torneos olímpicos y mundiales, lo que constituye una novedad para nuestro público.

**Delegación de Valparaíso**  
Por el expreso de la mañana llegaron los últimos componentes de la delegación porteña, dirigente provincial que se ha esmerado en mandar los mejores hombres de Valparaíso.

Presiden esta delegación don Romelio Romero, presidente de la Provincial; don Carlos Castillo, presidente del Club Ciclista Chile, de Viña del Mar y don José A. Peñafoza, como capitán del equipo.

La delegación está compuesta por los siguientes corredores: Luis Fernández, campeón de Chile en carretera, que defenderá su título, y que hasta hoy permanece invicto en esta clase de pruebas; Pedro Biso, un corredor de fondo de muchos recursos y que actuó con brillo en la carrera Viña del Mar-Quilpué-Viña del Mar, pasando en tercer lugar el disco; Gerardo Hayé, quien constituye la esperanza de los porteños y que tiene una meritoria hoja de servicios; Rodolfo Rojas, que también tiene muchos segundos puestos en carreras de fondo. Estos cuatro hombres forman el equipo de caminos y están bien entrenados y demostrarán que son imbatibles. Para pista vienen Raúl Orellana, Luis Cisternas y Enrique Jiménez, del Chile de Viña del Mar; Manuel Barros, Luis Olivo y Manuel Ahumada del Intermunicipal y Zacarías Ramírez, del Valparaíso.

**Los representantes de Concepción**  
La presiden el secretario de la Pro-



El equipo ciclista de Concepción que intervendrá en el campeonato

vincial, don Adolfo Paul y Abraham Obreque, entusiastas colaboradores del ciclismo penquista y tienen bastante confianza en sus corredores. El equipo está formado por Antonio García, campeón de la provincia; Emilio Carlin, el simpático penquista, que en el campeonato pasado se llevó las sin paldas del público y Emilio Vega,

Fulgencio Martínez, Emilio Miguel y Abraham Obreque, quienes han desarrollado en las actividades de la provincia y obtuvieron el honor de representación después de una laboriosa eliminatoria.

**Los de la capital**  
La Unión Ciclista de Santiago de-

chile realizó sus torneos de selección y el martes último nombró su delegación oficial que constituye la novedad de estar compuesta por elementos de los nuevos y entre ellos hombres de reconocida capacidad para las carreras en que han sido inscritos.

Las inscripciones son las siguientes:  
Caminos: Luis Nebot, Marcos Ayala, Daniel Azóca y Luis Aguirre; reserva, Emil Deschamps.  
25.000 metros pista, Raúl Ruz, Gustavo Soto y reserva, Salas.  
4.000 metros persecución: Juan Estay, Luis Nebot, Eduardo Desencier y Ángel Torres; Mateo Ferrer, José Gamboa, Luis Gómez, Marcos Ayala y reserva, Arturo Donoso.  
1.000 metros contra el tiempo: Juan Estay, Mateo Ferrer y Luis Torrealba.  
1.000 metros selección olímpica: Gerardo Chris, Atilio Polich y Raúl Orellana.

Salvo modificaciones de última hora, la delegación de Santiago quedará compuesta de los hombres que hemos señalado.

**El programa de hoy**  
De acuerdo con el resultado por el dirigente nacional, esta tarde se iniciará el Campeonato Nacional en los Campos de Sport de Ñuñoa, con las siguientes pruebas:  
12 horas. — Partida de la carrera de caminos, cuya reglamentación insertaremos más adelante.  
15 horas. — Media hora para novicios por equipos.  
16.30 horas. — 1.000 metros contra el tiempo.  
17.30. — Media hora para tercera categoría, por equipos.  
18.15 horas. Repetición para los segundos de la serie.  
Llegada de la carrera de carreteras. Las inscripciones de estas carreras las recibe el señor Rosendo Cárcamo y don Arturo Donoso y se reducirán a los corredores de novicios y tercera categoría.

**El jurado**  
Arbitro general, don Pedro Musset Castro.  
Comisarios generales, don Pedro N. Vidal, don Romelio Romero y don Adolfo Paul.  
Jueces de partida, don Alfredo Santos y don Juvenal Rayo.  
Jueces de llegada, señores Colzani, Moyla, Castillo, Herrera, Muñoz, Pezoa y Desiderio Cárcamo.  
CronometRADORES: Pedro N. Vidal, Carlos Friedmann, José Peñafoza y Antonio Robles.  
Tesorero general, Rigoberto Saavedra.  
Secretario general, Rosendo Cárcamo.  
Juez del Departamento de Corredores: Luis E. Salinas.  
Anunciador oficial, José Day.  
Jueces de Cancha, los presidentes de los Clubs metropolitanos.  
Controles de caminos, los señores José A. Peñafoza, Carlos Jiménez, Marcos García, Víctor Argomedo, Francisco del Valle, J. Prats, Miranda, Eduardo Morgan, Francisco Toribio Rojas, Román Barrera y los señores delegados de los clubs designados por la Unión Ciclista de Santiago.  
El Arbitro General del torneo, don Pedro Musset Castro, nos pide citar a todos los controles de caminos que se encuentren en el Velódromo Nacional a las 13 horas, a fin de que

reciban las instrucciones sobre su comisión.

**La prueba de caminos**  
Como lo dimos a conocer, la prueba de caminos tiene una estricta reglamentación y está absolutamente prohibido a los participantes entregarse detrás de vehículos o corredores y en los casos de darle alcance a otro corredor deberán, 50 metros antes tomar la derecha del camino y tomar la línea de carreras después de haber obtenido una ventaja de 50 metros. En los casos de accidente deberá dejar su máquina en el control más próximo. Los corredores pueden solicitar auxilio a cualquier control del camino o a los controles volantes.

El recorrido fijado es Campos de Sport de Ñuñoa, dos vueltas al Velódromo; José Domingo Cañas, Avenida Pedro de Valdivia, Irarrizaval, Av. Maicel, Las Acacias, Santa Elena, La Legua, Camino Santa Rosa, Puen-

te Alto, tres vueltas al circuito y regresar por el mismo camino, dando término con tres vueltas a la pista. La clasificación provincial se obtendrá sumando los tiempos de los tres primeros corredores del equipo de cuatro hombres y la partida será dada con dos minutos de intervalo entre cada corredor.

Ha sido fijada la partida para las 14 horas y se ruega a los controles encontrarse antes de esa hora en el Velódromo Nacional, pues por ningún motivo se retrasará el orden que se ha dado al programa.

**Buffet, música y locomoción**  
Habrá un numeroso personal de atención para el buffet, una buena banda militar amenizará el espectáculo y la Asociación de Autobuses Nacionales ha dispuesto un servicio especial de locomoción al Velódromo.

**Recomendación al jurado y comisiones**  
El presidente de la Unión Ciclista de Chile ruega a todos los miembros del jurado y comisiones se reúnan con toda exactitud en sus puestos, a fin de no entorpecer la realización del campeonato al momento que solicita la más perfecta colaboración de todos los ciclistas de Santiago y provincias y ruega a las personas cuyos servicios han sido solicitados, reunirse en el Velódromo Nacional, a las 13 horas, para recibir las instrucciones del

Gran baile en honor de delegaciones  
Los señores Hipólito Lavandero y Rosendo Cárcamo, han dispuesto el honor de las delegaciones de provincias y este se realizará en el salón del Centro de Excursionistas Santiaguinos, San Francisco 264.

**Recomendación al jurado y comisiones**  
El presidente de la Unión Ciclista de Chile ruega a todos los miembros del jurado y comisiones se reúnan con toda exactitud en sus puestos, a fin de no entorpecer la realización del campeonato al momento que solicita la más perfecta colaboración de todos los ciclistas de Santiago y provincias y ruega a las personas cuyos servicios han sido solicitados, reunirse en el Velódromo Nacional, a las 13 horas, para recibir las instrucciones del

## DISTINCIÓN ELEGANCIA



Solo dos gotas de Loción Ojos Negros

pidalo en todas las boticas y perfumerias del país

pidalo en todas las boticas y perfumerias del país

pidalo en todas las boticas y perfumerias del país

pidalo en todas las boticas y perfumerias del país

pidalo en todas las boticas y perfumerias del país

pidalo en todas las boticas y perfumerias del país

pidalo en todas las boticas y perfumerias del país

pidalo en todas las boticas y perfumerias del país

pidalo en todas las boticas y perfumerias del país

pidalo en todas las boticas y perfumerias del país

pidalo en todas las boticas y perfumerias del país

## DODGE BROTHERS

### ANUNCIAN

Que el surtido completo de Autocamiones y Autobuses que se ha venido fabricando y vendiendo bajo el nombre de Graham Brothers toma ahora el nombre de sus fabricantes: Dodge Brothers.

Estos camiones y autobuses han sido siempre propulsados por motores Dodge Brothers. Por muchos años se han construido con elementos Dodge Brothers en los talleres Dodge Brothers y de acuerdo con las normas de Dodge Brothers.

Estos camiones y autobuses se venden por todas partes como lo han sido siempre, en las agencias de los automóviles Dodge Brothers.

En potencia, velocidad, seguridad, economía, belleza y durabilidad los camiones y autobuses Dodge Brothers continúan ganándose el aprecio del público que incita a los negociantes sagaces a comprarlos a razón de más de un millón de dólares por semana.

BESA Y CIA. LTDA.  
DELICIAS 950 - SANTIAGO

## CAMIONES Y OMNIBUSES DODGE BROTHERS



### Sindicato Profesional de Estucadores



Miembros del Directorio presidiendo la última asamblea general celebrada en Santa Rosa 278

### Carnet de fiestas sociales

**SOCIEDAD UNIÓN DE TIPOGRAFOS.** — Hoy habrá dos grandes bailes sociales. Uno a las 10 y otro a las 21 horas. Serán amenizados por la orquesta Mella. Mañana habrá matinee y nocturna.

**SOCIEDAD UNIÓN DE PELOTEROS.** — Hoy habrá dos reuniones sociales. Una a las 10 y otra a las 21 horas. Serán amenizados por la orquesta. Especialmente se invita a las familias de los socios.

**SOCIEDAD LA AURORA.** — Hoy y mañana habrá baile a la hora de costumbre. Serán amenizados por una buena orquesta.

**CIRCULO SOCIAL DEL STMO. SACRAMENTO.** — Mañana en honor del director eclesiástico, Rvdo. Padre Libero Belmoseri, se verificará una velada literario musical, con motivo de su ordenación sacerdotal.

### Los obreros podrán colaborar en esta página

En breve incluiremos en esta página una sección dedicada a publicar las colaboraciones que nos envíen los obreros y empleados sobre problemas sociales de actualidad, de interés para las masas y de trascendencia personal o pasiones políticas. Recibirá los trabajos el Redactor de la Página de Obreros y Empleados.

### Importantes actividades desarrolla el Centro Cultural 30 de Julio

**DIVERSOS ACUERDOS DE LA ASAMBLEA GENERAL ULTIMA**

En la sesión de directorio celebrada por el Centro Cultural "30 de Julio", se tomaron los siguientes acuerdos y se dieron las siguientes cuentas:

**SECRETARIA**  
Se dio lectura a la solicitud presentada por el señor Díaz Muñoz, y a las renuncias de los señores René Alvarez de su cargo de pro-secretario y Thomas Stevens de secretario de prensa.

**BIBLIOTECA**  
El bibliotecario señor David Martínez dice que la biblioteca marcha en buena forma, notándose en los socios una marcada afición por la lectura.

**COMISION DE FIESTAS**  
El señor Ramón Silva elegido presidente de ella, da cuenta que conforme a un acuerdo anterior, se reunió el lunes pasado los 5 miembros recién elegidos para constituirse, quedando en la siguiente forma: Presidente, señor Ramón Silva. Secretario, señor Julio Puenzalida. Tesorero, señor Miguel Cornelio. Vocales, los señores Pedro 2.º Gaete y el señor Humberto Sady.

### El Arzobispo, Mons. Errázuriz contribuye a la ilustración de los obreros

**OBSEQUIO HECHO A LA SOCIEDAD DAVILA BAEZA—INAUGURACION DE UNA SALA DE ESCRITURA**

La idea de la Sociedad Dávila Baeza de fundar una sala de escritura a máquina anexa a la Escuela Nocturna que sostiene, con el fin de que perfeccionen sus conocimientos todos aquellos empleados que deseen mejorar su situación, ha encontrado muy buena acogida recibiendo importantes donaciones.

Al obsequio hecho por el Ministro de Bienestar Social, debemos agregar ahora el rasgo del Arzobispo de Santiago, Monseñor Crescente Errázuriz quien ha donado otra máquina de escribir, deseoso siempre de contribuir a la ilustración del pueblo.

Esta sala de escritura a máquina, que se denominará "Augusto Villanueva", cuenta ya con 8 máquinas. Entre los socios se nota gran entusiasmo por inscribirse en estos cursos.

### Con justicia se realiza una obra depuradora en la Asociación de Contadores de Chile

**EL 17 DE ABRIL SE ELEGIRA EL NUEVO DIRECTORIO. — CITACION DEL DIRECTORIO. — MANIFIESTO A LOS CONTADORES DE CHILE.**

Conforme al acuerdo de la última junta general de socios de esta colectividad, que anuló la junta celebrada en el pueblo de Colina, por ser legal y sin valor todos los acuerdos del directorio elegido en dicho pueblo, se constituyó en sesión ordinaria el directorio de esta Asociación, se constituyó en sesión el martes recién pasado, a fin de asumir nuevamente la dirección de la entidad y fijar la fecha de la próxima junta general destinada a elegir el nuevo directorio y a dilucidar diversos otros asuntos.

A la hora fijada llegaban a la puerta del local social los directores señores Ismael Cerda, Adolfo Estroza, Enrique Peralta, Aníbal Bravo, Primo Martínez y Julio César Arancibia, que forman la mayoría del antiguo directorio.

Tres cuartos de hora más tarde llegaba con la llave del local, el ex-director señor J. Francisco Medel, juntamente con el directorio anulado, y tres directores antiguos, de quienes se hizo acompañar con el propósito de presidir la sesión.

Abierta la sesión se pasó a fijar el día de la próxima junta general y después de un largo debate se aprobó la moción presentada por el Sr. Julio Aranda fijándose para el 14 de abril próximo la celebración de dicha junta, y rechazándose la proposición del señor Medel que pedía se fijara el 21 a fin de tener tiempo de prepararse.

El Viernes próximo se reunirá nuevamente el directorio, en sesión ordinaria, conforme a un acuerdo anterior, a fin de elegir un presidente y tratar diversos otros asuntos de gran trascendencia para los contadores del país.

Según hemos sido informados por algunos directores de esta Asociación, en breve se despachará una circular a todos los contadores y autoridades de la capital y de provincias, a fin de imponerles detalladamente de varios asuntos de importancia.

### Sindicato Profesional de Zapateros



La Mesa Directiva de este Sindicato presidiendo la última asamblea.

### Sesiones de trabajo

Citan a sesión las siguientes instituciones:

**UNION SOCIAL MUTUALISTA.** — Comisión de presidentes y secretarios el martes a las 21 horas, a fin de continuar los trabajos encomendados. Para el mismo día se cita a las Comisiones de Fiestas y de Finanzas. El Consejo Directivo se reunirá el jueves a la hora de costumbre.

**SOCIEDAD BERNARDO O'HIGGINS.** — Comisión de Contabilidad y de los señores Luis A. Apolaza y Luis A. Torrealba para el martes a las 21 horas.

**CUADRO ARTISTICO LOS HIJOS DEL ESFUERZO.** — Este nuevo conjunto que se ha formado recientemente por un grupo de entusiastas jóvenes, cita a sesión para el lunes con el fin de elegir directorio.

**CONJUNTO ARTISTICO VICTOR DOMINGO SILVA.** — Sesión extraordinaria de directorio, hoy a las 17 horas. Se encarece la asistencia por haber asuntos de importancia que tratar.

**COOPERATIVA DE EDIFICACION MIGUEL ANGEL.** — Reunión general extraordinaria mañana a las 10 horas, en San Francisco 748. Tabla: Cuenta de la marcha de la sociedad y reparto de programas para la velada cultural.

**SOCIEDAD DE PINTORES MIGUEL ANGEL.** — Reunión de directorio mañana a las 10 horas, en San Francisco 748.

**CIRCULO DE OBREROS DEL C. DE M.** — Junta general mañana para elegir directorio. Se encarece la asistencia.

### Las instituciones reconocen la labor social que desarrolla el Congreso Obrero

**EL SINDICATO AYCAGUER Y DUHALDE DESIGNO DELEGADOS A ESTE ORGANISMO CENTRAL**

El Sindicato Aycaguer y Duhalde en la asamblea celebrada últimamente, comprendiendo el trabajo que el Congreso Obrero realiza en bien de las clases trabajadoras de acuerdo con las aspiraciones del Gobierno, acordó designar delegados ante dicho organismo central a los señores Sebastián Catalán, Luis Cosío y Crisanto Meneses.

En esta reunión también el Inspector de la Secretaría de Bienestar Social, don Francisco Lira quien ha sido especialmente invitado, disertó sobre los beneficios de la organización sindical en conformidad con la ley 4.057.

Las palabras del señor Lira fueron oídas con especial interés de parte de los numerosos asistentes.

La asamblea acordó además ceder el salón de la institución al Sindicato de Empleados de Panaderías con el fin de que realice una velada a beneficio de los fondos sociales.

### Cooperativa Pablo Ramírez

**REUNION DE DIRECTORES**

Para mañana a las 10 horas están citados los socios de esta institución a una asamblea general, la que se efectuará en Exposición 698.

A esta importante asamblea asistirá el arquitecto señor de la Noe y el gerente señor Barrientos, los cuales darán a conocer asuntos de importancia para la Cooperativa.

### Sociedad de Artesanos La Unión



Miembros de la nueva Comisión de Fiestas elaborando el programa cultural para el presente año.

### Sociedad de Tipógrafos

**MANANA SE REUNIRA EL DIRECTORIO**

La Sociedad Unión de los Tipógrafos ha citado a los miembros del directorio para mañana a las 14.30 horas con el objeto de seguir tratando varios asuntos relacionados con la fusión de las instituciones gráficas santiaguinas.

Se encarece la asistencia de todos los directores.

### Una gran concentración habrá mañana auspiciada por el Sindicato Profesional de Carpinteros

**INAUGURACION DEL NUEVO LOCAL, UBICADO EN AVENIDA LA PAZ NUMERO 8**

Una gran concentración de carpinteros se verificará mañana a las 10 horas auspiciada por el Sindicato que recientemente se ha organizado y que preside el señor Gregorio Lapataje.

Esta reunión tendrá lugar en el nuevo local que posee la institución y que está ubicado en Avenida La Paz No. 8.

En la tabla figuran importantes asuntos por lo cual se encarece la asistencia de todos los sindicatos conyugados y de los que deseen organizarse. Los registros se encuentran abiertos en el local social.

**PERSONAL DE LA FIRMA BADE**

Se ha citado a los miembros del directorio para el miércoles, a las 18.30 horas.

### Círculo de Obreros del C. de M.

**HOY ELIGIRA DIRECTORIO**

Esta institución celebrará asamblea general mañana a las 10.30 con el fin de elegir directorio.

Se encarece la asistencia de todos los socios.

Aquellos que estén atrasados en 2 meses en el pago de sus cuotas, no tienen derecho a voto.

### Círculo Arturo Prat

**REALIZARA UN PASEO FAMILIAR**

Este Centro realizará mañana un paseo familiar.

Las adhesiones se recibirán únicamente hasta hoy a las 19.30 horas.

Reina gran entusiasmo entre los socios por asistir a este acto.

**SESION DE DIRECTORIO**

Se ha citado a los miembros del directorio para el miércoles, a las 18.30 horas.

### Sociedad de Carpinteros Fermín Vivaceta

Esta Sociedad sigue preparando con todo entusiasmo la manifestación a su ex-presidente y miembro honorario don Víctor A. Morales, y para lo cual se cita a la comisión respectiva para hoy a las 17 horas, esta manifestación se efectuará el Domingo 7 de abril después de una charla que hará el señor Máximo Bravo sobre cooperativas agrícolas.

**ESPECIFICOS**

18

Quando se trata de la salud de usted o de la de su familia, consulte al doctor, y si le receta un tónico nacional, prefiera la marca "18".

MARCA DE GARANTIA.

LA-X

**LA SIFILIS**

Únicamente puede curarse radicalmente con métodos naturales: baños, dietética, etc., lo afirman más de 60 profesores y médicos, en el transcendental libro del Prof. Dr. MEIER, Muchos desahuciados y paráliticos, los que curaban ni con mercurio ni salvarsán, han sanado con este método sencillo y seguro. Venta: Librería Orientalista, Sto. Domingo 1114. Precio: \$ 7.50, por correo. Ct.-7-Ab.

**PELUQUEROS**

Local central, salón peinados o peluquería, arriendo.

COMPANIA 1011

Ct.-30-M-5451

**GRANDES FACILIDADES DE PAGO**

VENDEMOS SITIOS Y CASAS con facilidades de pago en la mejor situación de Santiago. Con agua potable, luz eléctrica, aceras pavimentadas, árboles frutales, excelente servicio de locomoción. Damos mate-franco a plazo. Entrega inmediata. Diríjase hoy mismo a la Oficina, Av. Francisco de O'Higgins 1577, (Barrio Independencia) donde atendemos todos los días y domingos. Reserve hoy mismo su sitio o casita. A los compradores de sitios durante la presente y próxima semana les regalaremos zinc.

Polic.-31-M.

**Espléndido Negocio**

PARA CAPITAL MEDIANO

Ofrécese en venta Bodega de Frutos del País, con numerosa clientela, buenas ventas diarios, utilidades comprobadas de un 30 por ciento.

Galpones, Picaduría de leñas funcionando. Local amplio con buenas habitaciones. Arriendo moderado, haciéndose contrato.

Está situado en barrio populoso.

Negocio de muy fácil manejo, necesitando mediano capital para adquirirlo.

DIRIGIRSE A SU DUEÑO

CALLE FABRICA 1847 o CASILLA 183

Lt.-M-30

**Municipalidad de Valparaíso**

INGENIERO

Calculista experimentado en obras de Concreto Armado y puentes para la Transformación de la ciudad, necesítase.

Dirigirse: Dirección de Obras Municipales, Casilla 3086, acompañando certificado de competencia, o personalmente a Pedro Montt 91.

Lt.-4-Abril.

**AUTOMOVILES - Gran Ocasión**

Garantidos en perfectas condiciones:

HUDSON, Mod. 1928, siete asientos.

ESSEX, Mod. 1928, turismo.

ESSEX, Mod. 1928, sedán.

ESSEX, Mod. 1928, Roadster.

CHRYSLER, un mes de uso, Roadster, y otros a precios muy convenientes, con facilidades.

ALIRO GONZALEZ A.

COMPRA Y VENTA DE AUTOVILES DE OPORTUNIDAD POR CUENTA PROPIA Y AJENA CONSIGNACION

DELICIAS 1655 — TELEFONO 81753. — SANTIAGO

Lt.-30-V.

**MODELISTAS EN MADERA, CARPINTEROS, JORNALEROS Y BARRETEROS SE NECESITAN**

PARA POTRILLILLOS — Carpinteros con herramientas, solteros o casados sin familia, con certificado de competencia. Salarios: 12 pesos diarios. Modelistas en madera, sueldo 20 pesos diarios.

PARA CHUQUICAMATA — JORNALEROS SOLTEROS O CASADOS, con o sin familia. Salarios: 7 pesos diarios, más el diez por ciento por 26 días trabajados en el mes.

PARA MARIA ELENA (TOCOPILLA) — Se necesitan barreteros, solteros o casados, sin familia, para trabajo de cateo, con salario de diez pesos diarios y con trabajo por tres meses.

Contratos individuales conforme a la Ley 4053 Inscripción y examen médico: diariamente, de 2 a 6 P. M., en calle Amunátegui 848, entre Catedral y Santo Domingo.

(Señal: BANDERA AZUL).

Salida de Santiago, el martes 2 de abril.

Vc.-30-M.

**Si Ud. necesita**

UN ELEGANTE Y BUEN SOMBRERO MODELO DE GRAN MODA Y PRECIOS ECONOMICOS, TANTO PARA Caballeros como para Señoras

NO TIENE NI QUE PERDERLO, VIENENSE INMEDIATAMENTE A LA

**Sombrerería "La Competidora"**

PUENTE 685, AL LLEGAR A ROSAS — PUENTE 760, ENTRE ROSAS Y SAN PABLO

SOMBREROS SEÑORAS, PAGO MUY BUENA CLASE, DESDE EL INFIMO PRECIO DE 18 PESOS — HACEMOS TRANSFORMACIONES A PRECIOS BAJOS.

Ct.-31-M.

### Una conferencia sobre habitación barata auspiciada la Cooperativa Miguel Angel

**ESTE ACTO CULTURAL SE VERIFICARA EN EL TEATRO IMPERIAL**

Como se ha venido anunciando el Domingo 7 de abril se llevará a efecto en el teatro Imperial situado en San Diego 1344 la velada cultural organizada por la Cooperativa de Edificación Miguel Angel.

En esta velada se dará a conocer a los asociados y sus familias la nueva orientación relacionada con las cooperativas.

Estas ideas expuestas públicamente serán de una gran utilidad para todos los que se interesen por este problema.

Estará a cargo de la disertación el Jefe del Departamento de la Habitación, don Manuel Vásquez.

El gerente de la cooperativa, don Alfredo Cruz Pedregal, impondrá a los asociados de la marcha de la institución.

### Sociedad Cándor

**HOY HABRA UNA FIESTA**

A las 21 horas se verificará en el salón de la Sociedad Cándor, Chileo No 1125 una velada a beneficio de los fondos sociales del Cuadro Dramático "El Arte". Se pondrá en escena la obra "Los payasos se van". El programa estará a cargo de los mejores elementos del Cuadro "El Arte".

Se finalizará el acto con un baile.

**JUNTA GENERAL EXTRAORDINARIA**

La Sociedad Cándor ha convocado a asamblea general para el lunes a las 20.30 horas en Chileo 1125. Se encarece la asistencia por haber asuntos de importancia que tratar.

**MONARCH**

ES EL REY DE LOS CIGARRILLOS HABANOS

\$ 120 CAJETILLA

### Centro Francisco Ossa

**ACTIVIDADES QUE DESARROLLA**

El directorio de este Centro se reunirá mañana a las 11 horas con el fin de dar cuenta de los delegados ante los consejos General y Provincial de la Unión Nacional y recibir las diferentes comisiones.

A las 10 horas de mañana sesionará también la comisión de cuentas.

**EL TITULO DE CAMPEON SOLO LO PUEDE OSTENTAR EL Sombrero Rosenblit**

Ct.-10-Ab.

**COMPRO**

MUEBLES MODERNOS. PAGO ALTO PRECIO

755 - Delicias - 755

Lt.-31-M.

**Plomo**

EN LINGOTES

COMPR

ESTADO 156

Lt.-31-Mzo.

**PRESTAMOS**

en bonos o dinero, tramite rápidamente con las Cajas Hipotecaria y de Ahorros y Banco Hipotecario de Chile.

Adelanto fondos para cancelaciones.

**JOSE VALENZUELA D.,** CORREDOR DE LA CAMARA DE PROPIEDADES

HUERFANOS 1275 — CASILLA 46

Lt.-31-M.

**VENDEDOR PRIMER ORDEN**

DE BUENA PRESENTACION PARA LA VENTA EN PLAZA DE PERFUMERIA MODERNA DE FABRICA IMPORTANTE.

Diríjirse:

Casilla 1110.—Santiago

Lt.-30-M.

**CARBONATO DE COBRE**

Marca "Manifit", de la mejor calidad para desinfectar semillas en seco, ofrece para entrega inmediata

LARRAIN G. M. Hnos.

Unicos Agentes.

AGUSTINAS 1150 — CASILLA 1095 — TELEFONO 3222

5209—Lt. M 30

**Aproveche Ud. el feriado de Semana Santa YENDO A VALPARAISO CON BOLETO DE TREN EXCURSIONISTA**

Estos boletos son válidos durante los días jueves, viernes, sábado y Domingo. Su importe es de \$ 35.00, en la CLASE y \$ 15.00, en 3.ª. IDA Y VUELTA, y permite viajar en cualquier tren, menos expresos.

Ct.-X.

**AVISO**

EL DEPARTAMENTO DE EXPLORACION E INSPECCION DE LA DIRECCION GENERAL DE HIDRAULICA solicita propuestas para dotar de local a sus oficinas y Laboratorios.

Las bases pueden consultarse en Agustinas 1336, de 14 a 12 a 16 h[or]as.

EL INGENIERO JEFE.

Ct.-31-M.



# TRIBUNALES DE JUSTICIA

## CAUSAS EN TABLA DE LA CORTE SUPREMA

**SEMANA DEL 17 DE MARZO AL 6 DE ABRIL DE 1929**

Lunes 1.º de abril de 1929. — Re-lator señor Silva

De 13 a 14 horas. — Acuerdos y lectura de sentencias.

De 14 a 17 horas. — Vista de las siguientes causas:

- 1 Morris y Cia. con Beckdorff y Ugaldes, 5852
- 2 Antonio Mandilla con Simón Saipán, 5147
- 3 Alfredo Heek con Simón Rebolledo, 8971
- 4 Adolfo Bruna con The Nautillus Steam Shipping, Son partes Gibbs y Cia. y Banco de Chile, 3578
- 5 Partición Enrique García Cox de Huneeus, 9417
- 6 Agustín Tallarín, cesionario de Pedro Echeverri con Municipalidad de Talcahuano, 5873
- 7 Rosario Tallarín, cesionario de Rosa Ruiz de J., 6015
- 8 Amalia Brieba con Tulio Cristóforo 8112
- 9 Bolas de Sotomayor con Eduardo Bernstein, 9453

Martes 2 de abril de 1929. — Re-lator señor Bernaldes

De 13 a 14 horas. — Acuerdos y lectura de sentencias.

De 14 a 17 horas. — Vista de las siguientes causas:

- 1 Contra Anselmo Pacheco Orillana, 2958
- 2 Contra Norberto Segundo Gutiérrez Aquilina, Manuel Cuatrecasas Castillo y Luis Alberto Araya Barahona, José González Rojas Manuel Briceño Gutiérrez, Oscar Alberdi Contreras Galleguillos, Enrique Díaz, N. J. Alías "El burro" y Juan Francisco Rojas Rodríguez, 2926
- 3 César Cerna Tejada con Antonio Reyes A. y Manuel Palma González, 2940
- 4 Contra Tomás Ovtimolch Ben-lau, 2934
- 5 Contra José María, 2944
- 6 Contra Carlos Cruz Fuenzalida y otros Recurrente Luis Meneses Briones, 2919
- 7 Contra Gregorio Rodríguez Rodríguez, 2977
- 8 Recurso de amparo de Pedro Javier Fernández P., 2446
- 9 Recurso de queja, Juana Méndez, 9719

Miércoles 3 de abril de 1929. — Re-lator señor Silva

De 13 a 14 horas. — Acuerdos y lectura de sentencias.

De 14 a 17 horas. — Vista de las siguientes causas:

- 1 Liquidación Sociedad Comercial Ibañaca y Espinoza, 2885
- 2 Dorila Gazmuri v. de Solar y otros con Salustio Canales de la Cerda, 2926
- 3 Virginia Testa v. de Guarello con Thomás Paludán, 4663
- 4 Blas Vergara Vives con Patricio Barros Erazures, 9081
- 5 José Asconia C. con Compañía de Seguros North British, 7153
- 6 Expediente Carlos Werner, Rectificación, entrega y apertura de testamento, 9644
- 7 Evaristo Muñoz y otros. División Comunidad Fundo La Montonera, 9834
- 8 Fisco con Delfina Zuleta v. de B., 3794
- 9 Andrés Lapostol con Fisco, 7673
- 10 Manuel Ramón Troncoso con Katz, Brenner y Cia., 7085
- 11 Quiebra Tránsito García y Antonio Argenta, 9014

**HAY GRAN INTERÉS EN EL MUNDO ENTERO EN DISCUTIR ESTE OTRO SOMBRERO QUE SEA MEJOR QUE EL**

**Rosenblitt**

CL.—L.—Ab.

## CORTE DE APELACIONES

**JUEVES 1.º DE ABRIL. RELATOR SEÑOR ILLANES**

- 1 Sumario por incendio en Av. Sanjés 2027
- 2 Sumario por muerte de Josefina del Carmen Lillo
- 3 Sumario por muerte de Segundino Campa Cáceres
- 4 Contra Juan Donoso
- 5 Contra Armando Lucero
- 6 Contra Armando Chauda
- 7 Carlos Troncoso contra Eduardo Roa
- 8 Armando Valenzuela contra Juan de D. Duque
- 9 Pedro Méndez contra Hipólito Gatica
- 10 Contra Pedro Henriquez
- 11 Luigui Riquelme contra Luis Ramírez
- 12 Sumario por incendio en casa de Virginia Olivos

**MARTES 2 DE ABRIL. RELATOR SEÑOR SÁNCHEZ**

- 1 Contra Juan Labasse
- 2 Sumario por incendio de una parva de paja de don Juan A. Gausario
- 3 Sumario por estufa a la sucesión Rochet
- 4 Sumario por incendio en el Cuartel de Vicena y Cia.
- 5 Contra Luis Díaz Illanes y otros
- 6 Enrique Valenzuela contra Domingo Chacon
- 7 Enrique Santelices contra Manuel E. Mora
- 8 Contra Juan Zúñiga Toledo
- 9 Ricardo Antonio Larenas contra Antonio 2.º y Manuel Valdovinos
- 10 Contra Lorenzo Montenegro y Pedro Reyes
- 11 Contra Policarpo de la Fuente contra Domingo Herran. Es parte de don Humberto Salgado
- 12 Contra Miguel Barras Lillo
- 13 Contra Aurelia Viljo Carrasco
- 14 José Menéndez contra Delfín 2.º Pizarro, incidente de en-

**MIRTE 3 DE ABRIL. RELATOR SEÑOR ILLANES**

- 1 Sumario por muerte de Reinaldo Acevedo
- 2 Sumario por muerte de Manuel Gamba
- 3 Héctor Corona con la Municipalidad de Santiago
- 4 Contra Teodorina Lisaga, Rojas y Julio Ramírez, 2911
- 5 Contra Teodorina Lisaga, Rojas y Julio Ramírez, 2911
- 6 Contra Alejo Bruna, 2980
- 7 Recurso de amparo de Pascual Laird, 2540
- 8 Contra Juan Comandari, 2537
- 9 Salvador Fernández contra María Arrieta y Julio Santa María, 2916
- 10 Contra Pedro Cañas Alfaro y Guillermo Chamorro Vargas, Compañía, 2914

**JUEVES 4 DE ABRIL. RELATOR SEÑOR MONTERO**

- 1 Carmen Rita Espinoza con Anselmo Pacheco
- 2 Banco Garantizador de Valores en liquidación. Son partes Valentín Martínez, Moreno y Jorge Ramón Larrán
- 3 Ramón Nieto, nombramiento de árbitro. Son partes de la Voz y la Fundación Escuelas Nieto
- 4 Luis Koch con Juan Montes
- 5 Banco Garantizador de Valores con Banco Popular (su quebra). Es parte el síndico don José Maza
- 6 Compañía General de Construcciones con Ferrocarriles del Estado
- 7 Recurso de amparo de la señora Zaldívar viuda de Silva Renard
- 8 Recurso de hecho de Almirante Troncoso
- 9 Manuel Tojos con Julio Jiménez
- 10 Antecedentes sobre mejor sueldo a un empleado por los servicios de Manuel Antonio Soto Belmar
- 11 Enrique Alvarado con la Compañía de Tracción y Alumbrado de Santiago
- 12 Cardone Hnos. Ltda. con Geliona Hnos.

**SABADO 6 DE ABRIL. RELATOR SEÑOR VIZCARRA**

- 1 Amalia Tránsito y Juan de D. Marticorena con José Joaquín y Jorge Cervero y Asociación de Analistas de la Acuña de Lampa
- 2 Pincoetti Alberto con Ferrocarriles del Estado
- 3 Efraín Cabrera con Alejandro Aspé
- 4 Partición Hipólito Zañartu y Carmen Urrutia. Incidente sobre su fundación
- 5 López M. Manuel con Ferras
- 6 Partición Hipólito Zañartu y Carmen Urrutia. Incidente sobre su fundación
- 7 Antonio Desoati, Partición y liquidación de la sociedad conyugal con don Roberto Guzzoni
- 8 Jorge Boock con Luis G. Pérez
- 9 Carlos Riquelme con Riquelme

**SEGUNDA SALA**

Lunes 1.º de abril de 1929.—Relator señor Viala

- 1 Contra Carmen Ruiz y Luis Vergara
- 2 Irineo de la Jara con Roberto Viala y parte la Comisión Liquidadora de los bienes de Luis Pizarro
- 3 Néstor Aguirre, Ulises Brull, Alberto Durán, Ricardo García y Luis A. Moreno
- 4 Contra Adolfo González
- 5 Recurso de hecho de Inés Díaz Valdés
- 6 María Arce con Gonzalo Díaz
- 8 Sociedad Altos Hornos de Chile con Dirección de Impuestos Internos
- 9 Caja de Ahorros La Nacional con Eleodoro Vossenberg
- 10 Alfredo Muirhead contra D. Horacio Meza contra José Aivaré

**MARTES 2 DE ABRIL. RELATOR SEÑOR SÁNCHEZ**

- 1 Jovino Riveros y Ramón Contreras. Reclamo acuerdo municipal Junta Vecinos Castro y Pilla
- 2 Laura Martínez con Ernesto Moreno B.
- 3 Carlos Waisen con Aristides Novas
- 4 Lidia Moreno Soto con José E. Buitrago
- 5 Aníbal Cabrera con Emilia Mar-dones
- 6 Sucesión de don Manuel Cárdenas con José Luis Silva. Son partes María Sánchez v. de Campillo y sus hijos menores
- 7 Partición y liquidación de bienes de Rafael Silva H. Son partes Anacleto Viala y Miguel Eugenio, Rafael y Miguel

**MIRTE 3 DE ABRIL. RELATOR SEÑOR ILLANES**

- 1 Sumario por hallazgo de una guagua
- 2 Sumario por muerte de Juan Valenzuela
- 3 Sumario por ahogamiento de Custodio López
- 4 Contra Wenceslao Verdugo
- 5 Agustín Tremulini contra Juan Galibiso y Manuel Valdivia
- 6 Contra Santos Poblete y Pedro Albezar Campuzano
- 7 Contra Bolivia Arau
- 8 Manuel Morales contra Leonardo Muñoz
- 9 Contra Gumercindo Gutiérrez, Roberto Fariñas y Manuel Moreno
- 10 Sonia Sagaceta contra Basilio García
- 11 Contra Francisco Valenzuela
- 12 Osvaldo Muñoz

**MIRTE 3 DE ABRIL. RELATOR SEÑOR VIZCARRA**

- 1 Contra José Miguel Rojas por infracción a la Ley de Reclutas y Reemplazos
- 2 Sumario por muerte de Silvestre
- 3 Sumario por muerte de Pedro González
- 4 Contra Luis Alberto Goyena y Hacienda El Peumo
- 5 Contra Enrique Gardeweg
- 6 Contra Manuel Huerta
- 7 Contra Luis Valdés Dávila y otros por infracción a la Ley de Elecciones
- 8 Rosendo de Santiago Alvarez con Trinidad Segura Oña
- 10 Dirección de Impuestos Internos con Norberto Sockel
- 11 Albina Lavín v. de Molina, contra Teresa Molina Lavín con Compañía Chilena de Electricidad Limitada y Compañía de Tracción y Alumbrado de Santiago. Medidas precautorias
- 12 Luis 2.º Espinoza con Adolfo Kyrilg
- 13 Rosa Acuña con sucesión de don Fidel Acuña. Medidas precautorias
- 14 Juan Polier con Abraham Briceño

**JUEVES 4 DE ABRIL. RELATOR SEÑOR SÁNCHEZ**

- 1 Rosa Tortorillo, Joaquín Soto, Crispiniano Rojas, Luisa y Elisa Quezada con Enrique de la Cuadra
- 2 Isidro Beltrán con Municipalidad de Santiago
- 3 Juan de Dios Varela con Fisco
- 4 Luis A. Reyes con Ángel O. Robles
- 5 Banco Avanzado con Compañía Chilena Constructora
- 6 Carlos Pareda Ruiz con Fabrica y Maestranza del Electrico
- 7 Federico Puga Borne con Julio de Borne
- 8 Miguel Salomón con Baltazar Salva
- 9 José Guzmán con Riquelme. Sucesiones. Posesión efectiva eximición del pago de contribuciones de herencia. Inventario sim-p

**MIRTE 3 DE ABRIL. RELATOR SEÑOR VIZCARRA**

- 1 Sumario por muerte de Edmundo Martínez
- 2 Contra Abraham Reyes y Luis Pavez
- 3 Sumario por suicidio de Marta Martínez
- 4 Contra José Rasse Jaciel
- 5 Contra Daniel Godoy y Luis A. Flores
- 6 José Hoyos con José de San Martín
- 7 Cobro de honorarios del perito don Manuel Brutas. Son partes la Municipalidad de Santiago y el Monasterio de las Encarnadas
- 8 Quiebra Echeverri y Cia. Cuaderno de calificaciones, son partes don Eusebio Sotomayor, don Manuel Solimano, don Narciso Bartolozzi y doña Rosa Solimano
- 9 Morello y Castiglione con Fisco
- 10 Concurso de don Pedro Soumestre
- 11 Andrés Giacconi con Aurelio Segovia
- 12 Frolán Menz con Compañía Chilena de Electricidad Ltda.
- 13 Banco de Chile con Benancio y Héctor Boccardo
- 14 Ernesto Olivares con Adolfo Hurtado Olivares
- 15 Laura Echeverri con Ruperto Murillo
- 16 Teléforo Guzmán con Abel Barrantes

**JUEVES 4 DE ABRIL. RELATOR SEÑOR MONTERO**

- 1 Alfredo Vignaux contra Graciela
- 2 Eliseo Campos contra César Ovalle
- 3 Sumario por hurto en el Hospital San Borja
- 4 Contra Recaredo Iturriza
- 5 Aníbal Bascuñán contra Tulio Guzmán
- 6 Alejandro Hidalgo, Víctor Cabello, Aniceto León, Juan Susso, Gregorio Susso, Desiderio de la Cruz, José E. Kades; reclamo de multa. Son partes la Municipalidad de San Antonio y el Fisco
- 7 Luis A. Rodríguez y Manuel Tomás Vázquez contra Domingo Toro Astaburuga, Domingo Sánchez y Abardococha

**TERCERA SALA**

Lunes 1.º de abril.—Relator, señor Montero

- 1 Aníbal Jerez contra Alberto Escobedo
- 2 Contra Enrique Gazmuri
- 3 Contra Lumbré Becerra
- 4 Elida Amor contra Carlos, Laura y Alberto Rivero
- 5 Emilio de Angelis y Enrique Morque contra Enrique Vargas
- 6 Sumario por incendio en el Mercedario económico ubicado en Delicias esquina Wenceslao Sánchez
- 7 Contra Manuel Ernesto e Inés Guzmán. Son querrelantes Eufrosino Casal, Benito Cuevas, Aurora Rodríguez, Exequiel González Cortés y Eugenio Schwager
- 8 Enrique Vial contra Manuel 2.º Machuca. Son partes Osvaldo Marín y Jorge Vergara
- 9 Miguel Luis Valenzuela contra Feliciano Alvarez
- 11 Mercedes Jiménez y Rafael Larenas contra Diógenes Montalva
- 12 Mercedes Jiménez y Rafael Larenas contra Diógenes Montalva
- 13 Contra Pedro Atenas, Juan Manuel Latorre y Marco Aurelio González

**MIRTE 3 DE ABRIL. RELATOR SEÑOR SÁNCHEZ**

- 1 Olga Coussin Lyon con Roberto Seckel, Dación de Co-pia
- 2 Banco de Chile "Cereceda" con Moisés Valenzuela
- 3 Yocoyola con Miguel Milla
- 4 El Fisco con Rafael Parfía
- 5 Elías Zúñiga con José Manuel Sotomayor
- 6 Sucesión Manuel José Sotomayor. Nombramiento de árbitro. Son partes Germánico de la Rica del Sud con Alfonso Lizarra
- 8 José Hermann Soriano
- 9 De la quebra de Pedro de Mancebo con Federico y Victoria
- 10 Inesomina Torrico con Victoria
- 11 Quiebra Rivera Mora
- 12 Antonio Sabloncio y otros con Balbontín y Heifman
- 13 Banco Sudamericano
- 14 Luis Román con David Torres

**JUEVES 4 DE ABRIL DE 1929.—Relator señor Sánchez**

- 1 Contra Avelino Rojas
- 2 Contra Avelino Rojas con Feliciano Soto Valenzuela
- 3 Sumario por muerte de Delfín Bascuñán
- 4 Sumario por homicidio de Oscar
- 5 Elías Errázuriz con don Néstor Behaverri
- 6 Galles y Campillo, clasificación de patente. Es parte Municipalidad de Santiago
- 7 Aristóteles González, reclamo por doña Hortensia Triguero, Domingo Oyarzún por don Nicolás González
- 8 Maito Valech con don Juan Rosa Salinas
- 9 Mercedes Herrera de Gaspar
- 10 Roberto Rojas con don Mariano
- 11 Roberto Rojas con don Mariano
- 12 Roberto Rojas con don Mariano
- 13 Roberto Rojas con don Mariano
- 14 Roberto Rojas con don Mariano

**MIRTE 3 DE ABRIL DE 1929.—Relator señor Ortíz**

- 1 Carlos Iglesias contra Juan Ballester y Avelino Sánchez
- 3 Régulo Valenzuela contra Esteban
- 4 Compañía Hidroeléctrica "Volcán" contra Jorge Coussin
- 5 Contra Jorge Coussin y familia. Es parte la Municipalidad de Santiago
- 6 Bustillos Ríos
- 7 Aniceto Salazar, Alberto Analla y Humberto Vargas Casbarros
- 8 Basilio Muñoz Pal con Municipalidad de Santiago
- 9 Ulises Camones con María Silva, Laura Santelices y Sofía Vera
- 10 Adán Couffé contra Juan Jerez y Moisés José

**SABADO 6 DE ABRIL DE 1929.—Relator señor Illanes**

- 1 Contra Ramón y Celsia Aste-guerra
- 2 Contra José Rojas y Floriano Alvarez
- 3 Sumario por muerte de Emilio A. Joubert
- 4 Abraham Iturra con Illanes
- 5 Contreras
- 6 Contreras
- 7 María Luisa Tamarela de A. con Augusto Tamarela
- 8 Francisco Silva con Juan Vera
- 9 Fisco con Francisco Ramírez
- 10 Juan de Dios Plaza con don Ministro de semana, Hederera

**CORTE MARCIAL DE LA ARMADA**

Audiencia del martes 2 de abril de 1929. — A las 11 P. M. — Re-lator, señor Montero

- 1 Contra Juan Bruna Valde, Joaquín Guerrero Calque, Pedro Ortiz Montecinos y Mateo Godoy Herrera
- 2 Contra Martín Vargas Castro y Rosa Vargas Castro
- 3 Contra Carlos Garrido
- 4 Sumario por muerte de Manuel Pino Alvarado
- 5 Contra Juan Navarro, Guillermo Cordero y Silva con Juan Vera
- 6 Fisco con Francisco Ramírez
- 7 Juan de Dios Plaza con don Ministro de semana, Hederera

**VIERNES 5 DE ABRIL DE 1929.—Relator señor Illanes**

- 1 Accidente en el servicio de marinería 2.º, Guillermo Zambrano Enrique Villegas Cordero, Juan Solari Puga, Lidia, Guillermo Losos Pérez y Domingo Losos Pérez

Un buen CIGARRILLO de 40 chs.?

FUMES

Con boquillas Oro y Corcho



### IODEX remedia sin manchar

UNA inesperada quemadura, un rasguño de alfiler o una infección cutánea en parte visible no es motivo para que deje Ud. de asistir a una fiesta. Aplique Iodex inmediatamente y en un minuto no quedará rastro de él. Iodex posee todas las propiedades curativas del yodo sin ninguno de sus inconvenientes.

Prótese hasta que el color desaparezca

De Venta En Todas Las Farmacias

Pregunte a su Doctor

# IODEX

MAQUINAS DE TEJER

"Burmeister"

Fabricación alemana SON LAS MEJORES SE ENTREGAN CON FACILIDADES

**A. Jacob y Cia.**

Puente esquina Catedral

Lt. 31 Mar.

Hoy estreno de las nuevas

ACTUALIDADES "LA NACION" N.º 118

— EN LOS TEATROS —

VICTORIA — SPLENDID — SETIEMBRE —

PRINCIPAL

SUMARIO:

- 1.—Inauguración del Teatro Nacional.
- 2.—Los aviadores uruguayos parten a César Landázar.
- 3.—La visita del Gral. peruano, don Andrés Bolognesi.
- 4.—Las Andes Film ensayan sus nuevos reflectores eléctricos.
- 5.—El raid del señor Emilio Kustulovic.
- 6.—LAS GRANDES MANOBRAS DE TALCA Y LINARES. Completas Informaciones.

ACTUALIDADES "LA NACION" N.º 117

Teatro: ATENAS (Matinée, Especial y Noche)

ACTUALIDADES "LA NACION" N.º 116

Teatro: PEDRO VALDIVIA (Matinée, Especial y Noche)



# Esta noche en el Hippodrome Circo, Zúñiga y Basáez rendirán una prueba decisiva

## ESTOS AGRESIVOS PELEADORES SOSTENDRAN EL MATCH DE FONDO DEL INTERESANTE PROGRAMA QUE NOS OFRECE LA EMPRESA TAGINI. — BASAEZ, DESPUES DE SU PELEA CON HERNANDEZ, QUEDO CONCEPTUADO COMO UNO DE LOS BUENOS ELEMENTOS DE SU PESO. — LUIS GARRIDO Y JOSE BARRERA EN LA SEMI-FONDO. — UN PRELIMINAR ENTRE ANTONIO VENTURA Y ERNESTO PASTENE. — EL PESAJE

Esta noche en el ring del Hippodrome Circo lucharán dos muchachos jóvenes y valientes. En una pelea a diez rounds medirán sus fuerzas Daniel Basáez, el agresivo campeón chileno de peso pluma, y Luis J. Zúñiga, un digno rival de Basáez.

### Las peleas de esta noche en el ring de la calle Andrés Bello

Con un lucido programa se reanuda esta noche, a las 21 horas, el interesante del Conrado Ríos Gallardo y el Alfredo Ríos, competidores para la que ambas instituciones se han preparado en la mejor forma, metódicamente a fin de sacar el máximo provecho de cada uno de ellos en el mayor provecho posible y contar con esta forma con un triunfo a su favor. Esto nos promete espectáculos de esta noche en que se hará derroche de ciencia, actividad y valentía y que logrará entusiasmar a los numerosos admiradores que con estas peleas pugilísticas, que se darán en el local del Alfredo Ríos, para animar con sus cariñosos aplausos a sus favoritos.

### Mañana en el ring de Pedro Lagos

Como se ha anunciado, mañana se efectuará la sin igual competencia entre el Rafael Franco y el Benjamín Tallman y su por el momento de ambas colectividades se ha dedicado en honor del distinguido deportista señor Benjamín Tallman, con motivo de ser el día de su onomástico y como una prueba de adhesión y respetuoso afecto para el que ha sido el verdadero padre de los deportistas chilenos.

los Hernández, a quien mantuvo próximo al K. O., haciéndolo caer varias veces en el segundo round del match que sostuvo en el Hippodrome Circo y que alivó para que Hernández hiciera su debut de profesional.

### CITACIONES A LOS PELEADORES DE LA ASOCIACION DEPORTIVA

Para hoy, de 10 a 12 horas, y de 18 a 19 horas, se les necesita en la Asociación Departamental de Box de Santiago, Moneda 3300, a los siguientes aficionados de la Asociación Deportiva de la Compañía Chilena de Electricidad Ltda. En Chile: López, Carlos Lillo, Mario Catáñán, Enrique Opaño, Segundo Farfán, Manuel Rodríguez, Elicodoro Maturana, Oscar Cho, Eleodoro Colturana, Roberto Morales, Segundo Aránguiz, Manuel Urbina, Gilberto Romero y Víctor Calderón.

de sus mejores medios la potencia de su golpe de derecha. Es por esto que la pelea tiene un especial interés, pues ante el coraje de Basáez, veremos esta noche la impetuosa de Zúñiga, quien, estamos seguros, en ningún momento cederá terreno a su contendidor.

### EN EL RODOLFO NUSE

Citas a todos los aficionados de este Centro para tomar las fotografías a las 18 horas, para "Los Tiempos".

el contrato respectivo, ya que difícilmente podrán los dos mantenerse en un tren de pelea endemoniada como el que imprimarán a la lucha.

### UN SEMI FONDO INTERESANTE

La pelea de semi fondo que la empresa Tagini contrató para el festival de esta noche es buena, pues han de rivalizar en un match de seis rounds Luis Garrido y José Barrera, dos muchachos que, por camino opuesto, han ido surgiendo entre los del peso liviano hasta encontrarse cuando ya han visto en parte coronados sus esfuerzos.

trata de ver en cuatro rounds a Antonio Ventura con Ernesto Pastene, dos muchachos que han tenido en nuestros rings una actuación brillante.

### UN PESO LIVIANO CON 50 PELEAS. — EN UNA DE ELLAS LE MORDIÓ UNA OREJA. — QUIERE TENER CARTEL

Leopoldo Flores es un peso liviano del R. Franco. Tiene 21 años. Se inició el año 25 y tiene 50 peleas, de las que:

combativos y en valor, que no queremos hacer elogios a uno sin tomar en cuenta al otro. Baste decir que los dos son hombres capaces de hacernos una pelea preliminar que sobraría en méritos al programa de esta noche.

EL PESAJE  
No obstante la calidad del programa de esta noche, las entradas han sido fijadas a precios verdaderamente populares, las que serán puestas en venta desde las diez de la mañana en el Hippodrome Circo.

EL PESAJE  
El pesaje de todos los profesionales que intervendrán esta noche en el Hippodrome Circo, se hará hoy a las 11 horas en la secretaría de la Federación de Box de Chile.

### Una prueba difícil para Murray e Icochea es la pelea que sostendrán hoy

LOS DOS PUGILES EN MAGNIFICAS CONDICIONES DE PREPARACION. — AMBOS EN PLENO ENTRENAMIENTO

Alberto Icochea, que después de no ganar en nuestros rings con contendores sostendrá hoy sábado un encuentro con Willie Murray, el hábil pugilista de color que de este medio mes.

ver el estado en que se encuentra Icochea, espera esta pelea con interés, ya que, por el momento se le puede ofrecer a nuestros aficionados.

### Mi record

10 a ganado por K. O.  
3 ganadas por K. O. T.  
17 ganadas por puntos.  
8 empates; y  
12 pérdidas por puntos.

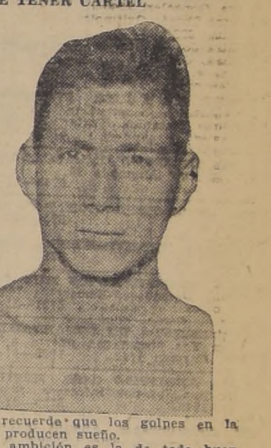

que recuerda que los golpes en la cara producen sueño.

## ¡Platos selectos!

Sólo se consiguen preparándolos con

el aceite puro de oliva  
Inconfundible por su

### CALIDAD SUPREMA

## GRAHAM ROWE y CIA

## EL MEJOR DESAYUNO ES UN PLATO DE PORRIDGE

# AVENA GAVILLA

## Usted está muy preocupado

porque siente dolores violentos, escozor y punzadas, en las vías urinarias. La orina es turbia y maloliente, el deseo de orinar, irresistible y frecuente, aunque la cantidad de orina es pequeña.

### Involuntariamente se pregunta Vd. por las causas de este fenómeno.

Se trata de un padecimiento vesical o de las vías urinarias, que empieza a manifestarse, ¡Prevenga Vd., evite que las molestias y los dolores tomen ímpetu y hagan de su existencia un continuo padecer. Tome, sin pérdida de tiempo, las

## Tabletas de Helmitol

(M.R. base de Anhidrido succinico de hexametilentetramina)

Las tabletas de Helmitol desinfectan la orina y desarrollan su acción bactericida sobre todos los órganos, pliegues y rincones del sistema urinario, aliviando y curando así todas las molestias.

### Indispensable para la salud

# HELMITOL

BAYER

# AVISOS CLASIFICADOS

- ACCIONES, ALHAJAS MONEDAS
- PRESTAMOS LA ROYAL
- ARBOLES Y PLANTAS
- JOVEN NECESITA PIEZA SIN muebles, Irarrázaval, M. Mackenna, M. de M. Montt, A. M. Castilla 2416. 5843
- 3--ARRIENDOS BUSCADOS
- ARRIENDO CON DEPECHO A COM. par quinta con chalet, jardín, gallinero, barrio Providencia, Avenida Irarrázaval, Ofrecer. Dichocho 603. 3144-31-M
- BUENA CASA AMOBLADA PARA familia extranjera necesario. Luis Ramirez Sanz, Bandera 109. 5584-31-M
- 4--ARRIENDOS OFRECIDOS
- \$ 300, HASTA \$ 475, ARRIENDASE cómodas casas modernas. Nantanel 440. 3179-5-Abriell
- CASA EXTENSA, HABITACION O negocio, arriendase. Saziz 2613. 2309-31-M
- \$ 320, BAJOS RECIBEN PINTADOS y empapelados. Matuzana 747. 2665-Ab-1.0
- MATRIMONIO ARRIENDA PIEZA O departamento. Eyzaguirre 720. 4015-1-A
- CHALET, RECIBEN CONSTRUIDOS Carrión 1608, media cuadra camiones, Rufoa, cuadra y media Avenida Independencia. Canon: \$ 220. Tratar: Ahumada 25. 4072-31-M
- ARRIENDO \$ 260, DEVILA 1059, junto Independencia, regios altos, siete piezas, servicios. 31-M-4137
- CASA, MORANDE 778, ARRIENDASE. 30-M-4108
- \$ 335, CASA MODERNA, SEIS PIEZAS, galería, baño y dependencias. Las Heras 1661, entre Castro y Dieciocho. 8-M.
- \$ 120 CUATRO PIEZAS, LUZ eléctrica todo servicio. Galvez 249. 1.0-A
- \$ 150, ARRIENDO CASA. FUENTES 1061, Recoleta. 4334-31-M
- PARQUE RESIDENCIAL SAN FRANCISCO 838, arriendo cómodas casas. 4892-31-M
- \$ 115 CASITAS TRES PIEZAS, TODO servicio. San Diego 1826. 4556-30-M
- SAN PABLO 1714, ARRIENDO ALTOS siete piezas, 2 salos, todo servicio. Perfecto estado. 4556-30-M
- \$ 300, ARRIENDASE ESPLENDIDA casa nuevo piezas, fuera servicios. Que- to 348. 4561-31-M
- \$ 900, ARRIENDO BUENA CASA. Baquedano 732. 4366-31-M
- \$ 180, ARRIENDO CASAS, HERRE- ra 1120. 4878-1.9-A
- ARRIENDASE CASAS, PEDREGAL 12-F. 4438-Mar-31
- \$ 100, CASITA, TRES PIEZAS. Al- nante 1051. 4423-Mar-31
- \$ 500, CASA-QUINTA APROPIADA industria, Manuel Infante 673. Lla- yes: Eyzaguirre 720. 4179-31-M
- ARRIENDASE QUINTA, MACUL 2034. Tratar: Molina 232. Precio de ocasión. 31-M.
- \$ 300, CADA UNA, ARRIENDO DOS casas, recién refaccionadas. San Pa- casso 2073. 4931-1.0-A
- ARRIENDO CASA BAJOS, BELNES 32. 4921-1.0-A
- ARRIENDASE BUENOS ALTOS, Es- quina Carrera 409, ocho piezas, fuera dependencias. Tratar en los bajos. 4857-A-1
- 185 ARRIENDASE CASA, FARIÑA 439, interior. 4865-M-30
- DEPARTAMENTO INDEPENDIENTE 3 piezas, arriendo a personas hono- rables. San Camilo 927. Inmediato 10 de Julio. 4657-M-31
- CASAS COMODAS, NUEVAS, \$ 300 cada una, Orogamas 114-122.
- \$ 250 ARRIENDO CASA CALLE. Valparaiso 1322. 5149-31-M
- \$ 200 ARRIENDO CASA SAN DIEGO 2316. 30-M
- \$ 300 ARRIENDASE CASA EN BAJOS Santo Domingo 422. 5220-31-M
- \$ 275, CASA CENTRAL, ARRIENDASE MONEDA 2247. 5213-31-M
- ARRIENDASE MUY COMODAS casas, en San Martín 828 y 834. Tra- catar: Delicias 2031. Llaves: San Pa- blo 1502. 31-M-5242
- CASITA DOS PIEZAS, \$ 90; TRES, \$ 120. Esperanza 68. 30-M
- ARRIENDO PIEZA, DEPARTAMEN- to, Delicias 215-B. 30-M
- DOY EN ARRIENDO ALTOS, MUY centrales, 2 dormitorios, 2 patios, ba- ños, tratar: en República 4979-31-M
- CASA NUEVA, AMUNATEGUI 1022. Tratar: Huérfanos 1059, oficina 14. Sin comisión, de 5 a 7 P. M. 5011-31-M
- \$ 400 ARRIENDASE CASA, BANO ins- talado, Bellavista 0607, Verda de 2 a 6. Tratar: Cumming 590. 5016-30-M
- 140, 160, CASAS CINCO PIEZAS. Carmon 197. 30-M-5174
- ARRIENDO CASAS RECIBEN CONS- truidas, siete piezas, hall, Av. Chi- lo 641 (Recoleta). 31-M-5134
- ARRIENDO UNA PIEZA A PERSONA sola. Serrano 164. 5400-5-Ab.
- \$ 400 CONFORTABLE, ELEGANTE, alegre. Cuatro dormitorios, baño, la- vatorio. Llaves: Balmaceda 765. 5399-30-M
- \$ 200 CASA 5 PIEZAS, CAMILO Hen- riques 425, Tratar, Santa Victoria 212. 5392-31-M
- ARRIENDASE CASA STA. VICTORIA 320, siete piezas, hall, patio cubier- to, servicios. Llaves 382. 5387-31-M
- 200, ARRIENDO CASA FLAMANTE, dos dormitorios, hall, comedor, dos servicios, jardín. Santa Elena 1267. 5305-M-30
- MATRIMONIO EXTRANJERO, PO- ca familia necesita acreedor, casa amoblada, pedicés chales, por Ma- nuel Montt o Providencia, con ga- raje, dirigirse: Castilla 3586, indico- do canon. 5334-M-31
- \$ 400, CASA AMOBLADA, BANO califón, cocina gas, rico piano, etc. Pedro de Valdivia 2561. 5308-31-M
- \$ 350, CASA NUEVA, SEIS PIEZAS, parrón, gallinero, fachada amueba- da. Ovejas 1384. 5309-M-31
- BONITO DEPARTAMENTO CON BA- ño, arriendase. Campo de Marte 37. 5310-M-30
- \$ 300, ARRIENDO CASA 6 PIEZAS grandes. García Reyes 830. 5313-M-31
- \$ 15, 20, 25 SEMANALES ARRIEN- do casitas. Chileo 1740, administra- ción. 5315-M-31
- \$ 400 MAESTRANZA, PROXIMO AV. Matia, cómoda casa con hall y gale- ría, salón, escritorio, 4 dormitorios y demás comodidades. Tratar: Av. Ma- ta 288. 5316-M-30
- MARTRI 382, ARRIENDASE 2 ó 3 piezas. 5330-31-M
- EN CASA FAMILIA ARRIENDASE piezas, personas honorables. Rosas 1358. 5336-M-31
- \$ 280, ALTOS 5 PIEZAS, FUERA dependencias. Av. Beauchef 827. 5347-M-31
- ARRIENDO CASA COMODA. STA. Elena 1207. 5351-M-31
- \$ 325, SANTA ROSA 961, ARRIEN- dase casa altos recién refacciona- da, cinco piezas fuera dependencias. Tratar 261. 5467-31-M
- ARRIENDASE BUENA CASA SEIS piezas, ancho corredor, parrón, Det- fina León 6 (Recoleta), 300 pesos. 5427-31-M
- 330 ALTOS, SIETE PIEZAS, hall y dependencias, muy aseada. Intu- ciona 639. 5439-31-M
- SAN IGNACIO 169, CASA EN BA- ños. 5444-30-M
- \$ 85, CASA TRES HABITACIO- nes, económica, lavaplatos, góndola Palma, carros Pasquero, Avenida Viel 1388. 5453-30-M
- DEPARTAMENTO CALLE TRES piezas, con luz, 165 pesos. Galve- ra 1358. 5455-31-M
- CASA Y DEPARTAMENTO NUE- vos, modernos, especiales para pro- fesionales, Bandera 695. Tratar, ca- ssa A. 5456-31-M
- SE ARRIENDA UNA PIEZA, SAN IG- nacio 1418. 5633-31-M
- 330 BAJOS Y HABITACIONES fren- te Plaza Buceo 271. 5630-30-M
- PIEZAS ARRIENDO, CONDOR 1041, casa B. de 4 a 6 1/2. 5628-30-M
- \$ 150 FLAMANTES, SOLEADAS, 3 piezas, dependencias, luz eléctrica. Fosca 2322. 3605-A-1.0
- \$ 80 CASA DOS PIEZAS, AGUA, LUZ inclusive. Pedro Lagos 614. 5625-M-31
- \$ 50 DEPARTAMENTO DOS PIEZAS. Pedro Lagos 614. 5625-M-31
- CASA UN PISO, O CHALET DE PRE- cio moderado, en calle contigua Pro- vencia, deséase arrendar. Detalles a Rufoa. Pizarro 2762. 5528-M-30
- ESPLENDIDA CASA ESQUINA DE altos, se arrienda. Buenos Aires 377. Barrio Recoleta. 5531-A-2
- \$ 325, SANTA ROSA 961, ARRIEN- dase casa altos recién refacciona- da, cinco piezas fuera dependencias. Tratar 261. 5467-31-M
- ARRIENDASE BUENA CASA SEIS piezas, ancho corredor, parrón, Det- fina León 6 (Recoleta), 300 pesos. 5427-31-M
- 330 ALTOS, SIETE PIEZAS, hall y dependencias, muy aseada. Intu- ciona 639. 5439-31-M
- SAN IGNACIO 169, CASA EN BA- ños. 5444-30-M
- \$ 255, ARRIENDASE CASA, FARI- ña 417. 30-M-7181
- ARRIENDO CASA CON ALMACEN y garage en Santos Dumont esqui- no Rio Janeiro, muy cómoda y mo- derna, recién construida. Llaves: Santos Dumont 320. 5493-31-M
- 350 ARRIENDO ALTOS BUEN Es- tado, 6 piezas fuera dependencias. Independencia 602. 5496-1.0 A.
- \$ 125 ARRIENDA CASA 2 PIEZAS, buen patio, luz eléctrica. San Die- go 1833. 5503-30-M
- ARRIENDO CASA CENTRAL, BA- jos sin altos, asoleada. Alonso Ova- la 624. 5514-30-M
- CASAS RECIBEN REFACCIONADAS. San Ignacio 359, 363. Tratar: Die- ciocho 364. 5518-31-M
- \$ 250 ARRIENDASE CHALETS MO- dernos. Condell 477 (Elbae-Marin). 5516-31-M
- ARRIENDO CASA, GALVEZ 174 (Craudo) Escala, Banco Hipotecario de Chile. 5520-30 30
- \$ 450 CASA RECIBEN REFACCIONA- da, cómoda, arriendase Santa Mónica 1947, inmediata Ciudaduegos. 5646-30-M
- ARRIENDASE CASA RECIBEN CONS- truida, Lucio Cuadra 914. Rufos. 5648-30-M
- \$ 120, CASITA HIGIENICA, COCHRA- ne 1866. 5646-31-M
- ARRIENDASE DEPARTAMENTO, JO- fe 423. 5537-M-31
- \$ 100 ARRIENDASE COMODO DE- partamento dos piezas. Dominica 385. 5570-M-3
- \$ 290 MENSUALES ARRIENDO CA- sa independiente, todo servicio. Aca- ci 1177. 5545-M-30
- ARRIENDASE MAGNIFICAS PIE- zas. Esmeralda 636. 5546-M-31











PRECIO EN TODO EL PAIS: 30 CENTAVOS

SANTIAGO DE CHILE, SABADO 30 DE MARZO DE 1929

AGUSTINAS 1269. — CASILLA 81-D.

**SOCIEDAD EL TATTERSALL**

**FERIA EL MATADERO**

**HOY SABADO 30**

SE REMATARAN ENTRE OTROS LOTES DE GANADO PARA MATADERO

- 24 novillos de Talca
- 105 vacas de Los Andes
- 20 novillos de Codao
- 31 vacas de Curicó
- 20 novillos de Los Andes
- 22 vacas de Codao
- 16 buyes de Caracol.

**FERIAS UNIDAS IZQUIERDO Y RODRIGUEZ**

**Gran Feria Especial**

**El Viernes 5 de Abril**

TOTAL LIQUIDACION DE LA LECHERIA DEL FUNDO "EL CARMEN" (MAIPU), DEL SEÑOR MANUEL SANTIAGO

**VENDRAN:**  
85 VACAS HOLANDEAS PARIDAS, lechándose con cria al pie, muchas de terneros chicos, muy buenas lecheras, varias de estas procedencia Minto.  
112 VACAS HOLANDEAS, PRENADAS, muy avanzadas, a parir en uno o dos meses más.  
25 VAQUILLAS HOLANDEAS de 2 años, cubiertas, igual clase anteriores.  
2 TOROS HOLANDESES, en servicio en la Lechería.

NOTA: — Recomendamos muy especialmente este ganado y rogamos a los interesados ir a ver lechar las vacas al Fondo, para ello las personas interesadas podrán tomar una gondola que partirá desde nuestra Feria, Exposición, esquina Antofagasta, a las 3 1/2 de la tarde los días martes, miércoles y jueves de la próxima semana.

**DEL FUNDO "SANTA INES DE LONQUE", DEL SEÑOR JORGE ANDRES GUERRA**

40 VACAS HOLANDEAS, PARIDAS, con terneros de 2, 3 y 4 meses, muy buenas lecheras, de 12 y 18 litros al día, especiales para Establo.

**EL GERENTE.**  
Rm.—30-M.

**CAJA DE CREDITO HIPOTECARIO**

REMATE JUDICIAL

El 24 de abril de 1929 a las quince horas se rematará ante el Cuarto Juzgado Civil de Mayor Cuantía de Santiago el fundo denominado "Siberia", ubicado en el departamento de Rere.

MINIMUM: \$ 53.333.34

que se pagará: a) con \$ 14.322.96, saldo de dos obligaciones a favor de la Caja de Crédito Hipotecario; y b) con \$ 38.010.38 al contado, en dinero efectivo.

Basas y antecedentes en la Secretaría del Cuarto Juzgado Civil de Mayor Cuantía de Santiago.

Títulos en el Archivo de la Caja de Crédito Hipotecario, Boleto por el 10 ojo del minimum.

**EL SECRETARIO.**  
Rm.—4-Ab.

**N.º 26). — TREN EXCURSIONISTA A VALPARAISO**

La Empresa de los Ferrocarriles avisa al público que el próximo Domingo 31, hará correr, POR ÚLTIMA VEZ, el tren excursionista a Valparaíso.

Salte Mapocho, 7.00. Llega: Calera, 9.02; Viña del Mar, 10.14; Valparaíso, 10.26.

**REGRESO:**  
Salte Ríton, 21.00; Viña del Mar, 21.15; Calera, 22.29. Llega Mapocho, 0.30.

Este tren se detiene en San Pedro, tanto a la ida como al regreso.

**VALOR DE LOS PASAJES A CUALQUIERA DE LOS PUNTOS INDICADOS:**

Primera clase, ida y regreso... \$ 35.00  
Tercera clase, ida y regreso... \$ 15.00

Los boletos para este tren se encontrarán a disposición del público desde el Sábado en las boleterías de la Estación Mapocho.

**EL JEFE DEL DEPARTAMENTO DE TRANSPORTE.**  
Rm.—4-Ab.

**Feria Regional de San Carlos**

REMATE LOS MARTES

**EL MARTES 2 de ABRIL**

Por acuerdo de la sucesión de don Baldomero Silva S., se rematarán AL MEJOR POSTOR, todos los animales que forman la dotación del

**FUNDO LURIN**

127 vacas paridas de lechería, muy mestizas  
8 toros y 6 torritos.  
67 vaquillas de crianza de 2 1/2 años, cubiertas por toros de la Hacienda.  
49 vaquillas de 1 1/2 años  
38 novillos de 2 1/2 años, gordos y muy preparados  
41 novillos de 1 1/2 años  
2 vacas secas.  
55 buyes de trabajo de 1.ª clase, y  
45 caballos de servicio, de patrón y de coche.

De otras procedencias se rematarán, MAS DE DOS MIL ANIMALES, entre ellos MIL NOVILLOS de 1 1/2 a 5 años muy mestizos, procedentes de conocidas crianzas de la región, 300 BUEYES de trabajo y engorda, 100 vacas paridas, vacas gordas y para engorda.

La Feria cuenta con esmerado servicio de embaucos y de arcos a cualquier punto.

**CONSTANCIO SILVA MANDIOLA**  
Rm.—1.0-M.

**EMPRESA DE AGUA POTABLE DE SANTIAGO**

**AVISO**

Se previene al público que hoy SABADO 30 faltará el agua en la calle Bellavista de Puente Arzobispo a Pio Nono y Poblaciones vecinas de Pio Nono al Oriente, desde las 10 horas hasta las 6 horas.

Santiago, 30 de Marzo de 1929. **EL SECRETARIO.**  
Ct.—X

**MINISTERIO DE GUERRA.**

**PROPUESTAS DE ALUMBRADO ELECTRICO**

Se piden propuestas para las instalaciones de alumbrado eléctrico en los cuarteles del Regimiento de Infantería N.º 10 "Lautaro" en Santiago y Batallón Zapadores N.º 5 en Osorno.

Las propuestas se abrirán el día 8 y 15 de abril próximo, respectivamente.

Basas y antecedentes en la IV Sección del Departamento de Administración.

**EL ARQUITECTO JEFE.**  
Ct.—12-Ab.

**MINISTERIO DE GUERRA.**

**PROPUESTAS PARA CUBIERTAS DE TECHUMBRES**

Se piden propuestas para la provisión de planchas acanaladas de composición de Asbesto para cubiertas de techumbre en los Cuarteles de la Guarnición de Iquique.

Las propuestas se abrirán el 22 de abril a las 15 horas.

Basas y antecedentes en la IV Sección del Departamento de Administración.

**EL ARQUITECTO JEFE.**  
Ct.—17-Ab.

**Palace Hotel**

SANTIAGO

EL MEJOR A UNA CUADRA DE LA ESTACION ALAMEDA

Ct.—N.º.

**SOCIEDAD UNION COMERCIAL**

La junta general ha sido convocada a sesión ordinaria para el lunes 1.º de abril a las 19 horas.

**EL SECRETARIO.**  
Ct.—1.0-Ab.

Avise Ud. en los Económicos de "La Nación"

**REMATE**

Por cuenta y orden de la Empresa Grapholux e Imprenta Cisneros, la Casa de Remates del señor Victor Araya o su representante, señor Enrique Mandiola, calle Agustinas N.º 865, procederá a rematar el día martes 2 de abril, a las 11 horas, 25 TOROS HOLANDESES, en servicio en la Lechería.

NOTA: — Recomendamos muy especialmente este ganado y rogamos a los interesados ir a ver lechar las vacas al Fondo, para ello las personas interesadas podrán tomar una gondola que partirá desde nuestra Feria, Exposición, esquina Antofagasta, a las 3 1/2 de la tarde los días martes, miércoles y jueves de la próxima semana.

**DEL FUNDO "SANTA INES DE LONQUE", DEL SEÑOR JORGE ANDRES GUERRA**

40 VACAS HOLANDEAS, PARIDAS, con terneros de 2, 3 y 4 meses, muy buenas lecheras, de 12 y 18 litros al día, especiales para Establo.

**EL GERENTE.**  
Rm.—30-M.

**VENDO**

dormitorio dos cuerpos, catre bronco, colchones lana alfombra, lámparas, cuadros óleo, centro plaqué, reloj mural y varios útiles de casa. García Reyes 135.

**Rm.—2-A.**

**ACERO**

ochavado para minas, 3/4", 7/8", 1", 1 1/4" y 1 1/2".  
Acero para resortes, surtido completo.

**REALIZASE**

**S. Sack. — Bandera 827**  
Ct.—31-Mzo.

**MUEBLERIA LasDelicias**

Vende muebles de comedor, dormitorio, salón y escritorio, con grandes rebajas de precios y grandes facilidades de pago.

Entrega inmediata.

**1120 ALAMEDA 1120**  
S. KOPELS.  
Ct. 31. Marzo

**HERNIAS**

Bragueros elásticos, fajas con patillas neumáticas, piernas, brazos artificiales, aparatos ortopédicos, muñequeras.

**CHAPPUIS Y TEBODOLZ**  
Arturo Prat 346. — Casilla 409  
Teléfono 89516.  
Unicos especialistas en Chile.  
Ct.—G.

**MUEBLES**

Innovación completa de modelos y con grandes facilidades de pago, ofrece

**La República**

SANTO DOMINGO 1040,  
frente a la Compañía de Gas.  
Ct-G

**"La Nación"**

¡30 CENTAVOS!

**"Los Tiempos"**

¡20 CENTAVOS!

Son los precios de nuestros diarios en todo el país. Donde quiera que usted esté no debe pagar más del precio indicado. No acepte el recargo de los vendedores.

**SOCIEDAD EXPLORADORA DE TIERRA DEL FUEGO**

**DIVIDENDO PROVISIONAL N.º 67**

Desde el Lunes 25 de Marzo, se pagará el dividendo provisional, de tres cheques por acción, acordado por el Directorio.

EL pago en moneda corriente con la rebaja por el impuesto a la renta, se hará a razón de \$ 5.57 por acción, sumas fijadas en conformidad al aviso anterior.

Valparaíso, 12 de Marzo de 1929.

**EL DIRECTOR GERENTE.**  
Oficina de la Agencia en Santiago. — Moneda 1109.  
Ct.—31-M.

**Compañía Minera y Agrícola OPLOCA DE BOLIVIA**

TRIGESIMO DIVIDENDO

A contar desde el 9 de abril próximo, se pagará a los accionistas en las oficinas de la Compañía, calle Morande N.º 356, un dividendo de

**CUATRO CHELINES POR ACCION**

pagadero con cheque en moneda esterlina, a 90 días vista.

Los tenedores de acciones al portador, al cobrar, deberán presentar sus respectivos títulos.

Para dar cumplimiento a los Estatutos Sociales, los Registros de Accionistas permanecerán cerrados desde el 30 de marzo al 8 de abril, inclusive.

Santiago, 13 de marzo de 1929.

**EL CONSEJO DIRECTIVO.**  
Ct. G.

**Compañía Salitrera ASTORECA**

SEGUNDA CONVOCATORIA

No habiendo tenido lugar el 28 de marzo la reunión general ordinaria de accionistas de esta Compañía por falta de quórum, citamos nuevamente para el miércoles 10 de abril a las 11 A. M., en la Oficina de la Compañía, calle Prat N.º 192, a fin de celebrar la reunión para el pago del dividendo N.º 102.

Valparaíso, 28 de marzo de 1929.

**EL DIRECTORIO.**  
Ct.—1.0-Ab.

**Compañía de Salitres y Ferrocarril de Agua Santa**

**Citación a Junta General Ordinaria de Accionistas**

**Dividendo N.º 102**

En conformidad al artículo 11 de los Estatutos, citase a los Accionistas a reunión general para el martes 9 de abril próximo a las 4.30 P. M., en la oficina de la Compañía, calle Prat N.º 192.

Dividendo.—Desde el lunes 15 de abril se pagará por intermedio del Banco de A. Edwards y Compañía un dividendo de ses cheques por cada acción de \$ 10. El pago en moneda corriente se hará al tipo de cambio comercial a la vista en el día de la reunión general; los accionistas que deseen el pago en letras sobre Londres se servirán avisarlo por escrito a la Gerencia, antes del día 8 de abril, no extendiéndose el plazo para el pago en letras.

Canje de Acciones.—Para los efectos del canje de los actuales títulos de acciones de \$ 10 cada uno, por los nuevos de \$ 1, se ruega a los señores accionistas avisar a esta Gerencia antes del 1.º de abril cómo desean que se extienda sus nuevos títulos, los que podrán ser canjeados desde el 15 de abril. Se advierte que los antiguos títulos deben presentarse debidamente cancelados.

El Registro de Accionistas permanecerá cerrado desde el 1.º al 30 de abril, ambos días inclusive.

Valparaíso, marzo 25 de 1929.

**El Consejo Directivo.**

**INDUSTRIA Y COMERCIO**

**REMATE DE FRUTOS DEL PAIS**

EFFECTUADO EN LA FERIA DE PRODUCTOS AGRICOLAS DE LA SOCIEDAD "EL TATTERSALL"

Local: Delicias 3410. — Teléfono 42, Estación. — Oficina Bandera 58. — Teléfono 2462 Prin. — Casilla 110

Transacciones verificadas el miércoles 27 de marzo de 1929.

**SEMILLA CURAGUILLA:** los 100 kilos  
15 sacos M. R. G. 35.  
**SEMILLA TRESOL:** los 100 kilos  
5 sacos M. V. E., 95.  
**TRIGO:** los 100 kilos  
65 sacos candela M. Z., 46.  
6 sacos florence C. y Cia., 45.  
10 sacos Egipto, U. y F., 44.50.  
4 sacos florence F. de P., 39.  
15 sacos candela partido, B. M., 34.

**QUESOS:** los 46 kilos netos  
Valdivia, a \$ 250.  
148 kilos San José de Toro E. M. R., 200.  
616 kilos Buin L. L., 200.  
106 kilos Santiago P. M., 200.  
937 kilos Pahlumil J. L. A., 190.  
158 kilos Melipilla Com. Ch. y M., 190.  
238 kilos El Tránsito J. E., 186.  
319 sacos Hacienda Apalta, 185.  
224 kilos Puquillay A. M. V., 180.  
214 kilos Buin C. M., 185.  
63 kilos Chomedahue S. A. G., 185.  
422 kilos Manantiales D. E. C., 184.  
176 kilos Cunaco I. V., 184.  
171 kilos Chimbarongo C. V. C., 181.  
223 kilos Chimbarongo E. V. G., 180.  
85 Tinguiririca B. L. C., 180.  
226 kilos Puquillay A. M. V., 180.  
292 kilos Chimbarongo C. V. C., 180.  
266 kilos Buin C. M., 180.  
241 kilos Miraflores F. V. C., 180.  
712 kilos Hacienda San José de C., 180.  
160 kilos Chomedahue S. A. G., 180.

337 kilos Millahué O. E. M., 180.  
260 kilos Pailmilla J. M. H., 178.  
360 kilos Colchagua E. H. de H., 176.  
278 kilos San Vicente R. A. C., 175.  
216 kilos Lo Bustamante M. Q. de B., 175.  
186 kilos Millahué O. E. M., 175.  
232 kilos Chimbarongo J. B., 174.  
464 kilos Lo Ovalle J. R. G. D., 174.  
298 kilos Lo Bustamante M. Q. de B., 174.  
40 kilos Lo Bustamante M. Q. de B., 173.  
220 kilos Doñihue J. F. V. C., 172.  
81 kilos Puquillay A. M. V., 172.  
228 kilos Codao C. C., 172.  
111 kilos Los Lingües J. T. L., 172.  
159 kilos Polonia J. B. L., 171.  
203 kilos Chépica M. E. de M., 171.  
453 kilos Chimbarongo M. P. de V., 170.  
224 kilos Codao C. C., 170.  
151 kilos Chimbarongo M. V. F., 170.  
185 kilos Flacilla J. B., 170.  
286 kilos Longavi F. U., 170.  
607 kilos Lo Bustamante J. B., 170.  
615 kilos Colchagua J. C. Z., 170.  
234 kilos Colchagua C. F. U., 170.  
192 kilos Pichidagua P. N. A., 166.  
315 kilos Calmanes M. V. de M., 169.  
383 kilos Codao C. C., 165.  
162 kilos Santa Isabel G. B., 165.  
138 kilos Chépica R. E., 165.  
647 kilos Palomar C. P., 165.  
Kilos Choapa M. S., 165.  
739 kilos Pichidagua A. T. D., 162.  
360 kilos Doñihue M. V. E., 160.  
369 kilos Chimbarongo J. B., 160.  
217 kilos Chépica L. G. V., 160.  
161 kilos San Vicente S. C., 160.  
317 kilos Camarico A. V., 160.  
198 kilos Santiago R. L., 151.  
MANTEQUILLA: los 46 kilos netos

**Compañía Carbonífera y de Fundición Schwager**

**DIVIDENDO N.º 87**

Por acuerdo de la Junta General Ordinaria de Accionistas celebrada ayer, desde el jueves 4 del próximo mes de abril se pagará a los señores Accionistas, por intermedio del Banco Anglo Sudamericano Lítdo. en Valparaíso y Santiago, un dividendo final de ses cheques por acción, al tipo de cambio por letras sobre Londres a 90 días vista, correspondiente al ejercicio del año 1928.

El Registro de Accionistas permanecerá cerrado desde esta fecha hasta el 4 de abril próximo inclusive.

Valparaíso marzo 29 de 1929.

**EL GERENTE.**  
Ct.—Ab. 4

**CAMBIO**

COMERCIAL UN PESO... \$ 30.25  
LIBRAS POR DOLLAR 4.85 1/2

**BANCO DE LONDRES Y ALEMANIA**

RICAS DEL SUD LTD.

Cambio sobre el Exterior

PLAZA	30 D. V.	VESTA
Londres	39.53	40.00
París	931.89	932.27
Amberes	1.12	1.12
New York	1.12	1.12
España	16.50	16.50
Italia	17.00	17.00
Brasil	8.00	8.00
Uruguay	3.00	3.00
Argentina	3.00	3.00
Holanda	1.00	1.00
Siria	40.00	40.00
Portugal	40.00	40.00
Panamá	40.00	40.00
Vera	40.00	40.00

**MATADERO PUBLICO**

Los corrales de este matadero municipal encerraron ayer 4.851 kilos de ganado para la venta de hoy.

Ganado mayor	Ganado menor
Bueyes	87
Novillos	136
Vacas	272
Q. vara	68
Total	639

**PRECIOS DE LAS CARNES POR KILO**

Carne de buey, 1.ª	1.85
Id. de 2.ª	1.70
Id. de 3.ª	1.55
Carne de novillo, 1.ª	1.85
Id. de 2.ª	1.70
Id. de 3.ª	1.55
Carne de vaca, 1.ª	1.85
Id. de 2.ª	1.70
Id. de 3.ª	1.55
Carne de cordero, 1.ª	1.85
Id. de 2.ª	1.70
Id. de 3.ª	1.55
Carne de oveja, 1.ª	1.85
Id. de 2.ª	1.70
Id. de 3.ª	1.55
Carne de cerdo, 1.ª	1.85
Id. de 2.ª	1.70
Id. de 3.ª	1.55
Carne de puma	1.85
Carne de chivo	1.85
Carne de ovejuno	1.85
Carne de buey	1.85
Id. de vaca	1.85
Id. de ovejuno, doc.	1.85

**Fierro "EMI" compre donde SACK**

BANDERA 827  
Ct.—31-M.



Núm. 4,457

# LA NACION

Suplemento agrícola

ES PROPIEDAD M. C. R.

ESTINAS 1269.—CASILLA 81-D. SANTIAGO DE CHILE, SABADO 30 DE MARZO DE 1929

## EN PLENA LABOR

La Agricultura es la más sana, la más útil y la más noble ocupación del hombre.—Jorge Washington



Mientras en ardua tarea  
La sementera derriba,  
El blanco sol, desde arriba,  
En la hechona centellea.

Y va juntando en su afán  
Rubias brazadas de espigas  
Para que manos amigas  
Se las conviertan en pan.

as con un  
ricola  
D.  
ARIO  
ARA ante el  
fundo de  
omas a favor  
al contada  
ado Civil de  
scario, Bole  
RIO.  
m.—Ab  
STA A  
el próximo D  
rsionista a V  
Mar, 10.14; B  
.29. Liga M  
da como al  
LOS PUNTOS  
35.00  
15.00  
ción del p  
ANSPORTE  
Cl.—M  
TATTERSM  
— Casilla 1  
ano J. S. S.  
a Cullipie  
C. A., 360.  
E. D. R.,  
G. E., 360.  
L. E., 360.  
Rica L. E.,  
D. R., 360.  
O. M. V., 360.  
de la P.,  
A. V., 360.  
C. A., 360.  
nco R. C.,  
M. C., 360.  
ngues J. T.  
egre F. R.,  
E. Z., 360.  
F. R., 360.  
aro W. e  
Cruz S. B.  
legre A. M.  
los L. de la  
Com. C.  
a Apalta, 360  
ay A. M. V.,  
ros E. A., 360  
ros C. A., 360  
F. V., 360  
364.  
A. A., 360  
R. S., 360  
ales E. S.,  
R. P., 360  
o A. B., 360  
orechos public  
on envase, em  
a.  
y Jueves, de  
ros complet  
Desvio Cien  
por soborn  
ente, a la  
Boletos a Cien  
NDO URETA E  
Gerente  
án 1898-1173  
BIO  
6 33.2  
o vale  
98  
R DOLLAR  
11/32  
DRES Y AN  
SUD LTD.  
el Exterior  
D. V. VISTA  
13 40.00  
39 0.32 17  
1.14 31  
8.00  
1.00  
43.33  
40.00  
8.00  
3.00  
3.00  
1.00  
40.00  
40.00  
40.00



# Nuestra ayuda a la agricultura

Éxito brillante ha obtenido en el país la vulgarización de los conocimientos agrícolas desde las columnas de la "prensa".

Por lo que respecta a "LA NACION" y "Los Tiempos", bien saben nuestros lectores la atención preferente que hemos otorgado siempre a esta clase de informaciones, por estimarlas de gran importancia en un país como el nuestro, que podemos considerarlo de un carácter netamente agrícola.

Por esto, nuestra labor ha sido intensa, ya que no sólo nos hemos preocupado de desarrollarla y desenvolverla ampliamente, sino que también ella se ha llevado a efecto, en forma consciente, honrada y enteramente aplicada, auscultando siempre, los intereses generales de todo el país.

Hoy día nuestras actividades agrícolas, tienden a multiplicarse, con la aplicación de las nuevas leyes de colonias agrícolas y de protección amplia de la agricultura, que con tanta clarividencia ha dictado el actual Gobierno, encontrándose formado ya un ambiente propicio entre nuestra gran masa de conciudadanos para ir a la naturaleza, a trabajar el campo, sacarle provecho y encontrar un porvenir seguro para ellos y sus hijos.

De ahí que hayamos considerado eminentemente útil y patriótico secundar las actividades del actual Gobierno, editando un SUPLEMENTO AGRICOLA, que encierre en sí conocimientos útiles para el agricultor, ya sea éste gran terrateniente o pequeño chacarero; que estudie todos los problemas que se presentan en las diversas manifestaciones de nuestra clásica agricultura, con informaciones de las modernas prácticas extranjeras, con novedades para el hogar de campo y con todo aquel cúmulo de conocimientos necesarios para ilustrar la gran masa campesina.

Hacia ese fin estará encaminada nuestra labor y esperamos que todos nuestros lectores recibirán satisfechos este "Suplemento" que representa un nuevo esfuerzo de nuestra parte para ayudarlos en sus actividades agrícolas.

## La Magia de nuestro salitre

Muchos extranjeros, al desembarcar por primera vez en Chile, el país del salitre, creerán llegar al vergel del mundo, a tierras fértiles cubiertas de los más notables primores en materia de vegetación cultivada, ya que en todo el orbe no se oye hablar de otra cosa que de laspamosas bondades de nuestro notable abono.

Sin embargo, estamos muy lejos, por desgracia, de que esto sea una realidad y en ello influye una serie de factores, entre ellos porque en nuestra tierra no pasa lo que sucede en otras partes, que los suelos no pueden producir y cultivarse sin tan preciosa aplicación. Nosotros presentamos condiciones diversas en cuanto a la calidad de nuestras tierras de cultivo.

Reconocemos, sí, que hay tal vez deficiencias en el estudio de los terrenos del país, para llegar a la aplicación ordenada y metódica de las fórmulas más convenientes destinadas a reintegrar a la tierra los elementos fertilizantes necesarios o que pongan en actividad su propia riqueza asimilable por los cultivos; se observa también un desconocimiento casi general de las leyes científicas que rigen la química del suelo en relación con la vida de las plantas y esto mantiene en un atraso lamentable la agricultura para aprovecharse de los progresos que en este sentido se han hecho en otros países.

Sin embargo, consideramos de influencia más decisiva aún para considerar este retratamiento por el consumo de los abonos, la enorme carestía de ellos y que contribuye a que los interesados desde el primer momento duden acerca de los resultados económicos posibles de obtener con el empleo de tales elementos.

Existen, pues, poderosos motivos que restringen demasiado la abundancia de nuestras tierras, con lo cual se contraría la conveniencia nacional que exige un incremento efectivo de la producción, además de perjudicarse los mismos intereses particulares de los propios agricultores.

## PRODUCTOS DE MAS VALOR Y MENOS BULTOS

DEBE PREFERIR EL AGRICULTOR ALEJADO DE LOS MERCADOS

Y esto es lógico, y si no, los fletes se llevan el provecho. Aunque casi inconscientemente se va produciendo el fenómeno de que los agricultores alejados de los centros de consumo prefieren dedicar sus actividades a productos de mayor valor, de poco bulto o peso, no está de más hacer hincapié en las ventajas de este sistema.

El Estado de Idaho, en Estados Unidos, está ubicado a mucha distancia de los puertos y aun de los mayores centros de consumo. Sus agricultores han tenido por divisa para sus explotaciones: la vaca, el cerdo y la gallina, porque dan productos de mucho valor específico.

Hoy están prefiriendo las semillas, como la de trébol, a los productos del cerdo. En vez de treinta carros de pasto aprensado, cosechan en el mismo terreno uno de semilla. En vez de 40 de esos mismos carros de pasto, producen y embarcan uno de mantequilla. A esto han agregado la explotación de pavos, las colmenas y otros productos de valor. En conjunto llegan en ese solo Estado a 3,000 millones de pesos chilenos de producción anual.

## COMO SE CULTIVA UN FUNDO

DE CUARENTA CUADRAS EN OREGON

De ellas sólo treinta son regadas y representan una inversión de 160,000 chilenos. El ganado consta de seis vacas y cien ovejas. Destinándose diez cuadradas a trébol para semilla y forraje, diez a cereales ultra seleccionados que se venden con premio, y cinco a seis a papas para semilla. Completan el plan diez cuadradas de alfalfa y cinco de pasto natural. La producción consiste en lana, ovejas, productos de lechería, papas, semilla de trébol, semilla de trigo, etc.

Un factor de importancia es la venta de corderos gordos, preparados para el verano y nacidos en el invierno, y la venta de vellones de seis kilos, resultado de cinco años de mejoramiento de la raza. La rotación acostumbrada consiste en dos años de trébol, uno de papas y después cereal con trébol o alfalfa.

## NO MAS MANZANAS, POR AHORA, EN WASHINGTON

Esta región es la más famosa productora de manzanas finas de Estados Unidos. Pero las plantaciones han ido disminuyendo, y hoy son menos que en 1920. La causa es la dificultad de competir a tanta distancia con otros veinte Estados productores. La producción se mantiene en los

## SUPLEMENTO AGRICOLA DECALOGO FORESTAL

I  
La cultura de un pueblo está en razón directa de su protección al árbol.

II  
Repoblando las cabeceras de un torrente se lo transforma en benéfico arroyuelo.

III  
Los montes son el alma de la Agricultura: hay que conservar aquellos para que no desaparezca el cultivo agrario.

IV  
Los manantiales solamente se forman en los montes: fomentando el arbolado aumentaremos el caudal de agua de los ríos.

V  
Las dunas formadas por arenas voladoras, causan verdaderas catástrofes en su constante movimiento de avance; si las fijamos por medio de plantaciones de árboles, habremos transformado el desierto en alegre oasis.

VI  
Es tan directa la acción del arbolado sobre el clima y en la formación y distribución de las lluvias, y son tan necesarios los productos forestales, que la destrucción de los montes constituye un verdadero peligro mundial.

VII  
Solamente la repoblación forestal puede sanear y hacer habitables los terrenos pantanosos.

VIII  
La majestuosa belleza de los montes es suficiente para justificar su existencia.

IX  
Los montes constituyen grandes depósitos de aire no viciado, son productores de oxígeno, y en tal concepto es necesaria su conservación.

X  
El que planta un árbol ejecuta una obra buena; el que lo destruye sin necesidad es un ignorante y un malvado.

## EL ESTADO DE WASHINGTON

ES PARECIDO AL SUR DE CHILE.— ¿EN QUE TRABAJAN AHÍ LOS AGRICULTORES?

La industria avícola ha tomado un vuelo enorme. Embarcan nuevos a tres mil millas de distancia, y buenas cantidades de ellos llegan a Londres y Sud América. Una gran asociación cooperativa se encarga de toda la parte comercial del negocio. Por sus manos pasaron el año pasado 150 millones de pesos chilenos. Es común ahora el criadero numeroso de 200 huevos por ave. Las incubadoras comerciales vendieron el año último dos millones de pollos esterilizados.

Los criaderos han llegado a la conclusión que el gallinero ideal es el de 2,000 aves ponedoras. Mucho menos o mucho más, resulta un negocio pelagudo para su dueño. Los lotes más pequeños exigen una inversión hasta de 90 pesos chilenos por gallina. Sobre 2,000, este capital equivale a 38 pesos.

Los huertos de uvas tienden a crecer por unidad. El término medio corriente es de 500,000 chilenos de valor por huerto. La Bartlett, la Winter Nelis, la Box y la Comice son las clases favoritas.

## La colonización agrícola

Sábado 30 de marzo de 1924

Fomentar el desarrollo de la cultura es cooperar al bienestar del país.

La ley de colonización agrícola recientemente sancionada por el Gobierno de la República, en el porvenir de nuestro país.

Aborda resucitadamente nuestra política agraria, como son los que afectan a la producción, al aumento de la población de la zona agrícola y la organización de una vida rural de bienestar, dando opción a incorporarse a las labores agrícolas y a muchos ciudadanos para los cuales el trabajo en tales condiciones era hasta hoy un inabarcable bienestar.

La ley de colonización agrícola busca, por una parte, la solución de la propiedad rural como un medio de fortalecimiento del edificio social, y, por otra, propender especialmente en la región central del país, con colonos adios o extranjeros seleccionados, que compran y se adhieran a ella. Responde, como se ve, a la simultánea de necesidades de orden social y económico. En los últimos años este problema se ha planteado especialmente de relieve por la apreciación considerablemente aminorada para nosotros, del magnífico movimiento alcanzado por algunos países vecinos en su colonización agrícola.

Solamente la capacidad ejecutiva de la energía y del actual Gobierno podían mover los obstáculos que a la idea de implantar la colonización sistemática, dada y protegida por el Estado, y así se ha logrado después de una campaña memorabilia.

En ella se faculta al Gobierno para invertir los fondos de los colonos, incluyendo en las inversiones la apropiación de terrenos de riego y de secano que insuficientemente cultivados, para entorpecer las condiciones nacionales y extranjeras. Se fijan prioridades para proveer a que la colonización sea practicada por individuos realmente capacitados, por sus recursos y condiciones fijadas desde el Gobierno al dedicarse a los diversos ramos de la producción agropecuaria.

Se destinan fondos para conceder préstamos a los colonos, para que éstos puedan adquirir herramientas, semillas, plantas, animales y demás elementos necesarios para el cultivo.

En fin, se consultan todas aquellas medidas que produzcan el desenvolvimiento progresivo y seguro de la colonización.

Saludamos, pues, en la Ley de Colonización, los mayores acontecimientos producidos en la historia de la organización agrícola de nuestro país.

## Nuestro obrero de campo

En nuestro país se dice corrientemente que el campo es explotado únicamente por el patrón agrícola, que hay reclamo contra su comportamiento inhumano y bajo un régimen falto de equidad.

Exponer las pruebas de lo erróneo que es este motivo de una serie de consideraciones que están por encima de la índole de nuestro tema. Estimamos, por tanto, que el buen obrero hace al buen patrón, como viceversa el trabajador agrícola se empeñe en surgir y formar una clase, lo conseguirá, pues impondrá condiciones a su capacidad e intrínseco valor. Muy pocos serían los que optasen por perder un apreciado elemento de su lugar de concederle las justas garantías que en su caso sucede, en realidad.

Muchos ejemplos tenemos en nuestro país que demuestran que el trabajador honesto, tesonero y sin vicia disfruta de mejores medios de vida, siendo muchos los que gran alcanzar una situación independiente, arrojando o cultivando a medias.

Pero, en general, lo que sucede es que nuestro campo raras veces trabaja a conciencia. Por lo indolente y no se despierta en él, ni aún asociado a los resultados de la Hacienda, ese espíritu de asociación de cooperación hacia los intereses del país, que es indispensable para conseguir el máximo de rendimiento de cualquiera empresa agrícola.

Y esto se debe a la falta de educación y de un funesto influjo de las inclinaciones viciosas de la infancia y a la ausencia absoluta que tienen nuestros obreros del sentido de la responsabilidad; lo que resulta en perjuicios para la productividad de nuestra agricultura. nester será que conjuntamente con la acción del obrero emprendida por las Escuelas Rurales, el rol del agricultor, enérgica y justiciera, para hacer producir ellos, por medio de la recompensa equitativa y el estímulo severante, el tipo de inquilino consciente, honrado y eficiente.

## EL MEJOR CRUZAMIENTO PARA LAS OVEJAS

ALIMENTO GENEROSAMENTE A LAS BORREGAS DESTINADAS A LA CRÍA

Hace un año inició la Universidad de California un experimento para determinar los méritos de los varios carneros. Fueron elegidas cuidadosamente 120 ovejas Rambouillet de pura sangre, cuyas cualidades en cuanto a edad, tipo, desarrollo y producción de lanas eran iguales. Al principio pesaban 58 kilos cada una. Seleccionaron seis carneros, registrados, de buena calidad generalmente usada: un Southdown, un Shropshire, un Hampshire, un Suffolk, un Rom-

## EL MEJOR CRUZAMIENTO PARA LAS OVEJAS

ALIMENTO GENEROSAMENTE A LAS BORREGAS DESTINADAS A LA CRÍA

El resultado del experimento al juvo Las 16 crías nacidas por la 35 kilos, y valieron 1.500 pesos. Las Shropshires produjeron 1.200 pesos. Los Hampshire produjeron 1.000 kilos y de valor 1.200 pesos. Suffolk, que es el tipo más común, rono 38 kilos, de valor 1.000 pesos. Las crías de Hampshire pesaron 37 kilos, de valor 1.200 pesos. Las crías de Suffolk pesaron 35 kilos, de valor 1.000 pesos. Los crías de Hampshire pesaron 34 kilos, de valor 1.000 pesos. Los crías de Suffolk pesaron 33 kilos, de valor 1.000 pesos. Los crías de Hampshire pesaron 32 kilos, de valor 1.000 pesos. Los crías de Suffolk pesaron 31 kilos, de valor 1.000 pesos. Los crías de Hampshire pesaron 30 kilos, de valor 1.000 pesos. Los crías de Suffolk pesaron 29 kilos, de valor 1.000 pesos. Los crías de Hampshire pesaron 28 kilos, de valor 1.000 pesos. Los crías de Suffolk pesaron 27 kilos, de valor 1.000 pesos. Los crías de Hampshire pesaron 26 kilos, de valor 1.000 pesos. Los crías de Suffolk pesaron 25 kilos, de valor 1.000 pesos. Los crías de Hampshire pesaron 24 kilos, de valor 1.000 pesos. Los crías de Suffolk pesaron 23 kilos, de valor 1.000 pesos. Los crías de Hampshire pesaron 22 kilos, de valor 1.000 pesos. Los crías de Suffolk pesaron 21 kilos, de valor 1.000 pesos. Los crías de Hampshire pesaron 20 kilos, de valor 1.000 pesos. Los crías de Suffolk pesaron 19 kilos, de valor 1.000 pesos. Los crías de Hampshire pesaron 18 kilos, de valor 1.000 pesos. Los crías de Suffolk pesaron 17 kilos, de valor 1.000 pesos. Los crías de Hampshire pesaron 16 kilos, de valor 1.000 pesos. Los crías de Suffolk pesaron 15 kilos, de valor 1.000 pesos. Los crías de Hampshire pesaron 14 kilos, de valor 1.000 pesos. Los crías de Suffolk pesaron 13 kilos, de valor 1.000 pesos. Los crías de Hampshire pesaron 12 kilos, de valor 1.000 pesos. Los crías de Suffolk pesaron 11 kilos, de valor 1.000 pesos. Los crías de Hampshire pesaron 10 kilos, de valor 1.000 pesos. Los crías de Suffolk pesaron 9 kilos, de valor 1.000 pesos. Los crías de Hampshire pesaron 8 kilos, de valor 1.000 pesos. Los crías de Suffolk pesaron 7 kilos, de valor 1.000 pesos. Los crías de Hampshire pesaron 6 kilos, de valor 1.000 pesos. Los crías de Suffolk pesaron 5 kilos, de valor 1.000 pesos. Los crías de Hampshire pesaron 4 kilos, de valor 1.000 pesos. Los crías de Suffolk pesaron 3 kilos, de valor 1.000 pesos. Los crías de Hampshire pesaron 2 kilos, de valor 1.000 pesos. Los crías de Suffolk pesaron 1 kilo, de valor 1.000 pesos. Los crías de Hampshire pesaron 0 kilos, de valor 1.000 pesos.







# Nuestra producción frutícola y su porvenir en el

Muchas veces hemos repetido que podemos ser grandes productores de frutas y llegar a desarrollar en forma industrial esta valiosa rama de la producción nacional. Tenemos un clima inmejorable, suelos adecuados en todas las zonas del país, mano de obra barata y muchas otras condiciones favorables.

Nuestras frutas pueden tener también un amplio mercado en el mundo. Así lo han demostrado los numerosos ensayos que se han practicado y la corriente ya iniciada de una exportación comercial; pero para llegar a esta finalidad necesitamos organizar nuestra producción, desarrollarla y encauzarla en forma de producir grandes cantidades de frutas adecuadas, de los tipos preferidos por los grandes mercados, clasificadas y envasadas en forma conveniente, a fin de que puedan tener las expectativas de gran consumo que estos mercados nos ofrecen.

Las frutas frescas, secas y conservadas constituyen hoy día una base importante de la alimentación de los pueblos. Las cifras de consumo de frutas en los diferentes países aumenta de año en año y las transacciones comerciales a que ellas dan origen en el mundo alcanzan a enormes cifras de decenas de miles de millones de pesos.

Con excepción de las frutas tropicales, los grandes productores del mundo abastecedores de estos consumos, pueden reducirse a pocos países, de climas templados y de condiciones generales muy privilegiadas. Marchan a la cabeza de ellos los Estados Unidos, Sud Africa, Nueva Zelanda, Australia y algunos otros.

Sólo California, con una extensión de territorio muy aproximado a la de Chile, y con una población de 4.000.000 de habitantes, como nosotros, tiene una producción de fruta que alcanza a un valor de 2.000.000 de pesos y que representa el 43 por ciento de su producción agrícola. Hace 30 años, la producción agrícola de California no valía más de algunas decenas de millones de pesos, y el esfuerzo de sus habitantes, la disciplina y organización de los agricultores y la acción eficiente del Estado, la ha llevado en forma rápida y segura al progreso que hoy alcanza.

Chile, por su situación geográfica, su clima, sus terrenos, su fácil irrigación, costos de mano de obra, etc., tiene condiciones excepcionales y bien probadas para tomar parte considerable en la producción mundial de las frutas.

Los esfuerzos realizados por algunos productores; los estudios hechos por el Gobierno, en colaboración con los agricultores, con los servicios técnicos; las investigaciones hechas en los mercados consumidores, nos permiten asegurar que podríamos con facilidad, mediante un



Es un hecho innegable que la región sur del país puede producir grandes cantidades de manzanas de las mejores calidades, en las condiciones económicas más ventajosas, y podríamos llevar esta valiosa fruta a los mercados de Inglaterra, Alemania, Suecia y otros, Argentina y Brasil, que consumen anualmente más de mil millones de kilos.

Podemos producir uvas de la mejor clase, tenemos zonas calientes y de enorme fertilidad en el centro y norte del país, y sin duda alguna, el comercio de la uva de mesa, con los Estados Unidos, Cuba, Inglaterra y otros países a los cuales podemos llegar con estos productos frescos, en estación contraria, está llamado a alcanzar enormes proporciones.

Peras y melones de tipos adecuados comienzan a exportarse en cantidades apreciables. Organizando su comercio, producción y transporte, podremos también desarrollar casi en forma ilimitada estas producciones.

acción hacia el cultivo de variedades adecuadas y los industriales abordan de lleno la fabricación estandarizada, podremos llegar con facilidad a luchar en los mercados europeos y otros, en ventajosas condiciones de calidad y precios.

El Gobierno y el Ministerio de Fomento con su Departamento de Agricultura, han afrontado con firme propósito este problema de hacer nacer en Chile una gran producción frutícola, orientada a finalidades bien definidas; para producir cantidades considerables y en forma

que nuestros productos, tanto de frutas secas, como frutas frescas y en conservas, pueden llegar a los grandes mercados consumidores, con todas las condiciones de calidad, envase y preparación que estos mercados requieren.

Ya ha sido aprobada la ley frutícola, en la cual se establecen las medidas fundamentales de crédito para las plantaciones, transportes marítimos y terrestres, estudios de los mercados productores y consumidores y rebaja de contribuciones a las propiedades que se dediquen a estos cultivos; recursos necesarios para establecer estaciones experimentales y de demostración en las diferentes zonas del país; para adquisición de plantas controladas destinadas a ser vendidas a precios reducidos, con facilidades de pago; para la instalación de fábricas destinadas a elaborar productos agrícolas y dar base a la formación de cooperativas de productores; construcción de una red de frigoríficos para facilitar la exportación; distribución de las frutas; contratación de expertos y el personal idóneo para conducir las plantas industriales; reinjertación, transformación y conducción de los huertos frutales.

Complemento indispensable para llevar a la práctica estas disposiciones será la organización de brigadas sanitarias vegetales para la desinfección de las plantas destinadas a la formación de los huertos frutales y de los diversos planteles existentes y en formación de acuerdo con la Ley de Policía Sanitaria Vegetal. Ya estas brigadas han sido formadas y se encuentran funcionando normalmente.

En resumen, la ley frutícola dispone todas aquellas medidas encaminadas a encauzar la producción frutícola del país, sobre la base de una gran producción y un gran comercio de frutas.

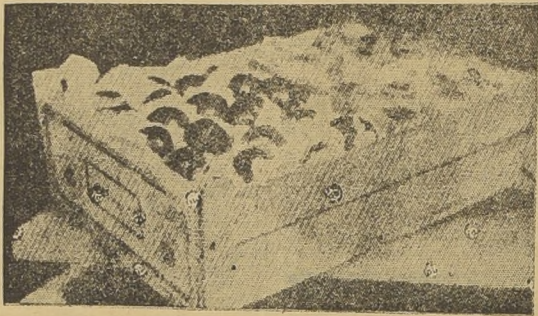

Embalaje standard para duraznos.

esfuerzo constante e inteligente, podremos a la cabeza de los productores del hemisferio sur en cantidad y calidad.

Necesitamos para ello organizarnos y hacer producciones de tipos adecuados a los mercados consumidores; provocar por todos los medios las plantaciones industriales colectivas en gran escala, haciéndolas nacer, si es posible, en sectores unidos; procurar que ellas sean de las mismas especies, efectuadas en forma análoga y movidas por un interés común; a fin de que puedan formar producciones uniformes susceptibles, por su cantidad, de industrializarse, y que despierten también, por su calidad y uniformidad, el interés de los productores para elaborárselas y venderlas en común.

Esto contribuiría en sumo grado al movimiento de cooperación real y efectiva que el país necesita para producir mejor y más económicamente.

Otras frutas frescas serían de algún comercio de exportación.

Nos ofrece grandes expectativas el consumo y mercado que tienen en los países fríos de Europa, Inglaterra, norte de Francia, Suecia, Noruega, Canadá, México, Cuba, Argentina y Uruguay, las frutas secas; de las cuales podemos ser grandes productores en la región norte y central del país; y si llegamos a tener productos preparados convenientemente, es fácil tomar parte en esos mercados por algunas decenas de millones.

No menos importante es el mercado de las frutas conservadas, principalmente los duraznos y peras, que alcanzan muy cerca de los cuatrocientos millones de pesos, sólo en las exportaciones efectuadas por California en el año último. Los duraznos se producen en Chile de excelente sabor y muy azucarados. Si nuestros agricultores encauzan su

Hermoso ramillete de manzanas.

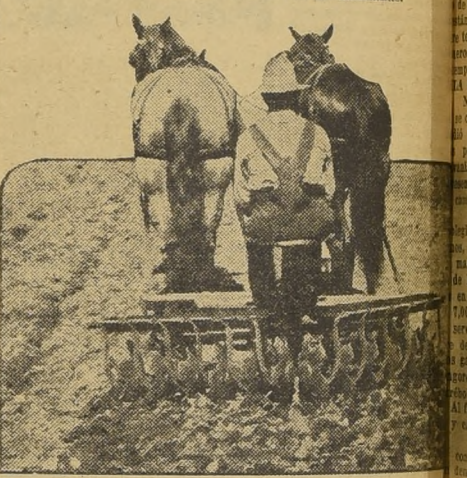

La vastra de discos ejecuta un trabajo muy eficiente en el movimiento del suelo de nuestras arboledas.

SIRVASE SIEMPRE UNA FRUTA DESPUES DE LAS COMIDAS Y SU SALUD SERA PERFECTA.







# IMPORTANCIA DE LA LEY DE COOPERATIVAS AGRICOLAS

de marzo de

Cada vez que, entre nosotros, se manifestaba la necesidad que teníamos de una ley especial que permitiera la organización y funcionamiento de las Cooperativas Agrícolas, tropezábamos con la indiferencia que, en este caso, profiere el país la gran influencia que tienen estos organismos. Algunos argumentaban que dentro de la desconfianza innata de nuestros campesinos, se perseguía una quimera y que pasarían algunas décadas antes de que tales organismos pudieran funcionar en el país.

El actual Gobierno, resuelto a poner a disposición de nuestros agricultores todos los mecanismos que la ciencia estima ventajosos para que el agricultor saque todo el provecho de su trabajo y deje de ser la eterna víctima, no podía atenderse a tal pesimismo e impulsó el despacho de esta ley, cuyo beneficio se palpará en el futuro.

El fundamento de la cooperación hay que buscarlo en la necesidad que tienen los pequeños productores, de aunar sus esfuerzos y su producción a fin de convertirse en poderosos, por medio de la unión, y sacar el máximo provecho de sus actividades, alimpiar, en consecuencia, al intermediario, obtener el crédito fácil y a bajo interés, transformar su producción en caso necesario, en una palabra, proceder como las grandes compañías o industrias, siempre que se mantengan unidas por el ideal común.

Estas son, entre otras, las causas por las cuales, para formar parte de una Cooperativa, se exige necesariamente la calidad de agricultor o productor, pues quien no produce no tiene elementos que unir a los demás cooperados. Hoy en día se ha modificado un poco el primitivo concepto de la cooperación, que tendía a unir los intereses de los pequeños; pero el gran desarrollo del comercio, la formación de potentes combinaciones llamadas Truats, Cartels, sean vertical u horizontal, han obligado también a los grandes productores a cooperarse, como único medio de evitar los perjuicios que les acarrea tales organizaciones. Por esta causa, la ley que recién se ha promulgado en nuestro país, deja campo para que se cooperen tanto los pequeños como los grandes agricultores.

Estas Intuiciones, que son de capital variable e ilimitado número de socios, pasan a ser, por esta causa, de naturaleza diversa de las Sociedades Anónimas y de las demás formas de asociación que consultan los códigos. De ahí nace la necesidad mundial que se ha presentado, para el buen régimen de la cooperación se necesita de disposiciones especiales que las rijan. Según estos principios las cooperativas pueden variar cada día su capital y el número de socios, pues esto dependerá del interés de los agricultores por cooperarse o por retirarse de la institución.

Tampoco necesitan ser constituidas por escritura pública, pues basta que la escritura de constitución se firme ante el oficial del Registro Civil correspondiente y se protocolice en la Notaría del departamento. Esta disposición tiene a facilitar la organización de cooperativas de pequeños productores en localidades distintas de la cabecera de los departamentos. Otra diferencia importante consiste en la responsabilidad de los asociados, pues sólo responden por el valor de sus acciones, más la parte de suplemento que hayan establecido en la escritura social, mientras que en las de responsabilidad ilimitada pueden establecer la responsabilidad proporcional lo que equivale a que en tales casos no puede ejecutarse a un socio o grupo de socios, sino que, una vez establecido el monto total de la responsabilidad, cada uno responderá por la cuota que le corresponda; pero sin limitar la cuantía por la cual debe responder.

Las cooperativas que se organizan a virtud de esta ley pueden ser de responsabilidad limitada o de responsabilidad ilimitada. La mejor es que para cada rama de la explotación se establezcan cooperativas diferentes, no hay inconveniente para que una misma cooperativa acumule varias actividades complementarias como por ejemplo: Cooperativa para la compra de abonos, semillas y maqui-

naia agrícola. Esta cooperativa será la más corriente y la que se organizará en mayor número, pues todos los agricultores necesitan esos tres elementos de trabajo y deben establecerse en todos los departamentos y comunas del país.

También tienen gran interés las cooperativas que monten equipos para la cosecha de diversos granos, pues de esa manera los asociados dispondrán de las ventajas que representan tales implementos.

Las cooperativas frutícolas, las de venta y transformación de la leche, las de vinificación, de venta de granos en común, etc., etc., en fin todas las formas de cooperación que puedan idearse, tendrán cabida dentro de las disposiciones de esta ley.

Por otra parte, cada agricultor puede pertenecer al número de cooperativas que estime conveniente, siempre que los intereses no sean análogos a los de otra cooperativa de que forme parte. Pero el que forma parte de una cooperativa no puede efectuar por su

cuenta, negocios análogos dentro del sector o zona que se fijó la cooperativa al constituirse. Por ejemplo: se trata de una cooperativa para la compra de abonos que abarcará todo un departamento. Los agricultores que forman parte de esa institución no pueden comprar abonos para cualesquiera propiedad que tengan dentro del departamento, sino por intermedio de la cooperativa de que forman parte.

Si esta disposición no existiera, las cooperativas no podrían mantenerse, porque el comercio que ve a enemigo en estas organizaciones, empleará todos los medios que estén a su alcance para evitar su constitución o provocar su fracaso. Tratarán de ofrecerles mercaderías a los asociados a precios más bajos que los que le fije la cooperativa, aunque haya pérdida, porque, desorganizada la institución, será difícil reconstruirla y en el intervalo se resacurrirá, con exceso, de la pérdida sufrida para destruirla.

No hay que olvidar que las instituciones comerciales son po-

derosas, que disponen de recursos y de combinaciones comerciales que el agricultor ignora y no puede aplicar y que su única defensa permanente la constituyen estas organizaciones, cuyo poder dependerá de la energía común que los socios y de la resistencia a las tentaciones que les presente el comercio aisladamente a cada socio, para destruir la unión. Esta situación, podemos compararla al cuadro que la infantería formaba para defenderse de la caballería. Si esos elementos de las primeras filas, el cuadro está perdido, de igual manera si todos los cooperados no resisten con igual energía las tentaciones que el comercio presente, la cooperativa también está perdida. La unión es el indisoluble.

Para cooperar a esta resistencia, la ley ha acordado algunas facilidades a favor de ellas, tales como la preferencia en el transporte por los Ferrocarriles del Estado y una rebaja en el flete de

los artículos, materias primas, productos elaborados que se producen, rebaja que alcanza por completo cuando se trata de productores de abonos, semillas y maquinaria agrícola. Si a las grandes ventajas que se une la rebaja antes indicadas se une la unión de agricultores: de abonos del país se venden en cooperativas o departamentos de cooperativas o federaciones de cooperativas, se efectúan por su intermedio la compra y recepción de los abonos que necesitan, con la seguridad de que nadie ganará mejor sus intereses que la cooperativa.

Desde luego exigirá el cumplimiento de la ley de abonos fertilizantes fideles. Como los abonos son de importancia vital para el cultivo bajo precio y las mismas facilidades que necesitan los compradores, aprovechando el crédito que a favor de estas instituciones establece la ley, el acreedor podrá pagar los abonos que el Banco Central descuenta, o sea, al mismo interés que a los demás posibles encontrar en el mercado.

Más tarde, la ley de cooperativas para la federación de abonos, pueden llegar a ser instituciones tan poderosas, que se en a elaborar los abonos consumen o a importarlos, tamente, si ello fuere del interés del negocio de los abonos es la perspectiva y el mayor que representa, por el mayor para el agricultor, al orar cooperativa.

El agricultor que entra cooperativa puede retirarse el día que quiera, pues sólo una limitación y es aquella con su retiro quedan cinco socios, que es el número requerido para formar cooperativa. Naturalmente que el retiro conserva por sí mismo la responsabilidad por los actos efectuados mientras forma parte de ella, sin perjuicio de que pueda cancelar esa responsabilidad, de acuerdo del consejo de administración, ratificado por la General de Socios. Como se ve, tales instituciones resguardan los derechos.

Ningún socio puede apropiarse de un bien que ni apoderarse de una cosa que porque nadie puede tener la quinta parte del capital, si quiera que sea la parte que tenga su voto, vale la pena que el que posee una acción se ve; la cooperativa para ser una institución democrática, excelencia, pues no distingue carácter que el hecho de ser socios y todos tienen igual voto, tratándose de la marcha de la institución y de resolver cualquier cuestión que se presente.

Las cooperativas pueden otorgar créditos hasta cinco veces el objeto del negocio, pero los créditos a un año para cultivos anuales, como abonos, de semillas, etc. En posiciones tienen una importancia considerable, pues hasta el pequeño agricultor se ve el debido gozar de ninguna de las formas de crédito existentes, crédito particular con los prestamistas.

Organizados en cooperativas será fácil obtener tales préstamos, porque unidos las posibilidades, llegarán a la cantidad que interesaría a la General de Ahorros, que es la encargada para efectuar estos préstamos, o bien con la Caja o con cualquiera institución cararia, obteniendo condiciones rales, tanto de plazo como de interés.

Las Cooperativas Agrícolas son llamadas a satisfacer la sentida necesidad de mejorar la cultura, y junto con el cultivo que producirán, irá la cultura orientada hacia la enseñanza, el comercio, pues de estas instituciones no pueden formar parte de un principio sustancial, extensión, manía, el engaño, el fraude, etc. En la cooperación, el interés es más alto que el de esa unión, agregada a la normalidad de cada socio del productor, y a la rectitud de los conductores, son los elementos que dan la gran fuerza que caracteriza a estos organismos en el mundo.

Roberto...

## JARDINERIA

# ALGUNAS CONSIDERACIONES SOBRE EL CULTIVO DE LOS ROSALES

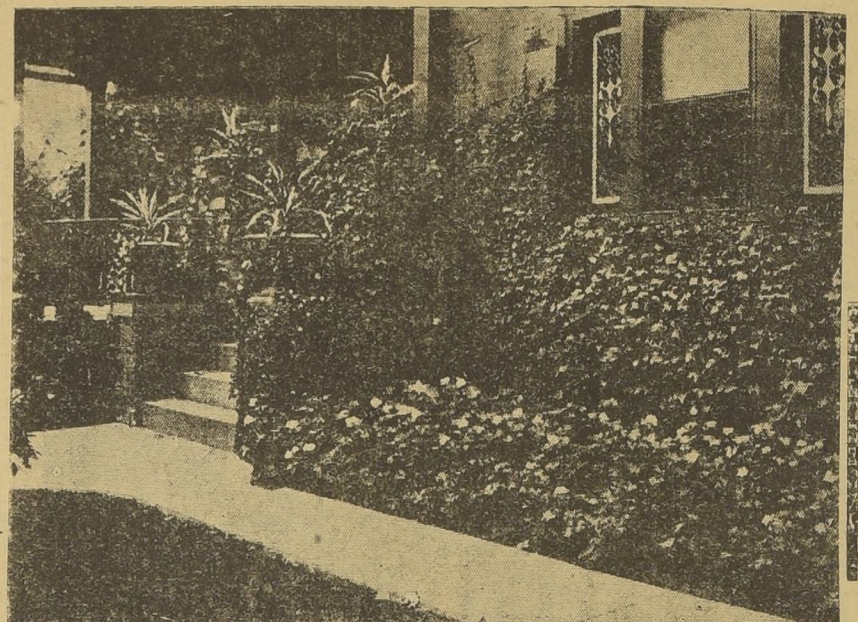

Un borde de enredaderas a orillas de la casa es muy armonioso y artístico.

Entre todas las plantas de adorno el rosal es, probablemente la que se cultiva desde más antiguo. Desde así que sus flores, por su hermosura, variados colores, y fragancia han sido siempre altamente apreciables.

Dada la multiplicidad de sus formas, los distintos caracteres botánicos de sus innumerables variedades y las diversas maneras como vegetan los rosales, se prestan para distintos fines. Las trepadoras constituyen un magnífico objeto de adorno en los pórticos de las casas, en los cercos, glorietas, pérgolas, etc., mientras que los de forma de arbusto, propiamente dichos, tienen bien determinado su puesto en todo género de jardines grandes o pequeños y en los parques en general.

Para el cultivo del rosal no necesitamos dedicar suelos de muy buena clase; prefiere los suelos algo arcillosos, de buena consistencia, frescos y permeables. Los suelos impermeables le son muy perjudiciales, porque deteniendo el agua causan la pudrición de las raíces. Los suelos apretados y pesados hay que abonarlos con guanos de establos. El suelo debe ser bastante profundo.

Todos los años después de la poda de invierno que puede principiarse en junio, debe labrarse la tierra, colocándole encima guanos de corral bien descompuesto, a fin de que las lluvias del invierno lleven el abono

a las raíces. En seguida se entierra con las labores de primavera.

La mejor situación para plantar las rosas es un lugar soleado, pues no les conviene la sombra, donde se llenan de pulgones y mildew. Además no florecen bien y su vida es de corta duración.

Lo primero que el jardinero novicio tiene que resolver, es si le conviene más adquirir, para la plantación, rosales de semillero o rosales injertados. Los rosales rústicos y vigorosos, cuyas flores dejan mucho que desear, son los que sirven de porta-injertos para el injerto de otras variedades de rosas de mejor calidad. Las ventajas del injerto radican en que se pueden obtener flores mejores, más hermosas, más grandes y de más alto valor; más tempranas o más tardías de su época normal y todavía que ellos producen muy pronto por desarrollar su mayor precocidad. Las grandes desventajas de los rosales injertados estriban en su tendencia a producir una gran cantidad de chupones; y si se deja que éstos se desarrollen, el rosal injertado termina por morir, debido a que aquellos le roban una gran parte de sus elementos nutritivos absorbidos por las raíces. Debe por lo tanto este jardinero pensar en fluertarse en tal sentido y practicar la injertación que es la forma más con-

veniente de explotar los rosales.

Las variedades Te, Nolsettiana y Bengales, a veces, alcanzan a florecer en el mismo año. La mejor patilla es la de taco, elegida sobre ramas que hayan dado flores y que sean bien leñosas. Deben cortarse con tijera de podar y además refrascar el corte con un cortaplumas bien afilado. A las patillas se les hará un largo de 15 a 20 centímetros. Se plantan en platabandas de buena tierra, labradas a 30 centímetros de profundidad, mezclando la tierra con un poco de arena. La plantación se hace en líneas a 20 centímetros por 10 a 15 sobre las líneas. La patilla se entierra directamente, más o menos hasta la mitad para que quede bien asentada.

No debe usarse el plantador porque muchas veces queda un hueco en la parte inferior que impide el desarrollo de las raíces. La patilla colocada directamente con la mano queda muy bien sentada sobre un terreno más duro que sus alrededores, lo que impide el perjuicio que puede ocasionarle el exceso de riegos. Una vez terminada la plantación se riega con agua corriente para afirmar las patillas y tapar los huecos que hayan quedado a su alrededor.

En una próxima información daremos a conocer los cuidados y demás modalidades propias de este interesante cultivo.

VISITA A LOS LUGARES DONDE SE REALIZAN LAS FAENAS AGRICOLAS ES UTIL A LOS NOS.



# APURANDO EL RELOJ EN LA GRANJA

esa evolución de la maquinaria. Ahora aramos, por ejemplo, muchos veces, pero a mayor profundidad. Se gasta, en consecuencia, más y evitamos que se quemé la materia orgánica valiosa a causa del constante movimiento de la tierra; esto se debe también a los métodos más perfectos en la administración, al uso de los relojes registradores, al servicio sistematizado en los campos, a la disminución de las operaciones mediante el mejor trabajo, a la coordinación cuidadosa de las labores del personal en todas las actividades del fundo, de suerte que no hay despilfarro de tiempo; a la disminución constante de la mano de obra. Tenemos ahora, por ejemplo, escarificadores de discos que penetran debajo de las ramas de los árboles hasta el tronco, y hacen el trabajo que antes hicieran los trabajadores.

Mr. Mills nos mostró un tractor que lleva cinco años de constante uso, con 2,000 horas de trabajo al año. Este número de horas era considerado hasta hace poco como el máximo de vida de un tractor. En todas partes encontré confirmado este éxito, a lo largo de 1,500 millas de la costa del Pacífico. No eran raros los tractores que trabajaban a razón de 3,000, 4,000 y aun 5,000 horas al año.

El caso más extraordinario lo conocí en México, cerca de la frontera, donde Harry Chandler cultiva un trozo de tierra de unas 200,000 cuerdas, que se está irrigando ahora. Allí vi trabajar cua-

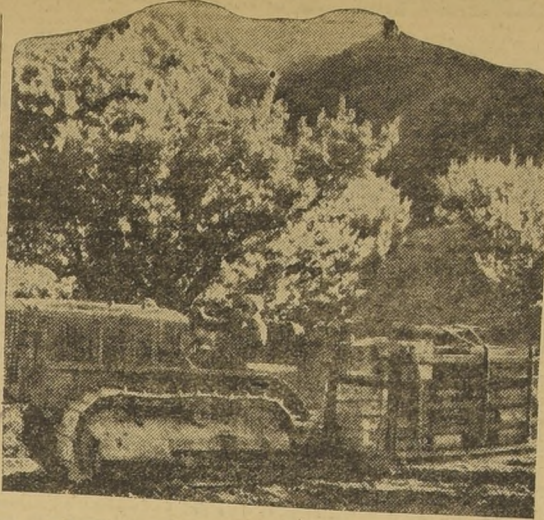

dras durante el año, de suerte que van a batir el record de 7,000 horas anuales. El costo de la operación es de 70 pesos chilenos por cuerda.

## UNA GANANCIA DE 500 POR CIENTO

El Gobierno Federal ha fijado como duración media al año del trabajo de un tractor la cantidad de 400 horas. ¡Imaginen ustedes la ganancia que resulta si trabaja 4,000 y hasta 5,000 al año, en vez de esas 400!

California marcha también a la cabeza en el uso de los camiones automóviles. Hace ocho años poseía 39,413. Esta cifra saltó a 213,784 el año pasado. Una gran parte de ellos pertenece a contratistas que se hacen cargo de acarrear las cosechas al mercado.

Hay también unos 30,000 carros de remolque que con sus camiones respectivos cubren los caminos en la época de cosechas. No hay menos de 700 tractores de 60 caballos en trabajo, y 1,600 de 30 caballos de fuerza. El promedio de la potencia va así aumentando año tras año, siendo, hace dos, doce caballos y ahora, de quince.

## TRABAJO DE TRACTORES A CONTRATO

La mayor parte de los camiones pertenecen a contratistas; pocos agricultores los poseen. Esto es efecto del espíritu de distribución del trabajo que reina por doquiera. El acarreo de los productos agrícolas se ha hecho una especialidad independiente.

Estos contratistas hacen también el trabajo de los tractores. Aparecieron los contratistas como consecuencia de la ley que excluyó a los japoneses. Cuando se les prohibió a éstos poseer la tierra, tuvieron que reorganizarse sus negocios las firmas comunistas con el objeto de obtener en cantidades productos estandarizados a los bajos costos anteriores. De aquí que se comprometieron en los negocios agrícolas en grande escala, contratando la aradura y demás operaciones. Apareció el tractor de 2,000 horas. Algunas de las consecuencias de esta nueva era de trabajar fueron en realidad sorprendentes. Resultó sobreproducción de lechugas y melones en el Valle Imperial. Los tractores se encargaron de lanzar a la competencia a otras regiones que antes no producían.

## DIVISION DEL TRABAJO MENSUAL

Otras de las evoluciones productivas afectan a la mano de obra. Los japoneses actúan todavía como mayordomos, pero sus mujeres no tienen trabajo alguno, pues han venido a ser reemplazadas por los mexicanos. El americano se ha reservado el trabajo del tractor: arar, cruzar y tapar el sembrado. Los cataloupses y las lechugas dan trabajo armónico a todo el mundo y las arvejitas, rábanos, espárragos y tomates, llenan los huecos entre los demás cultivos.

La electricidad es parte esencial en el cuadro de la vida campesina de California, como el silo es en el Wisconsin. El agua y la fuerza eléctrica llegaron juntas y nunca se ha separado en esta región. La fuerza desde luego, p[er]t[enece] a la fuerza eléctrica se usa, desde luego, para levantar agua subterránea. Hay 76,900 motores eléctricos en las granjas californienses, con una potencia total de 520,000 caballos por motor. En 1928 fueron consumidos en el Estado más de un billón de kilo-watt horas.

En seguida, se usa la electricidad para todo. Existen más de 110,000 aparatos domésticos accionados por la electricidad, desde las estufas, hasta las máquinas para lavar, vacuum cleaners, máquinas de coser, refrigeradores, aplanadoras, cocinas, etc.

La electricidad ha invadido el campo de la avicultura y de la lechería. Existen 10,000 criaderos de 12,000 incubadoras eléctricas y más de 500 esterilizadores de leche.

Por cierto que las tarifas de la fuerza y de la luz eléctrica son muy favorables y estimulan su incesante uso.

tro grandes tractores de 60 caballos, que arrastraban un par de arados de nueve discos cada uno, los cuales rompían un suelo duro y gredoso hasta diez pulgadas de profundidad. Cada tractor trabaja-

jaba durante 23 horas diarias y 25 días al mes. Comenzaron la faena, hace cinco meses y desde entonces la han seguido sin interrupción. Cada uno tiene asignada la tarea de romper 3,000 cuer-

das durante 23 horas diarias y 25 días al mes. Comenzaron la faena, hace cinco meses y desde entonces la han seguido sin interrupción. Cada uno tiene asignada la tarea de romper 3,000 cuer-

## Un aparato muy sencillo para desecar Canastillos para los días de fiestas

Este desecador es de muy fácil manejo. Para usarlo no hay más que colocar el aparato sobre la superficie cerrada de un horno caliente, la cual directamente le transmite el calor necesario y suficiente. Cada una de las parrillas son intercambiables por medio de un simple mecanismo de palanca. En este aparato se pueden secar

no solamente toda clase de legumbres procedentes del jardín doméstico, sino también las frutas de breve duración o machucadas, conservándolas para las estaciones en que éstas escasean. Fácilmente se comprende que tal aparato resulta de suma utilidad en el hogar, amortizándose su valor en breve tiempo.

## Canastillos para los días de fiestas

"Téjeme una canastilla Pa la chiquilla, Y también una bandeja Pa la vieja".

Legará en los campos la abundancia de sauce mimbre y de ciertas yerbas y cortezas que sirven para tejer canastas, cestos o canastillos. He ahí una industria casera bien gloriosa y propia para las mamás y sus hijas. En ella pueden ocupar las largas noches que comienzan en abril. ¡Cuánto no realizan los obsequios de flores y frutas, coquetamente colocados en algún canastillo o bandeja de fantasía! ¡Con cuánto gusto no se recibe el contenido y el continente! Después que se les desocupe servirán para guardar frutas o para adornarlas con flores o plantas vivas, helechos, etc.

Serán de mucha utilidad para las dueñas de casa esas bandejas finamente tejidas, con fondo de madera pintada con arte.

Las mamás jóvenes se deleitarán con la propiedad de uno de esos canastillos calculados para contener las merendencias para la guagua, como jabón, polvos, pañuelos, etc.

Adorne Ud las canastillas, pintándolas con pintura esmalte, azulada o rosada. Amárrele con gracia una cinta vistosa en el arco o mango.

¿En qué tiesto mejor podría arreglar las flores que le da su jardín en todo tiempo?

Si no sabe usted tejer, consulte a quien lo sepa. Tenemos escuelas públicas y profesoras de ebanistería que podrían tal vez ayudarla de alguna manera o contestar sus consultas.

Por medio de este suplemento agrícola se interesará "La Nación" por propender al desarrollo y divulgación de todos esos artes caseros, tan sencillos, elegantes y útiles al propio tiempo.

**"LA NACION"**  
¡30 CENTAVOS!

**"LOS TIEMPOS"**  
¡20 CENTAVOS!!

Son los precios de nuestros diarios en todo el país. Donde quiera que usted esté no debe pagar más del precio indicado. No acepte el recargo de los correos.

## El guardián del hogar de campo



Hermoso collee.

Roberto...

CUIDE QUE LAS HORMIGAS NO INVADAN SU COLMENA. OBSERVELO DIARIAMENTE

materiales...  
laborados...  
a que alcan...  
abonos, se...  
maquinaria...  
ventajas...  
de ahorro...  
antes indic...  
nos del país...  
operativas...  
fontales y...  
cooperativ...  
su interes...  
epción de...  
con la abun...  
intereses q...  
o extrínse...  
ley de abor...  
por los esta...  
ticia. Como...  
impunidad...  
prede y las...  
de pueban...  
edito para...  
aprovecha...  
formas de...  
vor de esta...  
de la ley. A...  
trá de acord...  
Central nes...  
eres que l...  
interés más...  
contrae en...  
para la fed...  
para llorar...  
poderosas...  
los abonos...  
a importac...  
lo fuere de...  
abonos es...  
los últimos...  
la y el may...  
la por el m...  
alto, al org...  
or que entra...  
uede retir...  
iera, pues...  
y es aquell...  
quedan me...  
que es el...  
nabarra...  
formar con...  
nte que el...  
por algún...  
noria se ap...  
lidad por...  
mientras...  
del primer...  
responsabi...  
Consejo de...  
sido por la...  
fectos. Como...  
res regulam...  
puede pro...  
de una exp...  
puede tener...  
de capital...  
sea, la part...  
se una acci...  
operativa...  
es no disti...  
de tractores...  
el hecho de...  
tienen igual...  
la marcha...  
de resolver...  
stión que...  
tivas pue...  
hasta cinco...  
que se im...  
los que...  
a un año...  
miles, etc...  
men una...  
cultores...  
ninguna...  
o existen...  
ular con...  
en cooper...  
tener tales...  
a las pe...  
a formar...  
esará a la...  
orros, que...  
fectar est...  
con la Cap...  
iera instr...  
condicion...  
o plazo...  
observaciones...  
a satisfacer...  
dad de res...  
to con el...  
an, irán...  
la serida...  
de estas...  
formar pa...  
nicio sust...  
año, el su...  
cooperativ...  
andagos y...  
n, agregad...  
cada socio...  
rectitud de...  
rectos elem...  
uerza que...  
nismos en...  
Roberto...







INFORMACIONES ECONOMICAS

DEL BOLETIN DEL BANCO CENTRAL DE CHILE Y DE LA ESTADISTICA CHILENA, CORRESPONDIENTES A ENERO DE 1929.

CONDICIONES DE LOS NEGOCIOS

En general, los negocios se han mantenido al mismo nivel que en el mes anterior, sobrepujando a algunos en algunos de los principales rubros.

El precio del ganado se mantuvo durante todo el año en un nivel más alto que durante el mes anterior.

La producción de carbón no ha variado durante el año 1927, pero se debe probablemente a la entrada de la exportación.

AGRICULTURA

En el curso del año 1928 la agricultura se desarrolló en forma favorable en el país.

Al mismo tiempo, según cálculos que ha establecido la Dirección General de Estadística, han aumentado también durante 1928, con relación al año anterior, las extensiones sembradas de cereales.

Los cálculos sobre las extensiones sembradas en los años anteriores no son absolutamente exactos y, por consiguiente, las conclusiones que se han deducido es menester tomarlas con esa prevención.

TRIGO

No ha tenido durante el año variaciones de importancia, siendo su precio, en general, inferior al que se obtuvo en 1927.

CEBADA

La clase Chevallier mantiene hasta el mes de Setiembre, con muy pocas fluctuaciones, su cotización de fines de 1928, es decir, \$ 42,50.

medio quincenal de su cotización fué de \$ 41,15; en 1928, contra \$ 43,65 en el año anterior.

La del país, tipo cervecera, sigue en ambos años las fluctuaciones anotadas, dentro de precios más reducidos.

HARINA

Los 46 kilogramos de harina se han cotizado este año a más o menos los mismos precios que el pasado, siguiendo de cerca las fluctuaciones del trigo.

MAIZ

En este producto se nota durante 1928, con relación al año anterior un considerable aumento en sus precios.

FREJOLIS

Estos frijoles en sus diversas clases han alcanzado durante 1928, precios sensiblemente superiores a los de 1927.

ALFALEA

Durante todo el año 23 se ha cotizado, por lo general, a 1 peso más que el año pasado, pero el mercado ha sido más flojo en 1928 que en 1927.

PAPAS

El promedio mensual del precio de las papas en 1927, fué de \$ 12,75 los 100 kilos; en 1928 alcanzó a \$ 18,85.

GANADO

Los precios por ganado han estado firmes y de alza en 1928, con excepción de los dos últimos meses en que bajaron un poco.

Table with 2 columns: Month and Price. Rows: Enero, Febrero, Marzo, Abril, Mayo, Junio, Julio, Agosto, Setiembre, Octubre, Noviembre, Diciembre.

El movimiento de ganado habido en las Ferias del país según la Dirección General de Estadística, ha sido el siguiente:

Table with 2 columns: Month and Price. Rows: Enero, Febrero, Marzo, Abril, Mayo, Junio, Julio, Agosto, Setiembre, Octubre, Noviembre.

CREDITO AGRICOLA

Table with 3 columns: Month, En millones de pesos, N.º de préstamos hechos en el mes.

ARREGLO DE LAS FLORES

Al arreglar ramos grandes, las flores más raras y las de mayor tamaño se colocan en el centro.

Los colores se combinan como sigue: se aproxima el amarillo claro, el rosa carne, el azul y el blanco, con el violeta; las hojas de tonos oscuros se colocarán junto a las flores claras y el verde claro con las más oscuras.

Es bueno saber que algunas flores inodoras adquieren bajo la acción del amoníaco un agradable perfume, que conservan durante uno o dos días.

Ciertas flores pierden los pétalos o la corola aun antes de empezar a marchitarse.

pezar a marchitarse; puede retardarse ese efecto, introduciendo en el fondo de la corola una gotita de goma especial para mantenerla unida al cáliz.

En un cuarto de litro de alcohol de quemar se ponen 40 gramos de goma laca en escamas; la botella, bien cerrada, se deja en un sitio caliente (de 20 a 25 grados), hasta disolución completa.

La operación de colocar la gota dentro de la corola no es difícil; pero requiere precauciones para no deteriorar las flores.

mano izquierda, inclinándola un cristal perforado y también hargoma en el punto en que se une la corola o el pétalo con el cáliz.

Esta operación debe efectuarse a la sombra y en sitio fresco, para evitar los inconvenientes de una evaporación demastada rápida del disolvente.

En el arreglo de las flores tienen una importancia considerable las rejillas plateadas que permiten colocar las flores más armoniosamente.

Existen floreros con tapas de



Los pequeños arbustos le dan mucho color y vida a nuestros parques.

EL JARDIN DEBE PRESENTAR SIEMPRE UNA FLORACION ABUNDANTE Y VARIADA.

Un poco de sal o de carbón en el agua de los floreros, es siempre útil; si se desea que las rosas se deshojen, póngase una cucharadita de azúcar en el agua.

Los floreros deben enjuagarse todos los días y cortar un centímetro del tallo de cada flor antes de volver a colocarla en su sitio.

Es bueno tener un armazón hecho con unos listones de madera debajo del cual se colocarán los floreros durante las horas más cálidas del día.

Cuando, por cualquier circunstancia, las flores hayan permanecido varios días en la misma agua, téngase mucho cuidado de no aspirar las emanaciones de esa agua.



# Consideraciones generales de caracter fundam...

LA ESCUELA NO DEBE CORTAR LA COMUNICACION ENTRE EL NIÑO Y LAS FUENTES NATURALES.

Sin contar nuestras actuales y futuras exigencias sociales, fuerzas superiores, determinantes de la vida nacional que arraigan en las condiciones naturales y económicas del país, obligan al Estado a pliegarse al concierto de los pueblos que practican la agricultura moderna.

Dentro del estado actual de la civilización no puede admitirse una agricultura que contemple la simple explotación de la tierra por el trabajo primitivo y empírico. Las leyes evolutivas, inexorables, engendraron la necesidad de progreso. Olvidarlas es entregarse a la estagnación, al retroceso o al hambre.

Establecida la lucha evolutiva en pro del progreso agrícola, las ciencias biológicas, matemáticas, económicas, minerales, físicas y químicas, coordinadas dentro del sistema de la ciencia agronómica, constituyeron las armas de conquista con las cuales cada pueblo debe abrir su propio camino de prosperidad, convirtiendo el suelo ingrato en tierra panificable y generosa.

Todos los estados de aquellos pueblos organizan su agricultura oficial; cuya misión se resume en la orientación, apoyo y vigilancia de la iniciativa de los cultivadores, de manera que éstos tiendan a basar la explotación de sus tierras según los sistemas y métodos consagrados por la agricultura evolutiva.

De aquí que la acción directa del Estado sobre el progreso agrícola debe ejercerse sin vacilaciones; con finalidades bien determinadas, fácilmente realizables dentro de un plan general preestablecido de acuerdo con las propias condiciones administrativas naturales y económicas del país.

La enseñanza agrícola orienta al cultivador por los senderos de la ciencia, crea al técnico y habilita al práctico; todo dentro de un maravilloso concierto de fructificación.

El fomento bien organizado es apoyo y estímulo.

Y las leyes y policías agrarias vigilan el interés colectivo.

Si aquello se acepta como principio fundamental, el ideal del Estado debe ser llegar hasta la mente del cultivador inspirándole confianza en que la orientación, apoyo y vigilancia que le ofrece es el auxilio necesario a su propio bien, que es a la vez el bien general.

Ningún método de fomento agrario puede ser eficiente, si no es capaz de inspirar al agricultor la fe y la confianza que les son necesarias a su espíritu constantemente agitado por las eventualidades sin número que le ofrece su esfera de trabajo.

Realizado aquel ideal, se elimina de inmediato el factor desconfianza que, al existir, hace imposible la realización de los nuevos sistemas, la implantación de nuevas prácticas y rumbos, que emergen de los campos y laboratorios donde la experimentación y de investigación arrancan sus secretos a la naturaleza.

Los Gobiernos de Chile han comprendido siempre la importancia del país al punto de vista agrario, y las huellas de la actividad oficial existen en todas partes. Pero ha sonado la hora de confesar que, si bien el Estado ha sido pródigo y generoso auxiliando la agricultura privada hasta el sacrificio, al señalar rumbos de progreso agrícola y al inspirar e instituir medios de acción de fomento, ha errado con demasiada frecuencia.

Hij de estos errores es el fracaso de la instrucción agrícola; la cual ha sido incapaz de cumplir con la parte más elemental de su misión, como es la fe y convencimiento en los sistemas científicos de explotación y fomento.

El agricultor chileno, consciente de la misión del Estado como orientador de sus negocios, no ha disimulado su queja frente al caos que le representa la agricultura oficial. Sabe que, dentro del engranaje de los negocios generales, el suyo es el más ingrato, debido a la imposibilidad de obtener rendimientos que compensen el riesgo de sus capitales, su tiempo y su esfuerzo. Ha operado en vano los frutos de la ciencia agronómica oficial y aun aguarda fijos los ojos en el oriente nuevo que va tomando el país. Desconfiado, rechaza el auxilio científico; cierra al técnico las puertas de su casa y de vez en cuando sólo ofrece un rincón

y una migaja a la robusta y ansiosa muchachada de nuestras escuelas.

¿Puede darse mayor esterilidad? Si hay quien la niegue embarcando la bandera de los prejuicios atávicos del agricultor chileno; si el dogmatismo obtura aún los ojos de alguien, y si hay quien medra al amparo de nuestra estagnación agrícola, debemos por lo menos reconocer que nuestra ciencia agronómica se mostró incapaz de sepultar prejuicios y dogmas e iluminar el horizonte del progreso agrícola más allá de los círculos que forman ciertos intereses privados.

Dentro de la serie de causas reales e indiscutibles que inspiraron el elevado criterio de S. S., hubiere bastado las que señalo para justificar ampliamente la medida de reorganización que, en la hora de inmortalidad que vive la República, marca el paso de mayor trascendencia histórica para la vida y porvenir agrícola de la nación.

El infrascripto ha debido pesar la inmensa responsabilidad que le afecta al asumir el puesto de honor que V. S. ha tenido a bien señalarle en la obra de reconstrucción de nuestra agricultura docente.

De ahí que el proyecto de reorganización que tiene el honor de elevar a la ilustrada consideración de V. S. es el fruto de maduras reflexiones que han llevado al infrascripto al convencimiento que la reorganización debe encaminarse hacia una sola finalidad:

Satisfacer, en la medida que los recursos lo permitan, las necesidades educacionales destinadas a ser...

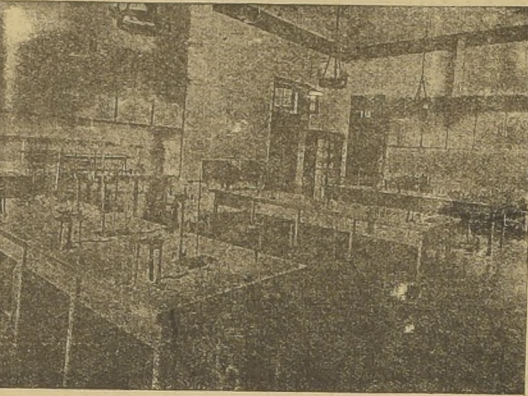

Uno de los laboratorios.

miento y progreso agrícola de Chile

De manera que es necesario sintetizar cuáles son esas necesidades y cuáles los recursos con que el Estado dispone para satisfacerlas. Ante todo debe tenerse presente que las verdaderas regiones agrícolas del país, las que constituyen el fuerte actual de producción, están formadas por suelos cuyo valor es muy elevado. Ello significa que estos suelos deben ser forzados a la gran producción. De otra manera su cultivo no puede ser económico por el interés que representa el capital invertido en el valor de la tierra.

En consecuencia, y teniendo presente la tendencia al aumento progresivo del valor del suelo, la agricultura de estas regiones debe ser científica, progresista, evolutiva. Lo cual significa, como corolario, que la producción de estas tierras no puede, sin perjuicio grave para el país, estar bajo la directiva del cultivador profano o rutinario.

Por otra parte es bien sabido que en el estado actual de la agricultura del país y dentro de las condiciones económicas en que se desenvuelven sus actividades, se hace urgente la producción necesaria para el sostenimiento y exportación en condiciones más eficientes.

Finalmente, debe tenerse muy en cuenta las características generales del país al punto de vista agrario y en relación con la capacidad productora del labriego chileno. La topografía, vasta longitud, hidrografía, suelos y climas, subdividen el territorio chileno en numerosas porciones agrícolas de

aptitudes culturales muy distintas unas de otras. De tal manera que cierta población rural del país que emigra de una región a otra sin más contingencia de conocimientos agrícolas que los que ha recogido por tradición y experiencia, pierda su carácter de tal y su trabajo, primitivamente útil a la nación, se vuelve negativo después de aquellos transportes.

En efecto, los valles fértiles y regados de nuestras regiones del norte y del centro necesitan de materiales, métodos y sistemas muy distintos de explotación a los que se emplean en la zona sur y austral, y, dentro de cada zona, varían igualmente según se trabaje en rulos o riegos, en lomajes, costas, valles, cerros o cordilleras.

Pocos países del orbe tienen una agricultura tan variada como Chile, y esto que en la actualidad es una grave complicación debido a la escasez de nuestra población rural y en especial a la dificultad que se presenta para la difusión espontánea de los métodos culturales verdaderamente económicos, debe combatirse tenazmente por medio de la instrucción del labriego, de manera que se capacite para adaptarse a los distintos ambientes culturales del país.

Hoy por hoy, Chile constituye un país único en América, al punto de vista de su agricultura. Ninguno como él necesita llevar a sus campos la palabra, método y sistemas modernos de explotación.

Mientras los Estados Unidos de Norte América, Argentina, Uruguay, Brasil, etc., cultivan eficientemente kilómetros de kilómetros cuadrados de tierras aplicando un mismo sistema cultural, Chile, dentro de pequeñas extensiones valio-

Profesional debe estar al alcance de los recursos económicos. medios del terrateniente chileno, acostumbrado a su presupuesto mínimo para el pago del personal de administración.

Las actividades profesionales de este orden deben desarrollarse en la explotación de la pequeña propiedad agrícola de cultivos intensivos, y en la dirección y administración de las pequeñas industrias agrícolas especializadas y, también, en la pequeña propiedad en general o dentro de las distintas secciones de la gran propiedad.

La estructura técnica de este profesional debe formarse tomando el alumado de las clases sociales que han alcanzado un grado de cultura medio o superior para que, por sus condiciones de sociedad y aspiraciones de progreso, constituya garantía de estabilidad y corrección de procedimientos, asegure la inversión del capital y la utilización del crédito en las explota-

## PAISAJE



La enseñanza de la Zootecnia

EL PUEBLO QUESABE EXPLOTAR SUS...



# acerca de la reforma de la enseñanza agrícola

por don ALVARO BLANCO

Ingeniero Agrónomo, Director General de la Enseñanza Agrícola.

ministración y lejos del alcance de la enseñanza misma. Es este un vicio administrativo que debe señalarse como funesto y es de desear que no se sacrifiquen los medios educacionales... cuya principal característica es el apoyo y oriente al progreso general... en atención a los intereses de grupos formados por aquellos que, buscando alivio gratuito en esta clase de sacrificios fiscales, hieren a fondo la vitalidad educacional de la nación.

El técnico especialista puede derivarse del anterior mediante una fácil acomodación de trabajos y programas hacia el final de su período de estudios.

Modelado según aquellas normas será accesible también a la idiosincrasia de nuestro ambiente agrario.

En la práctica no basta que el dirigente de la faena agrícola sea instruido. El obrero rural es duro e inflexible cuando se le pretende sacar de sus hábitos tradicionales. De suerte que los técnicos dirigentes deben disponer de un colaborador más modesto, pero que sepa interpretar y cumplir las instrucciones que se le dan.

Habría entonces necesidad de preparar al obrero agrícola, tomando como base de extracción la familia del trabajador de campo, para instruir sus hijos en los Cursos elementales de Agricultura, de enseñanza manual, más bien, y con tendencia netamente regional.

Al disponer de obreros capacitados y dirigentes técnico-prácticos de faenas, concurren los dos facto-

Después del elevado concepto expresado por V. S. en los antecedentes del Supremo Decreto que ordena la reorganización de la Enseñanza Agrícola, el fenómeno se explica perfectamente cuando se medita sobre el absurdo de la tendencia actual de nuestra Enseñanza, preparando obreros fuera del ambiente natural de trabajo e ingenieros agrónomos sin estructura profesional, tal como a la fecha se le prepara, no se acomoda a las necesidades de la práctica por ser caro, sin experiencia, y dotado de un bagaje de conocimientos científicos demasiado generales y heterogéneos. Tampoco se acomoda a las necesidades de la ciencia: la característica enciclopédica de los estudios agrónomos no permite al actual ingeniero agrónomo adquirir en los cuatro años de estudios una instrucción científica de fondo.

Si hay algunos ingenieros agrónomos destacados en la práctica y otros poseen conocimientos científicos serios, el hecho no debe atribuirse sino a esfuerzos posteriores muy grandes y dignos de encomio, pero en ningún caso a la Enseñanza misma. Lo prueba el número reducido de profesionales de talla.

Por fin, necesita el país dotar sus servicios oficiales de Enseñanza y de Fomento y, también, atender el progreso de la Ciencia Agrícola; en pro de lo cual el Estado jamás hará sacrificios estériles, teniendo la seguridad de afianzar con ello su propio porve-

la Economía General. En casi todos los países del mundo se atiende esta necesidad organizando la Enseñanza que se ha denominado Agronomía, calificada de Enseñanza Superior, de carácter universitario, que ocupa por consiguiente el grado más alto de la jerarquía didáctica.

Como en el nuestro, en muchos países esta enseñanza se encuentra en crisis a consecuencia de no haberse podido conciliar las dos tendencias dominantes que señalan para esta enseñanza sendas finalidades.

La una pretende hacer de la Agronomía ciencia elevada de carácter puramente teórico, cuyo radio de acción es el laboratorio, el campo experimental, la oficina, la tribuna, la imprenta, la cátedra... La otra tendencia señala a la Agronomía la tarea de preparar jóvenes directamente interesados en la Agricultura como técnicos instruidos, verdaderos apóstoles de la Agricultura Evolutiva.

No hay conveniencia en que la lucha de estas dos tendencias se mantenga esterilizando los medios de acción. Corresponde al Estado resolver la divergencia y trazar su método educacional de acuerdo con sus necesidades y recursos.

Por lo demás, en el modo de ver del infrascripto, no hay inconveniente alguno en la conciliación de estas dos tendencias; todo estriba en engranar armónicamente el sistema educacional con el de la Agronomía. Al menos es lo que ha tratado de conseguir al proyectar el Plan General de Educación Agrícola que tiene el honor de elevar a la consideración de V. S.

Con respecto a los estudios Agrónomos Universitarios, el plan de estudios adjunto tiende a preparar al "Licenciado en Agronomía", después de cuatro años destinados a reforzar los conocimientos básicos y proporcionar aquella instrucción profesional científica de carácter general y provocar a la vez un principio de orientación profesional definida, sea en la Ciencia Pura, en la Docencia, en la Ingeniería Propiamente dicha, en la Ingeniería Rural o en las Industrias agropecuarias. A partir de la Licenciatura, el estudiante sigue rumbos definitivos, según su vocación, la especialidad de su agrado, para graduarse Ingeniero Agrónomo cuando como profesional pueda ofrecer garantías de instrucción sería perfectamente encuadradas dentro de una finalidad conocida, sin el amorfismo actual del Ingeniero Agrónomo Enciclopédico. El Enciclopédismo Agrónomo quedó en el camino... como sello característico del Licenciado; quien, por lo demás, es todavía un estudiante.

Esta categoría de profesionales proporciona: los investigadores de las mejoras culturales; los creadores o implantadores de nuevas industrias; los profesores y conferencistas; economistas y confesores de laboratorios y personal de Servicios de Fomento, los investigadores de las aptitudes productoras y las mejoras de que es susceptible la agricultura del país. Todo ello sin perjuicio de que se prepare el Ingeniero Agrónomo capaz de ponerse directamente frente a la producción industrial del suelo, para lo cual basta proporcionar al Licenciado en vez de la especialización, la práctica necesaria, poniéndolo frente a la Agricultura misma en los fondos-escuelas de Peritos Agrícolas.

En resumen, después de las ideas generales que preceden, el país necesita preparar dos categorías de profesionales: el "Ingeniero Agrónomo" de ejercicio profesional definido y el "Administrador Rural" o "Perito Agrícola". Como auxiliar de éstos, los subalternos de conocimientos prácticos de aplicación mecánica.

Incluyéndose estas categorías dentro de la clasificación oficial de nuestra educación general, la Enseñanza Agrícola comprenderá: el grado universitario, para el Ingeniero Agrónomo; el Secundario, para el "Perito Agrícola"; y el primario para el obrero o Capacitax rural.

por don ALVARO BLANCO, Ingeniero Agrónomo, Director General de la Enseñanza Agrícola.

LOS NIÑOS DE CAMPO DEBE ENSEÑARSELES LAS INDUSTRIAS ENIGADAS A LA AGRICULTURA

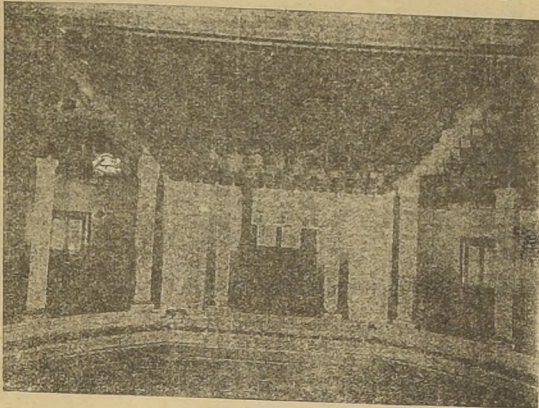

El Salón de Conferencias

res indispensables y necesarios a la moderna organización del trabajo, reconocida universalmente como la más eficaz y económica cuando puede unirse a la acción misma el dictado inteligente y ordenado.

Dentro del concepto moderno de la Agricultura no puede concebirse el trabajo agrícola sin el concurso de estos dos elementos de producción.

Cuando se medita sobre este aspecto científico de la organización de trabajo agrícola moderno, el espíritu abrumado se pregunta cómo nuestra agricultura ha podido sostenerse y a veces abrirse camino, marchando contra las leyes que rigen la producción. El obrero empujado, secularmente rutinario, dirigido por el clásico administrador, casi tan ciego y analfabeto como el obrero mismo, han constituido por siglos la débil palanca propulsora del rendimiento de nuestros suelos. Si en ello quisiera verse contradicción, conviene no olvidar que nuestra agricultura ha sufrido muchas veces "Agricultura de Lujó", que ha consumido cruentos y estériles esfuerzos, enormes capitales, cuyos frutos nadie podría asegurar que responden a aquellos sacrificios o si resistirían la crítica severa del criterio económico.

Y el asombro es mayor aún cuando se piensa en la acción del Estado frente a este asunto capital de nuestra economía agraria, a pesar de su preocupación permanente y a pesar del enorme sacrificio económico que ha representado el sostenimiento de nuestra agricultura oficial y, especialmente, de nuestra Enseñanza Agrícola.

nir, de la mano con los pueblos del concierto internacional de la civilización moderna.

Por buenos que sean los sistemas culturales se hacen fatalmente anticuados con el correr de los años.

A Chile debe reconocérselo su Agricultura propia, a lo menos en lo que corresponde a sus bases fundamentales.

No podemos, por consiguiente, atenernos a la imitación y al trasplante indefinido de procedimientos, normas y sistemas de cultivo creados en otros países; a los cuales muchas veces nos sujetamos cuando ya han principiado a sufrir modificaciones impuestas por el progreso mismo.

Dentro de ese orden de ideas, como adaptadores o imitadores nos colocamos voluntarios en manifiesta inferioridad para la producción y competencia en el mercado internacional.

Examinada a la ligera la Geografía Comercial del Mundo, convence que los países que marchan a la cabeza de la producción son aquellos que fijan normas nuevas independientemente de su superficie y capacidad económica.

Necesitamos estudiar y resolver con inmediata oportunidad nuestros problemas de la producción y exportación.

Para todo ello necesitamos de profesionales científicos de verdad, capacitados para la investigación; entre los cuales pueden destacarse los verdaderos economistas y estadistas que encaucen y mantengan la producción agrícola y contribuyan al sostenimiento progresivo de

es agrícolas... Dadas las condiciones... En consecuencia...

las cranzas, engordas y lecherías, las grandes siembras, así como constituyen otros tantos liros perfectamente defendidos y orientados dentro de un sistema cultural.

Esta circunstancia creó una necesidad nueva y urgente en la enseñanza agrícola de Chile: debemos disponer de elementos docentes, programas e instalaciones que permitan el perfeccionamiento y la especialización formal y a breves plazo de los técnicos en general, y, en especial, de aquellos que ingresan a la enseñanza agrícola con finalidades determinadas en busca del aprendizaje perfeccionado del especialista.

En el país parece haberse adoptado esta enseñanza en forma instintiva, sin el verdadero concepto didáctico que envuelve el aprendizaje de especialidad. No da derecho a otra interpretación el absurdo de mantener instalaciones completas de especialización en manos del personal técnico de ad-

## SAJPESTRE

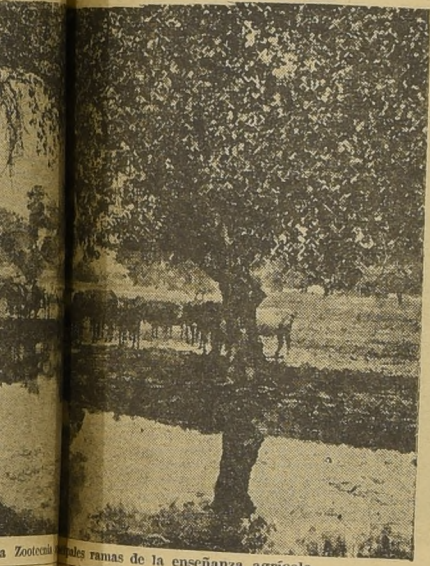

ramas de la enseñanza agrícola

SUS RALES, ES DUÑO DE SUS DESTINOS







de marzo de 1929

de marzo de 1929

# INFLUENCIA QUE SOBRE LA PRODUCCION AGRICOLA TENDRAN LAS NUEVAS LEYES Y DISPOSICIONES DESTINADAS A FOMENTARLA



Los campesinos protegen y valorizan la producción de nuestros campos.

Estimular la colocación de nuestra producción en los mercados extranjeros.

La constitución de la propiedad austral es otro de los graves problemas cuya solución está en vías de ejecución en el terreno. Al fin sabrán nuestros agricultores del sur del río Malleco si son o no propietarios del terreno que explotaban, y en caso negativo, la ley les da el medio de adquirir definitivamente la propiedad que explotaban y consideraban como de su propiedad. Esta ley, reclamada desde muchos años, que tendrá influencia sobre cerca de la mitad de nuestra propiedad agrícola, permitirá que esos extensos territorios entren francamente en el camino del progreso y del mejoramiento que se ha extendido a toda una perspectiva cierta y a corto plazo de la futura riqueza de nuestra agricultura.

La mala división de nuestra propiedad agrícola, constituida por

un reducido número de grandes propietarios y un número considerable de pequeños agricultores, que entre todos los últimos no poseían más del 15% de nuestros terrenos cultivables, impulsó la dictación de una ley que permite la colonización en los terrenos cultivados, tanto como medio de aumentar nuestra población, así como también de poner en producción la mayor extensión de ellos que sea posible. Esta ley, como la de la constitución de la propiedad en el sur, tendrá una importancia considerable.

La prohibición de beneficiar hembras menores de cuatro años, como el medio más seguro de aumentar nuestra masa de ganados hasta llegar a satisfacer nuestro propio abastecimiento, tiene tanta importancia que es innecesario llamar la atención sobre ella. Esta reserva obligada, unida al crédito agrario y al aumento de la producción forrajera, complementada con la propagación de los métodos de conservación, permitirán constituir una masa de ganados que nos independizará de la importación al cabo de cinco años.

Todavía tenemos las medidas tomadas para incorporar a la producción el extenso y rico territorio del Aysen, para colonizar el territorio de Magallanes, y tantas otras de menor importancia que forman el conjunto de la ayuda que el Gobierno debía prestar para desarrollar esta gran riqueza.

No podemos omitir la ley de fomento de la fruticultura, que desarrollará una de las grandes riquezas de nuestro país, así como la creación y funcionamiento de sies-

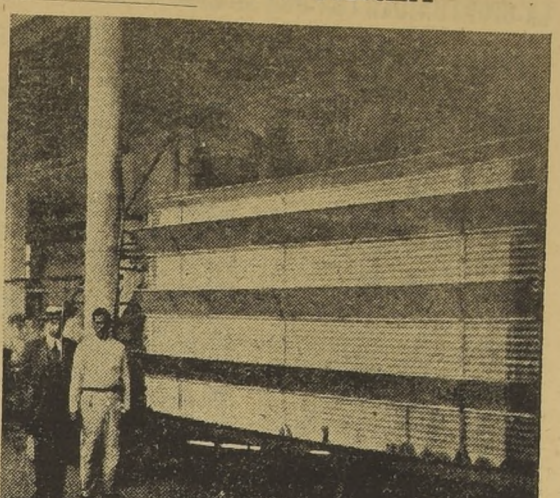

Una Lechería Cooperativa en pleno funcionamiento. Los agricultores adherentes envían sus productos al establecimiento central donde son elaborados siguiendo procedimientos uniformes y perfeccionados.

Estaciones Experimentales. Los concededores de estas materias comprendemos la importancia que estas disposiciones tienen para el futuro de nuestra producción.

El actual Gobierno se distingue como el mayor impulsor del desarrollo y fomento de nuestra agricultura. Pocos años atrás hacíamos largas listas de las materias

## Las maderas Chilenas exportables al Perú

El Perú es un gran consumidor de maderas, y las importa en apreciable cantidad, al punto que es uno de los mejores clientes en Sud-América que tiene el mercado de exportación de Estados Unidos.

Desde los días de la guerra, data el gran impulso por las construcciones que se ha extendido a todo el país, principalmente en las ciudades grandes, y en particular en Lima y sus balnearios de Miraflores, Barranco, Chorrillos, La Punta, Ancón, etc. Como ha habido una verdadera fiebre por las edificaciones, creándose barrios nuevos y urbanizaciones extensas, lo que ha dado lugar a un aumento considerable y persistente en el consumo de maderas.

Como Chile posee grandes bosques madereros en explotación, cuyo acceso fácil a la costa, le permite obtener precios bajos, cuenta con buenas maderas exportables, cremos oportuno, ya que se está preconiando un acercamiento comercial entre ambos países, precisar las características del consumo de maderas en el mercado peruano.

La madera que más se emplea en el Perú, es el Pino Oregon, que importamos de Estados Unidos en todas dimensiones. En calidad "Merchantable" para umbrallados, cuarterones para techos, hierales, postes y pies derechos, y calidad "Clear Better" sin nudos, en tablas machihembradas para pisos, y en tablas para tableros de puertas corrientes.

Puede estimarse que el Pino Oregon lo usamos en una proporción del 80 por ciento, sobre nuestro consumo total de maderas. El precio que pagamos por el Pino Oregon, calidad "Merchantable" nuestro en obra, fluctúa en la fecha alrededor de \$160 peruanos, el millar de pies cuadrados, o sea un equivalente de 42 pesos chilenos.

El Pino Oregon, como declinamos, es la madera favorita y la más barata para construcciones, balustradas y general, molduras y jambas, y también es la que se emplea en los moldes para armar concreto.

Para trabajos más finos, como son puertas de lujo y muebles, importamos Cedro y Caoba de Costa Rica y Nicaragua, en calidades escogidas.

Especialmente en ebanistería, sobre todo en muebles de lujo, el pubelece aprecia mucho el Cedro y la Caoba, por el jaspe elegante que se obtiene, y el olor aromático de la madera, además de que por su amargor natural, es inmune a la polilla.

En menores cantidades, pero tam-

bien para usos de ebanistería se importa Nogal y Fresno blanco americano.

En maderas más riquísimas en la región oriental de la montaña, de la que ya se trae en pequeña cantidad a la costa; y estamos pensando Cedro nacional, Caoba, Nogal de Chanchamayo, Palo de rosa, Nazareno, y otras. En los bosques de la montaña tenemos alrededor de 100 clases finas y diferentes, de las cuales citaremos, la Tagua, que es un verdadero marfil por su blancura, la Luma chilena, Usuranduya, que es parecida al Pumo chileno, Nazareno, que tiene un vivo color morado, y muchísimas otras que se distinguen, unas por su excepcional dureza, otras por el jaspe caprichoso, y otras por los colores raros y encendidos, que parecen feñidas.

Por lo que la explotación de estas maderas, se ha encuzado por el momento y por razones de economía comercial, en una corriente de exportación desde nuestra región amazónica directamente a los mercados de Europa, trayéndose, debido a la carestía del flete, sólo cantidades muy limitadas a la costa, que es donde están los centros consumidores de madera.

Los aserraderos están al pie de los ríos navegables, y desde ahí, por el curso del Amazonas, prefieren enviar toda su producción a Europa.

El ferrocarril que se está construyendo al Pachitea, es el llamado a darle salida a dichas maderas para traerlas a la costa.

El precio actual que pagamos por el Cedro importado de Costa Rica y Nicaragua, fluctúa alrededor de \$1400 millar de pies cuadrados, o sea 1500 pesos chilenos.

Para Vigerías de gran resistencia en construcciones, y especialmente para usos que requieren una madera dura, como bases de maquinarias, por ejemplo, se importa de Estados Unidos en proporción mucho menor que el Pino Oregon, la madera de Pitch-Pine, la cual es también muy usada en pisos y parquets. Esta calidad se está cotizando en Lima, alrededor de \$1350 millar de pies cuadrados, o sea 1300 pesos. Por lo general, el Pitch-Pine americano se emplea combinado con el Roble Pellin chileno, para hacer pisos de dos colores, imitando parquet.

Se importa también de Estados Unidos el Spruce, muy usado en carpentería; el Roble Americano, el Pino

Blanco Americano y el Pino Colorado de California.

Este último se emplea mucho en dormitorios de ferrocarril, y es la madera que ha dado mejores resultados, por su resistencia y duración.

Del Ecuador y Colombia se han importado también algunas calidades.

De Colombia se traía el Tangaré, que es parecida al Rauli chileno, aunque de inferior calidad, y de superficie astillosa; y se importa todavía el Roble de Panamá, que tiene un color gris de muy bonita herba, y jaspe, pero de una dureza deficiente.

Del Ecuador se importa el Guayaquán, que es una madera dura, apta para trabajos de torno y usos industriales como chumaceras, polines, masas de carreta, etc.

Respecto a maderas chilenas, hemos podido darnos cuenta al visitar algunos aserraderos en Chile, que hay una gran variedad de calidades exportables al Perú, para usos análogos a varias maderas americanas que ya están empleadas ahora. Siendo igual en calidad, en algunas clases que hemos visto y comparado, la madera chilena tiene sobre la americana, la gran ventaja de su precio mucho más bajo, y la facilidad de un envío más rápido. Chile tiene calidades exportables como el Rauli, Laurel, Lingue, Roble Pellin y otras. Hemos visto maderas duras, de un jaspe precioso, insuperables para ciertos usos, como el Penmo, Temu y Pitra.

Desde hace tiempo, el Perú ha importado también Lumas y Lumillas chilenas, que es una calidad conocida y muy apreciada allí, que se emplea en varas de carreta, rayos para ruedas, polines torneados, y botes para juegos de bochas, etc.

Los mercados peruanos de mayor consumo maderero serían: Callao y Lima, Mollendo y Arequipa, Chincha, Pisco, Salaverry, Trujillo, Chiclayo, Piura y Tarma, además de otras plazas chicas.

En resumen, Chile cuenta con un gran stock de calidades de maderas apropiadas para ebanistería, construcciones, y también para usos industriales, que puede ofrecer al mercado peruano a precios más ventajosos que sus competidores. En esta región no hay ni siquiera la barrera de una alta tarifa arancelaria, y los madereros y exportadores chilenos pueden trasladar por el cuadro que los hemos trazado, muy a la ligera, del actual consumo de maderas en el Perú, cuales son las calidades que ellos deben ofrecer a dicho mercado.

JAVIER MONTES DE OCA.

DESEMPEÑEMOS Y EMBALEMOS BIEN NUESTRAS FRUTAS: ASI CONSEGUIREMOS ACREDITARLAS EN EL EXTRANJERO.



LA OPORTUNIDAD CON QUE SE EFECTUAN LOS DISTINTOS TRABAJOS DEL CAMPO, REPRESENTA LAS MAS DE LAS VECES LA LLAVE DEL EXITO EN LA EXPLOTACION AGRICOLA.—ALGUNOS TRABAJOS DE LA EPOCA.

**SEMENTERAS**

Después de la cosecha, el agricultor combina y resuelve las rotaciones a que le conviene someter sus tierras; como también, la forma en que hará sus cultivos, y por consiguiente, los trabajos de preparación del suelo y siembra de sementera que hará desde abril hasta mayo, sin retardarlas más allá de este último mes, para poder lograr el mayor rendimiento posible; pues ya es viejo que las siembras oportunas, o sea tempranas, son las que dan mejor y más abundante cosecha.

De manera que se practican las últimas cruces y rastreaduras del suelo para darle el grado de mulmimento y soltura, y el grado de limpieza que necesita, conjuntamente con el abono y la completa preparación que le conviene, para que no degeneren las plantas cultivadas en él por inconvenientes del suelo; es decir, para asegurar en debida forma un desarrollo y formación de las plantas y con esto un buen resultado final en los diversos cultivos de cereales.

**CHACRAS**

Llega la época de las cosechas de las chacras o sea, de las papas, porotos, maíz, zapallos y todos los productos de esta clase, los cuales, una vez que se secan y se limpian como es debido, se guardan, o bien se clasifican y preparan para la venta.

**PRADERAS**

Desde fines de marzo se pueden sembrar alfalfa o trébol mezclado con trigo o cebada, en cuyo caso hay que repartir ralos granos del cereal que se sembrará con el pasto, y hacer la siembra lo más uniforme posible para no dejar vacíos, pues éstos dan facilidad al crecimiento de malezas, que ahogan las plantas de cultivo, veanlas, produciendo así mayores vacíos.

En caso de sembrarse a máquina (que es lo mejor) o de tener un hábil sembrador no hay necesidad de mezclar la semilla de alfalfa o de trébol con arena o tierra.

También se debe sembrar la cebada que se va a cultivar para forraje verde en invierno.

**GANADERIA**

Como estamos todavía en la época de calor, hay que tener cuidado con el baño y alimentación de los animales, de manera que estén frescos y no muy gordos, porque la experiencia ha demostrado que, el carbunco y la neada de sangre, atacan principalmente y con más fuerza a los animales que no se bañan y todos aquellos cuyo estado de gordura es mayor.

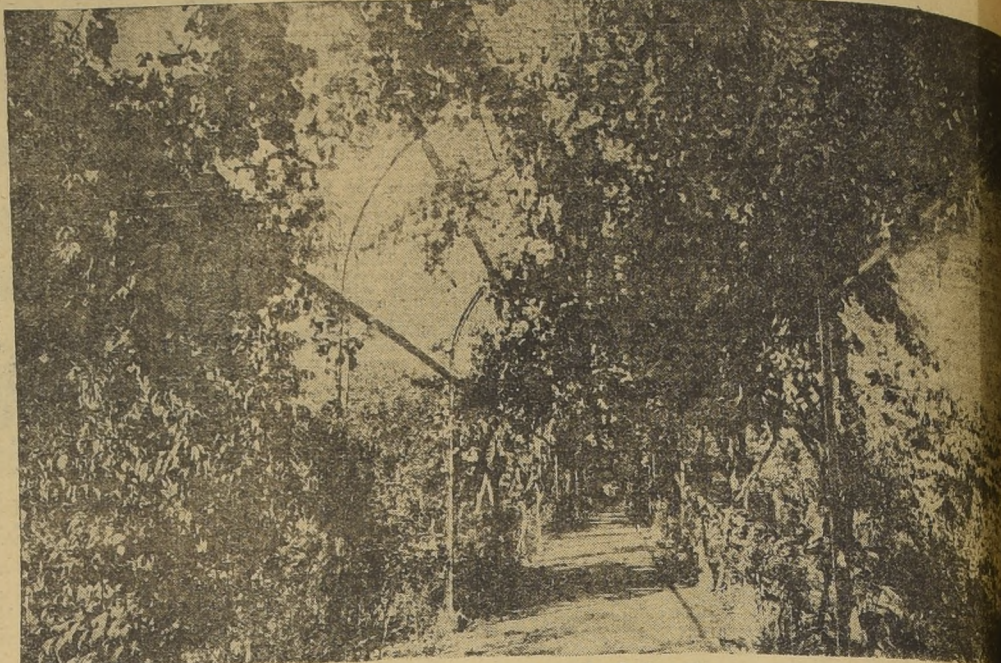

Frondoso parrón con abundante carga.

**ARBOLEDAS**

Se repite con la frecuencia necesaria los riegos, limpias y binazones del suelo (labores superlatales).

Desde la segunda quincena de febrero hasta la primera de marzo inclusive, se practican algunos injertos de parche, especialmente en los duraznos. Estos injertos no brotan hasta fines del invierno, es decir, son de ojo dormido.

Continúan los cuidados relativos a la cosecha de la fruta, cosecha que conviene efectuar en las mejores condiciones posibles, para no maltratar los árboles ni las frutas, a fin de no destruir la producción de frutas del próximo año y de ayudar

a la buena conservación de los productos y de sus derivados industriales.

**HORTALIZAS**

Siguen los trabajos de la labranza, aplicación de abonos, y preparación de los tablones que se someterán a cultivos, como también los relativos al trasplante, aporcas de apio, limpias, binazones y riegos.

Si aun no se ha practicado el corte de los tallos viejos de las alcachofas y el arreglo o labor del suelo en que se cultivan éstas, se debe hacer este trabajo sin más demora, abonando las plantas con superfosfatos de cal y con salitre, si se quiere tener una segunda y abundante producción en otoño e invierno.

La proporción en que se emplean estos abonos, es la siguiente por hectáreas: el primero con 400 kilos y el segundo con 200 kilos.

Se siembran: habas, arvejas, garbanzos, zanahorias, nabos, rabanitos, berros, etc.

Se multiplican: chalotas, ajos, fresas, orégano, etc. Se hacen almárgos: de cebollas, lechugas, achicorias, escarolas, porrones y otros.

**PARQUES Y JARDINES**

Se arrancan las plantas anuales cuya florescencia ha ya terminado, como los alfiles, clarines, fusión, nevada, etc. Se cosechan las mejores semillas de estas mismas plan-

tas, sacando sólo las de mejor calidad. Se han cultivado especialmente el pepiteo, es decir, el que se mantiene bien sin tomar el agua, y la bien mullida, limpia y oportuna.

Se continúa la limpieza y riego de los prados, botaderos, minos. Las plantas de coníferas se rigan con bomba de mano, mojando todo el follaje de calor. También se cubren fideiros, con pasto, ramaje, manera para preservar a las plantas de los ardientes rayos

**Las últimas importaciones de frutas y legumbres a los EE. UU. y Centro América**

**INTERESANTE LABOR QUE DESARROLLA EL DEPARTAMENTO DE COMERCIO DEL MINISTERIO DE RELACIONES EXTERIORES**

La activa labor de propaganda y colocación de nuestros productos que desarrolla el Departamento de Comercio del Ministerio de Relaciones Exteriores ha venido destacándose en tal forma que ya son

palpables los resultados de esta intensa campaña cuya finalidad es el prestigio del producto chileno de exportación.



Frutas maduras en punto de cosecha

En la primera quincena de este mes la estadística ha acusado cifras que revelan los más halagadores resultados de los esfuerzos hechos por la Cancillería a fin de obtener la apertura de nuevos mercados y la ampliación de los ya existentes.

A este respecto, el movimiento de vapores habido en la semana última, acusa en el detalle de los embarques efectuados la exportación de grandes partidas de frutas, legumbres y verduras en cantidades bastante apreciables.

Así, por ejemplo, en el vapor "Essequibo" se exportaron hacia la costa del Pacífico y a los puertos de la Unión numerosas partidas de melones "Honey Dew", ciruelas Santa Inés, peras "Cecil Rhodes", cebollas, ajos, tomates y un gran stock de cajones con duraznos o nectarinos tipo standard.

Podemos indicar aproximadamente las cantidades de estas exportaciones:

A la costa del Pacífico, 10,000 javas.

A los puertos de la Unión, 5,444 javas, correspondiendo a estas cantidades para la costa del Pacífico la mayoría de las verduras y de las legumbres exportadas y a los puertos de la Unión la casi totalidad de las frutas salidas.

Es interesante hacer notar en

**El Crédito Agrícola en Francia**

Con motivo de la inauguración de un monumento a Jules Melne, el impulsador del Crédito Agrícola, que está representado por la Caja Nacional del Crédito Agrícola y reúne a 5,500 sociedades, se recordaron algunas palabras que pronunció durante su activa campaña.

"Organizar el crédito agrícola es llevar la producción del suelo francés al máximo de su potencia; es hacer salir del suelo de nuestro país los millares que hoy día están enterrados; es dar confianza a nuestros campesinos, detener esta emigración de los cam-

pos a las ciudades; es proporcionar de los capitales, mas enorme de producción, un buen precio iri, mejorando el desarrollo de la riqueza, el aumento de su valor, hacer un inmenso mercado de capitales, merced a un verdadero destino, que es el de hacer producir el trabajo, que es el que nos da la vida."

Estas palabras son muy interesantes para nosotros como para Francia cuando se proyecta el proyecto de ley de crédito agrícola, llamado Ley Melne.

**Las hermosas azaleas deben estar en todos los jardines**

Son de origen diverso; muy ornamentales; de follaje oscuro, de abundantes flores de color blanco, rosado, azul o morado. Se encuentran muy esparcidas en estado silvestre.

Existen muchas especies: una arborea (arbores), en los Estados Unidos, que alcanza hasta 4 metros de altura. La Azalea Indica de la India, de donde se han formado muchas variedades. La Azalea japonesa. Las Buberons que no tienen gran importancia. Hay un aspecto de hoja semi-persistente, de flores en co-

lores muy vivos y gran variedad de colores.

Las azaleas se multiplican, en conservación, con bastante cuidado, en meses de abril y mayo.

Las variedades extranjeras, injerto de cepalmo, son muy interesantes por su colorido y variedad rústica.

Esta oportunidad los esfuerzos gastados por la Cancillería, a fin de conseguir la estandarización de los productos que se envían al extranjero sin cuya medida no habrían

FRUTA QUE SE SIRVA EN SU MESA, SUMINISTRA VITAMINAS A SU ORGANISMO.



# MELITA GALLI-CURCI, LA PRIMA DONNA, SE HA CONVERTIDO EN AGRICULTORA

## Jubila el Director General del Departamento de Agricultura



La gran cantante Galli Curci

que nos refiere Am...  
era una niña, te...  
dominantes: la...  
una prima don...  
artista a quien e...  
aplaudida, y la otr...  
un pedacito de...  
cual pudiera crec...  
con un tratado co...  
benen...  
realizó mi primera...  
siempre...  
mullida, lina...  
mente.

lista necesita vivir en contacto...  
el suelo y la naturaleza? Primero...  
necesita por su salud, y segundo por...  
su alma. Es maravilloso ver como...  
crecen las cosas. Entierro Ud. una...  
semilla en el suelo y se convertirá...  
en una planta, en una misteriosa...  
cosa viva con hojas, flores y frutas...  
que no podría imitar el mecánico...  
más hábil.

Lutero Burbank me dijo una vez...  
que las flores tienen alma y que...  
puede hacerlas crecer con sólo ha...  
blarles. Y yo, por mi parte, las ha...  
go crecer cantándoles. He transplan...  
tado a mi hogar montañas plantas...  
que me habían dicho que no crecían...  
aquí. Pero, cultivándolas con...  
cuidado, han crecido y prosperado...  
como si fueran naturales de estos...  
cerros. He trabajado en ellas en el...  
suelo, personalmente, podándolas, in...  
jertándolas, y aunque Ud. se ría, can...  
tándoles.

La mano humana puede ayudar...  
mucho a la naturaleza, y el resul...  
tado la pone a una orgullosa. Nada...  
me ha dado tanta satisfacción, a no...  
ser los aplausos y aclamaciones de...  
un gran auditorio, como ver prepar...  
se al cielo y florecer enredaderas...  
que he formado y guiado con mis...  
manos.

Mi fundo consiste en unas ochenta...  
hectáreas, cuya mitad está bajo...  
cultivo. El resto continúa en su...  
forma primitiva, tan silvestre como...  
lo hizo Dios. A menos de dos kiló...  
metros de la casa se extiende una...  
profunda selva virgen de pinos gi...  
gantescos y tupidos renovales en...  
que se puede perder fácilmente un...  
extranjero. Por la ladera de la mon...  
taña se precipitan torrentes que nos...  
proveen de agua purísima y helada...  
como la nieve, y sobrada para n...  
uestras necesidades. Cuando rompimos...  
el suelo por la primera vez estaba...  
vigor aún.

Estamos a 200 metros de altura, a...  
unas pocas millas del Valle Dor...  
mido, en que Rip Van Winkle tomó...  
su famoso sueño. Necesitamos an...

dar dos millas para llegar a la más...  
próxima estación y a lo largo de...  
un sombreado y tortuoso sendero...  
que se abre entre el bosque de ár...  
boles monumentales cuyas copas se...  
toplan en la altura.

Desde aquí he visto salir y per...  
derser el sol, dándonos un espectácu...  
lo que no tiene par ni en la soledad...  
Italia tan ensalzada por el canto...  
y la historia, a causa de su be...  
lleza. Llamo a mi lugar SUL MON...  
TE, esto es, sobre la cima de la...  
montaña.

Me construí aquí unas grandes ca...  
sas al estilo inglés, tan extensas...  
que parecen cubrir toda la propie...  
dad, con chimeneas en cada pieza y...  
amplias ventanas para que penetre...  
el sol. Elegí el estilo inglés de ar...  
quitectura porque las razas anglosa...  
jonas conocen mejor que ninguna...  
otra en el mundo, el secreto de la...  
vida confortable. El ojo se deleita...  
ante el bello colorido de un hogar...  
italiano, mas es tieso y pretensioso...  
Necesitaba sencillez y confort.

Les diré a Uds. ahora por qué...  
elegí este sitio. Desde 1917, año en...  
que me establecí en América, he...  
pasado mis veranos en los Catskills...  
Con Mr. Samuels, mi esposo y acom...  
pañante, acostumbraba hacer largas...  
excursiones por las montañas, hasta...  
que una vez llegamos aquí. Nos...  
enamoramamos del lugar a primera...  
vista y decidimos instalar en él...  
nuestro hogar algún día. Compramos...  
hace seis años la tierra y nos...  
trasladamos aquí hace cinco.

¡Oh! ¡Cuánto amó el silencio de...  
las montañas! Es tan emocionante...  
como la música de Bach, o como una...  
estatua de Miguel Angel o una oda...  
de Víctor Hugo.

Mis amigos me suelen decir: «Pe...  
ro no se siente solitario allá tan je...  
jos?» Pero esta pregunta me hace...  
reír, porque es la soledad lo que...  
precisamente busco.

Al principio no sabía cosa alguna...  
en materia de cultivos, pero con...  
la ayuda de mi esposo, que viene de...  
una familia de agricultores de Da...  
kota, y a fuerza de ensayar y estu...  
diar, llegamos a triunfar en todo, y...  
sobres todo he leído y leo mucho las...  
revistas agrícolas. Es increíble lo...  
que he aprendido en ellas.

Producimos en la chacra cuanto...  
necesitamos para la vida: leche man...  
tequilla, crema, huevos, pollos para...  
la cacerola, toda clase de legumbres...  
y algunas frutas, así como forrajes...  
para el ganado, menos maíz que no...  
madura en estas alturas. Pero tene...  
mos ballica, avena y alfalfa. En ma...  
teria de huevos, nos llegan a sob...  
rar. A veces vendemos hasta ochoc...  
docenas a la semana.

Mantemos seis vacas Jersey, a...  
las cuales bauticé con el nombre de...  
los personajes de ópera que repre...  
senta. Un se llama Favorita, otra...  
Tosca, Epterfly, Zizka, Miraf y Lu...  
sa. Esto le ha parecido mal a mi...  
mayordomo, que es un alemán, pe...  
ro, en fin me ha dado permiso pa...  
ra hacer eso en atención a mi tem...  
peramento artístico. Cada año...  
tenemos cuatro o cinco terneros. Con...  
servamos a las niñas y vendemos a...  
los jóvenes, a la inversa de la cos...  
tumbre oriental.

Tenemos también dos percherones...  
para el trabajo, Bill y Dick, y un...  
pequeño hato de ovejas y cabras...  
Nunca nos faltan unos 400 a 500...  
pollos de incubadora. Me entretie...  
ne mucho la tarea de criarlos y es...  
maravilloso lo que he aprendido ya...  
en esta industria, fuera, por cierto...  
de comerlos. Mi gallo padre se llama...  
don Basilio, el del Barbero de...  
Sevilla. Lo aterrojan los cuervos...  
y cuando uno aparece, hay que...  
como llama y reúne a las gallinas...  
y se apresta para la defensa. Pa...  
rece saber muy bien que los hom...  
bres han nacido para luchar y las...  
damas para ser protegidas.

Pero mi regalón es Fagino, mi...  
perro ovejero, tan alto que alcanza...  
con sus manos a mis hombros; tiene...  
unas garras como guante de boxea...  
dor. Lo llamé Fagino porque es un...  
ladrón incorregible. Se puede robar...  
un costillar de la cocina con la mis...  
ma facilidad que un maletero. Pe...  
ro, a pesar de todo es buen muchacho...  
y lo quiero mucho.

Cuando nos instalamos en Sul...  
Monte no había aves de ningún gé...  
nero. POCO a poco las atraíjimos...  
construyéndoles casitas y baños. Lie...  
saron pronto en bandadas. Los ár...  
boles están ahora llenos con ellas...  
¡figueros, alondras, petroños y qué...  
sé yo. Me cantan sus coros de ópe...  
ra durante todo el día y de tarde en...  
tarde un solo.

Tenemos un bonito huertecito...  
que yo misma ayudé a plantar. Co...  
sachamos cerezas, peras y ciruelas...  
En cuanto a las manzanas son aquí...  
silvestres. Producimos también fru...  
tas, frambuesas y moras que com...  
amos con bastante crema como en...

Las legumbres nada nos falta, des...  
de las papas hasta las lechugas, ar...  
bollos deliciosos, repollos enormes...  
pimientos, y todo en su estación...  
Muchas de las flores que se ven

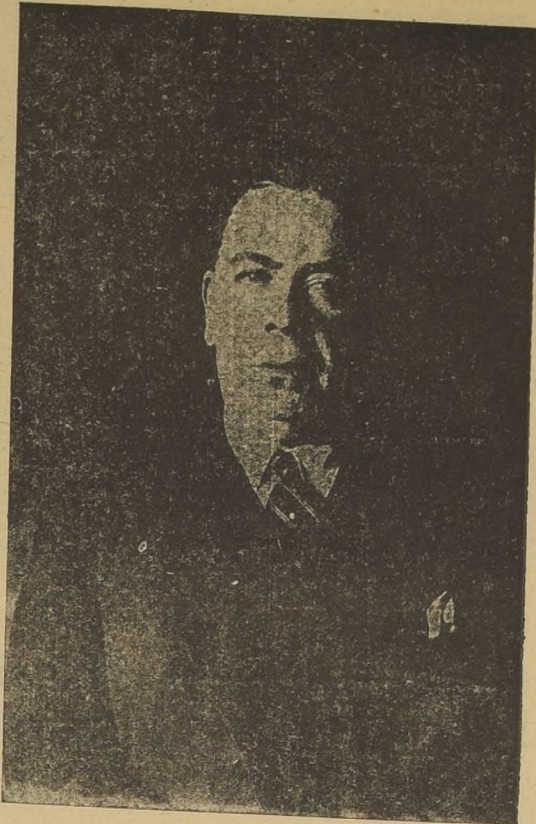

Con Francisco Rojas Huneus

Ha presentado su expediente de...  
jubilación el Director General del...  
Departamento de Agricultura, don...  
Francisco Rojas Huneus, después de...  
haber servido en la Administración...  
Pública por espacio de más de 32...  
años.

El trabajo desarrollado por el...  
señor Rojas Huneus fue muy laborio...  
so, pues a su iniciativa se debe la...  
organización actual de los servicios...  
Agrícolas, que son los que han dado...  
progreso y bienestar a nuestra ag...  
ricultura.

Ha sido el inspirador de casi todos...  
los proyectos de beneficio para la...  
Agricultura. Entre ellos los siguien...  
tes:

- Política Sanitaria Animal, Política Sanitaria Vegetal, Ley sobre el comercio de abonos, Primas a la azucarera de betarraga, Ley de Prenda Agraria, Ley de Crédito Agrario, Prohibición de matanza de hembras en los mataderos, Reparto de semillas a los pequeños agricultores, Ley de Colonias Agrícolas, Reorganización de la Enseñanza y Servicios de Fomento.

Al retirarse de la Administración...  
Pública el Gobierno le ha fijado una...  
cuota de jubilación de \$ 34,634 anual...  
les en vista de los valiosos servi...  
cios prestados al país.

En el jardín son silvestres, también...  
Tenemos ahí lilas, iris, pensamientos...  
de gladiolus, dalias y tantas otras...  
Las rosas no se dan, pero de algu...  
na manera hemos logrado hacer cre...  
cer algunas. El rododendro es mi fa...  
vorito. Los cerros están llenos de...  
él. Esta flor es para mí un milagro...  
una fuente inagotable de maravilla...  
misterio y admiración.

En fin, cuando en los conciertos...  
me piden que cante "Home, sweet

home": ¿en qué hogar estaré pen...  
sando mientras canto? ¿Acaso en el...  
de Mián, el lugar de mi nacimiento...  
en las castas azules suspendidas...  
sobre el Mediterráneo, en el...  
Lido o en París?

No. En mi panorama de los Cats...  
kills, en mi morada encantadora...  
Sul Monte, en la paz y en el silen...  
cio de las montañas y en las vistas...  
familiares y sonidos que en conjun...  
to forman mi propiedad campe...  
stre.



Un prado de crisantemos cuidados por la novel agricultura



La prima donna entregada materialmente a un fecundo trabajo.

LAS GALLINAS DEBEN CUIDARSE CON ESPECIALIDAD, SI NO CONSTITUYEN UNA PESTE EN LA CHACRA







# OCUPEMONOS DE PREPARAR CON TIEMPO Y EN LA MEJOR FORMA POSIBLE NUESTROS TERRENOS DESTINADOS A LAS PROXIMAS SIEMBRAS

## EL VALOR DE LAS LABORES Y ANTECEDENTES QUE DEBEMOS TENER PRESENTE

...necesitan ser sembrados que no tienen suficiente adaptación a las condiciones de la explotación. No obstante a las ventajas que ofrece el empleo de los arados de disco y tres rastras, es necesario tener presente que el empleo de estos arados debe ser complementario de los arados de disco y tres rastras, y no sustituirlos por completo. En el caso de los terrenos que se han profundizado mucho, se debe tener presente que el empleo de estos arados debe ser complementario de los arados de disco y tres rastras, y no sustituirlos por completo.

se hagan profundizando cada vez sólo un poco, porque si se hace una labor muy profunda de una sola vez, se saca a la capa superficial un terreno inactivo que necesita sufrir la acción del aire y de los microorganismos para ser productivo. Si de una vez se profundiza mucho, se corre el riesgo de dejar el terreno improductivo durante un tiempo hasta que la acción de los agentes atmosféricos se haya ejercido.

Sin embargo, se puede profundizar mucho sin inconvenientes, si se hace una fuerte abonadura que alimente a las plantas mientras se solubilizan y preparan las materias alimenticias del suelo.

Teniendo cuidado de observar bien la composición del suelo y la fuerza que tiene, se irá regularizando la profundidad de las labores.

En todo caso, no olvidemos que es necesario dar mayor profundidad a la capa arable y que con ellos se saca arriba tierra nueva que reemplaza a la de encima ya agotada.

Cuando la capa de encima es de terreno arcilloso apretado, y la de abajo de tierra suelta arenosa, hay interés en mezclar ambas capas, para formar un terreno suelto.

Haciendo seguir tras el arado de un disco o el arado americano del 19 1/2, un arado de palo que pase por el fondo de mismo surco, se obtiene una buena labor profunda que renueva que el terreno de abajo sin llevarlo encima. Un trabajo más energético se obtendría empleando el arado del subsuelo en vez del arado de palo.

Para remover y dar vuelta encima la capa de abajo, se puede profundizar con los arados del subsue-

lo o bien con el arado de un disco. Estas labores profundas son costosas y requieren el empleo de cuatro y más yuntas de bueyes para que los arados puedan trabajar.

Los beneficios que acarrea el hecho de efectuarse cada cierto número de años, para dar profundidad al suelo arable y renovar la tierra, las hacen, sin embargo, de gran utilidad y es necesario que nuestros agricultores la hayan adoptado, especialmente en los terrenos de poco fondo.

Para las labores medias que se emplea de ordinario en la preparación del terreno para sembrar, basta el uso del arado de disco o del

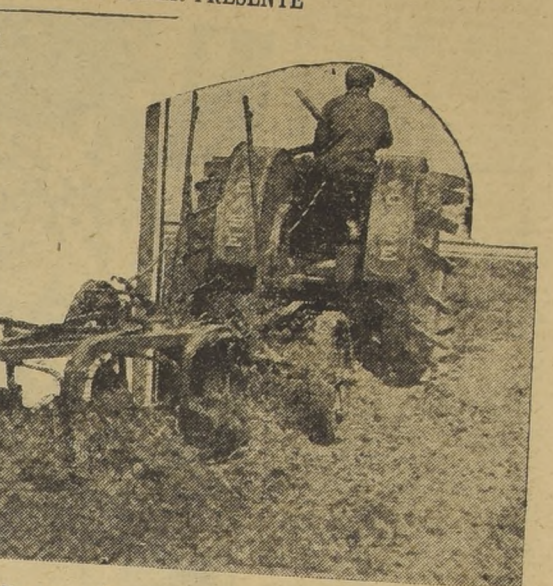

Un tractor en plena labor.

arado americano, cuidando, si, que lleguen a veinte centímetros de profundidad.

El trabajo superficial deja como esponja una capa de terreno poco profunda y el propietario dice que el terreno está muy bien trabajado, tiene tantas rejillas.

Esta rasguadura del terreno es un engaño que se hace el mismo agricultor y a la mitad del trabajo es inútil, está demás. Lo que necesita no es dar muchas rejillas superficiales, sino dar rejillas profundas, y para esto no basta el arado de palo, hay que emplear el de disco o el americano u otro tipo cualquiera de vertedera, que trabaje el su-

Un tractor en plena labor. Esto implementos destruyen las malezas y como no trabajan el terreno sino dando una media labor o reja, queda en muy buenas condiciones para que nuevamente germinen las semillas de malezas que aun tiene el terreno.

Este trabajo de destrucción de malezas y de hacer germinar las semillas de malezas que tiene el suelo, para destruir las después que cubren más importantes para combatir las malezas y para limpiar el terreno, defándolo en condiciones de que el cultivo que se siembre no se enmaleza mucho y se desarrolle mejor.

Este medio de destruir y disminuir las malezas en los terrenos cultivados durante la preparación del terreno, es interesantísimo, y no debe descuidarse de hacerlo antes de cualquiera siembra.

De aquí emana la necesidad de comenzar a preparar los terrenos con métodos indicados, haya un buen suelo y aeración del terreno, se destruye el mayor número de malezas y se puede arar más profundo.

arado americano, cuidando, si, que lleguen a veinte centímetros de profundidad. Esto implementos destruyen las malezas y como no trabajan el terreno sino dando una media labor o reja, queda en muy buenas condiciones para que nuevamente germinen las semillas de malezas que aun tiene el terreno.

Este trabajo de destrucción de malezas y de hacer germinar las semillas de malezas que tiene el suelo, para destruir las después que cubren más importantes para combatir las malezas y para limpiar el terreno, defándolo en condiciones de que el cultivo que se siembre no se enmaleza mucho y se desarrolle mejor.

Este medio de destruir y disminuir las malezas en los terrenos cultivados durante la preparación del terreno, es interesantísimo, y no debe descuidarse de hacerlo antes de cualquiera siembra.

De aquí emana la necesidad de comenzar a preparar los terrenos con métodos indicados, haya un buen suelo y aeración del terreno, se destruye el mayor número de malezas y se puede arar más profundo.

### COOPERATIVAS AGRICOLAS EN ESTADOS UNIDOS

Aunque todos saben la importancia de primera fila alcanzada por las explotaciones agrícolas en los Estados Unidos, comparadas con los demás países del mundo, son, generalmente, poco conocidas las grandes organizaciones de cooperativas agrícolas, así como su funcionamiento y la extensión siempre creciente de su radio de influencia.

Según una reciente publicación norteamericana, existían a fines de 1924, más de 11,000 asociaciones cooperativas agrícolas en los Estados Unidos; es decir, casi el doble que en 1915. El número de estas crece continuamente y seguirá creciendo aun por largos años, pues la enorme capacidad de la agricultura y ganadería norteamericanas permite muchísimo mayor número de ellas.

En el espacio de 9 años, en que se duplicaron numéricamente las cooperativas agrícolas, el monto de las operaciones que ellas realizaron llegó a aumentar en más del triple. El total de productos ofrecidos al mercado por estas Asociaciones alcanza, anualmente a unos 2,500,000,000 de dólares, lo que representa la quinta parte de la producción agro-pecuaria total de los Estados Unidos (avaluada entre 12 mil y 13,000,000,000 de dólares).

El objeto de estas cooperativas ha sido, en primer término, eliminar a los inútiles y parasitarios intermediarios, que perjudicaban tanto al productor como al consumidor. Su actividad aumenta año tras año en forma considerable, sobre todo en las operaciones de frutos, tabacos, productos de lechería y animales de consumo.

Los servicios prestados a la Agricultura y Ganadería de Estados Unidos por las cooperativas, son importantísimos y sería de desear que su ejemplo cundiera entre nosotros.

arado americano, cuidando, si, que lleguen a veinte centímetros de profundidad. Esto implementos destruyen las malezas y como no trabajan el terreno sino dando una media labor o reja, queda en muy buenas condiciones para que nuevamente germinen las semillas de malezas que aun tiene el terreno.

Este trabajo de destrucción de malezas y de hacer germinar las semillas de malezas que tiene el suelo, para destruir las después que cubren más importantes para combatir las malezas y para limpiar el terreno, defándolo en condiciones de que el cultivo que se siembre no se enmaleza mucho y se desarrolle mejor.

Este medio de destruir y disminuir las malezas en los terrenos cultivados durante la preparación del terreno, es interesantísimo, y no debe descuidarse de hacerlo antes de cualquiera siembra.

De aquí emana la necesidad de comenzar a preparar los terrenos con métodos indicados, haya un buen suelo y aeración del terreno, se destruye el mayor número de malezas y se puede arar más profundo.

arado americano, cuidando, si, que lleguen a veinte centímetros de profundidad. Esto implementos destruyen las malezas y como no trabajan el terreno sino dando una media labor o reja, queda en muy buenas condiciones para que nuevamente germinen las semillas de malezas que aun tiene el terreno.

Este trabajo de destrucción de malezas y de hacer germinar las semillas de malezas que tiene el suelo, para destruir las después que cubren más importantes para combatir las malezas y para limpiar el terreno, defándolo en condiciones de que el cultivo que se siembre no se enmaleza mucho y se desarrolle mejor.

Este medio de destruir y disminuir las malezas en los terrenos cultivados durante la preparación del terreno, es interesantísimo, y no debe descuidarse de hacerlo antes de cualquiera siembra.

De aquí emana la necesidad de comenzar a preparar los terrenos con métodos indicados, haya un buen suelo y aeración del terreno, se destruye el mayor número de malezas y se puede arar más profundo.

...complementario de un suelo. — La aradura y el rastreo con rastra de discos y de dientes.

...trabajo de la tierra requiere siempre estudio, experimentación, atención y cuidados

...EL AGRICULTOR QUE POSEE UN BUEN ARADO incompleto. Puede marcar un buen surco, cubrir bien el suelo, profundizar mucho en éste, y sin embargo, no ser un arado de mérito, a no ser que deje el suelo en tal condición que los otros útiles de labranza, complementarios, como las rastras, rastrojos, y rodillos, pueden fácil y económicamente hacer la parte de trabajo que les está reservada.

No os dejéis engañar al observar un terreno arado por las lonjas de suelo tendidas en sentido plano y volteados apretadamente unas contra otras. El mal arador siempre dejará camello por el medio, efectuando una labor muy incompleta, afectando después el rendimiento de los cultivos. Siempre deberá ararse en forma profunda y uniforme.

Hace poco, contamos en un terreno recién roturado, sesenta sitios sin arar, debido a que el arador había permitido, sin cuidarse de ello, que su arado saltara fuera del suelo. Esto no sólo constituía una labor deficiente, sino que demostraba que la persona encargada de realizarla ignoraba los principales principios de la labranza.

Teniendo en cuenta estos hechos, el agricultor debe estudiar muy bien el arado que más le convenga a sus diversas variedades de suelos y vigilar atenta y constantemente sus aradores.

A. R. C.

...complementario de un suelo. — La aradura y el rastreo con rastra de discos y de dientes.

...trabajo de la tierra requiere siempre estudio, experimentación, atención y cuidados

...EL AGRICULTOR QUE POSEE UN BUEN ARADO incompleto. Puede marcar un buen surco, cubrir bien el suelo, profundizar mucho en éste, y sin embargo, no ser un arado de mérito, a no ser que deje el suelo en tal condición que los otros útiles de labranza, complementarios, como las rastras, rastrojos, y rodillos, pueden fácil y económicamente hacer la parte de trabajo que les está reservada.

No os dejéis engañar al observar un terreno arado por las lonjas de suelo tendidas en sentido plano y volteados apretadamente unas contra otras. El mal arador siempre dejará camello por el medio, efectuando una labor muy incompleta, afectando después el rendimiento de los cultivos. Siempre deberá ararse en forma profunda y uniforme.

Hace poco, contamos en un terreno recién roturado, sesenta sitios sin arar, debido a que el arador había permitido, sin cuidarse de ello, que su arado saltara fuera del suelo. Esto no sólo constituía una labor deficiente, sino que demostraba que la persona encargada de realizarla ignoraba los principales principios de la labranza.

Teniendo en cuenta estos hechos, el agricultor debe estudiar muy bien el arado que más le convenga a sus diversas variedades de suelos y vigilar atenta y constantemente sus aradores.

A. R. C.

### Mussolini dice: «Quien no pueda cultivar sus tierras debe abandonarlas a quien lo pueda hacer»

Roma, enero de 1929.

Se ha dicho muchas veces que el Duce se ha rodeado de unos cuantos cerebros y que todas las ideas buenas son tomadas prestadas de estos consejeros. También se ha dicho que cuando tales ideas fracasan, Mussolini no pierde tiempo en declarar quién las inspiró; pero que cuando las ideas son buenas, Mussolini las reclama como suyas.

Podrá esto ser verdad. También será verdad cuando se dice acerca del amor del Duce a la publicidad y a la pompa. Pero nadie puede negar que muchas de las ideas fascistas tuvieron su origen en el cerebro de Mussolini, mucho antes de la marcha a Roma; en realidad, mucho antes de que Mussolini soñase con llegar al poder.

Antes de ser dictador, Benito Mussolini fue estudiante de sociología, periodista, pedagogo y autor. Siempre fué el Duce un lector voraz y un pensador sobrio. Así que en su mente bullen constantemente ideas constructoras. A veces serán ideas implacables y desastrosas, pero a menudo resultan buenas.

Lo más reciente en el cerebro de Mussolini es su deseo de que todo agricultor cultive su terreno. Interpretando este deseo del jefe, el Prefecto de Rovigo ha dispuesto que el agricultor indolente pierda sus terrenos.

La tierra confiscada por el Prefecto de Rovigo constituye el primer ejemplo de la nueva idea mussoliniana, e impartida a los Prefectos del Reino desde setiembre próximo pasado. El propietario de esta estancia es un abogado llamado Stefano Peretti, ni araba el terreno ni limpiaba los prados; y en cuanto a los animales, ya los había vendido. Este abandono trajo la consiguiente baja en el valor del terreno, y el Prefecto dispuso el desahucio de Peretti.

Un sindicato agrícola fascista se encargó de la propiedad y el año entrante deberá este sindicato rendir cuentas al Prefecto de las mejoras introducidas en el terreno. Y asimismo se confiscarán todos los terrenos que estén sin cultivar, obligando a todo propietario a sembrar y recolectar. Por los resultados que vemos, dentro de un par de años podremos juzgar mejor la bondad de esta idea recién de Benito.

Giovanni Pizzi.

...complementario de un suelo. — La aradura y el rastreo con rastra de discos y de dientes.

...trabajo de la tierra requiere siempre estudio, experimentación, atención y cuidados

...EL AGRICULTOR QUE POSEE UN BUEN ARADO incompleto. Puede marcar un buen surco, cubrir bien el suelo, profundizar mucho en éste, y sin embargo, no ser un arado de mérito, a no ser que deje el suelo en tal condición que los otros útiles de labranza, complementarios, como las rastras, rastrojos, y rodillos, pueden fácil y económicamente hacer la parte de trabajo que les está reservada.

No os dejéis engañar al observar un terreno arado por las lonjas de suelo tendidas en sentido plano y volteados apretadamente unas contra otras. El mal arador siempre dejará camello por el medio, efectuando una labor muy incompleta, afectando después el rendimiento de los cultivos. Siempre deberá ararse en forma profunda y uniforme.

Hace poco, contamos en un terreno recién roturado, sesenta sitios sin arar, debido a que el arador había permitido, sin cuidarse de ello, que su arado saltara fuera del suelo. Esto no sólo constituía una labor deficiente, sino que demostraba que la persona encargada de realizarla ignoraba los principales principios de la labranza.

Teniendo en cuenta estos hechos, el agricultor debe estudiar muy bien el arado que más le convenga a sus diversas variedades de suelos y vigilar atenta y constantemente sus aradores.

A. R. C.

...complementario de un suelo. — La aradura y el rastreo con rastra de discos y de dientes.

...trabajo de la tierra requiere siempre estudio, experimentación, atención y cuidados

...EL AGRICULTOR QUE POSEE UN BUEN ARADO incompleto. Puede marcar un buen surco, cubrir bien el suelo, profundizar mucho en éste, y sin embargo, no ser un arado de mérito, a no ser que deje el suelo en tal condición que los otros útiles de labranza, complementarios, como las rastras, rastrojos, y rodillos, pueden fácil y económicamente hacer la parte de trabajo que les está reservada.

No os dejéis engañar al observar un terreno arado por las lonjas de suelo tendidas en sentido plano y volteados apretadamente unas contra otras. El mal arador siempre dejará camello por el medio, efectuando una labor muy incompleta, afectando después el rendimiento de los cultivos. Siempre deberá ararse en forma profunda y uniforme.

Hace poco, contamos en un terreno recién roturado, sesenta sitios sin arar, debido a que el arador había permitido, sin cuidarse de ello, que su arado saltara fuera del suelo. Esto no sólo constituía una labor deficiente, sino que demostraba que la persona encargada de realizarla ignoraba los principales principios de la labranza.

Teniendo en cuenta estos hechos, el agricultor debe estudiar muy bien el arado que más le convenga a sus diversas variedades de suelos y vigilar atenta y constantemente sus aradores.

A. R. C.

...DABLE UPACION ES UN PLACER Y LOS NIÑOS APRENDEN SIN SENTIR EL PESO DEL TRABAJO



# AVICULTURA

**Cuarenta maneras de criar pollos.**— Existen por lo menos cuarenta maneras de criar pollos y obtener éxito, pero lo que debe tenerse presente siempre es que la alimentación en los primeros tiempos debe ser escasa. Los pollos crecerán más vigorosos tanto más cuanto antes sean retirados del lado del calor. Si se les alimenta convenientemente y reciben los cuidados que necesitan para emplumar, no deben tener necesidad del calor artificial después de cumplir seis semanas.

**Incubadoras ideales.**— En Egipto, las personas que se dedican a la incubación de huevos, forman una especie de secta, en la cual es muy difícil la entrada, pero tiene el mérito de mantener un grado de eficiencia muy elevado.

Si otra guía más que su larga experiencia para determinar la temperatura, consiguen obtener año tras año una producción superior, que se mantiene en un término medio estable del 95 o/o de los huevos puestos en la incubadora.

Todas estas personas que se dedican a la incubación son originarias de un pueblo insignificante, Birma, situado al norte de Tania, en el delta del Nilo. El arte es heredado y viene pasando de padres a hijos desde tiempo inmemorial. En todo pueblo de importancia del país hay un hombre de Birma que se ocupa de la incubación de los huevos, y como no hay ningún poblador que no tenga sus gallinitas, es indudable que este hombre está siempre ocupado.

La incubadora es una pequeña construcción hecha de ladrillos de adobe, en forma abovedada con una abertura en el techo. Tiene unos cinco metros de diámetro. Esta choza está dividida en seis partes, con un pequeño pasaje que va hacia el centro. Cada compartimento tiene dos plataformas hechas de barro, lo suficientemente grandes como para contener 500 huevos cada una, rodeadas por una abertura estrecha, en la que se quemó paja, que es el único combustible empleado para producir calor. Esta choza incubadora contiene así 6,000 huevos. Para evitar que puedan producirse accidentes, el encargado de la incubadora y su ayudante duermen allí durante los 21 días que dura el proceso de la incubación.

**Cuidado con los pollos.**— No es nada raro encontrar que algunas personas que crían pollos los descuidan, una vez que éstos están medio grandecitos, y, sobre todo, en lo que se refiere al local que les ha de servir de dormitorio. El avicultor está tan ocupado en otras cosas, que cuando se da cuenta del hecho los pollos han crecido tanto, que el dormitorio que les estaba destinado ya es pequeño para contenerlos cómodamente. En consecuencia, los pollos no tienen más remedio que amontonarse, apretándose, sufren demasiado calor y se enferman, pues esa es la edad crítica en que cualquiera anomalía puede llevarlos a ser atacados por epidemias. Los pollos jóvenes son dignos de que se tenga toda clase de cuidados con ellos, proveyéndolos de literas secas, ya sea heno o paja, que deberá tener un buen espesor, pues si no es así, ellos escarban con sus patas y lo amontonan a un lado, descansando luego con el hueso del pecho (el esternón) sobre el piso duro, lo que hace que éste se desvíe hacia uno u otro lado.

**Conocimientos útiles para el principiante.**— Ventílfense los dormitorios todos los días. Levántense cobertizos para que las aves

## Un estimulante para favorecer la producción de huevos en el invierno

En "L' Agricoltor Frances Italiano" se aconseja para favorecer la producción de huevos durante el invierno, que se dé a las gallinas una alimentación a base de pasta compuesta de una mitad de harina de cebada y una mitad de harina de avena, a lo que se añade por cada 100 kilogramos, 10 kilogramos de sangre desecada y algunos residuos de sacrificios de animales.

Además, por cada docena de aves, también se administran seis

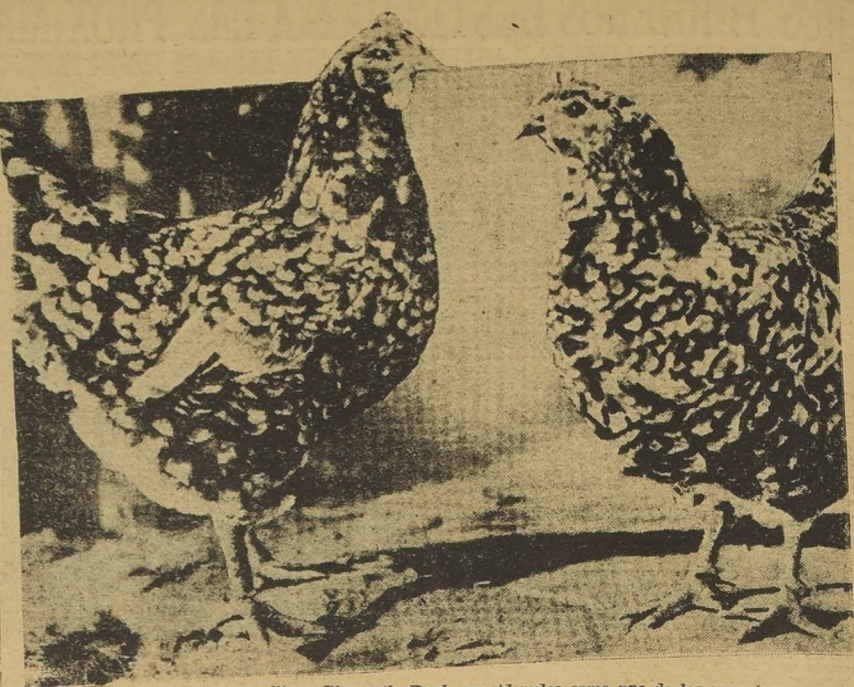

de las hermosas gallinas Plymouth Rock, consideradas como una de las aves de carne más fina y sabrosa.

puedan guarecerse durante el mal tiempo.

Estos cobertizos rústicos, si se fijan a los costados de los dormitorios, serán de gran utilidad, sobre todo para las aves que se crían en libertad.

Recuérdese que tanto los huevos como los pollitos se venden más fácilmente si son de las razas más conocidas.

Sin embargo, hay que cerciorarse sobre cuál raza es mayor la demanda.

Trátase a la chueca con cuidado y suavemente. Se obtendrán mejores resultados, siempre que los huevos sean buenos.

**Algunos puntos importantes sobre los dormitorios para aves.**— Todas aquellas personas que tienen unas cuantas aves que crían, generalmente para el consumo propio, y que no disponen de tiempo para cuidarlas mucho, pues deben atender a otras ocupaciones, deben tratar de poner en práctica todos los medios a su alcance para que sus animales vivan y se alimenten en las mejores condiciones posibles, aunque sólo reciban una atención muy pequeña diariamente.

La primera cosa que se debe tener en cuenta es el dormitorio, debiéndose elegir un tipo que sea de fácil construcción, y cuya limpieza no requiera gran trabajo. El viejo adagio que dice: "Las casas más limpias son aquellas cuya limpieza se hace con más facilidad", es muy verdadero, y cuanto más fácil son de limpiar, tanto más limpias están después de haberse limpiado; y tanto más fáciles de limpiar son, cuanto más a menudo se limpian. Un dormitorio que tenga unos 2 metros de frente, es el tipo más fácil de limpiar, y si debajo de los posaderos se coloca una tabla con un poco de tierra para recoger las

deyecciones, el trabajo de quitar los excrementos quedará muy simplificado. La parte interior de la casa deberá ser bien encajada, y su exterior pintado. El techo se cubre con alquitrán. Debe tenerse en consideración la ventilación y la luz, poniéndose también en el escarbadero paja limpia y seca, y material para los nidios en perfectas condiciones.

El dormitorio deberá dar frente al este o al nor-este, de modo que reciba la mayor cantidad de sol posible.

Viene luego lo que se refiere a la alimentación. El pasto deberá colocarse en comederos que pueden ocupar uno de los lados interiores del dormitorio, en el sitio mejor iluminado, de modo que las aves vean lo que comen.

El comedero debe tener un compartimento para poner el grit, y la parte restante debe ser de tamaño lo suficientemente grande como para contener alimento para 24 horas. Si se coloca este comedero sobre una plataforma que se halla a unos 15 centímetros del suelo, poniendo una percha a la misma altura separada unos centímetros del comedero, se evitará el amontonamiento de las aves,

así como también el que pisen adentro. El gano se les proporcionará arrojándose sobre el escarbadero.

El dormitorio será lo bastante

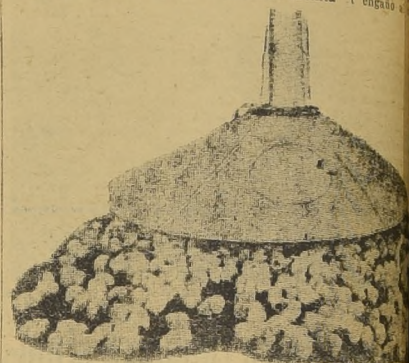

Criadora artificial de pollitos cobijando bajo su aleno, tan como la mejor madre.

## Aves seleccionadas



Las gallinas seleccionadas representan los únicos elementos que debemos tener en cuenta.

SUS GALLINAS PONDRAN MAS HUEVOS, SI USTED LAS CUIDA CON ESMERO







# RASCACIELOS PARA POLLOS

por HARRY R. O...

### LA NUEVA CRIADORA DE BATERIA PUEDE TRAER CAMBIOS IMPORTANTES EN LA INDUSTRIA AVICOLA.

Ha ocurrido en los cinco años últimos un cambio casi universal en este país, en las prácticas de alimentación de las aves, principalmente a causa del descubrimiento de que, agregando aceite de bacalao a la ración de los pollos, pueden éstas ser incubados más temprano y criados puertas adentro en tiempo frío.

Fue en los primeros meses del año recién pasado cuando se evidenció esta revolución, basada en el aceite de bacalao, si bien se le predijo con vaguedad cinco años antes. Ahora promete producir nuevos cam-

caseras y después las grandes y comerciales. Hoy las hay con capacidad hasta para 47,000 huevos a un tiempo.

Es curioso notar que hace diez años no habían más que 280 criaderos comerciales en los Estados Unidos. Hoy llegan a 10,127, y siguen aumentando. Alrededor del 25 por ciento de los huevos que producen los fundos, son incubados ahora en los criaderos artificiales. De las madres mecánicas salen más de 500 millones de esos pollos al año.

quísimo de los niños, más se ignoraba la causa precisa.

Se observó que dándosele a los pollos se evitaba la debilidad de las piernas. Otros experimentaron medios para administrarlo económicamente a las bandadas. Hace cinco años, en el día destinado a la avicultura en Ohio, anunció el Dr. Kennard la buena nueva.

El nuevo sistema ha revolucionado la industria de la misma suerte que hace quince años la revolucionó la estufa. Hizo posible lo que investigadores y criadores buscaban desde hacía mucho tiempo: la crianza satisfactoria de pollos en un local cerrado, sin atender al tiempo que haya afuera. La alimentación por este nuevo método del aceite de bacalao permitió al agricultor comprar pollos a los criaderos comerciales a fines del invierno y criarlos con seguro éxito, y le permitió también criar pollos con la oportunidad necesaria para que estén en plena postura a fines del otoño, cuando valen más los huevos.

Para el avicultor industrial, la innovación significó poder comprar pollos tempranos para venderlos ya comibles a fines de la primavera, y de aquí ha nacido una nueva industria; la de la preparación de pollos gordos para la Pascua de Resurrección. Para atender esta industria se ha introducido la criadora de batería. Las grandes instalaciones se han multiplicado.

Para la industria incubadora ha significado, por fin, que ya a principios del invierno pudiese llenar de huevos los aparatos y tener los huevos pollos en dos meses antes que en otro tiempo.

### AUGE DEL COMERCIO DEL ACEITE DE BACALAO

En cuanto a la industria y al comercio de este aceite, han crecido verdaderamente a saltos. Conozco 19 firmas que se dedican a proveer a los avicultores del aceite o de raciones mezcladas en cuya composición entra.

Volviendo a las criadoras de batería, ya hay varias firmas constructoras de incubadora, que las están haciendo y perfeccionando, entre ellas, las más famosas de las dedicadas a implementos para la avicultura. Se las ha ensayado cuidadosamente durante este año último de 1928, y se ha encontrado que funcionan admirablemente. Mediante el aceite de hígado de bacalao se evitó la debilidad de las piernas y los polluelos se han desarrollado a maravilla.

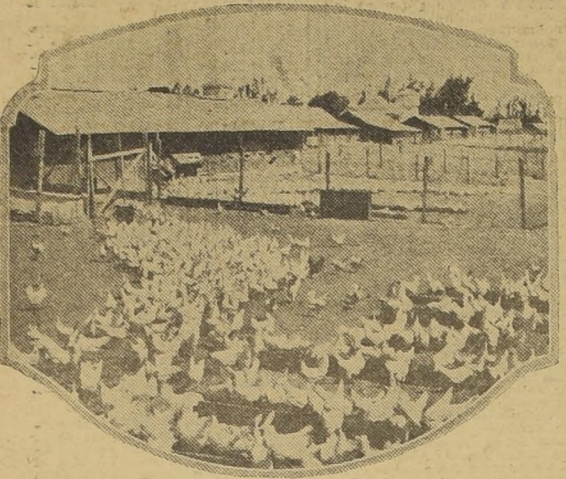

Criaderos de gallinas de alta selección.

bios en todo nuestro sistema de avicultura.

Su culminación ha venido con el perfeccionamiento de la llamada madre artificial de batería para los polluelos, a los cuales se les cria en compartimientos o bandejas, colocadas una encima de otra hasta formar un edificio de seis o más pisos.

Estas bandejas tienen pisos de red de alambre con malla de ancho suficiente que permiten a los excrementos caer a otro piso movable que hay debajo de cada bandeja. Las fajas para el agua y los alimentos están colocadas adentro con el objeto de evitar que los contamine la mugre.

En esta especie de rascacielo, calentado por el vapor o la electricidad, y más sanitario que cualquier otro método conocido, críase los pollos hasta las tres semanas. Allí crecen y prosperan con tal que se les proporcione el aceite de bacalao que contiene vitaminas que reemplazan a la luz solar y al alimento fresco.

He visto criar de esta manera un lote de 750 polluelos en un espacio de un tercio de metro cuadrado y dos de altura, distribuido en seis compartimientos, con 125 pollos cada uno. Nunca he visto pollos más económicos y contentos que esos. En otros modelos de criadoras de batería con compartimientos más altos, pero que ocupan el mismo espacio, he visto criar hasta las diez semanas a 300 pollos, hasta quedar listos para la separación de los machos y de las hembras.

Ya se ofrecen en el mercado varios tipos de estas criadoras; las he visto variar desde la enorme que ocupa casi un edificio y que cria hasta 18,000 pollos a un tiempo, hasta la diminuta, calculada para 50, y que se arregla transformando una caja de cartón de nuevo tipo en una criadora.

Lo que tienen de común todas estas criadoras, es que en todas se agrega aceite de hígado de bacalao a la ración.

### EL PRIMER PASO

Bajo el sistema antiguo no se echaba a las gallinas hasta que estaban seguras que cuando viniera la empolladura de las nidadas, hubiera calor bastante para sacar inmediatamente al sol a pollitos y gallinas. Si uno tenía suerte, podía lograr pollos comibles a mediados del verano. Cuando llegaba el otoño, las madres se negaban a poner, justamente durante la temporada de altos precios. Entonces, es decir, hace como quince años, apareció la criadora de estufa en el mercado. Procuró un método de calentamiento artificial que revolucionó totalmente la industria avícola; anticipó considerablemente la fecha de la empolladura, aunque no tanto como se deseara, porque los pollos tenían siempre que ser sacados al aire libre para prosperar.

Pronto comenzaron a instalarse en los campos criadoras para 400 y 500 pollos con su campana y estufa. Esta quemaba carbón o aceite; más tarde se usó la electricidad. La innovación trajo las grandes instalaciones; se hizo practicable explotar con aves, chacaras completas.

Se extendió entonces también el uso de las incubadoras, que hasta ese tiempo eran conocidas, pero muy pocas usadas. Primero aparecieron las

Los agentes de condados y el personal propagandista de colegios y otras instituciones se han encargado de impulsar el mejoramiento de las masas.

Pero el mayor progreso se ha realizado en los nuevos métodos de alimentación. Hacía varios años que los sabios observaban los principios fundamentales de los alimentos que llamamos ahora vitaminas. Millares de ratas y conejos han sido sometidos a toda clase de experimentos. Se sabía que el aceite de hígado de bacalao es precioso contra el rascacielo.

## COMO PUEDE USTED OBTENER MANZANAS Y PERAS SANAS Y SIN GUSANO

Uno de los insectos que más daños hacen a la arboricultura frutal, es sin duda alguna, la carpocapsa pomonella, vulgarmente conocida, con el nombre de gusano de la manzana. Año tras año, viene causando pérdidas de consideración en los huertos de manzanos y perales, encontrándose esparcida esta temible plaga casi en todos los países del orbe y aquí en nuestro país ocupa una área de dispersión comprendida entre las provincias del norte y centro sur del territorio.

Las pérdidas que se tienen en la fruta picada y agusanada, alcanzan en algunos huertos, de algunas localidades, al 80 por ciento de la producción, pérdida que no se evitaría si se practicaran a su debido tiempo los tratamientos que se aconsejan para combatir dicho insecto.

Ya no cabe duda alguna sobre la eficacia de las pulverizaciones en época oportuna, del arseniato de plomo, con la fórmula aconsejada por el Servicio de Policía Sanitaria Vegetal, pues se ha comprobado el éxito en el tratamiento de cientos de arboledas industriales del centro y sur del país, que practican las pulverizaciones cuidadosamente llegando a obtener el 90 a 95 por ciento de fruta sana, que es la que tiene valor comercial, de tal manera que la fruta picada se reduce al 10 o 5 por ciento que no significa gran cosa, cuando en árboles no tratados la fruta agusanada casi llega al total de la producción.

La carpocapsa es una pequeña mariposita que deposita sus huevos en la época de postura, principalmente sobre las ramitas, hojas y frutos del árbol, de cuyos huevos nacen larvas que son las que en este estado transferido a la evolución del insecto hacen los perjuicios conocidos, dañando la fruta al introducirse al interior de ella en busca de alimento. Esta mariposita tiene de dos a tres generaciones en el

año, aquí en el país y es por esto que hay que combatirlos tenazmente con varias pulverizaciones practicadas en épocas oportunas. Se ha comprobado que un gran número de larvas de la primera generación, se introducen por el cáliz de la flor, razón por la cual se aconseja hacer la primera pulverización antes que se cierre completamente el cáliz por los sépalos. El intervalo de tiempo que media entre la caída de los pétalos y el cierre del cáliz es de 10 días y es en más o menos cuando se debe aprovechar para depositar el veneno en el cáliz de la flor antes que se cierre completamente.

La base principal del tratamiento contra el gusano de la manzana está en mantener cubierta la fruta con una sustancia venenosa para el gusano y que no sea tóxica para el árbol. El veneno más usado universalmente es el arseniato de plomo que es una sal blanca en polvo finísimo. La siguiente fórmula dada por el Servicio de Policía Sanitaria Vegetal es eficaz para matar a las larvas que tratan de comer o introducirse en el fruto.

Arseniato de plomo, 200 a 250 gramos.  
Agua, 100 litros.

Adherente, 1 litro.  
Con este líquido que contiene el veneno en suspensión, por el cual debe de agitarse siempre, se aplica a los árboles por medio de pulverizadores a presión, con agitador, tratando de bañar especialmente la fruta que es lo que se quiere proteger con una capa de veneno para evitar el ataque del gusano.

Es conveniente agregar a la fórmula dada un adherente para que el arseniato quede por el mayor tiempo posible adherido a la fruta. El adherente a base de pez de Castilla preparado convenientemente da excelentes resultados, usándolo a razón de un litro por 100 litros de insecticida.



Un rascacielo para pollitos

Fue un milagro de oportunidad la aparición de estas criadoras de batería en el invierno último, porque

tardaron mucho en llegar, las órdenes por parte de los maverales.

Las criadoras de batería en un hecho fundamental el aceite debe proporcionar los las vitaminas que curaban mediante la falta de aceite de hígado de bacalao. Usarse también los huevos que resultan en las cuales deben ser cuidados.

Los criadores comienzan a instalar estas criadoras como medio de exceder de pollos. Se se habrá de establecer. Algunos de ellos comienzan a usar en estas criadoras derlos cuando tengan. Otros los guardan por semanas, hasta que se vendierlos para el

### CAMBIO RADICAL EN METODOS

Algunos de los grandes establecimientos de venta con esas criadoras vender pollos de la propia el cliente. Se de lo están haciendo.

Para el agricultor un gallinero con un que podrá dirigirse a la pollería y comprar los pollones que necesita que se moleste en ellas hará uso de la criadora. El hombre que tiene un grande, o el comerciante de pollos en escala grande no agrada el sistema de venta, recurrirá a la pollería, que le proporcionará una economía de criar en un espacio mínimo y pocos gastos.

El comerciante que quiere de consumo podrá comprar los de tres, y aún las manas, ahorrando trabajo. Tres obstáculos se le a la crianza de pollos, el tiempo de las madres, el aceite de bacalao; los gusanos intestinales y la blanca bacilar. Otros de los sobre ración de los males.

Siempre hay expertos en la Universidad de Chile que la diarrea bacilar. No cabe duda que el equipo y calefacción mentación apropiada es experta, habiéndose mucho mejor que el cultor corriente, y resultados en servir los intereses de la agricultura en general.

Los aparatos usados para hacer las pulverizaciones son bombas a presión, las hay pequeñas para huertos caseros y grandes accionadas a motor y gasolina para huertos industriales de gran producción. En el comercio se encuentra en venta la bomba "Deming", reconocida universalmente como la mejor por su calidad.

El arseniato de plomo, o sea la sal insecticida usada en los tratamientos contra el gusano de la manzana y otras enfermedades de los árboles, lo expende el Servicio de Policía Sanitaria Vegetal, Quinta Normal, Santiago, casilla 1248 al precio más bajo de plaza y es de la mejor calidad importada al país.

Para mayores detalles dirijase al S. de P. S. V., quien atenderá toda consulta relacionada con las enfermedades de las plantas y está empeñado en servir los intereses de la agricultura en general.