

VIDA

RESIDENCIAS.— Han fijado su residencia: Don Ovidio Errázuriz Letelier y señora Ana Matte de Errázuriz, en Mosquito 520.
—Don Hernán Allende y señora Inés Rojas de Allende, en Bueros núm. 300.
—Don Luis Mitrovich, señora y la señorita Georgina Balbontín, en Estados Unidos 367.
—Don Ruperto Ovalle Ugarte y señora, en Cienfuegos 281.

ENFERMOS.— Convaleciente de una grave enfermedad se encuentra el señor Víctor Pérez Brown.
—Ligeramente indispuerto se encuentra don Julio Murillo R.



Señora Sylvia Castillo Fernández (Estudio Díaz Garcés)



Señora Mercedes Fabres Izaga (Estudio Díaz Garcés)



Señora Sylvia Castillo Fernández (Estudio Díaz Garcés)

RESIDENCIAS.— Han fijado su residencia: Don Ovidio Errázuriz Letelier y señora Ana Matte de Errázuriz, en Mosquito 520.
—Don Hernán Allende y señora Inés Rojas de Allende, en Bueros núm. 300.
—Don Luis Mitrovich, señora y la señorita Georgina Balbontín, en Estados Unidos 367.
—Don Ruperto Ovalle Ugarte y señora, en Cienfuegos 281.

ENFERMOS.— Convaleciente de una grave enfermedad se encuentra el señor Víctor Pérez Brown.
—Ligeramente indispuerto se encuentra don Julio Murillo R.



(Foto Nanyo)

Cox Balmaceda, cuyo matrimonio con el señor Salas, será bendecido hoy, a las 12 M. en la Iglesia de Las Agustinas

por parte del novio, el señor don Francisco Salas de Hüneus, y por parte de la novia, don Juan Enrique Concha, S. y don Miguel de la novia, don Tomás Cox Méndez y don Manuel

del novio, en el matrimonio civil, don Hernán Richard y don Oscar Urzúa, y de la novia, don Juan Stuyven.

MATRIMONIO JOHNSON GANA-LLONA REYES.— Hoy será bendecido privadamente el matrimonio del señor Horacio Johnson Gana con la señorita Inés Llonna Reyes.

Servirán de padrinos, por parte del novio, el señor M. Luis Amunátegui Reyes y señora Josefina Johnson de Amunátegui, y por parte de la novia el señor Carlos Llonna y señora M. Luisa Reyes de Llonna.

Servirán de testigos del novio, en el matrimonio religioso, los señores Carlos y Agustín Johnson Gana, y de la novia los señores Alberto y Carlos Llonna Reyes.

Servirán de testigos del novio, en el matrimonio civil, los señores Alejandro y Guillermo Johnson Gana, y de la novia el señor Hernán Llonna Reyes y señorita Marta Llonna Reyes.

VIAJEROS.— Se encuentra en esta ciudad el conocido ur-

AL PERU.— Próximamente se dirigen a Lima don Alfredo Rengifo Z. y señora María Echeverría de Rengifo y el señor Jorge Balmaceda Alamos.

banista y arquitecto francés, M. Jacques Lambert.

Se hospeda en el Hotel Oddó.

De Santa Ana regresaron don Hernán Bustamante Ibáñez y señora Juana Iñiguez de Bustaman-

RENATO ZANELLI.— Después de los últimos triunfos obtenidos en el Teatro Real de Roma, cantando "Aida", "Norma" y "Puerza del Destino", este distinguido artista chileno se dirigirá próximamente a Nueva York.

A fines del mes próximo, Zanelli vendrá a Chile, para regresar a Europa en agosto junto con su familia.

Un completo material trae nuestro Suplemento Ilustrado de mañana domingo

En la primera página destaca un hermoso cuento para niños, original de CARLOS D'ARAMIS, ilustrado por nuestro dibujante FANTASIO, y que se titula:

"LA PLANTA MARAVILLOSA"

Nuestro redactor literario, ALONE, en su acostumbrada y dominical "CRONICA LITERARIA"

se extiende sobre el libro "La escuela rural mexicana", del profesor Méndez Bravo, y sigue analizando el libro del filósofo alemán Keyserling sobre Europa.

En la misma página, RENATO VALENZUELA, en la sección "HOJEANDO LIBROS Y REVISTAS"

describe sobre: "La tumba de Lenin", "El diario in tino de Pierre Loti" y "Henri Bordeaux visita a D'Annunzio".

El magazine está representado por una atractiva crónica de divulgación científica, titulada:

"LA ATMOSFERA ES COMO UNA CORAZA QUE PROTEGE A LA TIERRA DE LOS BOMBARDEOS METEORICOS"

La página de "NUESTROS CORRESPONSALES EN EUROPA", contiene artículos de tanto interés y novedad como:

"¿ESTA OBSTACULIZANDO AMERICA EL BIENESTAR DE EUROPA?"

por Sir GRAHAM ROWER.

"¿ESTA LLEGANDO EL FIN DEL MUNDO?"

por el célebre sabio Dr. E. E. FOURNIER D'ALBE.

EL ADVENIMIENTO DEL PATRIOTISMO INTERNACIONAL,

por el Mariscal de Campo y célebre soldado británico. RT. HON. VIZCONDE ALLENBY; y

LA VUELTA DE JERUSALEN,

por nuestro colaborador desde París, MARINUS KJ ELDGAARD.

AURELIO DIAZ MEZA, nuestro Redactor H istórico, continúa desarrollando su novelesca crónica:

"LA CONQUISTA DE VALDIVIA POR LOS HOLANDESES"

Nuestro corresponsal en California, CARLOS F. BORCOSQUE, envía una nueva y nutrida página sobre actualidades cinematográficas bajo el título de:

HOLLYWOOD AL DIA

Nuestra Agencia en París nos remite otro interesante artículo titulado:

"EL MEMORIAL DE FOCH"

y escrito por MARIUS FONTAINE.

La instructiva página, que ha interesado tanto a nuestros lectores, y que se titula:

"LA INGENIERIA Y NUESTROS PROGRESOS"

trae un selecto material compuesto por los artículos "La presentación del ingeniero", de FRANCISCO MARDONES, "La fundición de cobre en Chile", de F. A. SUNDT, y una crónica sobre "LA EXPOSICION INTERNACIONAL DE FERROCARRILES, CAMINOS Y TURISMO".

Cierran el suplemento ilustrado de mañana, los simpáticos compadres

MUTT Y JEFF

en la nueva historia: "MUTT SE DIVIERTE A CO STILLAS DE JEFF".

OBRA DE UN MANDATARIO Y UN PATRIOTA

El propósito de un ocasional debate político en la Cámara de Diputados, la carta dirigida por el señor Edwards...

En quien sustenta tan severo concepto de responsabilidades, en quien ha sabido en su vida...

El conjunto nos deja una impresión de cosa modesta, en general, con mucho "pour faire l'Amérique"...

Como siempre en estos casos, las firmas célebres se hacen presentes, o por bocetos o por cosas que en realidad no representan ni mucho menos a esas firmas...

EL PROBLEMA DEL PACIFICO ANTE LA LIGA DE LAS NACIONES

La profundamente halagador no sólo para Perú sino para la América entera, el significativo y elocuente homenaje que el Consejo de la Liga de las Naciones...

Los miembros del Consejo que tienen denegada la representación de las naciones europeas, hispanas y asiáticas...

El Tratado de Versalles, "El Tratado de Versalles", encontrará en América, dos países con medio siglo de experiencia...

La Liga de las Naciones, en presencia de este gran problema, y escuchan al delegado de Francia, el señor...

Exposición de arte francés

(Museo de Bellas Artes)

Sé ha abierto al público, en la Sala Chile del Museo de Bellas Artes, una exposición de arte francés...

El conjunto nos deja una impresión de cosa modesta, en general, con mucho "pour faire l'Amérique"...

Como siempre en estos casos, las firmas célebres se hacen presentes, o por bocetos o por cosas que en realidad no representan ni mucho menos a esas firmas...

El Tratado de Versalles, "El Tratado de Versalles", encontrará en América, dos países con medio siglo de experiencia...

La Liga de las Naciones, en presencia de este gran problema, y escuchan al delegado de Francia, el señor...

Lucien Simon acredita un cuadro rico desabrido de color, abocetado, una pequeña tela que está muy lejos también de representar a este gran pintor de género de Francia...

Jean-Francois Raffaelli. Este sí, este sí que está bien representado por una figura de mosquetero, vigorosa, bien dibujada, pintada con verdadera maestría...

Charles Cotet figura con unas bretonas endomingadas, otro boceto, que si se le busca alguna cualidad, debemos decir que es simpático...

Narciso Díaz de la Peña, uno de los padres de la pintura moderna francesa, compañero de Cotet, está representado con una tela que se titula "Náufragos"...

Renoir se muestra con otro boceto, una cabeza de niña, muy débil, muy leve de representar al gran pintor, un cuadro de género francés...

Hay un cuadro que se parece a nuestras tierras del sur, como que recuerda a la pintora chilena Clara Werkmeister, y se titula: "Rincón del puente de la isla Adams"...

Hay un cuadro que se parece a nuestras tierras del sur, como que recuerda a la pintora chilena Clara Werkmeister, y se titula: "Rincón del puente de la isla Adams"...

El cuadro de Fissarro es apenas un boceto de poco valor. La firma... Lo demás, repetimos, son cosas para la venta, para el mercado, pero no representativas de la gran pintura francesa...

El conjunto de escultura es mejor que el de pintura. Hay envíos interesantes de Rodin, de Barye, Dalí, Puget, Bouraine; este último representado por una arquitectura muy dinámica...

Ha rendido su vida en la ciudad que él mismo había urbanizado en medio siglo de esfuerzo, don Enrique Donn, benefactor de la Constitución y su primer ciudadano...

LA INTRUSA EL DRAMA DE MUJERES Y HOMBRES FRENTE AL AMOR

EL MOMENTO INTERNACIONAL. Todo un hombre



Stressemann, sucesor de Bismarck: de tal macetero... tal planta. (MUCHA, Varsovia).

Lo que todos debemos saber

EL ESCUDO DE ARMAS DE LA REPUBLICA

Desde tiempo inmemorial las familias, generalmente las de alta alcurnia, han sido honradas con distinciones honoríficas otorgadas por la autoridad suprema...

Conozcamos el origen y significado del actual escudo de Chile que fué establecido por ley de 26 de junio de 1834, recordando el mensaje que el Gobierno envió al Congreso Nacional...

El escudo primitivo consistía en una columna entre dos figuras que erróneamente se creen indios; basta observar que llevan cascos, los que jamás usaron nuestros aborígenes...

Este detalle sugiere la idea de la alta concepción en la paz y del espíritu bélico que animaban a los fundadores de la República. Este mismo espíritu parece lo sustentaban los gobernantes de 1834 cuando eligieron el huemul...

LUIS ADAN MOLINA.

DON ENRIQUE DONN

Ha rendido su vida en la ciudad que él mismo había urbanizado en medio siglo de esfuerzo, don Enrique Donn, benefactor de la Constitución y su primer ciudadano...

FALLECIMIENTO.— Ha dejado de existir en esta capital la señora Estelina Adonis de Malbrán después de soportar con toda res-



signación una larga y dolorosa enfermedad. Sus restos serán sepultados hoy sábado a las 16 horas, partiendo el cortejo desde su casa habitación Avenida Francia 1225.

—Victima de una rápida enfermedad ha dejado de existir en esta ciudad, a la temprana edad de 22 años, el distinguido joven don Ulises Navarrete V.

—Ayer ha dejado de existir en esta capital, después de una penosa y larga enfermedad, la distinguida señora peruana, doña María Palet v. de Darrouy, vastamente vinculada a la sociedad de San Felipe y Los Andes.

Donde usted quiera que vaya distinguirá siempre el sombrero ROSENBLITT

KORUCIDA CURA ROMADIZOS LABORATORIO SALAZAR Y NEY - SANTIAGO

PILDORAS PECTORALES del Dr. SCOTT

LA SEÑORA ASCENSION MORALES DE ROJAS.—Hondo sentimiento de pesar ha causado entre sus relaciones el repentino fallecimiento de la respetable señora Ascensión Morales de Rojas, acaecido en Talca en la madrugada del Domingo último, víctima de un violento ataque al corazón.

La extinta pertenecía a una antigua e ilustre familia de Talca y también a distinguidos hogares de esta capital.

Solemnizaron sus funerales, además de una numerosa y distinguida concurrencia, la asistencia del Cuerpo de Bomberos con su material enlutado, por haber sido la señora Morales de Rojas miembro benefactor de la Primera Compañía de esa ciudad.

CLUBE DE LA UNION.—Dinner dansant.—Hoy sábado 15, se llevará a efecto, en los comedores del Club de la Unión, el dinner dansant semanal.

Para el mayor éxito de estas fiestas, el directorio, en el deseo de mantener un buen servicio y una esmerada atención, ha resuelto dar efectivo cumplimiento a acuerdo de fijar como hora límite para llegar a las mesas las 22 horas 15 minutos.

Las mesas disponibles pueden ser reservadas en la Caja del Club hasta las 20 horas de hoy sábado. Después de esa hora no se admitirán comensales para el dinner.

La tenida de etiqueta para el dinner-dansant y baile es obligatoria.

MATRIMONIO CONCERTADO.—En Linares se ha concertado el matrimonio de la señorita Carmen Cruzat Henríquez con el señor Eduardo Carrasco Silva.

Hizo la visita de estilo el señor don Gregorio Carrasco S.

ESPECIALIDAD EN TRABAJOS DE PLATINO Joyería Molina Agustinas 804 - 808

MUEBLES DE TODOS ESTILOS, A PRECIOS BAJISIMOS, VENDE: "LA UNIVERSAL" Damos facilidades en el pago. Entrega inmediata. CATEDRAL 1131

ALFOMBRAS pisos para sofás y bajadas de cama; tapices en brocados, lampas, gobelinos, popelinas, cretonas, linoleum para el piso, esterillas y pisos de coco y altas novedades para señoras, encontrarán a PRECIOS MAS BAJOS EN LA RIOJANA ESTADO 64 BLANCO Hnos y Cia.

JARABE BARÉ (SIROP BARÉ) at Sulfocresolato de cal TODAS LAS VENTAJAS DE LA CREOSOTA SIN SUS INCONVENIENTES SEDATIVO de la TOS POR ANTISEPSIA PULMONAR Sin narcótico. Sin intolerancia

MAISON DUC MODES 21-ESTADO-21 (ALTOS) SECCION SOMBREROS Sencillez y Distinción en sus Modelos



MADAME PHILO

MOTIVARÁ A QUE SU DISTINGUIDA CLIENTELA PUEDA CONSEGUIR A PRECIOS SUMAMENTE BAJOS LAS NOVEDADES QUE LE QUEDAN DE LA PRESENTE ESTACION

Mañana Domingo, en mis anuncios de interés para Ud., publicaré el artículo que VENDERÉ EN TRES DIAS A LOS PRECIOS DE OCASION, pues para cada artículo solamente dedicaré a su VENTA TRES DIAS, debido a mi tan próximo viaje.

DESDE EL PROXIMO LUNES TODO SANTIAGO A DESFILAR POR DONDE "PHILO" LA CASA DE LAS DAMAS ELEGANTES 1020-Huérfanos-1020



Señorita Laura Díaz Zúñiga, cuyo matrimonio Samuel de la Fuente Iglesias, se efectuará hoy en casa de la novia.

5 PRECIOS 5 REG. Esta clocha en fieltro... Este sombrero en rico Nappier... Una elegante hechura...

COMPANIA MINERA COVADONGA. Al directorio actual no le afectan los fundamentos del decreto de cancelación de personalidad jurídica...

LA NACION 30 CENTAVOS LOS TIEMPOS 20 CENTAVOS

CASA GELLON. AZUCAR F. J. R., cajón... AZUCAR pan, Kg... ARROZ de 1.a, Kg... SEMOLA 1.a, Kg... PERAS al jugo... CIRUELAS al jugo... MANZANAS al jugo... POROTITOS partidos, lata... ARVEJAS al natural... FRUTILLAS al jugo... DESCARAZADOS, Kg... HUESILLOS nuevos, Kg... CIRUELAS SECAS, Kg...

MUSICA

Juan Reyes nos precisa el día de su primer recital

Marcado interés se nota entre los músicos y amateurs santiaguinos por asistir a la primera audición pianística del famoso virtuoso chileno Juan Reyes...

Juan Reyes nos ha anunciado por medio de su representante, Carlos Z. Friedemann, que su primer concierto se realizará el día 3 del mes venidero...



Juan Reyes

FITINA

REINTEGRA LA VITALIDAD. Irreemplazable para combatir el cansancio mental, insomnio, nerviosidad y neurastenia.

Especial brillo alcanzó la gran asamblea de ayer de adhesión a la Unión de Centros de la Juventud Católica

LA ORGANIZO EL CENTRO JUVENIL SAN RAFAEL. En la tarde de ayer se verificó la gran asamblea que venían preparando con especial entusiasmo los dirigentes del Centro Juvenil San Rafael...

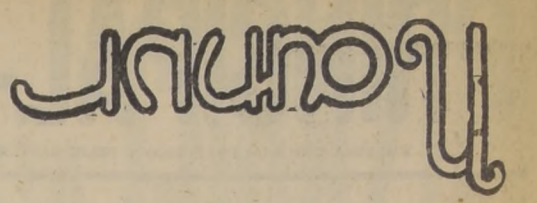

PIELES FINAS



Quando Ud. desee adquirir una piel realmente fina, y asegurarse de su legitimidad, dirijase a la CASA NAMUR...

AHUMADA 161 Casilla 3033 Teléfono 89169 Frente al Teatro Principal

Necesito Alquilar

CHALET EN LOS LEONES que tenga 3 dormitorios, piezas de recib. dependencias, servicios, jardín y algo de sitio. Cliente de primer orden. Negocio rápido. CANON: \$ 600.

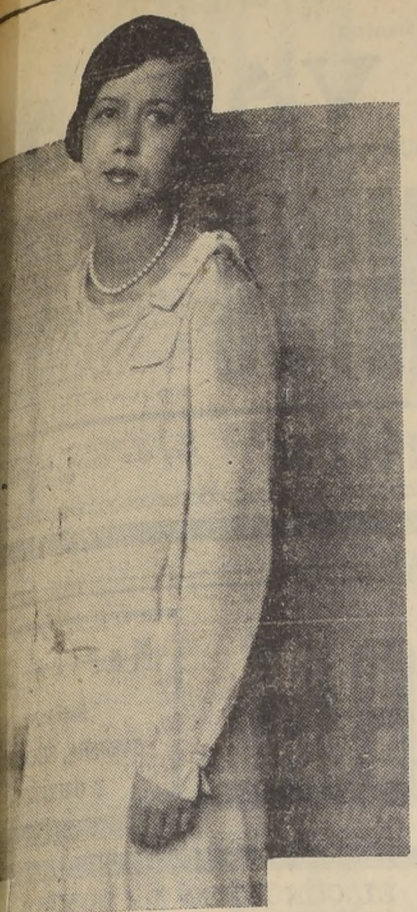

Salinas Díaz, cuyo matrimonio con el señor Sabioncello, será bendecido hoy en Valparaíso.

HOY EN EL RESTAURANT "SANTIAGO"

HUERFANOS 1111. ALMUERZOS ESPECIALES... \$ 15 cubierto. DINNER - DANSANT... \$ 20 cubierto. Y LAS PERSONAS DEL GRAN MUNDO SOLO EXIGEN VINOS "CASA BLANCA"

HOY SABADO 15 HASTA LAS 7.45 P. M. PERMANECERAN ABIERTOS

NUESTROS ALMACENES CON EL FIN DE ATENDER DEBIDAMENTE AL NUMEROSO PUBLICO QUE NOS VISITA EN ESTA GRANDIOSA LIQUIDACION

CONTINUANDO LAS GRANDES REBAJAS

EN LOS DEPARTAMENTOS DE LANAS, SEDAS Y ALGODONES, BLANCO Y ROPA DE CAMA, TAPICERIA Y SOBRECAMAS, CATRES Y COLCHONES, CASIMIRES, CAMISAS Y MANTAS DE VIAJE, MENAJE, LAMPARAS ELECTRICAS, SANITARIOS.

ALAMEDA ESQ. AV. ESPAÑA. Grandes Almacenes de la Fábrica de Catres

Limpieza general del organismo

De vez en cuando hay que hacer una limpieza general del organismo, para eliminar los tóxicos que se han acumulado por mal funcionamiento de los intestinos...

VENDO DE OCASION

gran Fuente de Soda, importada, admito socio con ocho a \$ 10,000, para agregar al local Bar y Restaurant.

LA NACION

30 CENTAVOS!

LOS TIEMPOS

20 CENTAVOS! Son los precios de nuestros diarios en todo el país. Dónde quiera que usted esté no debe pagar más del precio indicado.

ESTACION RADIOTELEFONICA "LA NACION"

TRANSMISION N.º 184 C. M. A. O. ONDA 295 M. TELEFONO N.º 80640 CASILLA N.º 828 SABADO 15 DE JUNIO DE 1929

PROGRAMA DE LA CASA HANS FREY

DE 19.30 A 20 HORAS CONCIERTO OFRECIDO POR LA "VIÑA LINDEROS" DE GAZTUA BRAUN

Programa DODGE BROTHERS

Ofrecido por la Casa BESA y Cia. Ltda., importadora de los automóviles DODGE BROTHERS y camiones GRAHAM BROTHERS, hoy DODGE BROTHERS

DE 21.30 A 23 HORAS Concierto "LA NACION"

- 1. PRIMAVERA, de Grieg, solo de piano por la señorita Harosteguy. 2. LEJOS DE ESPAÑA, Paso Doble, cantado por Pilar Arcoz con orquesta. 3. NIESTROPELES, cantado por el tenor señor Jorge Quinteros. 4. NEGRA MALA, Tango tocado por la orquesta Canaro. 5. YA NI PUEDO LLORAR, cantado por la señorita Hassan Correa. 6. BESOS A OSCURAS, solo de violín por el señor J. Droguett. 7. HORA OFICIAL. 8. COSAS DEL CID, de Rubén Darío, recitado por el señor I. Villouta Ruiz. 9. BOHEME, de Puccini, cantado por el tenor señor Jorge Quinteros. 10. GAJITO DE CEDRON, Chacarera, solo por Carlos Gardel, con guitarras. 11. POEMA EROTICO, de Grieg, solo de piano por la señorita Harosteguy. 12. CANTARI, CANTARI, cantado por la señorita Hassan Correa. 13. REVISTA MILITAR, guitarra tocada por el señor Julián Droguett. 14. RITORNELLO, de Balseiro, recitado por el señor Villouta Ruiz. 15. RIMPIANTO, cantado por la señorita Hassan Correa. 16. TIERNAMENTE, Vals, cantado por Rodolfo Hoyos, con orquesta. 17. ANDREA CHENIER, cantado por el tenor señor Jorge Quinteros. 18. BOLETIN METEOROLOGICO. 19. INFORMACIONES DE ULTIMA HORA.

DE 23 A 23.30 HORAS Concierto ofrecido por la CASA COSMOS

- IMPORTADORA DE ARTICULOS DE RADIO, CALLE CATEDRAL 1047 1. SUEÑOS, de Strauss, solo de piano por la señorita Harosteguy. 2. CARMEN, Vals tocado por la orquesta típica R. Firpo. 3. TRISTEZAS DE AMOR, de Melo Cruz, cantado por la señorita Hassan Correa. 4. FLEURS D'AMOUR, Fox-Trot, tocado por la Gypsy Orchestra. 5. CANTARES, de Machado, recitado por el señor Villouta Ruiz. 6. INVANO, Vals, por el señor Julián Droguett con guitarra.

EL PRINCIPE QUE NO TENIA CORAZON

Billie Dove - Clive Brook

ADOUIERA SU ENTRADA ANTES DE LAS 12 M.
BOLETERIA DESDE LAS 10.
¡QUEDAN MUY POCAS!

ROTATIVAS -- 3 P. M. Y 4 P. M.
(Sólo para mayores)
"EL NUDO CORREDIZO"
CON ORQUESTA: \$ 2.00

ESPECIAL
y NOCHE
SOLO PARA
MAYORES DE 15
ASOS. - NO APTA
PARA SEÑORITAS.

REPUBLICA - ELECTRA
GRANDIOSO ESTRENO SOLO PARA MAYORES
El Príncipe que no tenía corazón
Creación de los grandes artistas
BILLIE DOVE - CLIVE BROOK

COUSIÑO - ATENAS
PROGRAMA DOBLE SOLO PARA MAYORES
ALRAUNE o La Hija Artificial
Por PAUL WEGENER
"Montmartre a media noche" - "Contra el orgullo el amor"

APOLO
Programa doble para todos
Perseguido por la Ley
Por RIN TIN TIN y
EL INFIERNO AMARILLO
Mañana: ALRAUNE

OLISEO
más Hermoso, Cómodo y Concurrido de Chile

HOY ESPECIAL 6.15 Y NOCHE 9.30 - ¡DOBLE FUNCION monumental! - ¡2 acontecimientos pasionales de emoción y gran lujo, 2! - NO APTOS PARA MENORES
La Chica del SAXOFON por ANNI ONDRA
Y EL DRAMA QUE PRESENTA UN "LÍO"
AMOROSO DESCOMUNAL, BAJO LA CAR-
PA DE UN GRAN CIRCO DE FIERAS:

MUNDIAL
COLON

HOY ESPECIAL 6.15 Y NOCHE 9.30 - ¡2 Acontecimientos dramáticos de gran sensación, 2! - No aptos para menores
"LONDRES después de MEDIA NOCHE" por LON CHANEY

Bebé Daniels EN SU ÚLTIMO GRAN TRIUNFO: ¡QUE NOCHE!

ACTUALIDADES NACIONALES
EDITADAS POR ANDES FILM
TEATROS VICTORIA Y SETIEMBRE.
TEATROS SPLENDID E IDEAL CINEMA.
TEATRO CONDELL.

TEATROS
Compañía Casenave-Barreta.—Vermouth: Los Gavillanes, Noche: Doña Francisquita, por el tenor Casenave.
Compañía de Alta Comedia Alejandro Flores.—Vermouth: La Dama de las Camellas.
Compañía Chilena de Revistas Pepe Rojas.—Vermouth y noche: Alraune, o La Hija Artificial, por Paul Wegener, y El príncipe que no tenía corazón, por Lon Chaney, y Qué noche! por Bebé Daniels.
Compañía de Revistas Malbrán y Campaña.—Vermouth y noche: La Divina Mentira, por Sybil Morel.
Compañía de Revistas Chilenas.—Vermouth y noche: La Dama de las Camellas, por Shybl Morel.
Compañía de Revistas Chilenas.—Vermouth y noche: La Dama de las Camellas, por Shybl Morel.
Compañía de Revistas Chilenas.—Vermouth y noche: La Dama de las Camellas, por Shybl Morel.

CIRCOS
TONY PERICO-AMERICANO DE FIERAS.—Noche: El nuevo conjunto dirigido por el popular Tony Yañez.

CINES
Vermouth y noche: Perseguido por la ley, por Rin Tin Tin, y Henej Edwards.
Vermouth y noche: Alraune, o La Hija Artificial, por Paul Wegener, y El príncipe que no tenía corazón, por Lon Chaney.
Vermouth y noche: La Divina Mentira, por Sybil Morel.
Vermouth y noche: Sensacional y fantástico programa de cine, por John Barrymore, y Camilla Horn, y Montmartre a media noche.
Vermouth y noche: Tempestad, por John Barrymore.
Vermouth y noche: Regio programa doble. La Madona de los coches Camas, por Lon Chaney.
Vermouth y noche: La Divina Mentira, por Sybil Morel.
Vermouth y noche: Sensacional y fantástico programa de cine, por John Barrymore, y Camilla Horn, y Montmartre a media noche.
Vermouth y noche: La Chica del Saxofon, y Gente de Circo, por Lily Damita.
Vermouth y noche: Alraune, por Paul Wegener, y Montmartre a media noche.
Vermouth y noche: La Senda del Deber, por Edmundo Bruni, y El Jinete Fantástico (4.a) y ¿Quién me engañó? (2.a).

Matinée: El Dr. Ciralotodo, Jotas Reales, por Chester Conroy, y El primer beso, por Gary Cooper.
Vermouth y noche: El Príncipe que no tenía corazón, por Lon Chaney.
Matinée rotativa a las 2 1/4 P. M. Los amores de un obrero, con obsequio de discos. Perseguido por la ley, por Rin Tin Tin, y El día más feliz de mi vida, por Tim Mac Coy, y El día más feliz de mi vida, por Tim Mac Coy.
Vermouth y noche: ¿Qué noche! por Bebé Daniels, y El Jinete Fantástico (4.a) y ¿Quién me engañó? (2.a).

Compañía Chilena de Revistas Pepe Rojas.—Vermouth y noche: Alraune, o La Hija Artificial, por Paul Wegener, y El príncipe que no tenía corazón, por Lon Chaney, y Qué noche! por Bebé Daniels.
Compañía de Revistas Malbrán y Campaña.—Vermouth y noche: La Divina Mentira, por Sybil Morel.
Compañía de Revistas Chilenas.—Vermouth y noche: La Dama de las Camellas, por Shybl Morel.
Compañía de Revistas Chilenas.—Vermouth y noche: La Dama de las Camellas, por Shybl Morel.
Compañía de Revistas Chilenas.—Vermouth y noche: La Dama de las Camellas, por Shybl Morel.

Club de Señoras
SALA CON CALEFACCION
A LAS 6.15. GRAN ESTRENO EN ESTA SALA
DE LA MAGNIFICA CINTA
"EL ENEMIGO"
LILLIAN GISH. Drama dirigido por Fred Niblo.
Emocionantes escenas dramáticas. Balloos de detalles. Intérprete: Ralph Forbes.
ORQUESTA ALEX. ORQUESTA ALEX.
MADONNA DE LOS COCHES-CAMAS, obra del español.
PRINCIPE QUE NO TENIA CORAZON".

INDEPENDENCIA.—Vermouth y noche: Colosal programa doble. Gente de Circo, por Luisa Lorraine y Edward Sedgwick, y Tempestad, por John Barrymore.
IRIS.—Vermouth y noche: El Mantón Rojo, por Lily Damita.
LATORRE.—Vermouth y noche: La Batalla de los Sexos, por Don Alvarado, Los Piratas del Pinar (fin), Los Bandoleros, por Cayena, y programa cómico.
MINERVA.—Vermouth y noche: Londres después de media noche, y La Lela de los Mujeres Olvidadas.
MUNDIAL.—Vermouth y noche: Londres después de media noche, por Lon Chaney, y Qué noche! por Bebé Daniels.
NACIONAL.—Vermouth y noche: Obsequio de cinco condones oro (consérvese su entrada). El cine: Cosecha de odio, por Jack Perrin, y Conciencia velada, por Lois Moran y George O'Brien, y variedades por Teresita Arce y los cuatro cholos.
PROVIDENCIA.—Vermouth y noche: El Jinete Fantástico, por William Desmond, y Hombre o mujer? por Jossie Segowick, y Amor Sinistro, por Thomas Meighan.
O'HIGGINS.—Vermouth y noche: Por la vía Láctea, por Reginald Denny, y Conciencia velada, por Lois Moran y George O'Brien.
POLITEAMA.—Vermouth y noche: Conciencia velada, por George O'Brien y Lou's Moran, y Por la vía Láctea, por Reginald Denny.
PRINCIPAL.—Vermouth y noche: Cuando la mujer pierde el camino, por Nita Vanina.
PROVIDENCIA.—Vermouth y noche: La Divina Mentira, por Sibil Morel RECOLETA.—Vermouth y noche: Colosal programa doble. Conciencia velada, y Tempestad, por John Barrymore y Camille Horn.
REPUBLICA.—Vermouth y noche: El príncipe que no tenía corazón, por Millie Dove y Clive Brook.
ROGELIO UGARTE.—Vermouth y noche: El Enemigo, por Lillian Gish, y Las arenas embrujadas (2.a).
SAN MIGUEL.—Vermouth y noche: El Enemigo, por Lillian Gish, y En manos de bandidos, por Tim Mac Coy.
SETIEMBRE.—Vermouth y noche: Por la vía Láctea, por Reginald Denny, Lucha desesperada, y variedades por Teresita Arce y los cuatro cholos.
SPLENDID.—De 3 a 5. Funciones rotativas. El nudo corredizo, por Richard Barthelmess, Vermouth y noche: El príncipe que no tenía corazón, por Millie Dove y Clive Brook.
VICTORIA.—Vermouth y noche: Nidos de Amor, por Clara Bow y Nell Hamilton.

EL TEATRO IRIS
presenta hoy el espectáculo más soberbio de la temporada:
"El Mantón Rojo", por Lily Damita
De un espectáculo colosal disfrutará hoy el público de esta sala. Se presenta el espectáculo más grandioso de la pantalla europea: "El mantón rojo", por Lily Damita, la actriz de moda en el mundo entero.
Para mañana anuncia esta sala un programa estupendo, figurando en

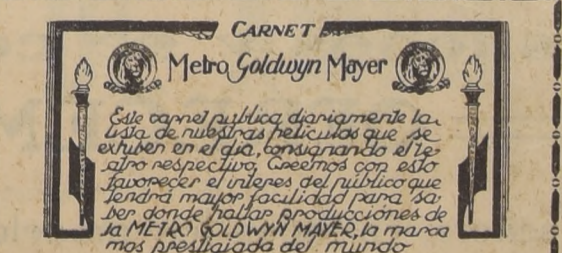

EXHIBICIONES DE HOY:
EL ENEMIGO, por Lillian Gish, Vermouth y noche, en los teatros COUSIÑO, SAN MIGUEL y ROGELIO UGARTE. Vermouth en el teatro del CLUB DE SEÑORAS.
LONDRES DESPUES DE MEDIA NOCHE, por Lon Chaney, Conrad Nagel y Marceline Day, Vermouth y noche en los teatros MINERVA, MUNDIAL, COLON y DIEZ DE JULIO.
GENTE DE CIRCO, por Karl Dane y George K. Arthur, Vermouth y noche en los teatros OLISEO, INDEPENDENCIA, Vermouth en el teatro del CLUB DE LA UNION.
LA MUJER Y LA OCASION, por Norma Shearer, Vermouth y noche en el teatro SANO.
CONTRA EL ORGULLO EL AMOR, por William Haines y Alice Day, Vermouth y noche en el teatro ATENAS.
EN MANOS DE BANDIDOS, por Tim Mac Coy, Vermouth y noche en los teatros IMPERIAL, EXCELSIOR y SAN MIGUEL.



"ARTISTAS UNIDOS"
PRESENTA A
Ronald Colman
y **LILY DAMITA** en
EL RESCATE
Corazón de aventurero, audaz y temerario... Corazón de aventurero profundamente apasionado... Para él no existían secretos en las misteriosas regiones orientales ni tesoros ocultos en las islas remotas... Y fué una sonrisa de mujer lo que él no pudo dejar de ambicionar ni conquistar...
JUEVES 20 SPLENDID

IMPERIO

PROGRAMA RIALTO

PRESENTA

A LA ESTRELLA DE CUERPO ESCULTURAL

HOY-

ESPECIAL 18.40
NOCHE 21.40

(Sólo para mayores)
secundada por
los astros

BETTY COMPSON

SECUNDADA POR
LOS ARTISTAS

JOCELYN LEE y ERICK ARNOLD

EN EL DRAMA CONMOVEDOR QUE ENTERNECE HASTA LAS LAGRIMAS

ANGEL DE REDENCION

La desgarradora historia de una muchacha a quien la vida la llevó a ser flor de fango y que cuando quiso salir de aquel ambiente de perdición la maldad humana se ensañó con ella cerrándole todas las puertas hacia los caminos de redención

ESPLENDIDA SINCRONIZACION MUSICAL
A CARGO DE LA

ORQUESTA GRAZIOLI

En ambas funciones se
presentará la

Rondalla Piurana

Orquesta peruana que ayer
obtuvo un éxito loco



Independencia "TEMPESTAD" por JOHN BARRYMORE y "Gente de Circo"

TEMPESTAD MONTMARTRE A MEDIA NOCHE

EL TEATRO RECOLETA
constituyen su pan cotidiano y los llenos se imponen cada día, en virtud de la excelente programación, muy dignas del culto público que tiene, presentará hoy la obra de pasión y verdad humana que lleva por título:

"CONCIENCIA VELADA"
"TEMPESTAD"

El actor de todos los triunfos John Barrymore y en la que figura la escultural actriz alemana...

Para hoy sábado este teatro anuncia la intensa producción que será todo un éxito y que se titula: "Conciencia velada" y la obra del momento actual, la que arrastra al espectador en forma irresistible y segura...

Donald, ambas películas de verdaderos éxitos. La compañía de revistas "Pepe Rojas" estrenará la aplaudida revista original de Pepe Rojas, "Chilenadas", en la que toma parte toda la compañía.

El cine estrenará "En manos de bandidos", por Tim Mac Coy, y "Papá llévame al teatro", de Malbrán y Campaña

Las funciones de hoy en el Teatro Imperial tienen especial atractivo. Hay estrenos tanto por el cine como por la Compañía Chilena de Revistas "Pepe Rojas".

EL TEATRO DIECIOCHO
Realiza hoy, a las tres de la tarde, una matinee inglesa, que será inolvidable para los niños, porque tendrá el atractivo de la rifa de cuatro muñecos y porque el programa es colosal como pueda verse: Actualidades N.º 35 y 36;

"Susana la detective"
"Joyas reales"
"El doctor Curalotodo"

Mañana Domingo, a las 11.30 A. M., las damas admirarán a la gentil pareja formada por Gary Cooper y Esther Ralston en el hermoso idilio, mezclado con pasmosas aventuras:

"Hasta que Dios nos separe"

El Dieciocho lleva hoy a la pantalla, a las tres de la tarde, un programa de matinee inglesa que será inolvidable para los niños y que recomendamos a las madres a fin de que no titubeen en mandar a sus hijos a esta función. Habrá una rifa sensacional de cuatro hermosos muñecos y se pasarán las Actualidades N.º 35 y 36; la dinámica y sorprendente comedia de Bobé Daniels, "Susana la detective"; el humorístico y grato vodevil de Chester Conklin y Telma Todd, "Joyas reales", que está salpicado de ingenio y de gracia y la estupenda comedia, de irresistibles efectos: "El doctor Curalotodo", por Boby Vernon.

Mañana, a las 11.30, las damas admirarán el trabajo intenso y pasional de Gary Cooper y Esther Ralston en el hermoso romance de amor: "Hasta que Dios nos separe"

El cine presentará mañana "El enemigo", por Lillian Gish, que ha sido uno de los éxitos de la semana.

TEATRO DIECIOCHO
Dieciocho 14. — Teléfono N.º 3778. — Cine concert. — Sala calefaccionada a gas-vapor.

LA NACION
30 CENTAVOS
LOS TIEMPOS
30 CENTAVOS

Son los precios de nuestros diarios en todo el país. Donde quiera que usted esté no debe pagar más del precio indicado.

No acepte el recargo de los vendedores.

Programas de hoy: A las 3 P. M., grandiosa matinee triple para mayores y menores:

1. Actualidades mundiales; 2. "El Dr. Curalotodo", por Boby Vernon; 3. "Joyas reales", cinta de aventuras cómicas por Chester Conklin (ocho roles); "Susana la detective", por Bobé Daniels (6 actos). Sorteo entre los niños de cuatro figuritas de fantasía. Platas: \$ 1.10.

Hoy, secciones sociales, especial y noche. Gran programa doble, para mayores de 15 años.

1.ª parte: Programa cómico Paramount-Fox, revista internacional; "La última palabra" (cómica) y "La momia del profesor".

2.ª parte: Estreno de la agriada y divertida comedia social de ambiente lujosísimo: "Se es joven una vez", por Conrad Nagel y June Collier. Mañana tres grandes funciones.

SINCRONIZACION DE LA PELICULA CHILENA "Bajo el Cielo Austral"

El estreno de la película nacional: "Bajo el Cielo Austral", será presentado con sincronización especial de música chilena, y son varios ya los autores que han escrito preciosos y bien inspiradas tonadas y canciones crolillas. Entre algunos de estos autores figuran el maestro Julio Contreras con su tonada "Manto", y Julio Santana Ríos que ha escrito "Alma austral", una tonada con todo el olor a torngil y yerba buena y hasta con el gusto al ulmo.

LEJOS DE LA CIVILIZACION, EN MEDIO DE LOS MARAVILLOSOS PANORAMAS, DE LAS ISLAS POLINESICAS
El amor florece en su pureza y en su fuerza primitivas
ESTE ES UN ASPECTO DE

Sombras Blancas en los Mares del Sur



RAQUEL TORRES
Y AL FAMOSO GALAN MONTE BLUE

LA PELICULA QUE EN ESTADOS UNIDOS SUPERO EL EXITO DE "BEN-HUR"

PROXIMO
JUEVES
VICTORIA



PROGRAMA AJURIA PRESENTA AL GALAN FAVORITO

-Rod La Rocque-

ACOMPANADO DE LA HERMOSA RUBIA

JEANETTE LOFF

EN LA DELICIOSA COMEDIA

UNA NOCHE DE AMOR

LAS MAS SABROSAS AVENTURAS DE UN EMPLEADO DEL "METRO", QUE POR HACER UNA PESQUISA POLICIACA FUE HECHO PRISIONERO POR UNA RUBIA ENCANTADORA

AMOR - LOCURAS - PICARDIA Y GRACIA

IMPERIO MIERCOLES 19

T X

INFORMACIONES CABLEGRAFICAS DEL EXTERIOR

Las negociaciones de Bruselas destinadas a solucionar la cuestión del dinero confiscado por Alemania en Bélgica durante la guerra

No se espera ningún resultado antes de dos semanas.—Interés que han despertado en Francia estas negociaciones.—Las gestiones anteriores con este mismo objeto.—Cómo se juzgan en los círculos políticos británicos las conversaciones que han sostenido en Madrid, Briand y Stressemann.—Ratificación del Plan Young y evacuación de la Renania

(Correspondencias cablegráficas de Arch Rodger y Ralph Heinzen, exclusivas para "La Nación")

LONDRES, 14.— En los círculos políticos se hacen pocos comentarios sobre las conversaciones de M. Briand y Herr Stressemann en Madrid, en las cuales no se ha llegado a una decisión alguna sobre la fecha de la conferencia destinada a la aprobación del Plan Young y al asunto de la evacuación de la Renania.

otros países en detrimento de Gran Bretaña. Se considera también que el Banco debería quedar ubicado en algún país neutral en vez de Bruselas.

El cambio alemán, sino una indemnización proveniente del cambio forzoso de francos belgas por marcos. M. Gutt presenta una reclamación ascendente a 37 anualidades de 25 millones de marcos cada una.

ES POSIBLE QUE EL CANJE DE PRISIONEROS PARAGUAYOS Y BOLIVIANOS SE EFECTUE EL 20 DEL PRESENTE

BUENOS AIRES, 14.— En el cuartel general del Servicio Federal de Aeronáutica se informa que el capitán Fleming, que intervendrá en el canje de los prisioneros paraguayos y bolivianos, llegó a Formosa.—(U. P.)

PERU

LARGA CONFERENCIA ENTRE LEGUIA Y MOORE
LIMA, 14.— El Embajador norteamericano, Mr. Moore, confiere extensamente a mediodía, con el Presidente Leguía. Se ignora el objeto de la conferencia.—(U. P.)

FUNCIONARIOS DEL GOBIERNO SOVIET DESMIENTEN EL AVANCE DE TROPAS RUSAS EN MONGOLIA

derechos de extraterritorialidad no se extienden a los consulados.—(U. P.)

LOS REBELDES MARROQUINES SOSTIENEN TENAZMENTE EL ASEDO DEL PUESTO AVANZADO DE AIT YACCOUB

A PESAR DEL TREMENDO FUEGO DE FUSILERIA Y AMETRALLADORAS DE LOS AEROPLANOS, MANTIENEN SUS EXCELENTE POSICIONES EN LOS CERROS QUE RODEAN AL PUESTO.—HAY, SIN EMBARGO, UN CLARO QUE PERMITIRIA A LOS FRANCESES ABANDONAR EL FUERTE.—EL PODEROSO GLAUCI HA RENOVADO SU PROMESA DE FIDELIDAD A FRANCIA.—LO QUE SIGNIFICA ESTA FIDELIDAD.

EL BORDT, 14.— Los aeroplanos del ejército francés continúan reconocimientos sobre las posiciones de los rebeldes que rodean al puesto de Ait Yacoub, en donde la guarnición, compuesta por legionarios franceses y soldados nativos, resisten obstinadamente el sitio, en espera de la llegada de refuerzos.

de rifles y ametralladoras de la guarnición, que dirige intermitentemente sus tiros contra los movimientos de los rebeldes que caben en las cercanías.

Glauoi, Pachá de Marrakech, y señor de los Montes Atlas, el Gobernador General de Marruecos, M. Lucien Saint, ha asegurado al Gobierno de París que la situación es menos difícil.

REUNIONES DEL CONSEJO DE LAS NACIONES EN MADRID

El Consejo de las Naciones acordó impo-

Gira ajedrecística del Dr. Alekhine

NUEVA YORK, 14.— En una exhibición pública que hizo en el Hotel Astor, Alejandro Alekhine, venció a Charles Jaffe, de Nueva York, en 25 jugadas.

ARGENTINA

BUENOS AIRES, 14.— El diputado por la Provincia de Santa Fe y presidente del block irigoyenista, señor Agustín Araya, declaró a la United Press que proyectaba proponer que se interpellara al Ministro del Interior con respecto a las intervenciones del Gobierno.

GRAN BRETAÑA

SOUTHAMPTON, 14.— Llegó a este puerto el Embajador norteamericano en Londres, general Dawes, a quien dió la bienvenida el Alcalde de la ciudad.

HOLANDA

UN DESTROYER PERMANECERÁ INDEFINIDAMENTE EN VIGILANCIA PARA EVITAR FUTURAS INCURSIONES DE LOS PIRATAS VENEZOLANOS

AFRICA DEL SUR

LOS RESULTADOS DE LAS ELECCIONES GENERALES HASTA AHORA

ESPAÑA

CONGRESO DE COMERCIO ESPAÑOL DE ULTRAMAR EN OCTUBRE

GUATEMALA

SE DESMIENTEN LOS RUMORES SOBRE LA RUPURA DE RELACIONES CON HONDURAS

NOTICIAS DEPORTIVAS

SEMI-FINALES POR LA COPA DAVIS

ESPAÑA

CONGRESO DE COMERCIO ESPAÑOL DE ULTRAMAR EN OCTUBRE

GUATEMALA

SE DESMIENTEN LOS RUMORES SOBRE LA RUPURA DE RELACIONES CON HONDURAS

NOTICIAS DEPORTIVAS

SEMI-FINALES POR LA COPA DAVIS

BUDAPEST, 14.— En las semifinales de la competencia por la Copa Davis, R. W. Austin, de Gran Bretaña, derrotó a Tajats, de Hungría, por 6/4, 6/2, 6/2 y von Kehrings, de Hungría, derrotó a Gregory, de Gran Bretaña, por 5/7, 7/5, 5/7, 6/2, 6/3.—(U. P.)

CIUDAD DEL CABO, 14.— Se tiene entendido que el Premier, general J. B. M. Hertzog, proyecta disolver el Senado para asegurar el control de ambas Cámaras.

La sesión inaugural del Congreso será presidida por el Rey, el Marqués de Estella y el Ministro de Economía.—(U. P.)

La sesión inaugural del Congreso será presidida por el Rey, el Marqués de Estella y el Ministro de Economía.—(U. P.)

DEPARTAMENTO DE INGENIERIA... CAPITAL: \$ 1.500,000

DEPARTAMENTO DE INGENIERIA... CAPITAL: \$ 1.500,000

DEPARTAMENTO DE INGENIERIA... CAPITAL: \$ 1.500,000

DEPARTAMENTO DE INGENIERIA... CAPITAL: \$ 1.500,000

TEMPORALMENTE HAN SIDO SUSPENDIDAS LAS CONFERENCIAS ENTRE MONSEÑORES RUIZ Y FLORES Y DIAZ Y EL PRESIDENTE PORTES GIL

MEXICO, 14.— De fuente autorizada, se dice que las conferencias entre el Arzobispo Ruiz y Flores, el Presidente Portes Gil y el Obispo Díaz han sido temporalmente suspendidas, a fin de que el Delegado Apostólico pueda co-

BOLIVIA

¿Minas diamantíferas en Santa Cruz?

EL NUEVO MINISTRO ESPAÑOL

LA PAZ, 14.— Mañana presentará sus credenciales el Ministro de España, señor García Conde.—(U. P.)

NUEVO RECTOR DE LA UNIVERSIDAD

LA PAZ, 14.— Mañana asumirá su puesto el nuevo Rector de la Universidad, ingeniero Emilio Villanueva.—(U. P.)



La Viña Casa Blanca HA CAMBIADO DE DIRECCION EN LA CAPITAL Su Oficina Central de Ventas

ESTA AHORA EN: MORANDE 442 (FRENTE AL SENADO)

HA OCUPADO ALLI UN AMPLIO, MODERNO Y ELEGANTE LOCAL ESTA ASI MEJOR INSTALADA Y MEJOR MONTADA CON LOS ELEMENTOS NECESARIOS PARA UNA ATENCION ESMERADA.

Y TODO ESTO ES POR Y PARA UD. Desde hoy la distinguida y selecta clientela de la VIÑA CASA BLANCA tiene, pues, su nueva casa, y su rendez-vous en MORANDE 442.

Hoy a las 6 se inaugura en el nuevo local la EXPOSICION DE AFFICHES

Visite UD. Hoy ambas Novedades

REGARON... CALIBRE 20... PRECISAS... BOFILL y Co. Ltda. 1038

REGARON... CALIBRE 20... PRECISAS... BOFILL y Co. Ltda. 1038

REGARON... CALIBRE 20... PRECISAS... BOFILL y Co. Ltda. 1038

REGARON... CALIBRE 20... PRECISAS... BOFILL y Co. Ltda. 1038

REGARON... CALIBRE 20... PRECISAS... BOFILL y Co. Ltda. 1038

El Diputado señor Edwards Matte analizará en la Cámara, el lunes próximo, la carta de Presidente de la República

BREVE ENTREVISTA QUE SOSTUVI MOS AYER CON EL DIPUTADO POR SANTIAGO.—ALGUNAS DECLARACIONES.—AGRADECIMIENTOS PARA "LA NACION"

El señor Edwards Matte, diputado por Santiago, me ha dado una entrevista que me ha permitido conocer sus impresiones sobre el asunto que va a analizar en la Cámara de Diputados, el lunes próximo, la carta de Presidente de la República.

Por esto estoy profundamente agradecido y deseo que el señor Edwards Matte se sienta libre para emitir su opinión sobre el asunto que va a analizar en la Cámara de Diputados, el lunes próximo, la carta de Presidente de la República.

Se me preguntó si se atreva a atribuir a un documento escrito con tanta claridad y franqueza un alcance que no tiene y que no hay derecho a suponerle. El señor Edwards Matte me contestó: "Cuánta razón tiene el Presidente de la República al quejarse de los innumerables sinsabores que sufren en ese alto cargo! Y luego, pensando en aquella frase que envuelve una de las causas de los sinsabores y fatigas de que se queja y que dice: "desaliento que abate aun al espíritu más fuerte ante la incompreensión torpe o malvada que tergiversa, y desfigura los propósitos más nobles y las más patrióticas finalidades;" me pregunto, ¿cómo es posible que esas apreciaciones de los diarios correspondan a declaraciones hechas con fines tan nobles e identificadas con el más alto espíritu de patriotismo?"

Con esta publicación amplia de la carta de S. E. el Presidente de la República, se ha cumplido, en consecuencia, otro alto objetivo: se han ubicado las actitudes, se han puesto de manifiesto.

Digamos, señor Edwards, ¿dará usted respuesta a este documento? —No; hacerlo sería demostrar de mi parte una petulancia que jamás he tenido en ninguno de mis actos. Yo no puedo aparecer en polémica con el Presidente de la República, quien ha tenido únicamente para conmigo una extremada gentileza.

El ministro de Hacienda pide despacho urgente de un proyecto

Al presidente de la Cámara

El ministro de Hacienda, don Osvaldo Koch, me ha escrito ayer al presidente de la Cámara de Diputados, solicitando el despacho urgente de un proyecto de ley que modifica el artículo 46 de la Ley Orgánica de la Cámara de Diputados.

La primera reunión del Sínodo Diocesano

Se verificará el lunes presidida por el Arzobispo de Santiago

Hace algún tiempo, el Arzobispo de Santiago, Monseñor Crescente Errázuriz, con motivo de cumplir 10 años de gobierno arzobispal, firmó un edicto por el cual designaba la Congregación que debía preparar el Sínodo Diocesano.

Asistirán los miembros que componen la Comisión Diocesana

La primera reunión del Sínodo Diocesano, la cual será presidida por el Arzobispo de Santiago, Monseñor Crescente Errázuriz, actuando como secretario de la Congregación el Presbítero don Oscar Larson.

Ascenso del General Blanche

Se ha dado curso al decreto Supremo por el cual se asciende a General de División al General don Bartolomé Blanche.

NOMBRAMIENTOS DE FUNCIONARIOS DE LA MUNICIPALIDAD DE SANTIAGO

Por decreto de ayer del Ministerio del Interior, se nombró a las siguientes personas para que desempeñen los cargos que se indican en la Municipalidad de Santiago: Director del Departamento de Inspección Local, a don Armando Silva Valenzuela; Director del Departamento de Sanidad Local, a don Ernesto Molina Castañeda; Director del Departamento de Subsistencia, a don Luis Cruz Vergara; Director de Jardines y Plantaciones, a don Ricardo Herrera Lira.

El gobierno propende al desarrollo de las vías de comunicación, base del progreso agrícola e industrial

EL PRESIDENTE DE LA REPUBLICA PODRA CONCEDER A LOS PARTICULARES EL PERMISO NECESARIO PARA CONSTRUIR PUENTES SOBRE LAS CORRIENTES NACIONALES DE USO PUBLICO Y PARA COBRAR PONTAJE POR EL TRANSITO SOBRE ELLOS.—OTRAS DISPOSICIONES.—TEXTO DEL MENSAJE ENVIADO AYER AL CONGRESO

El presidente de la República, don Carlos Ibáñez, me ha enviado ayer al Congreso un mensaje en el cual anuncia que se propone construir puentes sobre las corrientes nacionales de uso público y cobrar pontaje por el tránsito sobre ellos.

Las obras de construcción de puentes sobre las corrientes nacionales de uso público, que se proponen, tienen un carácter de obras de utilidad pública y de interés general.

El presidente de la República, don Carlos Ibáñez, me ha enviado ayer al Congreso un mensaje en el cual anuncia que se propone construir puentes sobre las corrientes nacionales de uso público y cobrar pontaje por el tránsito sobre ellos.

El presidente de la República, don Carlos Ibáñez, me ha enviado ayer al Congreso un mensaje en el cual anuncia que se propone construir puentes sobre las corrientes nacionales de uso público y cobrar pontaje por el tránsito sobre ellos.

El presidente de la República, don Carlos Ibáñez, me ha enviado ayer al Congreso un mensaje en el cual anuncia que se propone construir puentes sobre las corrientes nacionales de uso público y cobrar pontaje por el tránsito sobre ellos.

postergada la conferencia del Dr. Lea Plaza

La conferencia que debía haberse celebrado el día de ayer, entre el doctor Lea Plaza y el doctor... se ha postergado para el día de mañana.

El general Díaz se dirige hoy a Europa en viaje de estudio

El general don Francisco J. Díaz V. se dirige hoy a Europa en un viaje de estudio, acompañado por el coronel don Carlos Fuentes B.

El personal del Ministerio de Guerra le ofreció ayer una manifestación de despedida

El personal del Ministerio de Guerra le ofreció ayer una manifestación de despedida al general don Francisco J. Díaz V.



General don Francisco J. Díaz V.

Nuevo gerente general del Banco Hispano-Americano

El Banco Hispano-Americano de Madrid ha nombrado como nuevo gerente general a don Andrés Moreno.

Hoy se festejará al Coronel don Roberto Delgado del V.

Hoy se festejará al coronel don Roberto Delgado del Villar, jefe del Ejército alemán, que visitó nuestro país.

hoy en viaje de estudio

El doctor... hoy en viaje de estudio a Europa.

acompañan varios profesores

Varios profesores acompañan al general Díaz en su viaje de estudio.

El comandante Fuentes es uno de los jefes más preparados y estudiosos de nuestro Ejército

El comandante don Carlos Fuentes B. es uno de los jefes más preparados y estudiosos de nuestro Ejército.

El personal del Ministerio de Guerra

El personal del Ministerio de Guerra le ofreció ayer una manifestación de despedida al general don Francisco J. Díaz V.

Hoy se inaugura la Grande Maison

Hoy se inaugura la Grande Maison de la Unión Industrial de Chile, situada en la calle de la Unión.

Estadística Meteorológica de Chile

El tiempo en Chile es variable, con períodos de calma y períodos de viento.

La delegación chilena al Jamboree mundial se despidió ayer de S. E.

EL BRILLANTE DESFILE DE LAS BRIGADAS DE LA CAPITAL EN HOMENAJE AL EXCMO. SEÑOR IBÁÑEZ.—LOS SCOUTS VISITARON A LOS MINISTROS DE ESTADO Y A LOS REPRESENTANTES DE ESPAÑA E INGLATERRA.—A LAS 17 HORAS SE DIRIGIÓ A VALPARAISO

La delegación chilena al Jamboree mundial se despidió ayer de S. E. El desfile en homenaje al Excmo. señor Ibáñez, con la participación de las brigadas de scouts, fue un momento memorable.

El Excmo. señor Ibáñez y el Excmo. señor Barros Arana le ofrecieron una despedida a la delegación chilena al Jamboree mundial.

La visita a los ministros del Excmo. señor Barros Arana, en la tarde de ayer, fue una oportunidad para intercambiar impresiones.

El desfile en homenaje al Excmo. señor Ibáñez, con la participación de las brigadas de scouts, fue un momento memorable.

Los scouts visitantes a los ministros de Estado y a los representantes de España e Inglaterra, en la tarde de ayer, fueron recibidos con gran cordialidad.

EL DINERO

FARO

20 cts

LOGARRILLOS

con BOQUILLA AMBRÉ

20 cts

Así lo establece la Inspección de Drogas y Alimentos en un informe pasado ayer a la Dirección General de Sanidad

De 26 muestras de leche tomada en dos días, ninguna es de buena calidad

V A L P A R A I S O

INSTALACION DE UNA NUEVA BOCINA DE ALARMA PARA INCENDIOS

FUNCIONARA EN EL BARRIO ULTRA DELICIAS
La Comandancia del Cuerpo de Bomberos, ha adquirido últimamente en Alemania, por medio de la casa Siemens, Schuckert Ltda., una potente bocina, que ha sido instalada en la torre del Ascensor Polanco, en el cerro del mismo nombre, y que desde hace días viene prestando servicios. La nueva bocina tiene 300 revoluciones más en su sistema anterior, que las actuales, de modo que su sonido alcanza a dominar numerosos cerros que se encuentran a considerable distancia.

EL INTERESANTE MATCH DE BOX DE ESTA NOCHE

REINA MUCHO INTERES EN TODOS LOS CIRCULOS SOCIALES Y DEPORTIVOS. — AMBOS CONTENDORES ESTAN SEGUROS DE LA VICTORIA
Hoy se llevará a efecto en el ring del Coliseo Popular la velada pugilística. Entre los aficionados porteños y en los círculos sociales deportivos de este puerto, reina mucho interés por este lance.

DE REGRESO DEL SUR EL VAPOR "VIRGILIO" DESCARGA LAS MERCADERIAS DE GENOVA

El vapor "Virgilio" llegado recientemente de Génova, continuó al sur en cumplimiento del itinerario fijado hasta el puerto de Talcahuano. FERROVIARIOS V. JORGE V.
Existen gran interés entre nuestros aficionados por presenciar el encuentro futbolístico de mañana por la división de honor, en la cancha número 1 del Valparaíso Sporting Club.

EN EL MATCH DE MAÑANA

El Valparaíso Ferroviario, con su equipo de honor recién integrado con nuevos elementos, enfrentará a los destacados muchachos del Jorge V.

EL INTENDENTE HACE DECLARACIONES SOBRE LA SITUACION DE LOS MENORES

LA PRIMERA AUTORIDAD TIENE GRAN INTERES SOBRE ESTE PROBLEMA
En la tarde de ayer el intendente de la provincia señor David Hermosilla, hizo importantes declaraciones sobre la situación de los Menores en este puerto.

EL MIÉRCOLES LLEGARÁ EL "OROYA" PROCEDENTE DE EUROPA

El miércoles 19 del presente, deberá fundar en nuestra bahía el vapor "Oroya", de la Pacific Steam Navigation Company, procedente de Europa e Intermedios.

UN BUEN ENCUENTRO DE BASKETBALL HABRA MAÑANA

"AJCV E "YMCA" ACTUARAN POR LA DIVISION DE HONOR
De mucho interés es el partido de basketbal que se jugará mañana en la cancha oficial de la Liga.

LA ENTRADA DE ADUANA EN EL DIA DE AYER

La recaudación percibida en el día de ayer por la Aduana de Valparaíso alcanzó a \$ 1 millón 883,628.18.

EL INTENDENTE VISITARA HOY LAS COMUNAS DE LIMACHE Y QUILPUE

En las primeras horas de la mañana de hoy, se trasladará a Limache el intendente de la provincia señor David Hermosilla, quien en cumplimiento del plan de visitas a las comunas, se hará acompañar también del ingeniero de la provincia señor Fermín León Martínez, del Director Provincial de Educación.

HOY ZARPARA EL "ORBITA" CON DESTINO A EUROPA. LLEVA NUMEROSOS PASAJEROS

A las 13 horas de hoy zarpará de nuestro puerto el vapor "Orbita", con destino a Europa e Intermedios llevando a su bordo numerosos co-

EL INTENDENTE HACE DECLARACIONES SOBRE LA SITUACION DE LOS MENORES

LA PRIMERA AUTORIDAD TIENE GRAN INTERES SOBRE ESTE PROBLEMA
En la tarde de ayer el intendente de la provincia señor David Hermosilla, hizo importantes declaraciones sobre la situación de los Menores en este puerto.

EL MIÉRCOLES LLEGARÁ EL "OROYA" PROCEDENTE DE EUROPA

El miércoles 19 del presente, deberá fundar en nuestra bahía el vapor "Oroya", de la Pacific Steam Navigation Company, procedente de Europa e Intermedios.

UN BUEN ENCUENTRO DE BASKETBALL HABRA MAÑANA

"AJCV E "YMCA" ACTUARAN POR LA DIVISION DE HONOR
De mucho interés es el partido de basketbal que se jugará mañana en la cancha oficial de la Liga.

LA ENTRADA DE ADUANA EN EL DIA DE AYER

La recaudación percibida en el día de ayer por la Aduana de Valparaíso alcanzó a \$ 1 millón 883,628.18.

EL INTENDENTE VISITARA HOY LAS COMUNAS DE LIMACHE Y QUILPUE

En las primeras horas de la mañana de hoy, se trasladará a Limache el intendente de la provincia señor David Hermosilla, quien en cumplimiento del plan de visitas a las comunas, se hará acompañar también del ingeniero de la provincia señor Fermín León Martínez, del Director Provincial de Educación.

HOY ZARPARA EL "ORBITA" CON DESTINO A EUROPA. LLEVA NUMEROSOS PASAJEROS

A las 13 horas de hoy zarpará de nuestro puerto el vapor "Orbita", con destino a Europa e Intermedios llevando a su bordo numerosos co-

AGENCIA GENERAL: ESMERALDA (CORRESPONSALIA DE INFORMACIONES, AVISOS, CASILLA TELEFONICA AUTO 3721)

RESUMEN COMPARADO DE LA PRODUCCION DE TACION SALITRERA POR AÑO SALITRERO Y CALENDARIO
El resumen comparado de la producción por año salitrero en la misma fecha del año pasado alcanzó a 2.624.217.

LA MUNICIPALIDAD CONTRATA UN NUEVO URBANISTA
El Alcalde de este puerto, señor Lautaro Rosas, nos ha manifestado que desea contratar un especialista en urbanización de cerros.

EL ALCALDE SEÑOR ROSAS HACE ACTIVIDADES PARA CONTRATAR UN ESPECIALISTA EN URBANIZACION DE CERROS. — LO QUE NO LE NIPIESTA A ESTE RESPECTO
El Alcalde de este puerto, señor Lautaro Rosas, nos ha manifestado que desea contratar un especialista en urbanización de cerros.

BAILE EN EL SALON ALEMAN SE LLEVARA A EFECTO ESTA NOCHE
Esta noche tendrá lugar en el Salón Alemán, el tercer baile de la temporada, que el director de la temerario Cordillera organiza en honor de la colectividad alemana y de nuestro mundo social.

VIJEROS
Por el expreso de ayer llegaron de Santiago las siguientes personas: El Senador, señor Augusto Rivera Parga; diputados, señores Manuel A. Maitra y Enrique Lillo; delegado del Yodo, señor Armando Fontaine; Gerente del Ferrocarril de Arica a La Paz, señor Alfredo Hoston; inspector general de Contrabando, señor Rodolfo Jaramillo, y los señores Carlos Balmaceda y Guillermo Subercaseaux.

NOTICIAS BREVES DE VISA DEL MAR
Hoy vence el plazo para que los hoteles y pensiones de la Provincia declaren sus precios de hospedaje y de pensión en la Oficina de Turismo de Viña del Mar.

La Junta Pro Balmuerto de Viña del Mar celebró ayer sesión ocupándose de las obras en construcción del casino y de otros importantes asuntos.

Se ha terminado la demolición de la propiedad de don Carlos Cousiño, ubicada al frente del Club Viña del Mar, quien va a reedificar en dicho terreno una magnífica residencia.

Ayer llegó a este puerto el vapor "Hazel Branch", de Liverpool, consignados a los señores Gibbs y Cia. Fue destinado a la 5.a Sección de la Aduana.

Se ha iniciado la tramitación de la renuncia que hace de su puesto el alcalde de la Superintendencia de Aduanas señor Darío Sánchez. El señor Sánchez presentó su renuncia el lunes último.

ROSENBLITT
Todo el mundo afirma que el es el mejor sombrero. CT-193.

Después de Muchos Años de Sufrimientos se Alivió con Tanlac
"Gracias al famoso medicamento Tanlac", dice la señora Pilar Leyton Vid. de R., calle Comercio N.º 20, Talagante, he podido conseguir una mejoría completa de los males del estómago que durante años había padecido.

Su nerviosidad le perjudica!
Serenidad y poder de concentración son dos cosas indispensables para tener éxito. Para conservar estas cualidades y dominar su nerviosidad, debe tomar Ud.

Nervotón 18
durante algún tiempo, pues es un tónico y reconstituyente de probada eficacia para el sistema nervioso.

El "Solar Glow" — Calentador doméstico Westinghouse
El "SOLAR GLOW" ha venido a llenar la necesidad por largo tiempo sentida. Este aparato es el producto del estudio e investigación de los laboratorios Westinghouse, y concierne a la generación y distribución termo-eléctrica.

El nuevo modelo de "Solar Glow" es de arte artístico — Un verdadero adorno en la habitación — calor higiénico y agradable. PIDALO EN: Cia. Eléctrica Westinghouse de Chile Casilla 1897 — San Antonio 335 — Stgo.

Westinghouse
M. R. Lt.-G.

DISCOS IMPORTADOS, NUE VOS, LIQUIDO A \$3.50-\$5-\$10 y \$15. ADAMAS, GRAN REPERTORIO DE ULTIMAS NOVEDADES VISITENOS TEMPRANO. CESAR RAU - Ahumada 31. ABIERTO HOY HASTA LAS 8 P. M.

HOY SE EXHIBEN ACTUALIDADES "LA NACION" N.º 123.—TEATRO POLITEAMA. N.º 121.—TEATRO RAMADITAS. N.º 122.—TEATRO PALERMO. N.º 124.—TEATRO JUNTA DE VECINOS (P. Vergara).

GRACE LINE Servicio rápido de pasajeros para Chafaral, Antofagasta, Tocopilla, Iquique, Arica, Mollendo, Callao, Salaverry, Talara, Balboa, Cristóbal y New York. "SANTA TERESA" SALIDA DE VALPARAISO, EL 19 DE JUNIO, A LAS 10 HORAS.

Grace Line Ecuador y Colombia El nuevo buque-motor, de 10,000 toneladas "SANTA RITA" (VIJAE INAUGURAL) saldrá de Valparaíso el 29 DE JUNIO, A LAS 12 HORAS con escalas en Antofagasta, Callao, GUAYAQUIL, MANTA, BAHIA (ECUADOR), BUENAVENTURA (COLOMBIA), Canal de Panamá y Nueva York.

S. A. G. BRAUN-BLANCHARD SERVICIO MENSUAL A BUENOS AIRES Y BRASIL ESTABLECIDO EN 1923 A Buenos Aires Escalas en San Antonio, Tomé, Talcahuano, Coronel, Corral, Puerto Montt, Castro, Chonchi, Magallanes y Buenos Aires.

LINEA DE VAPORES Menéndez Behety Servicio de Vapores entre VALPARAISO Y MAGALLANES Servicio de Vapores entre MAGALLANES y la Costa Argentina VAPORES PARA MAGALLANES "Alfonso" De Valparaíso saldrá el día 13 y de Puerto Montt el 21 de Junio, en viaje de regreso a Magallanes.

P. S. N. C. A LA HABANA Y EUROPA "ORBITA" (viaje rápido) 15 de junio a las 13 horas "OROYA" 29 de junio "ORCOMA" 13 de julio "ORITA" 27 de julio "ORDUÑA" 17 de Agos. CON ESCALAS EN: Antofagasta, Mejillones, Iquique, Arica, Mollendo, Callao, Balboa, Cristóbal, Kingstón, La Habana, Bermudas, Vigo, Coruña, Santander, La Rochelle-Pallice, Plymouth y LIVERPOOL.

A La Habana y Nueva York "ESSEQUIBO" 10 de julio a las 12 horas "EBRO" 7 de Agt. "ESSEQUIBO" 4 de Set. CON ESCALAS EN: Chafaral, Antofagasta, Gatico, Tocopilla, Iquique, Arica, Mollendo, Callao, Salaverry, Payta, Balboa, Cristóbal. LA HABANA Y NUEVA YORK SUB-AGENTES TRANSPORTES UNIDOS, Estado esq. alameda.— EXPRESO VILLALONGA, Moneda 943 THE PACIFIC STEAM NAVIGATION Co. SANTIAGO: AGUSTINAS 1017.— TELEFONO NACIONAL 226. VALPARAISO: BLANCO 689

AGENCIA GENERAL: ESMERALDA (CORRESPONSALIA DE INFORMACIONES, AVISOS, CASILLA TELEFONICA AUTO 3721) RESUMEN COMPARADO DE LA PRODUCCION DE TACION SALITRERA POR AÑO SALITRERO Y CALENDARIO

Crème Simon Cuidad vuestra belleza como cuidad la salud; vuestra cara es una delicada obra de arte que debéis proteger. LA CRÈME SIMON fabricada bajo fórmulas de reconocida eficacia, corrige todas las imperfecciones de la piel, y conserva su belleza, tersura y suavidad. DA blancura y pureza al cutis, y evita la formación de arrugas. POLVOS y JABÓN PARIS

Gia. Sud Americana de Viajes "TENOS" Con escalas en Chafaral, Antofagasta, Iquique, Arica y puertos de Callao, Salaverry, Payta y Cristóbal. LLEGADA A CRISTOBAL EL 8 DE JUNIO Conexión para La Habana—Salida: 8 y 9 de Julio Conexión para Nueva Orleans—Salida: 8 y 12 de Julio Conexión para San Francisco—Salida: 9 de Julio LLEGADA A NUEVA YORK, 15 DE JUNIO Conexión para Europa—Salidas: para Cherbourg, Londres, Plymouth, La Havre, Bremen, Nápoles y Génova 16, 17, 18, 19 y 20 de Julio. PASAJES A EUROPA En combinación con la Cunard Line, White Star, y el Lloyd Line Hamburg American Line, etc. Itinerarios y tarifas consúltense en las oficinas de la SERVICIO SEMANAL A GUAYAQUIL "AYSEN" JUEVES 20 DE JUNIO, A LAS 6 P. M. Con escalas en Coquimbo, Huasco, Caldera, Antofagasta, Tocopilla, Iquique, Arica y puertos de Callao, Salaverry, Payta y Cristóbal.

Westinghouse El "Solar Glow" — Calentador doméstico Westinghouse El "SOLAR GLOW" ha venido a llenar la necesidad por largo tiempo sentida. Este aparato es el producto del estudio e investigación de los laboratorios Westinghouse, y concierne a la generación y distribución termo-eléctrica. El "Solar Glow" distribuye el calor en la habitación — calor higiénico y agradable. El nuevo modelo de "Solar Glow" es de arte artístico — Un verdadero adorno en la habitación — calor higiénico y agradable. PIDALO EN: Cia. Eléctrica Westinghouse de Chile Casilla 1897 — San Antonio 335 — Stgo.

El Reglamento para el servicio de Control de Exportación

FUE EXPEDIDO POR EL GOBIERNO.—ORGANIZACION DEL SERVICIO Y FUNCIONAMIENTO DEL MISMO.—ATRIBUCIONES DE LAS INSPECCIONES.—EL REGLAMENTO ESPECIAL SOBRE REQUISITOS DE LOS PRODUCTOS DE EXPORTACION.—ORGANIZACION Y ATRIBUCION DE LOS COMITEES DE EXPORTACION

El servicio de control de exportación de los productos agrícolas, forestales y mineros, dependiente del Departamento de Comercio Exterior, se regirá por el presente Reglamento, expedido por el Poder Ejecutivo en virtud de las facultades conferidas por el artículo 12 de la Ley N.º 4472, de 10 de febrero de 1928.

CAPITULO PRIMERO

Art. 1.º El presente Reglamento tiene por objeto establecer las condiciones que deben cumplirse en el servicio de control de exportación de los productos agrícolas, forestales y mineros, dependiente del Departamento de Comercio Exterior, en conformidad con lo dispuesto en el artículo 12 de la Ley N.º 4472, de 10 de febrero de 1928.

Art. 2.º El presente Reglamento se aplicará a los productos agrícolas, forestales y mineros que se exportan desde el territorio nacional, en conformidad con lo dispuesto en el artículo 12 de la Ley N.º 4472, de 10 de febrero de 1928.

Art. 3.º El presente Reglamento se aplicará a los productos agrícolas, forestales y mineros que se exportan desde el territorio nacional, en conformidad con lo dispuesto en el artículo 12 de la Ley N.º 4472, de 10 de febrero de 1928.

Art. 4.º Los productos agrícolas, forestales y mineros que se exportan desde el territorio nacional, en conformidad con lo dispuesto en el artículo 12 de la Ley N.º 4472, de 10 de febrero de 1928, deberán cumplir con las condiciones que se establecen en el presente Reglamento.

Art. 5.º Los productos agrícolas, forestales y mineros que se exportan desde el territorio nacional, en conformidad con lo dispuesto en el artículo 12 de la Ley N.º 4472, de 10 de febrero de 1928, deberán cumplir con las condiciones que se establecen en el presente Reglamento.

Art. 6.º Los productos agrícolas, forestales y mineros que se exportan desde el territorio nacional, en conformidad con lo dispuesto en el artículo 12 de la Ley N.º 4472, de 10 de febrero de 1928, deberán cumplir con las condiciones que se establecen en el presente Reglamento.

Art. 7.º Los productos agrícolas, forestales y mineros que se exportan desde el territorio nacional, en conformidad con lo dispuesto en el artículo 12 de la Ley N.º 4472, de 10 de febrero de 1928, deberán cumplir con las condiciones que se establecen en el presente Reglamento.

Art. 8.º Los productos agrícolas, forestales y mineros que se exportan desde el territorio nacional, en conformidad con lo dispuesto en el artículo 12 de la Ley N.º 4472, de 10 de febrero de 1928, deberán cumplir con las condiciones que se establecen en el presente Reglamento.

CAPITULO QUINTO

DE LA ORGANIZACION Y ATRIBUCIONES DE LOS COMITEES DE EXPORTACION

Art. 20. En cada zona de jurisdicción de las Inspecciones de Control de Exportación, se establecerá un Comité de Exportación, integrado por los representantes de los productores agrícolas, forestales y mineros de la zona, y por un representante de la Inspección respectiva.

Art. 21. Cada Comité de Exportación tendrá a su cargo:

- El representante de los productores agrícolas, forestales y mineros de la zona.
- El representante de la Inspección respectiva.
- El representante de los productores agrícolas, forestales y mineros de la zona.
- El representante de la Inspección respectiva.

Art. 22. Los Comités de Exportación tendrán a su cargo:

- El representante de los productores agrícolas, forestales y mineros de la zona.
- El representante de la Inspección respectiva.
- El representante de los productores agrícolas, forestales y mineros de la zona.
- El representante de la Inspección respectiva.

CAPITULO SEPTIMO

DE LAS RECLAMACIONES Y DEMANDAS

Art. 36. Los reclamos y demandas podrán fundarse solamente en las siguientes causas:

- Las Inspecciones de Control de Exportación no han cumplido con las obligaciones que les imponen los reglamentos y resoluciones.
- Los productores y exportadores no han cumplido con las obligaciones que les imponen los reglamentos y resoluciones.

Art. 37. El Tribunal de Exportación de Comercio Exterior, en conformidad con lo dispuesto en el artículo 12 de la Ley N.º 4472, de 10 de febrero de 1928, tendrá a su cargo:

- El representante de los productores agrícolas, forestales y mineros de la zona.
- El representante de la Inspección respectiva.
- El representante de los productores agrícolas, forestales y mineros de la zona.
- El representante de la Inspección respectiva.

Los datos tomados en su sesión de ayer por la Junta General de Aduanas

El señor Ministro de Hacienda, don Víctor Mery, preside la Junta General de Aduanas, en la sesión de ayer. Se celebró sesión a las 10 horas, en el despacho del señor Ministro, en la sede de la Junta General de Aduanas, ubicada en el edificio de la Dirección de Aduanas, sito en el callejón de la calle Comercio Exterior N.º 12, entre las calles Comercio Exterior N.º 10 y Comercio Exterior N.º 14.

Asistieron a la sesión los señores: don Víctor Mery, don Domingo Torres, don Manuel Salvo, don Víctor Mery, don Domingo Torres, don Manuel Salvo, don Víctor Mery, don Domingo Torres, don Manuel Salvo.

ASUNTOS VARIOS.—1.º Sobre una solicitud del Agente de Aduanas, señor Wittig, en que pide permiso para despachar por San Antonio, repuestos para arados, se resolvió que se exprese previamente para que fondo están designados esos repuestos.

2.º Se resolvió que se informe a los señores Tocaral y Salvo, una solicitud del Agente de Aduanas en Talchibano, señor Claudio Reyes, en que pide permiso para asociarse con el señor Manuel Hovzen.

3.º La solicitud del señor Alfredo Doberti, en que pide el cargo de Agente de Aduanas en Magallanes, también pasó en informe a los señores Tocaral y Salvo.

4.º Se aceptó autorizar al señor Pedro Fishwick, para que intervenga en los despachos de las mercaderías que van en tránsito a la Argentina.

5.º Se aceptó el informe de la secretaria de la Junta respecto a la fianza propuesta por la firma Saavedra Benard.

Finalmente, la Junta se ocupó de varios otros asuntos de carácter interno.

DE LOS CERTIFICADOS DE CONTROL Y DE SANIDAD VEGETAL

Art. 14. Los certificados de Control y de Sanidad Vegetal, tendrán por objeto de ser expedidos al comprador extranjero para acreditar las condiciones de los productos de exportación y se expedirán conforme a los modelos oficiales. Se facultará a la Inspección para extender copias del original a solicitud de los interesados.

Los certificados que se otorguen al realizar una inspección fuera de los locales de embarque, se denominarán certificados provisionales.

Art. 15. El certificado de Control debe contener los siguientes datos: productos y peso, variedad, clasificación, número de bultos y unidades, tipo de envase, lugar de origen, marcas, consignatario y destino, vapor, y compañía, exportador y dirección, pudiendo hacer la inspección otras anotaciones que convengan para la mayor claridad.

El certificado de Sanidad Vegetal contendrá los siguientes datos: productos y peso, número de bultos y unidades, procedencia y destino y demás anotaciones que sean necesarias para certificar convenientemente el estado sanitario de los productos.

Art. 16. La Inspección de Control es responsable de las anotaciones que haga en los certificados que otorgue, pero su responsabilidad cesará por descomposición o menoscabo del producto, provenientes de la acción natural del tiempo o de condiciones inapropiadas de transporte, almacenamiento en bodegas y frigoríficos y de las condiciones de embarque, por tiempo excesiva en los plazos de embarque u otro factor semejante que modifique la calidad del producto.

Art. 17. Si el embarque no se efectúa oportunamente en el buque designado en la solicitud, los certificados serán devueltos a la Inspección, la que los validará cuando se trate de embarcar los productos en el nuevo buque. En caso de tratarse de productos que pueden dañarse por la demora en el embarque, se exigirá la renovación de los certificados.

Cuando se trate del reembarque de tierra y trasbordo de productos ya inspeccionados, en el punto de origen, la autoridad de Aduana respectiva notificará a la Inspección y ésta podrá exigir la modificación de los

Sociedad Naturista de Chile

CATEDRAS DE NATURISMO, HOMEOPATIA E IRIDOLOGIA

Finalmente se dice: La Sociedad Naturista de Chile, bajo la responsabilidad personal de sus directores, ofrece hacer cargo de los niños que son condecorados a imputaciones o intervenciones quirúrgicas en nuestros hospitales, como única reparación para curar sus enfermedades.

Termina la presentación asegurando que con la conveniente aplicación de los agentes naturales, aire, sol, agua, y régimen alimenticio de frutas, se curan las enfermedades sin caer en la intervención quirúrgica que suprime lo que no se sabe curar.

DE LAS INFRACCIONES Y MULTAS

Art. 29. Además del incumplimiento de la ley y su reglamento se estimarán como infracciones los siguientes actos:

- Toda tentativa de burlar la Inspección para exportar sin los certificados correspondientes productos sujetos a control.
- Toda tentativa de defraudar al comprador y de engañar a la Inspección, pretendiendo el despacho de productos adulterados y que contengan materias extrañas en desacuerdo con lo declarado en la solicitud de inspección y en la parte de exportación.
- En entorpecimiento, en cualquier forma, de la actividad inspectiva de los funcionarios de control y de la recolección de estadísticas de las Inspecciones, del Departamento y los fallos de los Tribunales de Exportación.

Art. 30. Además de la sanción general de prohibir la exportación de productos que no reúnan los requisitos indicados en los reglamentos respectivos, el Departamento podrá aplicar las siguientes sanciones:

- Presión privada mediante oficio: reprensión pública por medio de la publicación de los nombres de los infractores y multas de cien a diez mil pesos en la forma establecida en el artículo 31 y 32.
- Al que intentare embargar o embarcar productos sin los certificados correspondientes multa de mil a diez mil pesos, no pudiendo ser esta mayor del 50 por ciento del valor total de la partida. Para evaluar el producto se tomará en cuenta el conocimiento de la Inspección respectiva, la naturaleza comercial y todo otro documento que el Departamento considere aceptable; y

Art. 31. El departamento podrá aplicar las siguientes multas:

- Al exportador que intentare despachar productos adulterados, multa de cien a cinco mil pesos;
- Al que intentare exportar productos que contengan materias extrañas colocadas con el propósito de defraudar, multa de cien a dos mil pesos;
- Al que ejecute manipulaciones para adulterar el peso, la clasificación, los envases, etiquetas y marcas de los productos, después de haberse otorgado los certificados de Control y de Sanidad Vegetal, multa de quinientos a diez mil pesos;
- Al que hiciere declaraciones manifiestamente falsas en la solicitud de inspección, multa de quinientos a cinco mil pesos;
- Al que intentare embarcar o embarcar productos sin los certificados correspondientes multa de mil a diez mil pesos, no pudiendo ser esta mayor del 50 por ciento del valor total de la partida. Para evaluar el producto se tomará en cuenta el conocimiento de la Inspección respectiva, la naturaleza comercial y todo otro documento que el Departamento considere aceptable; y

HOY SE EXHIBE

UNA INTERESANTE ACTUALIDAD SOBRE LAS Bodegas Sta. Elena

DE LA FIRMA ALBERTO VALDIVIESO M. (SANTIAGO) EN EL TEATRO VICTORIA VERMOUTH Y NOCHE

La verdad más grande que usted puede creer, es que el **ROSENBLITT** es el mejor sombrero. C1-19J

EL MAS GRANDIOSO INSTRUMENTO MUSICAL DE LA EPOCA PANATROPE BRUNSWICK

Entre las grandiosas invenciones de la época destácase el Panatrope Brunswick, como el mayor benefactor espiritual de la humanidad. Gracias a largos y costosos experimentos ha podido idearse este admirable instrumento que reproduce la música con la misma asombrosa realidad que si el artista mismo actuara en su presencia. Cualquiera que sea la música que usted desee, sea ésta de su país o de países extraños, puede tenerla a su alcance por medio del Panatrope y los discos BRUNSWICK.

DISTRIBUIDORES

Brunswick

Casa Hans Frey
ECKHARDT & PIEPER

ESTADO 196, ESQUINA AGUSTINAS
Casas propias en Antofagasta, Copiapó, La Serena, Coquimbo, Santiago, Concepción, Temuco, Valparaíso y Valdivia
AGENTES EN TODAS LAS CIUDADES DEL PAIS

Organizando las Bibliotecas Profesionales del Magisterio Primario

La Dirección General enviará en la semana próxima un buen lote de interesantes libros

8. Kerschesteiner. — Concepto de la Escuela del Trabajo.
9. Demoor y Jonckheere. — La ciencia de la Educación.
10. Dewey. — La Escuela y la Sociedad.
11. Dewey. — Las Escuelas de Mañana.
12. Hamalid. — El Método Decroly.
13. Decroly y Monchamp. — Iniciación de la actividad intelectual y motoriz por los juegos educativos.
14. El método de la pedagogía científica (Montessori).
15. Mallart y Cutó. — La educación Activa.
16. Ferriere. — La Escuela Activa.
17. El lenguaje y el pensamiento en los niños. — Piaget.
18. Pyle. — Psicología del aprendizaje.
19. Ciapparede. — La escuela y la psicología experimental.
20. A. Labarca H. — Nuevas Orientaciones en la Enseñanza.
21. Gata. — Psicología para maestros.
La Dirección General de Educación Primaria enviará todos estos libros a las respectivas Direcciones Provinciales en el transcurso de la semana próxima.

Los coros y orfeones escolares harán una gran presentación en Setiembre

LA DIRECCION GENERAL DE EDUCACION PRIMARIA CONCEDIO \$ 7,000 PARA SU ORGANIZACION.—ESTARAN A CARGO DEL MAESTRO VIDALES

Con ocasión de las fiestas del 21 de mayo, el maestro Vidales hizo una gran presentación de coros con alumnos de las escuelas normales de Santiago.
A este acto, que se realizó en el Teatro Municipal, asistió el señor Ministro de Educación, don Mariano Navarrete, quien, con motivo del veredicto que otorgó a los coros y a lo que ello significaba para el desarrollo cultural de los alumnos, encomendó al maestro Vidales, personalmente la preparación de una gran concentra-

ción de orfeones y coros organizados con alumnos de todos los establecimientos de Santiago, para el 18 de setiembre próximo.
Con este fin el Director General de Educación Artística, don Lautaro García, ha trabajado activamente en este último tiempo, a fin de cumplir los propósitos del señor Ministro. Por otra parte, el señor Ministro en las últimas reuniones celebradas con los directores generales de las distintas ramas de la Educa-

ción, expresó a estos funcionarios sus deseos, manifestando que sería de gran utilidad cooperar al éxito de este gran festival musical.
La DIRECCION GENERAL OFRECE SU COOPERACION a los coros y orfeones que se desearán organizar en las escuelas de la ciudad de Santiago, para el 18 de setiembre próximo.
Atendiendo a la petición del señor Ministro, con fecha de ayer la Dirección General de Educación Primaria, ha enviado un oficio al Ministerio por el cual manifiesta que se sirva disponer de la cantidad de \$ 7,000 pesos a cargo del presupuesto de esa Dirección, con el fin de cooperar a la feliz realización del gran concierto.
El oficio en cuestión agrega que esos orfeones servirán también para incorporar al uso de las escuelas las canciones chilenas adecuadas, y difundir al mismo tiempo los conocimientos de ellas entre el pueblo.
EL GRAN FESTIVAL DE SETIEMBRE
Por su parte la Dirección General

Tratado de Educación Física entre Pelequén y Las Cabras y entre San Fernando y Pichilemu

San Fernando y Pichilemu, tendrán tarifas de tren local.
El valor de los pasajes en 1.ª y 3.ª clase, podrá consultarse en las pizarras de las estaciones de los ramales afectados.

Exposición sobre Haití en la Universidad de Chile

SEÑOR LIC. JOSE JOLIBOIS FILS.
Este orador disertará el martes 16 del presente a las 18.30 horas en el Salón de Honor de la Universidad de Chile, sobre la historia de las letras, de la cultura, de la civilización y de la situación económica de Haití.
Se nos encarga invitar a todas las personas que tengan interés en conocer el desarrollo y la situación actual de la República de Haití, y muy especialmente al alumnado de las Escuelas Universitarias.

La convención anual de la Asociación Americana de Constructores de caminos

Tendrá lugar en Atlantic City, New Jersey, en Enero de 1930. --- Toda la América Latina debe estar representada

Los principales constructores de caminos de los países latinoamericanos están proyectando asistir a la Vigésima séptima convención anual de la Asociación Americana de Constructores de Caminos que se efectuará en Atlantic City, New Jersey, en enero de 1930. Uno de los rasgos más notables de la convención será una exhibición de maquinaria e implementos, representando la última palabra en el ramo de construcción de caminos, que enviarán numerosas casas fabricantes de los Estados Unidos. La importancia y magnitud de esta exhibición podrá juzgarse considerando que serán necesarios 500 carros para transportar el material que se exhibirá.
Durante veintisiete años, los constructores de caminos de los Estados Unidos han celebrado una reunión anual con el objeto de discutir los problemas de construcción y conservación de carreteras. El número de miembros de la Asociación ha aumentado considerablemente desde su fundación en 1903, y sus reuniones anuales han venido a convertirse en acontecimientos de gran importancia no sólo para sus miembros sino también para el público en general.
Durante los últimos años, los constructores de caminos de las demás naciones americanas se han unido a sus colegas de los Estados Unidos. En la última convención celebrada en la ciudad de Cleveland, en enero del año en curso, todas las Repúblicas latinoamericanas, con una sola excepción, estuvieron representadas, y se espera que a la convención de Atlantic City envíen delegados los constructores de caminos de todas las repúblicas. Las Compañías navieras que comunican a los Estados Unidos con el resto del Con-

Por no más de mil pesos podrán hacer compras y pagos directos los Servicios Públicos

El Ministerio del Interior ha dictado un decreto sustituyendo el inciso e) del No. 1 del Decreto Supremo No. 6.449, de 31 de diciembre de 1928, por el siguiente:
"e) En Santiago. — Las adquisiciones, impresiones y encuadernaciones de cualquiera naturaleza, por un valor cada factura no superior a mil pesos, a condición de que ninguna de las facturas parciales que componga dicha factura sea superior a cien pesos.
Queda prohibido, por lo demás, dar órdenes simultáneas por un mismo artículo por una suma mayor de la indicada y cancelarla con facturas divididas".
Con este decreto los Servicios Públicos pueden hacer compras y pagos directos por artículos que no valen más de mil pesos, con lo cual se viene a facilitar enormemente la marcha de los servicios por lo que a adquisiciones de elementos para los mismos se refiere.

El cobre y el bronce viejos no podrán ser exportados

UN DECRETO EN ESTE SENTIDO EXPIDIO AYER EL MINISTERIO DE HACIENDA
El Ministerio de Hacienda dictó ayer un decreto por el cual se prohíbe la exportación de cobre y bronce viejo.
Los siguientes son los términos de dicha disposición:
"Prohíbese, por el término de un año, a contar desde la fecha del presente decreto, la exportación de cobre y bronce viejos."

Los Surveys contribuyeron en grado máximo al progreso sanitario de los Estados Unidos

Dice el Boletín de la Oficina Sanitaria Pan-americana. --- Significado de este método científico de reconocimiento

Uno de los factores, declara el "Boletín de la Oficina Sanitaria Panamericana", que ha servido para dar mayor impulso a la sanidad en los Estados Unidos, consiste en los llamados "surveys" o reconocimientos que se practican con el objeto de averiguar las deficiencias higiénicas de que adolece una comunidad dada, o las lagunas, aun por cubrir en un programa sanitario. En los últimos años se han realizado en dicho país unas 3.800 investigaciones de ese género, variando, por supuesto, en sus propósitos, alcance, radio geográfico y duración, así como el número y carácter de los investigadores. Esos estudios comprendieron bien la administración sanitaria en conjunto en Estados, ciudades o campos, o ramas selectas de la misma, tales como estadísticas demográficas, mortalidad infantil, predominio de las enfermedades en general, dominio de las enfermedades transmisibles o dolencia dadas, y problemas como abastecimiento de agua, leche, viviendas, ostras mataderos, prostitución, vivisección, hospitalización, hasta abarcar casi cuanta fase existe de la sanidad.
Entre las 57 clases de investigaciones comprendidas, el Estado de Nueva York viene a la cabeza con 28, siguiendo después los demás Estados, hasta Illinois que ocupa la 109. Investigaciones, sólo representaron 9 temas distintos. El mayor número de estudios, a saber, 1.002, correspondió a la higiene escolar, viniendo luego las afecciones comprendidas, el Estado de administración de sanidad municipal, 476. En estas pesquisas han participado activamente el Servicio de Sanidad Pública de los Estados Unidos, que ha realizado 1.971; los departamentos de sanidad de los varios Estados, 779; la Asociación Americana de Higiene Social, 184; la Asociación Americana de Higiene Infantil, 149; la Asociación Americana de Salud

Publica, 110; la Oficina del Niño, 78; y la Comisión Nacional de Higiene Mental, 63. Uno de los asuntos que menos consideración ha recibido es la enfermedad en sí, pues hasta la fecha sólo se han realizado 160 investigaciones de 16 fases del problema.
Una encuesta de este género debe justificar el valor relativo de las diversas gestiones sanitarias y la eficacia administrativa, es decir, hacer un verdadero diagnóstico de la situación. No hay diagnóstico que sea de mucho valor a menos que se acompañe de recomendaciones apropiadas en cuanto a tratamiento, y un reconocimiento sanitario que sólo se proponga recopilar datos para archivarlos, constituye un derroche de tiempo, trabajo y energía. También peca de ineficaz realizar un estudio encaminado a poner de relieve verdades ya establecidas, por ejemplo, las bondades del saneamiento, o a preparar conocimientos relativos a la profilaxis de las enfermedades, pues eso constituye la misión de una campaña y no de un reconocimiento.
Antes de emprender una pesquisa sanitaria, debe existir, por lo menos, una idea clara de sus fines y de su alcance y de su costo. Además, debe haber la seguridad de que se tienen a mano los fondos disponibles para llevar la empresa a feliz término.
Una vez concluido el estudio, resta otra tarea, aun más importante: poner en práctica las recomendaciones, pues en sanidad como en otros campos de la vida, de poco sirven las palabras si no las respaldan los hechos.

Estado de la Caja Fiscal

EN 13 DE JUNIO DE 1929

DEBE	
Impuestos...	\$ 105.689.793.30
...	2.058.289.19
...	38.712.593.80
\$ 146.460.649.29	
HABER	
...	\$ 3.034.316.17
...	109.898.17
...	\$ 3.144.204.34
...	\$ 108.493.643.40
...	2.072.929.64
...	38.602.863.05
\$ 147.169.436.09	
\$ 150.313.640.43	



Sonrisas Encantadoras

Significan en el mundo comercial y social, sólo si se poseen dientes blancos y brillantes
de la dentadura y las encías. Se adhiere a los dientes y allí se fija. En ella se reproducen los microbios a millones. Estos, con el sarro, son la causa principal de la piorrea.
La película debe eliminarse diariamente. Por este motivo, los dentistas recomiendan el dentífrico especial para eliminar la película, llamado Pepsodent.
Ningún otro producirá la blanqueza deslumbrante de los dientes.
Sírvese aceptar un tubo de muestra
Para comprobar sus resultados, compre Ud. un tubo de Pepsodent, el dentífrico de alta calidad—de venta en todas partes. O bien, pida una muestra gratis para 10 días a Deuba y Cia, Depto. K, Casilla 28-V, Valparaíso.

ACTUALIDADES

"LA NACION"

ESTRENO HOY

ACTUALIDADES "LA NACION" N.º 131, EDITADA POR ANDES FILM, EN LOS TEATROS VICTORIA—SETIEMBRE

— SUMARIO: —
I. S. E. el Presidente, visita el establecimiento de un inventor nacional.
II. Los grandes progresos de la cinematografía chilena.
III. Un ejemplo de constancia y laboriosidad.
IV. Notas extranjeras.

ACTUALIDADES "LA NACION"
N.º 130 CONDELL N.º 129
SPLendid—IDEAL CINEMA

EDITADAS POR LA ANDES FILM

TEATROS N.º 42

Concurso de Contadores de Impuestos Internos

La prueba escrita que deben rendir los oponentes a este concurso, tendrá lugar el sábado 15 del actual, a las 14.30 en el Instituto Superior de Comercio, calle Amunátegui esquina de Moneda.
EL DIRECTOR GENERAL.
L. J. — 15. — Jn.

RHEANTINE LUMIERE

ESTUCHE DE 32 PILDORAS
PREPARADO POR
S. CHEVROTIER, Doctor en Ciencias Farmacológicas

PRODUCTOS ESPECIALES DE LOS LABORATORIOS A. LUMIERE
Venta por Mayor en Chile: S. B. LUMIERE, 49 St. Rue Hillan, LYON (Francia)

Método Moderno DE CURACION Y DE PREVENCIÓN DE LA Gonorrea, Blenorragia, Uretritis

de sus complicaciones en el hombre y en la mujer. Medicación "per os" (vía bucal) basada en la acción de gonococos autóctonos (chilenos), que son llevados por la corriente sanguínea en toda la economía hasta localizarse en los órganos afectados. Esta medicación es la RHEANTINE LUMIERE, y la mayoría de los especialistas la prescriben hoy día en todos los casos agudos o crónicos. Acción rápida, duradera. Tratamiento discreto. Cada pildora de RHEANTINE LUMIERE contiene 3.000 millones de gonococos.
En venta en todas las farmacias.

AGENTES DEPOSITARIOS: ARDITI & CORY, — Santiago.

S. E. el Presidente de la República concurrirá al "Ladies Meet" de mañana

A las diez horas se iniciará la "correría".— El punto de partida será el Parque de la Chacra Valparaíso

Los Ministros de Estado, altos jefes del Ejército y otras personalidades, han sido invitados.—Otros detalles de la "cacería"

El segundo Ladies Meet de la temporada se realizará mañana, queriendo asociarse al verdadero jubileo nacional que ha determinado el definitivo arreglo de la cuestión del norte, ofrece este Ladies Meet en honor del Ministro de Relaciones Exteriores, señor Conrado Ríos Gallardo, y del Embajador peruano, señor César Elguera, quienes contestando en encomiásticas notas la invitación de Santiago, han prometido asistir a esta "correría".

JEFES INVITADOS DE HONOR Además de S. E. el Presidente de la República, Ministro de Relaciones Exteriores, Embajador peruano, han sido invitadas numerosas personalidades y sociales, contándose entre ellos a los Ministros de Estado, altos jefes del Ejército, directores de los diarios locales y otras personalidades, que agregados a los demás aficionados, hacen un total de más de cien participantes.

A LAS 10 HORAS A las 10 horas en punto se iniciará la "correría" desde el parque de la chacra Valparaíso, situada en la Avenida Irarrázaval, más arriba de la plaza Nuñoa.

Después de un recorrido de más o menos doce kilómetros y con un total de más o menos cincuenta obstáculos, se pondrá término a la jornada en la Hacienda La Hermida, en donde se servirá el clásico "chek" al que seguirá el acostumbrado baile.



El Canciller, señor Ríos Gallardo, en cuyo honor se realiza el Ladies Meet de mañana, acompañado de un socio del Santiago Paperchase Club.

CONCURRIRÁ S. E. Ha sido invitado a este Ladies Meet, el Presidente de la República, Excmo. señor Carlos Ibáñez, quien como ya lo ha demostrado en otras oportunidades, es un apasionado cultor del deporte ecuestre.

La presencia del Primer Mandatario contribuirá a dar mayor realce a esta simpática reunión deportiva-social. EN HONOR DEL CANCELIER Y DEL EMBAJADOR PERUANO La colectividad organizadora de

TALLERES CONSERVACION SAN EUGENIO P. C. Se nos pide hacer presente a los señores Oscar Drago y G. Poblete S., presidente del primero, y secretario del segundo, del Club Deportivo de Empleados nardo, de que este sábado no podrá llevarse a efecto la partida concertada entre ambos clubs, por cuanto varios de los jugadores del Conservación tendrán que intervenir, algunos, jugando por el Loma Blanca, y otros por el Deportivo Ferroviario, el día domingo.

DEPORTIVO NACIONAL VERDUS GREEN CROSS Mañana, en la cancha que posee el Deportivo Nacional, calle Concepción 1366, en competencia oficial, jugarán los equipos dueños de casa con el Green Cross, inscritos en la segunda división.

EL PRELIMINAR El conjunto superior del Gimnástico Arturo Prat y el equipo B de los Españoles, han tomado a su cargo la iniciación del programa con un lance que comenzará a las 13.45 horas.

EL "ONCE" PORTERO Los siguientes jugadores echarán sobre sus hombros la tarea de defender los prestigios del fútbol porteño: Brilo, Roa, Toledo, Alzamora, Elgueta, Vergara, Morales, Cantuarias, Ortiz, Alzamora, Reservas, Bravo, Acetuno, Núñez, Grondonia y Uribe.

Presenten arm... Para un Rosenblitt Hat

UNIVERSITARIOS V. CARLOS WALKER Por la competencia oficial de la Liga Central jugarán mañana en la cancha de la Avenida Panteón los equipos superiores del Universitario y del Carlos Walker.

EL MATCH DE FONDO El señor Eduardo Huidobro arbitrará el encuentro de fondo en que los contendores se formarán así: Carlos Walker R. López, J. López, F. Arriagada, E. Silva, Carrasco, G. López, Berrios, Navarro, Orrego, Jiménez, Arce, Mancilla, Canales, Vargas, Castro, Riera, Oyarzún, Leal, Ramírez, Fuenzalida, Urrejola, Boye, Universitarios

C. ORREGO Y CIA. F. C. V. CASA MUZARD Esta tarde, a las 15.30 horas, en la cancha Magallanes jugarán un amistoso los primeros equipos de estas casas comerciales.

En los lances de hoy corresponden de medirse a las 14.15 horas a los cuadros representativos de Ingeniería y Comercio, que bajo las órdenes del árbitro señor Urcelay se presentarán así:

Ingeniería Allende, Silva, Achurra, Bröune, Hommar, Montedónico, Mattelich, Quezada, Pallares, Pineda, Pérez

TIRO AL BLANCO Una manifestación merecida Esta tarde se efectuará en San Bernardo la manifestación que los socios del Club de Tiro de esa ciudad ofrecen al señor Antonio Neubauer, entusiasta socio de dicho club y secretario de la Asociación Provincial de Santiago.

Esta manifestación de la ofrecen sus consocios de San Bernardo con motivo de su onomástico y como manifestación de aprecio por la labor que ha desarrollado en el seno de la institución.

SANTIAGO NACIONAL CON UNION DEPORTIVA ESPAÑOLA Mañana, a las 9 horas, se iniciará en el Polígono de la Escuela Militar el certamen concertado entre los tiradores de estos dos clubs por el trofeo Abeleida.

Esta tarde se efectuará en San Bernardo la manifestación que los socios del Club de Tiro de esa ciudad ofrecen al señor Antonio Neubauer, entusiasta socio de dicho club y secretario de la Asociación Provincial de Santiago.

Esta manifestación de la ofrecen sus consocios de San Bernardo con motivo de su onomástico y como manifestación de aprecio por la labor que ha desarrollado en el seno de la institución.

SANTIAGO NACIONAL CON UNION DEPORTIVA ESPAÑOLA Mañana, a las 9 horas, se iniciará en el Polígono de la Escuela Militar el certamen concertado entre los tiradores de estos dos clubs por el trofeo Abeleida.

Esta tarde se efectuará en San Bernardo la manifestación que los socios del Club de Tiro de esa ciudad ofrecen al señor Antonio Neubauer, entusiasta socio de dicho club y secretario de la Asociación Provincial de Santiago.

Esta manifestación de la ofrecen sus consocios de San Bernardo con motivo de su onomástico y como manifestación de aprecio por la labor que ha desarrollado en el seno de la institución.

Federación de Basketball de Chile SESION DEL CONSEJO El Consejo Directivo de la Federación está citado para hoy a las 19 horas, en Moneda 1380, para tratar algunos asuntos pendientes que requieren una urgente atención.

PING-PONG CAMPEONATO DE CHILE DE PING-PONG Hoy se dará comienzo a la segunda rueda de este campeonato, para el cual se han fijado partidos muy interesantes. Hasta ahora el entusiasmo ha ido aumentando día a día, por cuyo motivo el local de la Asociación Nacional de Estudiantes y Jóvenes Católicos se ve muy concurrido por un público entusiasta a las horas de los partidos.

El resultado de los partidos jugados ayer fué el siguiente: Fidel Azócar venció a E. Echenleknor por 6/3, 6/3, 6/2; Oscar Dávila derrotó a J. Santalices por 6/3, 6/2, 6/4; R. Azañeta fué vencido por Eduardo Vial en 6/1, 6/2, 6/2; A. Izco venció a R. Mateluna en 6/1, 1/6, 6/3, 6/2; E. Lara venció a J. Thumala en 4/6, 6/4, 7/9, 6/3, 6/0.

Para hoy se han fijado las siguientes partidas: E. de la Barra v. B. Pedrosos, a las 13.15; Jorge Vial v. Héctor Rojas, a las 19; Daniel Varas v. Jaime Fernández, a las 19.30; Fernando Vial v. Oscar Yunge, a las 88; Leonidas Vial v. Oscar Marín, a las 22.30.

Los partidos se jugarán en el local de la Asociación Nacional de Estudiantes y Jóvenes Católicos, Delicias 1340.

COLO COLO B. C. BORGORO En los Campos de Sports de Ñuñoa dirimirán supremacías, en la tarde de mañana los equipos cuyos nombres se indican en el epígrafe.

Los defensores del club albo serán dirigidos por Saavedra, que vuelve a las pistas después del receso a que lo obligó su última enfermedad, y habrán de agotar su medios para imponerse a los rápidos del Borgoño.

Los segundos equipos harán el preliminar.

José I. López, Jorge Gallardo, Luis Garzañini y Germán Lizana. El de la Unión es como sigue: Antonio Martín, Luis Abella, Cayetano Pineda, L. Prado y Rafael Pérez.

Wanderers ha reforzado su cuadro representativo Para actuar mañana frente a la Unión Deportiva Española

Los jugadores del primer equipo del Wanderers, que se enfrentarán a la Unión Deportiva Española, han sido reforzados con algunos jugadores de reserva, para dar mayor fuerza a su cuadro.

Un buen CIGARRILLO de 40 ctvs.? FUME PLACE Con boquillas Oro y Corcho

Hoy continúa desarrollándose la competencia oficial de la Universidad Católica Ingeniería con Comercio y Politécnico con Arquitectura en los Campos de Sports

Carta abierta al Público Hace doce años atrás que establecí en Santiago una pequeña fábrica de tejidos de punto denominada "The Jersey" nombre elegido por mí para ocultar mi nacionalidad de chileno bajo un nombre inglés, ya que nuestros compatriotas son tan recios a comprar los artículos fabricados en Chile por creer que solamente lo importado es de buena clase, error que afortunadamente poco a poco ha sido de reparándose.

Hoy se dará término a la primera rueda del campeonato de los gráficos En el Estado de los Carabineros se dará término esta tarde a la primera rueda del campeonato de apertura de la Liga Gráfica, que con éxito halagador se ha venido desarrollando todos los sábados en el terreno ya nombrado.

Un cutis limpio, suave y fresco SE CONSIGUE UNICAMENTE CON EL USO DIARIO DE LA CREMA NIVEA

CORREO AEREO OFICIAL Santiago-Arica, Arica-Santiago en un día y medio. Escalas en Ovalle, Copiapó, Antofagasta, Iquique, Arica. Franquéese su carta con \$ 1.35 en estampillas corrientes.

EL MOVIMIENTO HABIDO AYER EN LA BOLSA DE COMERCIO PRECIOS DE COMPRADOR O VENDEDOR AL TERMINO DE LA 1ª Y 2ª RUEDAS Y CIERRE DE LA 3ª

DE 34 FLUCTUACIONES DE PRECIOS SUBIERON 24 Y BAJARON 10 TITULOS

De alza en los títulos Industriales salitreros y sostenidos en Minas, Bancos y Bonos, se desarrollaron los negocios de ayer...

FLUCTUACIONES SUBIERON

Table with columns for BONOS DEL ESTADO, BONOS HIPOTECARIOS, MINERAS, SALITRERAS, and SEGUROS, listing various titles and their prices.

BAJARON

Table with columns for BONOS HIPOTECARIOS, MINERAS, and SEGUROS, listing various titles and their prices.

OPERACIONES EFECTUADAS AYER

Table with columns for 1ª RUEDA, 2ª RUEDA, REMATE, and SEGUROS, detailing transactions and prices.

OPERACIONES EFECTUADAS EN VALPARAISO

Table with columns for 1ª RUEDA, 2ª RUEDA, REMATE, and SEGUROS, detailing transactions and prices in Valparaiso.

MATADERO PUBLICO

Table listing prices for various types of meat (Bueyes, Novillos, Vacas, etc.) and other products.

PRECIOS DE LAS CARNES

Table listing prices for different types of meat (Carne de buey, Carne de vaca, etc.) and their weights.

CAMBIO

Table showing exchange rates for various locations like London, Paris, and others.

Table showing exchange rates for various locations like London, Paris, and others.

Cotizaciones de Metales

Table listing prices for various metals like Gold, Silver, and Copper.

Large table with columns for COMPRADOR, VENDEDOR, TITULOS, and prices for various commodities like Salitreras, Ganaderas, Industriales, Cierre a las 16.30, and Bonos Hip.

REMATE DE FRUTOS DEL PAIS

EFFECTUADO EN LA FERIA DE PRODUCTOS AGRICOLAS DE LA SOCIEDAD "EL TATTERSALL" - FERIA URETA

Table listing various agricultural products and their prices, including different types of beans, wheat, and other grains.

INFORMACIONES DEL EXTERIOR

DE THE UNITED PRESS ASSOCIATIONS AND DE NUESTROS CORRESPONSALES EN EL EXTRANJERO. Includes news from New York, London, and other international locations.

VENDEDOR VIAJERO - al norte, solicita representaciones. Fábricas Naciones base comisión.

ROSENBLITT - Nuestras ofertas de realizaciones son verdaderas. Sombriería.

INSTITUTO BIOLÓGICO - DE LA SOC. NACIONAL DE AGRICULTURA.

SUEROS, VACUNAS Y BACTERINAS - PREVENTIVAS CONTRA EL CARBUNCO BACTERIANO, COLERA DE LAS AVES, etc.

ATENCIÓN - Regio abrigo de piel Kolinsky, vendidas de ocasión.

SOLICITE INFORMES DETALLADOS - Servicio de Vacunaciones, Sin gastos de Ferrocarril.

COMERCIAL - UN PESO VALE 61/16 LIBRAS POR DOLAR.

LIBRERIA - BANCO DE LONDRES Y AMERICA DEL SUR LTDO.

VENDEDOR VIAJERO - al norte, solicita representaciones.

VENDEDOR VIAJERO - al norte, solicita representaciones.

COCINAS ELECTRICAS SIEMENS "PROTOS" - CON Y SIN HORNOS, OFRECEN INSTALADAS Y CON PAGOS MENSUALES.

SIEMENS - SCHUCKERT LTDA. SANTIAGO - HUERFANOS 1025-41 - Cas. 104-D.

LA RURAL - SOCIEDAD ANONIMA DE FERIAS REMATES: MARTES Y VIERNES.

COMPANIA MINERA E INDUSTRIAL DE CHILE - DIVIDENDO EN PAGOS.

Breves del Ministerio de Bienestar Social

El Ministerio de Bienestar Social, por medio de sus representantes en las Juntas de Beneficencia de la Provincia...

TRIBUNALES DE JUSTICIA

Movimiento habido en 14 de junio de 1929

CORTE SUPREMA

Movimiento habido en la Excm. Corte Suprema de Justicia el día 14 de junio de 1929

PRIMERA SALA

Relator, señor Silva. 1.º Causa con Seckel, acuerdo. Relator, señor de la Barra...

SEGUNDA SALA

Relator, secretario señor Droguett P. 1.º Contra Sepúlveda. Fallada. Rev. Resol. Apelada.

CORTE DE APELACIONES

PRIMERA SALA. Relator, señor Vargas. 1.º Fallada. Recurso de hecho de J. Tapia...

SEGUNDA SALA

Alegaron: En la agregada, don Manuel Santapau, revocado. En la 4, don Eugenio Ortúzar.

TERCERA SALA

Relator, señor Montero. 2.º Fallada. Toyos con Jiménez. 3.º Trámite. Revoco con López...

CUARTA SALA

Relator, señor Montero. 1.º A. Brown v. de S. y otros contra E. Fuenzalida Hurtado. Fallada...

QUINTA SALA

Relator, señor Baquedano. 2.º Fallada. Acuerdo con Germán y Sierra. 3.º Acuerdo. López con Vergara...

Turno de boticas para la semana próxima

LA INSPECCION DE DROGAS FIJO LOS TURNOS QUE REGIRAN ENTRE EL 15 Y EL 22 DEL PRESENTE MES

La Inspección de Drogas y Alimentos de la Dirección General de Sanidad, ha indicado las siguientes boticas para hacer el turno en la semana comprendida, entre el día 15 y el día 22 del presente mes.

AVISOS CLASIFICADOS

ARRIENDO COMODA CASA NUEVA. CASA PARTICULAR, ARRIENDASE, BONITA PIEZA. BRASILL 276. 330 VERGARA 658. TRATAR. COMPANIA 3111. Verbi, 2 a 4. 3942-16-J.

BUICK 5 ASIENTOS MODELO Sport con maleta; Bianchi, modelo 1927, cinco asientos; Pontiac, cerrado de puertas y varios otros coches de verdaderas oportunidades, vendiendo Hudson y Ocampo. Delicias 1740. 4096-15-J.

5.-AUTOMOVILES Y RODADOS EN GENERAL. PARALES PARA Radiadores, todas marcas autos, góndolas, marcas Mac Kinnon, Dash, Agente J. Fasser. Composturas en general. Precios bajos. Taller y oficina: Sotomayor 1-A.

La agricultura es la más sana, la más útil, la más noble ocupación del hombre.—JORGE WASHINGTON.

LA ORDEÑA

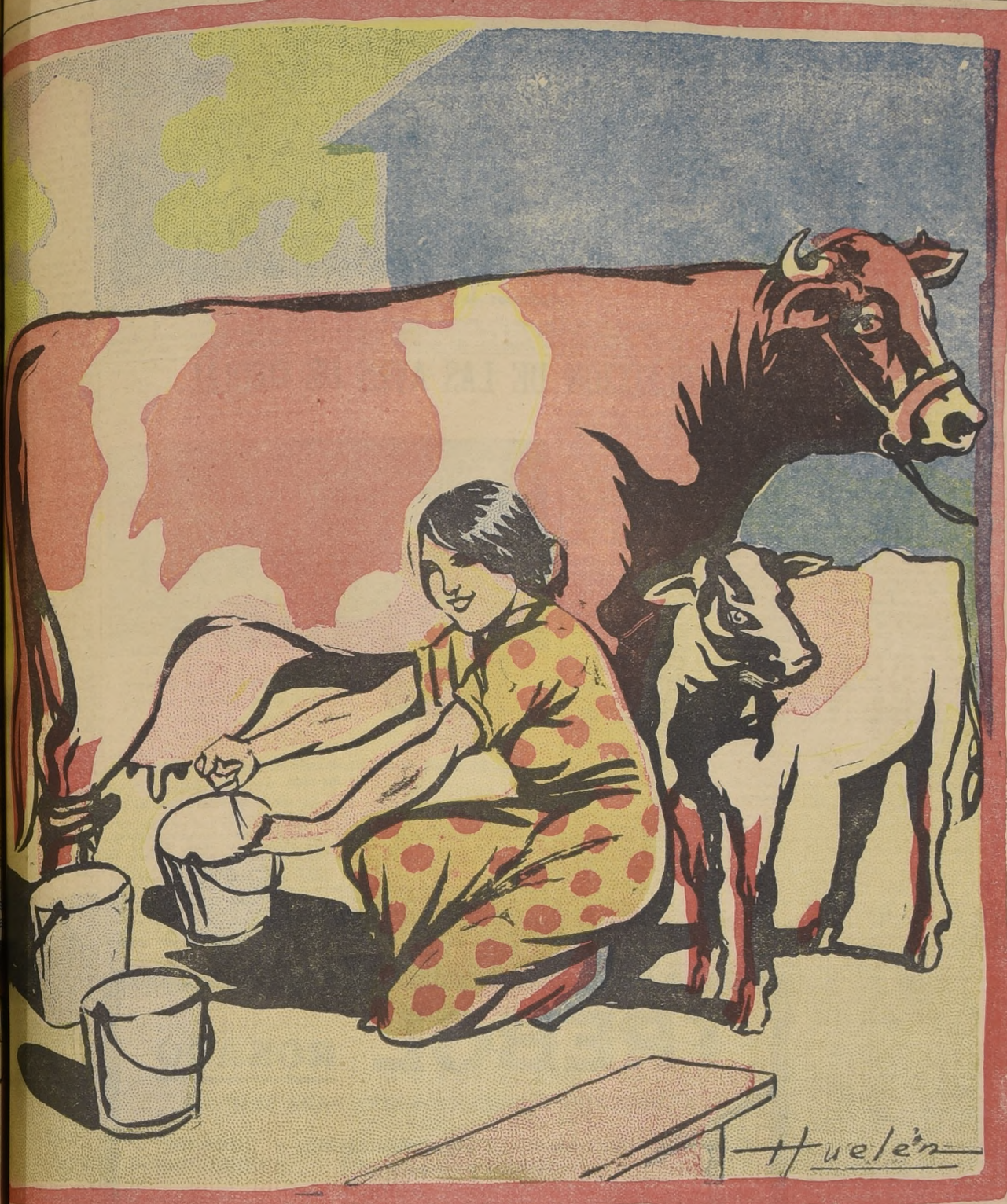

Sube del campo el olor
A flores del espinal,
Y hay como un dulce sabor
De égloga en el corral.

Una vaca, dulcemente
Muge a su linda ternera,
Mientras, llena lentamente
Su cántaro la lechera.

AVICULTURA

EL YODO EN LA NUTRICION Su relación con el crecimiento y desarrollo.

Una de las páginas más trágicas de la historia médica quizás sea la que se escriba acerca de los enanos imbeciles de Suiza. Se dice que hay allá por fuera de los manicomios más de cincuenta mil seres humanos atrofiados de cuerpo e inteligencia. Quizás menos trágico, pero no por eso menos alarmante es el hecho de que el nacimiento de enanos imbeciles no se limita sólo a los individuos de la especie humana, sino que se extiende también en escala relativamente grande a los animales domésticos. En su emocionante descripción, publicada hace poco de las condiciones reinantes en la región de Pemberton Valley, en Columbia Inglesa, el doctor W. D. Keith menciona los frecuentes casos de cretinismo en los becerros. Hay muchas otras regiones enormes donde el predominio de condiciones semejantes imposibilita la cría de cualquier clase de hacienda con resultados halagueños.

Estas condiciones habrían sido peores, sino se hubiera descubierto que tenían por causa única, la falta de yodo en el suelo y de ahí en los pastos y sustancias alimenticias que producía, también en la glándula maestra del cuerpo, tanto del hombre como del animal — el cuerpo tiroideo. Sin embargo, hoy la mayor parte de los Gobiernos de los cantones suizos disponen que se debe gargar yodo a toda la sal que se consume, y en donde esto se ha hecho, no han nacido más cretinos.

Asimismo, los ganaderos que hoy agregan yoduro potásico a la ración de sus ganados pueden criarlos con buen éxito en las muchas regiones (los territorios interiores de casi todos los países del mundo) en donde la naturaleza o el continuo sostenimiento del ganado, ha desprovisto los pastos de yodo, sin el cual no pueden éstos proveer a la vida.

La asociación del desarrollo menudado físico y mentalmente con la deficiencia del yodo, es altamente interesante. No hay nada que comprometa tanto el buen éxito en la cría del ganado como algún obscuro que estorbe el crecimiento normal. El caso frecuente de animales débiles y mal alimentados al nacer, retrasados al destete y sin provecho para toda su vida, es para el ganadero tan trágico como el nacimiento de un cretino humano para la madre.

La falta de cualquiera de los elementos inorgánicos que se necesitan para suministrar la materia idónea para la formación de los nuevos tejidos, en sus debidas proporciones, retardará el crecimiento y aún puede impedirlo completamente. Para favorecer el crecimiento es menester que el animal absorba y retenga suficiente sustancia mineral en su organismo, y la eficacia en el procedimiento del crecimiento depende, no tanto de la cantidad de materia, que se suministra para la formación de huesos y carne, sino muy principalmente y en un grado mucho mayor, de la presencia del factor de absorción en cantidades adecuadas. De la experiencia de ganaderos e investigadores de varias partes del mundo, nació la teoría de que el elemento yodo está íntimamente asociado al crecimiento. Un estudio más profundo de la manera en que el yodo estimula el crecimiento, demostró que, dada una suficiencia del elemento, un animal puede asimilar y retener mayores cantidades de nitrógeno, fósforo y calcio, con un incremento correspondiente en el crecimiento. Puede, pues, darse una alimentación abundante en elementos preponderantes para la construcción y formación de huesos y carne, pero su asimilación, que es el fundamento del crecimiento, depende de la presencia de yodo en cantidad suficiente.

Han demostrado de un modo extraordinario esta función del yodo, muchos experimentos cuidadosos llevados a cabo en animales. En Norte América, en la Estación Agrícola Experimental de Iowa, experimentos de tres años dieron prueba indiscutible que el yoduro potásico dado en la alimentación a lechones en estado normal de crecimiento, causó un aumento en el promedio de peso vivo que ganan diariamente y permiten reducir sensiblemente la ración necesaria para producir un aumento dado. En estos experimentos los cerdos fueron en conjunto animales mucho más grandes (tres pulgadas más largos, una más altos y de perillas notablemente más gruesas) que los correspondientes animales que no recibieron yodo en la ración, no obstante que exigían diez por ciento menos de alimento.

En la Estación Real Experimental de Budapest, el profesor Weiser hizo experimentos con dos grupos grandes de puercas preñadas, alimentándose con excepción de que uno de los grupos se le dió en la ración yoduro potásico. Al destete, le peso medio de los cochinitos del grupo yodurado fué de 18.5 kilogramos en comparación con los del grupo que no recibió yodo que sólo fué de 13.7 kilogramos. Lo más notable aún es que mientras la mortalidad de las ventregadas del grupo yodurado subió a 2.85 por

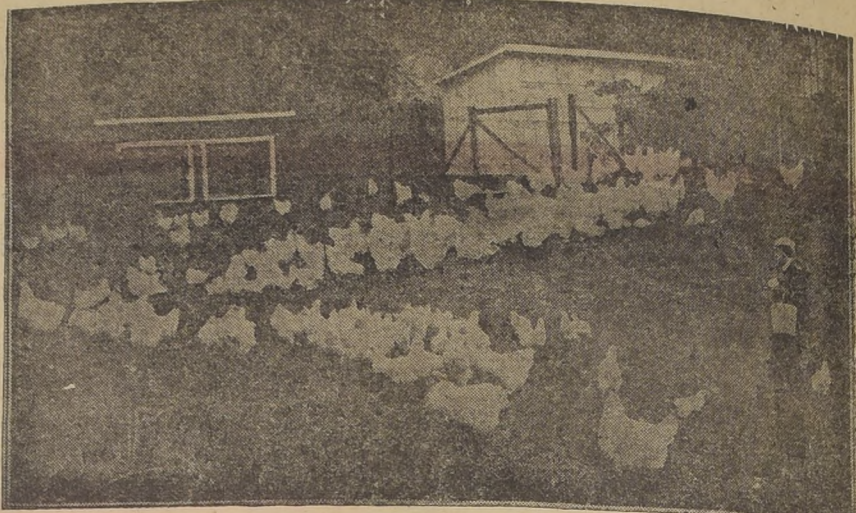

Gallineros de alta producción

ciento o sea mucho menos de lo normal en todas partes del mundo, el 54.61 por ciento de las ventregadas

de aquellas puercas que no recibieron yodo perecieron antes del destete. Estos son dos ejemplos muy no-

tables entre los muchos experimentos que han confirmado la influencia profunda del yodo en el creci-

SELECCION DE LAS AVES DE CORRAL

Todo avicultor habrá de tener muy en cuenta, y está de más el decirlo, que es indispensable una selección consciente de sus aves para desechar todo aquel ejemplar que no reúna las cualidades de Standard y de buena postura. En esta ocasión nos limitaremos a la selección de las aves en cuanto a su postura, dejando para otra oportunidad la selección de las mismas atiéndose a las cualidades especiales y comprobadas las que cada una debe tener con relación a su raza.

Para la selección de las ponedoras es indispensable el nidal de trampa. Pero antes de esto, todo avicultor, con preferencia los aficionados, tendrán que seleccionar sus aves en cuanto a las características de vigor, salud, conformación del cuerpo, plumaje, etc., etc. Una vez hecha en conciencia esta clasificación, habremos colocado la serie de nidales de trampa, con fácil acceso para las gallinas y para nosotros.

Daremos, entonces, las características principales encaminadas a la selección de las gallinas por su apariencia, vigor, etc., cualidades éstas indispensables para poder conseguir una postura mayor, y la presentación de un plantel de aves sanas que entusiasmen al visitante y nos faciliten la venta de sus productos. Debemos hacer esta selección ateniéndonos al

Color: En cada corral debemos colocar las gallinas cuyos colores fijados ya por el standard, armonicen completamente. Es muy interesante para el visitante, futuro comprador, indudablemente, el recorrer un criadero y encontrar que la clasificación de las aves, en cuanto, a su raza, está en completa armonía.

Tamaño y forma: Tanto lo uno como lo otro, deben tomarse muy en cuenta. Primeramente, porque el Standard ha fijado para cada raza una forma y un tamaño determinados, y luego después porque ningún

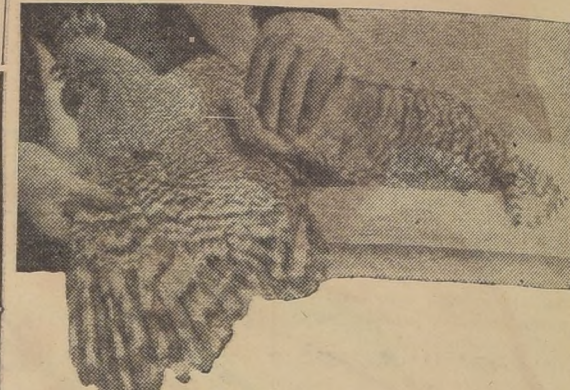

Gallina Plymouth Rook, mostrando el colorido característico de las alas

tractivo tendría para el dueño presentar a los ojos del comprador un lote de gallina cuya conformación y también en una postura desapareja. Entrando una duda de esta naturaleza, no hay ninguna posibilidad de éxito.

Edad: Si compramos algunas aves y nos es difícil comprobar su postura y ellas nos agradan por su apariencia externa, debemos siempre elegir las más jóvenes (un año a año y medio). En estas condiciones, el nidal de trampa despejará la incógnita que se cierne sobre el producto

que son capaces de darnos las aves que compramos.

Salud: Una gallina, para ser buena ponedora debe tener en su organismo un derroche de salud, fácil de vislumbrar por el aficionado por hechos visibles que no se le escaparán: nerviosidad en sus movimientos; actividad permanente; ojos perspicaces, limpios y brillantes; nasales sin ninguna escoriación; cresta roja y transparente; respiración normal sin ninguna intermitencia y carencia absoluta de dificultad para andar y correr.

Peso: Cada gallina debe tener el

TREBOL ROSADO

PURIFICADO Y SELECCIONADO, PARA SEMILLA

Ofrece el Establecimiento Purificador, Seleccionador y Clasificador de Semillas y Cereales de

ROSSELOT y Cía. Ltda.

EXPOSICION N.º 1166.— Ordenes: Oficina Principal, Huérfanos
N.º 1165.— Teléfono N.º 89130.— Casilla N.º 582

SUSCRIBASE AL SUPLEMENTO AGRICOLA DE "LA NACION"; SERA SU DIARIO INDISPENSABLE

miendo del animal y en su vital.
De este elemento, que se encuentra en el cuerpo de los animales, en los pastos, en el alimento orgánico, etc., etc., es muy importante el yodo en el desarrollo de los animales domésticos. Este elemento es esencial para el crecimiento y desarrollo de los animales. La falta de yodo en el suelo y en los pastos puede causar enfermedades graves en los animales, como el cretinismo en los cerdos y la atrofia en los animales domésticos. El yodo es un elemento esencial para la vida de los animales, y su presencia en el suelo y en los pastos es fundamental para su bienestar y producción.

Una vez que se han seleccionado las aves de corral, es importante tener en cuenta su salud y bienestar. Las aves deben estar saludables y activas para ser buenas ponedoras. Se deben observar signos de enfermedad, como nerviosidad, actividad permanente, ojos perspicaces, limpios y brillantes, nasales sin ninguna escoriación, cresta roja y transparente, respiración normal sin ninguna intermitencia y carencia absoluta de dificultad para andar y correr.

El peso es otro factor importante a considerar. Cada gallina debe tener el peso adecuado para su raza y para ser una buena ponedora. El peso puede ser un indicador de la salud y del bienestar de la gallina.

En conclusión, la selección de las aves de corral es un proceso que requiere atención y cuidado. Se deben seleccionar las aves más saludables y activas, y se debe proporcionarles un ambiente adecuado para su bienestar y producción. El yodo es un elemento esencial para la vida de los animales, y su presencia en el suelo y en los pastos es fundamental para su bienestar y producción.

NOTAS EDITORIALES

NECESIDAD DE INDUSTRIALIZAR NUESTRA PRODUCCION AGRICOLA

Poco a poco se han ido satisfaciendo las diversas necesidades de nuestra agricultura, de manera que cada vez será más fácil su explotación y el progreso en sus actividades.

La mejora de los caminos y vías de comunicación se prosigue con una actividad y constancia general, se prosigue con una actividad y constancia del mayor elogio, pues no se puede prestar más servicio a la agricultura y al comercio que la mejora de las vías de comunicación, lo que permite mover las cosechas y productos en cualquier momento, sin sufrir con dificultad los buenos precios, sin sufrir con dificultad los insalvables originados por la imposibilidad de llevar las materias objeto de comercio.

El complemento de la organización del Crédito Agrícola, ha sido la organización del Crédito Agrícola, las operaciones ventajosas, entendiéndose por tales la facilidad de encontrar crédito dando en garantía las cosechas, animales, maquinarias, etc., elementos valiosos para el agricultor antes nada representaban para el agricultor necesitaba echar mano de su crédito. Esto or- ganizado el crédito permite al agricultor reservar sus recursos hasta obtener precio remunerador, poblar de extensos campos y transformar en producción enormes extensiones de campo que eran perdidas para el propietario y el país, por causa de que el capital necesario para esas explotaciones.

La Caja de Colonización tiende a dividir la producción agrícola trabajadora, formando grandes centros de producción económica en beneficio de los colonos.

Todas estas y muchas otras medidas complementadas por el actual Gobierno están orientadas a aumentar y mejorar nuestra producción; pero no tienen explícitamente a solucionar un grave problema agrícola, que consiste en la falta de trabajo en el invierno.

Nuestra explotación agrícola es principalmente extensiva en las grandes explotaciones que requieren pocos brazos y que durante largos períodos apenas tiene preocupación para mantener el cultivo o explotaciónes en forma para que puedan ser aprovechadas en la primavera. Pues el hombre necesita alimentarse todo el año y regularmente sin interrupción para sostener a su familia.

Con la explotación agrícola extensiva esto no es posible, en consecuencia, debemos cambiar la actual explotación a fin de satisfacer la necesidad primordial de mano de obra, y para ello debemos ir a la industrialización de nuestra agricultura.

Esto quiere decir que debemos orientar nuestra explotación agrícola hacia aquellas actividades que provengan del trabajo a las poblaciones durante todo el año.

En tal situación se encuentra la lechería explotada en forma intensiva, es decir, con ordeña permanente, y en seguida tenemos los cultivos industriales, como los textiles, el cultivo y elaboración de planicamas, la explotación avícola, del cerdo, etc.

Todas estas explotaciones agrícolas-industriales, como dar trabajo permanente al obrero agrícola, a la vez las más productivas económicamente hablando, sus productos son de exportación, y por ende permitirían librar al país de la importación de esos productos que debía abastecer nuestra agricultura.

Es necesario preocuparse seriamente de orientar la explotación agrícola hacia estas nuevas actividades como consecuencia lógica de los esfuerzos hechos por la agricultura y como el medio más seguro de retener la población campesina en sus puestos y elevar el nivel moral y material de la mayor parte de nuestros conciudadanos.

El necesario preocuparse seriamente de orientar la explotación agrícola hacia estas nuevas actividades como consecuencia lógica de los esfuerzos hechos por la agricultura y como el medio más seguro de retener la población campesina en sus puestos y elevar el nivel moral y material de la mayor parte de nuestros conciudadanos.

El necesario preocuparse seriamente de orientar la explotación agrícola hacia estas nuevas actividades como consecuencia lógica de los esfuerzos hechos por la agricultura y como el medio más seguro de retener la población campesina en sus puestos y elevar el nivel moral y material de la mayor parte de nuestros conciudadanos.

El necesario preocuparse seriamente de orientar la explotación agrícola hacia estas nuevas actividades como consecuencia lógica de los esfuerzos hechos por la agricultura y como el medio más seguro de retener la población campesina en sus puestos y elevar el nivel moral y material de la mayor parte de nuestros conciudadanos.

El necesario preocuparse seriamente de orientar la explotación agrícola hacia estas nuevas actividades como consecuencia lógica de los esfuerzos hechos por la agricultura y como el medio más seguro de retener la población campesina en sus puestos y elevar el nivel moral y material de la mayor parte de nuestros conciudadanos.

AGRICULTOR PROGRESISTA

Conserva y colecciona nuestro SUPLEMENTO AGRICOLA

agregado quincenalmente (sábado por medio), a fin de ayudar a resolver todos los problemas que se le presentan en el campo.

LO QUE SIGNIFICA NUESTRA AGRICULTURA EN LA ECONOMIA NACIONAL

475,000 individuos se mantienen exclusivamente a sus expensas.

En 2,000,000,000 de pesos está calculada la totalidad del capital invertido en la explotación agrícola chilena.

30.217,000 pesos es la suma que pagan los agricultores en Chile, aproximadamente, por contribución territorial al Erario Nacional.

Un mil millones de pesos produce al año esta industria.

150,000 es el número de obreros agrícolas ocupados en las faenas del campo, diariamente, incluyendo en esta cifra los "forasteros".

75,000 inquilinos viven establemente en el campo; todos ellos tienen más o menos una familia numerosa.

73,500 son las casas de inquilinos que hay construídas para ellos en todos los grandes fundos del territorio chileno.

Medio millón de habitantes forman estos inquilinos con sus hijos, casi todos ellos trabajando también en el campo, constituyendo así un núcleo formidable y poderoso de ciudadanos productores que rinden su tributo a la economía nacional.

ORGANIZACION DE LA VENTA DEL TRIGO

La baja mundial en el precio del trigo, como consecuencia del exceso de producción y de la defensa de su propio abastecimiento que hacen los países importadores de Europa, está provocando la crisis en los países grandes productores, lo que los obliga a buscar todos los medios de colocar su producción en las mejores condiciones de precio, de manera que les permita continuar con tan importante cultivo.

El aumento progresivo en el consumo mundial del trigo no basta para consumir el aumento que se observa en la producción, o lo que es lo mismo, el consumo aumenta en menor proporción que la producción.

Se han estudiado y aplicado los diversos medios que proporciona la ciencia agronómica para bajar los costos de producción; pero como la baja del costo debe hacerse aumentando los rendimientos por unidad de superficie cultivada, resulta que ese mismo exceso o aumento en los rendimientos, ha contribuido a provocar la baja de los precios, ante la necesidad en que está el productor de colocar su cosecha.

Si bien la baja del precio del trigo representa un alivio para las poblaciones, que pueden consumir ese artículo de primera necesidad a menor costo, no es menos cierto que hay un límite más bajo del cual no se puede bajar, pues desde el momento en que el precio del trigo deje de ser remunerador, tendrá que venir la limitación de la producción y con ella un aumento desproporcionado en el precio, y tal vez, la crisis por falta de producción.

Problemas análogos se han producido en el mundo y no han faltado medios de salvarlos; pero no se ha tratado de materias tan importantes como el trigo, ni de cultivo tan generalizado. Como ejemplo podemos citar las convenciones que se firmaron a principios de este siglo para regular la venta y producción del azúcar; posteriormente las medidas tomadas para valorizar el café, regulando el mercado por medio de la formación de grandes stocks. Hoy día se trata de regular la producción y comercio del azúcar, en vista de que su producción es ruinoso para algunos países.

La defensa del mercado interno por medio del gravamen a la importación no es defensa para los países exportadores, puesto que no pueden vender el exceso al precio del mercado interno, y si alguna compensación hay en los precios para la exportación, esa situación no es un aliciente para aumentar la producción.

Los países europeos que han fijado el precio mínimo para la venta del trigo en su territorio, están dando las normas para llegar a la solución de este asunto, por medio de convenios entre todos los países para fijar un precio medio, que variará según las distancias de los centros consumidores y formar grandes stocks con los sobrantes, de manera que junto con proporcionar a los agricultores una base de precio económica para producir, se pueda regularizar ésta, según los sobrantes de cada año. El asunto es más fácil que tratándose del café o del azúcar, pues el trigo es cultivo anual y los indicados son cultivos permanentes, a los que les es muy difícil regularles la cosecha.

La organización de la venta del trigo en nuestro país podrá mejorar la situación de los productores; pero necesitamos extender este cultivo y no se ve que una organización aislada sea la solución definitiva.

IMPORTANCIA QUE TIENEN CIERTOS CULTIVOS

En la explotación agrícola es frecuente encontrar algunos cultivos que son ampliamente remuneradores, que sobrepasan las mejores expectativas de producción que tiene el agricultor y que, sin embargo, no es posible desarrollarlos porque el aumento de su producción traería la baja de los precios a causa de que no se trata de artículos de gran consumo. Pero hay algunos que si no tienen amplia colocación dentro del mercado interno, la suelen tener muy remuneradora en el mercado de exportación, que sin ser demasiado amplio para ese producto, da base suficiente para intensificar su producción mientras los precios sean remuneradores.

En este caso especial se encuentra nuestra producción de lentejas, grano que hasta diez años atrás apenas se cultivaba para atender los mercados de los países vecinos; pero que poco a poco se ha ido abriendo ancho campo para la colocación de sus productos en el extranjero.

DESINFECTEMOS BIEN NUESTRAS BODEGAS DE GRANOS

FUE CREADO UN CONSEJO SUPERIOR DE AGRICULTURA

Asesorará al Ministerio de Fomento en todo lo relacionado con el desarrollo de la industria agrícola. — Personalmente expedido. — Reunirá todos los organismos particulares, autónomos o dependientes de la Administración Pública, que dependan al fomento de la agricultura.

Para este efecto, el Ministerio de Fomento por decreto N.º 2919, de 27 del actual, ha creado un Consejo Superior de Agricultura, en que estarán representados todos estos organismos, y que asesorará al Ministerio en la solución de los problemas de carácter general que se relacionen con el fomento de la agricultura y con la enseñanza agrícola que a ella depende.

ta impulsar en forma efectiva el desarrollo de la agricultura, por medio de la aplicación de las leyes de protección últimamente dictadas y con el concurso de los organismos citados.

Damos a continuación el texto del decreto expedido ayer: "Créase un Consejo Superior de Agricultura, compuesto del Ministro de Fomento, que lo presidirá; de los directores de los Departamentos de Agricultura, de Tierras y Colonización y de Industrias Fabriles del Ministerio de Fomento; del Director del Departamento de Comercio del Ministerio de Relaciones Exteriores; del Director General de Enseñanza Agrícola; de los directores de la Caja de Colonización Agrícola y de la Caja de Crédito Agrario; del presidente de la Sociedad Nacional de Agricultura; del Director de la Estación Experimental de la misma Sociedad; de un delegado designado por las sociedades Cooperativas Agrícolas de Temuco y Osorno; y de tres agricultores nombrados por el Presidente de la República, el cual estará encargado de asesorar al Gobierno en la adopción de las medidas de carácter general que se relacionen con el fomento de la agricultura y con la enseñanza de las Escuelas Agrícolas dependientes del Ministerio de Fomento. Servirá de secretario del Consejo, el secretario del Departamento de Agricultura.

LOS NOMBRAMIENTOS

En cumplimiento de lo dispuesto en el decreto anterior, se ha designado a los agricultores, señores Maximiliano del Campo, Jaime Larraín García Moreno y Samuel Noguera, para que formen parte del Consejo Superior de Agricultura.



Campesino chileno vestido a la usanza del país

SELECCIONADOR DE SEMILLAS

En esta ciudad, encontrándose en ésta desde ayer.

Hemos tenido ocasión de visitar este tren y de imponernos de los modernos elementos de selección de semillas que trae. Este tren atenderá desde hoy a los agricultores que se hayan inscrito con anterioridad. Por lo que respecta a los agricultores que no hayan hecho consignar su inscripción, pueden hacerlo lo más pronto posible para no entorpecer el itinerario del convoy, dirigiéndose directamente a don Carlos Escobar.

El Consejo celebrará sesiones por lo menos una vez al mes y cuando lo cite el Ministro de Fomento. En ausencia del Ministro, actuará como presidente del Consejo el Director del Departamento de Agricultura.

AGRICULTORES PUEDEN HACER NUEVOS PEDIDOS DE VAQUILLAS ARGENTINAS

Hay gran interés por estas adquisiciones. — Las cuatro partidas de toros se colocaron totalmente. — En Curacautín hay vaquillas disponibles. — Salitre, cal y escorias Thomas. — Los premios que establecerá la Caja a los compradores de ganado argentino.

EN CURACAUTIN

Por la región de Curacautín se internaron más de 10,000 vaquillas para atender la demanda de pedidos de la frontera.

De este arreo quedan todavía algunas cabezas disponibles.

SEMILLAS Y AZONOS

Se ha atendido en forma la demanda de semillas de trigo y cebada, seleccionados para las siembras que están efectuándose y las que se harán en agosto.

Igualmente se está enviando salitre y cal. Las escorias Thomas llegarán en julio.

PREMIOS

La Caja Agraria ha resuelto premiar los mejores lotes de vaquillas que se presenten por sus dueños a la salida del invierno.

Los premios consistirán en 3 toros finos, de valor de \$ 5,000 cada uno y que se adjudicarán a las tres zonas del país.

se nota una gran demanda y entusiasmo de los hacendados por adquirir hembras argentinas. Al efecto, la Caja Agraria recibe diariamente un buen número de cartas de los hacendados de aquella zona, interesándose por estas compras.

TOROS

La Caja trajo en cuatro partidas más de 500 toros finos de pedigré muy avanzado cruzamiento. Estos lotes fueron totalmente entregados a los agricultores del norte, centro y sur.

MAQUINARIAS PULVERIZADORAS "DEBEN SIDO ADQUIRIDAS POR EL MINISTERIO DE FOMENTO"

El Servicio de Fomento de Agricultura de Santiago, que se dedicará a la venta de estas máquinas frutales y a la instalación de las mismas en las explotaciones de los agricultores de todo el país. En el taller de reparación de las máquinas frutales, se ha obtenido una gran cantidad de estas máquinas frutales, que se venden a un precio muy bajo, con un gasto muy pequeño.

SE NOMBRÓ NUEVO DIRECTOR DEL DEPARTAMENTO DE AGRICULTURA

PARA DESEMPEÑAR ESTE IMPORTANTE CARGO HA SIDO DESIGNADO EL INGENIERO AGRONOMO DON JUAN ROJAS DEL CANTO

Por decreto de ayer del Ministerio de Fomento se nombró director del Departamento de Agricultura, al ingeniero don Juan Rojas del Campo. Como se recordará, este cargo se

encontraba vacante desde el mes de febrero por jubilación del señor Francisco Rojas Huneeus, que lo servía.

El distinguido profesional señor Juan Rojas del Campo llega al des-

empeño de este importante y elevado puesto después de varios años de labor en su profesión, donde ha conquistado un bien cimentado prestigio.

Semilla de Alfalfa de Provence MARCA "SOL"

SEÑOR AGRICULTOR:

Si usted desea valorizar sus terrenos, no olvide que la alfalfa trabaja por usted.; siémbrela una sola vez y le dará de tres a cinco cosechas en un año.

Haga su pedido al corredor

ALBERTO UNDURRAGA L.

HUERFANOS 1151. — CASILLA 465. — SANTIAGO

CIUDADANO

El rango que ocupa en la escala social debe prestar apoyo y aliento a la AGRICULTURA NACIONAL.

LA AGRICULTURA

está simbolizada por la espiga, que es nuestro emblema en este momento. Por el aumento de esta riqueza, es hacer un deber patriótico.

LA ESPIGA SEA NUESTRA BANDERA!

ESCRIBASE AL SUPLEMENTO AGRICOLA; EN

EL ENCONTRARA TODO LO QUE NECESITA PARA MEJORAR SU CAMPO

HORTALIZA

CULTIVO DEL AJC

La plantación en camellones o caballotes es la más corriente y se hace espaciando unos de otros a la distancia de 40 a 50 cms., emplean-



Un hortelano industrioso

tarea en buenas condiciones. Los otros cuidados consisten en los riegos cuando se hace el cultivo de primavera. Estos riegos se espaciarán cada 10 a 12 días según la naturaleza del terreno y siempre se darán por infiltración a fin de que los bulbos no sean mojados por el agua. Si hay conveniencia de aplicar salitre, éste se distribuirá al volco después de un riego.

Enfermedades.— El ajo sufre las mismas enfermedades de la cebolla, la más común es la Erysiphe polygonis y el Erysiphe cichoceram (hongos) llamados vulgarmente por los chacareros peste ceniza. Estas enfermedades se atacan haciendo pulverizaciones con Caldo bordelés o azufrando las plantaciones en la forma que se hace con las viñas. Otra enfermedad es la grasilla, causada por el Bacillus cepivorus, la que se previene pulverizando también con Caldo bordelés.

Cosecha.— La cosecha se efectúa cuando las hojas prinplan a cambiar de color, lo que ocurre más o menos a los cinco meses después de hecha la plantación. Se desmocha y se provoca el mayor desarrollo de los bulbos cuando la tendidura de los bulbos operación que puede hacerse pasando un rodillo liviano por sobre las plantas o bien un tonel vacío o bien haciendo un nudo en cada tallo.

Un mes antes de la cosecha, más o menos, en Quillota se acostumbra desmochar o desptonear, porque si no se hace esta operación o poda, los bulbos quedan de poco desarrollo y los dientes se separan fácilmente al poco tiempo o sea que resultan de mala conservación. Antes de proceder a la cosecha, se suspende el riego con anticipación

para que los bulbos contengan poca humedad; pero si el suelo es muy apretado se hace necesario regar uno o dos días antes de proceder a la cosecha.

Una vez arrancados los bulbos del terreno, se les deja al sol durante

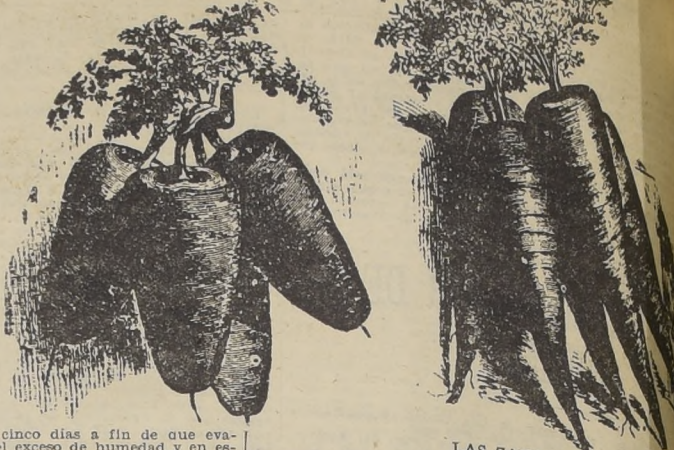

LAS ZANAHORIAS

tres a cinco días a fin de que evaporen el exceso de humedad y en estas condiciones se conservan mucho mejor.

Selección y trenzadura.— Los ajos así cosechados, se conducen a un local especial para proceder a la se-

lección o clasificación según las normas aceptadas por el comercio. Para este efecto, se separan los ajos en cinco categorías atendiendo a su tamaño, que son:

- Ajos de flor, que deben tener más de 6,4 cms. de diámetro.
- Ajos de 1.ª, que deben tener de 5,1 a 6,3 cms. de diámetro.
- Ajos de 2.ª, que deben tener de 3,8 a 5 cms. de diámetro.
- Ajos de 3.ª, que deben tener de 2,5 a 4,9 cms. de diámetro.

El resto forma el desecho. Separados los ajos en la forma indicada, se procede a confeccionar trenzas que llevan cien bulbos o cabezas de cada categoría.

Se paga por la confección de cada trenza, Flor y de 1.ª, de \$ 0,14 a \$ 0,20, y cada trabajador hace un promedio de diez trenzas al día. Se prueba la buena trenzadura dándole un fuerte sacudón que las cabezas deben resistir sin caerse. Las trenzas de la categoría llamada "flor" deben pesar más de 5 y medio kilos.

Las de 1.ª deben pesar más de 4 y medio kilos.
Las de 2.ª deben pesar más de 3 y medio kilos.
Las de 3.ª deben pesar más de 2 y medio kilos.
Preparados los ajos en la forma indicada, se arrojan en una de las cuales para la categoría "flor" se arrojan 1.ª, 25 de la de 2.ª y 30 de la de 3.ª, en un metro cuadrado de 0,35 m. de alto.
Se calcula que la cosecha de ajos produce por hectárea de ajo de flor, 100,000 cabezas de 2.ª y 100,000 cabezas de 3.ª, o sea, un total 200,000 cabezas.

CALCULO ECONOMICO DEL CULTIVO.— A continuación se da un cálculo aproximado de lo que cuesta el cultivo de la zanahoria en la región central de Chile, estimada por los interesados en esta actividad.

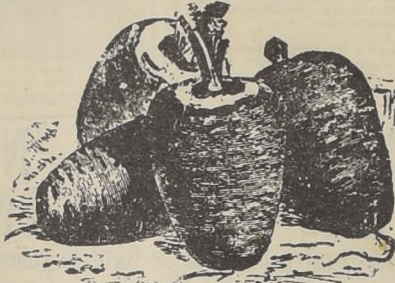
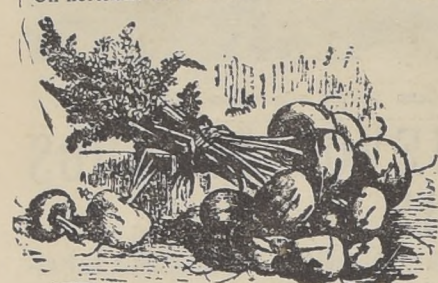

Variedades de zanahorias

do para ello arados de doble vertedera alta, a fin de formar bien el camellón. En este caso se distribuyen dos hileras de plantación a cada lado del camellón, distantes unas de otras de 10 a 15 cms., y sobre las hileras las plantas se espacian de 15 a 20 cms. En algunos casos y cuando se trata de sembrar un poco los ajos en las siembras de primavera, se puede colocar una hilera de lechuga en la parte alta del camellón. En esta forma de cultivo no hay diferencia en el tamaño de los bulbos entre los que quedaron en la línea de riego o en la parte alta del camellón.

También se practica el cultivo en camellones angostos, distantes 30 a 40 cms., unos de otros y en tal caso solo se planta una hilera a cada lado del camellón, la que se planta sobre la línea marcada por el agua de riego.

La plantación en camellón es la más ventajosa porque permite el fácil escurrimiento de las aguas lluvias durante el invierno y también facilita los riegos en el cultivo de primavera o de verano.

La plantación en patabandas, se hace dándole 1,50 m. de ancho a cada una de las patabandas y separando unas de otras por acequias de 50 a 60 cms. de ancho. Sobre estas patabandas se distribuyen las plantas en hileras separadas 25 a 30 cms. unas de otras y sobre las hileras las plantas se espacian de 10 a 15 cms. Esta forma de plantación se presta más para la región sur.

La operación práctica se hace regando el terreno en las plantaciones de primavera y estando el suelo húmedo se hace un hoyo con el dedo índice, en el punto donde debe ir colocado cada diente y se le coloca con la parte puntiaguda hacia arriba, de manera que quede enterrado a dos o tres centímetros de profundidad y se tapa con la tierra del lado.

Para la región central la mejor época de plantación son los meses de junio, julio y agosto.

Cuidados culturales.—Fuera de los cuidados que hemos indicado en el párrafo anterior, relacionados con la propensión que tiene esta planta a la florescencia, los demás cuidados que se le dan son los siguientes.

Desmalezaduras y labores de escarda para mantener el suelo siempre suelto y limpio de malezas. Estas desmalezaduras se dan a mano y generalmente se necesita del trabajo de seis hombres durante todo el cultivo para mantener una hec-

PARA EL CAMPO

ofrecemos un variado surtido en trajes de montar, thermos, mantas de Castilla, sillas de montar, polainas, maletas, jockeys, maletines de mano, chalones de viaje, ponchos de la más rica vicuña, etc.

A precios muy reducidos

Sucursales:

Valparaíso — Concepción

Temuco — Talca

Gath & Chaves

Agr.—X.



MANTENGASE AL CORRIENTE EN LOS PRECIOS DE LOS PRODUCTOS AGRICOLAS



Limpiando la herradura

entre tres mil y cuatro mil pesos por hectárea. El cálculo no es exacto, porque hay que tener en cuenta el arriendo del terreno, el costo de las semillas, el jornal de los bajadores que varía de un día a otro.

Arriendo de una hectárea. Semilla, 50,000 cabezas a \$ 1,000 pesos el mil. Gastos generales del cultivo, es decir, preparación de

suelo, riegos, limpieza, etc. Gastos de trenzadura, Salitre, 150 kilos. Gasto total.

El ajo "flor" se vende por hectárea a \$ 30 el mil; el de 1.ª, el de 2.ª a \$ 10, el de 3.ª a \$ 6,25 el mil. Estos datos, obtenidos de una entrada libre de impuestos y como los gastos calculados son \$ 3,185, la utilidad por hectárea puede calcularse en \$ 4,240.

A fin de evitar el gasto de duras, que es tan elevado, se puede embalar las cabezas. El ensayo no dio buenos resultados, pero si se corta el tallo de 2 cms. de largo, se evita que las cabezas se deshagan, que fue lo que ocurrió en el ensayo, habiendo habido corado el tallo antes

1929

ARBORICULTURA

MANZANOS DE LOS SE CREE QUE EN CALIFORNIA las cosechas de frutas de este año serán un 38 por ciento menor que las del pasado

Pérdidas en los viñedos de Francia.—Informes del Departamento de Comercio.

Las variedades de manzanas más sanas y crecidas en ambiente favorable para asegurar la fecundación, de ahí que algunas variedades, como en los climas cálidos fecundan perfectamente bien, necesitan de la fecundación cruzada en los climas fríos y rigurosos.

De la enumeración de éstos y otros fenómenos, que se observan en la práctica diaria de los cultivos, se deduce la necesidad que hay de estudiar y de fijar para cada especie y variedad de fruta, las condiciones en las cuales la fecundación es más segura.

Se ha creído que la fecundación cruzada tienen influencia sobre la ca-

Según informaciones recibidas por el Departamento de Comercio, del Ministerio de Relaciones Exteriores, se sabe que la cosecha de frutas en California, será para este año un 38 o/o menor que la del año pasado.

Los cambios bruscos de temperatura y la nieve caída al comenzar la primavera serían los factores determinantes de esta notable disminución.

La sección respectiva del Departamento de Agricultura de Estados Unidos, ha hecho el siguiente pronóstico de la próxima cosecha frutícola de California:

que en sus muchas variedades sufrirá una disminución que fluctuará entre el 30 y 40 o/o.

El "Moniteur Vinicole", del 20 de abril del presente año, informa:

El frío ha ocasionado enormes perjuicios en todas las regiones vitícolas, menos en aquellas en que la vegetación estaba algo atrasada.

En lo que respecta al mediodía, las quejas son numerosas, sobre todo en el Ande y el Herruk. Según se dice, en algunas localidades, los viñedos están arruinados, en otras es un verdadero desastre; habría daños si precedentes. Por fin, en las localidades menos afectadas, el daño sería considerable y se habría perdido la mitad de la próxima cosecha.

Hay que esperar, sin embargo, algún tiempo para darse cuenta del verdadero monto de los perjuicios.

Por ahora los vifateros mantienen firmes sus precios de suerte que casi no se hacen transacciones en las viñas ni en los mercados.

Esto se constata en la Mercadería del Mercado de Marbonne, donde no

se ha hecho ninguna cotización por la Comisión de la Cámara de Comercio, por falta de transacciones.

La Cámara de Comercio de Bezier ha cotizado, el 19 de abril, los vinos tintos, a fr. 16-17.50 el grado.

En el Borelais se teme por la pérdida de la cosecha a consecuencia de las heladas de la semana última; tanto que los precios son altos; de 170 a 175 fr. el grado-barril, para los vinos blancos de 10 grados, y 180 fr. para los vinos de 9 grados.

En Tournes los viñedos han sufrido con los fríos de febrero, pero han sido poco afectados por las heladas últimas, por estar la vegetación algo atrasada. Para conseguir buenos vinos, hay que pagar más de 200 fr. En Inare la temperatura se mantiene fría con algunas lluvias y heladas nocturnas.

En Bourgome han sufrido también las viñas por el frío. En Savoia han sido muy afectados los valles. Los precios están firmes: 220 a 250 fr., por hectólitro de vinos blancos, alrededor de 200 para los tintos.

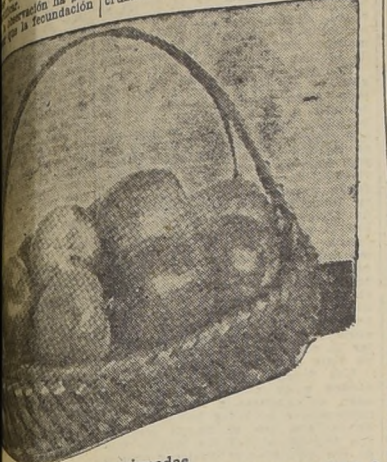

manzanas seleccionadas

La fecundación cruzada también tiene influencia sobre el desarrollo del pedúnculo, que resulta ser más corto y grueso, y siempre se ha observado una relación entre el tamaño de la fruta y la longitud y grueso del pedúnculo.

Según esto, la fecundación cruzada influye notablemente sobre la productividad y sobre la calidad de la fruta, por lo cual el origen del pólen debe ejercer una acción decisiva.

Pueden presentarse condiciones climáticas especiales durante la floración que haga necesaria la fecundación cruzada.

Conviene tener reunidas en un mismo huerto diversas especies, de manera que queden próximas aquellas variedades que presenten mayor analogía por la época de la floración.

Estudiando el origen del pólen se observó que no todos los pertenecientes a distintas variedades, tienen la misma influencia en la fecundación y el estudio de esta cualidad, permitirá al fruticultor deducir cuáles son las variedades que le convenga plantar más cerca, para obtener los cambios de la fecundación.

El pólen, que es suficientemente energético para fecundar su misma flor, seguramente que tendrá mayor energía si se le lleva sobre otra planta.

Por otra parte, no todos los granos de pólen son aptos para la fecundación, pues se ha comprobado que el 50 por ciento de ellos no son aptos. Hay diferencias notables en las plantas que pertenecen a una misma especie y variedad, de ahí la conveniencia de la fecundación cruzada.

Entre las observaciones que se han hecho se ha demostrado que la Newton Pippin es de polinización propia, mientras que la Bellflower necesita la polinización cruzada.

La Gravenstein se poliniza ventajosamente por la Esopus Spitzemberg y la Baldwin; mientras que la Wagener y Rome Beauty, la Hoover, la Rhode Island Greening y Astracán colorada convienen mucho para las plantaciones mezcladas de estas dos clases.

A fin de facilitar la plantación de diversas variedades que faciliten la polinización cruzada, y como es indispensable conocer el período de floración de las variedades que se quieren polinizar en esa forma, se han determinado los períodos de floración correspondientes a dichas variedades. Este estudio hecho en Estados Unidos, no es perfectamente aplicable a nuestro país, en donde será necesario determinar previamente los períodos medios de floración de cada variedad.

Se estima que la producción de damascos será el 62 o/o de la cosecha de 1928, pero que las almendras sólo alcanzarán al 45 o/o; las cerezas al 50 o/o, las peras al 70 o/o, las ciruelas al 77 o/o, los duraznos corrientes al 38 o/o y los duraznos preciosos al 63 o/o. De decir, que la cosecha total de duraznos, será de sólo el 43 o/o de lo obtenido en 1928.

En cuanto a las uvas, se estima

matélicas especiales durante la floración que haga necesaria la fecundación cruzada.

Conviene tener reunidas en un mismo huerto diversas especies, de manera que queden próximas aquellas variedades que presenten mayor analogía por la época de la floración.

Estudiando el origen del pólen se observó que no todos los pertenecientes a distintas variedades, tienen la misma influencia en la fecundación y el estudio de esta cualidad, permitirá al fruticultor deducir cuáles son las variedades que le convenga plantar más cerca, para obtener los cambios de la fecundación.

El pólen, que es suficientemente energético para fecundar su misma flor, seguramente que tendrá mayor energía si se le lleva sobre otra planta.

Por otra parte, no todos los granos de pólen son aptos para la fecundación, pues se ha comprobado que el 50 por ciento de ellos no son aptos. Hay diferencias notables en las plantas que pertenecen a una misma especie y variedad, de ahí la conveniencia de la fecundación cruzada.

Entre las observaciones que se han hecho se ha demostrado que la Newton Pippin es de polinización propia, mientras que la Bellflower necesita la polinización cruzada.

La Gravenstein se poliniza ventajosamente por la Esopus Spitzemberg y la Baldwin; mientras que la Wagener y Rome Beauty, la Hoover, la Rhode Island Greening y Astracán colorada convienen mucho para las plantaciones mezcladas de estas dos clases.

A fin de facilitar la plantación de diversas variedades que faciliten la polinización cruzada, y como es indispensable conocer el período de floración de las variedades que se quieren polinizar en esa forma, se han determinado los períodos de floración correspondientes a dichas variedades. Este estudio hecho en Estados Unidos, no es perfectamente aplicable a nuestro país, en donde será necesario determinar previamente los períodos medios de floración de cada variedad.

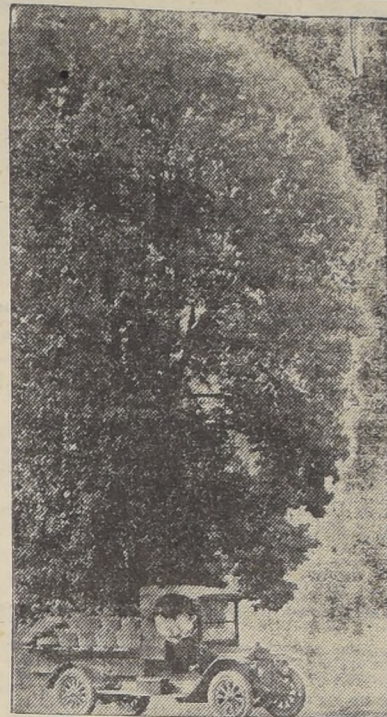

Fruta que va en viaje al mercado

deben presentarse condiciones climáticas especiales durante la floración que haga necesaria la fecundación cruzada.

Conviene tener reunidas en un mismo huerto diversas especies, de manera que queden próximas aquellas variedades que presenten mayor analogía por la época de la floración.

Estudiando el origen del pólen se observó que no todos los pertenecientes a distintas variedades, tienen la misma influencia en la fecundación y el estudio de esta cualidad, permitirá al fruticultor deducir cuáles son las variedades que le convenga plantar más cerca, para obtener los cambios de la fecundación.

El pólen, que es suficientemente energético para fecundar su misma flor, seguramente que tendrá mayor energía si se le lleva sobre otra planta.

Por otra parte, no todos los granos de pólen son aptos para la fecundación, pues se ha comprobado que el 50 por ciento de ellos no son aptos. Hay diferencias notables en las plantas que pertenecen a una misma especie y variedad, de ahí la conveniencia de la fecundación cruzada.

Entre las observaciones que se han hecho se ha demostrado que la Newton Pippin es de polinización propia, mientras que la Bellflower necesita la polinización cruzada.

La Gravenstein se poliniza ventajosamente por la Esopus Spitzemberg y la Baldwin; mientras que la Wagener y Rome Beauty, la Hoover, la Rhode Island Greening y Astracán colorada convienen mucho para las plantaciones mezcladas de estas dos clases.

A fin de facilitar la plantación de diversas variedades que faciliten la polinización cruzada, y como es indispensable conocer el período de floración de las variedades que se quieren polinizar en esa forma, se han determinado los períodos de floración correspondientes a dichas variedades. Este estudio hecho en Estados Unidos, no es perfectamente aplicable a nuestro país, en donde será necesario determinar previamente los períodos medios de floración de cada variedad.

deben presentarse condiciones climáticas especiales durante la floración que haga necesaria la fecundación cruzada.

Conviene tener reunidas en un mismo huerto diversas especies, de manera que queden próximas aquellas variedades que presenten mayor analogía por la época de la floración.

Estudiando el origen del pólen se observó que no todos los pertenecientes a distintas variedades, tienen la misma influencia en la fecundación y el estudio de esta cualidad, permitirá al fruticultor deducir cuáles son las variedades que le convenga plantar más cerca, para obtener los cambios de la fecundación.

El pólen, que es suficientemente energético para fecundar su misma flor, seguramente que tendrá mayor energía si se le lleva sobre otra planta.

Por otra parte, no todos los granos de pólen son aptos para la fecundación, pues se ha comprobado que el 50 por ciento de ellos no son aptos. Hay diferencias notables en las plantas que pertenecen a una misma especie y variedad, de ahí la conveniencia de la fecundación cruzada.

Entre las observaciones que se han hecho se ha demostrado que la Newton Pippin es de polinización propia, mientras que la Bellflower necesita la polinización cruzada.

La Gravenstein se poliniza ventajosamente por la Esopus Spitzemberg y la Baldwin; mientras que la Wagener y Rome Beauty, la Hoover, la Rhode Island Greening y Astracán colorada convienen mucho para las plantaciones mezcladas de estas dos clases.

A fin de facilitar la plantación de diversas variedades que faciliten la polinización cruzada, y como es indispensable conocer el período de floración de las variedades que se quieren polinizar en esa forma, se han determinado los períodos de floración correspondientes a dichas variedades. Este estudio hecho en Estados Unidos, no es perfectamente aplicable a nuestro país, en donde será necesario determinar previamente los períodos medios de floración de cada variedad.

DECALOGO DEL OLIVO

1. Podar todos los años, manteniendo una copa semi-aolredada.
 2. No olvidar que el olivo da fruto sólo en ramas de 2 años.
 3. La flor del olivo no fecunda si no está aclarada por el sol.
 4. Las ramas verticales dan madera; las inclinadas u horizontales dan frutos.
 5. Cuando hay exceso de ramas fructíferas, muchos cargadores, el fruto se da pequeño.
 6. La poda racional tiende a evitar las cosechas cañaderas.
 7. Arreglar la poda al vigor fisiológico de la planta.
 8. Impedir que la planta crezca mucho, procurar que todas tengan la misma altura. El mejor fruto es el que está cerca del suelo, es de más fácil gobierno y tiene menos enemigos.
 9. Evitar en lo posible los troncos gruesos que desequilibran y perjudican la planta, cuando no son propensos a enfermedades y a ser receptáculos de parásitos.
 10. Mantener la planta limpia de ramas inútiles y de enemigos. Regar sus raíces con abonos ricos disueltos en líquidos insecticidas, dar un azufre antes de principiar la floroscencia y dos pulverizaciones al año con caldo bordelés.
- Generalidades: Las aceitunas se conservan en agua fresca, a la cual se le agregan trozos de carbón vegetal. De ahí se retiran a medida que

sean menester para el consumo. La variedad aclimata en Chile, o sea el olivo sevillano que nos vino de un jardín de Lima, es demasiado rústica. Los progresos de la arboricultura han producido tantas variedades mejoradas, que ya ha quedado relegada a la importancia de un buen porta-injerto. No obstante da excelentes frutos en algunos valles abrigados de las costas, del centro y del norte. Por la multiplicación de semillas se ha llegado a contar un centenar de variedades que valen más que el sevillano. Las principales son:

Subrotunda: Fruto pequeño, redondo muy amargo, da excelente aceite.

Racemosa: Resistente al frío, parecido al grappolo, aceite abundante, de muy buena clase y recomendable por su gran rendimiento. Puede ir más al Sur de Concepción.

Regio: Fruto grande, excelente para la industria de aceite.

Piangete: De fructificación muy abundante, vigoroso, fruto de buen tamaño, color negrozco, productor de buen aceite. Variedad recomendable y de gran provenir en Chile para la industria de aceite.

Carregiolo: Arbol muy vigoroso y de gran fructificación y mucho rendimiento de aceite. Fruto de tamaño medio. Muy recomendable.

Ascolana: Bastante vigoroso y de abundante producción, fruto grande verde, rojizo bonito, redondo, excelente para conservas; árbol muy aparente para terrenos secos.

Liguria: Gran introducción para Chile, árbol vigorosísimo, productor de grandes cosechas todos los años, aceituna mediana, color negro, excelente para la fabricación de aceite. Variedad de primer orden.

Embalaje de manzanas

LOS TRATAMIENTOS INVERNALES A SU ARBOLEDA; ASI EVITARA LA PROPAGACION DE LAS ENFERMEDADES

"LOS TIEMPOS"

Constituye el complemento del servicio informativo de "La Nación".

En esta edición vespertina encontrará usted todos los sucesos del día, unidos a la amenidad que es característica de un diario de la tarde.

AGRONOMIA

EFICIENCIA VUELVE POR FIN SU ATENCION HACIA LA AGRICULTURA

LA AGRICULTURA LOS PRINCIPIOS DE LA ORGANIZACION INDUSTRIAL.

la agricultura con la esperanza de ponerla en un pie enteramente nuevo. En otra ocasión hemos escrito sobre este Suplemento sobre el progreso que se está haciendo en los cultivos que se están haciendo. No pasará mucho tiempo antes que nos lleguen muchas confirmaciones de sus resultados que daremos oportunamente a nuestros lectores.

Mr. Mason se ha basado en sus experimentos en el hecho que la mayor parte de los productos agrícolas que cultivamos están destinados a la alimentación de los animales y no a la nuestra. Así, estudiando las estadísticas mundiales, ha formado Mr. Mason la siguiente interesante tabla:

método permite tres cosechas donde una sola es posible. El problema está para Mr. Mason en aplicar la secadora artificial para ganar tiempos, cual se hace desde hace años en otras industrias como de la madera, del ladrillo, de la goma, del cuero, etc.

Las lluvias lavan y arrastran un sexto de pulgada al año del suelo agrícola. Esta erosión constante, concluirá algún día con el suelo cultivado de Estados Unidos. Mr. Mason cree que el grano contiene toda la riqueza alimenticia de la planta. No es así, sin embargo; aquellos tallos y aquellas hojas valían tanta como la semilla, libra contra libra, antes que florecieran.

COSECHA	Tons. consumidas por los animales	Tons. consumidas por el hombre
Maíz	85.000.000	5.000.000
Heno	110.000.000	0.000.000
Avena	15.000.000	5.000.000
Trigo	6.000.000	16.000.000
Cebada	1.500.000	1.500.000
Papas	250.000	2.500.000
Forraje verde, deducida el agua, en E. E. U. U.	200.000.000	
Totales	417.000.000	30.000.000

na a alimentar la vaca, el caballo, la oveja, etc. (Notamos que Mr. Mason omite el arroz y otros productos alimenticios que su tabla tiene otras deficiencias; pero, a pesar de todo no estará muy lejos de la verdad).

Mirando las cosas bajo este punto de vista, púsose al trabajo Mr. Mason, como ingeniero profesional de eficiencia con el objeto de apresurar, aumentar y producir económicamente un mayor rinde de las cosechas que la humanidad usa en alimentar los animales. La producción diaria de leche en los Estados Unidos alcanza en cada 24 horas a 140.000.000 de litros. Si se compara este ítem de la producción del farm los otros de papas, coñifloras, tomates, y demás chacarería, no llega a gran cosa. El maíz se produce en grandes cantidades, la mayor parte para alimentar los animales, pero una cuadrada de buena alfalfa puede sostener tres veces más animales que a de maíz y el alfalfa se puede cosechar tres veces en el año.

Consideró que desde que el 93 por ciento de los productos agrícolas van a parar al estómago de los animales, aquí estaba el gran problema: ¿Cómo aumentar esos productos?

La esencia del concepto revolucionario de la agricultura que abraza Mr. Mason, y que ha merecido la aprobación entusiasta de los expertos del Departamento de Agricultura, consiste en substituir, de reemplazar, las cosechas maduras por las verdes, en cortarlas cuando aún están sin madurar con el objeto de plantar inmediatamente otra.

Según Mr. Mason las cosechas valen tres o cuatro veces más, mientras están verdes. Piensa que si se cortara con más frecuencia las cosechas verdes, se evitaría mucho desperdicio. Los poetas admiran la belleza del dorado grano, pero para el farmer científico debe significar un desperdicio absurdo.

"Pero, ¿cómo manejaremos la cosecha verde?", dice el agricultor corriente. Mr. Mason la seca aplicando el aire caliente para quitarle la humedad, lo que permitirá molerla, o enfardarla con el objeto de poder distribuirla en el país. Mr. Mason da a su método el nombre de "verano portátil", que consiste en un calentador y un ventilador enormes. Mediante el, puede cortar la alfalfa mientras está floviendo, y media hora después ya está seca y enfardada. El aire calentado a 300 grados que sopla el poderoso ventilador, termina con el último rastro de humedad.

Este método triplica el producto en pesos por cuadrada, fuera que la cosecha es más rica en proteína y contenido de nitrógeno y otros elementos útiles para las vacas. Este

interesante experiencia que determina la velocidad con que las plantas se desarrollan con el uso de una luz artificial continua

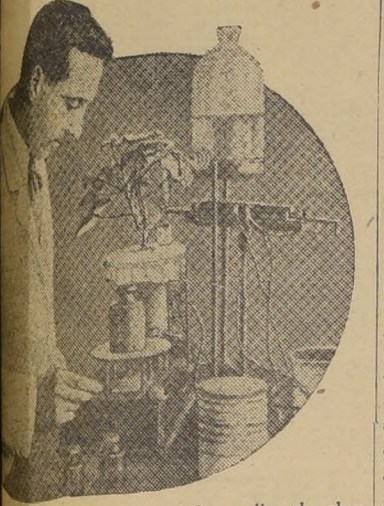

para determinar la humedad que ellas absorben de la atmósfera

De esto resulta que sólo el 7 por ciento de la producción de la tierra está destinado al consumo directo del hombre. El 93 por ciento de lo que se produce en alimentos sobre la superficie del globo se destina a alimentar a los animales.

Los resultados tan interesantes, en efecto, el primer cultivo por cuadrada, cubrió a \$11.000.000.000. El segundo cultivo por cuadrada, cubrió a \$11.000.000.000. El tercer cultivo por cuadrada, cubrió a \$11.000.000.000.

El cuarto cultivo por cuadrada, cubrió a \$11.000.000.000.

El quinto cultivo por cuadrada, cubrió a \$11.000.000.000.

El sexto cultivo por cuadrada, cubrió a \$11.000.000.000.

El séptimo cultivo por cuadrada, cubrió a \$11.000.000.000.

El octavo cultivo por cuadrada, cubrió a \$11.000.000.000.

El noveno cultivo por cuadrada, cubrió a \$11.000.000.000.

El décimo cultivo por cuadrada, cubrió a \$11.000.000.000.

El método de cultivo que se describe en este artículo, permite obtener tres cosechas en un año, lo que triple el producto por cuadrada. Este método es especialmente beneficioso para la producción de forrajes para el ganado, ya que permite mantener las plantas verdes por un período prolongado de tiempo, lo que resulta en un mayor contenido de nutrientes.

El método de cultivo que se describe en este artículo, permite obtener tres cosechas en un año, lo que triple el producto por cuadrada. Este método es especialmente beneficioso para la producción de forrajes para el ganado, ya que permite mantener las plantas verdes por un período prolongado de tiempo, lo que resulta en un mayor contenido de nutrientes.

El método de cultivo que se describe en este artículo, permite obtener tres cosechas en un año, lo que triple el producto por cuadrada. Este método es especialmente beneficioso para la producción de forrajes para el ganado, ya que permite mantener las plantas verdes por un período prolongado de tiempo, lo que resulta en un mayor contenido de nutrientes.

El método de cultivo que se describe en este artículo, permite obtener tres cosechas en un año, lo que triple el producto por cuadrada. Este método es especialmente beneficioso para la producción de forrajes para el ganado, ya que permite mantener las plantas verdes por un período prolongado de tiempo, lo que resulta en un mayor contenido de nutrientes.

El método de cultivo que se describe en este artículo, permite obtener tres cosechas en un año, lo que triple el producto por cuadrada. Este método es especialmente beneficioso para la producción de forrajes para el ganado, ya que permite mantener las plantas verdes por un período prolongado de tiempo, lo que resulta en un mayor contenido de nutrientes.

El método de cultivo que se describe en este artículo, permite obtener tres cosechas en un año, lo que triple el producto por cuadrada. Este método es especialmente beneficioso para la producción de forrajes para el ganado, ya que permite mantener las plantas verdes por un período prolongado de tiempo, lo que resulta en un mayor contenido de nutrientes.

El método de cultivo que se describe en este artículo, permite obtener tres cosechas en un año, lo que triple el producto por cuadrada. Este método es especialmente beneficioso para la producción de forrajes para el ganado, ya que permite mantener las plantas verdes por un período prolongado de tiempo, lo que resulta en un mayor contenido de nutrientes.

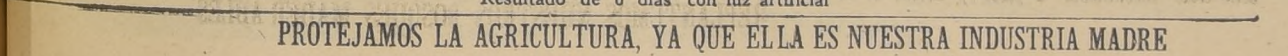

Resultado de 6 días con luz artificial

PROTEJAMOS LA AGRICULTURA, YA QUE ELLA ES NUESTRA INDUSTRIA MADRE

Seguimos desarrollando la agricultura

En los números ya publicados del Suplemento Agrícola, hemos dado detalladas informaciones sobre la mejor manera de efectuar el cultivo de este importante grano, ahora vamos a referirnos al aspecto económico de su producción, asunto que tiene importancia considerable para nosotros, que siempre deberemos ser exportadores de este grano.

Situación del comercio mundial.—A partir de la terminación de la gran guerra, hemos observado el ascenso continuado en el precio mundial del trigo, fenómeno que

obedece a factores fáciles de analizar.

Durante la guerra el precio del trigo subió mucho, porque disminuyó la producción en Europa y en cambio, aumentó el consumo, por la necesidad que había de asegurar la buena alimentación de los ejércitos en lucha. Esto provocó el aumento de la producción en los países neutrales de para 1 en los países neutrales para satisfacer a la necesidad que se hacía presente. Esta causa estimuló también a mejorar la producción y junto con aumentar la superficie

sembrada, se consiguió el aumento de los rendimientos por unidad de superficie cultivada.

Vuelta a la normalidad en Europa, cada país observó que se empobrecía grandemente al continuar comprando el trigo que necesitaba y tanto la necesidad de reponer rápidamente su economía destruida, como la de dar trabajo a los necesitados, los obligó a restringir la importación, por medio de gravámenes que servían para valorizar sus cosechas, o fijando precio mínimo de venta, dando primas a la producción del trigo y acordando todas aquellas medidas que resultaban ser una wensura para su propia producción triguera.

Como en los países productores no podía limitarse este cultivo, fué necesario bajar los precios para salvar las defensas aduaneras y colocar el exceso de producción. Pero ha ocurrido que la baja del precio del trigo no ha correspondido a la baja de los costos de producción, que fueron elevados en el período anterior, lo que ha contribuido a hacer crítica la situación de los productores.

Se calcula que el consumo mundial del trigo aumenta en un cinco por ciento al año; pero este aumento no alcanza a absorber el exceso de producción, que se obtiene por la mejora de los métodos de cultivo y el aumento de las superficies cultivadas con esta planta.

Nuestros costos de producción.—Indicada a la ligera el origen de la situación mundial del comercio del trigo, pasaremos a ocuparnos de la situación en que se encuentra nuestra propia producción.

El aumento de nuestras cosechas no corresponde al aumento en los rendimientos unitarios, sino al aumento de la superficie sembrada. Esto agrava nuestra situación, pues disminuyendo los rendimientos unitarios, forzosamente aumenta el costo de producción de cada quintal métrico de trigo.

En estos últimos ocho años nuestra agricultura ha sido afectada por el alza continua de salarios, aumento de los fletes, de la maquinaria, de la alimentación, de la propiedad, etc., factores todos que influyen en el costo de producción; mientras que el precio del trigo ha bajado de \$ 50 hasta los \$ 33, a que aproximadamente se cotiza en la actualidad. Mientras era posible vender a precio elevado el asunto no era grave, porque quedaban utilidades, lo que no ocurre hoy en día.

Cálculos prolijos, en que se incluyen todos los rubros que forman el costo de producción, nos permiten establecer que el cultivo de una hectárea de trigo en terreno regado, cuesta alrededor de \$ 320 y en los cultivos de secano del sur del país alrededor de \$ 350. Si partiendo de esta base tomamos casos aislados para calcular el costo de producción encontraremos algunos casos favorables; pero la mayoría de ellos serán desfavorables.

Para hacer cálculos medios de-

bemos partir de la Estadística mensual de producción durante los últimos diez años que nos indica para el departamento más productor, Rancagua, tiene promedios de 19 qq. mts. por hectárea (o sea la provincia de Malleco, rendimientos medios de 10,5 qq. mts. por hectárea.

Los datos indicados nos permiten calcular que el precio medio de productos varía entre \$ 27, 30 y \$ 33, respectivamente. Naturalmente, que aquellos que obtienen rendimientos mayores bajan algunos costos, así como también aquellos que tomamos como promedio para los cálculos y esta podrá producir a menor precio.

Los datos anteriores nos están indicando que a los precios actuales apenas habrá utilidad para los productores del centro y para los del sur, el granero del país, esos costos generalmente serán a franca pérdida, si lo envían al centro, de ahí que soliciten con ahínco la baja de los fletes para defenderse de esta crítica situación.



Trigo barba negra

Trigo Xeres

'La Industria Avícola'

Moderno establecimiento para la fabricación de alimento para aves y accesorios para avicultura.

Avisa a su clientela que en el mes de junio abrirá una oficina y depósito en calle Arturo Prat N.º 10, en donde atenderá con mayor prontitud los pedidos con que la favorezcan.

CASILLA 2586.— ARTURO PRAT N.º 10

Fábrica: JARAQUEMADA 5096.— TELEFONO 109 (S. Miguel) Agr.—X



SIRVASE HACER UNA PRUEBA CON LOS PRODUCTOS VETERINARIOS

Bauer-Meister Lucius

PARA CONVENCERSE DE SU CALIDAD EXTRAORDINARIA! — POR EJEMPLO —

- ODYLEN, contra la sarna.
- PELIDOL, pomada antiséptica para eczemas.
- SUERO Y VACUNA UNICA ANTICARBUNCLOSA (Carbunclo bacteridiano).

SIRVASE PEDIR NUESTRO VADEMECUM

EL MANUAL PRACTICO DEL GANADERO

LA QUIMICA INDUSTRIAL "Bayer-Meister Lucius" WESKOTT & Cia

Agril.—X

SANTIAGO DE CHILE

SANTIAGO DE CHILE

SANTIAGO DE CHILE

TRABAJO CUIDADOSO

DESPUES DE CONCLUIDA LA SIEMBRA DE SUS PRODUCTOS; ES INDISPENSABLE DARLES Y...

ESCURRIMIENTO DE LAS AGUAS

En los cultivos de cereales, especialmente en los terrenos planos, hay necesidad de facilitar el rápido escurrimiento de las aguas sobrantes de las lluvias y también de los sobrantes de los riegos. Con tal objeto se abren acequias, por medio de arados acequadores o surcadores, que conduzcan las aguas hacia los puntos más bajos del terreno, es decir, hacia los desagües. La tierra que queda formando el borde de estas acequias se esparcirá uniformemente a cada lado de la acequia, a fin de evitar que formando borde sirva de dique a las aguas y se impida su rápida evacuación.

En los terrenos de truenos y en general en todo terreno suelto en que se cultivan cereales, que quedan sometidos a la influencia de las heladas, el terreno se levanta y se produce el descazamiento de estas plantas con grave perjuicio para su desarrollo, pues la cosecha queda comprometida. En tal caso es indispensable rodillar las siembras después del deshielo, para restablecer el contacto entre el suelo y las raíces. Con tal objeto se emplean los rodillos planos o bien el rodillo Crosskill. El rodillado, además, tiene la propiedad de favorecer el macollaje. El rodillado se emplea igualmente después de las siembras, para dar mayor contacto a las semillas con la tierra y favorecer la germinación. Por lo que respecta al trigo, numerosos ensayos han permitido establecer que el rodillado después de la siembra, es una operación muy conveniente y de estos ensayos prácticos se ha obtenido en promedio un rendimiento 30 o 40 ma-

por en terreno de truenos, los terrenos rodillados que no fueron rodillados, a causa de la falta de raíces que se forman en el suelo. El clima del país puede ser húmedo, seco, caluroso, muy frío, de mucha atmósfera, etc. El suelo puede ser húmedo, seco, fértil, etc. Hay que considerar el riego, si el terreno es normal, normal.

LA COOPERACION ES INDISPENSABLE EN LA AGRICULTURA MODERNA

Siembra del grano en Chile

do 15 de...
SPECTO ECONÓMICO...
Principales...
en en...
cargado...
rendimien...
nuevo, lo...
Nos encuen...
del mayor...
que forman...
en esta...
que se...
a su...
rendimien...
viera...
nuestra...
Si no...
gastos...
jorar...
Variado...
se excluy...

do su semilla, en el interés de asegurar el éxito a la fuerte inversión que le representan los abonos.

Los departamentos de Llanquihue y Osorno, que han hecho uso más intensivo de los abonos fosfatados, son los que han dado los promedios más altos de rendimiento en trigo en el país, lo que comprueba lo que hemos manifestado sobre la urgente necesidad de abonar fuertes cantidades para elevar el promedio de nuestra producción.

Tenemos todos los abonos de producción nacional; pero sus precios son altos y nos obligan a preferir los abonos más baratos, pues representan el papel de materias primas más valiosos, como es el caso de los abonos fosfatados; pero en principio no deberíamos pagar un precio superior al que cuestan en Europa, pues aún cuando ejercen influencia favorable ello no basta para que se pueda pagar por ellos el precio que se le ocurra al productor.

Disponemos de buenos abonos, de crédito relativamente fácil; pe-

ro que debería ser más fácil aun para facilitar su empleo, en vista que es el factor principal en este momento para defender nuestra producción del trigo. Consumimos aproximadamente 350,000 qq. nts. de los diversos abonos fosfatados y esto aparentemente es mucho, pues a \$ 25 cju. representa la bonita suma de \$ 8.750,000.

Sembramos anualmente 600 mil hectáreas de trigo, la mayoría de las cuales deberían recibir abono fosfatado y suponiendo que se abonaran sólo 500,000 hectáreas con la proporción media de 250 kilos, necesitaríamos 1.250,000 qq. nts., que al precio medio de \$ 25 cju. representan \$ 31.250,000. Hoy en día apenas empleamos la cuarta parte de ese minimum y todavía este abono va a muchos otros cultivos, pues no todo se destina al trigo.

Volvemos a insistir, se hace indispensable intensificar el consumo de abonos fosfatados, entregados al menor precio posible y si es dable con crédito total sobre su costo. Si para ello fuere necesario reformar la ley, no debe trepidarse en hacerse y establecer que la

cosecha obtenida con abono comprado al crédito queda respondiendo de ese crédito, no importa en qué poder está, tal como se hace con las contribuciones y los préstamos hipotecarios.

Si la Caja Agraria no puede dar este crédito amplio deberá proporcionarlo el Estado, como se ha hecho en otros países, porque ante todo está la necesidad de vivir y desde el momento en que el trigo no pueda cultivarse, hay que suponer la crisis que se producirá, en la imposibilidad de cambiar violentamente el giro de nuestra producción agrícola.

Otro factor que aunque de gran importancia tiene más relación con el cultivo más intensivo del trigo, es el relacionado con la buena adaptación de las variedades y la selección genética o por líneas puras de las semillas que sembramos. Este punto tan importante no tiene influencia tan fundamental, mientras no se mejoren otros factores de la producción, que corresponden a una agricultura más intensiva y cuidadosa que la que ahora efectuamos.

La siembra en líneas, cualquiera que sea el método que se siga, influye en la economía de semilla, así como también en la mejora de los rendimientos cuando se aplican labores culturales durante el desarrollo vegetativo, y cuyos detalles encuentran en el Suplemento Agrícola del 1.º del presente mes.

pérdidas considerables por desgranamiento, comido por los pájaros, como también por las lluvias que suelen afectar la cosecha, etc., factores todos que entre nosotros representan del 20 por ciento como minimum al 70 y 80 por ciento de la cosecha, cuando se producen lluvias continuadas que no dejan cosechar.

Cada agricultor no debería sembrar más extensión que aquella que puede cosechar con los elementos de que dispone, dentro del plazo indicado.

Las máquinas segadoras-trilladoras, permiten economizar cerca de dos pesos por qq. mt. de trigo cosechado, sin tomar en cuenta el menor número de brazos que necesitan. Su empleo debe vulgarizarse en todos los terrenos donde es posible emplearlas, en la región sur de preferencia; pero su alto precio limita su aprovechamiento, lo que hace pensar en la necesidad de encontrar el medio de que su uso llegue al alcance de todo el mundo.

Todavía hay otros factores de menor importancia que tienen influencia en la determinación del costo de producción o lo que es lo mismo, en el rendimiento que se puede obtener por hectárea de superficie sembrada.

Para abarcar todos los factores que tienen influencia en el precio comercial de nuestros trigos, los que están relacionados con la económica producción, tenemos que examinar muchos otros relacionados con el comercio; pero ello nos demandaría un espacio igual o superior al que hemos ocupado en esta ocasión, lo que dejaremos para otra publicación.

ROBERTO OPAZO G. J

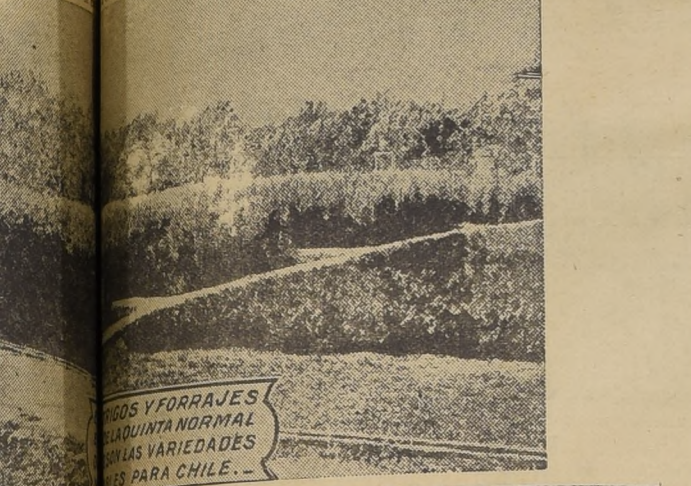

TRABAJO A LA SIEMBRA

CUIDADOS QUE CONSISTEN EN ESTOS CUIDADOS.

SIEMBRA DE CEREBALIA A LA NATURALEZA HASTA EL MOMENTO DE LA COSECHA DE RESPONSABLE PARA ASEGURAR EL BUEN DESARROLLO DE LAS PLANTAS Y SU MADUREZ EN LAS JOSECHAS.

De ahí que se exigiera no emplear abonos azoados en el cultivo de la cebada de cervecera; pero tenía el inconveniente de que la producción de grano por hectárea disminuía casi en un tercio y las fábricas no cotizaban mejor precio por el grano de clase superior.

Los agrónomos han continuado las experiencias durante veinte y más años y se ha llegado a establecer que pueden emplearse los abonos azoados en el cultivo de la cebada cervecera, con la condición de emplear fuertes dosis de abonos fosfatados solubles y de esta manera no sólo se tiene grano bueno para la industria, sino una mayor producción por hectárea que la que se obtenía cuando se empleaba abono azoado solamente y el grano resultó más pesado.

En resumen, si deseamos mejorar nuestra producción de cebada cervecera debemos emplear el abono fosfatado en momento oportuno y el salitre en primavera. Si el terreno es muy rico en sustancias azoadas (cosa corriente en el país) bastará con usar abono fosfatado para mejorar nuestra producción por unidad de superficie.

Cada vez que deseamos emplear abonos, debemos consultar el caso con un Ingeniero Agrónomo, que es la única persona que puede darnos un buen consejo, pues la cuestión abono es la más difícil de resolver y no debemos guiarnos por los datos o recomendaciones de los vendedores de abonos. En el párrafo correspondiente a los abonos que le conviene a la cebada, encontrarán numerosos datos que conviene tener presente, tratándose de este cultivo.

Todavía nos queda que considerar la disminución de la mano de obra, por medio del empleo de la maquinaria agrícola. Especialmente en la cosecha este asunto tiene importancia fundamental. La cosecha debería hacerse en un plazo máximo de quince días, desde su iniciación, tanto para evitar

Para abarcar todos los factores que tienen influencia en el precio comercial de nuestros trigos, los que están relacionados con la económica producción, tenemos que examinar muchos otros relacionados con el comercio; pero ello nos demandaría un espacio igual o superior al que hemos ocupado en esta ocasión, lo que dejaremos para otra publicación.



José Manuel Balmaceda y Cía.
CORREDORES DE LA CAMARA DE PROPIEDADES
Bandera 70.— SANTIAGO.— Casilla 2333

DIREJA SUS ORDENES A ESTA OFICINA QUE ATIENDE ESMERADAMENTE LOS NEGOCIOS DE COMPRA-VENTA, REMATE Y ARRIENDO DE FUNDOS; EJECUCION Y COLONIZACION DE CAMPOS EN TODAS LAS REGIONES DEL PAIS

AGT.—X.

AVISE EN NUESTRO SUPLEMENTO, ASI LOG RARA VENDER MEJOR SUS ARTICULOS

COOPERATIVAS AGRICOLAS

LAS COOPERATIVAS AGRICOLAS

CARACTERISTICAS, FINALIDADES Y PRIVILEGIOS DE ESTAS SOCIEDADES

Las cooperativas agrícolas son asociaciones de capitales y de voluntades para encaminar la industria y los negocios agrícolas por las vías del perfeccionamiento técnico y del mejoramiento económico.

CARACTERISTICAS

- 1.º Sus principales características son:
 - 1.º Capital variable; es decir, que puede aumentar indefinidamente y disminuir hasta la cifra inicial, sin necesidad de modificar la escritura social.
 - 2.º Acciones nominales, transferibles sólo con aprobación del Consejo de Administración.
 - 3.º Número de socios ilimitado. Estos pueden entrar y salir de la Sociedad, cumpliendo sólo los requisitos reglamentarios y siempre que no disminuyan de cinco, en cuyo caso el retiro provoca la disolución de la Sociedad.
 - 4.º Cada socio tiene derecho sólo a un voto, sea cual sea el número de sus acciones.
 - 5.º Deben constituir con el 5 por ciento de los beneficios líquidos, un fondo de reserva que es irrepartible entre los socios, en caso de retiro o de disolución de la Sociedad.
 - 6.º Los beneficios, una vez separada la cuota destinada a fondo de reserva, se distribuyen entre los socios a prorrata de las operaciones que cada uno haya hecho con la Sociedad.
 - 7.º No son organismos de lucro capitalista, sino de armonía y solidaridad profesional.

FINALIDADES

Las cooperativas agrícolas pueden proponerse uno o más de los siguientes fines:

- 1.º Comprar u obtener en concesión o arriendo, campos y edificios de explotación agrícola para los socios.
- El arriendo y la compra colectiva de tierras es desconocido entre nosotros. Sin embargo, son considerables los beneficios que los pequeños agricultores pueden obtener por este medio.
- La colonización va aquí de la mano con la cooperación.
- 2.º Adquirir por su cuenta, y vender o arrendar a los socios, maquinarias, herramientas, enseres, materias primas y demás elementos necesarios para la agricultura y ganadería, y artículos para el consumo de los socios y sus familias.
- Son de gran utilidad las cooperativas que se organizan con el objeto de adquirir directamente de los fabricantes, importadores o mayoristas, máquinas trilladoras y herramientas en general; semillas, abonos, plantas, reproductores, etc.
- Los artículos de fácil adquisición como las herramientas, los aperos, las semillas, etc., son vendidos en estas Sociedades entre los socios, y su precio no debe ser inferior al de plaza para evitar que se beneficien con la rebaja los no asociados. Con esto no es perjudicial al socio, porque el exceso de lo percibido por la Sociedad, es devuelto al final del ejercicio en forma de beneficio.
- Las máquinas, reproductores y demás elementos de valor subido, son alquilados sucesivamente a los socios, los cuales pagan a la Sociedad un alquiler en proporción al tiempo o al número de veces que hayan usufructuado de ellos.
- 3.º Producir, vender o exportar selectivamente productos vegetales, animales o industriales, y comprar artículos que respondan a fines económicos de la Sociedad.
- Los agricultores, pequeños o grandes, pueden organizarse para vender colectivamente la leche, las frutas, los huevos, la lana, la miel, la cera, el trigo, la cebada, el maíz el cáñamo en estado natural, el queso, la mantequilla, las frutas en conservas, etc., etc.
- Es natural que la Cooperativa debe contemplar entre sus fines el de uniformar los productos de sus socios hasta llegar a su estandarización, teniendo presente las exigencias de los mercados; porque no basta acumular cantidades de productos, sino que es necesario que éstos se clasifiquen por orden de tipo y calidad, comprendiendo en cada clase las unidades que reúnan características uniformes.
- De esta manera se puede obtener mejores precios, más fácil salida, mejores condiciones de conservación y embalaje, y fletes menos onerosos.
- 4.º Encargarse de la instalación o del funcionamiento de fábricas o establecimientos destinados a la transformación, purificación o elaboración de los productos obtenidos por los socios o comprados por la Sociedad.
- Será de evidente utilidad para los agricultores que se organicen Cooperativas que tengan por objeto la

instalación de talleres y fábricas para confeccionar sacos, cajones "standard" de embalaje, barriles, etc., o para elaborar y transformar los productos de los socios, tales como la leche en queso y mantequilla, la uva en vinos, alcohol o pasas, el trigo en harina, las frutas en conservas o en frutas secas, etc. Igualmente ventajosas serán las

CAPITAL

Los aportes de capital pueden consistir en dinero o en productos o en ambos a la vez. Una Cooperativa de Compra, por ejemplo, debe reunir el dinero de sus asociados para adquirir al por mayor las herramientas, máquinas, semillas, materia prima, etc., que ellos necesiten; una de

uva y, en consecuencia, su rendimiento útil, las condiciones del mercado local y del comercio en general.

Comúnmente la valorización de la uva se hace atendiendo a la cantidad mayor o menor de alcohol que puede producir. Entre los varios métodos que hay

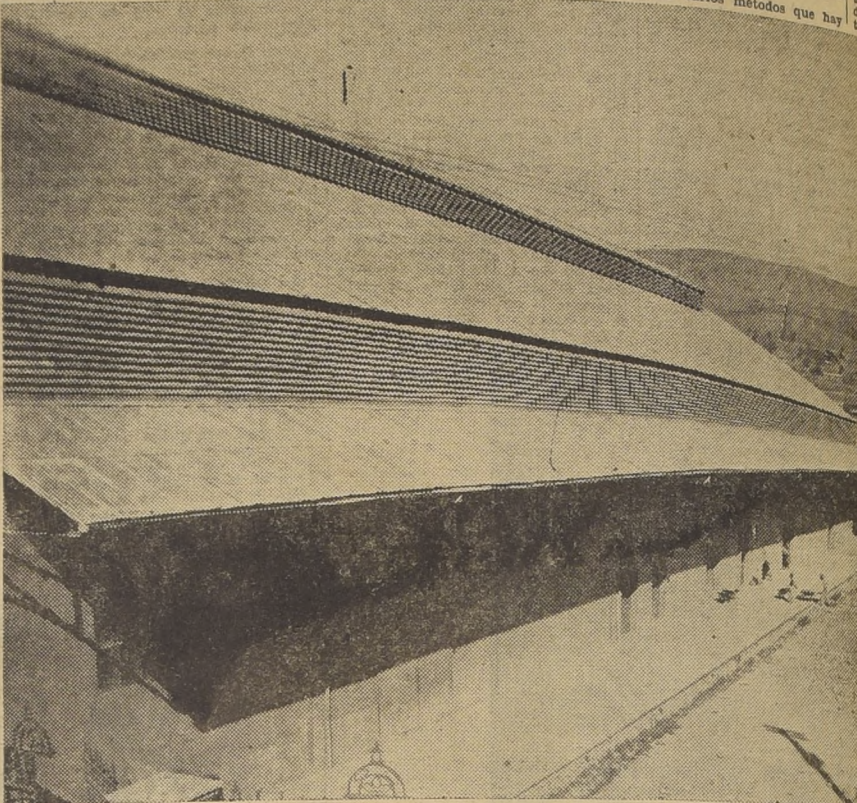

Bodegas de depósito

Cooperativas que se propongan emprender obras de construcción, reparación o conservación de edificios agrícolas, de puentes y caminos, de instalación o captación de agua, fuerza motriz, o alumbrado o las que se organicen para efectuar el transporte de los productos a las estaciones ferroviarias, a los puertos o a los centros de consumo.

5.º Propender al desenvolvimiento del crédito agrícola, procurando a los socios los capitales necesarios para el desarrollo de sus actividades, previo el otorgamiento de las garantías necesarias, ya sea de sus cosechas, animales o de otras prendas, o ya de bienes inmuebles.

Las Cooperativas de crédito desempeñarán un papel de gran importancia en las relaciones de los agricultores con instituciones tales como la Caja de Crédito Agrario, la Caja Nacional de Ahorros, el Instituto de Crédito Industrial y el Banco Central. Podrán servir de intermediarias entre los agricultores y esas instituciones, facilitando enormemente las operaciones de crédito.

Las Cooperativas contratarán en conjunto los préstamos que necesitan sus asociados y los distribuirán en seguida entre ellos, previa calificación, naturalmente, de su solvencia, espíritu y condiciones de trabajo.

No es aconsejable que una Cooperativa emplee con muchos fines a la vez. Por el contrario, es preferible que se inicie con uno o dos a lo más, y siempre por aquel que dadas las condiciones especiales de la región, se presente como más fácil y con más probabilidades de éxito. Una vez que la Sociedad se haya afianzado en este primer fin y sólo cuando existan elementos tales como capital, socios, producción, se podrá continuar con otros.

Para cada finalidad es conveniente dictar un reglamento especial y disponer una gestión económica aparte.

venta, reúne los productos obtenidos por sus asociados para transformarlos o venderlos, y una de elaboración, debe disponer no sólo de los productos de éstos, sino también de capital en dinero para hacer frente a las explotaciones inherentes a la transformación o industrialización de los productos.

La proporción en que los socios concurren a formar el capital social o el conjunto de productos con que la Sociedad debe operar, está en relación con la importancia de la industria del socio o con las operaciones que éste se proponga efectuar en la Sociedad. Así, por ejemplo, el número de acciones que un socio debe suscribir en una lechería cooperativa estará en relación con el número de vacas que posea en explotación o con la cantidad de leche que produzca; en una de venta de cereales, las acciones estarán en proporción con el número de hectáreas que el socio cultive.

DISTRIBUCION DE LOS BENEFICIOS

Los beneficios líquidos, después de separada la cuota destinada al fondo de reserva, se distribuyen formando como base los aportes en especie o las operaciones que cada socio haya efectuado en la cooperativa.

Los socios que hayan aportado mayor cantidad de productos o los que hayan comprado artículos por una suma más apreciable, participarán en mayor proporción que los que han aportado o comprado menos.

La leche se valorizará basándose en el tenor de materia grasa que contenga. Los huevos para consumo, según su peso, tamaño o estado de frescura.

La uva es más difícil, porque depende del objeto a que se la destina. B'cr sea para mesa o para la fabricación de vinos. En todo caso, es preciso tomar en cuenta diversas circunstancias, como ser: las variedades de viñas cultivadas, la edad de los ríñados, las condiciones naturales del lugar de producción, la poda, si la uva es sana o enferma, la riqueza en azúcar o acidez del mosto, la constitución física de la

para evaluar el precio de la uva, el más aconsejable es el que se funda en el juicio inapelable de un "Comité de peritos" nombrado por la Junta General de Socios, a propuesta del Consejo de Administración, y compuesto por persona simpáticas y prácticas de la zona.

PRIVILEGIOS

El art. 24 de la Ley N.º 4531, otorga a estas Cooperativas los siguientes privilegios:

- 1.º Una rebaja en los fletes de los Ferrocarriles del Estado hasta de 25 por ciento en el transporte de sus productos y hasta de 50 por ciento en el de máquinas, herramientas, reproductores, semillas y abonos;
- 2.º Los artículos que estas Cooperativas movilicen por los Ferrocarriles del Estado gozarán de preferencia en los transportes;
- 3.º El Estado y las Municipalidades podrán proporcionarles gratuita-

mente...
4.º La...
5.º Las...
6.º El...
7.º Los...

AGRICULTOR PROGRESISTA

Conservar y coleccionar nuestro "SUPLEMENTO AGRICOLA" y llegará a formar una **ENCICLOPEDIA DE AGRICULTURA** que le será de gran utilidad en los diversos problemas que diariamente en el campo. En él va todo lo que interesa al agricultor.

DIGANOS

¿Qué querría usted saber?

¿Qué querría que se le incluyera a nuestro Suplemento?

PREPAREMONOS CON TIEMPO PARA INICIAR LA PODA DE NUESTROS FRUTALES

COOPERATIVAS

LAS BODEGAS COOPERATIVAS VITI-VINICOLAS

Organizarán el comercio y mejorarán las condiciones de la industria del vino.

borarán el producto de los viñedos de los asociados, permitiendo así obtener grandes cantidades de vino de tipos definidos y de superior calidad en las diferentes zonas del país y aptos para desarro-

ción, la que se hace económicamente y bajo una dirección técnica, obteniéndose vinos de tipos definidos y de absoluta pureza, condiciones necesarias para competir con éxito en los mercados y obtener buenos precios de venta.

buena elaboración del vino, como vasijas, maquinarias, frigorífico, laboratorios, etc.
Aumenta los rendimientos que

La venta en común elimina gran número de intermediarios de los vinos y cuyas utilidades que intervienen en el negocio, que darán en poder de los que forman

LAS COOPERATIVAS VINICOLAS

No es necesario ser un gran técnico, para notar inmediatamente las ventajas de la fabricación de los vinos en bodegas organizadas, bajo la dirección de entendidos, conservación con todos los cuidados necesarios, ventas sin riesgos a negociantes serios y solventes que la Cooperativa conoce mejor que el pequeño viticultor.

Además la Cooperativa, entidad potente, bajo la vigilancia de todos los socios y solidaria de ellos y del Gobierno, puede tener gran crédito en las Cajas Agrarias, si es necesario, para adelantar dinero a algunos de los socios, en caso que las ventas demoren.

La dificultad está únicamente en empezar. Pero tenemos un Gobierno enérgico que puede, si quiere, cooperar vigorosamente a establecer la primera bodega cooperativa. Estando el problema económico asegurado, los gastos se recuperarían muy rápidamente, y los viticultores de cada región comprenderán inmediatamente que ellos serán los más directamente interesados en el asunto.

Si el Gobierno quiere levantar la industria vinícola, debe, pues, accionar esta grandiosa máquina de las Cooperativas.

LEOPOLDO GAMERRE,
Ingeniero Agrónomo de la Escuela Nacional de Agríc. de Montpellier.

ALGUNOS ENOLOGOS SOBRE LA FORMA COOPERATIVA

EL MAGRO DE COOPERATIVISMO

Este es un proyecto de evolución digno de los tiempos y que se lo merece la viticultura del mundo para Chile lo que representa para Francia, Ecuador, es decir, una industria, flor hermosa de su suelo y exponente de su fama. Desde mucho antes, habría preferido un propietario más poderoso, más completo, más rico, que, sin haber dejado pasar tanto tiempo, permitiera producir sin crisis y sin desaliento, permitiendo un precio barato, la copa de los productores chilenos, el vaso de vino que necesita el niño chileno, el vaso de vino que necesita el viejo chileno, el vaso de vino que necesita el extranjero, el vaso de vino que necesita el intelectual, pero genuinos de la raza. Este proyecto, que pueda levantar esta industria, debe dar luz a cada uno que pone algo de su parte en los movimientos anti-sociales y el egoísmo.

PROF. P. PACOTTET.

Instituto Agrónomo de París, asesor técnico de diversos Gobiernos sudamericanos.

Har con ellos un gran comercio interno y de exportación.

LAS BODEGAS COOPERATIVAS

Las Bodegas Cooperativas tienen como finalidad elaborar en común el producto de la vendimia de los asociados, con unidad de dirección y métodos racionales, para obtener, acreditar y vender uno o más tipos constantes de vinos, con notable ahorro en el costo de producción y una apreciable sobreutilidad por el aprovechamiento de los sub-productos orujos, pepitas, barras, etc.

Son muchos los viticultores que poseen un viñedo y que por no tener bodegas deben vender a vil precio su cosecha, muchos son también los que, teniendo más conocimientos de vinificación y de los elementos apropiados para elaborar sus vinos, obtienen vinos desequilibrados y enfermos que se ven obligados a vender apresuradamente o bien tener que entregarlos a la destilación, a cualquier precio por haber quedado al margen de la Ley.

En las Bodegas Cooperativas se vinifica con todos los medios necesarios a una racional elaboración

VENTAJAS DE LA BODEGA COOPERATIVA

Fuera de las ventajas generales que aporta la cooperación, las Bodegas Cooperativas tienen otras tanto de orden moral como material, no sólo para el productor, sino también para la región donde ellas desarrollan sus actividades.

Tanto es así que en Francia, Italia, España, Aljeria, Alemania y otros países en los últimos veinte años el número de Bodegas

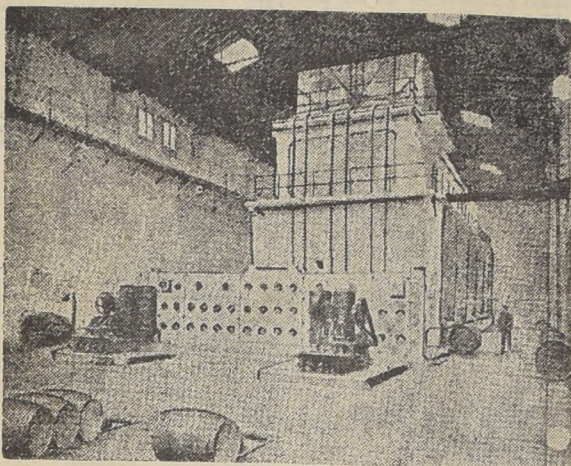

Cooperativa viti-vinicola

Cooperativas vinícolas ha crecido en progresión tal, que nos demuestran hasta la evidencia la utilidad de ellas.

Así por ejemplo, en 1911, había una Bodega Cooperativa en Cataluña y hoy su número alcanza a ochenta y cada año se fundan otras. Igual cosa pasa en los otros países en donde el espíritu cooperativo está más desarrollado que España.

En los Pirineos Orientales, Francia, se instaló la primera Bodega Cooperativa vinícola en 1907 reuniendo 263 viticultores que producía 10.720 Hls. Entre 1907 y 1914 se fundaron siete más y hasta el año 1925 se organizaron otras 24, agrupando ellas a cinco mil cooperados con 290.000 Hls. de vinos que representan un capital de cerca de veinte millones de francos.

Prueba todo esto la realidad de las ventajas que trae la cooperación, las cuales examináramos agrupadas según la diversa índole de ellas.

Ventajas enológicas. — La Bodega es de primera clase contando con todos los elementos para la

se obtienen de una vendimia por la perfección de su maquinaria y consigue una superior calidad de los vinos porque son elaborados bajo una dirección técnica y sometidos a todos los procedimientos que requiere una buena vinificación.

Utiliza los residuos de la vendimia que actualmente la mayor parte de los viticultores pierde, a pesar que su aprovechamiento significaría una gran utilidad para ellos.

Y por último abarata los costos de producción y quita al productor la constante preocupación que tiene para conservar sus vinos.

Ventajas comerciales. — Como en todo negocio la venta colectiva disminuye la oferta lo que repercute en forma saludable en el precio de los artículos.

El productor no puede temer una situación financiera afectiva por no haber vendido su vino, por que la Bodega Cooperativa lo resguarda de esta contingencia con las facilidades de crédito que otorga a sus asociados.

parte de la Bodega Cooperativa aumentando así en forma considerable sus utilidades.

El transporte de los vinos en plenas por ferrocarril significa al productor un costoso gravamen, la Bodega Cooperativa podrá aprovechar para transportar sus productos caros, fudras especiales que sobran enormemente el transporte de ellos.

El viticultor cooperativo podrá resguardarse de los onerosos sistemas de venta que hoy rigen en el comercio de los vinos y a cuyas condiciones pesan fuertemente sobre los intereses del productor que debe cargar con todas las obligaciones que imponen las ventas que hacen en letras y a largos plazos.

La Bodega Cooperativa suprime el comercio de vinos adulterados pues tiene en su mano una fuerte existencia de los vinos y a cuyas condiciones pesa fuertemente sobre los intereses del productor que se preferidos por los compradores manteniendo siempre la superioridad comercial en el mercado.

Estabiliza los precios en una zona ya que solo vende lo necesario al consumo de ella y lo cual puede solo hacer por su excelente organización financiera.

Ventajas concedidas por las leyes. — La nueva Ley de Alcoholes favorece la cooperación de los viticultores proporcionándoles bodegas de primera clase a los viticultores con la sola condición que se asocien de acuerdo con los Reglamentos que sobre el particular existen.

Además las Bodegas Cooperativas pueden acogerse a las facilidades de crédito que otorgan instituciones especiales del Estado tales como la Caja Agraria, el Instituto de Crédito Industrial, el Banco Central y además las Cajas de Ahorros y filiales de la Caja de Crédito Hipotecario.

Ventajas sociales. — Por la comunidad de intereses que establece la Bodega Cooperativa, acerca amigos y enemigos, relegando odios y pasiones políticas, matando el individualismo exagerado de nuestro carácter, barrera inmensa que se opone a toda idea de progreso e inicia para los agricultores el principio de una nueva era "La era de la solidaridad gremial".

INSTALACION FRIGORIFICA

se compone de un PRODUCTOR y de un UTILIZADOR DEL FRIO

consiste de un compresor que sirve para aspirar el refrigerante, de un condensador que sirve para enfriar el refrigerante, de un evaporador que sirve para enfriar el producto a ser enfriado, de un depósito para el refrigerante, de un depósito para el agua, de un depósito para el amoníaco, siempre es el mismo que sirve.

GASTO QUE LA FUERZA MOTRIZ Y EL AGUA

MANTENEMOS SIEMPRE UNA HORTALIZA VARIADA

JARDINERIA

CUIDADOS DEL ALMACIGO

Estos se refieren a los riegos y limpieas

RIEGOS.—Deben hacerse con regadera de pomo fino en la mañana o al atardecer.

Hay que evitar el exceso de humedad, pero el suelo debe mantenerse siempre fresco. En muchos casos, hay que regar por infiltración (semillas finas), colocando la almácigo en un tiesto con agua hasta que se humedezca la superficie. Después se dejan al aire libre en camas calientes o en cajones.

LIMPIAS.— Deben practicarse a mano cuidadosamente.

RALEAMIENTO.—Cuando los almácigos han salido demasiado tupidos hay que entresacar matitas. Antes de empezar dicha operación se riega moderadamente. Si las plantas son de algún valor, se colocan en nuevos cajones, llenándolos completamente con tierra para que el sobrante de agua se escurra por los bordes, a fin de evitar que los jar-



Una hermosa Kentia

díneros que riegan sin cuidado mortifiquen las plantitas.

Respecto al agua debe tenerse presente las indicaciones dadas en la práctica del almácigo.

REPIQUE.—Siempre que se trata de semillas delicadas es indispensable practicar esta operación para obtener así plantas robustas y bien formadas. Cuando el almácigo ha salido demasiado tupido, dicho trabajo se impone.

Para el repique se emplean cajones iguales a los del almácigo y se llena con tierra igualmente preparada.

El repique se hace una vez que las plantas tienen 25 a 30 días de edad.

En los cajones se colocan 150 a 200 plantitas. Si no se sabe la edad de la planta, se empieza cuando la planta comienza a espigar y a hilarse.

Antes de comenzar el repique se riega el almácigo; en seguida con una tablita en forma de cuchillo se extrae una faja de tierra que contenga las pequeñas plantas, las que se sacan con precaución ayudándose de un plantador. De aquí se llevan al cajón del repique donde se entierran en hoyitos hechos por el plantador a una profundidad de medio a un centímetro comprimiendo la tierra por el costado con el extremo del plantador.

Para que las plantas queden ordenadas, se hacen surcos de 2 a 3 centímetros de distancia uno de otro, colocando las plantitas a 1 centímetro una y otra. Se riega inmediatamente, después el repique, con regadera de pomo fino, sin colocar agua en exceso. Dichos riegos deben hacerse tres veces diarias durante los primeros quince días. Las plantas poco delicadas se colocan directamente cuando empiezan a espigarse.

En aquellas siembras hechas en platabandas para dejarlas de asentar, hay que ralea eliminando las más débiles.

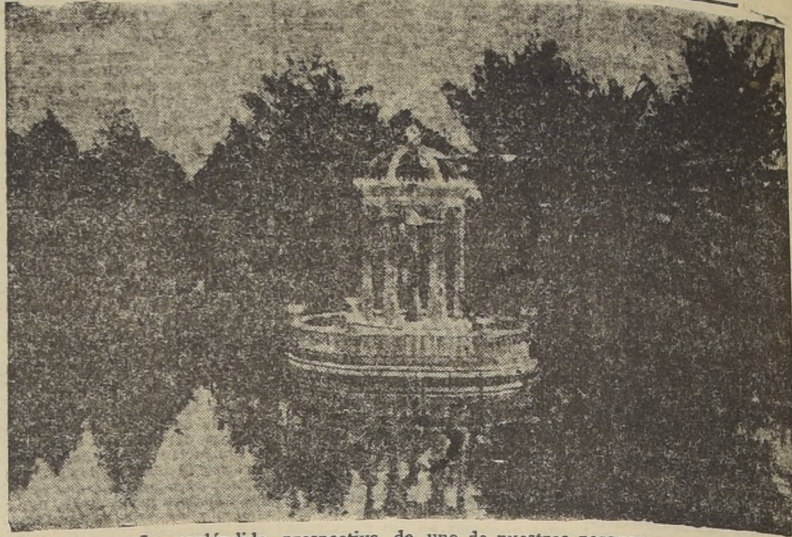

La espléndida perspectiva de uno de nuestros parques

Los cuidados de las plantas en el repique se reducen a riegos, limpieas y algunas veces a riegos con agua estercolada.

TRASPLANTE.— Las plantas se pueden trasplantar una o más veces, según las exigencias especiales de su cultivo. Tal como el repique, puede hacerse a maceteros, cajones o platabandas, donde las plantitas quedarán definitivamente. La tierra debe ser preparada como ya se ha explicado.

Las plantas se ponen en hoyos de 5 centímetros, de profundidad hechos con plantadores y a igual distancia unos de otros.

embargo hay que procurar mantener el suelo fresco.

DESMALEZADO.—En los cajones y maceteros se hace a mano, en las platabandas combinadas.

ABONOS.—Se aplica en el riego en forma de agua estercolada con guano de corral (color te claro). También se usa el salitre diluido en la proporción de una cucharadita para cada diez litros de agua. Estas abonaduras se pueden repetir cada 20 ó 25 días.

MULTIPLICACION POR BULBOS, TUBERCULOS E HIJUELOS

Los bulbos o cebollas producen pequeños aumentos que, sacados y

Cuando poden muchos brotes e hijuelos, pueden dividirse obteniéndose así varias plantitas a la vez de las dalia cizas y masas que se forman en la parte superior, por lo cual es necesario cortar los tallos herbáceos a cierta altura, con anticipación a la maduración completa de los bulbos para que se formen bien. Si se destruye la parte superior de dichas papas habrá muchas dificultades en el prendimiento.

HIJUELOS.—Son brotes que aparecen en el cuello o sobre la nariz de la planta madre. Para la multiplicación se sacan con cuidado y se plantan según las indicaciones dadas para cada cultivo en particular (yuca, crisantemo, etc.).

La separación de los hijuelos se hace desde el otoño hasta fines de invierno. Algunas plantas se multiplican también por estolones y rizomas (viola y oreja de oso, respectivamente).

GLADIOLUS

Familia Iridáceas

Planta muy conocida y apreciada por sus hermosas espigas de flores anchas y de varios colores. Es muy rústico. Crece en cualquier clase de suelo. Requiere muy pocos cuidados. Se multiplican por bulbos, los que se plantan de mayo a noviembre, según las variedades. El cultivo se hace en platabandas o en macizos. También se pueden producir por semillas; pero demoran mucho en dar flores.

VARIEDADES.—La gladiola glandavens, de flores grandes, pétalos anchos, y de varios colores.

GLADIOLA NACIANUS.— Flor grande, pero más angosta que la del anterior, de colores diversos.

GLADIOLA GOLWILEY.— Variedad de flor blanca, por lo general de color blanco o rosado. Florece en los primeros días de la primavera.

CUIDADOS.— Mantener el suelo fresco y limpio. Muchas veces es necesario colocar tutores para sostener las espigas.

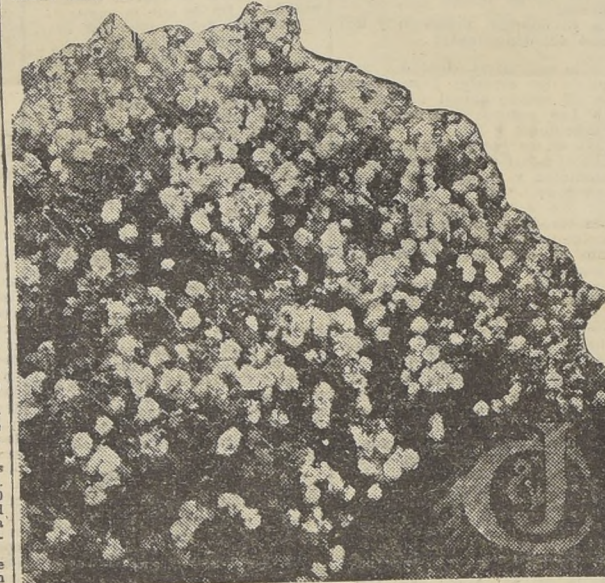

Antes de extraer las plantas hay que regar con regadera de pomo fino como también después de platabandas. Los riegos se siguen diariamente durante 15 días más o menos.

CUIDADOS.—Los principales cuidados que hay que prodigar a las plantitas trasplantadas, son los riegos las desmalezaduras y aplicaciones de abono.

Las plantas colocadas en el lugar definitivo deben ser cuidadosamente vigiladas en lo que se refiere a la forma, crecimiento y producción floral. Uno de los resortes de que echa mano el jardinero para conseguir una floración sobresaliente, es el pellizo racional, la aplicación de abonos y la supresión de botones.

RIEGOS.—Tal como lo hemos indicado para los casos anteriores en lo que se refiere a la hora. El número de riegos dependerá de la planta de que se trate; pues, hay algunas que son más exigentes que otras. Sin

plantados sirven para hacer la multiplicación (jacintos, tulipas, gladiolos, etc.).

Estos bulbos deben extraerse bien maduros, lo que ocurre cuando las hojas de la planta han llegado a su completa madurez, es decir, que estén enteramente secas. Entonces se sacan las cebollitas, se asecan un poco y se guardan en lugares adecuados.

La plantación se hace en suelos muy bien preparados y abonados, en la época exigida por cada planta, en su cultivo.

TUBERCULOS.— Se practica mucho en jardinería porque hay vegetales de importancia en dicha rama que se multiplican por este sistema. Cualquiera que sea la naturaleza de los tubérculos (papas) separados de la planta madre y puestos en tierra agrícola, dan origen a nuevas plantitas. La fertilidad de los bulbos se aprecia por la presencia de brotes y ojos.

LA UTILIZACION DEL FRIO ARTIFICIAL

UN FRIGORIFERO

Se puede decir que no hay actividad artificial no proporciona beneficios.

El frío artificial se aplica en casi todos especialmente en las industrias del

Hielo, Conservación de las Frutas,

dos, Flores, Leche, Mantecilla,

Quezos, Cerveza, Vinos, y en general

pueda alterarse con el

El FRIO ARTIFICIAL evita muchas pérdidas y como hay instalaciones de todos tamaños para los pequeños industriales.

PREPARE CON TIEMPO SUS ALMACIGOS DE FLORES

TU A L I D A D E S

TRÁ EL TRANQUE DE SAN LORENZO QUE REGARÁ 14 MIL HECTAREAS

ESTA NUEVA OBRA DE INGENIERIA DE GRANDES BENEFICIOS PARA LA RIQUEZA AGRICOLA DE ACONCAGUA



Paisaje de invierno

LOS PARASITOS DE FILOXERA HAN APARECIDO EN MENDOZA Y SAN JUAN

ESTE PARASITO PASE LAS FRONTERAS, SUBSISTE; PERO HAY QUE TOMAR medidas enérgicas PARA IMPEDIRLO

forma alarmante por los diversos países del mundo, contándose en la actualidad sólo dos que aun no han sufrido la invasión de esa terrible plaga.

Chile es una de las naciones a las cuales hasta ahora no ha llegado esa epidemia, debido muy principalmente a las medidas que desde hace tiempo ha adoptado el Ministerio de Fomento por in-

termedio de los Servicios de Policía Sanitaria Vegetal y de los Servicios de Viticultura y Enología.

esfuerzos posibles para combatirla a fin de evitar que se propague a los viñedos cercanos.

37 FOCOS EN ARGENTINA

En la semana última, nuestras Cónsules en la República Argentina comunicaron a nuestro Gobierno que en diversas provincias del país transandino, entre otras San Juan y Mendoza, se había constatado la presencia de 37 focos de filoxera, y que se hacían los

EL PELIGRO SUBSISTE

El peligro, pues, de que aquel temido parásito llegue a nuestro país, subsiste ahora más que nunca, ya que de aquellas provincias, que tienen tantas comunicaciones comerciales con nuestro país, no sería raro que fueran enviadas plantas que vinieran contaminadas.

VARIAS PLANTAS QUEMADAS

Los Servicios de Policía Sanitaria Vegetal, por otra parte, ejercen una activa vigilancia para impedir por todos los medios a su alcance que pueda entrar a Chile

la filoxera. Hace poco fueron sorprendidas en Valparaíso varias estacas de vid que venían infestadas con ese parásito, plantas que fueron inmediatamente quemadas y sus cenizas echadas al mar.

CULTOR
TU ESFUERZO AL ENGRAN-
TO DE LA PATRIA
cuanto más puedas y cuidalos
que te rindan más grandes co-

FRIGORIFEROS
may actividad
efectos
en casi todos
las Frutas
antequilla,
y en general
erarse con
vita muchas pe-
todos tanbien
es.

FRIGORIFEROS
ESTÁ EN LA CALIDAD DE LA
AGRICULTACION

de la Sociedad Nacional de Agricultura
nuestros productos son absolutamente
garantizados

SECA Y HUESO MOLIDO
MODELO DE VALPARAISO

CASILLA N.º 973

Agrl.—X.

Plantas sanas, robustas y resistentes de

ARBOLES FRUTALES

FORESTALES y

ORNAMENTALES

CRIADAS EN TERRENO DESCANSADO

PIDA CATALOGO Y PRECIOS

Criadero "EL VERGEL"

— A N G O L —

Agrl.—X.

TODO HOMBRE DE CAMPO DEBE SUSCRIBIRSE A NUESTRO SUPLEMENTO AGRICOLA

LITERATURA CAMPESTRE

DOMINGO

Por Carlos A...

La vieja abuela y las tías eran amorosas de todo lo que en el campo tiene sabor femenino: la leche gorda y olorosa para la quesería, las frutas tiernas para las jaleas y los dulces, la blanca lana de las ovejas que las mismas hilanderas y tejedoras del fundo transformaban como por un milagro los telares en refajos, alfombras, rebozos, frazadas multicolores, todo lo que el arte primitivo obtiene en manos sabias y ágiles de mujer, hacía el acervo de sus prolijidades.

En las cosas de hombre dejaban hacer al viejo mayordomo y a su favorito, Domingo el amasador.

Domingo fué mi maestro en las bizarrías huasas. Desde el arreo de trabajo, blandos los pellones, con el firme pehual a prueba de lazo tendido en bestias maestras para la hazaña, hasta la manera de usar la manta, casi atravesada, con una elegancia matonesca...

—Así, patrón, la espuela y el ple derechos. El animal bueno no necesita que lo claven. Que sueñe la rodaja nada más. El caballo que necesita sangre ya no es caballo. Un grito y apuntalarlo. Y que no dé la cola...

Las aristocracias huasas de Domingo necesitarían un tratado que algún día escribirá un cronista criollo...

—Los cuidados de Domingo! Si compraba unas espuelas para uso del patrón, limaba las puntas primero que nada:

—La espuela no debe hacer coquillas, porque el animal se pone rabioso. Y un caballo con la cola como plumero, sólo sirve para yegua sueita en las trillas...

—Con qué arte ensillaba el criollo!

—El lomo de la bestia, patrón, debe ser como la boca de una mujer, liso, sin una herida. ¿Quién besa una boca matá?

Y allí iban sus manos prolijas rebuscando la menor saliente del sudadero...

—Vea usted, patrón, la única vez que un "chuzo" me ha traído por las costillas fué porque yo no lo ensillé con mis propias manos. Apenas monté, el animal corcoveaba como un desesperado. Se ladeaba, cojeaba, no daba tranco a las derechas. Estuvo en un tris que no me disparara por la cabeza como a un gringo... Tuve que bajarme. Desensillé el caballo y viera usted lo que tenía sobre el lomo. Dos "trunes" debajo del sudadero. Aquel clico no lo aguantaba el "Moruno" porque yo lo había amansado, y era caballo que yo amaestraba para su padre de usted, el patrón viejo, que, caballo y caballero, no aguantaban pelos en el lomo...

Domingo reía con aquella filosofía rústica, mostrando los dien-



tes albísimos a pesar de los cincuenta años.

Ese era mi maestro de equitación huasa.

¿Quién como él tiraba el caballo a orilla de cerca?

¿Quién se revolvió como un remolino, apuntalándolo en las espuelas y chicoteándolo en la tabla del cogote?

¿Quién era como él maestro en las gallardías de la topeadura?

A orgullo lo tenía. Desde muchas leguas a la redonda llegaban las peticiones de los hacendados d la comarca.

—Arrégleme el potrón, Domingo: lo que tú pidas...

El consentía a veces con desmayamiento...

—Haremos lo posible

Y era cuando el potrón valía la pena y no constituía un peligro para alguna competencia con los caballos de la hacienda. Porque eso sí que no: la caridad por casa.

...

Me tocó aquel año marcharme a la capital para seguir un curso universitario. Enamorado de las cosas del campo, visité fundos y criaderos. Aquellas razas no eran como las del undio tejano. Allí los caballos regalones de Do-

mingo, obtenidos de la yeguada chúcará, eran del tipo criollo: sufridos, ágiles, vigorosos, de líneas agradables; pero de poca alzada. Yo, muchacho demasiado crecido para mi edad, amaba los caballos altos, de grande estampa, que causara impresión... Conseguí, en las vacaciones, llevarme un caballo de media sangre inglesa, de gran porte, mucho más alto que el caballo de mayor alzada del fundo.

Como es natural, aquel caballo distinto de los que yo había montado en el terruño, "Prince", como lo llamé, fué mi favorito. Hube de chocar con Domingo

ARBOLES FRUTAL

A la vista, ofrece el Criadero Corrial, en su local de ventas, situado en Alameda

Este Criadero garantiza sus variedades; porque el propietario toma parte en la injertación.

Arboles bien formados y bien sanos.

PRECIOS LOS MAS BAJOS DE TODOS LOS CRIADEROS. Variedades comerciales, tanto para el mercado interno, como la exportación.

Vivero: EN RENCA. - TELEFONO 87944 - CASILLA 1854.

FERMIN CO

SEMBREMOS SOLO TRIGO DE LAS VARIEDADES SELECCIONADAS

1929

AGRICULTURA MUNDIAL

MUSTAPHA KEMAL ENSEÑA LA AGRICULTURA VISITA AL PRESIDENTE DE TURQUIA EN SU ESTANCIA AGRICOLA.

lina, el Ghazi sonrió; suavizase la dureza de su mirada; y convirtiéndose en hombre de mundo el hombre de Estado y nos pregunta cortésmente:

—¿A qué punto desea usted ir sobre la Mar de Mármara?

—A Mudania, si usted gusta.

—A Mudania, si usted gusta. El contesté, sonriendo. Vamos siguiendo la ribera asiática del mar

trigo. Millares de ovejas pacen en la escasa yerba de sus laderas, y dan alegremente sus rondas en las labores tractores y sembradoras importadas.

De acuerdo con las nuevas ideas nacionalistas, todos los trabajadores son de nacionalidad turca, hasta los mecánicos; pero los métodos de cultivo son tomados de

supervigila cada metro de riel que se coloca en la línea Angora-Sivas. Mustapha Kemal visita el dominio varias veces por semana para impulsar los trabajos. Cuando haya llegado a una plena prosperidad, lo donará a la República como modelo de cultura moderna.

rio.

“Ya no vive nadie en ese monasterio”, me dijo el Ghazi. Hemos clausurado todos los monasterios para extirpar las supersticiones del país. Ya no llevan fez nuestros hombres ni velos nuestras mujeres; nuestros niños van a la escuela. Me siento satisfecho”.

Kemal ha dotado a la nueva Turquía, económica y políticamente, con la filosofía del “Cándido” de Voltaire: “Cultivemos nuestro jardín”, cuya aplicación liberal hace él mismo. Inauguró los trabajos en la granja de Tchiflik con la pala en la mano y bajo un sol candente.

Subimos por fin al autocarril de la vía férrea, acompañados por su ayuda de campo y por su secretario, Tewfik Bey. Pasamos por campos sembrados y hacemos alto en una casucha convertida en buffet. La estación se llama Ghazi; fué en la sala de espera de esta estación donde el Presidente bailara con sus amigos hasta el alba con motivo de su inauguración. Tomamos en ella el café.

He acompañado al Presidente a su granja; tal vez soy hasta ahora la única persona extranjera que haya tenido tal ocasión. La cosa fué muy sencilla. Diez días de trajines para lograr una entrevista me valieron una promesa de que Mustapha Kemal Pachá me recibiría en su oficina cerca de la estación, con tal que en nuestra conversación no se hablara de política. Vi a Kemal por la primera vez en una sala de recepción, cubierta de pesadas sederías. Tiene 46 años; sus maneras son sencillas y despréndese de su persona un poderoso magnetismo. Al verlo, se comprende la fuerza de su persuasión.

Constrúyense en los contornos que visitamos algunas viviendas de labriegos; en una de ellas se nos sirve una colación de pan sin levadura con leche cortada, que el Presidente saborea con delicia, y democráticamente.

“Hace sólo ocho meses que comenzamos los trabajos”, dice el Presidente.

Al principio me contestó con gran reserva a mis preguntas sobre futuras reformas en Turquía; desconfía sin duda de los periodistas. Cuando le supliqué que me mostrara su dominio que es un símbolo de la Turquía nueva, me contestó amablemente: “Vamos juntos”.

De regreso, en auto, a lo largo de la ruta de Tchiflik, pasamos facciones de centinelas, que llevaban kepi de khaki, que ha reemplazado al fez y al kalpak. En otros tiempos, en los del Califato, 3,000 hombres rodeaban el antiguo serrallo cuando el Sultán se trasladaba a la mezquita, sumido en un rincón de su carroza con las cortinas corridas.

Esperamos el trencito que conduce a la granja. A la izquierda de la estación extiéndense los antiguos pantanos que hizo disecar el Ghazi. Distinguese a una legua

El héroe de la revolución turca viaja en auto abierto, con los cabellos echados al viento, la mirada fija, algo sonriente y sin temer a la muerte ni a nada.

En un recodo del camino, qué está actualmente en construcción, las ruedas del auto giran desesperadamente, enteradas en el barro; el coche se detiene y Mustapha Kemal da la orden, suspirando,



El cultivo de los campos en Turquía

y nos detendremos en ese puerto en el cual la comisión interalada y Mustapha firmaron el armisticio después de la guerra de la independencia turca. No hay recoveco de la costa que se extienda ante nuestros ojos que no le recuerden el nombre de una batalla. Me indica entonces el desaguedero del estanque y me dice: “He ahí los Dardanelos”.

“Usted conoce el terreno”. Sábesse que aseguraron su defensa. Respóndeme afirmativamente con los ojos, y luego agrega con una sonrisa irónica: “Los estrechos están abiertos, como usted lo ve, pero en realidad están cerrados todavía.”

los occidentales. Cultívase el trigo y se experimentará sobre otros cereales. Se necesitará tiempo para valorizar todo el dominio, pero se realizará el milagro mediante la resolución, capital y voluntad del dueño.

No es sólo la fantasía lo que induce a Mustapha Kemal a ocu-

Así es como se expresa: brevemente, en símbolos evocadores. Su mirada abraza desde esta altura una inmensa extensión del país; el punto en que nos encontramos domina un horizonte vasto, una triple cintura de montañas. Distinguese a lo lejos las crestas nevadas y más cerca las alturas sombrías de la altiplanicie anatólica. Es ésta una región ruda todavía que solamente suavizan los juegos de luz y de sombras, pero Mustapha Kemal se ha encariado de hacerla fértil.

Extiéndese su dominio más allá del horizonte, hacia el norte, oeste y sur; comprende unas diez mil hectáreas, 1,000 de las cuales están cultivadas. Por el este sigue la vía férrea casi hasta llegar a Angora; bosques de encina alternan con los sembrados de

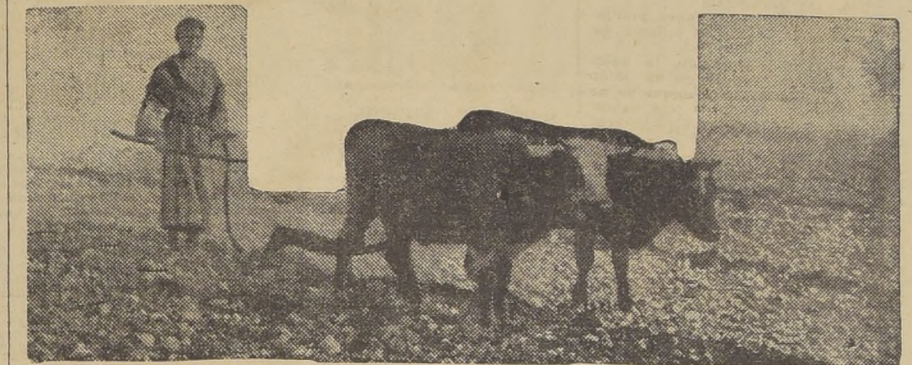

Preparando el suelo

par sus ojos en su dominio; es más bien la clarividencia. Comprendo que algún día tendrá que guerrear otra vez Turquía y que su defensa y su porvenir reside en su agricultura. Esta es la razón por qué acaba el Ghazi de liberar de impuestos a todos los productos del suelo. Hasta ahora pesaba sobre los habitantes de Anatolia la carga de los diezmos. Siendo agricultores en su 85 o/o, perdían toda iniciativa por el trabajo.

la antigua Angora en un nicho de la montaña a espaldas de sus defensas romanas; se extiende a sus pies la ciudad nueva con sus filas de blancas casas inconclusas, y más lejos un puñado de villas que forman el barrio de Djankaya. Divísase, sobre una cresta del oeste, la cúpula de un monaste-

de dar máquina atrás. Poníase el sol, que lanzaba sus postreros dardos inflamados sobre la ciudad de Angora. El Presidente se excusa y agrega, no sin cierto orgullo: “Todo está en reconstrucción actualmente en Turquía: los caminos, los ferrocarriles, las casas... y las cabezas!”

Agricultor

QUIERE OBTENER BUENOS
POR SUS GANADOS,
EN LAS FERIAS DE LA

EL TATTERSALL

Agf.—

«La Rural»
EX-FERIAS UNIDAS
YZQUIERDO
Y RODRIGUEZ
SOCIEDAD ANONIMA

Santiago - Chillán
Temuco

Propietaria de las más importantes ferias en las zonas ganaderas del país

CANADO DE CRIANZA, ENGORDA Y EMBARQUE

Agf.—X

INFORMACIONES ECONOMICAS

HA REACCIONADO EL PRECIO DEL TRIGO EN LA ULTIMA SEMANA

ESTA CASI TOTALMENTE VENDIDA LA COSECHA DE CEBADA. — LOS FREJOLES SE MANTIENEN FIRMES Y DE ALZA. — LAS PAPAS HAN MEJORADO VARIOS PUNTOS. — CONTINUA EL INTERES POR COMPRAR PASTO, ALFALFA Y...

La situación del mercado de productos ha sido favorable durante la semana pasada, habiéndose notado firmeza y alza en varios frutos del país de la última cosecha.

Damos a continuación las cotizaciones efectuadas entre el 1.º y el 3.º del presente mes, según nos informa la Feria Ureta, de esta ciudad.

TRIGO
El mercado reaccionó. Se han efectuado ventas a \$ 40.50, base Provi-

dencia.
Después de la fuerte baja que hubo hace pocos días en el exterior, ha subido un poco este cereal.

El jueves último se cotizó a 1.08 en Chicago a 39 s. en Liverpool y a \$ 8.90 en Buenos Aires, precios más

bajos que los que tenemos aquí.
Se cotiza el Florence a \$ 42 y el blanco del centro, de \$ 40.50 a \$ 41 los 100 kilos sin saco, en tierra Provi-

CEBADAS
Se estima que la cosecha está casi totalmente vendida, quedando pocos lotes por embarcar. La clase del país cervecera cerró a \$ 34; la de exportación a \$ 33 y la forrajera, de \$ 30 a \$ 31 los 100 kilos, con saco nuevo, base barrancas.

Lo mismo ocurre con la chevallier: queda muy poca. La de primera vale \$ 35, y la de segunda \$ 32 los 100 kilos, puesta en desvío Malecones.

FREJOLES
El mercado está muy firme. Se es-

tima que de los de exportación quedan muy pequeñas cantidades y que los de consumo interno van a escasear.

He aquí las cotizaciones recientes:
Coccorrones, \$ 120.
Bayos, \$ 90.
Burritos, \$ 98.
Estos precios son por 100 kilos, con saco, en bodega de Santiago.
Milagros, \$ 130.
Caballeros, \$ 120.
Oristales, \$ 130.
Arroces, \$ 140.
Triguitos, \$ 130.
Frutillas, \$ 80.
Araucanos, \$ 75.
Red Kidney, \$ 100.
Todas estas cotizaciones se entien-

den por los 100 kilos, con saco nuevo, base puerto, en envases de 40 a 60 kilos.

MAIZ
Ha seguido mejorando la situación de este grano, habiendo obtenido una alza de 4 puntos respecto del precio anteriormente publicado. Hay bastante demanda en el mercado.
Por el amarillo de la clase se ha pagado \$ 41 y \$ 42; por el colorado \$ 40 e igual precio por el Minnesota por los 100 kilos, en Santiago.

PAPAS
También ha mejorado este producto y aumentado el interés por adquirirlo. Todas las partidas que llegan se colocan inmediatamente.
Las amarillas de primera calidad se

EL CONTROL A LA EXPORTACION TIENDE A PROMOVER EL COMERCIO HONESTO

MIRA AL AUMENTO DE LA PRODUCCION Y A LA CREACION DE TIPOS STANDARD. — TODOS LOS PRODUCTOS DE EXPORTACION DEBIDAMENTE CONTROLADOS.

El Gobierno ha sancionado el Reglamento General de la Ley sobre Control de Exportación.

Este cuerpo de disposiciones, como la ley que reglamenta, está inspirado en la necesidad de imprimir un rumbo nuevo, no sólo al comercio de la exportación, sino a la producción misma, para aumentarla y mejorarla.

Los cada día más complejos problemas del comercio, han orientado a los legisladores de casi todos los países hacia la conveniencia de organizar, mediante una reglamentación práctica, y en algunos casos hasta sancionadora, el sistema de comercio internacional. Y para la

mayor eficiencia de dichas reglas, se ha tenido en cuenta, así el interés colectivo, como el interés individual de las personas consagradas a esa actividad.

Por esta última consideración, el actual Gobierno ha mirado primordialmente la forma de ganar el prestigio de nuestros productos en los mercados extranjeros, cuidando al mismo tiempo de hacer una campaña de propaganda de dichos productos en tales mercados.

La enseñanza recibida en numerosos ensayos y la de países ya experimentados en el comercio exterior, aconsejaron al Gobierno adoptar, como primera medida, la standardización del producto y el sistema

de control oficial, que ha sido recientemente inaugurado.

El primer objetivo, o sea, el de standardizar el producto de exportación, obedece a un principio económico observado casi universalmente. Los países cuyo comercio constituye una rama importante de su economía, se han apresurado a exigirlo al productor, en virtud de ser un medio eficaz para el sostenimiento del mercado, tanto nacional como extranjero. Aún más, diversos Gobiernos se ahorraron reglamentar esa materia, porque los mismos productores, al examinar y ensayar sus ventajas, adoptaron espontáneamente la standardización.

Desde sus principios se vió que el tipo standard de producto, al uniformar y mejorar la calidad de éste, cualidades unidas a una ofer-

ta asegurada, era triplemente ventajoso, respecto del productor, del intermediario y del consumidor, lo que, en último término, le resolviese en beneficio de toda la colectividad, por cuanto se trata el mayor volumen de negocios, en otros términos, menores costos y, en consecuencia, una mayor utilidad.

La segunda finalidad perseguida por el Reglamento, es la que tiene de asegurar la unánime adopción del sistema, a objeto de eliminar las prácticas del antiguo comercio, basadas en el engaño, no pocas veces.

Es así cómo las disposiciones reglamentarias hoy vigentes, señalan atribuciones a un nuevo organismo: La Inspección de Exportación, encargada de examinar los productos

Fosfato RHEINANIA

EL MEJOR ABONO QUE SE CONOCE. — LEY DE 32% EN ANHIDRIDO FOSFORICO SOLUBLE

No olvide usted que de la aplicación de un buen abono a sus siembras, dependerá directamente el mayor aumento de sus entradas.

Sembradoras "DEERING" al Voleo

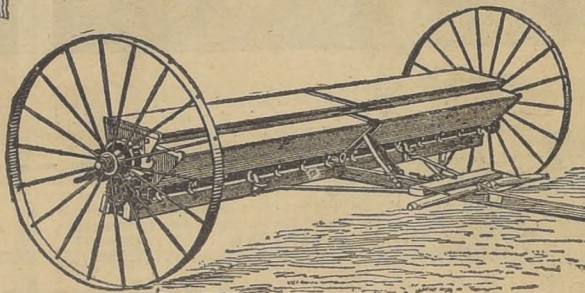

Economizan tiempo, trabajo y dinero

DESINFECTE SUS SEMILLAS CON:
USPULUN: para tratamiento por solución.
TILLANTINA: para tratamiento en seco.
y obtendrá buena germinación, plantas sanas y vigorosas, aumento en la macolla y mayores rendimientos.

Saavedra, Bénard & Cia. Ltda.
SOCIEDAD COMERCIAL

Agr.—X.

EN EL EXTRANJERO se interesan por nuestros PRODUCTOS DE EXPORTACION

Ventajosas posibilidades que se ofrecen a nuestros productores. — choapinos, artículos de greda, etc., tienen gran demanda.

En el Departamento de Comercio del Ministerio de Relaciones Exteriores hay a disposición de los interesados las siguientes oportunidades de negocios:

Alemania.— Un comerciante de Hamburgo, agente de compras de productos chilenos, desea relacionarse con exportadores de minerales, drogas, hierbas y cortezas, quillay, cera, miel de abeja, etc.

Brasil.— San Paulo, Representante de varios exportadores de vinos

franceses, desea prestar sus servicios, como comisionista, a los exportadores de vinos, frutas y conservas.

Cuba.— Una firma de esta plaza se interesa por representar a exportadores de importancia, en frejoles, ajo y cebollas.

Santa Fe (Isla de Los Finos).— Un comerciante en naranjas y toronjas, ha manifestado deseos de ponerse en comunicación con importadores de frutas que tengan interés en comprar dichos productos.

PULVERIZADOR «DEMING»



Acabamos de recibir una gran partida de Pulverizadores, en uso en el mundo en grandes arboledas frutales de California. Su uso en Chile se está generalizando gracias a su sencillez y economía.

Tenemos 12 modelos diferentes para pulverizar.

Solicítese folleto a la

GRAN SEMILLERIA
Du Belloy Lahaye

Puente 563.— SANTIAGO.—

LOS GALLINEROS BIEN AIREADOS SERAN SIEMPRE LOS MAS SALUDABLES