AÑO XVIII N.o 6,190
FUNDADO EL 14 DE ENERO DE 1917

LA NACION

M. C. R. (EMPRESA PERIODISTICA "LA NACION" S. A.) ES PROPIEDAD

EL TIEMPO PARA SANTIAGO
Temperatura de ayer: Mnima, 9.8º C. Máxima, 23.3º C.
Probabilidades para hoy: Bueno. Calurosa. Mínima, 10º C. Máxima, 26º C.—OFICINA METEOROLOGICA DE CHILE.

PRECIO EN TODO EL PAIS: 40 CENTAVOS SANTIAGO DE CHILE, MIERCOLES 7 DE NOVIEMBRE DE 1934 AGUSTINAS 1269 — CASILLA 81-D

CURSO PARA DEFENSORAS DEL NIÑO

se inició ayer en la Intendencia

CONFERENCIAS

A las 10 horas de ayer, se inauguró el primer curso de estudios elementales, destinado a preparar a las defensoras del niño que, como se sabe, tienen su misión en los hogares desvalidos.

Concurrió a esta reunión, además de un gran número de señoras y señoritas que se han inscrito para prestar servicios voluntarios en la defensa del niño, el Intendente de la Provincia, señor Bustamante, el Presidente del Consejo de Defensa del Niño don Francisco Hunneus y varios consejeros.

DISCURSO INAUGURAL

Pronunció el discurso inaugural, el señor Hunneus, quien en elocuentes frases, expuso la finalidad de ésta caritativa organización de señoras y señoritas de buena voluntad, quienes formarán brigadas auxiliares bajo el control y vigilancia de una visitadora social.

ACCION DE LAS BRIGADAS

Estas brigadas, según se nos informó ayer, tiene por objeto las visitas domiciliarias a los hogares indigentes, donde protegerán a los niños, procurando que no se separen de sus madres, pues nos manifestaron, repugna al criterio moderno la idea de asilar a los chicos que no son huérfanos ni abandonados.

EL PRIMER CURSO

El primer curso lo inició la señora Elena Doll de Díaz, visitadora social, en el tema: "La Asistencia Social". La disertación fué muy del agrado de los concurrentes. En seguida, don Arturo Puga, habló sobre "Sipcología del Niño". Alrededor de este tema, se refirió principalmente a la enorme responsabilidad que significa formar moral y materialmente al hombre de mañana.

PROXIMA REUNION

La próxima reunión tendrá lugar mañana entre 10 y 11 horas. El doctor don Alfonso Riveros, hablará sobre "Legislación Social y Trámites". El doctor don Arturo Scrogie hablará sobre "Higiene del Niño".

PROYECTOS PARA LA PLAZA PORTALES

Una comisión los estudiará

Una comisión designada especialmente por el Ministerio del Interior, ha iniciado el estudio de los proyectos que se presentaron al concurso abierto hace poco por el Gobierno, para la formación de la futura plaza que se alzará frente a la Moneda.

Una vez conocido el informe respectivo, el Ministerio dictará el decreto por el cual se aceptará el proyecto que resulte aprobado.

Con el Ministro de Hacienda

El presidente del Partido Radical don Luis Alamos Barros, celebró ayer una larga conferencia con el Ministro de Hacienda, don Gustavo Ross.

"El proyecto del señor Ross es lo mejor y acaso lo único que podía hacerse", dice don Luis Izquierdo

Conceptos en que el eminente hombre público fundamenta su opinión favorable al proyecto de reanudación del servicio de la deuda pública

EL AUMENTO DEL CONSUMO DE SALITRE Y COBRE SIGNIFICARA TRABAJO PARA NUESTRO PUEBLO, JORNALES, BIENESTAR OBRERO, MERCADOS PARA NUESTRA PRODUCCION AGRICOLA, INCREMENTO DE NUESTRA RIQUEZA PUBLICA

Continúa hoy "La Nación" su serie de entrevistas sobre el proyecto de reanudación del servicio de nuestra deuda pública, con las autorizadas declaraciones del eminente hombre público, ex Ministro de Hacienda y de Relaciones Exteriores, de gran figuración política, don Luis Izquierdo.

La versación indiscutible que posee el señor Izquierdo en materias económicas, presta a sus declaraciones un interés especial.

—No creo que nadie discuta seriamente — comienza diciéndonos el señor Izquierdo —, la obligación moral en que estamos de pagar nuestra deuda, ni la ventaja de hacerlo para recobrar el crédito amplio y honroso que teníamos en Europa y Estados Unidos. En tiempos normales — los periodos de crisis no son eternos — tendremos necesidad de acudir de nuevo al crédito extranjero, para desarrollar nuestras fuerzas económicas y nuestras aspiraciones de pueblo anheloso de trabajar y de enriquecerse.

La parte de nuestros recursos que el señor Ross dedica a la operación proyectada, o sea, las entradas del salitre y del cobre, es todo lo que podemos dar por el momento; y Chile, que no es, por cierto, el único país que se ha visto obligado a suspender el pago de sus deudas, demuestra así su voluntad de hacer honor a su firma. Si los acreedores aceptan los intereses restringidos hasta las cifras que resulten de aquellas entradas, tanto mejor. Si no, nada se pierde; pues ellos mantienen sus derechos y nosotros podremos amortizar mayor cantidad de la deuda. Los millares de tenedores de nuestros títulos en Europa y América tendrán un interés directo en que aumente el consumo del salitre y del cobre, y este aumento, huelga decirlo, significará trabajo para nuestro pueblo, jornales, bienestar obrero, mercados para nuestra producción agrícola, incremento de nuestra riqueza pública.

Pienso como el señor Balmaceda, en cada una de sus observaciones, tan sobrias y tan bien fundadas. Tal vez voy más lejos. Creo que el proyecto del señor Ross es lo mejor, y acaso, lo único que podía hacerse — terminó el señor Luis Izquierdo.

Don Luis Izquierdo

FALSO TODO RUMOR SOBRE RENUNCIA DEL ALCALDE

"El puesto que desempeño depende de la confianza del Presidente", nos dijo el señor Labarca

En la tarde de ayer tuvimos oportunidad de conversar con el Alcalde de Santiago, señor Guillermo Labarca Hubertson, acerca de los rumores que circulan sobre una posible renuncia del cargo que desempeña, motivada por la posición política del Partido Radical, en cuyas filas milita el señor Labarca.

El señor Labarca nos manifestó que todos los rumores carecen en absoluto de fundamento, y que, en todo caso, cualquiera resolución futura que él adopte, estará determinada por la resolución previa de la Junta Central del Partido.

—En realidad — terminó el señor Labarca — el cargo que ocupo depende de la confianza exclusiva del Presidente de la República, y lo desempeñaré mientras cuente con ella.

Respecto de las supuestas renuncias de los vocales radicales de la Junta de Vecinos, el Alcalde nos manifestó que eran totalmente inexactas.

UN GRAN CONCURSO LITERARIO

se organizará con motivo de la Fiesta de la Música

Con motivo de celebrarse próximamente las Fiestas de la Música, y con el objeto de elegir la Reina de la Música, entre quince damas, se ha organizado un gran concurso literario, cuyo jurado lo forman los señores José Santos Chocano, Augusto D'Halmar y Lautaro García.

Las bases para el concurso son las siguientes:

TEMA A.— Canto a la Reina de la Música. Verso y extensión libres. Premio: $ 200, una roseta simbólica y un diploma. El poeta laureado tiene el derecho a escoger a la Reina de la Música la noche de la fiesta, entre las señoritas que forman la Corte de Honor.

TEMA B.— Oda a Santa Cecilia. Verso y extensión libres. Premio: un valioso objeto de arte y un diploma. En este tema sólo podrán presentarse sacerdotes.

Los trabajos deberán ser inéditos y venir escritos a máquina por triplicado y firmados con seudónimo, yendo en sobre aparte el nombre del autor. Deberán enviarse al "Comité Organizador de la Fiesta de la Música", el Teatro Municipal, hasta el 15 del presente mes inclusive.

EL GOBIERNO AYUDARA A LA INDUSTRIA DE HILANDERIA DE ALGODON

En mensaje enviado al Congreso, pide liberación de derechos aduaneros para las maquinarias, útiles y herramientas destinados a esta actividad

El Ministerio de Hacienda envió ayer el siguiente mensaje al Congreso Nacional:

"Conciudadanos del Senado y de la Cámara de Diputados: La liberación de derechos de aduana a las maquinarias destinadas a industrias nuevas estaba considerada en el decreto-ley N.o 521, de 31 de agosto de 1932, el cual fué derogado por haber perdido su oportunidad otras disposiciones de orden financiero contenidas en el mismo decreto-ley, referentes a la emisión de Vales del Tesoro por $ 170.000,000 destinados a un Plan de Emergencia.

En conformidad a dicho decreto-ley fueron dictados algunos decretos que liberaban de derechos a las maquinarias destinadas a la instalación de la industria de hilados de algodón. Pero la derogación del referido decreto-ley ha venido a afectar a otros industriales cuyas maquinarias no alcanzaron a llegar al país en fecha anterior a su derogación.

La exención de derechos de internación a las maquinarias de industrias nuevas estaba también contemplada en el mensaje del Ejecutivo de fecha 22 de enero de 1932, relativo al monopolio en favor de esas industrias, el cual fué aprobado por la Cámara de Diputados y retirado del Senado por el actual Gobierno, considerando la inconveniencia general de las leyes de mopolio.

En lo que se refiere especialmente a la industria de los hilados de algodón, las primeras solicitudes de los industriales consideraban un alza de los derechos a los hilados extranjeros, de 5 centavos a 6 pesos de 6 peniques por kilogramo, la concesión de moneda extranjera al cambio oficial para las maquinarias y un 50 por ciento de la materia prima, y la liberación de derechos de aduana a las maquinarias, útiles y herramientas.

El alza de los derechos a los hilados importados habría traído consigo, además, el alza de los derechos a los tejidos importados de algodón, a fin de proteger al mismo tiempo, a las fábricas nacionales de telas y ropa hecha de algodón.

En el curso de las discusiones entre el Gobierno y los industriales se llegó al entendimiento de que la industria de los hilados podría, en las actuales circunstancias, instalarse en el país sin monopolio para determinada firma y sin protección aduanera alguna que afectase al precio de la materia prima ni a la producción de paños, limitándose la protección gubernativa a la exención de derechos aduaneros sobre las maquinarias, útiles y herramientas necesarias para su instalación.

En mérito de las consideraciones expuestas, tengo el honor de someter a vuestra deliberación, con el carácter de urgente, y para que sea tratado en el actual período de sesiones extraordinarias, el siguiente proyecto de ley:

Artículo 1.o Liberánse de derechos de internación las maquinarias, útiles y herramientas destinados a la instalación en el país de hilanderías de algodón;

Art. 2.o Autorízase al Presidente de la República para devolver a los interesados los derechos de internación ingresados en arcas fiscales por las mercaderías a que se refiere el artículo 1.o, internadas con posterioridad a la fecha de vigencia de esta ley;

Art. 3.o Facúltase al Presidente de la República para conceder la liberación de derechos de internación, hasta 250 telares con sus accesorios y repuestos;

Art. 4.o Esta ley regirá durante un año, a contar desde su publicación en el "Diario Oficial".

Centenario del nacimiento de don Manuel José Irarrázaval se celebró ayer

Velada solemne en el Salón de Honor de la Universidad Católica. — Habló don José María Cifuentes

Ayer a las 7.30 de la tarde se efectuó en el Salón de Honor de la Universidad Católica, la sesión solemne que había preparado la Academia Chilena de la Historia, en homenaje al primer centenario del nacimiento del señor Manuel José Irarrázaval, ilustre estadista chileno.

Presidió el acto el presidente accidental de la Academia Chilena de la Historia, don Miguel Cruchaga Tocornal, Ministro de Relaciones Exteriores. El sillón de la derecha lo ocupó el Obispo de Antofagasta, don Alfredo Cifuentes. A la izquierda, el presidente tenía al rector de la Universidad Católica, don Carlos Casanueva, a don Sergio Irarrázaval y a don Luis Pereira.

En breves frases, relacionadas con el acto que se realizaba, abrió la sesión el señor Cruchaga Tocornal, después de lo cual ofreció la palabra a don José María Cifuentes, académico de número, quien en una brillante conferencia hizo un estudio acabado de la personalidad del señor Manuel José Irarrázaval.

Comenzó diciendo el señor Cifuentes que no era raro hallar en el escenario chileno estadistas de talento superior y de vasta ilustración; pero que era excepcional que se hallaran reunidas todas estas cualidades en un mismo personaje, como sucedía en el caso del señor Irarrázaval.

Antes de cumplir los 25 años, el señor Irarrázaval ya había efectuado dos viajes al extranjero; viajes de estudio y de trabajo, perteneciendo a las principales Universidades de Estados Unidos, Bélgica y Alemania.

Comenzó su vida pública cuando el viejo Partido Pelucón acababa de dividirse en dos ramas poderosas que durante largos años se debían enfrentar en la política chilena: el Partido Monttvarista y el Partido Conservador. El señor Irarrázaval se afilió al Partido Conservador, partido al que debía pertenecer durante toda su larga vida pública.

Para defender los ideales de su partido, el señor Irarrázaval funda primero, en 1863, "El Bien Público", y en 1864 "El Independiente", que tuvo larga vida.

El señor Irarrázaval ingresó a la Cámara de Diputados en 1861 y al Senado en 1866. Como senador de la República, defendió la doctrina del Partido Conservador al discutirse el proyecto de Código Penal en 1872, y al propiciar la Reforma Electoral, lo que lo hizo pensar en la creación de la Comuna Autónoma, aspiración largamente acariciada por el señor Irarrázaval, y que sólo pudo ver cumplida después del triunfo de la Revolución de 1891, siendo Ministro del Interior del Presidente don Jorge Montt.

El señor Cifuentes hizo a continuación un largo estudio sobre la aplicación de la ley antedicha, y después el orador se refirió a los últimos días del señor Irarrázaval.

Siendo senador, desde 1894, el señor Irarrázaval abandona el país en enero de 1896, en viaje de salud, hacia Nueva York, ciudad en la cual fallece apenas desembarcado el 14 de febrero de aquel año.

El estudio del señor Cifuentes sobre la personalidad del señor Irarrázaval, fué un análisis de la historia política de Chile de 1860 a 1896.

EN EL CLUB CONSERVADOR

En la noche se realizó en el Club Conservador una velada de homenaje a la memoria de don Manuel José Irarrázaval. Ante una crecida concurrencia, el presidente del Partido Conservador, don Horacio Walker, recordó en breves y elocuentes frases la personalidad del señor Irarrázaval, ofreciendo a continuación, la palabra a don José María Cifuentes.

El señor Cifuentes analizó por espacio de casi una hora la personalidad de don Manuel J. Irarrázaval.

Al término de su discurso, el señor Cifuentes fué largamente aplaudido.

Don Miguel Cruchaga Tocornal presidió el acto de homenaje a D. Manuel J. Irarrázaval, en la Universidad Católica

"LA CONSTRUCCION DE UN ESTADIO EN EL PARQUE COUSIÑO, ROMPERIA UNA TRADICION",

expresa el Ministro de Defensa Nacional en un oficio enviado ayer al Ministro de Educación Pública

En la mañana de ayer, el Ministro de Defensa Nacional, don Emilio Bello Codesido, envió a su colega de Educación Pública un oficio en el que se refiere al interés y atención que ha logrado despertar, en los diversos círculos deportivos del país, la construcción de un moderno Estadio Nacional.

"Este problema — expresa el Ministro Bello Codesido en su oficio — ha suscitado polémicas acerca del lugar de ubicación del proyectado campo de ejercicios, habiéndose manifestado diversas opiniones en el sentido de que el sitio más apropiado para levantarla sería la elipse del Parque Causiño, que, hasta ahora, ha servido de campo de ejercicios a las unidades de la guarnición de Santiago".

NO HAY QUE ROMPER LA TRADICION

El Ministro Bello Codesido continúa en su oficio, refiriéndose a los títulos primitivos del Parque Cousiño, denominado entonces Campo de Marte, y al valor tradicional que tiene la elipse del Parque, que, desde la época de su cesión al Estado, ha servido para los desfiles de las tropas en las grandes festividades patrias.

"Por estas razones — termina —, no sería del caso romper una bella tradición, privando a las unidades de la guarnición de Santiago del único sitio adecuado para la instrucción de sus contingentes, y ello sólo sería procedente en virtud de una resolución de los Poderes Públicos".

NOTICIAS BREVES

Con el Ministro de Fomento se entrevistó ayer el Director General de los Ferrocarriles del Estado, don Juan Lagarrigue, para tratar de los presupuestos de la Empresa, que deberá presentar antes del 15 del actual, y del funcionamiento del Transandino.

—El Departamento de Cooperativas del Ministerio de Fomento está estudiando un proyecto sobre Cooperativas que someterá pronto a la consideración del Ministro respectivo.

—En la tarde de ayer el Ministro de Defensa Nacional, señor Bello Codesido, recibió en audiencia al Comandante en Jefe de la Fuerza Aérea, Comodoro del Aire, don Diego Aracena.

El Centro Familias de los Veteranos del 79 de Chile cita a reunión general para hoy, a las 6 P. M., en Lord Cochrane 139. Se encarece la asistencia por haber asuntos de importancia que tratar.

—En la tarde de ayer se entrevistó con el Ministro de Defensa Nacional, el señor Armando Quezada Acharán.

El Embajador Cariola regresa el sábado a Buenos Aires

Después de una entrevista que celebró ayer con los Ministros de Relaciones Exteriores y del Interior, el Embajador de Chile Argentina, don Luis Alberto Cariola, partió en el nocturno a Concepción.

El señor Cariola estará mañana de regreso a Santiago, y el sábado se dirigirá a Buenos Aires a reasumir sus funciones.

Ministro en Paraguay y en Venezuela

El Gobierno espera sólo las respuestas que deben dar las Cancillerías del Paraguay y de Venezuela, para proceder a la designación definitiva de las personas que deben desempeñar los cargos de Ministros Plenipotenciarios y Enviados Extraordinarios de Chile en dichos países.

Como informamos en nuestra edición anterior, ambos cargos han sido ofrecidos, respectivamente, a los señores Francisco Sánchez Figueroa, el de Paraguay, y Enrique Gallardo Nieto, el de Venezuela.

SE ESTA PREPARANDO EL MENSAJE DE AYUDA A LOS AGRICULTORES

En la reunión celebrada ayer por el Ministro de Agricultura, con representantes de la industria vinícola y jefes de servicios, se estudiaron los puntos que contemplará

PERJUICIOS CAUSADOS EN LAS SEMENTERAS DE LA ZONA CENTRAL A JUICIO DE UN AGRICULTOR

A las 18.30 horas de ayer se reunieron, en el despacho del Ministro de Fomento: don Pedro Aguirre Cerda y don Arthur Vieira, por el Sindicato Vitivinícola; don Manuel Merino Esquivel, gerente de la Caja Agraria; don Carlos Fuenzalida, inspector de Servicios Agrícolas y el jefe del Servicio de Enología y Viticultura del Ministerio, don Vicente Valdivia Urbina.

Durante la reunión se siguieron estudiando los diversos puntos relacionados con la ayuda que debe prestar el Gobierno a los agricultores. Dicho estudio se basó en las peticiones formuladas por el Sindicato Vitivinícola y por los pequeños agricultores que subscribieron un memorial en la Sociedad Nacional de Agricultura, la semana pasada.

En general, podemos informar que los principales medios de ayuda a los afectados por la helada y cuyo financiamiento busca en estos momentos el Ministerio de Agricultura, son:

Condonación de los intereses de los préstamos hechos por la Caja Agraria a los agricultores afectados; rebaja del precio del salitre; facultades a la Caja Agraria para que les haga préstamos sin interés hasta 1936; postergación de la contribución a los vinos hasta 1936, sobre la producción efectiva de las cosechas; liberación del pago de la contribución de haberes, por dos años, y en proporción a los perjuicios sufridos.

Estos medios de ayuda quedaron ya acordados en la sesión de ayer y fueron aceptados por el Ministro señor Silva. Falta solamente estudiar el financiamiento correspondiente.

A la salida de la reunión tuvimos oportunidad de conversar con el Ministro, quien nos manifestó que el lunes enviaría al Congreso un mensaje solicitando la ayuda para los agricultores afectados, mensaje que abarcará los puntos ya señalados y que, posiblemente, quede redactado en el día de hoy. Nos agregó el Ministro que hablaría con su colega de Hacienda, señor Ross, para ponerse de acuerdo sobre el financiamiento del proyecto.

Por su parte, el gerente de la Caja de Crédito Agrario, señor Merino Esquivel, nos manifestó, después de terminada la reunión, que ya la Caja estaba haciendo préstamos en dinero, semillas y abonos, con facilidades; y que la misma institución había hecho adquisiciones en gran cantidad de semillas de cáñamo y porotos ligeros, para ofrecerlas a los agricultores que quieran replantar viñedos o campos de trigo. Como una última medida, la Caja ha hecho venir a la Zona Central del país a 10 inspectores de emergencia para que hagan el censo de los verdaderos afectados en sus viñedos o chacras.

Otros asistentes a la reunión celebrada con el Ministro de Agricultura y Fomento, nos manifestaron su complacencia por la forma comprensiva cómo el Gobierno había actuado en estos estudios de ayuda a la agricultura, y esperaban que las medidas que deberán adoptarse se hagan lo más rápidamente posible, pues así lo exige la naturaleza de los trabajos agrícolas.

PERJUICIOS CAUSADOS EN LA AGRICULTURA

OPINION DE UN CONOCIDO AGRICULTOR

A propósito de los perjuicios que la helada ha causado en la agricultura de la zona central, un conocido agricultor nos manifestó ayer que son las sementeras de trigo las que más han sido dañadas por la helada, en forma que es imposible calcular por el momento, el monto de los perjuicios, los que, seguramente, alcanzarán a muchos millones de pesos.

La helada, dice nuestro entrevistado, ha dañado el trigo, quemando a raíz del suelo la planta misma o bien quemando la espiga, cuyo color exterior apenas si se ha modificado. Pero, si se abren sus granos puede verse que éstos están quemados y que los granos que había a media formación se van reduciendo en vez de crecer.

Se de un experimento, agrega el agricultor de nuestra referencia, que se ha hecho segando espigas de trigo crecidas en potreros al lado de árboles altos que las defendieron de la helada, con otras tomadas del centro del mismo potrero, y que no tuvieron defensa contra el frío. Las primeras están normales, por la razón apuntada; las otras están completamente dañadas.

En las regiones de Buín, Aculeo, Hospital, Graneros y otros puntos de la zona central, ya se notan perjuicios considerables en las sementeras, observándose que la extensión de ellos se hace visible día por día. Para no citar sino un caso, agrega nuestro informante, puedo asegurarales que en la hacienda El Principal, en Pirque de 210 cuadras sembradas de trigo, en el primer momento se creyó que se perdería 40 y ahora apenas se cree que podrán salvarse 40. El resto, está totalmente quemado.

Este perjuicio gravísimo que sufre nuestra agricultura, afecta de manera especial a las provincias de Santiago y de Colchagua y Aconcagua, en menos proporción. Pero como estas 3 provincias no representan sino una cuota reducida en el total de la producción de trigo del país, se estima que la cosecha general de trigo del país no sufrirá una disminución sensible.

En cambio, hay un aspecto de los perjuicios sufridos por el trigo, en estas tres provincias, que es indispensable considerar atentamente. Me refiero, continúa nuestro informante, a las variedades de trigo temprano, de primavera, que se cosechan en diciembre, como por ejemplo, el Florence y el Ardito, y que se siembran de preferencia en estas provincias. Como con las consecuencias de la helada, estas variedades de trigos de primavera escasearán seguramente, sería conveniente que el Gobierno y las instituciones agrícolas tomen con oportunidad las medidas adecuadas para guardar semillas de estas variedades para el año próximo, porque en caso contrario, no se van a encontrar a ningún precio para la próxima siembra.

De todos estos perjuicios, ya han comenzado a ocuparse las sociedades Nacional de Agricultura y el Tattersall, terminó diciéndonos nuestro informante.

El pago de contribuciones

DEBE HACERSE EN EL CURSO DE ESTE MES

En una entrevista celebrada ayer con el Ministro de Hacienda, señor Ross, el Tesorero General de la República, señor Carlos Castellón, le dió cuenta de que en el curso de este mes vencerán los plazos que rigen para el pago de las contribuciones de bienes raíces.

Le agregó que, de acuerdo con las normas que se tenía trazadas, los deudores morosos en todo país caerán en las sanciones que para estos casos contemplan las disposiciones respectivas.

El presupuesto municipal para el próximo año

FUE ENVIADO AYER AL MINISTRO DEL INTERIOR

El Alcalde de Santiago, señor Labarca Hubertson, envió ayer al Ministro del Interior, los presupuestos de la Municipalidad, para el año 1935, a fin de que sigan los trámites de rigor.

Se consultan en él importantes sumas para aseo, ornato y mejoramiento de diversos servicios dependientes de la Municipalidad.

NO PIERDA LA OPORTUNIDAD DE HACER SUYOS LOS

$ 200,000.-

Premio gordo del Sorteo del SABADO 10 de NOVIEMBRE

LOTERIA DE CONCEPCION

1a Pág. 8 Nv.

NOVIOS!

Argollas de oro, garantidas, macizas selladas y grabadas, desde 98 pesos el par.

CASA SOSTIN, "FABRICA DE ARGOLLAS",

Nueva York 66, casi esq. Alsumada

1a-Pág-N- -G

AVISOS ECONOMICOS CLASIFICADOS

DIEZ CENTAVOS PALABRA

Indice de avisos económicos clasificados

1.—Alhajas, monedas y antigüedades.
2.—Automóviles, compra-venta.
3.—Neumáticos y accesorios.
4.—Rodados en general.
5.—Arriendos buscados.
— Casas, chalets —
— Departamentos, piezas —
— Locales y oficinas —
— Garages —
6.—Arriendos ofrecidos.
—Casas, chalets —
— Departamentos, piezas —
— Locales y oficinas —
— Garages —
7.—Turismo y veraneo.
8.—Artículos para deportes.
9.—Arboles, plantas y flores.
10.—Armas caza y pesca.
11.—Artículos de escritorio y librería.
12.—Abarrotes y comestibles.
13.—Aves, animales y talajes.
14.—Belleza y Peluquería.
15.—Compra-venta varis.
16.—Citaciones, notificaciones y bombas.
17.—Diversos.
18.—Educación e instrucción.
19.—Profesionales varios.
20.—Empleados ofrecidos:
Profs. Parts.
Domésticos
21.—Empleados buscados:
Profs. Parts.
Domésticos
22.—Estatutos sociales.
23.—Frutos del país.
24.—Hoteles y restaurants.
Residenciales y Pensiones
25.—Modas. Interés para el hogar.
26.—Mercadería en general.
27.—Mudanzas y transportes.
28.—Muebles y menajes en general.
29.—Materiales de construcción.
30.—Máquinas registradoras, escribir y coser.
31.—Motores, maquinarias y artículos eléctricos.
32.—Negocios e instalaciones, compra-venta.
33.—Operarios y obreros ofrecidos.
34.—Operarios y obreros buscados.
35.—Objetos y animales perdidos.
36.—Propiedades venden:
Casas, chalets
Quintas, sitios
Fundos, chacras
37.—Propiedades compran
Casas, chalets
Quintas, sitios
Fundos, chacras
38.—Productos medicinales y drogas.
39.—Prestamos, acciones, bonos y socios.
40.—Propuestas públicas y particulares.
41.—Personas buscadas.
42.—Permutas.
43.—Radios, pianos, fonógrafos y otros.
44.—Restaurants y sitios de recreo.
45.—Remates voluntarios.
46.—Remates judiciales.
47.—Sastrerías e indumentarias.
48.—Talleres y composturas.
49.—Tintorerías y lavanderías.
50.—Artículos Sanitarios.
51.—Utiles científicos.
52.—Vinos y viñas.

1.—ALHAJAS, MONEDAS Y ANTIGÜEDADES.

¡¡NOVIOS!! ARGOLLAS DE ORO, garantidas $ 98 par. Fábrica de argollas. Casa Sostin. Nueva York 66. N.O.

ORO: URGENTE NECESITO UNA cantidad. Inmejorables precios. Compro brillantes y plata. Bandera 152. 21-N

COMPRO BRILLANTES, ORO. Cambio monedas plata y níquel. Huérfanos 1058. 20-N

ORO, PLATA, COMPRAMOS. Pagamos los mejores precios. Casa "La Suerte". Bandera 240. G.

QUIENES MEJOR PAGAN POR oro, joyas, brillantes. Pesos fuertes, chaucha, 1.36. British American Exchange. 1180 Huérfanos 1180. 7—N.

ARGOLLAS ORO, 14 Y 18 KILATES, macizas, grabadas, desde $ 90 par. San Diego 780. Relojería Sportman. 10—N.

CASA KARDONSKY, ESTADO 384. Oro, brillantes, relojes compra-venta, consignaciones. Seriedad y competencia. 20 Nov

MENDEZ COMPRA: ORO, PLATINO, plata, brillantes y diamantes. ¡¡¡Precios record!!! Transformo joyas antiguas al estilo moderno. San Antonio 45. 29 nov.

DEPILATORIO "FRINE", INSTANTANEO, eficaz. Pídalo buenas boticas. 7-D

COMPRA-VENTA: JOYAS, BRILLANTES oro, platino, boletos. Composturas relojes finos. "El Cronómetro Suizo". Agustinas 889. (Casa fundada 1916). 15 dic.

VENDEMOS OCASION ANILLOS, cinco brillantes, solitarios, argollas hechas garantizadas. Gabor y Weiss, Agustinas 1146. N. 14

TABLETAS "EVITOL". USO INTIMO, externo señoras. Pídalo buenas boticas. 7-D

COMPRAMOS BRILLANTES, PAGAMOS como nadie. Joyería Gabor y Weiss, Agustinas 1146. Nov. 14

PLATA, PESOS FUERTES Y TODA clase de objetos compramos. Por urgencia, mejoramos cualquier precio. Trust Nacional del Oro. Huérfanos 1087. 15—N

MENTOL REGA, ES EL MEJOR. 9 nov.

JABÓN 43
PARA EL TOCADOR de EXCELENTE CALIDAD y BUEN PERFUME $1.10 EL PAN

4 Nov.

1.—ALHAJAS, MONEDAS Y ANTIGÜEDADES.

ORO, ALHAJAS, PAGAMOS ALtos precios Ahumada, 3 Nov 14

PLATERIA EN LINDOS OBJETOS líquida, desde $ 0.40 gramo, Money Exchange, Bandera 220. 15—N.

PARA TRANSFORMACIONES Y hechuras de sus joyas recurra a San Diego 7. Taller de primer orden, para composturas de relojes. 22 X.

2.—AUTOMOVILES, COMPRA-VENTA.

LUIS MIRANDA TORRES, PROfesor autorizado, enseña manejar automóviles; garantizando documentos. Almirante Barroso 755. 22 Nov.

AUTOMOVILISTAS... ¡¡¡ATENCIÓN!!! Llegó la mejor radio para automóviles "Motorola 1934", 6 tubos superheterodinos; parlante dinámico; selectividad; largo alcance (Buenos Aires). Pida demostraciones gratis. Compañía 2855 (casa particular). Teléfono 82713. N 15

DELICIAS 1720. NASH 1930, TURismo, seis neumáticos, sin uso, ofrezco de oportunidad 30 Nov.

VENDO AUTOMOVIL HUDSON 7 asientos, 29 turismo zapatilla, $ 4,000. Sazié 1952. 9 Nov.

13.500 VENDO DODGE CERRADO modelo 1931, en perfecto estado. Pedro de Valdivia 3075. 7 nov.

NO COMPRE NI VENDA SU AUtomóvil sin antes visitarnos. Cristi. Delicias 1661. 3—D.

DELICIAS 1720. DE SOTO Roadster, seis ruedas, bajo precio. 30 Nov.

¿NECESITA COMPRAR AUTOMOviles de verdadera ocasión? Diríjase a Serrano 87, teléfono 65642, donde los encontrará con toda garantía. N 17

"FORD" MODELO 1929, BUEN estado, vendo en $ 5.500. Diríjanse ofertas a Huérfanos 2586. Teléfono 80958. Federico Belz. X—10 N.

COMPRO ECONOMICO, "FORD", "Chevrolet", etc.; prefiero modelo "Roadster" Pago hasta $ 3.000. Huérfanos 2586. Teléfono 80958. De 1 a 3 y 8-9 12. X—6 N.

AUTOMOVILES CERRADOS, abiertos, modernos. Camiones, autobuses, motocargas. Tiene siempre existencias. Los más bajos precios de plaza. Antonio Escobar. Tarapacá 851. 30—N.

"CASA ALEMANA DE AUTOMOviles". Seriedad, puntualidad, confianza, venta-compra, consignación, facilidades pago. Esmeralda 728. Teléfono 87959. 4 Dic.

3.—NEUMATICOS Y ACCESORIOS.

¡¡¡ECONOMICE!!! 750 x 20, BALoon camión. Más baratos que 32 x 6, igual resistencia. Vealos en Santa Isabel 185. Nov. 7

¡¡ES INUTIL!! NADIE PUEDE competir con "Goodrich", por calidad y precios. Santa Isabel 185. Los vende garantidos, casi al costo. Venga a cerciorarse. (Casa particular). Distribuidor Goodrich Nov. 7

SEÑOR AUTOMOVILISTA: NO olvide que la ambulancia del Garage Providencia está siempre lista para atender su coche, ya sea de día o de noche, fuera o dentro de la ciudad. Llame al teléfono 89628. Providencia 1116. 3 Dic.

RUEDAS FORD 1930 CON FORROS y cámaras vendo ocasión. Delicias 1720. 7 nov.

TAPABARROS FORD 1930, FLAmantes, líquido, Delicias 1720. 7 nov

REPUESTOS "WHIPPET" Y "Willy", encuentra donde Copetta, San Antonio 796. Despacho provincias contra reembolso. 14 Nov.

FLETAMOS CON BUENOS CAmiones o mudanzas cualquiera distancia. Pavone y Arbca. Diez de Julio 446. Teléfono 86215. Nov. 16

NEUMATICOS USADOS VARIAS medidas permuto por accesorios automóviles. Delicias 3413. Teléfono 62128 14 nov.

S. I. A. M., CASA DE LOS FRENos Delicias 2314. 15—N.

LIQUIDO 2.000 RODAMIENTOS distintas marcas, bielas Ford A, Coronas Chevrolet, Mapocho 1276 N—18

¡¡¡GOODRICH!!! ¡¡GOODRICH!! Las mejores condiciones de venta y precios le ofrece inmediatamente. Santa Isabel 185. Venga o consulte al teléfono 86150. Nov. 7

¡¡¡TELA PARA CAPOTA!!!! PERgamoide, huinchas, ribetes, celuloide, etc. Recibo Santa Isabel 185. Remito muestras a provincias cotizando bajísimos precios. Nov. 7

"NEUMATICOS FEDERAL" LOS encuentra al mismo precio de los importadores en la casa José Flores. Delicias 1152. Teléf. 87272 22 X.

"CASA FLORES". DELICIAS 1152 Teléf. 87272. Es la preferida de los buenos garages, por su completo surtido. 22 X.

"NO PORFIE" SOLO LA CASA Flores Delicias 1152, Teléf. 87272 puede dar a usted los más bajos precios en artículos para automóviles. 22 X.

"NO OLVIDE" CASA FLORES, Delicias 1152, Teléf. 87272. Mantiene el mejor surtido de accesorios y repuestos para automóviles. 22 X.

"CAMBIE EL ACEITE" LA CASa José Flores, Delicias 1152, Teléf. 87272 se lo hace más barato, rápidamente y a su propia vista. 22 X.

¡¡OCASION!! PERMUTO NEUMAticos usados varias dimensiones, por accesorios automóviles. Teléfono 62128. Delicias 3413. 13 Nov.

GRASAS CONSISTENTES, ACEItes lubricantes encontrará usted los precios sin competencia en Santo Domingo 1050. Virginian Oil Co. 28 Z

: CUPON DE AVISOS ECONOMICOS - CLASIFICADOS :

OFERTAS Y PROPAGANDA POR RADIO DE ESTA SECCION.

MADERAS! GRAN SURTIDO a precios muy bajos ofrece nueva barraca San Martín Hnos. San Martín 870.

AUTOMOVILISTAS!! ATENción! Llegó la mejor radio para automóviles Motorola 1934, 6 tubos superheterodinos; parlante dinámico, selectividad, largo alcance (Buenos Aires). Pida demostraciones gratis. Compañía 2855 (casa particular). Teléfono 82713.

SOMBREROS PRIMAVERA, últimos modelos parisienses. Transformaciones probadas desde $ 8. Guantes, carteras, medias, precios fábrica. Maison Virginia, Teatinos 391.

Diariamente encontrará en nuestros avisos económicos, ofertas como éstas, y muchas otras de interés para usted. — Revíselas.

Radio difusión-Gratuita

TRANSMITIDA POR LA BROADCASTING "LA NACION"

FAVORECIDOS POR EL SORTEO DE AYER, SE TRANSMITEN HOY LOS SIGUIENTES AVISOS:

LA BOTERIA SOAZO, ESTADO 129, INVITA A SU CLIENTELA A SU nuevo local, San Francisco 219-B. Nuevos modelos para calzado.

SALON DE BELLEZA, SAN FRANCISCO 1072. CORTE, ONDULACION masaje y manicure. Tarifas reducidas. Damos clases.

MADERAS! GRAN SURTIDO A PRECIOS MUY BAJOS, OFRECE LA Barraca San Martín Hnos., San Martín 870.

CURSOS RAPIDOS. INSTITUTO IDEAL, HUERFANOS 1112. CONtabilidad, inglés, taquigrafía, redacción, dactilografía Corte, confección.

DISCOS VIEJOS, QUEBRADOS, COMPRO, CAMBIO POR NUEVOS. Fonografía, Estado 53.

COMPRE SUS CASIMIRES EN LA FABRICA "EL MORRO". LO MEjor y más barato; materiales para sastres. Bandera 682

RE-GA TIZANA, LA BEBIDA MAS SANA.

A DELANO LTDA., EL MEJOR SURTIDO DE ARTEFACTOS SAnitarios a precios bajos. Ahumada 91. Teléfono 87786.

MAQUINAS REGISTRADORAS "NATIONAL", NUEVAS Y USADAS, precios de gran ocasión. Facilidades. Taller de composturas, repuestos legítimos. Unica agencia para la venta en Chile: The National Cash Register Co. Dayton, Estados Unidos. Agustinas 1215. Teléfono 64170. Casilla 115-D.

ARMERIA SAN DIEGO, COMPOSTURAS DE ARMAS, PRECIOS MOdicos. Armería San Diego 59.

AJUARES PARA NOVIAS, BORDADOS A MANO, ELEGANTES MOdelos. Nueva Lastra 685.

LIQUIDO 2.000 RODAMIENTOS DISTINTAS MARCAS, BIELAS FORD A. Coronas, Chevrolet. Mapocho 1276.

FABRICA DE JARCIAS, CORDELES, E HILOS DE CAÑAMO. PRECIOS convenientes. Fábrica, Delicias 3786. Teléfono 65206.

BAÑOS, LAVATORIOS, W. C. CORRIENTES, SILENCIOSOS; BIDETS urinarios. Castro 8.

QUIENES MEJOR PAGAN POR ORO, JOYAS, BRILLANTES, PESOS fuertes, chauchas, 1.36. British American Exchange, Huérfanos 1180.

PRODUCTOS RE-GA, LOS MEJORES Y MAS ECONOMICOS. EN todas las boticas, Laboratorio Re-Ga. Farmacia Gallardo, Recoleta, Independencia.

MATRICULA ABIERTA, CURSOS, CONFECCION, SOMBREROS, ONdulación, manicure, dactilografía. Taquígrafos, $ 10 mensuales. Instituto Profesional. Morandé 530.

SE HACEN LLAVES DE TODAS CLASES. BANDERA 820.

LAS MEJORES EMPLEADAS EN LA MEJOR AGENCIA. LONDRES 15

CATEDRAL 1289, OFICINA 12. CORTE MELENA, $ 1.20; ONDULACIÓN, $ 2; manicure, $ 2; arreglo de cejas, $ 1.80.

SUSCRIBASE A "LA NACION"

HOTEL ASTURIAS, DELICIAS 2816. Piezas, pensión, comida sana y abundante. Precios bajos. Teléfono 65179.

SALON DE BELLEZA! SAN Francisco 1072. Especialidad en corte, ondulación, masajes, manicure. Atención diaria. Por no tener gastos, tarifas reducidas. Damos clases.

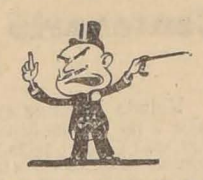

"BELGICA", FABRICA DE espejos. Consultar precios. San Diego 219. Teléfono 80372.

4.—RODADOS EN GENERAL.

BICICLETAS TODOS MODELOS, cualquier estado, compro. Serrano 853, teléfono 61753. 16-N

MOTOCICLETA VENDO, OCAsión, Martínez Rozas 2820. Nov. 30

CAMION DE CABALLOS, VENDEse. Mapocho 3956. 8—N.

RE-GA TIZANA LA BEBIDA MAS sana. 9 nov.

DE OCASION COMPRO O CAMBIO, Moto por Radio, Doctor Brunner 696, altos 30 X

CARRUAJES NUEVOS Y REFACcionados, vendo varios. Federico Ledermann, Delicias 3470. 18—N.

5.—ARRIENDOS BUSCADOS.

PIEZA GRANDE, PERSONA SOla, arriendo San Francisco 114.

DEPILATORIO "FRINE". INSTantáneo, eficaz. Pídalo buenas boticas. 7 Dic.

"TABLETAS EVITOL". USO INtimo externo señoras. Pídalo buenas boticas. 7 Dic.

6.—ARRIENDOS OFRECIDOS.

Casas

$ 350, CHALET ALTOS, CINCO piezas, toilette, servicios, garage. Vicuña Mackenna 1195. 13—N.

$ 300 BUENA CASA ASEADA, siete piezas, hall, baño, dependencias. Carrión 1541. 28 Z.

330. ALTOS, CINCO PIEZAS, DEpendencias, baño. Toesca 2366. 7 Nov.

DEPILATORIO "FRINE". INSTantáneo, eficaz. Pídalo buenas boticas. 7 Dic.

28—Z.

$ 450, CASA FLAMANTE, baño instalado y garage, García Reyes 521. Llaves en el N.o 520. Tratar dueña: Av. República 460. Teléfono 62853. N.O.

550, PROVIDENCIA, 3 DORMItorios, toilette, piso parquet, calefacción. Enrique Brunell, Moneda 1055. 28—Z.

600, EJERCITO, 5 DORMITOrios, 2 salas toilette, gran galería. Enrique Brunell. 28—Z.

700, RIQUELME, MODERNA, 4 dormitorios, 2 toilette. Enrique Brunell Moneda. 1055.

800, SAZIE, LADO REPUBLICA, 5 dormitorios, 3 chimeneas, 2 toilette. Enrique Brunell. 28—Z.

"TABLETAS EVITOL". USO INtimo externo señoras. Pídalo buenas boticas. 7 Dic.

ACERO
OCHAVADO, CUADRADO Y REDONDO PARA MINAS
PRECIOS BAJOS
S. SACK
S. PABLO 1179
MORANDE 817

6.—ARRIENDOS OFRECIDOS.

1.350, ALREDEDORES TEATRO Municipal moderna, 5 dormitorios, 2 toilette, chimenea, residencia de lujo. Enrique Brunell, Moneda 1055. 28—Z.

950, DEPARTAMENTOS MODERnos, en Providencia, calefacción, agua caliente. Enrique Brunell, Moneda 1055. 23—Z.

ARRIENDO COMODO CHALET Alberto Figueroa 341. Tratar: Pinto 1698, teléfono 85468. 8-N

¡¡PAPELES PINTADOS!! "PAPEleria Central", Estado 134. La casa que tiene el mejor surtido en importados y nacionales, precios muy bajos. Visítela siempre al hacer sus compras. Guerrero Piña y Cía. 13 nov.

400.— SANTA ROSA, BUENOS altos esquina ODE, Huérfanos 1175. 28—Z

$ 600. A. BARROSO INMEDIATO Delicias. Tres dormitorios, baño, recibo, puerta falsa, 2 piezas y baño empleadas. Recién terminado.—José Manuel Balmaceda y Cía., Moneda 1042. 22 X.

800, ALTOS, SAZIE, LADO REPUblica, salón, 5 dormitorios, 2 toilettes completos, 2 halls, 3 chimeneas. Enrique Brunell. Moneda 1055. 28 Z

$ 220.— CASA MODERNA CHIquita, barrio alto, entrega inmediata, Huérfanos 1223, oficina 12 A.

ALTOS 7 PIEZAS, HALL, GALEria, Alonso Ovalle pegado San Diego, centralísimo arriendo $ 480 Tratar: San Diego 49 altos

450 PESOS SE ARRIENDA casa nueva, baño instalado y garage, García Reyes 521, llaves en el N.o 520 Tratar: con su dueña, República 460. N.O.

1.000, ALTOS LUJOSOS, PARIS, gran salón, 4 dormitorios, 2 toilette completos, chimenea, garage, fumoir. Enrique Brunell, Moneda 1055. 28 Z.

650 — AVENIDA MARGARITA, regio chalet moderno, calefacción central, mil metros terreno, ODE Huérfanos 1175. 28—Z

600.— SANTA FILOMENA PIE cerro San Cristóbal, buena casa quinta ODE, Huérfanos 1175. 28—Z

650.— PROVIDENCIA, BUENA casa un piso, ODE, Huérfanos 1175. 28—Z

360.— BELLAVISTA, BAJOS COmodos, parrón ODE, Huérfanos 1175. 28—Z

200. GAY, CASITA 4 PIEZAS, gran patio, garage. Agua luz. ODE, Huérfanos 1175. 28—Z

300 — VALENZUELA CASTILLO buenos bajos, ODE, Huérfanos 1175. 28—Z

500.— RIQUELME 740, MUY BUEnos altos. ODE, Huérfanos 1175 28—Z

400 — ESPERANZA JUNTO COMpañía cómodos bajos. ODE, Huérfanos 1175. 28—Z

3.000.— PEDRO DE VALDIVIA cerca Providencia, estupendo chalet altos, bajos. Gran parque, sala billa etc ODE, Huérfanos 1175 28—Z

1.000.— AVENIDA LOS LEONES bonito chalet amoblado, parque, jardín, ODE, Huérfanos 1175 28—Z

$ 300 BUENA CASA ASEADA, siete piezas, hall, baño, dependencias. Carrión 1541 28 Z.

6.—ARRIENDOS OFRECIDOS.

Departamentos, piezas

PIEZA ARRIENDO, SEÑORITA, caballero, solos. Víctor Manuel 1055. 26—N.

$ 950. ESPLENDIDOS DEPARTAmentos de 2 dormitorios, gran recibo, 2 baños, calefacción y agua caliente.—José Manuel Balmaceda y Cía., Moneda 1042. 22 X.

DEPARTAMENTOS O PIEZAS con sin pensión cerca Estación Mapocho, Plaza Armas. General Mackenna 1154 B. 8 Nov.

900, DEPARTAMENTOS MODERnos, recién construidos, Providencia, comedor, 2 grandes dormitorios, toilette completa, living, garage, closet, terraza, calefacción central. Enrique Brunell. Moneda 1055. 28 Z

CASA ESPAÑOLA ARRIENDA PIEzas. Estado 225. 21-N

PIEZA AMOBLADA, CON BAÑO. San Ignacio 830.

BONITO DEPARTAMENTO Y piezas. Catedral 2040 Nov—8

950, DEPARTAMENTOS MODERnos, Providencia, 2 grandes dormitorios, toilette completa, calefacción central, agua caliente, hermosa vista. Enrique Brunell. Moneda 1055. 28 Z.

SE ARRIENDAN BUENAS PIEZAS Buenos Aires 370. 6 N.

ARRIENDASE PIEZA Y DEPARtamentos en casa honorable. Santa Isabel 469. 22 X.

Locales y oficinas

LOCAL ESQUINA EMBALDOSAdo, casa habitación ariendo. Frankin 675 N—8

ARRIENDO SALON PARA PELUquería. Tratar: Delicias 487, altos. 11 Nov.

¿GONEPLATIN? Última creación farmacéutica para combatir Gonorreas, Blenorragias, Flores blancas. 10—N.

7.—TURISMO Y VERANEO.

1.800 — VALPARAISO, CALLE Templeman, buena casa habitación dos pisos, amoblada, junto Banco Anglo. ODE, Huérfanos 1175. 28—Z

1.800 — VALPARAISO, CALLE Salvador Donoso, lindo departamento amoblado, góndolas Viña puerta. ODE, Huérfanos 1175 28—Z

DEPILATORIO "FRINE". INSTantáneo, eficaz. Pídalo buenas boticas. 7 Dic.

LLOLLEO, CHALET, HALL, DORmitorios, pieza toilet porch, garage, papayos plena producción. Tratar, B Encalada 2571. N—7

600.— GENERAL BARI, PROVIdencia, regio chalet amoblado. ODE, Huérfanos 1175 28—Z

3.000 — TEMPORADA, RECREO, calle Amunátegui, precioso chalet, linda vista, junto estación, amoblado. ODE, Huérfano 1175 28-Z

"TABLETAS EVITOL". USO INtimo externo señoras. Pídalo buenas boticas. 7 Dic.

EN QUINTERO ARRIENDO CASAS amobladas. Tratar: Mutual Armada, segundo piso, oficina ocho. 15 N.

¡MARAVILLOSA CREMA! "VITA—LUX". Rejuvenece instantáneamente. Polvos y Cremas 30 X

8.—ARTICULOS PARA DEPORTES.

PROTEJA su CUTIS, "VITA-LUX" Polvos y cremas 30 X

BORDAMOS: MONOGRAMAS, INsignias para trajes de baño y toda clase de distintivos para instituciones deportivas. Dibujos originales. Esmeralda 844. Atiendo pedidos provincias. Elena de Avila. 7 N.

9.—ARBOLES, PLANTAS Y FLORES.

PLANTAS CAMOTES, AJI, TOMAtes, berenjenas. Semillas hortalizas y flores. Despacha provincias. Semillería Valenzuela. Mercado Central. 8—N.

SEMILLAS, LAS MEJORES EN plaza, encontrará en la acreditada y antigua Semillería Valenzuela. Despacha provincias. Mercado Central. 8—N.

DESDE $ 15 ENTREGAMOS CAnastillos de flores a domicilio. Av. Cristóbal Colón parcela 1400. 12—N.

PLANTAS CEBOLLAS VALENCIAnas seis pesos el mil. Remito reembolso. Hochhausler, Nos. 8-N

SEMILLON DE LOS CANALES. Vende barato, "Zamudio", Vega Central recién llegado. 10 nov.

ARBOLES Y PLANTAS, TIERRA de hoja de litre, macetros gredi, todos tamaños, ofrece: Criadero Corria, en sus locales de venta: Bandera 155 y Alameda esquina Arturo Prat. 21 Dic.

PLANTITAS PETUNIAS, ZINNIAS, reinaluisas, godetias, chavelones, crisantemos, etc, ofrece Criadero París-Midi. Avenida M. Montt 1079. Dic. 2

SEMILLERIA JUAN WULLE, MOrandé 822 ofrece Semillas, Rafias, Salitre, Azufre, Maíz chociero, Zapallos. 15—N.

CACTUS FLORIDOS, QUISCOS, agaves suculentos, ofrece Criadero París-Midi, Av. Manuel Montt 1079. 7 Nov.

10.—ARMAS CAZA Y PESCA.

¡¡¡ARMERIA SAN DIEGO!!! COMpostura de armas. Trabajos garantidos. Precios módicos ¡¡No confunda!! Armería San Diego 59. 7—N.

VENDO $ 100.— BUEN REVOLver calibre 7, con funda y balas Rosas 3165.

COMPRO ESCOPETAS, ARMAS usadas. San Diego 59. 9 Nov.

RE - GA ALIMENTO, EL MAS fresco. 9 nov.

11.—ARTICULOS DE ESCRITORIO Y LIBRERIA.

SELLOS PARA COLECCIONES llegó nuevo surtido con 1.200 series diferentes. Librería Mercurio, Ahumada 328. 7—N.

CAJA DE CREDITO POPULAR
SUCURSAL N.o 2 (AL LADO DEL TEATRO BAQUEDANO)
PRESTAMOS-TRASLADOS DE PRENDAS DE LAS AGENCIAS PARTICULARES.
ATENDIDOS DIARIAMENTE POR PERSONAL TECNICO.

12.—ABARROTES Y COMESTIBLES.

LICORES IMPORTADOS, PRECios antiguos. "Botellería Serlin". San Diego 372. Teléfono 81691. 18 nov.

SAL COSTA PARA HELADOS entrega inmediata, ofrecen Antillo Escobar Hnos. San Diego esquina Pedro Lagos. 14 nov.

ANTILLO ESCOBAR HERMANOS avisa que ya está atendiendo en su nuevo local propio: San Diego esquina Pedro Lagos. 6 Nov.

ANTILLO, ESCOBAR Hnos., avisa está instalando nuevo local propio. San Diego esquina Pedro Lagos. 21-N

PARA PROVISIONES ESCOGIdas y baratas—Antigua Casa Pidaeiro, Arturo Prat 2120, Vega Matadero, por esta semana café Costarrica legítimo, 13.80 kilo. N 10

ANTILLO ESCOBAR HERMANOS. Ofrecen para entrega inmediata. Té "Orange" $ 24 el kilo. San Diego esquina Pedro Lagos. 16 N.

CARBON COSMITO, ESPECIAL para industrias, cocinas, reparto a domicilio, Delicias 3418. Teléfono 83763. 30—D.

CARBON QUILLAY $ 11 SACO sobre 50 kilos; leña eucaliptos $ 10, vendo cualquier cantidad Teléfono 66290, San Ignacio 2014. 14 N.

¡¡PARAFINAS EN PASTA, VASElinas importadas vendo por mayor y menor!!! Moneda 1320. 15 N

TORTAS, KUCHEN, GALLETAS, según pedidos. Teléfono 82415. 17 Nov.

13.—AVES, ANIMALES Y TALAJES.

VENDO POTRO CHILOTE CON carretela. Madrid 1935. 3—N.

ALIMENTOS PARA AVES, OFREce Fábrica Corona, Pedro Valdivia 94, teléfono 81455. Casilla 252. Depósito Central: Semillería Bandera 546. La fábrica es la más antigua, mayor experiencia práctica en plaza. Mashfood para ponedoras, sin envase, puesto domicilio, 48 los 100 kilos. Maíz, 46 saco, triturado con trigullo, 44. Además, alimento pollos, conchuela. Remesas a provincias. Una colisa de palo gratis por compra de $ 80 mínimum. 30—N.

CACHORROS FOXTERRIER, raza francesa, disponibles diez. Criadero París-Midi, Av. Manuel Montt 1079. 7 Nov.

ROBERTO CORTES TIENE EXISTencia de colmenas. Irarrázaval 280 28 Z.

LINAZA MOLIDA $ 0.50 KILO y semilla cáñamo molida para aves $ 0.30 kilo. San Martín 577. 6 N.

LAS MEJORES COLMENAS Langstroth le ofrece Roberto Cortés. — Irarrázaval 280. 28 Z

PARA COLMENAS ESTA ROBERto Cortés.— Irarrázaval 280. 28 Z.

¿QUIERE TENER UN BUEN COLmenar? Encárguele a Roberto Cortés que le haga sus colmenas. Irarrázaval 280. 28 Z

¡¡COLMENAS!! ¡¡COLMENAS!! ¡¡Colmenas!! ¡¡Colmenas!! ¡¡Colmenas!! ¡¡Colmenas!! Le ofrece: Roberto Cortés. Irarrázaval 280. 28 Z.

APROVECHE LAS BUENAS COLmenas que le ofrece Roberto Cortés. Irarrázaval 280. 28 Z.

VENDO PERRO FINO SETTER. Tratar: Santa Isabel 470. 28 Z.

SEÑOR AGRICULTOR: VIRGInian Oil Co., le ofrece a Ud. el mejor y más poderoso Bactericida para el baño de sus ovejas. 28 Z

VENDO 4 COLMENAS STANDARD, ocasión. Las Mercedes 878, Lo Vial. 5 Nov.

BUENA GRATIFICACION A QUIEN devuelva perro alemán café, perdido lunes 29. Santo Domingo 673. 6 Nov.

14.—BELLEZA Y PELUQUERIA.

ONDULACION PERMAnente desde $ 40. Exigir diploma de competencia. Peluquería Demetrio Díez, Agustinas 876. Teléfono 84453. 22 Nov.

SU BELLEZA SOLO DEPENDE DE de Ud. Use polvos y cremas Vita—Lux. No necesita recomendación, único producto nacional que se exporta en gran cantidad. Distribuidor exclusivo F Núñez Rosales. Huérfanos 1235, Of. 17. Casilla 2210.— Teléfono 60921 — N. 15

DEPILATORIO "FRINE". INSTantáneo, eficaz. Pídalo buenas boticas. 7 Dic.

AJUARES PARA NOVIAS, BORdados a mano, elegantes modelos, trabajo garantido. Nueva Lastra 685. Además, encuentra un gran surtido de ricas espumillas, crepé, satán, crepé marrocain y crepé mongol y ropa interior en general. 30 Nov.

$ 250, INCLUSO ARRIENDO, arriéndase salón peinados señoras, bien instalado, con teléfono. Portal Edwards 2716. 7 Nov.

SEA ORGULLOSA, USE "VITALUX". Polvos y Cremas 30 X

"TABLETAS EVITOL". USO INtimo externo señoras. Pídalo buenas boticas. 7 Dic.

¡¡¡SALON DE BELLEZA!!! SAN Francisco 1072. Especialidad en corte, ondulación, masajes, manicure. ¡¡Atención diaria!! Por no tener gastos, tarifas reducidas Damos clases. 7 N.

14.—BELLEZA Y PELUQUERIA.

CATEDRAL 1289, OFICINA corte melena 1.20; ondulación marcel, 2; manicure 2; arreglo cejas 1.80.

PELUQUERIA, ENSEÑANZA pida, individual, completa, licias 2469.

VERDADERA ONDULACION cel. Buenos Aires 376.

DISTINGASE, USE "VITALUX" Polvos y Cremas

15.—COMPRA - VENTA VARIAS.

FABRICANTES DE CARTUCHOS Tenemos existencia de cartón para maletines de todos tamaños. Bélgica, San Diego Teléfono 80372.

¡¡¡VENDO TRES COLCHONES nal!!! ¡Ocasión! Lina 905.

SUELERIA JUSTO IGLESIAS Hijos, General Mackenna 1315. Terneritos, cabritillas, suelas, buenas suelas. Liquidamos croquis y artículos encuadernación. Cascos Río Bueno y precios fábrica. 19

DEPILATORIO "FRINE", instantáneo, eficaz. Pídalo buenas boticas.

SERPENTINAS OFRECE cajones y por ciento de Fuegos Artificiales "Rainix". Gran Avenida 2695 dolas 36 a la puerta. Teléfono 61633. Casilla 7002. Correo Santiago. Guatapiques Japón Pedidos reembolso.

PARAFINA EN PASTA, Al por precio, vendo. Coquimbo teléfono 111 Matadero.

¡¡COMERCIANTES!!: SACOS papel para todos los usos. Piñán 457. Teléfono 88783.

ALMENDRAS DULCES, clase, vende 150 kilos, $ 18 lo. San Alfonso 937.

NUECES PARTIDAS FRESCAS existencia permanente, cualquiera cantidad, San 937.

"TABLETAS EVITOL". USO intimo externo señoras. Pídalo buenas boticas.

SACOS CEMENTEROS PAPEL bos ventilación 4", 5", 6" chas blancas techo, vendo, 2884.

ALAMBRE ESTIRADO 14, púa; sacos carboneros, tri jeñeros, hueros, metaleros do. San Pablo 2884.

CARRETILLAS NUEVAS, importadas, picotas, azadones rretas 1 1/4; coble acero 3/4 rro redondo 1" importado toneladas, liquida. San Pablo

COMPRO AJO, PAGO más alto. Tratar, Compañía o casilla 2695.

¿GONEPLATIN? Última creación farmacéutica para combatir Gonorreas, Blenorragias, Flores blancas. 10—N.

REFRIGERADORES Y VITRINAS "Frigomax", Catedral 1063.

DEL FABRICANTE AL COMPRADOR: Jarcias, cordeles de cáñamo, encontrará usted precios convenientes en fábrica, Delicias 3786. Teléfono 65206. 10 Mar.

VENDO TAMBORES DE FIERRO y galvanizados de 200 y 400 tros, y cajones azucareros kilos. Dávila Larraín 2298.

"FRIGOMAX". EL REFRIGERADOR perfecto. Catedral 1063.

ANAFES "PRIMUS", REPUESTOS legítimos. Reparaciones garantidas. Precios módicos. Armería. San Diego 59.

VENDO 500 KILOS PLOMO bronce y cobre. San Diego

METALES, PAGO LOS MEJORES precios San Diego 1438.

¡¡¡PARAFINAS EN PASTA! selina importada, vendo por yor y menor!!!! Moneda 1

CERA MESALINA, EMBELLECE y limpia el cutis. Venta boticas.

COMPRAMOS METALES, bien. San Diego 1861.

DENTADURAS COMPRO, Martín 456.

¡¡PAPELES PINTADOS!! "Pelería Central" Estado 134, que tiene mejor surtido importados y nacionales a muy bajos Visítela siempre hacer sus compras. Guerrero ña y Cía.

PINTORES: POR CONCLUSIÓN de negocio liquidamos brochas aguarras, barnices, pinceles tierras de colores a precio. Almacén de Alonso Ovalle 1064.

VENDO TAMBORES VACIOS pacidad de 200 a 400 litros galvanizado Dávila Larraín

Polvos GABY
A BASE DE COLD CREAM
Los Polvos "Gaby" para la cara, se han adelantado según los últimos adelantos del arte, para embellecer a la mujer, su empleo le permite presentarse lo más bella, y facilita ese encanto que a "él" tanto le gusta

LA NACION

Santiago, 7 de Nov. de 1934

MODIFICACIONES AL CODIGO DEL TRABAJO

El reciente Mensaje enviado al Congreso por el Ejecutivo, destinado a modificar algunas de las disposiciones vigentes del Código del Trabajo, obedece a la necesidad de armonizar las leyes de previsión social con los verdaderos intereses de los proletarios. Todos sabemos que, por la forma un tanto precipitada en que las circunstancias obligaron su promulgación, a poco de ponerse en práctica el mecanismo de este complicado cuerpo de disposiciones legislativas, se fueron notando vacíos, contradicciones y ambigüedades, que se prestaban a falsas interpretaciones, y que, no pocas veces, servían para sancionar flagrantes injusticias en los continuos pleitos que se producían entre patrones y obreros. Y es lógico que haya sucedido así, pues una legislación de tanta trascendencia, y en la cual era preciso contemplar circunstancias e intereses tan diversos, no sufrió el pulimento de los debates parlamentarios, no pudo ser analizada en detalle, ni sometida a la crítica de los representantes patronales y gremiales, que iban a ser los directamente afectados con sus preceptuaciones.

En varias oportunidades se ha hecho presente la necesidad de hacer una revisión total de todas las leyes sociales, pero siempre nos hemos opuesto a una medida de tal naturaleza, porque en realidad no hay nada que aconseje la adopción de un temperamento extremo sobre todo cuando es mucho más fácil ir corrigiendo poco a poco los errores que se advierten, que hacer una nueva fundamentación legislativa de la doctrina social, proceso en el cual se agitaría innecesariamente la lucha de clases, y nos expondríamos a perder gran parte del terreno conquistado en materia de leyes de protección a las clases asalariadas. Actualmente, en que hay un organismo consultivo, como el Consejo Superior del Trabajo, en donde están representadas todas las actividades de la producción, y en el seno del cual pueden exponer sus puntos de vista particulares los patrones y los obreros, se hace todavía más innecesaria esta revisión de carácter general.

Las modificaciones, que ahora se proponen al decreto con fuerza de ley N.o 178, se refieren a la necesidad de ajustar las indemnizaciones por accidentes del trabajo, dentro de una escala de salarios mínimos más compatible con las actuales exigencias de la vida, y a la obligación de atender con subsidios a las familias de los accidentados, durante el tiempo de su hospitalización. Se ha visto en la práctica que la base de un jornal de pesos diarios para fijar las indemnizaciones, es de todo punto insuficiente, y se propone en el proyecto de ley enviado al Congreso elevarlo a 5 pesos como mínimum, pues es inaceptable que, conforme a la actual relación de salarios, un individuo que ha perdido una pierna o un brazo, en accidente del trabajo, reciba la suma de $ 1,800 como indemnización total para hacer frente a la vida en condiciones de invalidez perpetua. Se contempla también en el referido proyecto elevar el salario máximo legal, de 12 a 15 pesos, pues el encarecimiento constante de los medios de subsistencia hace prácticamente imposible la vida para familias con hijos, con las escasas pensiones que tienen derecho a percibir de acuerdo con las bases establecidas hoy día en el Código del Trabajo.

Los demás artículos, cuya reforma se propone, se refieren a ampliación de plazos para atención de los accidentados, y a establecer de manera precisa cuándo debe considerarse la invalidez relativa y absoluta, para los efectos de las indemnizaciones patronales. En suma, son modificaciones aconsejadas por la experiencia, y que tienden a hacer más concordes y más lógicas las disposiciones que favorecen a los obreros, de acuerdo con el espíritu de humanidad y de justicia que debe primar sobre cualquier otro concepto en las leyes del trabajo.

EL ESTADIO Y EL PARQUE COUSIÑO

Las esperanzas de los deportistas de ver construir el Estadio Nacional en la elipse del Parque Cousiño, han recibido un rudo golpe con la nota del Ministro de Defensa Nacional al de Educación, en que manifiesta que es imposible dar curso a esa idea por diversas razones que aduce.

Sin embargo, se podría decir que hay otras razones, también muy atendibles, para insistir en esa idea, toda vez que ello no significaría ningún daño para los fines a que está consagrada actualmente la elipse. Por el contrario, el acondicionamiento de la elipse, que hoy día es una pequeña estepa polvorienta y sinuosa, podría facilitar enormemente el adiestramiento y presentaciones de tropas en ese terreno.

No se persigue, dentro de la idea en cuestión, eliminar al Ejército del uso de la elipse, y aún de todo el terreno adyacente que necesite para el fiel cumplimiento de sus programas y para las revistas. Con el proyecto de la construcción del Estadio en ese sitio, la elipse quedaría espléndidamente acondicionada para ejercicios y paradas, con todo el espacio necesario, con el piso empastado y con amplísimas galerías y tribunas que permitirían a miles de ciudadanos contemplar cómodamente la tradicional fiesta.

En el 19 de septiembre recién pasado se vió claramente que el público siente una simpatía especial por la presentación anual de nuestras tropas, y en enorme número acudió a las aposentadurías del Parque. Y se encontró con lo de todos los años: unas tribunas viejísimas, incómodas, y que apenas pueden contener a unos cuantos centenares de personas.

No se divisa entonces el poderoso motivo que pueda hacer aparecer como imposible la idea de construir en la elipse el Estadio Nacional.

Además, este problema tiene dos aspectos. Uno es el de la construcción del Estadio y el otro el del estado calamitoso en que se encuentra el Parque Cousiño, incluso su elipse. La ciudad exige que ese paseo, que siempre ha sido el más popular, sea debidamente acondicionado y embellecido. La situación en que se halla el Parque es sencillamente lamentable. Sus bosques han pasado a ser el vertedero del barrio, y bajo los árboles se sedimenta toda clase de detritus. Sus avenidas están invadidas por la maleza. Sus jardines son pobrísimos. Carece de un restaurant adecuado. Su elipse no es sino un sitio eriazo en que el viento levanta nubes de polvo, y en que el peatón tiene que luchar contra las anfractuosidades del terreno, y los deportistas con toda clase de contratiempos y obstáculos: piedrecillas, malezas, baches, etc.

De una u otra manera es preciso terminar con ese estado de cosas. La idea de construir el Estadio en el Parque ha sido auspiciada por nosotros, porque, aparte de considerar que es una ubicación conveniente, estimamos que su realización sería la liquidación definitiva del problema que las autoridades comunales y militares no han podido solucionar.

Aparece como algo práctico, entonces, que una tercera entidad que representa a todos los deportistas de Chile intervenga para bien general, y haga lo que la Municipalidad y el Ejército no pueden o no quieren hacer. Y con el aditamento de que el Parque y la elipse ganarían enormemente en las dos finalidades a que los destinan sus actuales tutores: como paseo y como campo de ejercicios y revistas.

Entonces ¿qué razón hay para que se invalide tan radicalmente la idea de construir el Estadio en esos terrenos? Creemos que con una más atenta consideración se podría modificar el criterio del Ministerio de Defensa Nacional, cosa que llenaría de júbilo a todos los deportistas de Chile, que representan genuinamente a la mayoría de nuestro pueblo, que ama al Parque, que se deleita con las presentaciones del Ejército y que es un devoto de los deportes.

Ministro de Chile en Paraguay

El Gobiero acaba de solicitar el "agrement" de estilo a la Cancillería del Paraguay, para el nombramiento ya acordado del señor Francisco Figueroa Sánchez, en el cargo de Ministro Plenipotenciario y Enviado Extraordinario en Asunción. El señor Figueroa desempeñaba hasta hace poco, la representación en Uruguay, y esta designación que ahora le llega del Gobierno de su patria, no es sino la confirmación de la confianza que el representante chileno ha sabido granjearse a lo largo de su fructífera carrera diplomática. El señor Figueroa posee indiscutiblemente, las cualidades de un verdadero diplomático. En su brillante actuación en Montevideo, supo desarrollar una sugestiva labor de beneficio para Chile, estrechando los lazos de unión de ambas repúblicas y ampliando, por medio de importantes gestiones, el auge de la corriente comercial entre nuestro país y el Uruguay.

La Legación chilena en la capital uruguaya fué un centro activísimo de reunión de lo más representativo de la sociedad, de la política y de la intelectualidad de aquel país. El señor Figueroa fué considerado por todos, no sólo como un digno Ministro de su país, sino además como el representante genuino de la tradición chilena, simbolizada en las condiciones de caballerosidad y de distinción que lo adornan.

Su designación para servir igual cargo ante el Gobierno de Asunción es, como dejamos dicho, una afirmación de la confianza en los méritos que lo distinguen. Estamos seguros de que su labor ante el Gobierno y la sociedad paraguayos, será tanto o más fructífera que la que alcanzó a desarrollar con general beneplácito, en Montevideo.

EL PRETENDIDO FRACASO DE LA ENSEÑANZA

II

Continuando nuestras observaciones de ayer respecto a las críticas hechas por el señor Francisco de Borja Cifuentes al sistema educacional del Estado, queremos referirnos hoy día a la inculpación que se hace gravitar sobre el profesorado y sobre los planes de estudio, al afirmar, sin análisis suficientes, que el fracaso de numerosos alumnos de educación secundaria se debe a la mala orientación pedagógica de los liceos.

Cuando se hace una acusación tan categórica y rotunda, y sobre todo cuando con ella se pretende ejercer una acción fiscalizadora, tendiente a mejorar el nivel cultural del alumnado, no es posible dejar de considerar la suma de todos los factores que han podido influir en la anormalidad que se condena. El proceso educativo es tan vasto y tan complejo, está estructurado por elementos de índole tan diversa y obedece a influencias tan variadas, que no es posible juzgarlo con criterio y con espíritu simplistas. Al analizar una consecuencia cualquiera derivada del problema general de la educación, no se puede circunscribir el raciocinio, limitándolo a considerar lo que sucede dentro del colegio. Es indispensable, para que el examen tenga toda la amplitud de un juicio imparcial, no desentenderse de otros importantes y decisivos factores integrales, como son el material humano, el ambiente social y el medio familiar en que se desenvuelve la vida del alumno.

La más eficiente labor educativa, en manos del más competente cuerpo de profesores, dará siempre mediocres resultados si la génesis de la enseñanza, que es el hogar, proporciona elementos mal constituídos y prematuramente deformados, y si después, lejos de crear un ambiente de cooperación que secunde las funciones propias del maestro, se desentiende por completo del desenvolvimiento intelectual y espiritual de los alumnos. Y esta es, desgraciadamente, la característica predominante en nuestro ambiente social, en donde la despreocupación fatalista de las familias pobres y la agitación mundana de los hogares ricos tienen una común convergencia: la falta absoluta de interés por los progresos o por los estagnamientos culturales de los niños. Hemos revisado recientemente, en varios establecimientos de segunda enseñanza, no menos de un centenar de libretas de estudio en donde los profesores estampan las notas bimensuales obtenidas por los alumnos, y al observar con extrañeza que más de la mitad no estaban firmadas por los padres o apoderados, se nos observó que era una práctica habitual, y que casi siempre eran infructuosas las recomendaciones de los profesores de los cursos para que los jefes de familia cumplieran con este deber elemental, que representa la mínima preocupación que puede exigirse, de quienes comparten con los maestros la responsabilidad del aprovechamiento de los educandos.

Como una comprobación de que no es el profesorado ni son los planes de estudio los primeros culpables de los fracasos en la educación secundaria, me permitirá el señor Cifuentes exhibirle un ejemplo de elocuencia indiscutible. Mientras en casi todos los liceos de Santiago hubo el año 1933 una subida proporción de fracasados en los exámenes finales, en la Escuela Militar, con el mismo cuerpo de profesores de los demás establecimientos y con idénticos programas de estudio, de 43 cadetes que dieron su bachillerato, sólo uno fué rechazado por la comisión. ¿Eran acaso, alumnos excepcionales o se tuvo con ellos consideraciones extraordinarias? No. Fué sencillamente la obra de la disciplina y de la preocupación, fué el interés de los que, dentro de la Escuela, reemplazaban ventajosamente la habitual desidia de los padres y apoderados.

Si la cifra global de los reprobados en los liceos se descompusiera, anotando separadamente el número de internos y externos que obtuvieron malas calificaciones, seguramente se llegaría al resultado de que la enorme mayoría de malos alumnos estaba entre estos últimos, entre los niños huérfanos de toda preocupación paternal, entre los que, a la salida de clase, se ven arrastrados por la vida de holganza y de placeres fáciles, entre los que llegan a un hogar desierto porque la madre está en el cine y el padre en el club o en la cantina.

¿Es justo, después de meditar serenamente en estas circunstancias, de analizar sin apasionamiento estos factores negativos del proceso educacional, hacer gravitar sobre los profesores y los programas, los mediocres resultados que se obtienen? ¿Es posible, después de estas comprobaciones, pensar que los padres de familia pueden ejercer una tuición favorable en la enseñanza, imprimir rumbos educacionales o ser asesores útiles para el cuerpo de profesores secundarios? El señor Cifuentes convendrá conmigo en que, aparte de esta incapacidad anímica y espiritual, que tiene, como es lógico, honrosísimas excepciones, existe todavía el bajo nivel medio cultural de los padres de familia. De los cuarenta mil alumnos de segunda enseñanza que hay en toda la República, tal vez unos cinco mil tendrán en el hogar como guías y orientadores a hombres de cultura superior. ¿Y los demás? ¿qué contribución podrán aportar a la vida pedagógica de los liceos, los que tienen una base humanística inferior, en muchos casos, a la de sus propios hijos?

A las deficiencias anotadas por el señor Cifuentes no hay que buscarles un origen en la incompetencia profesional de los educadores, ni en lo engorroso de los programas ni en el pretendido hermetismo en que se desarrollan las labores educativas de los colegios. Hay que descubrirlo en la vida desordenada de las familias, en el materialismo del ambiente, en el pesimismo racial, en el descuido de los padres y en las taras de la herencia que están pesando dolorosamente, como una maldición biológica sobre nuestra emprobrecida generación actual.

En un próximo artículo nos referiremos a la eficiencia de los programas, a las modificaciones que ya se han hecho y a las que actualmente proyecta el Ministerio de Educación.

DAVID BARI.

A propósito del incidente ocurrido en la Cámara de Diputados

Santiago, a 6 de noviembre de 1934.

A los señores Diputados Católicos, firmantes y adherentes:

Cuando aun resonaban en nuestros oídos y repercutía en nuestro corazón el eco del homenaje de fe y de amor, aplaudido en todo el mundo, que tributara el Primer Mandatario de una nación grande a la persona adorable de Nuestro Señor Jesucristo, hemos debido sentir la amarga congoja de ver que en el Parlamento de nuestra Patria se levantaba una voz blasfema para injuriarle.

No podemos enmudecer ante tamaño agravio, y debemos estampar nuestra protesta y alzar nuestra voz de desagravio y de reparación.

Pero al mismo tiempo hemos sentido inmenso consuelo al ver la actitud noble y cristiana, decidida y fervorosa, que los Diputados Católicos, sin distinción de credos políticos, han asumido en esta triste ocasión.

Tan valiente actitud es un ejemplo y un estímulo que no podemos menos de aplaudir y agradecer en nombre de la Iglesia; ella ha venido a convertir la injuria en un homenaje a Jesucristo que la Historia guardará y Dios recompensará generosamente.

Reciban ustedes nuestros aplausos y felicitaciones, que con viva complacencia les enviamos en nombre del Episcopado Nacional.

José Horacio,
Arzobispo de Santiago.

ACTITUD DE LA ACCION NACIONAL DE MUJERES DE CHILE

De rodillas ante Ti, Cristo, Dios, Señor y Redentor nuestro, y en nombre de nuestro país estremecido por la vibración de una blasfemia horrenda, las mujeres de Chile te pedimos perdón porque haya sido proferida en la lengua en que millones de criaturas te confiesan como su Hacedor y su Dios, y te clamamos piedad para el desventurado que la profirió.

Amándote con toda la capacidad de nuestra ternura, quisiéramos hoy, Dios y Señor nuestro, hacernos otro corazón, más encendido, más violento, más intrépido, para echarlo a tus divinos pies, y allí, desde el polvo santificado por tu martirio, escuchar las palabras que acaso hemos merecido: "Hijas de Jerusalén, no lloréis por mí, llorad por vosotras mismas y por vuestros hijos".

Cristo, Dios de amor, que trajiste todo lo excelso y lo grande que alienta en este mundo, que eres llama en los pensadores y en los sabios, fuerza en los guerreros, heroísmo en los santos, luminaria en el peregrinar, escudo en la batalla del vivir; Cristo, Dios y Señor, que eres lirio de nuestros hijos en el bautismo, prenda de resurrección en el Viático que conforta la agonía de nuestros padres, luz increada en nuestros pechos cuando los inunda la claridad divina de tu Eucaristía; Cristo, Rey y Señor, te confesamos, te reconocemos y te proclamamos como nuestro Dios y nuestro Hacedor, y queremos hacerte violencia para que vuelvas a pronunciar hoy, sobre nuestro pueblo, esa expresión de todas tus misericordias: "Padre, perdónales, porque no saben lo que hacen".

Por la Acción Nacional de Mujeres de Chile:

Adela Edwards de Salas, presidenta; Berta Urrutia Prieto, vicepresidenta; María Besa de Díaz, Olga Budge de Edwards, Luisa Besa de Donoso, Laura Carrasco de Lira, Elena Doll de Díaz, Adriana Echeverría Reyes, Amelia Errázuriz de G. Huidobro, Blanca Golborne, Luisa Infante de Eyzaguirre, Aurora Lira de Lira, Amelia Pastor de Silva, Juana Quindos de Montalva, Cristina Ugarte de Sánchez, Flora Yáñez de Echeverría, directoras.

PROTESTA DE LA ACCION PATRIOTICA DE LAS MUJERES DE CHILE

La Acción Patriótica de Las Mujeres de Chile protesta enérgicamente, como chilenas, en contra del acto de torpe incultura que se produjo en la sesión de ayer de la Cámara de Diputados, con motivo de las expresiones vertidas por un diputado radical.

Como católicas protestamos también, indignadas, y nos sentimos profundamente heridas con semejantes blasfemias, y avergonzadas de que por labios de parlamentarios chilenos se hayan pronunciado.

El respeto a las conciencias ajenas es un deber impuesto por la educación más elemental y por la cortesía que se deben entre sí todas las personas. Expresiones como éstas desprestigian a uno de los Poderes Públicos que todos los chilenos, y especialmente sus propios miembros, deben respetar.

Actualidades

AMERICA EN LONDRES

Se encuentra en Santiago el periodista británico Mr. Howard W. Willy, representante viajero del importante órgano comercial londinense "The Financial Times", que ha sido enviado a la América del Sur en misión informativa. Tenemos a la vista un número especial del diario inglés representado por Mr. Willy, en que hay numerosas páginas dedicadas al Brasil y sus presentes condiciones económicas.

Esta monografía, nítidamente ilustrada, ha sido preparada por el señor Willy en varias semanas de prolija investigación en el terreno. Gracias a ello, los numerosos interesados que tienen las inversiones extranjeras en el centro tradicional de las finanzas mundiales — la City — podrán formarse una idea precisa de las actuales condiciones de uno de los más vastos mercados de comercio e inversiones del Continente.

Queda de manifiesto en ese estudio, que el Brasil es uno de los países que mantienen casi intacta su capacidad económica, por cuanto su inmenso territorio es una vastísima reserva de toda clase de recursos. Se desprende de las palabras de Mr. Willy, que el Brasil no ha sentido el peso de la desocupación, por cuanto el territorio que ocupan sus treinta millones de habitantes es demasiado vasto, y necesitará, por muchos años, más y más brazos. En Chile, Mr. Willy dedicará algún tiempo al estudio del país.

UN ALCALDE EJEMPLAR

El otro día, el Alcalde de San Felipe, don Adolfo Carmona, dió a la prensa local un aviso en que invitaba al vecindario a dar testimonio responsabilizado de cualquier acto que pudiera imputársele como ilegal en su carrera funcionaria de casi ocho años. Se hallaba de visita en ese pueblo un inspector de la Contraloría, y con tal motivo deseaba el Alcalde Carmona hacer salir a la luz del día a ciertas voces sordas de un puñado de descontentos.

Como esos cargos no aparecieran por escrito, el Alcalde de San Felipe recurrió a la primera sesión municipal para repetir de viva voz la invitación, tanto a los vocales como a la barra, siempre en presencia del inspector fiscal de contabilidad. Un colega local, el representante de "El Trabajo", insinuó algunas cosas, "en forma descomedida", según otro colega, "La Voz de Aconcagua". Pero ni esas aseveraciones ni los dos cargos formulados por el representante de "La Nueva Prensa" fuero estimados dignos de una investigación por el inspector de la Contraloría allí presente.

La actitud del Alcalde de San Felipe ha sido generalmente elogiada como un gesto de dignidad y de democracia. Así se silencian calumnias y a la vez se satisface el natural interés del público por apreciar la honradez de sus mandantes. El Alcalde señor Carmona, que en el ejercicio de su cargo ha saneado los fondos municipales, ha conseguido que se hiciera efectivo el empréstito destinado a obras pública, y con él ha dotado al pueblo de Matadero, Mercado Municipal, pavimento, piscina y otras formas de progreso, presenta ahora un ejemplo muy digno de imitar a otros funcionarios que puedan sentirse afectados por la censura pública, con justicia o sin ella.

Sobre las ventas de la Central de Leches

SE TRATARA EN UNA REUNION DE PRODUCTORES DE ESTE ARTICULO

El lunes 12 del actual, a las 17 horas, tendrá lugar en la sala de actos de la Sociedad Nacional de Agricultura (Agustinas 730), una importante reunión de los productores de leche, para deliberar acerca de la centralización de la distribución y venta de este artículo.

En esta oportunidad, el vicepresidente de la Sociedad, don Ramón Cruz Montt, disertará sobre las finalidades de la central, el problema pasteurización y la determinación de precios para la compra del artículo.

La Semana Social del Secretariado Económico

HA CONTINUADO DESARROLLANDOSE CON EXITO

Con creciente éxito ha continuado desarrollándose la Semana Anual del Secretariado Económico Social de la Acción Católica, en su local de la calle Santo Domingo 1274.

Durante el día de hoy, disertarán don Guillermo Izquierdo, y el Pbr. don Guillermo Viviani. El señor Izquierdo se referirá a las Organizaciones Patronales y Profesionales y el Pbr. Viviani a nuestra actual legislación del trabajo.

Paseo de profesores

La Sociedad de Profesores de Instrucción Primaria, efectuará el domingo próximo un paseo a "Lo Barrenechea". Los socios y sus familias pueden inscribirse en la secretaría de esta institución.

Contrabandistas de armas y de drogas

LO QUE NOS REVELAN UN LIBRO SENSACIONAL Y UN INFORME TECNICO

Este mismo año se ha publicado en Francia un curioso libro, de que es autor un "espión" oficial del tiempo de la guerra, el capitán Pierre Desgranges. Se intitula el libro en cuestión "Al servicio de los comerciantes de armas", y expone en forma antes desconocida, por su aparente franqueza, la madeja de intereses inconfesables que se teje en torno a la venta de armamentos. El hecho desnudo es, al fin de cuentas, que, para los corredores de instrumentos mortíferos, como para otros, el dinero no tiene nacionalidad, ni sabor, ni olor... Así, comisionistas ingleses pudieron negociar con armamentos que sabían irían a parar en manos de enemigos de Inglaterra, y otro tanto puede decirse de intermediarios alemanes y de otras nacionalidades. Sir Basil Zaharoff seguirá siendo el prototipo de estos grandes empresarios de la destrucción.

Como de paso, el libro de M. Desgranges toca otra cuestión del más vital interés y no menos dañina para el mundo que el tráfico de armas: el comercio clandestino de estupefacientes. Porque el hecho muy sugestivo del caso resulta ser éste: que uno y otro negocio marchan de la mano, y que los mismos barcos que llevan armas para los revolucionarios chinos o para los Balkanes, se encargan de ese provechoso flete de retorno, que consiste en algunas toneladas de opio, o sus derivados "heroicos".

Aun los mismos métodos se aplican en uno y otro caso. Cuenta el observador francés que en algunas de sus correrías con armamento para los revolucionarios irlandeses, o los enemigos de otra potencia "amiga", usaron el procedimiento de echar las armas al mar en la vecindad de una caleta abrigada, y después de haberlas empaquetado cuidadosamente y engrasado una por una, a fin de evitar la corrosión por el agua marina. Pues bien, hemos oído de un procedimiento idéntico, puesto en práctica en el tráfico de drogas y otras materias de contrabando en la costa del Pacífico: dejar deslizar el contrabando fuera del buque, sosteniéndolo bajo la línea de flotación por medio de cables o alambres disimulados.

EL TRAFICO EN LA CHINA

El comercio de armas con la China es hoy día el más ventajoso y considerable de todos. Durante el conflicto de Manchuria, los japoneses se privaban de armar a los manchúes, tanto porque ellos estaban fabricando cuanto podían para su propio uso, en vista de la actitud amenazante de Rusia y Estados Unidos, cuanto por no aparecer abiertamente del lado de los insurrectos. Por otra parte, los japoneses, dice M. Desgrandes, no se preocupaban de retener a sus prisioneros. Conocedores de las escasas condiciones militares de los chinos, se contentaban con quitarles las armas en el campo de batalla, y devolverlos al enemigo. Así, las intendencias militares chinas calculan siete rifles por cada soldado...

En cuanto al tráfico de drogas, ha aumentado enormemente en China. Posiblemente, esto se deba a la necesidad de tener con qué pagar las armas que necesitan, o a la mayor demanda del mundo occidental. Lo cierto es que hoy China exporta diez veces más drogas que hace diez años. Estas drogas vienen, por lo general, a la costa americana del Pacífico, de donde se reparten para el resto de América, mientras una buena fracción pasa a Europa por vía del Canadá.

El opio se fabrica abiertamente en toda el Asia, con excepción de China. En la India, en la Indo-China, en Persia, en Turquía y Manchuria, se cultiva afanosamente la amapola, y se instalan fábricas para refinar el opio. Solamente el gobierno de Nanking y otros grupos que mandan en el resto del antiguo Imperio, prohíben el tráfico y suelen decapitar a sus participantes.

Sin embargo, innumerables barcos extranjeros o de cabotaje se ocupan de llevarlo a sus puertos y de introducirlo tierra adentro por las vías fluviales. Este comercio, clandestino solamente hasta cierto punto, pues que circula a la luz del día, deja a los que de él se ocupan utilidades tan cuantiosas, que les compensan de sobra los riesgos y hasta la eventualidad de confiscaciones periódicas.

La Sociedad de las Naciones ha logrado establecer una Oficina de Contralor de la Producción y Comercio de Estupefacientes, para lo cual los países que la forman dan la bonita suma de 250.000 francos suizos anuales. Gracias a esta organización, se va formando una estadística efectiva del nefario tráfico. De ello resulta que las necesidades de drogas heroicas con fines medicinales, consultan para el mundo entero las siguientes cifras: sesenta toneladas de opio, once toneladas de morfina, una tonelada de heroína, seis toneladas de cocaína y once toneladas de codeína, todo lo cual no alcanza a representar trescientas toneladas de opio como materia prima para la fabricación de estos derivados.

La misma Sociedad de las Naciones nos dice que puramente el Yunnam produce un millón y medio de kilos de opio. La producción anual de toda China sería de tres millones de kilos! Y pensar que trescientos mil kilos es todo lo que necesita la medicina universal para sus menesteres! Turquía y Persia han exportado, por su parte, 728,000 kilos la primera, y 565,000 kilos de opio la segundo.

Los beneficios son tentadores. El opio que se vende en Turquía a 260 francos el kilo, llega al consumo con un valor de 1,200 a 1,500 francos. La heroína se paga al por mayor a 3,400 francos, y se detalla a 7 u 8 mil francos el kilo. La cocaína y la morfina tienen alzas parecidas.

En China, el opio mismo ha llegado a precios prohibitivos, y sólo pueden consumirlo las gentes acomodadas. El pueblo miserable tiene que contentarse ahora con píldorillas de heroína, para engañar el vicio. La morfina se usa allá solamente para reforzar el opio de fabricación doméstica.

En cuanto al comercio general de estos artículos en el mundo, los sistemas varían con los países; pero hay siempre poderosas influencias que lo protegen, tanto porque los beneficios alcanzan para todos, como porque el vicio se ha extendido por todas las capas sociales. En China existe una curiosa sociedad comercial, tan poderosa como oculta, la cual, por un décimo del contrabando, se compromete a asegurar el pago de su valor total en caso de pérdida o confiscación. Esta compañía sabe, infaliblemente, cuánto es el monto exacto de la mercadería, y se compromete, además, a entregar la cabeza del comprador que no pague...

SESION DE LA SOCIEDAD CIENTIFICA

MATERIAS TRATADAS EN SU REUNION DE AYER

En la tarde de ayer, y bajo la presidencia del señor Antonio Tirado, celebró sesión la Sociedad Científica de Chile. Durante la sesión hizo uso de la palabra el señor Gualterio Looser, quien se refirió ampliamente a las conclusiones aprobadas en el V. Congreso Científico Pan-Pacífico de Vancouver.

El señor Looser, en su interesante disertación, se refirió también y en forma especial, a la protección de la naturaleza en nuestro país, y que, a su juicio, se encuentra bastante descuidada.

La escuadra zarpará hoy a Quinteros

En la mañana de hoy zarpará del puerto de Valparaíso, la Escuadra Activa al mando del contralmirante Gerken.

La flota de guerra tomará rumbo a Quintero para seguir allí los ejercicios anuales de instrucción.

POLLA CHILENA DE BENEFICENCIA

Las personas que tengan números premiados
— de la —
POLLA CHILENA DE BENEFICENCIA
pueden cobrarlos en las oficinas de la POLLA, Delicias N.o 654, diariamente, de 10 a 12 y de 2½ a 5.

LA GERENCIA.

15.—COMPRA -- VENTA VARIAS.

DILATADORES URETRALES OCASIÓN vendo. Arturo Prat 690 Nov—7

¡OCASION! DOS AVISOS LUMINOSOS, perfecto estado vendo. Cochrane 919. 18 Z.

ALUMINIO COMPRO, PAGO BUENOS precios. Serrano 573. 10 nov.

¡¡¡COMPRAMOS CUEROS, VACUNOS!!! caballares, ovejunos y cabros!!! ¡¡¡Suelería Justo Iglesias e Hijos!!! General Mackenna 1153. Casilla 470. Teléfono 63641. 30 N.

COMPRA MANIQUI DE HOMBRE, de talla 48 o 46, de ocasión Chacabuco 871. X—6 N.

Extinguidor de incendio nacional "Triunfador"

Fabricantes y distribuidores: BRUNET, RUBILAR y Cía. Ltda.,

Delicias 3349
CASILLA 4529 Ec—G

16.—CITACIONES, NOTIFICACIONES Y BOMBAS.

A LOS HIJOS DE PARRAL SE LES ruega hacerse socio del centro en formación. Pida antecedentes a Parodi, Arturo Prat 62. 28 Z

ASOCIACION CRISTIANA DE JOVENES.— En conformidad a los Estatutos se cita a Asamblea General de Socios Activos para el martes 13 noviembre a las 19 horas en Arturo Prat 130. El Presidente. Nov—

BOMBAS

SEGUNDA COMPAÑIA DE BOMBEROS "Esmeralda".— Citase a la compañía a academia y ejercicio para los días jueves 5, miércoles 7 y viernes 9 del presente a las 22 y 22.30 horas. Uniforme de trabajo. Reunión: El cuartel. — El ayudante.

4 EME COMPAGNIE DE POMPIERS (Pompe France).— Academie generale et exercice de compagnie, mardi 6 et et 22.30 hrs. Tenue le trail. Reunión: Plaza Francia.— L'Adjudant.

12.a Cia. "CHILE-EXCELSIOR". Cito a la Compañía para el martes 6 del presente, a academia y ejercicio, a las 21.30 horas. Punto de reunión: en la Quinta Normal, entrando por Avenida Portales. Tenida uniforme de trabajo. — El Ayudante.

PRIMERA COMPAÑIA DE BOMBEROS "DEBER Y CONSTANCIA" Cito a la Compañía a academia y ejercicio para el martes 6 y jueves 8, a las 22.15 y 23.45 horas. Uniforme de trabajo, punto de reunión: el cuartel. — El Ayudante.

TERCERA COMPAÑIA DE BOMBEROS "Claro y Abasolo". — Por orden del capitán cito a la Compañía a Academia y Ejercicio para los días miércoles 7, jueves 8 y viernes 9, a las 6.45 y 7 horas, en la cancha de la Escuela de Medicina. Uniforme de trabajo. — El Ayudante.

4EME COMPAGNIE DE POMPIERS (Pompe France).—Academie Générale et Exercice de Compagnie Vendredi 9 et. a 22 et 22.30 horas. Tenue de travail. Reunion: Plaza Francia. — L'Adjudant. 9 Nov.

SEXTA COMPAÑIA DE BOMBEROS "Salvadores y Guardia de Propiedad". — De orden superior cito a la Compañía a Academia y Ejercicio, para el jueves 8 de los corrientes, a las 21.45 y 22.15 horas, respectivamente. Punto de reunión: Delicias esquina de Cochrane. Uniforme de trabajo. — El Ayudante.

OCTAVA COMPAÑIA DE BOMBEROS "La Unión es Fuerza".-De orden superior cito a la compañía a academia y ejercicio para el viernes próximo a las 21.30 y 22 horas, respectivamente. Uniforme de trabajo. Reunión: cuartel. — El ayudante.

NOVENA COMPAÑIA DE BOMBEROS Deber y Abnegación".— Cito a la Compañía a academia y ejercicio para los días miércoles 7 a las 6.50 y 7.20 A. M; y viernes 9 a las 19 y 19.30 horas. Uniforme de trabajo. Reunión en el Cuartel.— El Ayudante. N—9

11.a COMPAGNIA DI POMPIERI "Pompa Italia". — D'ordine superiore convocasi alla Compagnia ad Accademia ed Esercizio per martedì 6 e giovedì 8 alle ore 22 e 22.30. Riunione in Quartiere, Tenuta di lavoro.— L'Ajutante.

12.a CIA "CHILE-EXCELSIOR". — Cito a la compañía a academia y ejercicio para el jueves 8 y viernes 9 del presente, a las 21.30 horas y 22 horas, en la Quinta Normal entrando por Avda. Portales. Tenida: uniforme de trabajo.— El ayudante.

17.—DIVERSOS.

FABRICA DE PIELES, CURTIDOS, teñidos, confecciones; trabajos garantidos. Precios bajísimos. Arturo Prat 937. 7—N.

PROFESOR "ARNOLD". CASILLA 33, Cisterna. 7 Nov.

ESTUDIE "MAGNETISMO" CON profesor "Arnold". 7 Nov.

ESTUDIE "HIPNOTISMO" CON profesor "Arnold". 7 Nov.

ESTUDIE "SUGESTION" CON Prof. "Arnold". 7 Nov.

"TELEPATIA", "CLARIVIDENCIA", "clariaudiencia", profesor "Arnold". 7 Nov.

ESTUDIE "PSICOLOGIA" CON profesor "Arnold". 7 Nov.

17.—DIVERSOS.

"ANIMISMO", "ESPIRITISMO", "Ocultismo", profesor "Arnold". 7 Nov.

ESTUDIE "FILOSOFIA "YOGUI", profesor "Arnold". 7 Nov.

PIDA HORA DE CONSULTA AL profesor "Arnold". 7 Nov.

PROFESOR "ARNOLD". CASILLA 33, Cisterna. 7 Nov.

ADMINISTRAR DEPOSITO LICORES importante, a sueldo y porcentaje. Ofrezco seriedad, competencia, honorabilidad. Miret, Maturana 726. 11 Nov.

METAL LINOTIPIA NECESITASE otra partida. Gálvez 154. 7 Nov.

ENFERMA EN EL HOSPITAL SAN Borja maternidad está María Paz. 5 N.

POMADA HIGIENICA RE-GA. 9 nov.

TESOROS LOCALIZO, PATRIA Vieja 418 Recoleta. Nov—7

COMISIONES, REPRESENTACIONES recibo para Concepción. Francisco Muñoz Martínez. Malpú 542, Concepción. 16 nov.

MARCOS HECHOS EN TODOS ESTILOS, realiza a precios excepcionales: Papelería Pimstein Estado 111 Nov 14

¿GONEPLATIN? único indicado para combatir Gonorreas, Blenorragias y Flores Blancas. 5—N.

SU NEGOCIO ES MALO; VA A pasos agigantados hacia la ruina. Sálvese probando los sahumerios Heresman; son infalibles. Molina 536. 15—N.

PERSONAS QUE SUFREN Y LLEVAN consigo la muerte en el alma: consultar al ocultista Henry Heresman; puede satisfacer todos los deseos por difíciles que sean. Molina 586. 15—N

VIRGINIAN OIL Co., OFRECE Parafina, aguarrás, aceite, linaza, aceite lubricante, grasas consistentes, fieltro impermeable para techos, terraza, salas de baño. Lo mejor que se fabrica en el país. Azarcón genuino importado. Cera para pisos y muebles, todo a precios sin competencia. Santo Domingo 1050. 28 Z.

¡¡¡PAPELES PINTADOS!!! "Papelería Central" Estado 134, la casa que tiene mejor surtido en importados y nacionales, a precios muy bajos. Visítela siempre al hacer sus compras. Guerrero, Peña y Cía. 13 Nov.

18.—EDUCACION E INSTRUCCION.

EL INSTITUTO TORREALBA ORganiza cursos de verano. Solicite prospectos. Moneda 1351. Primer curso empieza 5 noviembre. Sistema propio enseñanza individual. 7—N.

INGLES, FRANCES, TRADUCCION y lecciones, Bandera 345. 15 N.

INSTITUTO COMERCIAL "QUERT Jurop", Lira 67.— Comenzó el nuevo curso de taquigrafía. El martes 13 comienza un curso de escritura a máquina. 9 N.

5 NOVIEMBRE EMPIEZA PRIMER curso verano. Instituto Torrealba. Moneda 1351. Sistema individual de enseñanza es el que le conviene. 7—N.

INSTITUTO MORALES MATUS. Estado 32, títulos válidos, cursos completos comercio, dactilografía, ¡¡un mes!! 24 Nov.

10 PESOS MENSUALES, CLASES corte y costura por profesora francesa diplomada. Delicias 487. 26 Nov.

ENGLISH ACADEMY, DELICIAS 24, dedícase enseñanza privada Inglés, Taquigrafía, Contabilidad, Dactilografía. Prepáranse exámenes. 30—N.

ESTADO 169, TERCER PISO. Escuela Central. Cursos rápidos, modernos. Masajes, manicure, tejidos a máquina. 21-N

ENSEÑO ESCRIBIR A MAQUINA al tacto, hago copias. General Korner 522. 6—N.

EXAMENES, PREPARAMOS. MERCED 882. 18 Nov.

$ 5 MENSUALES: ENSEÑANZA rápida, correcta, escritura a máquina. Hácense copias. Independencia 318. 7 Nov.

MATRICULA ABIERTA, CURSOS Confección, Sombreros, Ondulación Manicure, Preparación, Dactilógrafos, Taquígrafos, $ 10 mensuales. Instituto Profesional. Morandé 530 N—20

¡¡¡REPARAMOS!! CONTADORES registrados, Electricistas, Radiotelegrafistas autorizados, Ayudantes, Arquitectura, Ingeniería Civil, Agrícola, Dactilógrafos, Taquígrafos. Clases individuales $ 5.— "Instituto Mercantil". Merced 882 (Plaza de Armas). 18 Nov.

SEÑORA DE RESPETO OFRECESE para enseñar las primeras letras a niños de ambos sexos. Dirección: Castro 446. 30 X

SEÑORA OFRECESE PARA ENseñar niños y niñas de primeras letras, a domicilio. Dirección: Castro 446. 22 X.

CURSOS RAPIDOS: INICIANSE, Instituto Ideal, Huérfanos 1112. Autorizado Gobierno. Contabilidad, Inglés, Taquigrafía, Redacción, Dactilografía en mes Corte, Confección. Otorgamos títulos. Nov. 14

ALUMNOS ATRASADOS ENSEñanza especial. Av. Matta 449. 26 N.

LA ESCUELA CHILE DE Telegrafía Electrica.

Ofrece a la juventud de ambos sexos los cursos de telegrafía teórica y práctica. Matrícula permanente. Solicite prospectos. Molina 337. 17 N.

LA ESCUELA CHILE DE TELEgrafía Eléctrica ofrece a la juventud de ambos sexos los cursos de telegrafía teórica y práctica. Matrícula permanente. Solicite prospectos. Molina 337. 17 Nov.

18.—EDUCACION E INSTRUCCION.

DOY CLASES TAQUIGRAFIA PITtman, particular y a domicilio. Precios módicos. Digna Astudillo. Pantaleón Av. Silva 1003. 22—X.

RUSO.—CLASES ELEMENTALES, lectura, traducciones, conversación, método exclusivo. Natamel 292. 6 Nov.

19.—PROFESIONALES VARIOS.

PARA INSTALACIONES Y REPAraciones eléctricas, consulte a Robres y Cía., San Diego 365. Teléfono 74439. 6 Nov.

CONTADOR REGISTRADO ORganiza, lleva contabilidades, grandes y pequeñas. Bascuñán 1163 17 Nov.

JULIO MARIN SOTOMAYOR, trasladó su Clínica Privada a Delicias 865. Teléfono 62492. Toda clase de curaciones e inyecciones. 22 Z.

POR DIEZ PESOS MENSUALES, llevamos contabilidades, comerciantes minoristas, cobranzas judiciales, consultas jurídicas, atención juicios trabajo. Consultenos sin compromiso. Edificio "La Nación", Oficina 605. Nov. 11

A. MOLINA A. PRACTICANTE autorizado por la Dirección General de Sanidad, cirujía menor: curaciones de heridas venéreas etc, tratamientos: sífilis, gonorrea, inyecciones en general, a hombres y niños, atiendo a domicilio Precios módicos. Eleuterio Ramírez 1041. 22 X.

20.—EMPLEADOS OFRECIDOS.

Profs. y Parts.

NISO INTELIGENTE, BIEN REComendado, ofrécese. H. Cas. 81. 15—N.

DIBUJANTE SE OFRECE. CAMILo Henríquez 682, casa 3. 7 Nov.

BARRIO PROVIDENCIA, AVENIda Concepción N.o 19 desea acompañar familias que salgan a veranear, dirijase por corre M. v. de P. 28 Z.

SEÑORITA EXTRANJERA OFRECese para traducciones, especialmente del alemán a español. Dirigirse, calle Lord Cochrane 525. 30 X

EMPLEADO OFICINA CON TItulo bachiller y fianza se ofrece. Dirigirse: O G. G., Santo Domingo 1895. X

Domésticos.

SE OFRECE BUENA COCINERA para casa particular, con guagua chica, bien educada. Escribir Pasaje Bulnes. Casita 6, Rita Bravo. 10—N.

ME OFREZCO COMO BUENA COcinera, o sea todo servicio, con hija de 13 años prefiero fuera de Santiago. Correo N.o 7, Rosa Ramírez. 22 X.

SE OFRECE MAESTRA DE COCIna. Buena referencia Bar Pelikán, teléfono 80793. San Diego 2109. 22—X.

¡¡SEÑORA!! LAS MEJORES EMpleadas, pídalas en la mejor agencia. Londres 15. 14 Nov.

21.—EMPLEADOS BUSCADOS.

Profs. y Parts.

VENDEDORAS DE MOSTRADOR, recomendación honradas Puente 682. 8 N.

NECESITO AYUDANTA SASTRE Barnachea 436. 7 Nov.

NECESITASE VIUDA JOVEN, DISTinguida, cargo almacén central. Fianza efectiva. Escribir Industrial, capital 850,000. Casilla 4010. 8—N.

JOVENCITO O JOVENCITA SEPA contabilidad. Casilla 2996. 7 Nov.

Domésticos.

ME OFREZCO PARA ASEO ARREglo y cuidado de quintas, buenas recomendaciones, en ésta o fuera de Santiago. Tocornal 1347. 22 X.

EMPLEADA PARA TODO SERVIcio, que sepa cocinar bien, aplanchar, etc., con recomendaciones de honradez, competencia y hábito limpieza, necesita para casa chica caballero solo, honorable, descendiente de extranjero. Dirigirse, indicando edad y sueldo pretende, a X. X., Casilla 3952. 8 Nov.

NECESITO EMPLEADA JOVEN todo servicio, recomendación. Presentarse de 1 a 2. Serrano 20, Departamento C. 8 Nov.

NECESITAMOS MATRIMONIO joven, sin hijos. Recomendaciones. Robles 390, esquina Andes. 7 Nov.

COCINERA Y EMPLEADA DE piezas con recomendaciones, necesito. Pedro de Valdivia 3075. 7 Nov.

SE NECESITA NIÑA PARA LA COcina, con buenas recomendaciones. Monjitas 559. 28 Z.

NECESITO EMPLEADA, JOFRE 77. Nov—5

NECESITO MOZO PARA ASEO, Hotel Fornos, San Diego 117. Nov—7

23.—FRUTOS DEL PAIS.

COMPRO LANA PAGO BIEN. INdependencia 586. 7 N.

24.—HOTELES Y RESTAURANTS.

"HOTEL FORNOS", SAN DIEGO 117. Higiénico, barato. 16 Nov

HOTEL "ASTURIAS", DELICIAS 2816. Piezas, pensión, comida sana y abundante. Precios bajos. Teléfono 65179. 7 nov.

VISITANDO EL RESTAURANT Aconcagua, Alonso Ovalle 1090 al llegar a San Diego, economizará dinero en los consumos. Vinos especiales. Atendido por su dueño. Doy pensión de mesa y domicilio a bajos precios. 30—X.

Pensiones y Residencias

PIEZAS PENSION, BALCONES, precios módicos. Catedral 2679. 10 Nov.

ESPLENDIDO DEPARTAMENTO, baño anexo, pensión, teléfono. Huérfanos 1549. 10 Nov.

PIEZA MATRIMONIO, PENSION. Claras 282. 23 nov.

MONEDA 741, PIEZA CONFORTABles, comida excelente, honorabilidad. 18—N.

CAA FAMILIA ARRIENDASE PIEza con pensión. Independencia 221.

PENSION FAMILIA, PIEZAS. SErrano 94. 10—N.

POMADA CURATIVA RE-GA. 9 nov.

ARRIENDO PIEZA GRANDE, balcón calle, puerta independiente, baño frío, caliente, instalado, con sin pensión. Bellavista 295, altos. 10—N.

ARRIENDO PIEZA CON PENsión. Purísima 178. 8-N

PENSION ESPAÑOLA. AGUSTInas 879. 21-N

120, ESPLENDIDA PIEZA AMOBlada, tres platos, buenos, abundantes. Rosas 1432. 7 Nov.

MONEDA 1549. — Regias habitaciones, todo confort, pensión de primera. 21 N.

BUENA PENSION, HABITACION con toda comodidad, precio económico. Cochrane 178, casa 4. 22 X

ARRIENDO PIEZA CALLE, CON pensión. San Ignacio 41. 7 — N.

PIEZAS AMOBLADAS CON PENsión. Jóvenes desde 140, matrimonios 260. Santa Rosa 36. 6—N.

MODERNA Y CONFORTABLE CAsa residencial. Morandé 510 4.o Piso Ascensor. Teléfono 85245 22 X

HUERFANOS 727, RESIDENCIAL, centralísima, todo respeto, regias piezas amobladas, espléndida comida; matrimonios, desde $ 350. 2 Dic.

DEPARTAMENTOS PARA MAtrimonios amoblados elegantemente, con baño esclusivo, calefacción central y todas comodidades. Pensión de mesa de primer orden. Edificio moderno. Morandé 510. 4.o piso, ascensor, Telf. 82245. 22 X.

EN CASA FAMILIA HONORABLE necesito departamento con pensión, indispensable baño, teléfono. Barrio central. Prefiero Providencia. Parque Forestal. Contestar: Casilla 81-D., O. S. T. 28 Z.

¿GONEPLATIN? Ultima creación farmacéutica para combatir Gonorreas, Blenorragias, Flores blancas. 10—N.

25.—MODAS. INTERES PARA EL HOGAR.

FABRICA DE SOSTEN SENOS. Ropa hecha, especialidad en vestiditos y delantales. Ventas al detalle. A comerciantes precios especiales. San Diego 61. 8—N.

SE COMPRAN COLCHONES LAna por kilos, desde pequeñas partidas. Pago bien. Av. Independencia 586. 9—N.

PLISADOS ELECTRICOS Y CAlados a máquina, trabajo perfecto, rapidez y garantía. Dirijase a Nueva Lastra 685. 30 N.

MODISTA DIPLOMADA, CORTA, prueba y confecciona. Da clases precios módicos. Delicias 2552. Teléfono 66494. 7—N.

BRONQUIAL RE-GA PARA NIños. 9 nov.

GRAN OCASION, NUEVA FABRIca de Sedas y Lanas. Nueva Lastra 611. Rogamos visiten nuestra casa para ver nuestros precios, en especial espumilla, crepé Mongol, precios sin competencia. Hallará además, artículos en general, para señoras y caballeros. 8 nov.

DEPILATORIO "FRINE". INSTantáneo, eficaz. Pídalo buenas boticas. 7 Dic.

GANGA: ABRIGO NUTRIA, 1,400. Arturo Prat 1585.

COMPOSTURA ZAPATO CHECOeslovaco, trenzado, medida, hecho. Dobry, San Antonio 74. 21-N

VESTIDOS, TRAJES SASTRE, ROpa interior realizo. Estado 265. Interior 4. 21-N

MAISON VIRGINIA, REALIZA sombreros paja novedad, desde 15 pesos. Transformaciones elegantes desde $ 8, Teatinos 394. 21—N.

MANDE LIMPIAR SUS TRAJES, Tintorería "Le Printemps". Trabajos prolijos, precios económicos.. Ternos, vapor $ 8; Trajes, vapor, $ 8; Sobretodos, $ 8; Batas seda, $ 8. Teñidos luto, día. San Antonio 388. 12—Z.

¡¡CARMEN 45!! ORGANDI COlor, once cincuenta; velo piqué, siete ochenta. 21—N.

¡¡CARMEN 45!! CINCO PESOS crea cruda, 140 centímetros; siete pesos en 160. 21—N.

25.—MODAS. INTERES PARA EL HOGAR.

¡¡VEINTIOCHO PESOS!! CASImir pura lana para ternos. Carmen 45. 21—N.

¡¡SUPERFINA!! GRAN CREA blanca, 160 y 180 centímetros, $ 17.80 y 19.80. Carmen 45. 21—N.

¡¡AHORA, CARMEN 45!! TOME nota, señora. Nos trasladamos a Carmen 265. 21—N.

TINTORERIA ANGLO, LA RECOmendamos como la mejor. Limpiezas y teñidos perfectos. Ternos limpiamos, aplanchamos por 6 pesos. Recogemos domicilio. Huérfanos 2812. Teléfono 82966. 6—D.

"TABLETAS EVITOL", USO INtimo externo señoras. Pídalo buenas boticas. 7 Dic.

MEDIAS: PUNTOS, TALONES arréglense. Rapidez, perfección. Teatinos 394. 21 nov.

SOMBREROS SEÑORAS, CABAlleros, hechuras, 6; corte melena, 1.50; ondulación, manicure. Atención caballeros. Maisón Villacura. Puente 663. 10 Nov.

MODAS ORIOL LIRA 90. RECIBE hechuras trajes sastre. D—3.

"LA BOTERIA SOAZO", QUE EStaba en Estado 129, invita a su distinguida clientela a su nuevo local, San Francisco 210 B., a conocer los nuevos modelos y finísima calidad del calzado. 28 Z.

PARA DAMAS, ELEGANTES, TElas de lana importadas, del más alto valor, novedad y buen gusto, precios baratísimos; igualmente nacionales. Sedas fantasía preciosísimas recién importadas y las mejores sedas nacionales que se fabrican en el país. Fábrica Nacional de Sederías "El Gusano de Seda". Depósito de ventas al detalle: Serrano 68. 18 Dic.

"FIESTAS PRIMAVERALES" PAra sus jockeys, apache o gorro de disfraz, vaya: Esmeralda 848. 6—N.

PELETERIA SAN IGNACIO 11, confecciona, transforma y arregla toda clase de pieles, especialidad en curtidos y teñidos. Precios sin competencia. Teléfono 86004 9—N.

APRESURESE COMPRAR SU COche guagua y ahorrará dinero. Fabricado con materiales importados. Fábrica Santo Domingo 1375. 15 N.

ROPA INTERIOR DE jersey de seda listada indemallable, confeccionamos sobre medida precio fábrica. La Casa de las Enaguas. San Diego 1910. 8 nov.

¡¡CALZADO RAFAEL!! ESPECIAlidad en medidas para baile, encontrarán al gusto más exigente. A. Prat 157. Nov. 12

CREA CRUDA EN 140 CTMS., METro, $ 5.40. Santo Domingo 1485. 9 Nov.

BLUSAS, PECHERAS Y CUELLOS, fabricación propia, baratísimo, por mayor y menor. Se atienden pedidos provincia, Casa Viena, Compañía 1289, oficina 4. 9 Nov.

TOCUYO LAVADO 80 CTMS., METro 2.30. Santo Domingo 1485. 9 Nov.

¡¡¡IMPORTANTE!!! PARA DAR cabida a las mercaderías por llegar, realizamos baratísimo todas nuestras existencias, camisas, pijamas, corbatas, pañuelos, guantes, medias, etc. Au Paradis des Dames, San Antonio 289, Sucursal en Viña, calle Valparaíso 318. 10—N.

¿GONEPLATIN? Ultima creación farmacéutica para combatir Gonorreas, Blenorragias, Flores blancas. 10—N.

BLUSAS, PECHERAS Y CUELLOS, lindos modelos, fabricación propia, por mayor y menor. Casa Viena, Compañía 1289, oficina 4. 9 nov.

PURISIMAS TODOS TAMAÑOS para mes de María, cómprelas directamente. Fabricantes, Recoleta 294. 11 nov.

¡¡¡SEÑORA!!! DESEA CAMBIAR color "cartera o calzado", llévelo Recoleta 204. 31—X—34.

"VIENA" MERCED 575 PIELES. 22 X.

MODAS MARY, RECIBE HECHUras trajes desde $ 50, confección esmerada. Especialidad trajes sastre. Trajes cortados, probados desde $ 15. Brasil 331

¡¡¡PAPELES PINTADOS!!! "Papelería Central" Estado 134, la casa que tiene mejor surtido en importados y nacionales, a precios muy bajos, Visítela siempre al hacer sus compras. Guerrero, Peña y Cía. 13 Nov.

SEÑORAS, SEÑORITAS AHORREN dinero comprando sus sombreros en las casas E. Pascual. Contamos con un lindo surtido en modelos y colores para la temporada de verano.. Merced. 842 y Echaurren 65, teléfono 66302. 15—N.

¡¡¡PLISADOS CALADOS!! PRECIos bajísimos, Brasil 41. 15 N.

"VITA-LUX", POLVOS Y CREmas. Nuevo invento para rejuvenecer y conservar el cutis fresco. 30—X.

VISITE LA SOMBRERERIA DE la calle Rosas 1022 y se convencerá de su selecto surtido. 22 X

PIDA EL FIELTRO PLUMA PAra verano, $ 36 en la Sombrerería "Oxford". San Diego 132. 22 X.

VISITE LA CASA DE LAS ENAguas" San Diego 1910, la mejor en su ramo. Ropa interior de jersey de seda listada indemallable. San Diego 1910. 22 X.

SALA COPIA VERA MERCED 773, visítela. 22 X.

TRAJES SASTRES y ELEGANTES corto y doy probado. Lira 750 30 X

¿HA PROBADO USTED TODO? ¡¡No pierda la fe!! Use el famoso ungüento "Monte Santo" contra eczemas, sarnas, empeines, ronchas, úlceras, almorranas, espinillas. Base: Lassar. Boticas, 0.40, 1.20, 2.00. 1.o Dic.

SOMBREROS SEÑORAS, CABAlleros, hechuras, 6; corte melena, 1.50; ondulación, manicure. Atención caballeros, Maison Villacura. Puente 663. 6 Nov.

26.—MERCADERIA EN GENERAL.

VIAJERO— REPRESENTANTE fábricas. Vende directamente: 500 cortes de casimires desde uno. Precios mayoristas. Libertad 59, carca Fundición. 10 nov.

"EL CRISOL", SAN DIEGO 1286, cristalería, loza, enlozados, precios directos de fábrica. Atendemos pedidos provincia. 12—N.

¡¡ CREOLINA !! ¡¡ CREOLINA!! ¡¡Creolina!! De la mejor calidad le ofrece. Virginian Oil Co., Santo Domingo 1050. 28 Z.

VIRGINIAN OIL Co. OFRECE LOS mejores aceites de linaza y aguarrás. Santo Domingo 1050. 28 Z.

VENDO CAOLIN POR GRANDES partidas, puesto en cualquier estación. Hago contrato. Santa Elena 1572. 9 Nov.

¡¡¡PAPELES PINTADOS!!! "Papelería Central" Estado 134, la casa que tiene mejor surtido en importados y nacionales, a precios muy bajos. Visítela siempre al hacer sus compras. Guerrero, Peña y Cía. 13 Nov.

28.—MUEBLES Y MENAJES EN GENERAL.

MUEBLES MODERNOS, FACILIdades de pago. Bandera 24 y 615. 8 Nov.

MUEBLISTAS: CONSULTEN nuestros precios de espejos de todos tamaños y formas. Bélgica. San Diego 219. 8 Nov.

GENEROS PARA MUEBLES, CORtinas, estilo americano, último modo, gran novedad, color crudo, liso, 1.40 ancho, gran calidad, precio $ 60 metro. Ejército 371. 9—N.

"BELGICA", FABRICA DE ESPEjos. Consultar precios. San Diego 219. Teléfono 80372. 8 Nov.

"BELGICA" FABRICA TODA CLAse de espejos. San Diego 219. 8 Nov.

EL AGUILA, SAN DIEGO 460. POR cambio de dueño. Vendo al costo juegos comedor, dormitorio, salón y muebles sueltos. No pierdan ocasión. 18—N.

¡¡REFRIGERADORES!! SOLIDOS, elegantes, garantidos. Gran liquidación. Castro 8. 13—N.

¡¡ENCHAPADURAS!! VIsítenos, ganará dinero obteniendo mejor artículo. Surtido completo. San Antonio 50. 10—N.

¡¡OCASION!! VENDO AMOBLADO de salón y mesa arrimadera. San Diego 1422. 7 nov.

¡¡¡NOVIOS!!! COMPREN MUEbles directo a la fábrica, Santiago 1240. 14—N.

BATERIAS DE ALUMINIO PARA cocinas. Vendemos en Fábrica. Serrano 573. 10—N.

¡¡¡MUEBLES, MENAJE DE CAsa!!! de ocasión encontrará en "El Globito". Av. Matta 1042. 24 nov.

MUEBLES COLONIALES MODERnos, dormitorios 650; comedores 550 Fábrica Chacabuco 26 B. 12—N.

¡FERIA DE MUEBLES! VENDO: juegos comedores, dormitorios, sillas, mesas escritorios, peinadores, roperos, infinidad muebles sueltos, artículos de arte. ¡Precios de gran ocasión! Para comerciantes, precios especiales. Delicias 3035, teléfono 65236. 11 Nov.

¡¡¡NOVIOS!!! MUEBLES FINOS, modernos, coloniales, facilidades. Prat 248. 2 Dic.

SE VENDE UNA ESTUFA A PARAfina de último modelo, y en buen estado, Calle Condell N.o 960. 28 Z.

SE HACEN LLAVES DE TODAS clases. Bandera 820. 10 Nov

BARRACA DE FIERRO
Hinze y Bostelmann
Chacabuco 61
TELEFONO 65369
Fierro

29.—MATERIALES DE CONSTRUCCION.

TAPAS ALAMO, TABLA DE MEdia, secas, baratas. Teléfono 83763. Manuel Ainsa. 30—D.

FIERRO GALVANIZADO LISO, San Pablo 1179. 1.o D.

CEMENTO MELON SACK. 1.o Dic.

FIERRO REDONDO PARA CONStrucciones, Sack. 1.o Dic.

FIERRO ACANALADO GALVANIzado, Morandé 817. 1.o Dic.

¡¡CLARABOYAS!! — Fábrica Delicias 2664.— Nov. 17

PRODUCTOS DE LA "SOQUINA", vende Sack. 1.o Dic.

PINTURAS EN PASTA SACK. 1.o Dic.

PARA FIERRO, SACK 1.o Dic.

CONSTRUCTORES: EN CRISTAlería para mamparas hacemos toda clase de trabajo, sin competencia. Bélgica. San Diego 219. 8 Nov.

LETREROS TODA CLASE, Fábrica Delicias 2664 — Nov. 17

S. SACK
FIERRO REDONDO, CUADRADO Y PLANO SECCION ESPECIAL
"LAMIFUN"
Sta PABLO 1179-MORANDE 817

29.—MATERIALES DE CONSTRUCCION.

"TECHO FONOLITA", INSUPERable $ 6 metro2. Entrega inmediata. Traver, Angelini, Avenida Matta 375.

OCASION VENDO: FIERRO IMportado (galvanizado) techo, ocdas dimensiones; puertas, canajes, mojinetes, vidrios. Esperanza 783. 9 N.

VENTILADORES GIRATORIOS!! Fábrica, Delicias 2664 — Nov .17

S. SACK, BARRACA DE fierro. San Pablo 1179. Morandé 817. Precios bajos. 1.o Dic.

CANALES, CAÑERIAS, CUBETAS. Fábrica Delicias 2664. Se remite contra reembolso.— Nov. 17

PAPELES PINTADOS, SAN ANTOnio 421. La casa que vende más barato en plaza 8—N.

FABRICA DE PUERTAS Y VENtanas "El Progreso. Libertad 1441 Teléfono 82540. 8—N.

FABRICA CAJONES, CORTINEZ e hijo. Irarrázaval 401. Teléfono 65820. 9—N.

¡¡PINTORES!! PINTURAS, BROchas, tierras de colores, al más bajo precio, en "El Faro". El único que vende aguarrás y aceite co! que vende aguarrás y aceite $ 1.60 litro. San Pablo 1222. 9—N.

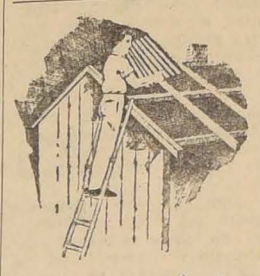

Techo Económico

Planchas impermeabilizadas acanaladas 110x80, para gallineros, galpones, $ 4.50 m2. Por su bajo precio y durabilidad, reemplaza ventajosamente al fierro negro MATUCANA 551 G

MADERAS: GRAN SURTIDO A precios muy bajos ofrece nueva barraca San Martín Hnos, San Martín 870. 8 N.

MADERAS PARA PISOS DESDE $ 1; tabla; tablas zócalos 1|2 y 3|4 por 4 1|2, desde $ 1 y $ 1.50. Lingue seco para muebistas. Molduras muebles y edificios. Barraca "La Frontera", Av. Matta 1052.— Verdugo Hnos. N 16

PUERTAS, VENTANAS, GALErías, mamparas, el surtido más completo en plaza, listas para entrega, y también sobre medida. Despachamos provincias. Grandes talleres "Fenix"; Delicias 739. 10—N.

¡¡PAPELES PINTADOS!! "PAPEleria Central". Estado 134. La casa que tiene el mejor surtido en importados y nacionales a precios muy bajos. Visítelo siempre al hacer sus compras. Guerrero, Piña y Cía. 13 nov.

TUBOS Y PIEZAS ALCANTARIllados garantidos, fábrica, sin competencia. Diez de Julio 428. 13 nov.

¡¡¡VIDRIOS!!! VIDRIOS COLOCA Estado 111. Teléfono 63632 N.14

¡¡¡PAPELES PINTADOS!!! HERmosa variedad. Estado 111 N —14

FABRICANTES DE LADRILLOS, ofrezco carboncillo, carbón cosmito Teléfono 83763. 30—D.

MADERAS DE ALAMO, BARATAS. Teléfono 83763, Manuel Ainsa. 30—D.

TECHO ECONOMICO: PLANCHAS impermeabilizadas acanaladas, 110x80, para galpones, gallineros $ 4.50 m2. Por su bajo precio y durabilidad, reemplaza ventajosamente al fierro negro. Matucana 551. 8 nov.

CAL DE CONCHA, CAL VIVA, apagada. Providencia 1495. 15 — N.

CEMENTO MELON, YESO, PROvidencia 1495. 15—N.

TUBOS "GRAU". PROVIDENCIA 1495. 15—N.

FIERRO REDONDO, CAÑERIA NEgra y galvanizada. Providencia 1495. 15—N.

CLAVOS ALAMBRE, BALDOSAS, Providencia 1495. 15—N.

LADRILLO REFRACTARIO "SOta". Porvidencia 1495. 15—N

CASA de CONSIGNACIONES, SAN Antonio 421. Recibe, vende materiales en general Hay cañerías, fittings llaves, rejas, azarcón, plombajina, cadenas, etc. N—9

CAÑERIA 3", 4", 5", 6", 8" alta presión poco uso. Vende San Antonio 421. N—9

TEJAS ANTIGUAS USADAS REAlizo 20,000 precio de ocasión. Víctor Manuel 1149. Nov—8

COMPRO FIERRO GALVANIZADO para techo de 8 a 9 pies, de ocasión, Santa Elena 1572. 9 de Nov.

INMENSO SURTIDO MAteriales construcciones ofrecen "Almacenes materiales para construcciones". Santo Domingo 1135. Gorbea 2555. Teléfono 80323. 2 Dic.

30.—MAQUINAS REGISTRADORAS, ESCRIBIR Y COSER.

SEÑORES OFICINISTAS APROVEchen la oportunidad. Mimiógrafo en perfecto estado vendo en $ 300. San Diego 115.— c. 5, De 2 P. M. adelante. 30—X.

MAQUINAS REGISTRADORAS "National", nuevas y usadas, garantizadas, a precios de gran ocasión. Facilidades de pago. Taller de composturas con repuestos legítimos. Mecánicos especialistas. Rollos de papel, precios de fábrica. Unica agencia para la venta en Chile de The National Cash Register Co., Dayton, Estados Unidos. Agustinas 1215. Teléfono 64170. Casilla 115-D. 21 Nov.

30.—MAQUINAS REGISTRADORAS, ESCRIBIR Y COSER.

OCASION: VENDO MÁQUINA Singer y Victrola Victor, ... me 335.

¿SU MAQUINA DE TEJER ... mala? Mándela, San Diego ... teléfono 87590. Trabajo ... do económico.

OPORTUNIDAD: VENDO ... tradora "National" ... tadores. Moneda N.o 16

MAQUINAS DE ESCRIBIR ... vas, usadas. Moneda 16...

SUMADORA BURROUGHS ... pro. Providencia 965.

CUANDO NECESITE ... vender o componer máquinas de escribir, sumar, calcular ... bles de acero, llame al ... 60970. Brulé y Moreno, ... dores únicos de las ... Burroughs.

COMPRO DE OCASION ... na de escribir Underwood ... yal. Compañía 1231, of. ... de 11 a 12 y 4 a 7.

31.—MOTORES, ... NARIAS Y ... LOS ELECTR...

MOTORES ELECTRICOS ... pro, vendo. San Diego ... ro Prat 854.

THE TIMES, SAN PABLO ... Materiales

NOTAS POLITICAS

CAMARA DE DIPUTADOS

SE APROBARON EN GENERAL LOS PRESUPUESTOS PARA 1935

Algunas partidas del presupuesto de Educación motivaron un largo debate, en que los radicales atacaron las subvenciones a colegios particulares. — Por 56 contra 34 fué aprobado el cálculo de entradas y gastos para el próximo año

EL PRESIDENTE DE LA CAMARA PRESENTO UNA MOCION EN FAVOR DEL OTORGAMIENTO AL CANCILLER MELLO FRANCO DEL PREMIO NOBEL DE LA PAZ

SESION ORDINARIA DE 16 A 19 HORAS

Presidencia del señor Rivera, con asistencia de 90 diputados y de los ministros del Interior y Trabajo.

CUENTA

Se dió cuenta de: Un mensaje de S. E. el Presidente de la República, por el que se suplementan diversos ítems del presupuesto del Ministerio de Relaciones Exteriores y Comercio. Tres oficios de S. E., por los que se incluyen en la convocatoria los siguientes asuntos: Modificación de las condiciones en que se concederon préstamos por la Caja de Crédito Hipotecario para las reparaciones a las propiedades afectadas por el terremoto de Talca; modificaciones a la ley de envases de madera; reglamentación del ejercicio de la profesión de dibujo; aclaraciones al D. L. 5, de 11 de julio de 1932; modificaciones a las disposiciones de la ley 5.055, en la parte relacionada con la subvención a la Sección Periodística de la Caja Nacional de EE. FF. y P., y solicitudes particulares a favor de: Leopoldo Urrutia, don Fulgor Rodríguez, don Samuel Ossa Ugne, don Manuel Araya Vargas, don Alberto Valenzuela Llanos, don Francisco Mozó Merino, doña Julia Rodríguez de Bravo, doña Flora Ramírez de Valenzuela, doña Magdalena Vives de Edwards y don Carlos Carmona Ibieta. Dieron cuenta los oficios de los señores Ministros del Interior y del Trabajo.

PRESUPUESTOS DE 1935

El señor LOIS.— Reanudó las observaciones ya iniciadas en la sesión anterior, relacionadas parcialmente con los servicios de Educación.

Con motivo de que se proponía formular indicaciones para suprimir diversas partidas, pronunció un discurso en el cual disertó largamente en pro de la enseñanza laica y en contra de la dada por congregaciones.

Atacó en seguida las subvenciones a las escuelas particulares, lamentando que la figuración de ellas en el presupuesto es inconstitucional e ilegal.

Habiéndose dado cuenta de que el Comité Radical había presentado indicación para eliminar diversos ítems, entre ellos las subvenciones a las escuelas particulares, terminó pidiendo a la Cámara que le prestara su aprobación.

El señor SEPULVEDA PALMA.— Se refiere a la defensa del monopolio de la enseñanza por el Estado, hecha en la pasada presente sesión por los señores Vega y Lois; dice que, por su parte, considera que la enseñanza oficial y la particular no son incompatibles, y que, por el contrario, deben armonizarse y complementarse para la mejor satisfacción de la necesidad social de dar las condiciones de nuestra cultura educacional y moral, y para la mayor elevación de las clases populares. Y, frente a la tesis que sustentan estos señores diputados, está la palabra de Maritain que califica el monopolio estatal de la enseñanza como un ataque a la verdadera cultura. La ayuda fiscal a la enseñanza particular no es incompatible con la docencia del Estado porque colabora eficazmente a incorporar a la vida civilizada al mayor número posibles de ciudadanos.

El señor BOSCH.— Expresó que siendo deber primordial de las democracias el luchar porque el pueblo abra los ojos a la luz del saber, y ante la imposibilidad de que el Estado pueda cumplir por sí ese deber de educar, ya que no dispone de fondos para ello, de que cada alumno le cueste trescientos pesos anuales, votará favorablemente el proyecto de subvención a los colegios particulares.

Manifestó, que a los demócratas no les inquietaba el problema religioso que inquietaba a otros partidos, porque creían que, en el caso de los casos, la religión, por su espiritualista por naturaleza, da valor a los aspectos superiores de la vida, eleva al individuo, y cimenta sus costumbres y sobre el razón a los sentimientos de solidaridad social que a los demócratas les interesa crear.

Agregó que a los demócratas les interesaba la educación del pueblo, y siendo ésta eficaz, les importaba quién se las diera.

Terminó declarando que apoyaría la aprobación de las subvenciones.

El señor BART.— Con respecto a la controversia de la educación particular frente a la enseñanza del Estado, expresó que primordial es contribuir por todos los medios a la elevación del nivel intelectual, cultural y moral del país.

Por otra parte, estima que el valor de la acción de los poderes públicos por el Estado en el campo de la ciencia no arroja un aporte considerable, como lo muestra, dice, su progreso a través de la historia. Cree que allí nace la nueva tendencia que se empieza a advertir en el mundo en favor de nuevos rumbos nacionales; una prueba de ello manifiesta lo acaba de dar el pueblo de Victoria, que, cuando recientemente se trataba de crear allí un nuevo Liceo, se opuso a ello, pidiendo en cambio que se le diera una escuela industrial o agrícola.

El señor FERRADA.— Aduce consideraciones para fundamentar el criterio con que votarán los diputados demócratas nacionalistas al votar negativamente, como lo harán, las indicaciones a las escuelas particulares; por cuanto estiman que la enseñanza debe ser impartida sólo por el Estado. Agregó que quienes así piensan, representan la verdadera democracia.

El señor BOSCH.— ¿La verdadera democracia será la nuestra? No será la otra con apéndice?

El señor DUSSAILLANT.— Después votará favorablemente las subvenciones a la enseñanza particular, que no acepta la tiranía doctrina de la sola enseñanza del Estado, y porque estima que es inalienable el derecho de los padres de familia de escoger la enseñanza que quieren para sus hijos. Lo demás agrega, no es democracia ni libertad. En cuanto a la idea que se ha hecho, referente a que la mayoría de las Escuelas particulares imparten enseñanza religiosa, lo considera bueno y estima que debe ayudársele, ya que en ellas se da una educación que refleja el pensamiento de la gran mayoría de los habitantes y contribuyentes del país.

El señor LOIS.— ¿Eso lo dice un liberal?

El señor DUSSAILLANT.— Sí, un liberal que no es beato ni sectario. Y para bien del país, Su Señoría, haría bien en dar término a esa maladería.

El señor MURILLO.— Con motivo de que el señor Ferrada, en su discurso, sentó el principio de que la verdad filosófica es única e inmutable, da lectura a un párrafo de una obra de Ortega y Gasset, en la cual se desvirtúa tal tesis, sosteniéndose que las verdades son relativas. En efecto, este ilustre pensador, en su obra "El tema de nuestro tiempo" dice: "Bajo el nombre "Verdad" se oculta un problema verdaderamente dramático. La verdad, al reflejar adecuadamente lo que las cosas son, se obliga a ser una e invariable. Más la vida humana, en su multiforme desarrollo, es decir, en la historia, ha cambiado constantemente de opinión, consagrando como "verdad" la que adoptaba en cada caso." ¿Cómo compaginar lo uno con lo otro? ¿Cómo avecindar la verdad, que es una e invariable, dentro de la vitalidad humana, que es por esencia, mudadiza y varía de individuo a individuo, de raza a raza, de edad a edad? Si queremos tenernos a la historia viva y perseguir sus sugestivas ondulaciones, tenemos que renunciar a la idea de que la verdad se deja captar por el hombre. Cada individuo posee sus propias convicciones, más o menos duraderas, que son para él, la verdad. En ellas enciende su hogar íntimo que le mantiene calido sobre el haz de la existencia. La verdad, pues, no existe; no hay más que "verdades relativas" a la condición de cada sujeto".

El señor MAIRA.— Manifiesta que el Partido Radical defiende la sola enseñanza impartida por el Estado, laica, gratuita y obligatoria libre de sugestiones o prejuicios de carácter religioso.

El señor BOIZARD.—Interrumpiendo al señor Maira, dice, que por su parte hizo estudios en dos colegios fiscales y que, en aquella época había profesores que lanzaban al alumnado a realizar desfiles de carácter anti-clerical.

El señor MAIRA.— La observación del señor diputado en nada contradice el principio que el que habla viene sosteniendo; pues, si en ocasiones ha habido maestros que han faltado a su deber, sólo cabría censurarlos.

Insiste en el principio de la inviolabilidad espiritual del niño, para librarlo de impresiones u ofuscaciones prematuras.

El señor BOSCH.— Parece que personalidades radicales como los señores Antonio Pinto Durán, Pablo Ramírez y otros, que se educaron en colegios católicos, no resultaron con las mentes ofuscadas o impresionadas.

El señor MAIRA.—Por su parte estima que no es posible desentenderse del precepto constitucional que establece que la enseñanza es atención preferente del Estado.

El señor CIFUENTES (don Rafael).—Y al propio tiempo la Constitución garantiza la libertad de enseñanza; la que es incompatible con la idea del monopolio del Estado. Y el señor diputado no puede citar precepto constitucional alguno que establezca este monopolio.

El señor ALFONSO—No debe olvidarse que estamos en un régimen de separación entre la Iglesia y el Estado.

El señor MAIRA.—Termina declarando que el Partido Radical no puede aceptar que se establezcan en el Presupuesto subvenciones a colegios particulares, y que, por lo mismo, les negará su voto.

—Cerrado el debate, se puso en votación el Cálculo de Entradas y el Presupuesto de Gastos Fijos para 1935; y resultaron aprobados por 56 votos contra 34.

Puestos en discusión los gastos variables, se aprobó sin debate la primera partida, Presidencia de la República. En igual forma se aprobó la segunda partida, Congreso Nacional, como asimismo la tercera, Servicios Independientes.

En la partida cuarta, Ministerio del Interior, se dió cuenta de una indicación formulada por los señores E. Guzmán, Bencuente y Cabezón, para modificar los ítem correspondientes a ciertas obras públicas destinadas a absorber la cesantía, y cuya atención queda confiada al Ministerio del Interior.

Estos últimos ítem dieron lugar a un debate, en el cual participaron los señores J. A. Ríos, Prieto Concha, Opitz y Salas Romo (Ministro del Interior), y habiendo llegado el término de la orden del día, quedó pendiente la discusión de la partida cuarta y de la indicación formulada.

Asuntos diversos

El señor RIVERA (presidente).—Recuerda que el filántropo noruego Nobel dejó su fortuna para que sus intereses fueran distribuídos anualmente en cinco categorías de premios, uno de los cuales está destinado a favorecer la mejor obra de paz hecha en el mundo durante el año anterior.

La Cámara no debe extrañarse que trate una cuestión de carácter internacional para propiciar una iniciativa destinada a la presentación de la candidatura de un eminente jurisconsulto y pacifista americano. Recuerda que nuestro Continente ha estado en los últimos años convulsionado por conflictos de carácter internacional. Son conocidos los esfuerzos desarrollados por diversas Cancillerías para obtener la cesación de luchas guerreras, y principalmente las que han sostenido Bolivia y el Paraguay, sin haberse podido obtener el éxito deseado. El año 1932, la paz americana estaba amenazada por el conflicto existente entre Colombia y el Perú; y entonces vimos la mediación de un eminente hombre de derecho, de un gran diplomático, que logró poner de acuerdo a las partes, hacerlas deponer las armas, alejar las zozobras y hacer entrar a esos hermanos por la vía del derecho y la conciliación. Correspondió entonces al Ministro de Relaciones Exteriores del Brasil, doctor Afranio Mello Franco, obtener esos benéficos resultados, en los cuales se llegó a suscribir un Protocolo de Amistad y de Cooperación, llamado Tratado Saloméon-Lozano.

Cree que no hay en el mundo otra personalidad con mejores títulos que el doctor Mello Franco para la obtención del referido premio Nobel, y que los americanos nos sentiríamos profundamente honrados si un hombre de América, como el doctor Mello Franco, fuera agraciado con esa recompensa. Nuestro Parlamento, al aprobar un voto que reflejara una aspiración en ese sentido, haría uso del derecho que a los Parlamentos otorga sobre el particular, el propio estatuto de la Fundación Nobel.

En vista de estas consideraciones, formula el siguiente proyecto de acuerdo, que a ser posible, desearía que fuera votado en la misma sesión actual:

"La Cámara de Diputados de Chile, en atención a los eminentes y eficaces servicios prestados por el doctor don Afranio Mello Franco, de nacionalidad brasileña, a la obra de la paz continental que culminó con su acertada mediación en el conflicto entre las Repúblicas de Colombia y el Perú, que se solucionó con el Protocolo de Amistad y Cooperación firmado en Río de Janeiro el 24 de mayo del presente año, y haciendo uso del derecho que confiere a los parlamentarios del orbe entero la Fundación Nobel para proponer candidatos al Premio de la Paz, acuerda dirigirse al Storthing del Reino de Noruega presentándole como candidato al Premio Nobel de la Paz, correspondiente al año 1935, al esclarecido y preclaro ciudadano brasileño, doctor don Afranio Mello Franco".

El señor RIOS (don J. Antonio).—No discute la justicia de la indicación formulada por el señor Rivera, y reconoce que el Dr. Mello Franco es una de las personalidades que en América reune mayores méritos para aspirar al mencionado premio. Pero, duda un poco de la procedencia de una moción de esta naturaleza y al propio tiempo, teme que ella pudiera originar dificultades imprevistas, tanto más, cuanto que ignora que otros Parlamentos hayan hecho pronunciamientos de esta clase. Posiblemente haya quienes crean que existen otras personalidades americanas, cómo pudieran ser el Ministro de Relaciones Exteriores de la R. Argentina, o nuestro propio Ministro de Relaciones Exteriores, señor Cruchaga, que pudieran ser tanto o más acreedores a dicho premio. Y como la asistencia de diputados a la presente sesión no es muy numerosa, y a fin de que el acuerdo de la Cámara resulte más prestigiado consideraría conveniente que la votación de la indicación quedara para la sesión siguiente.

El señor RIVERA.— Contestando las observaciones del señor Ríos, expresa que la Cámara de Diputados de México, por unanimidad aprobó un acuerdo semejante en favor de la candidatura del Dr. Mello Franco, que igual cosa hizo el Parlamento del Brasil y, según entiende, otro tanto ha hecho el Congreso Constituyente del Perú. Muchos o casi todos los Cancilleres de América tendrían títulos sobrados para aspirar el discernimiento de ese premio: Nadie ignora los constantes esfuerzos del señor Cruchaga en favor de la paz, ni la actuación en favor de la misma, que ha correspondido al Ministro de Relaciones Exteriores de la Nación vecina, Dr. Saavedra Lamas; pero desgraciadamente, sus esfuerzos en favor de la paz no se han visto coronados por el éxito que obtuvo el Dr. Mello Franco, en la terminación del conflicto entre Colombia y el Perú.

Sin embargo, respetuoso del derecho de los señores diputados, y para que no se diga que la Cámara ha tomado una resolución precipitada, acepta que su indicación tenga la tramitación corriente, y se congratula de que el señor Ríos concuerde con él en la apreciación de los méritos que abonan al Dr. Mello Franco para aspirar el premio Nobel.

El señor CONCHA (don Miguel A).— Reanudando observaciones que dejara pendientes en sesión pasada, relacionadas con el asunto de la Escuela Salvador Sanfuentes, insiste en estimar que la enseñanza sexual que impartía el profesor señor Parra, no ha podido ser tildada de inconveniente; por lo cual considera que la medida en su contra tomada por el Ministro de Educación, es injusta, y debe ser corregida.

—Se levantó la sesión.

SENADO

SE APROBO EN GENERAL EL PROYECTO DE PENSIONES ALIMENTICIAS Y ABANDONO DE FAMILIA

VOLVIO A COMISION PARA QUE ESTA ESTUDIE LAS INDICACIONES MODIFICATORIAS

El señor Gumucio, en nombre de los senadores conservadores, habló sobre el incidente de la Cámara, siendo contestado por el radical señor Michels. — Se votaron varios artículos del proyecto de habitación barata

Sesión especial de 5 a 4. Presidencia de los señores Marambio y Gutiérrez. Asistieron 24 señores senadores.

PENSIONES ALIMENTICIAS Y ABANDONO DE FAMILIA

Se prosigue la discusión general del proyecto sobre pago de pensiones alimenticias y represión del abandono de familia.

Como ningún señor senador hiciera uso de la palabra, se declaró cerrado el debate, aprobándose en general el proyecto.

A petición del diputado ponente, don Oscar Galardo, se acordó volverlo a comisión, con el objeto de estudiar las diferentes modificaciones que se han presentado.

EL INCIDENTE DE LA CAMARA DE DIPUTADOS

Por asentimiento unánime se acordó conceder la palabra al señor Gumucio, quien expresó lo siguiente, poniéndose de pie:

"Señor presidente: Tengo encargo de decir algunas palabras en nombre y representación de los senadores conservadores.

En la Cámara de Diputados se pronunciaron ayer palabras horriblemente blasfemas contra Jesucristo Nuestro Señor.

Al leer, en la versión de la prensa, la blasfemia atroz, hemos sentido, al par que la indignación más violenta, un dolor que nos ha desgarrado hondamente el alma y el corazón.

Bero no hablo para protestar de que se nos haya lastimado en nuestros sentimientos más delicados y más vivos. ¿Qué importan nuestros sentimientos y qué importamos nosotros?

Hay, en cambio, algo que trascendentalmente importa.

En el recinto de una de las Cámaras se ha ofendido directamente a Jesucristo, negando su divinidad, y, al mismo tiempo, injuriando su humanidad preciosa, excelsa y perfectísima.

Y, alguna suerte de reparación, es necesaria en el recinto de esta otra Cámara: nuestro silencio sería una especie de negación vergonzosa y cobarde, como la de Pedro en el Pretorio mientras Cristo era abofeteado y escupido.

A la blasfemia horrenda, respondemos, declarando que Jesucristo es Dios, y como a Dios lo adoramos; que Jesucristo es Rey, y como Rey lo reverenciamos y acatamos; que Jesucristo es nuestro Salvador, nuestro Redentor y nuestro Padre, y como a tal lo amamos por sobre todos los seres.

Para el perdón de los hombres, derramó su sangre divina clavado en una cruz, y, por el precio infinito de esa sangre, públicamente le pedimos que perdone la blasfemia y que tenga piedad por esta nación en cuyo recinto legislativo fué ofendido.

Nos reconocemos indignos; pero lo sabemos misericordioso; por eso, nos atrevemos a suplicarle que reciba como reparación, el homenaje que le rendimos de nuestra fe, de nuestro amor y de nuestra adoración."

El señor MICHELS.—Los senadores radicales lamentan muy de veras lo ocurrido en aquella Corporación, y declara que él no tiene cabal conocimiento de los hechos, sino por las versiones de prensa y las informaciones que particularmente le han dado personas que los presenciaron; pero no vacila en declarar que es muy sensible para los senadores radicales que esto haya sucedido.

Agrega que los diputados radicales que tomaron parte en este lamentable incidente, son conocidos como personas correctas y respetuosas de todas las ideas. En estas condiciones, quiere creer que aquello ocurrió en un momento de ofuscación, debido a la forma poco serena en que suelen llevarse los debates en esa Honorable Cámara.

El Partido Radical ha proclamado siempre el respeto a todas las ideas, como que ésta es una de las bases de la doctrina que sustenta. Por eso, el incidente producido no puede menos que haber llevado al ánimo de ellos un sentimiento de verdadero desagrado, y esperan que situaciones semejantes no vuelvan a suceder.

Confía en que los honorables senadores conservadores den por terminado este incidente, que, si es desagradable para ellos, lo ha sido, también, para los radicales.

Se levantó la sesión.

Sesión ordinaria de 4 a 7. Presidencia de los señores Marambio y Gutiérrez. Asistieron 32 señores senadores.

FACIL DESPACHO

Planta de las fuerzas armadas

Se accede a una petición formulada por la Comisión de Defensa Nacional para enviar en consulta a la Comisión de Legislación y Justicia el proyecto que fija la planta de las fuerzas armadas en tiempo de paz.

INCIDENTES

Declaraciones de S. E. el Presidente de la República

El señor MORALES.—Se refiere a las declaraciones hechas por S. E. el Presidente de la República, a una delegación de periodistas argentinos y que han sido publicadas en los diarios de Buenos Aires.

Se refiere a las declaraciones de S. E., pues ellas son consideradas como insólitas por el bloque de los partidos de izquierda.

Dichas declaraciones son de orden económico y nada tiene que observar en este sentido; de orden político, y además se relacionan con la defensa del país.

Ha declarado el Presidente de la República que en Chile reina absoluta tranquilidad; pero los periodistas anotaron por sus propias observaciones, que en Chile hay mar de fondo". Al referirse a los partidos de oposición, el Gobierno tuvo, para ellos, palabras despectivas.

Analiza, en seguida, otras declaraciones de S. E., y por haber llegado el término de la hora, queda con la palabra.

HABITACION BARATA

Se ponen en votación los artículos que quedaron pendientes de la sesión anterior.

El artículo 10, que establece las condiciones a que debe sujetarse la rectificación del precio de la compraventa, queda aprobado en la forma propuesta por la Comisión, y con las siguientes modificaciones:

Del señor Señoret: que agrega, después de la frase... "si se comprobare de manera fehaciente..." esta otra: "cualquiera de las siguientes condiciones", y cambia la conjunción "y" por los vendedores de sitios y otro gar de "y c)", "o c)".

De los señores Cox y Martínez: para que la parte final del artículo, después de la frase "de ventas o convenios", se sustituya por la siguiente: "suscritos seis meses antes o seis meses después sobre terrenos de condiciones análogas de la misma población".

El artículo 11, referente a la compasión de la comisión rectificadora, se aprueba, con las siguientes modificaciones:

Del señor Lira: que suprime la frase final del inciso primero, que dice... "por un representante elegido por los vendedores de sitio y otro elegido por los compradores", y el inciso segundo del artículo.

Del señor Aldunate Errázuriz: para que la terna formada por la Caja Hipotecaria sea compuesta por tasadores oficiales de la misma Caja.

El artículo 13 se aprueba en la forma propuesta por la Comisión, como, asimismo, el 14.

En el 15, que establece que si en comparendo se produjere acuerdo entre las partes respecto del precio de compraventa y que, a juicio del Departamento, no fuere equitativo para los intereses del Estado, podrá, esa oficina, referir la fijación del precio a la comisión rectificadora, se aprueba con una modificación del señor Ministro del Trabajo, para decidir "departamento de la habitación", en vez de "Departamento".

Quedan pendientes los artículos restantes del proyecto.

—Se levantó la sesión.

LA MESA DIRECTIVA DIRIGIRA UN NUEVO MANIFIESTO A LAS ASAMBLEAS RADICALES

Gestiones de fusión con los partidos Radical Socialista y fracción social republicana

La mesa directiva del Partido Radical se reunirá a mediodía de hoy para ocuparse de dos materias de interés.

Desde luego, estudiará la contestación pública que se dará al manifiesto conservador. Este nuevo manifiesto radical se referirá también a las declaraciones que S. E. el Presidente de la República hizo durante el banquete del domingo último en el Club Hípico.

GESTIONES DE FUSION

También la mesa directiva se ocupará hoy de las gestiones que se están efectuando para que se fusionen con el Partido Radical, o ingresen a él, los miembros del Partido Radical Socialista y de la fracción social republicana que preside el diputado don Carlos Vicuña Fuentes. Con estos grupos políticos la representación parlamentaria radical aumentaría en dos senadores y cuatro diputados, teniendo un total entonces de catorce senadores y 38 diputados.

ELECCION DE UN DELEGADO

Según se nos informó ayer, el candidato con más probabilidades de triunfar como delegado por la Junta Provincial de Llanquihue es el doctor don Selim Carrasco.

LA SESION DE ANOCHE DEL DIRECTORIO GENERAL DEMOCRATA

Anoche sesionó el Directorio General del Partido Demócrata. Presidió el senador don Fidel Estay, actuando los secretarios señores Ramón Plaza Monreal, Enzo Castro y Manuel Riquelme P., y con asistencia de los vicepresidentes señores: don Miguel Chamorro y don Luis Torres Lucero; del tesorero don Otto Koelher; de los diputados señores don Pedro Cárdenas Núñez, don Carlos Cifuentes S. y don Joaquín Rodríguez Silva y de 35 directores generales.

Protesta por la situación Chacabuco.— Don Vicente Fernández Rocuant se ocupa de la situación crítica en que se coloca a algunos propietarios de la Población Chacabuco, que van a ser ejecutados por falta de cumplimiento en modestos pagos por capítulo de pavimentación, situación que se agrava más aún la situación económica general. Pide que la Dirección del partido interponga sus altas influencias ante el Gobierno, para que se solucione este caso en forma conveniente para dichos pobladores. Igualmente pide que se gestione ante el señor Ministro de Hacienda los fondos necesarios para evitar la salida de más de 200 operarios de caminos, afectos a la ley 4054.

Así quedó acordado.

Aniversario del fallecimiento de don Manuel José Irarrázaval. — Don Héctor Alvarez se refiere, en elevados conceptos a la personalidad de don Manuel José Irarrázaval, cuyo aniversario del fallecimiento se conmemora, que, como hombre superior, actuó en las avanzadas del siglo pasado, y, sin ser demócrata, trabajó incansablemente por la causa del pueblo.

Cuenta de tesorería.— Don Armando Peña da cuenta de que se había reunido la comisión de tesorería para revisar la situación económica y los libros de tesorería del partido, y que deja constancia del espléndido pie en que se encuentra. Deja en claro la correcta actuación del tesorero anterior don Angel Leiva.

Sobre la Convención.—El presidente señor Estay expone y da a conocer todo lo hecho hasta la fecha preparando la Convención de Temuco y que sus comisiones han laborado activamente. Manifiesta que mañana quedará listo el manifiesto que lanzará a los correligionarios del país.

INCIDENTES Y VOTOS APROBADOS

Situación de ferroviarios jubilados.—Sobre los efectos del Decreto N.o 1071 de abril de 1927, sobre rebaja de pensiones a jubilados y que afecta a miles de los ferroviarios, se acordó ampararlos en sus derechos. Quedó acordada una petición del señor Enzo Castro, que la mesa directiva por intermedio de sus Ministros interpusiera sus influencias en apoyo de todas las justicieras peticiones que este personal ha formulado al Gobierno.

Sesiones del Directorio General. —Quedó aprobada una moción del señor Sócrates Rayo para ocuparse única y exclusivamente de los preparativos de la Convención.

Servicio de Prisiones.— Después de un debate quedó aprobado un voto por el cual el Directorio General Demócrata declara inaceptable la conducta del Director de Prisiones para con antiguos y meritorios miembros del Partido que pertenecen a ese servicio.

Profesorado primario. — Don Luis Fernando Contardo pronunció un discurso en que se refiere a la situación de incertidumbre en que se ha debatido el magisterio debido a las persecuciones de que ha sido objeto.

El Partido Demócrata tiene la obligación de velar por la suerte del profesorado primario y se acuerda un voto sobre el particular, pidiendo asimismo, que la mesa directiva y su representación parlamentaria obtenga la revisión de los sumarios que hayan motivado el alejamiento de sus funcionarios y la reincorporación al servicio de aquellos cuya dignidad y honradez no esté afectada.

Alcalde de Limache.— Quedó acordado pedir la remoción del alcalde de Limache.

Atropellos a comerciantes en María Elena.— Don Armando Peña habla sobre persecuciones de que se hace víctima a los modestos comerciantes ambulantes de María Elena, hecho que califica de insoportable y pide que el Gobierno influya para que no se cambie el mercado libre de María Elena.

Sobre resurgimiento de provincias del norte.—Al dirigente demócrata nortino, don Antonio Pastor Banda, se le concedió usara de la palabra para ocuparse brevemente sobre diversos tópicos regionales. Justificó la situación crítica en que se encuentran los comerciantes del mercado libre de María Elena, que se pretende trasladarlo a un sitio inadecuado.

Se refirió en seguida al auge y resurgimiento que se nota en la región salitrera, especialmente en el puerto de Tocopilla, declarando que esto demostraba el acierto que tuvieron los demócratas del norte para apoyar la candidatura senatorial de don Fernando Alessandri, que en forma efectiva ha cumplido su palabra de desarrollar un plan de trabajo en beneficio inmediato de estas provincias y que prometiera en su carta política al aceptar la candidatura.

"Es así — manifestó el señor Banda — como ya es una realidad la construcción de un moderno hospital en Tocopilla, para cuyos trabajos hay en tesorería en aquel puerto $ 1.500.000. La construcción del muelle de Tocopilla, que se venía reclamando insistentemente desde hace 35 años, ha sido abordada. El camino costanero de Tocopilla a Antofagasta, de inmensa importancia, se lleva a cabo ocupando a centenares de obreros.

"Asimismo, el camino al oasis de Quillahua está en ejecución, para dar vida a numerosas poblaciones de pequeños mineros. La protección a los estudiantes pobres, con el aporte fiscal, es otro de los beneficios que ya se palpan.

"En Antofagasta se ha obtenido la construcción del Liceo, anhelo muy sentido desde largo tiempo. El ferrocarril a Salta ha intensificado sus faenas; y así, en general, se nota cierto impulso en todas las actividades; en Taltal y en la provincia de Tarapacá se notan los mismos efectos, y estas declaraciones no tienen otro alcance — dijo finalmente— que agradecer y estimular la obra de este distinguido parlamentario en beneficio de las antes abandonadas provincias del norte".

El señor Banda fué muy aplaudido. Quedó acordado que el presidente del partido, señor Estay, acompañara al señor Banda y al director general por Tocopilla, señor Peña, en sus gestiones ante el Gobierno para defender la situación de los comerciantes de María Elena.

En seguida el Directorio General se constituyó en sesión secreta.

Sobre la permanencia en sus cargos de funcionarios radicales de caracter político

La Junta Central del partido, estimó que es de la exclusiva voluntad del Presidente de la República. — El diputado señor Guzmán, explicó el incidente ocurrido en la Cámara. — Sobre la intervención de la Iglesia en asuntos temporales, habló el señor Gallardo Nieto

Ayer sesionó la Junta Central del partido Radical, presidida por don Luis Alamos Barroes y actuó de secretario don Juan Antonio Iribarren.

CUENTA.— Se leyó una nota de la asamblea de Angol en que da cuenta a la Junta Central de que varios miembros de esa asamblea han sido eliminados de sus registros por haber ingresado al partido Nacista; un telegrama de la asamblea de Arauco en que felicita a la directiva por las resoluciones que ha tomado frente a la reacción conservadora; telegrama de la agrupación demócrata de Los Angeles felicitando calurosamente a la mesa directiva radical por su levantada actitud asumida últimamente; telegrama de la agrupación demócrata de Puerto Varas comunicando que ha hecho suyo el manifiesto lanzado por la directiva radical; nota de la Junta Provincial de Santiago en que transcribe un acuerdo referente a solicitar de sus delegados ante la Junta Central formulen indicación para que los funcionarios radicales que ocupan cargos políticos renuncien a sus puestos; nota de los vocales de la Junta de Vecinos de San Miguel en que ponen a disposición de la Junta la renuncia de sus cargos.

MEJORAMIENTO ECONOMICO DEL PROFESORADO

A petición de los delegados señores Aguirre Cerda y Bravo la Junta acordó oficiar a la comisión de Educación del partido para que informe a la mayor brevedad posible el proyecto sobre mejoramiento económico del profesorado con el fin de enviarlo a la representación parlamentaria del partido para los efectos de su tramitación legislativa.

RENUNCIA DE FUNCIONARIOS RADICALES

A continuación la Junta entró a tratar de la cuestión relativa a las renuncias de los funcionarios radicales de los cargos públicos que desempeñan.

Después de un extenso debate sobre la materia, en el cual participaron los señores Fuenzalida Correa, Michels, Aguirre Cerda, Litré Quiroga, Domingo Durán, Alfredo Guillermo Bravo, Bustos, Ruiz Rubio Gallardo, y Quezada, la Junta aprobó la siguiente indicación propuesta por el delegado señor Acharan: "La Junta Central, impuesta de la cuestión relativa a la renuncia de ciudadanos radicales que desempeñan puestos públicos y estimando que la permanencia en el ejercicio de los cargos políticos es de la exclusiva voluntad del Presidente de la República, pasa a la Orden del Día".

INCIDENCIAS EN LA CAMARA

En seguida el señor Alfredo G. Bravo hizo algunas consideraciones relacionadas con el incidente ocurrido ayer en la Cámara de Diputados entre el parlamentario don Eleodoro Guzmán y un grupo de representantes del partido Conservador.

Por su parte el señor Guzmán expresó que él no había pronunciado las palabras que dijo en la Cámara si no hubiera sido por la actitud de violencia y de maltrato que algunos diputados conservadores dirigieron a su correligionario el doctor Lois, mientras hacía uso de la palabra. Las expresiones que pronunció, forman parte de la opinión sustentada por un sabio francés que no alcanzó a reproducir en toda su extensión porque fué interrumpido. Agregó que su ánimo no fué en realidad adoptar una posición de intolerancia ni tuvo el pensamiento de ofender las creencias de los diputados conservadores.

INFLUENCIA CLERICAL

A continuación don Galvarino Gallardo hizo interesantes observaciones sobre la tendencia laica que se observa en la organización administrativa de algunos países y en las medidas de policía que se dictan para garantizarlas. Hizo referencias a los resultados que se han observado en aquellos países en que se ha dado mucho margen a la intervención de la Iglesia en asuntos temporales e hizo presente la conveniencia que se tuvieran en cuenta estos resultados para que sirvieran en Chile de lección objetiva.

EL DIRECTORIO LIBERAL ACORDO AUSPICIAR LA APROBACION DEL PROYECTO SOBRE DEUDA EXTERNA

Pedirá a los parlamentarios del partido le presten franco apoyo. — En la sesión de ayer se trataron otras interesantes materias. — La Convención de la Juventud Liberal

Ayer celebró sesión ordinaria el Directorio General del Partido Liberal, bajo la presidencia de don Ladislao Errázuriz y con asistencia de los señores: Juan C. Zamorano, Carlos Madariaga, Enrique Phillips, Carlos Vargas, Ignacio Palma, Jorge Horeau, Ignacio Urrutia, Carlos Illanes, Víctor Villalón, Arturo Vergara, Raúl Marín Balmaceda, Agustín Marín, Carlos Hoerning, Carlos Charlin, Valentín Brandau, Emilio Aldunate, Santiago Marín Vicuña, Carlos Varas Olea, Julio Silva Rivas, Gabriel Urrutia, Bernardino Leiva, Lisandro Santelices, Pedro Prendez, Gregorio Mozó, Manuel Avilés, Francisco Cereceda, Pedro Blanquier, Jorge Urrutia, Víctor Alamos, José M. Salcedo, Alberto Salleres, Ruperto Murillo, Manuel Montt, Luis Schmidt, Alberto Santelices, Julio Fallet, señorita Luisa Zanelli, Pedro Opazo Cousiño, Jorge Aldunate Errázuriz, Osvaldo de Castro, Luis A. Arenas, Eduardo Moore, Oscar Valenzuela, José Ríos Arias, Carlos Orrego Barros, Nicanor Alberto Molinare, Ernesto Jiménez, Néstor Valenzuela, Guillermo Subercaseaux, Gregorio Amunátegui, Samuel Guzmán García, Hermógenes Labbé, Manuel Cortés, Augusto Vicuña, Víctor Gallardo, Enrique González, Arturo Lorca, Jorge Solís, Humberto del Canto, Hugo Zepeda, Carlos Atienza, Ernesto Mouat, Luis Merino, Miguel Opazo Letelier, René de la Jara, Domingo Núñez Galeno Gabriel Amunátegui, Gerardo Cortés, Francisco Bulnes Correa, Víctor Opazo Cousiño, Enrique Echavarría, Pedro Zoo González, Gustavo Rivera, Jorge Manuel Echaurren, Enrique Madrid, Federico Long Alessandri, Manuel Madrid y Armando Celis. Actuó como secretario don Germán Hertz Garcés.

Se dió lectura al acta de la sesión anterior, la que fué aprobada sin modificaciones.

Se dió cuenta de la formación de las Asambleas de Calle Larga y Tucapel, las que fueron aprobadas.

El señor presidente dió la bienvenida a la señorita Luisa Zanelli, representante de la Asamblea Femenina; al nuevo delegado por Quillota, señor Luis Escobar Molina, y al delegado por San Carlos, don Ignacio Palma.

Se dió cuenta de la renuncia del cargo de director de don Ricardo Larraín Bravo, la que fué rechazada por unanimidad.

Se dió cuenta de una nota de la Asamblea de Quillota, por la cual se acepta la renuncia que hace de su cargo de delegado ante el Directorio General el señor Alfredo Santander.

El señor Errázuriz hizo un merecido elogio de las actividades desarrolladas por el señor Santander dentro del Directorio General, al cual presentó importantes proyectos de carácter general, fuera de la labor que desarrolló a favor de la Asamblea que él representaba.

A continuación se propuso un voto relacionado con la cuestión educacional, el que después de una interesante discusión se acordó mandar a la comisión respectiva, para ser discutido conjuntamente con el informe que ésta evacue.

PAGO DE DEUDA EXTERNA

El señor Luis Alfredo Arenas formuló una indicación para que el Directorio del Partido auspicie la aprobación del proyecto del Ejecutivo sobre reanudación del pago de la deuda externa, y pedir a los parlamentarios del Partido que le presten su franco apoyo. Esta indicación fué aprobada.

El presidente dió cuenta de los diferentes trabajos de las comisiones encargadas de la realización de la Convención de la Juventud Liberal, y pidió el apoyo de los señores parlamentarios y directores para que faciliten la acción de dichas comisiones y organicen los núcleos juveniles en las respectivas localidades que representan.

Agrupación demócrata de La Cisterna

La Agrupación Demócrata de La Cisterna, eligió su nueva Mesa Directiva, la cual quedó formada en la siguiente forma:

Presidente, José Ibarra Flores; secretario, Pedro Antúnez Garrido; tesorero, Manuel Soto Berna es; directores: Miguel Vilaza y Guillermo Sulit Valencia.

También se eligió delegado a la Convención de Temuco, al señor Francisco Zapata Mercado.

Nuevos asambleístas radicales

En la sesión que celebró la Asamblea Radical el viernes 2 del presente, aceptó las siguientes solicitudes de admisión:

Dgo. Pastorelli L., comerciante; Marco Huerta Maturana, empleado; Manuel Figueroa Pardo, dentista; Ramón Moreno Silva, empleado; Sergio Amunátegui Lecaros, abogado; Wasfi Ha

32.—NEGOCIOS E INSTALACIONES, COMPRA-VENTA.

VENDO ROPERIA POR NO PODERLA atender. Andrés Bello N.o 910. 9-N

VENDO PUESTO VARIOS Y DEPÓSITO licores, por ausentarme Santiago, poco capital. Venta diaria: 300 pesos. Mapocho 2460. 9 Nov.

15.000 ALMACEN, BARRIO POPULOSO, venta diaria 300. Enrique Brunell, Moneda 1055. 28—Z.

17.000 BAR RESTAURANT, EXELente ubicación, venta diaria 300. Enrique Brunell. 28—Z.

30.000 GRAN QUINTA DE RECREO, carro a la puerta, arriendo barato. Enrique Brunell, Moneda 1055. 28—Z.

VENDO BOLICHE ACREDITADO, excelente situación. Dirigirse por carta a J. Bruna, Casilla 16-D. 7—N.

$ 8.000, VENDO DEPOSITO LICORES muy acreditado, buena clientela, toda prueba. Lastra N.o 1211. 8 nov.

ARRIENDO O COMPRO TEATRO de barrio. Huérfanos 1223 oficina 12 A.

VENDO PANADERIA CON PRONIEDAD, poco capital. Nueva de Matte 166. Nov—9

EMPORIO CON DEPOSITO DE licores, venta mensual 15.000, vendo por enfermedad, arriendo barato. Camilo Henríquez 609. N—7

20.000 CARNICERIA EN BARRIO residencial, instalaciones modernas, venta diaria 550. Enrique Brunell. 28—Z.

350.000 HOTEL EN PLENO centro, gran clientela, instalaciones modernas y de primer orden. Enrique Bruned. Moneda 1055. 28—Z.

20.000 PASTELERIA ANEXO fruteria, muy central, venta mensual 9.000. Enrique Brunell.

70.000 PASTELERIA FUENTE de soda, esquina pleno centro y gran movimiento, venta diaria $ 650. 28—Z.

80.000 PASTELERIA, FUENTE de soda, salón de te,; negocio muy antiguo y acreditado. Enrique Brunell, Moneda 1055 28—Z.

150.000 PASTELERIA, FUENTE de soda, salón de te, centralisima, es un gran negocio venta mensual sobre $ 30.000. Enrique Brunell, Moneda 1055. 28—Z.

70.000 PANADERIA EN BARRIO muy populoso, buenas maquinarias, venta diaria $ 1.300. Enrique Brunell, Moneda 1055. 28—Z. 28—Z.

35.000 EMPORIO, MUY CENtral, esquina, venta diaria 400. Enrique Brunell. 28—Z.

VENDO SUCURSAL TINTORERIA y lavanderia en muy buenas condiciones. ¡¡Espléndida situación!! al lado mercado Ñuñoa. (Av. Irarrázaval 2941). Tratar: Esperanza 775. 5 N.

VENDO ANTIGUO Y ACREDITADO almacén de pinturas. Casilla 2603. César. 22 X.

120.000 ESQUINA CONCRETO, panadería trabajando, largo contrato libre, contribuciones 10 años, renta 12.000. Oficina Tapia. Compañía 1289. 22 X.

15.000 ALMACEN, BARRIO POPULOSO, venta diaria 300. Enrique Brunell, Moneda 1055. 22—X.

35.000 EMPORIO, MUY CENTRAL, esquina, venta diaria 400. Enrique Brunell. 22—X.

55.000 EMPORIO, PLENO CENtro, barrio residencial, venta diaria 700. Enrique Brunell, Moneda 1055. 22—X.

17.000 BAR RESTAURANT, EXCElente ubicación, venta diaria 300. Enrique Brunell. 22—X.

70.000 BAR RESTAURANT, PLENO centro, gran cantina, amplio local. Venta diaria 700. Enrique Brunell, Moneda 1055. 22—X.

90.000 BAR RESTAURANT, MUY central, arriendo barato. Venta mensual $ 28.000. Enrique Brunell. 22—X.

20.000 GRAN QUINTA DE RECreo, carro a la puerta, arriendo barato. Enrique Brunell, Moneda 1055. 22—X.

350.000 HOTEL, EN PLENO CENtro, gran clientela, instalaciones modernas y de primer orden. Enrique Brunell, Moneda 1055. 22—X.

20.000 CARNICERIA, EN BARRIO residencial, instalaciones modernas, venta diaria 550. Enrique Brunell. 22—X.

20.000 PASTELERIA ANEXO FRUTeria, muy central, venta mensual 9.000. Enrique Brunell. 22—X.

REFRIGERADORES Y VITRINAS "Frigomax". Catedral 1063. 13 Nov

70.000 PASTELERIA, FUENTE DE soda, esquina, pleno centro y gran movimiento, venta diaria, $ 650. Enrique Brunell. 22—X.

80.000 PASTELERIA, FUENTE DE soda, salón de té, negocio muy antiguo y acreditado. Enrique Brunell, Moneda 1055. 22—X.

PARA TECHO

EL TECHO CALARTON ha obtenido ya dos primeros premios en las últimas exposiciones y un primer premio otorgado por el público, haciéndolo favorito para toda clase de construcciones por las enormes ventajes sobre los similares.

CALARTON mide 55x55. Cuatro planchas hacen un metro2. Es el más liviano y más firme. Vale sólo $ 5 el m2. Pídalo a Raúl Pinochet S., Delicias 3536 Casilla 4531.

14 Nov.

32.—NEGOCIOS E INSTALACIONES, COMPRA-VENTA.

150.000 PASTELERIA, FUENTE DE soda, salón de té, centralisima, es un gran negocio; venta mensual sobre $ 30.000. Enrique Brunell, Moneda 1055. 22—X.

70.000 PANADERIA EN BARRIO muy populoso, buenas maquinarias, venta diaria $ 1.300 Enrique Brunell, Moneda 1055. 22—X.

DINERO FACILITAMOS, DESDE $ 2.000, sobre hipotecas. Tapia Compañía 1289. 22—X.

34.—OPERARIOS Y OBREROS BUSCADOS.

AYUDANTES VESTONERAS, SEpan ojalar, embolsillar, necesito. Pascual Lozarte 2353, Población Chacabuco. 7—N.

SE NECESITA UN CONTADOR. Puente 682. Sindicato del Arte Culinario. 7 N.

NECESITO PELUQUERO DE SEñoras. Puente 558. 7—N.

CORTADORES DE CUERO, NEcesitamos. Lautaro 551 por Av. Salvador. N—8

NECESITO ZAPATERO, SAN Martín 625. N—7

COSTURERAS SASTRE NECESIto, Santiago 1075, casa 33. X

FABRICA CALZADO ASENTADOR pestaña necesitamos. Nueva Valdés 927.

AYUDANTAS SASTRE, NECESITO urgente. Santiago 1075, c-33. N-8

NECESITO MAESTRO CARPINTEro de banco, muy competente. Huérfanos 1993.

PRENSISTAS PEDAL, MARGINador y recibidor litográfico, necesito. Santo Domingo 863. 7 Nov.

NECESITAMOS BUENOS CORTAdores de forros. Pagamos buen jornal. Gálvez 1043. 11 Nov.

COMPOSTURERA ROPA DE hombre. Diez de Julio 69. 9 Nov.

NECESITO LAVANDERA CAMIsera. Lavanderia Castro 64. 7 Nov.

TORNERO NECESITAMOS. RObles 390 esquina Andes. 7 Nov.

NECESITO MUEBLISTAS, ENchapadores competentes y oficiales adelantados. Toesca 2023. 8 Nov.

COSTURERAS QUE SEPAN trajes señora. Alameda 287. 8 N.

SE NECESITA EMBARNIZADOR, en "La Nación", presentarse Inspector General. 22 X.

35.—OBJETOS Y ANIMALES PERDIDOS.

BUENA GRATIFICACION. Ofrezco al que encontró llaves y mi carnet en el trayecto de Bellavista a Recoleta, en la tarde del lunes, Ercilia C. de Burgos, Olivos 756.

HABIENDOSE EXTRAVIADO LIbreta 11623 de la Caja Nacional Ahorros, queda nula, por haberse dado el aviso correspondiente. 9 Nov.

HABIENDOSE EXTRAVIADO LIbreta N.o 555471 Caja Nacional Ahorros, queda nula y sin valor, por haberse dado el aviso. 6 Nov.

SE RUEGA QUIEN ENCUENTRE billetera con documentos, devolverlos a su dueño. Mapocho 3342 Gratificación. 6 Nov.

GRATIFICACION A QUIEN DEvuelva llaves olvidadas en la puerta "Sombrereria Chávez". Delicias 2666.

36.—PROPIEDADES VENDEN.

Casas y chalets.

140.000 REGIO CHALET 4.000 metros, inmediato Gran Avenida. Debe 70.000 Caja. Facilidades. Muir. Estado 32 N—7

$ 250.000 MERCED, DOS BUENAS casas habitación, con patios asoleados. José Manuel Balmaceda y Cía., Moneda 1042. 22—X.

$ 250.000 MONEDA PROXIMA al centro. Muy buen recibo, 5 dormitorios, 2 baños, Bajos, casa de renta. Deuda $ 85.000. José Manuel Balmaceda y Cía. Moneda 1042. 22—X.

85.000, ELEGANTE CHALET, LAdo carro, barrio alto, parquet, terraza. Agustinas 1352. 8 Nov.

SOLO 35.000 CONTADO, SALDO 300 pesos mensuales, elegante casa lado Vicuña Mackenna. Agustinas 1352. 8 Nov.

$ 280.000 SAN ISIDRO, EDIFICIO sólido, moderno, con 2 buenas casas en altos y bajos. Bajos: 5 dormitorios, dos baños. Altos: igual distribución. José Manuel Balmaceda y Cía Moneda 1042. 22—X.

Mueblistas

Caoba, desde ... .. 8 pesos
Nogal, desde ... ... 10 pesos
Pedules nogal desde 20 pesos
Bisagras, vaivienes, pasines. En general, todos los precios rebajados.

"La Introductora"
A. PRAT 183.

Nov. 9

36.—PROPIEDADES VENDEN.

AV. SALVADOR, SOLO 95.000, chalet recién terminado. Agustinas 1352. 8 Nov.

$ 300.000 HUERFANOS, MUY central, dos espléndidas casas de habitación con 7 dormitorios y 2 baños en cuna. Renta: $ 21.400 líquidos. José Manuel Balmaceda y Cía., Moneda 1042. 22—X.

15.000, CASA OCHO PIEZAS, DOS pisos, por partición de herederos. Maule 774.

VENDO VARIAS CASAS Y SITIOS. Tratar: Delicias 3470. 18—N.

OCASION, CASA QUINTA EXEquiel Fernández 1161, Ñuñoa, 4 mil metros, totalmente plantada, cómoda casa, carro 23, Macul. 10 N

EMPLEADOS FERROCARRILES.—casa en barrio Estación Alameda, 2 cuadras estación, Av. Delicias, $ 40.000 en calle Manuel Fishman $ 35.000 se vende por Caja. En calle Córdoba $ 6.000 contado saldo $ 83 mensual largo plazo. Compañía 1231, of. 7.— Jara. 28 Z.

DUEÑOS PROPIEDADES DESEA vender su propiedad, apúrese a inscribirla en Compañía 1231 of. 7, tengo muchos pedidos urgente en todos los barrios de la capital. 28 Z.

TRASPASO DERECHOS CHALET, de un piso. Avenida Los Leones muy bien tenido. $ 17.000 contado, saldo largo plazo a la Caja. Se atiende $ 97.80 mensual. Compañía 1231, of. 7.— Jara. 28 Z.

BRONQUIAL RE-GA PARA ADULtos. 9 nov.

Quintas y sitios

VICUNA MACKENNA 1453. LINDO sitio esquina 600 m2., en uno o dos lotes, 60.000. Tratar: Sierra Bella 1181. 8 Nov

120.000, ELEGANTE Y AMPLIO bungalow, gran quinta, lado carros, Agustinas 1352. 8 Nov.

QUINTERO, 1.000 METROS, ESquina, vendo baratísimo. Dueño: Valparaíso, Francia 727. 9—N.

PRODUCTIVA QUINTA, LO OVAlle, 5 a 18.000 metros, fruta escogida, frutillar frente a tres calles $ 3.60 mt2. Campos Sports 180. 22—X.

EN POBLACION "LAS BRISAS", a una cuadra de Gran Avenida, vendo dos sitios unidos plantados con árboles frutales, $ 15 metro. Tratar: Huérfanos 1112, of. 19 22 X.

GRAN QUINTA EN LA GRAN AV. antes de llegar a Lo Ovalle, toda plantada árboles frutales, especial para un rentista, hacer chalet, se vende $ 25.00 metro cuadrado, frente paradero tranvías. Compañía 1231, Jara. 22—X.

SITIOS, SITIOS, LOS MEJORES ubicados, barrio alto, precio tasación Caja, vende. Agustinas 1352. 8 Nov.

Fundos y chacras.

VENDO FUNDO. — FUNDO EN los alrededores de San Carlos Provincia de Ñuble, 1.058 hectáreas regadas especial para engorda y chacarería. Tiene deuda de $ 250.000 Caja. Se vende en 1.300.000 con facilidades. Compañía 1231, Jara 22 X

TRES VISAS VENDEMOS, LLANO Maipo, cepajes, burdeos blancos, tintos; una $ 3.000.000 puertas cerradas; otra $ 1.800.000 a 20 kilómetros. La tercera $ 800.000 a 40 kilómetros Santiago. Todas tienen casa-habitación, extensas bodegas, vasija primer orden. Deuda y facilidades. Oficina Agronómica Comercial. Valdivia Urbina. Fuentes Ramos. Morandé 756. Casilla 2985. 18—N.

DOS FUNDOS PARA ARRENDArios solventes, de 100 a 150 hectáreas, y 150 a 200 necesitamos, urgencia, oficina Agronómica Comercial. Valdivia Fuentes. Morandé 756 Casilla 2985. 18—N.

PARCELA EN VILLA ALEMANA, 21 hectáreas, 7 planas; resto lomajes con cerros hay 8.000 eucaliptus nuevos. Precio $ 45.000. Enrique Brunell, Moneda 1055. 28—Z.

24 HECTAREAS, ESPLENDIDA viña francesa en ramal Los Andes, también hay como 3.000 árboles frutales, espléndidas casas toda comodidad. Espléndidas bodegas con instalaciones para 300 000 litros. Precios $ 425.000. Deuda Caja Hip. $ 135 000. Enrique Brunell. Moneda 1055. 28—Z.

MAGNIFICA CHACRA 44 CUAdras de primera, con desvío propio, al lado estación camino a Valparaíso, buenas casas, varios otros edificios. Precio $ 12.000 cuadra. Deuda $ 70.000 Caja Hip. Enrique Brunell. Morandé 1055. 28—Z.

ENTRE SAN BERNARDO Y NOS magnífica parcela de 5 hectáreas, con 700 duraznos en plena producción fruta de exportación Casa para cuidador, agua en abundancia. Precio $ 60.000. Deuda Caja Hip. 20.000. Enrique Brunell. Moneda 1055. 28 Z.

FUNDO EN CURICO, DE 600 cuadras regadas, indicado crianza y engorda vacunos, siembras, chacras. Precio: $ 700.000. Fuerte deuda.—José Manuel Balmaceda y Cía., Moneda 1042. 22 X.

EN RAMAL LAS CABRAS VENDEmos tres fundos de $ 400.000, $ 450.000 y $ 600.000.—José Manuel Balmaceda y Cía., Moneda 1042. 22 X.

EN ACONCAGUA VENDEMOS fundo 130 cuadras, de ricas tierras y cerros. Premio: $ 1.100.000. —José Manuel Balmaceda y Cía., Moneda 1042. 22 X.

EN SANTIAGO, 60 CUADRAS QUE se riegan de temporada. Se pueden regar a firme con tranque. Indicadas plantaciones almendros Precio: $ 70.000.—José Manuel Balmaceda y Cía., Moneda 1042. 22 X.

ORIENTE SANTIAGO, 50 CUAdras muy bien tenidas, casas, galpones, viña, árboles frutales. Precio: $ 750.000.—José Manuel Balmaceda y Cía., Moneda 1042. 22 X.

SANTIAGO, 100 HECTAREAS. Buenas casas, 10 hectáreas de viña, 10 de plantaciones frutales. Precio: $ 450.000.—José Manuel Balmaceda y Cía., Moneda 1042. 22 X.

300.000 — BUIN LINDO FUNDO, migajón regado, ODE, Huérfanos 1175 28—Z

75.000. — MELIPILLA A 20 CUAdras estación, 24 hecáreas suelos buena calidad, ODE, Huérfanos 1175. 28—Z

36.—PROPIEDADES VENDEN.

136.000. — El MONTE 20 HECtáreas planas regadas, buenas casas. ODE, Huérfanos 1175. 28-Z

560 000. — MELIPILLA REGIO fundo muy buenos suelos, casas nuevas, ODE, Huérfanos 1175. 28—Z

750.000. — BUIN, GRAN FUNDO los mejores suelos migajón, regado, apotrerado ODE, Huérfanos 1175. 28—Z

45.000. — EL TABO, CHACRITA muy buenos suelos regados, casa grande. ODE, Huérfanos 1175. 28—Z

FUNDOS DE COSTA EN ZONA Melipilla, buenos crianza ovejas y siembras. Precio: $ 900.000 y $ 500.000.—José Manuel Balmaceda y Cía., Moneda 1042. 22 X.

¿GONEPLATIN? Última creación farmacéutica para combatir Gonorreas, Blenorragias, Flores blancas. 10—N.

37.—PROPIEDADES COMPRAN.

CASITA 4 A 5 PIEZAS Y PATIO, barrio estación Alameda, 25 a 30 mil pesos compro. Compañía 1231 of. 7.— Jara. 28 Z.

COMPRO CASA DOS PISOS INdependientes, construcción sólida hasta $ 110.000, sin agentes, libre todo gasto entre García Reyes y San Martín, Alameda y Rosas. Escribir a R. S. R. Casilla 81-D. 22—X.

$ 20.000 CONTADO COMPRO propiedad, prefiero barrio Recoleta, Bellavista,Muir, Estado 32 22 X.

$ 35.000 COMPRO PROPIEDAD, renta cualquier barrio, Muir, Estado 32. 22 X

COMPRO CASA O ADMITO traspaso por Caja por barrio Recoleta, Purísima o alrededores Dirigirse a Recoleta 322. 22 X.

38.—PRODUCTOS MEDICINALES Y DROGAS.

¿GONEPLATIN? Última creación farmacéutica para combatir Gonorreas, Blenorragias, Flores blancas. 10—N.

LINAZA MOLIDA PARA BOTICAS $ 1 kilo, San Martín 877. 6 N.

DEPILATORIO "FRINE". INSTantáneo, eficaz. Pídalo buenas boticas. 7 Dic.

¡¡¡AGOTAMIENTO NERVIOSO!!! decaimiento físico, cerebro cansado, falta de sueño, pérdida memoria, debilitamiento sexual; tónico reconstituyente "Cerebrol". Base: Fósforo, fierro, magnesio sodio. Llegó Daube, Droguería Francesa, boticas. 15 nov.

¡¡¡OIGA!!! USE, RECOMIENDE: Alimento fresco Re-Ga, harina completa para guaguas, $ 1.50; Purgante negro Re-Ga, vegetal evacuante suave, $ 1.50; Mentol Re-Ga, es el mejor, grietas, quemaduras, picor, $ 0.30, $ 0.50; Leche Magnesia Re-Ga, antiácida, laxante, $ 1.80; Sal aromática Re-Ga, para los pies, sudores, olores, $ 1.00; Tizana Re-Ga, impurezas, toxinas, limpia la sangre, $ 0.40; Cera Re-Ga, dolores de muelas, lo mejor, $ 1.80; Oblcas Re-Ga, gripe, fiebre, dolor, 0.40; Pomada Re-Ga, granos, úlceras, sarna, 0.40, 1.20, 2.00; Jarabe bronquial Re-Ga (adultos), tos, bronquitis, pulmonía, 3.80; Talco boratado, perfumado Re-Ga, tocador, niños, 3.00; Crema higiénica Re-Ga, limpia cutis, espinillas, empeines, 0.30, 0.50; Jarabe bronquial (niños), tos convulsiva, pulmonía, 1.80, 3.80; Untura calmante Re-Ga, contusiones, torceduras, neuralgias, reumatismo, $ 2.00; Sahumerio Re-Ga, ambienta malos olores, mejora el aire, desinfecta habitaciones, 0.40. Productos Re-Ga, los mejores, más económicos, más acreditados en todas las farmacias. Laboratorio Re-Ga. Farmacia Gallardo. Recoleta - Independencia. ¡¡¡No olvide: Re-Ga, siempre!!! 14 — N.

"TABLETAS EVITOL". USO INtimo externo señoras. Pídalo buenas boticas. 7 Dic.

¡NO SEA ENCLENQUE! TONIfíquese con "Energiol", para postración nerviosa, agotamiento mental, trabajo excesivo, cansancio cerebral. "Energiol" llegó Daube, buenas boticas. Base: Fósforo asimilable, calcio, manganeso. 5-D

GONORREA, ESTRECHECES, ORquitis, cistitis. Fuera contagios. "Glóbulos Kadde". Buenas boticas. Base: Sándalo, hexametilentetramina 5-D

ALAMBRE CAÑERIA
METAL DESPLEGADO
S. SACK
San PABLO 1179
MORANDE 817

28.—MUEBLES Y MENAJES EN GENERAL.

BAÑOS MEDICINALES, CALLE San Cristóbal 352. (Carros Recoleta). 27—N.

GONORREAS RECIENTES, ANtiguas, rebeldes, estrecheces, urinarias, dolores vejiga, curanse rapidamente Glóbulos "Persicos". Base: salifeno, cubeba, exametinentetramina. Llegó Daube, Droguería Francesa. Nov. 11

BOTICA "LA NACION", SIMON Bolivar 298. La que vende más barato. Despacho exacto de recetas y drogas. Plaza M. Rodríguez, Teléfono 86075. 10 Oc.-35

¿GONEPLATIN? Ultima creación farmacéutica para combatir Gonorreas, Blenorragias, Flores blancas. 10—N.

LA DAMA DISTINGUIDA USA: "Vita Lux". Polvos y cremas. 30—X.

VENDO DE OCASION, 40 ROlos piezas para autopiano, buena música, a $ 3.— c|u. Compañía 1541 30 X

"GINODOL", PODEROSO DESINfectante para la higiene intima, no irrita. Pídalo en su botica de confianza. 20 Nov.

CLINICA DENTAL.— CONSULTAS gratuitas: lunes, martes, miércoles. Facilidades de pago. Puente 583. 19 Dic.

PURGANTE Y LAXATIVO IDEAL
PILDOLAX "18"
Caja: $ 2.—Base: Aloes, Genciana. M. R. Ec—G.

39.—PRESTAMOS, ACCIONES, BONOS Y SOCIOS.

DINERO SEIS POR CIENTO CONsigo Cajas, arreglo títulos. Hago gastos. Muir. Estado 32. 9 Nv

DINERO FACILITO SOBRE HIpotecas urbanas. Oyarzún, Compañía 1223-A., antigua oficina Pelissier. 11 nov.

DINERO APORTA PARA NEGOcio o industria. Huérfanos 1223, oficina 12 A. X

PARTIDAS DESDE 5.000 TENgo encargo facilitar. Huérfanos 1223, oficina 12 A. X

ADELANTAMOS DINERO 8% PAra refaccionar edificios otorgando facilidades pago. Arturo Besa. Castro 97. Nov —7

9.000.—, 5.000.— 4.000.—, presto primeras hipotecas. Muir. Estado 32

RUEDA UDEN, COMPRO Y VENdo, acciones. Agustinas 1148-G. 11 nov.

"RUEDAS UDEN". AGUSTINAS 1148-G. 11 nov.

"RUEDAS UDEN". AGUSTINAS 1148-G. 11 nov.

"RUEDAS UDEN". AGUSTINAS 1148-G. 11 nov.

"RUEDAS UDEN". AGUSTINAS 1148-G. 11 nov.

"RUEDAS UDEN". AGUSTINAS 1148-G. 11 nov.

"RUEDAS UDEN". COMPRO ACCIOnes. Agustinas 1148-G. 11 nov.

¡¡PRESTAMOS!! SOBRE POLIZAS de empeño. Huérfanos 1235, Oficina 16. 30—N.

PRIMERA HIPOTECA NECESITO $. 60.000., garantía, propiedad $ 260 000. Tapia. Compañía 1289. Oficina 12. 30 X

$ 100.000.00 NECESITO PRIMERA hipoteca, garantía propiedad muy central avaluada $ 280.000 00. Tapia. Compañía 1289. 22 X.

¡EVITE QUE LE ROBEN LA plata! mandando hacer su terno con bolsillos contra robo en "La Mendocina" San Diego 255. Telf. 66665 22 X.

PRESTAMOS: 8.000, PRIMERA HIpoteca ofrece Ode. Huérfanos 1175. 28 Z.

41.—PERSONAS BUSCADAS.

SE NECESITA SABER DE LA señorita Berta Prado, se sabe está en Santiago. Dirigirse por carta o personalmente a Pedro J. Prado. Delicias 1123. 8 nov.

43.—RADIOS, PIANOS, FONOGRAFOS Y OTROS.

RADIOS, VERDADERAS OCAsiones. Gay 2121. Teléfono 88232. 6 Nov.

REPARACIONES DE RADIO. SEriedad, garantía, puntualidad. Central Electric. Nueva York 63. Teléfono 65633. El mayor surtido en artículos para radio. N 12

PASE A ELEGIR UNA RADIO "Emerson" de los modelos recién recibidos a la Subagencia autorizada de la Compañía. Moneda 1049 28 Z.

LA MEJOR RADIO, LO UNICO verdaderamente nuevo: radios "Erla". Pida una demostración a Moneda 1049. Teléfono 60295. 28 Z.

$ 20 MENSUALES CLASES INDIviduales: Piano (plan conservatorio), Italiano, Castellano, Inglés, Francés, Taquigrafía, Escritura Máquina, Matemáticas, Contabilidad. Instituto Mercantil, Merced 882 (Plaza Armas). 28 Z.

DISCOS VIEJOS, QUEBRADOS, compro, cambio por nuevos. Fonografía, Estado 53. 3 Dic.

46.—REMATES JUDICIALES.

MODIFICACION DE ESTATUTOS.—Sociedad Nacional de Seguros "La Francesa".—En Santiago de Chile, a tres de agosto de mil novecientos treinta y cuatro, ante mí, Javier Vergara Rodríguez, notario abogado, y testigos que se nombrarán a la conclusión, compareció don Enrique Dubreuilh, chileno, soltero, de este domicilio, calle Moneda número mil veinte, cuarto piso, de esta ciudad, mayor de edad, a quien conozco, y dijo: que reduce a escritura pública el acta de la asamblea general extraordinaria de accionistas en treinta de julio de mil novecientos treinta y cuatro, de la Sociedad Nacional de Seguros "La Francesa", que dice: "Asamblea general extraordinaria de accionistas, en treinta de julio de mil novecientos treinta y cuatro, a las quince horas, en Moneda mil veinte, cuarto piso, celebró sesión la asamblea general extraordinaria de accionistas de la Sociedad Nacional de Seguros "La Francesa", bajo la presidencia de don Eugenio Mettais, presidente del Consejo de la Sociedad, y haciendo de secretario el gerente, don Enrique Dubreuilh, ambos accionistas de la Sociedad, y con asistencia de los siguientes señores accionistas: don Alcibiades Roldán, don Andrés Muzard, don Raymon Mathiot, don Manuel Gaete F., don Alberto Latham, don Marcel Duhaut, don Jorge de la Barra, don Mauricio Mettais, don Ernesto Roldán, don Alberto Contesse, don Luis Lelievre, don Oscar Salas L., don Juan Poucy, don Huberto Grez Silva, en representación de doña Irene Vélez Padros, y de don Oscar Zaefferer Silva, don Rafael Collao y don Max Frick. Esta asamblea se celebró en presencia del notario señor don Javier Vergara Rodríguez. Los concurrentes representaban los siguientes números de acciones y a los accionistas que se indican a continuación: don Eugenio Mettais, por sí, cincuenta y tres acciones; don Enrique Dubreuilh, por sí ciento cincuenta acciones; don Alcibiades Roldán, por sí, treinta acciones; don Andrés Muzard, por sí, ciento sesenta acciones; don Raymond Mathiot, por sí, ciento seis acciones; don Manuel Gaete Fagalde, por sí, veintiocho acciones; don Marcel Duhaut, por sí, ciento treinta y siete acciones; don Alberto Latham, por sí, setenta y nueve acciones; don Jorge de la Barra, por sí, veinticinco acciones, por don Luis Izquierdo, ciento treinta y siete acciones; por doña Celia Valdés de Huidobro, ochenta y cuatro acciones; por doña Pilar Luejo de Montes, cien acciones, y por doña Belarmina Lueje de Montes, cuarenta y seis acciones; don Mauricio Mettais, por sí, diez acciones, por don Maximino Montes, trescientas acciones, por don Augusto Magnere, setenta y cinco acciones, por don Isidoro Lueje, cinco acciones y por doña Luisa P. B. de Morére diez acciones; don Ernesto Roldán, por sí, diez acciones, por don Héctor Garcia Rainerí, cuatro acciones, por don José Antonio Almarza, quince acciones, por don Rafael Demmay, cincuenta y ocho acciones, por sucesión Luis A. Castex, diez acciones, por Banco Español-Chile, cinco acciones, por doña Amparo Ugarte Fernández, nueve acciones, por doña Cristina Ugarte de Toledo, nueve acciones, por doña Amparo Fernández de Ugarte, veintisiete acciones, por don Juan Luis Ugarte Montel, nueve acciones, por don Mauricio Meyer, sesenta acciones, por doña Jerina H. de Meyer, diez acciones, por don Manuel García de la Huerta, cien acciones, por don Armando Monkeney, cuatro acciones, por doña Guadalupe Frugone de P., dos acciones, por don Horacio Davenport, veintidós acciones, por doña María Mesías de Courbis, veinte acciones, por don Juan Codes, diez acciones, por doña Carolina viuda de Madariaga, cuatro acciones, y por doña Elena Muzard viuda de Breitimayer, doce acciones; don Alberto Contesse, por sí, ciento cinco acciones y por don José Padros, trescientas acciones; don Luis Lelievre, por sí, cuarenta acciones, por don Guillermo Larios, diez acciones, por doña Juana Despouy de Muzard, quince acciones, por doña Jacqueline Muzard, diez acciones, por don Víctor Beaudonin, diez acciones, por don José Osuna, treinta acciones, por doña Odette Iffflne de Gualda, cuatro acciones y por don J. M. Laudeta, dos acciones; don Oscar Salas L., por sí, veintidós acciones y por doña Adela Errázuriz de Salas, cien acciones; don Juan Poucy, por sí, quince acciones, por don José Prat, cincuenta y una acciones y por doña María Luisa Reynaud, diecisiete acciones; don Huberto Grez Silva, en representación de doña Irene Vélez de Padros, cincuenta y siete acciones y de don Oscar Zaefferer Silva, trescientas cuarenta y tres acciones; don Rafael Collao, por sí, cinco acciones y don Max Frick, por sí, cien acciones. Después de leída la lista que contenía los cómputos de las acciones, la que había sido previamente firmada por los accionistas asistentes, y después de ser examinada por el notario señor Javier Vergara Rodríguez, se dejó constancia que se encontraban representadas tres mil ciento sesenta y seis acciones, y que, en consecuencia, se tenía el quorum requerido por los Estatutos El notario señor Javier Vergara Rodríguez, examinó los poderes de que los señores accionistas y apoderados estaban premunidos, encontrándolos conformes y dándolos por aprobados. También verificó el computo de las acciones representadas, encontrándolo conforme. A continuación, examinó el señor notario, las publicaciones de prensa de citación a esta asamblea, encontrándolas de acuerdo con lo que establecen los Estatutos, dejándose constancia que estas publicaciones habían aparecido en "El Mercurio" de Santiago y Valparaíso los días diecisiete y diecioche de julio en curso, y que, en consecuencia, se había cumplido con el artículo veintiocho de los Estatutos de la Sociedad. El secretario dejó constancia que esta asamblea y sus motivos, había sido comunicada a la Superintendencia de Compañías de Seguros, por carta certificada del veinticuatro de julio en curso.—Acta. A insinuación de algunos señores accionistas, se acordó por unanimidad, dar por conocida el acta de la asamblea general extraordinaria anterior, celebrada ante notario, el cuatro de enero del corriente año de mil novecientos treinta y cuatro, por el hecho de estar firmada por la comisión de accionistas designados para el efecto, acta que quedó aprobada. — Motivo de la convocatoria. — Proyecto de reforma de los Estatutos. El secretario manifestó que el motivo principal de la reforma del proyecto consistía en dejar a la Compañía en igualdad de condiciones a las otras congéneres, para el debido canje y compensación de operaciones de reseguros y poder firmar el contrato con la Caja Reaseguradora de Chile, que es beneficioso para la Sociedad. Los riesgos que actualmente privan a La Francesa, de debidas compensaciones, son principalmente, los riesgos de daños materiales causados por huelgas y terremotos, la pérdida de utilidades y no otros por el momento. Agregó el gerente que aun en varios casos de seguros de sus clientes que han solicitado tales riesgos especiales, la Compañía ha debido ceder toda la prima, por el impedimento de sus Estatutos para cubrir tales riesgos. Por estas circunstancias, y previniéndose que en el futuro puedan presentarse nuevas formas de seguros susceptibles de ser cubiertos por la Compañía, es que el artículo pertinente ha sido reformado en una forma más amplia. Expreso el secretario que esa amplitud de redacción, debía ser mirada con absoluta confianza por los señores accionistas, por cuanto cualquiera nueva fórmula de seguro que establecierа La Francesa, o las congéneres, tendrá que ser previamente estudiada por la Superintendencia de Compañías de Seguros y la Caja Reaseguradora de Chile, sin cuyas aceptaciones no sería posible establecer un nuevo riesgo. Continuó el secretario manifestando que la otra reforma de importancia que se contenía en el proyecto, es la relacionada con la división del capital totalmente pagado de un millón de pesos, en veinte mil acciones de cincuenta pesos cada una, en lugar de cuatro mil acciones de doscientos cincuenta pesos cada una, como es en la actualidad. Recordó que la Sociedad nació a la vida con un capital suscrito de dos millones de pesos y pagado de solamente doscientos mil pesos, que posteriormente la Sociedad convirtió en treinta y cuatro mil pesos, y por último en cuatrocientos mil pesos, capitalizando las reservas sociales, liberando totalmente la responsabilidad de los accionistas y revalorizando la acción de cincuenta pesos hasta doscientos cincuenta pesos, sin haber pedido nunca aporte a los accionistas. En consecuencia, siendo el valor pagado actual de la acción de doscientos cincuenta pesos, dicha acción se dividirá en cinco acciones de cincuenta pesos cada una, conservándose, por lo tanto, la misma base existente y teniéndose cada accionista cinco acciones por cada una de las que actualmente posee. Quedará, así, el capital más liviano, de más fácil transacción y podrá ser adquirido con mayor facilidad por muchos asegurados y futuros clientes de la Compañía. Terminó el secretario, manifestando que todos estos factores se han tenido en cuenta para proponer esta reforma y que las otras que se contemplan son de carácter secundario, y tienden a conformarse con la experiencia, con las disposiciones legales vigentes y son derivativas de las reformas ya enunciadas. Procedió a continuación, a la lectura del proyecto de reforma que se somete a esta asamblea, que es del tenor siguiente: "Proyecto de modificación de estatutos de La Francesa.—A. Artículo dos. La Sociedad tiene por objeto efectuar operaciones de seguros contra riesgos de incendio, de mar y de transporte, y cualquiera otros que provengan de acontecimientos que pueden o no ocurrir. En consecuencia, podrá la Sociedad efectuar toda clase de operaciones correspondientes al ramo, sin otra exclusión que el seguro de vida y el de accidentes del trabajo. Artículo cinco. El capital de la Sociedad será de un millón de pesos,, moneda legal, dividido en veinte mil acciones indivisibles de cincuenta pesos cada una, totalmente pagadas. Todo aumento de capital deberá ser acordado por una asamblea general extraordinaria de accionistas y sometido a la aprobación del Supremo Gobierno. Artículo doce, inciso primero. Los miembros del Consejo serán elegidos por la asamblea general ordinaria de accionistas; durarán dos años en el ejercicio de sus funciones y serán renovados parcialmente cada uno, sin perjuicio de que la asamblea pueda reelegirlos indefinidamente. Artículo trece. Se reemplazaría la frase "veinticinco acciones" por "ciento veinticinco acciones". Artículo catorce, inciso primero. Se reemplazaría la frase final "Artículo diecinueve. Quedarán de hecho excluídos del Consejo de Administración los consejeros que se ausentaren del país por más de tres meses continuados, los que hubieren sido declarados en quiebra o en interdicción y los que, sin xcusarse previamente, faltaren a tres o más sesiones consecutivas del Consejo. El consejero excluído será reemplazado en la forma establecida en el artículo anterior. Artículo treinta y tres. En el inciso primero se reemplazaría la frase "en cada una de las asambleas generales ordinarias, enero", por la siguiente: "En la asamblea general ordinaria etcétera". Artículo treinta y cuatro. En el inciso primero se cambiará la frase con que comienza, "El treinta de junio y el treinta" por "el treinta y uno"; en consecuencia, el artículo comenzará así: "El treinta y uno de diciembre de cada año, etcétera" —B. Se introducirían los siguientes artículos transitorios: Primero: Los títulos de acciones emitidos con anterioridad a la reforma del artículo cinco de los Estatutos, serán canejados por nuevos títulos, en la proporción de cinco acciones por cada una de las que en aquellos se mencionen. Este canje se efectuará tan pronto como la aludida reforma sea aprobada por el Supremo Gobierno. Segundo. Para poner en vigencia la reforma introducida en el artículo doce, inciso primero, el Consejo que resulte elegido en la primera junta general ordinaria de accionistas que se celebre, después de aprobada la reforma por el Supremo Gobierno, designará por sorteo los consejeros que deban ser renovados en el año siguiente, cuyo número no podrá ser inferior a tres. Los consejeros no designados en este sorteo serán renovados, en consecuencia, en la junta general ordinaria de accionistas del año

VIDA SOCIAL

Una interesante velada teatral habrá el jueves en el Victoria

Ha sido patrocinada por el Embajador de Gran Bretaña, Sir Robert Michell, y será a beneficio de la Sociedad Británica de Beneficencia

Patrocinada por el Excmo. Embajador de Gran Bretaña, Sir Robert Michell, se llevará a efecto en el Teatro Victoria, mañana, a las 21.45 horas, una interesante velada teatral. Se pondrá en escena la comedia "Discord", de que es autor Henry Young, y sus productos serán destinados a la Sociedad Británica de Beneficencia.

El reparto de la obra estará a cargo de distinguidas personas de la sociedad inglesa residente en nuestra capital, entre las cuales podemos anotar a la señora Lucy Kottmann de Latorre, señorita Marta Mitrovich, señores Henry Young, Jack Martin, Georges Comber, etc., etc.

Esta velada teatral, que ha sido recibida por la colonia británica con gran entusiasmo, tendrá, seguramente, un franco éxito, tanto por tratarse de una obra netamente inglesa, de la cual es autor un inglés residente en nuestro país, como por los nobles fines que con su representación se persiguen.

EN HONOR DEL EMBAJADOR CARIOLA.—

El señor Galvarino Gallardo Nieto ofreció ayer, en el Club de la Unión, un almuerzo, al que asistieron las siguientes personas:

Embajador de Chile en Argentina, don Luis Alberto Cariola; Embajador de España, señor Rodrigo Soriano; Ministro del Interior don Luis Salas R., Ministro de Relaciones Exteriores, don Miguel Cruchaga T.; Ministro de Hacienda, don Gustavo Ross; Ministro de Educación y Justicia, don Osvaldo Vial y señores; Oscar Valenzuela Valdés, Rafael Luis Gumucio, Luis Alamos Barros, José Maza, Fernando Alessandri, Aurelio Benavente, Germán Vergara Donoso, Domingo Tocornal Matte, Clemente Díaz León, Gustavo Helfmann, Félix Nieto del Río, Arturo Matte Larraín, Enrique Gallardo Nieto y Félix Ossa Viña.

ALMUERZO.—

El Conde Emilio Miniscalchi y señora Emiliana Concha de Miniscalchi, invitaron a almorzar el domingo pasado, en el Country Club, a las siguientes personas:

Embajador de Gran Bretaña y Lady Mitchell, Luis Izquierdo y señora Isabel de la Fuente de Izquierdo, Hernán Talavera y señora Valentina Balmaceda de Talavera, doctor Héctor Orrego Puelma y señora Marta Matte de Orrego, Héctor Claro y señora Teresa Vial de Claro, Ester Valtamirano de Vial, Germán Tresco y señora Rosa Barceló de Tresco, Ruperto Fierro y señora Juana Concha de Fierro, María Edwards Bello y Andrés Edwards Bello.

BAUTIZO—

Ha sido bautizado en Lontue, Néstor Leopoldo, hijo del señor Guillermo Romero y señora Elena González de Romero.

Fueron padrinos el señor Andrés Catalán y señora Ana Luisa Herrera de Catalán.

CLUB DE SEÑORAS.—

Hoy, a las 6 1/2 y 9 3/4, exhibirá este teatro la película de Fay Wray, "Lo que todas saben".

Jueves, reprise de la gran producción "Una noche de amor".

El viernes, en funciones sociales, exhibirá "Los amores de Cellini", por Frederic March y Constance Bennet.

Recital poético.— Mucho entusiasmo se advierte por asistir el próximo domingo al recital poético de sus obras que ofrecerá en este teatro el distinguido escritor y poeta peruano señor José Santos Chocano.

A EUROPA.—

A bordo del "Virgilio" partirán el sábado próximo, a Europa, el señor Remo Sacilotto, señora María Luisa Favero de Sacilotto e hijas Liliana y María Angélica.

—En este mismo vapor se dirige a Europa don Alejandro Meza Torres.

TE—

Con motivo de ser hoy el onomástico de la señorita Nidia Scolari G., un grupo de sus amigas le ofrecerá un te que se servirá en el Lucerna. Las adhesiones se reciben en la caja de dicho establecimiento.

ENFERMOS.—

En la Clínica Alemana fué operado con felicidad, de apendicitis, el señor Ricardo Simpson. Intervinieron los doctores señores Arnulfo Johow y Humberto Fuenzalida Correa. Su estado es satisfactorio.

—Bastante mejor, la señora Teresa Guzmán de Ossandón.

—Continúa delicado, don Eduardo Talavera.

—En el Pensionado del Hospital Militar se encuentra con su salud resentida, la señora Ana Julia Vargas Salcedo de Blanco.

—Restablecido don Luis Estay.

—Ha sido sometido a una difícil operación, en el Pensionado del Hospital San Vicente, el señor Luis Sforzini C., jefe de sección de la Dirección del Personal de la Armada.

FALLECIMIENTOS.—

El 2 del presente mes falleció el niñito Moisés Antonio Millán Barros.

—Ha fallecido ayer don Raúl Guerrero Schamacher.

COMIDA AL SEÑOR LUIS ALBERTO CARIOLA M.—

Anteanoche se efectuó en el Club de la Unión la comida que un grupo de parlamentarios conservadores ofrecía al señor Embajador don Luis Alberto Cariola M.

Asistieron las siguientes personas:

Excmo. señor Ministro de Relaciones Exteriores don Miguel Cruchaga Tocornal, Excmo. señor Embajador don Luis Alberto Cariola M., señores Horacio Walker Larraín, Alejo Lira Infante, Tomás Cox Méndez, Carlos Estévez G., Maximiano Errázuriz Valdés, Lindor Pérez Gazitúa, José Francisco Urrejola, M. Leoncio Toro M., Gustavo Errázuriz Larraín, Isidro Cruz, Abraham Romero, Fernando Varas C., Ricardo Boizard, Enrique Lira U., Antonio Coloma, Julio Pereira Larraín, Rafael Cifuentes L., Julio Contreras Henríquez, Enrique Alcalde Cruchaga, Oscar Gajardo, Joaquín Walker Larraín, Enrique Cañas Flores, Carlos Lira Infante, Rodrigo Aburto, Joaquín Prieto Concha, Rafael Pinochet, Pedro Lira U., Rafael Moreno Echeverría, José Miguel Sepúlveda, Pablo Larraín T., Arturo Gardeweg Villegas y Jorge Pérez Gazitúa.

Excusaron su inasistencia los señores: Luis A. Silva, Jenaro Prieto L. y Rafael Yrarrázaval Correa.

RESIDENCIA—

El señor Juan Vender M. y señora Inés Astrosa de Vender, han fijado su residencia en Seminario 759.

IN-MEMORIAM.—

El próximo martes 13, a las 10 de la mañana, se efectuará en la Iglesia de Santo Domingo una misa a la memoria de la señora Zoila Marshall de Opazo.

El traje de novia

Esta Toilette de boda es modelo de Suzanne Laniel. Interpretada en falla color marfil antiguo, adornada de dos pequeñas pelerinas. La faldita llamada "basque" se prolonga en una Traine rica y de hermosa caída. Las mangas son largas y forman guante, el escote es en cuadro y el velo vasujeto con una corona de rosas blancas.

EN MEMORIA DE LA SEÑORA ISIDORA TUPPER DE ZEGERS.—

En la Iglesia de Santa Ana, a las 8 1/2 A. M., se rendirá hoy un sentido homenaje a la memoria de la distinguida y querida dama, doña Isidora Tupper de Zegers, fallecida últimamente y cuyo desaparecimiento ha sido motivo de gran pesar en nuestra sociedad.

Este homenaje consistirá en una misa que se rezará por el descanso de su alma, a la que invita a sus parientes y personas amigas.

FIESTA DE CARIDAD EN TALAGANTE.—

El próximo viernes, a las 22 horas, tendrá lugar en el Teatro Victoria de Talagante, una velada bufa a beneficio de la Cruz Roja de esa localidad. Para este efecto, los organizadores han preparado un selecto e interesante programa, en el cual participarán conocidos elementos teatrales de la capital. Esta velada forma parte también del programa de fiestas primaverales y concurrirá a la velada la Reina de las Fiestas y su Corte de Honor.

EL PRESIDENTE DEL BANDO DE PIEDAD OFRECIO AYER UN ALMUERZO—

Ayer se verificó en el Club de la Unión el almuerzo que ofreció el presidente del Bando de Piedad de Chile, don Jorge Meléndez Escobar, en honor de numerosas personalidades que prestaron su concurso en favor del mejor éxito de las recientes festividades de Primavera, en las cuales el Bando de Piedad tuvo una actuación preponderante.

En términos elocuentes y sinceros, ofreció la manifestación el señor Meléndez, dejando especial constancia de los agradecimientos de la obra que preside, para la Reina S. M. Paloma Landa Concha; para el señor Intendente de la Provincia, para con el presidente del Club Hípico de la Compañía de Tracción Eléctrica, del Canódromo de Santiago, del Director de Impuestos Internos, de la prensa y de numerosas personas que en una u otra forma contribuyeron al brillo con que este año se verificaron las Fiestas de la Primavera.

Contestaron el discurso del señor Meléndez Escobar, el Encargado de Negocios del Brasil, Excmo. señor Rodrigues Alves, y el Encargado de Negocios de Colombia, Hon. señor Pedro Ignacio Reyes.

LAS CONFERENCIAS DE HOY DE LA SEÑORITA CRISTINA DE HEMPTINNE.—

Mademoiselle Cristina de Hemptinne, dará hoy tres conferencias en la Universidad Católica.

La primera, a las 10 1/2 A. M., la segunda, a las 3 P. M., y la última, a las 7 P. M.; esta última será con proyecciones luminosas.

Misa.— Mañana jueves, a las 8 1/4 A. M., en la Capilla del Hogar, se oficiará una misa por las intenciones de la presidenta internacional, señorita de Hemptinne.

Se invita a todas las jóvenes católicas.

VELADA LITERARIA—

Una solemne velada literaria se llevará a efecto en la Universidad Popular Juan E. Concha, el próximo sábado, a las 19 horas en celebración de su tercer año de vida.

En ella se rendirá un homenaje al Iltmo. y Rvdmo. señor Arzobispo de Santiago, Monseñor Campillo.

Se ha preparado un selecto programa.

Música

Tapia Caballero y Norman Fraser en el Municipal

PROXIMO CONCIERTO

Pasado mañana, se efectuará en el Teatro Municipal el concierto de música de cámara a dos pianos y quinteto de cuerdas organizado por Tapia-Caballero con la colaboración del pianista chileno Norman Fraser, que hace su presentación al público de la capital por primera vez, después de haber actuado triunfalmente en los mejores escenarios de Europa.

Toma parte además, un quinteto de cuerdas formado en Santiago, y que ha estudiado en forma eficaz obras de Bach y Boccherini.

Los centros artísticos e intelectuales de nuestro ambiente se aprestan para asistir a esta velada musical que será la primera que se hace por este estilo, y que marca un evidente progreso en nuestras iniciativas.

Las localidades se encuentran en venta a toda hora en la boletería del Teatro Municipal.

Próxima celebración del día de la música

Continúan activamente los preparativos para celebrar la fiesta de la música, que se efectuará en el Teatro Municipal, y en la cual participarán los más destacados elementos artísticos de la capital. Su realización constituye una verdadera novedad entre nosotros. En esta velada estarán representadas todas las actividades de la música, y permitirá que apreciemos debidamente el grado de adelanto a que hemos llegado.

Splendid HOY

ESPECIAL, 6.30 P. M.
NOCHE, 10 P. M.

Exito de la linda producción FOX PICTURES.

HOLLYWOOD CONQUISTADO

La estupenda creación de JOHN BOLES y "PAT" PATERSON con SPENCER TRACY, Herbert MUNDIN, Sid SILVERS, Harry GREEN, Thelma TODD, etc.

Una encantadora comedia musical con preciosas canciones, basada en un argumento cautivador, y teniendo por marco a Hollywood, la ciudad de ensueños, con todos sus halagos, sus esplendores, su ficción y su realidad...

Dirigió DAVID BUTLER, regisseur de ENSUEÑOS.

Sólo para mayores de 15 años; no recomendable para señoritas.

Rotativas, 2.30 y 4 P. M., de hoy: EL EXPRESO DE SHANGHAI (M. Dietrich).

Rotativas 2.30 y 4 P. M., de mañana: EL HOMBRE QUE ASESINO (R. Fuga).

RADIO DIFUSORA "LA NACION"

SANTIAGO DE CHILE

AL SERVICIO DE "LA NACION".

Dirección y Estudio: Portal Fernández Concha 960. Casilla 3396. Teléfono N.o 88316.

Director Técnico: ENRIQUE SAZIE — Director Artístico: PAUL FIORI

PROGRAMA DE TRANSMISIONES DE HOY MIERCOLES 7 DE NOVIEMBRE DE 1934:

De 11.30 a 12.15.—Canciones y bailables.
De 12.15 a 13.00.—Música seleccionada.

TARDE, DE 18 A 20 HORAS:

De 18.00 a 18.15.—Lectura del Boletín Informativo proporcionado por el diario "LA NACION".
De 18.15 a 18.30.—Transmisión de los avisos clasificados sorteados por el diario "LA NACION" para ser transmitidos por esta Radio Estación, alternados con música bailable.
De 18.30 a 20.00.—Programa bailable.

NOCHE, DE 20 A 21.30:

De 20.00 a 21.30.—HORA ITALIANA.

VIERNES 9. — CONCIERTO PASTELERIA MINERVA, de Natalio Marón, Bandera 718. Música y canciones árabes.

T. BOLIVAR

HOY 6.20 — HOY 9.30.

Grandes funciones a beneficio de los empleados del Teatro.

VERMOUTH.—Sólo cine: EL ULTIMO VARON SOBRE LA TIERRA, en castellano, por Rosita Moreno y Raúl Roulien, y EL BOXEADOR Y LA DAMA, por Myrna Loy, Max Baer y Primo Carnera. PLATEA: $ 2.30.

NOCHE.—El mismo programa de cine de la tarde y además variedades por

EL PRINCIPE NEGRO Y SUS ASES.

DOS MIL PESOS EN REGALOS AL PUBLICO. FESTIVAL DE BANDAS. FUEGOS ARTIFICIALES.

PLATEA: $ 3.40 — BALCON: $ 2.30 — GALERIA: $ 1.00

HOY-PRINCIPAL.-9.45 P. M.

Gran función a beneficio de los empleados del Teatro. — Cine y variedades.

PRIMERA PARTE:

1. NOTICIARIO METROTONE.
2. DIBUJO ANIMADO.
3. Segundo acto de "EL DANUBIO AZUL", por la orquesta Tzingara.
4. SADIE Mc KEE, por JOAN CRAWFORD.

SEGUNDA PARTE:

5. EL PRINCIPE NEGRO y su Orquesta.
6. CARIOCA, bailada por ELENA RUBIO.
7. CANCIONES CUBANAS por F. OBREGON.
8. GINA MAGGI Y SUS ALUMNAS.

Tito Reich, Mario Nacis, Luis Parra y los principales elementos de la Cía. de Revistas del T. Coliseo.

Localidades en venta: PLATEA, $ 5; BALCON, $ 3.40; PARAISO, $ 2.

TEATRO VICTORIA-HOY

VERMOUTH, a las 6.45 P. M. — NOCHE, a las 10 P. M.

Sigue el éxito de la Semana Popular.

PLATEA, $ 4; BALCON, $ 2; PARAISO, $ 1.

SIEMPRE NOVEDADES POR EL MARAVILLOSO.

RICHIARDI

Nuevos bailes de rango español, por la simpatiquísima AMPARITO SORIA y ALDITO, en sus nuevas creaciones de tangos.

HOY
VERMUT y NOCHE
POLITEAMA y ESMERALDA
CINE y VARIEDADES
A $ 2.40 PLATEA

"LOS ALEGRIA", pareja de bailes internacionales.
ANTONIO FONT, cantor de tangos.
LUISITA DE CORDOBA, vedette.
TROUPE IBERICA, bailarines españoles.
y el humorista YANGUA
Cine en ambos teatros:
UN RINCON DEL PARAISO, por DOUGLAS FAIRBANKS Jr.
(Para mayores; no recomendable para señoritas).

Cine Politeama: UN CRIMEN PERFECTO, por Nils Asther (para mayores).
Esmeralda: UN RINCON DEL PARAISO, por Douglas Fairbanks Jr. (no recomendable para Srtas.)

CARNET PARA HOY

BAQUEDANO
Especial y noche. — Exito de la sensacional película dramática EL FRENTE INVISIBLE. Primera película de espionaje hecha por alemanes. Un drama de amor heroico de la Universal Alemana (para mayores de 15 años).

CARRERA
Especial y noche. — Estreno de la estupenda película Universal EL FRENTE INVISIBLE, drama de amor heroico. Primera película de espionaje hecha por alemanes (para mayores de 15 años).

COMEDIA
Especial y noche. — Exhibiciones triunfales de la película Columbia UNA NOCHE DE AMOR, con música de Traviata, Carmen y Madame Butterfly, por la soprano de la voz de oro, Grace Moore (para mayores de 15 años).
Rotativa: FRA DIAVOLO (para mayores y menores).

POLITEAMA
Especial y noche. — Suceso de gran actracción. Doble programa de cine y variedades a $ 2.40 platea. Estreno de la estupenda película dramática UN CRIMEN PERFECTO, por Nils Asther (para mayores de 15 años). Además: debut del conjunto de variedades Troupe Ibérica: Luisita de Córdoba, Antonio Font, Los Alegría y el humorista Yangua.

COLISEO
Cía. Nacional de Revistas. — Vermouth: el gran éxito LA PASARELA ESTA QUE ARDE. Noche: doble programa sensacional con un formidable estreno que será un suceso: LOCURAS DEL COLISEO, espectacular revista en 12 vistosos cuadros de gran alegría. La función empezará con "La pasarela está que arde".

ESMERALDA
Especial y noche. — Suceso de gran atracción. Doble programa de cine y variedades a $ 2.40 platea. Estreno de la sensacional película de amores en los trópicos: UN RINCON DEL PARAISO, por Douglas Fairbanks Jr. y Patricia Ellis (para mayores; no recomendable para señoritas). Además, debut del Conjunto de Variedades Troupe Ibérica: Luisita de Córdoba, Antonio Font, Los Alegría y el humorista Yangua.

O'HIGGINS
Especial y noche. — Exhibiciones triunfales de la maravillosa película Columbia UNA NOCHE DE AMOR, con música de Traviata, Carmen y Madame Butterfly, cantada por la soprano de la voz de oro, Grace Moore (para mayores de 15 años).

NOVEDADES
Especial y noche. Platea $ 2.40. —Estreno de la emocionante película pasional por Loretta Young y el galán Gary Grant: NACIDA PARA EL MAL (para mayores de 15 años).

NACIONAL
Especial y noche. Platea $ 2.40. —Loretta Young y el apuesto galán Gary Grant en la emocionante película pasional NACIDA PARA EL MAL (para mayores de 15 años).

SETIEMBRE
Especial y noche. — Estreno de la extraña super producción dramática UN CRIMEN PERFECTO. La historia de un médico en hipnotismo que fascinaba a sus clientas, por Nils Asther (para mayores de 15 años).

BRASIL
Especial y noche. Platea $ 2.40. William Powell en la emocionante película Warner de emoción y gran lujo: EN LAS REDES DEL ESCANDALO (para mayores de 15 años).

RIALTO
Especial y noche. — Exhibiciones triunfales de la maravillosa película Columbia UNA NOCHE DE AMOR, con música de Traviata, Carmen y Madame Butterfly, cantada por la soprano de la voz de oro, Grace Moore (para mayores de 15 años).

A los Boticarios

La Cía. Prod. y Comercial de Alcoholes (S. A.), ofrece alcohol potable, desde 10 litros,

a $ 9.50 el litro

sin envase.

Tratar en su Bodega de la calle BERNA 573, o en su oficina: BANDERA N.o 75.

Teléfono 60026.

Lt—X.

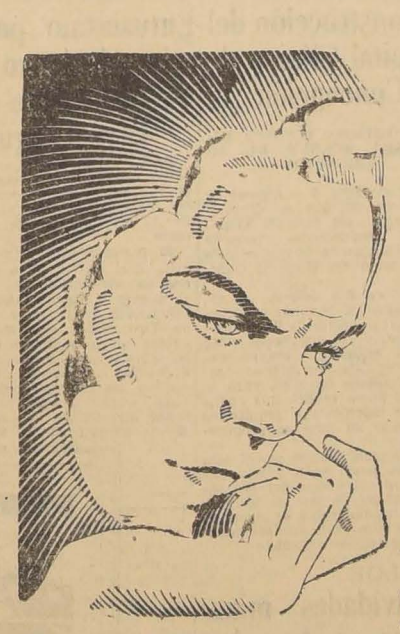

CON LA **COCINA ELECTRICA** SU PROBLEMA ESTA RESUELTO!!

IMPÓNGASE DE SUS EXTRAORDINARIAS CONDICIONES DE

ECONOMIA
RAPIDEZ Y LIMPIEZA

NUEVOS PRECIOS REBAJADOS

A CADA COMPRADOR LE OBSEQUIAREMOS UN LIBRO DE COCINA "LA BUENA MESA".

Compañía Chilena de Electricidad, Ltda.

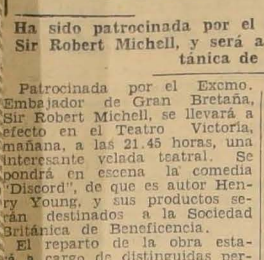

Admirable como base para polvos

LECHE del HAREM

EXPOSICION HISTORICO CULTURAL DEL PROGRESO DE CHILE

QUINTA NORMAL

Diciembre, 1934, Abril, 1935

Gran Pabellón España

Se ruega a los INDUSTRIALES Y COMERCIANTES de la Colonia Española, interesados en ocupar stands en el hermoso y monumental Pabellón colectivo que ha resuelto construir la citada Colonia en el recinto de este

GRAN CERTAMEN NACIONAL Y FERIA

se sirvan dirigirse a don CECILIO MOLLEDA

su oficina: Bandera 172. piso 2.o—Of. 1—Tel. 65501

EXHIBA Y VENDA

Gratificación

a la persona que haya encontrado un prendedor valado de brillantes con amantitos, perdido en el Club Hípico el día de "El Ensayo".

Devolverlo a

LICUÑA MACKENNA 464

Vs.—G

PLATA

Pesos Fuertes

Manchas, Dieces y Cincos

Aproveche nuestros grandes precios de esta semana

No venda sin consultar

HUERFANOS 1087

Vs.—G.

46.—REMATES JUDICIALES.

SEGUNDO JUZGADO.—EN 18 OCTUBRE 1934, concedió posesión efectiva herencia testada de don Gregorio Correa Ovalle, a sus hijos legítimos Rita, Inés, Eugenia, María, Delia, Gregorio, Ciro y León Correa Vial, y los hijos de don Mario Correa Vial: Mario, Eliana y Paula Bernarda Correa Prado; y a doña Manuela Vial Carvallo v. de Correa, sin perjuicio de sus derechos de cónyuge. Diez actual, 11 horas, practicaré inventario solemne.—Carlos Letelier. N 8

OCHO ACTUAL, 15 HORAS. Huérfanos 1372, remataré especies embargadas Juicio ante Cuarto Juzgado Menor Cuantía, Huidobro Canessa y otro Osvaldo Aguirre. Martillero

9 DEL ACTUAL, 10 HORAS, POR orden cuarto Juzgado Menor Cuantía, remataránse especies, juicio Perez San Simon-Castro. Agustinas 715, Araya, martillero. 7 Nov.

OCHO ACTUAL, QUINCE HORAS, Huérfanos 1372, remataré especies embargadas juicio ante Cuarto Juzgado Menor Cuantía, Huidobro Canessa y otro, — Osvaldo Aguirre, Martillero. 7 Nov.

REMATE JUDICIAL.—EL 20 DEL presente mes de noviembre, a las 10 horas, saldrá a remate ante el señor Juez del 3.er Juzgado Civil de Mayor Cuantía de Santiago, el fundo "San Ramón", ubicado en el departamento de Linares. Mínimum: $ 40.000. El precio lo pagará el subastador: reconociendo deuda al Banco Hipotecario de Chile, reducida a $ 8.517.45, y el saldo al contado. Bases y antecedentes en la secretaria del Juzgado mencionado. Juicio Banco Hipotecario de Chile con Novoa y otros. Los títulos y el avalúo pueden consultarse en las oficinas del Banco. Boleta: $ 4.000.—El secretario. N 10

REMATE JUDICIAL.—EL 15 DEL presente mes de noviembre, a las 10 horas, saldrá a remate ante el señor juez del 1.er Juzgado Civil de Mayor Cuantía de Santiago, la propiedad ubicada en la calle Mapocho N.os 2490 y 2498 esquina de García Reyes N.os 1061-1099, en esta ciudad. Mínimum: $ 40.000. El precio lo pagará el subastador reconociendo deuda al Banco Hipotecario de Chile reducida a $ 16.575.20 y el saldo al contado. Bases y antecedentes en la secretaria del Juzgado mencionado. Juicio Banco Hipotecario de Chile con Unanue. Los títulos y el avalúo pueden consultarse en las oficinas del Banco. Boleta: $ 4.000.—El secretario. N 10

CUARTO JUZGADO CIVIL MAYOR Cuantía Santiago.—Cítase a parientes de Eliodoro y Rafael Cortés Ojeda, para el 13 del presente, 15 horas, a solicitud nombramiento curador.—El secretario.

46.—REMATES JUDICIALES.

REMATE JUDICIAL.—EL 15 DEL presente, a las 10 horas, saldrá a remate ante el señor juez del 4.o Juzgado Civil de Mayor Cuantía de Santiago, la propiedad ubicada en la calle Rosas N.o 1902, en esta ciudad. Mínimum: $ 30.000. El precio lo pagará el subastador; reconociendo deuda al Banco Hipotecario de Chile reducida a $ 16.685.82 y el saldo al contado. Bases y antecedentes en la secretaria del Juzgado mencionado. Juicio Banco Hipotecario de Chile con Canales. Los títulos y el avalúo pueden consultarse en las oficinas del Banco. Boleta: $ 6.000.—El secretario. N 10

EXTRACTO.—POR ESCRITURA EXtendida hoy ante mí, los señores Alberto e Isaac Chame, de este domicilio, prorrogaron por cinco años más a contar desde el 1.o de noviembre de 1933, la sociedad comercial colectiva "Chame Hermanos", formada por escritura ante mí, el 2 de noviembre de 1928, sin ninguna modificación.—Santiago, 29 de octubre de 1934.—Jav. Vergara R., notario. N 7

SEGUNDO JUZGADO.—EN 6 NOviembre, concedió posesión efectiva herencia de don Francisco Lazo a sus hijos Berta Elizabeth y Arturo Ladislao Lazo, sin perjuicio derechos cónyuge doña Berta Jeignant v. de Lazo. Practicaré inventario solemne el 14 actual, 15 horas.—Carlos Letelier. N 9

SEGUNDO JUZGADO.—EN 3 DE NOviembre 1934, concedió posesión efectiva herencia de don Julio Ruiz, a doña Elena Cervera viuda de Ruiz y doña Elena Ruiz viuda de Corvalán. N 9

REMATE.— EL 26 DE NOVIEMbre próximo a las diez horas, se rematará ante el Cuarto Juzgado de Letras de Menor Cuantía de este departamento, la propiedad ubicada en la Población Nueva Esmeralda, calle Fermín Vivaceta N.o 1782. Mínimum: $ 6.820. Antecedentes en el Juzgado indicado, juicio "Sani Enrique con Villarroel Natalia".— El secretario.

COMUNIDAD AGUAS DE REGADIO Población Besa.—Los comuneros, en comparendo celebrado 23 dl presente, 4.o Juzgado, acordaron nombrar Junta Vigilancia compuesta Remigio Hevia, Ramiro Guajardo, Juan Martínez, Custodio Salinas y Casimiro Silva, por plazo dos años, para ejecutar acuerdos tomados, facultándola nombrar repartidor de aguas y fijarle honorario; cobrar ejecutivamente cuotas deudores morosos, privar de agua a morosos sin perjuicio cobrarles interés penal 2 por ciento mensual. Autorizaron Junta para hacer reglamento en plazo 90 días para distribuir aguas y establecer derechos y obligaciones de comuneros. También autorizaronla para cobrar hatas $ 100 al que alterare curso aguas u obstaculizare contrariando lo efectuado por repartidor, pudiendo cobrarle doble caso reincidencia. Estos acuerdos durarán dos años y fueron aprobados por Juzgado.—Puró.

46.—REMATES JUDICIALES.

SEGUNDO JUZGADO.—EN 2 NOviembre 1934 concedió posesión efectiva Alcaner Peña Maturana, a sus hijos Luis y María Mercedes Peña Debia, sin perjuicio derechos cónyuge doña Ursula Debia viuda de Peña. Tramítase conforme artículo 44 ley 5427. N 8

REMATE.—EL 16 DEL PRESENTE, A las 10 horas, se rematará ante 3.er Juzgado Civil de Santiago, extensa propiedad ubicada San Bernardo, calle Arturo Prat N.o 16 antiguo, hoy 378 esquina de Victoria, ocupada por Liceo de Niñas. Mínimum: $ 295.000; al contado, $ 125.000. Boleta de 29.500 pesos. Demás bases y antecedentes, secretaria 3.er Juzgado Santiago, juicio Aguirre con Coppi, y secretaria Juzgado San Bernardo, exhorto en juicio citado. N 7

POR RESOLUCION, CUARTO JUZgado Civil, se ha designado el día 8 del corriente, para el remate de la propiedad, Avda. Jose Pedro Alessandri N.o 1520, a las 15 horas. Mínimum: $ 66.666.67. Bases y antecedentes en el Juzgado respectivo; Juicio, Barrios con Rettig.

CAJA DE CREDITO HIPOTECARIO. —Remate judicial.—El 26 de noviembre de 1934, a las 11 horas, se rematará en el 2.o Juzgado Civil de Mayor Cuantía de Santiago, la propiedad N.o 36 de la calle Vergara de esta ciudad. Mínimum: $ 140.000 que se pagará: a) con $ 50.098.88, saldo de una obligación hipotecaria a favor de la Caja, de un valor primitivo de $ 52.000 en letras del 7 por ciento de interés y 1/2 por ciento de amortización anuales; b) con $ 30.000 al contado en dinero efectivo; y c) con el saldo mitad a seis y mitad a doce meses plazo. Bases y antecedentes en la secretaria del 2.o Juzgado Civil de Mayor Cuantía de Santiago. Títulos en el archivo de la Caja Hipotecaria. Boleta por el 10 por ciento del mínimum.—El secretario. N 8

REMATE. — EL 26 DE NOviembre, a las 15 horas se rematará ante el 3.o Juzgado de Mayor Cuantía de Santiago la propiedad ubicada en Avenida Portugal N.o 1425, por el mínimum de $ 19.066.66. Bases. Juicio Caja de Empleados Municipales contra doña Leonor Castro González de Mesías. 8 Nov.

REMATE JUDICIAL.—ANTE EL 3.er Juzgado Civil Mayor Cuantía, noviembre 30, diez horas, se rematará la propiedad ubicada en José M. Infante 1056 de esta ciudad. Mínimum: $ 11.000. Boleta: 10 por ciento. Bases y antecedentes, juicio Caja Nacional de Ahorros con Beal Julio.—El secretario. N 7

SEGUNDO JUZGADO.—EN 2 DE NOviembre actual concedió posesión efectiva herencia testada de don Roberto Benavides, a sus hijos Roberto y Ema Benavides Godoy, sin perjuicio derechos cónyuge doña Emma Godoy viuda de Benavides. Tramítase conforme artículo 44 ley 5427. N 8

47.—SASTRERIAS E INDUMENTARIAS.

¡¡DON FAUSTO!! ES LA FABRIca de pantalones que ofrece a bajos precios pantalones de tallas desde el 46 al 52, vende desde 4 pares a precio de docenas. San Diego 1418. 22 Nov.

¡¡¡SASTRERIA ARAUCO!!! NUEvo local, San Diego 971. Especialidad trajes niños, desde $ 35.00; con jockey, casimir $ 65. 5—D.

SASTRERIA "LA ELEGANcia", Bandera 646. Palma y Cía., ex cortador Casa Abelluk. Ofrece variado surtido telas nacionales, extranjeras, excelente confección y a precios sin competencia. 6-E-35

VENDO TERNOS, SOLO CON 10 pesos semanales, San Diego 2425. 17—N.

VISTA ELEGANTE DONDE JUAN Reyes, Bascuñán 15. 10 Nov.

SASTRERIA EL VIRAJE, SAN San Diego 160. Unica, antigua y acreditada casa especialista en viraduras, transformaciones y zurcidos. Hechuras irreprochables, satisfaciendo los gustos más exigentes. Procedimientos exclusivos. 9—N.

SASTRE OBRA FINA RECIBE TOda clase de hechuras para caballeros. Especialidad en transformaciones, virados, limpiados y apianchados de ternos. Visítelo usted y obtendrá elegancia y apreciable economía. Calle Inés de Aguilera N.o 1050. 28 Z.

SASTRERIA LAFAYETTE Recoleta 322. Buenas hechuras, hombros altos. $ 98. Viraduras, $ 40. 7 Nov.

REINALDO ROJAS B., SASTRE. cortador primer orden. Hechuras $ 120, 150 180. Viraduras, 50. Corte y confección garantidos. Galería Edwards. Huérfanos 1059, oficina 62. 18 N.

47.—SASTRERIAS E INDUMENTARIAS.

FABRICA DE CORBATAS. SAN Diego 916. Ventas mayor y menor. 28 nov.

FABRICA DE PANTALONES "DON Fausto": Ofrece una variado surtido en pantalones de lana, desde $ 35. Se reciben hechuras de ternos y pantajones, precios bajos. San Diego 1418. 23 N.

SASTRERIA GATICA, Bandera 767. Hechuras desde $ 80. Ternos desde $ 165. Especialidad ternos 24 horas, sin recargo de precios. N 7

¡¡¡SASTRERIA PROSPERIDAD!!! Para darme conocer público Santiago, ofrezco: confecciones con materiales de primera clase en telas importadas (legítimas), desde $ 350 Trabajo garantido, por ser propietario y cortador.—Mariano Rocabado. Teatinos 352. 15 Nov

COMPRE SUS CASIMIres en el depósito de la fábrica "El Morro". Son los mejores y más baratos!! Materiales para sastres. Ordene hacer su traje en nuestra sección sastrería y será nuestro cliente. Bandera 682. D 31

SASTRERIA "LIBERTAD" Desde $ 155 trajes sobre medida. Desde $ 125 trajes sobre medidas rezagados.. Desde $ 35 trajecitos. Desde $ 78 buenas hechuras. Desde $ 35 viraduras hacemos, zurcidos, compostura. Libertad 59, casi Erasmo Escala. 9 nov.

¡¡¡IMPORTANTE!!! PARA DAR CABIDA A LAS MERCADERIAS por llegar, realizamos baratísimo todas nuestras existencias, camisas, pijamas, corbatas, pañuelos, guantes, medias, etc.—Au Paradis des Dames, San Antonio 289. Sucursal en Viña: Calle Valparaíso 318. 9 Nov.

SASTRERIA OSORIO, MATUCAna 823. Hechuras trajes, 120 pesos; Viraduras desde 50 pesos. Teléfono 80379. 9 dic.

47.—SASTRERIAS E INDUMENTARIAS.

VISTASE EN SASTRERIA SANtiaguina. Viraduras. Hechuras finas. San Diego 201. 29—N.

SASTRERIA "LA MENDOCINA". Facilidades pago. San Diego 235. Teléfono 66665. 29—N.

NO CONFUNDA LA ANTIGUA Y acreditada sastrería El Viraje, San Diego 160. 22—X.

¡¡¡SASTRERIA ARAUCO!!! NUEvo local, San Diego 971. Especialidad trajes niños desde $ 35, con jockey, casimir $ 65 N—5

UNA VERDADERA JOYA POR SU confección y seguridad son los bolsillos contra robo que coloca en sus ternos La Mendocina, San Diego 235, Teléfono 66665. 22—X.

PASTILLA BRONQUIAL RE-GA. 9 nov.

SOLUCIONE CON ECONOMIA EL problema de su indumentaria, haciendo confeccionar su traje en la Sastrería El Viraje. San Diego 160. 22—X.

LA CALIDAD DE LOS CASIMIres ingleses y la perfección de las hechuras de la "Sastrería Cobo", San Antonio 249, son insuperables. 22 X.

JUAN SEGURA VIVIO MUCHOS años, ande Ud. también seguro ordenando hacer sus ternos con bolsillos contra robos, en La Mendocina, San Diego 235, teléf. 66665 22—X.

SASTRERIA "LIBERTAD" Desde $ 155 trajes sobre medida. Desde $ 125 trajes sobre medida rezagados. Desde $ 35 trajecitos. Desde $ 78 buenas hechuras. Desde $ 35 viraduras. Hacemos zurcidos, composturas. Libertad 59, casi Erasmo Escala. 12 N.

FABRICA DE PANTALONES "Don Fausto": Ofrece un variado surtido en pantalones de lana desde $ 35. Se reciben hechuras de ternos y pantalones, precios bajos. San Diego 1418. 22 Nov.

¿QUIERE Ud. ECONOMIZAR DInero? Mande confeccionar su traje a la sastrería Alejo Guzmán donde vestirá con toda elegancia y con 50 0/0 de economías. Especialidad en virados y transformaciones de ternos. Diríjase hoy mismo a calle Independencia N.o 1860 22 X.

48.—TALLERES Y COMPOSTURAS.

SOLDADURA ELECTRICA, ESPEcialista, San Alfonso 37. N. 10

TALLER MECANICO, ESPECIAlistas en el ramo máquinas escribir. Hacemos contratos, comprometiéndonos a mantener en perfectas condiciones los equipos de oficinas. Moneda 1049. Teléfono 60295. 28 Z.

DEPILATORIO "FRINE". INStantáneo, eficaz. Pídalo buenas boticas. 7 Dic.

50.—ARTICULOS SANITARIOS.

APLIQUES Y LAMPARITAS PAra toilett ofrecemos a Ud. grandioso surtido.—"Casa Blanco", Agustinas 2416. Teléfono 88475. —Alameda 295. Teléfono 74494. 20 Nov.

INVITAMOS A UD. A NUESTROS almacenes, a ver la última novedad en Lavatorios combinados con silencioso (únicos en Chile). Agustinas 2416. Teléfono 88475. —Alameda 295. Teléfono 74494. "CASA BLANCO" 20 Nov.

PARA SANITARIOS DIRIJASE A Secchi y Berlendis Estado 121. 30 X.

COCINAS A GAS IMPORTADAS. Secchi y Berlendis. Estado 121. 30 X.

DEPILATORIO "FRINE". INStantáneo, eficaz. Pídalo buenas boticas. 7 Dic.

¿QUIERE Ud. ARREGLAR SU pieza de baños? Consulte a Secchi y Berlendis, Estado 121. 30 X.

ALCANTARILLADOS Y FOSAS sépticas. Presupuestos económicos donde Secchi y Berlendis. Estado 121. 30 X.

GRAN SURTIDO DE CALIFONTS importados y nacionales. Secchi y Berlendis. Estado 121 30 X.

50.—ARTICULOS SANITARIOS.

DUCHAS Y COR... baños, precios ven... chi y Berlendis.

BAÑOS, LAVATORIOS ciosos, nuevos mode... dos por Secchi y B... tado 121.

SEÑOR ARQUITECTO: su fieltro impermeab... zas, salas de baño e... mingo 1050. Virginia...

BALDOSAS BLANCAS ños, fábrica, precios... tencia. Diez de Julio...

"CASA BL... Realizamos, a precios... nientes, partida de ... pequeñas averías. Ba... revestir, lavaplatos ... do y silenciosos. Agus... Teléfono 88475. Alame...

DESDE LA MAS MOD... ta la más lujosa ... y a los más bajos pre... ce A. Delano Ltda. A... Teléf. 87786.

LA CALEFACCION CE... es un lujo. Es simple... comodidad al alcance ... sillo, como se lo de... Delano Ltda. Ahuma... lla 87786.

A. DELANO Ltda. E... especialistas en calefa... tral y agua caliente ce... mada 91. Teléf. 8778...

A. DELANO Ltda. E... surtido en artefactos ... los precios más bajos... 91. Teléfono 87786.

BAÑOS, LAVATORIOS ... rientes, silenciosos: ... narios importados, ... tro 8.

52.—VINOS Y V...

LICORES IMPORTAD... cios antiguos. "Botella... San Diego 372. Teléfon...

DEL INTERIOR

ANTOFAGASTA

DOCE CASAS DESTRUYO UN INCENDIO EN ANTOFAGASTA

Eran de material lijero y estaban habitadas por familias de escasos recursos

ANTOFAGASTA, 6.—Un incendio que comenzó en la madrugada de hoy por el almacén de don Alberto Travisan, calle 14 de Febrero esquina de Riquelme, se propagó rápidamente a las casas colindantes, todas ellas de material lijero, doce de las cuales fueron destruídas.

La falta de agua hizo estériles los esfuerzos de los bomberos por dominar el fuego, debiendo limitarse a aislar las casas incendiadas, a fin de evitar mayores consecuencias.

Las doce casas destruídas estaban habitadas por familias de escasos recursos.—(Correfponsal).

LAS CASAS DESTRUIDAS

ANTOFAGASTA, 6.—Las casas destruídas por el fuego, además del almacén de menestras de don Alberto Travisan, son las siguientes:

Por calle 14 de Febrero, las ocupadas por los señores Juan Marazio Bonifaz, José Vergara, Salvador Godoy, Herminia Saavedra, Jesús Barrera de Vergara y Juan Valdebenito; y por la calle Riquelme, las ocupadas por los señores Gregorio Lozano, Mauricio Martínez, Luis Gómez Orrego, Fortunato Saavedra Gómez y Juan Ramírez.

LOS SEGUROS

La propiedad incendiada tenía un seguro por 30 mil pesos en "La Antofagasta"; el almecén Travizan estaba asegurado en $ 8.000 en "La Transandina", y la marmolería de Salvador Godoy en $ 10.000.

FALTO EL AGUA

Como ha ocurrido en casi todos los últimos incendios, en los veinte primeros minutos faltó el agua, pues los grifos que se encuentran en pésimas condiciones, no tenían presión.—(Peña).

La comisión de propaganda de la "LAN", en María Elena

MARIA ELENA, 6. — En avión llegó la comisión de propaganda de la Línea Aérea Nacional, compuesta de los señores Armando Urzúa Lavín, Rafael Undurraga Ovalle y el periodista Enrique Ponce Roldan.

Los miembros de la comisión han sido muy festejados, y ha causado espléndida impresión su declaración, en el sentido de que, a contar del 1.o de diciembre, habrá tres combinaciones semanales en lugar de dos.

El señor Urzúa Lavín, disertó en el teatro de esta Oficina, sobre los servicios de la "LAN". Fué presentado por el señor Ponce, quien visitó hoy la Oficina Pedro Valdivia. — (Lapostol)

SANTIAGO

LOS PENADOS DE BUIN RENDIRAN HOMENAJE DE GRATITUD A S. M. LUZ I

Le dirigieron una carta de reconocimiento por las declaraciones hechas a este diario en favor de ellos.—El sábado realizarán una fiesta en su honor

BUIN, 6.—Con motivo de las interesantes declaraciones que hiciera a este corresponsal, sobre ayuda y protección a los penados, S. M. Luz I ha recibido una atenta carta, en la que le agradecen sus preocupaciones por su suerte y los nobles sentimientos que anhela despertar en la sociedad toda hacia ellos.

Le dicen que ellos se han impuesto por la prensa de lo que otras reinas primaverales han hecho o piensan hacer en su reinado, pero que no han visto que, como ella, se hayan preocupado de los desventurados que sufren en las cárceles del país.

Finalmente, la invitan a una fiesta que harán en su honor y como demostración de gratitud para con ellos.

S. M. ha aceptado esta manifestación tan espontánea como significativa de los penados, y ha indicado el sábado 10 del presente para que se verifique y concurrir a ella. — (Santibáñez, corresponsal).

El robo en la Viña Carmen

BUIN, 6.—Se activan las pesquisas para descubrir a los autores del audaz robo de la Viña Carmen.

Por determinaciones oportunas del juez señor Delfín Fuentealba, fueron secados los canales vecinos, y en uno de ellos se encontró la caja de fondos, que los ladrones substrajeron de las oficinas. En ella se hallaban los libros de contabilidad de la viña, los que están ahora inutilizados por efectos del agua. Se ha constatado también que los ladrones se llevaron gran cantidad de vino reservado que había en las oficinas a que penetraron. Hay seguridad de que los audaces serán en breve identificados.—(Santibáñez, corresponsal).

Directorio del Centro Liberal de La Cisterna

LA CISTERNA, 6. — En una importante reunión celebrada últimamente, el Centro de Propaganda Liberal de reciente formación entre el elmento joven de la Cisterna, eligió el siguiente directorio:

Presidente, don Raúl Goyeneche; Vice, don Félix González; Secretario, don Gabriel Bustos; Pro secretario, don Germán Zamoreno; Tesorero, don José Fernández; Directores, los señores: Osvaldo Alvarez, Víctor Harboe, Guillermo Vergara, René Harboe, Bernardo Parra, Carlos Avila y Ernesto Romero.

Por aclamación salió designado el señor Claudio Insunza, delegado ante el Partido Liberal de esta capital.

Por último, esta colectividad acordó reunirse el domingo 11, a las 14 horas, en Gran Avenida 8825. — (Corresponsal).

TALCA

CON LA INAUGURACION DEL MONUMENTO A PONCE Y BERGUÑO SE INICIARAN LAS FIESTAS DEL CENTENARIO DE MOLINA

CONCURRIRAN A ELLAS S. E. Y MINISTROS DE ESTADO, A QUIENES SE PREPARA UNA BRILLANTE RECEPCION.—EL COMITE ORGANIZADOR DE LOS FESTEJOS TRABAJA FEBRILMENTE A FIN DE QUE ALCANCEN EL MAYOR BRILLO POSIBLE

MOLINA, 6.— Febril actividad se nota en la preparación de las fiestas que se efectuarán en celebración del centenario de la fundación de esta ciudad, que se iniciarán el miércoles 28 del presente, con la inauguración por S. E. y Ministros de Estado del monumento a los aviadores militares, teniente Tucapel Ponce y Emilio Berguño, caídos en esta localidad el 7 de abril de 1915.

Un Comité Organizador trabaja hasta las últimas horas de la noche en los preparativos de cada uno de los números del programa, cuya realización promete sobrepasar a las más brillantes expectativas.

La Exposición Industrial Regional, que también será inaugurada por el Presidente de la República, cuenta ya con un centenar de inscritos y será una vigorosa demostración de la riqueza agrícola y vinícola del departamento.

Noticias de diversos puntos de la Zona Central, hacen saber que existe un gran interés por participar en las fiestas centenarias de Molina, habiéndose anunciado la carrera de trenes especiales de Renco, por el norte, y Chillán, por el sur.

Durante los seis días de fiestas, se efectuarán grandes torneos atléticos, concursos hípicos, rodeos a la chilena con valiosos premios, la interesante revista de gimnasia que presentarán cuatrocientos alumnos del Liceo de Hombres de Talca y numerosos otros entretenimientos.

En el ambiente de la ciudad se nota una intensa actividad a fin de prepararse en la mejor forma posible para recibir a S. E. y comitiva.— (Ojeda Silva).

El teniente D. Tucapel Ponce

El aviador D. Emilio Berguño

La "Acción Católica" de Talca, felicita al diputado Pérez Gacitúa

TALCA, 6.— Materia de diversos comentarios han sido las incidencias ocurridas ayer en la Cámara de Diputados a raíz de las expresiones vertidas por el señor Eleodoro Guzmán.

El Consejo Diocesano de la Acción Católica envió el siguiente telegrama al diputado don Lindor Pérez Gacitúa:

"El Consejo Diocesano de la Acción Católica de Talca, expresa a usted su calurosa felicitación por la valiente actitud asumida ante la atroz blasfemia que ha herido nuestros más grandes sentimientos.

En nombre de los católicos en general, adherimos a su hermosa profesión de fe.—Nicolás Novo., Jorge Barros, Porfirio Azócar, Carlos Corvalán, Gustavo Silva y Bernardo Mandiola". — (Yturriaga).

Exito obtuvieron las fiestas primaverales de Lontué

LONTUE, 6. — Grandes características adquirieron las fiestas primaverales que se realizaron en este pueblo, durante los días 3 y 4 del presente, presididas por la Reina, señorita Adela Mondaca, hija del prestigioso vecino de Lontué, don Julio Mondaca y señora Aurora de Mondaca.

El poeta y profesor, don Exequiel Rodríguez, resultó laureado por su composición "Canto a la Primavera y a la Reina". La Velada Bufa alcanzó un extraordinario éxito y se repetirá próximamente. El corso de flores estuvo muy concurrido, y llamaron la atención numerosos coches adornados, especialmente la hermosa carroza de la Reina y su Corte.

Las fiestas terminaron con un gran baile de fantasía, al que asistieron numerosas familias de los pueblos vecinos. — (Corresponsal)

Accidente casual en Molina

TALCA, 6.— Se ha establecido que el accidente ocurrido en esta localidad el primero del presente fué absolutamente casual, y tuvo su origen en el encabritamiento del caballo que montaba el alférez de Carabineros don Jorge Cerda en los momentos en que un niño se interpuso en el camino, niño que resultó atropellado.—(Ojeda Silva).

Fiestas de Primavera en Hospital

PAINE, 6.— Gran entusiasmo se nota en la localidad, por llevar a cabo con toda lucidez los festejos de las Fiestas Primaverales.

La comisión nombrada al efecto, trabaja con tesón a fin de elaborar un programa interesante. Según hemos tenido conocimiento, la elección de Reina se efectuará en la próxima semana.— (Soto).

Obreros impagos

PAINE, 6.— Desde el mes de marzo que están paralizados por falta de fondos los trabajos de ripiadura de los caminos de la Comuna.

Eso nada significaría, pero lo grave es que aún no se ha pagado ni el valor ni el flete del ripio, lo que perjudica a gente pobre que necesita de su trabajo. Esos dueños de vehículos les deben la sacadura del ripio del río a los obreros, entre los cuales figuran varios cesantes, que más que nadie necesitan de sus emolumentos.— (Soto).

Necesidad de mayor fiscalización en la entrega de explosivos

SAN JOSE DE MAIPO, 6.—Con motivo del robo de explosivos efectuado recientemente en un mineral de esta zona, cuyos autores fueron detenidos y recuperado el material robado, se hace ver la necesidad de una mayor fiscalización y control de las materias explosivas en los centros mineros de esta región. También se requiere una mayor vigilancia en las Plantas de electricidad y agua potable que abastecen a la capital.

Los explosivos son entregados muchas veces a personas sin mayor responsabilidad que los solicitan para efectuar trabajos mineros.—(Barahona).

La Asoc. de Padres de Familia de Llo-Lleo se benefició

LLOLLEO, 6.— En el teatro de este balneario se efectuó últimamente una velada a beneficio de la Asociación de Padres de Familia, creada con el objeto de cooperar a la labor de las Escuelas y levantar el nivel moral de los habitantes.

El público, compenetrado de la alta misión del organismo a que estaba destinado el producto de esta fiesta y atraído por el buen programa, asistió en gran cantidad.—(Corresponsal).

El Club Social de Tiltil

CELEBRO SU ANIVERSARIO

TILTIL, 6.— Con gran entusiasmo y numerosa concurrencia se llevó a efecto recientemente el almuerzo campestre con que los miembros del Club Social de Tiltil celebraban el aniversario de su fundación.

Especialmente invitados, asistieron numerosos amigos de la capital. En medio de la belleza del paisaje y de un ambiente de franca alegría se desarrolló esta fiesta que fué todo un éxito para sus organizadores.—(Corresponsal).

COLCHAGUA

HOY SE DISPUTARA EL "CHAMPION" EN EL DEO DE SAN FERNANDO

Una de las mesas del almuerzo servido el domingo en el local del rodeo

SAN FERNANDO, 6. — A pesar de que la violenta lluvia interrumpió ayer el rodeo de beneficencia que se desarrolla con halagador éxito en ésta, hoy continuó desarrollándose con enorme entusiasmo y actividad. Mañana con la corrida por el premio "Champion" es realizará le quinto y último día de este torneo criollo que ha sido el mejor de que se tenga recuerdo en la zona.

Anoche se realizó especial una gran manifestación en honor de los corredores de la, corresponsal).

CONCEPCION

La construcción del Hospital Clínico de Concepción

UNA COMISION TECNICA INFORMARA ACERCA DE SU UBICACION

CONCEPCION, 6.— A pesar de las esperanzas que se cifraban en la visita del Director General de Beneficencia, tampoco quedó finiquitada la cuestión de la ubicación del Hospital Clínico.

El Dr. del Río, después de visitar todos los terrenos en compañía del inspector de Zona, doctor Laval y del arquitecto señor Devillat, estimó que era necesario conocer algunos informes técnicos respecto de ellos, para lo cual en breve vendrá una comisión de ingenieros y arquitectos a estudiar los terrenos propuestos.

La opinión pública espera esta solución, pues según propia declaración del doctor del Río sólo falta determinar los terrenos para dar comienzo a la construcción de este gran establecimiento hospitalario.—(Poblete).

CHILOE

Actividades mineras en Ancud

ANCUD, 6. — Durante los últimos días han estado llegando maquinarias y útiles para dar mayor impulso a los trabajos en los lavaderos de oro de Pumillahué.

Por vapor de hace pocos días legó a ésta el señor Renato Valdés, ingeniero que viene a hacerse cargo de estos trabajos.

Por este mismo vapor llegaron a Carelmapu los ingenieros señores Ricardo Michel y Pedro Tuniz, quienes vienen a hacerse cargo de los trabajos de la Compañía Aurífera de Carelmapu.— (Sewell).

COLCHAGUA

Entusiasmo por el tiro al blanco en San Vicente de Tagua-Tagua

SAN VICENTE, 6. — Como pocos años hemos notado más entusiasmo entre los componentes del Club de Tiro al Blanco por la práctica de este útil deporte.

El presidente de esta institución, don Carlos Peña y Lillo, nos ha comunicado que gracias al interés y atención que le ha dispensado el Director General de Tiro, podrá esta institución contar en lo sucesivo con una subvención anual y con todos los útiles que se necesiten. Por este motivo, los componentes de este club, están reconocidísimos del señor Director de Tiro indicado. En la actualidad se aprontan con todo interés para en los certámenes ... pendientes, que son ... principal, el Nacional ... irán pleno de ... (Bloomfield).

San Vicente ... tó con San ... do en foot...

SAN VICENTE, 6.— ... to y merecido empate ... en el partido de foot... entre el seleccionado ... Bernardo y de San ... efectuado el domingo ... la primera ciudad ... Después de un activo ... moso juego de ambos ... la tabla daba el siguiente ... tado: San Vicente, ... San Bernardo, tres ...

Los de casa atendieron ... mente a los visitantes ... regresaron agradecidos ... tren nocturno de ... —(Bloomfield).

ALMORRANA

PUEDE USTED ENSAYAR GRATIS ESTE EFICAZ MEDICAMENTO

Como la gente no charla de esta molestia, contando a sus conocidos el beneficio maravilloso que ha obtenido con esta calmante preparación de fácil uso, Man Zan, los fabricantes han resuelto mandar a todos los enfermos que lo pidan, un suministro gratis para permitirles hacer una prueba personal sin ningún gasto.

Man Zan no es un ungüento ordinario. Es preparado con la única intención de terminar ... y peligro de las almorranas ... externas y sangrientas. ... especial que lleva cada ... fácil colocar el Man Zan en ... sitio afectado. Man Zan ... por los farmacéuticos ... partes, pero si usted quiere ... su nombre y dirección en ... de más abajo enviándolo ... se le remitirá a usted la ... sobre sencillo.

MAN ZAN

FORMULA.—A base de Hamamelis Virginia, Alcanfor, Aceite de Eucalipto y Fenol.

Sres. E. C. De Witt & Co. (Depto. N. S.), Casilla de Correo ...

Sírvanse enviarme, libre de ... gratis de ensayo del afamado Man ...

Nombre .....

Dirección .....

OBRAS EXCLUSIVAS FIGURAN EN EL REPERTORIO DE SANCHEZ-ALPUENTE

El repertorio que trae la Compañía Sánchez Alpuente tiene una gran variedad, como que está compuesto por los más recientes estrenos cómicos de Madrid y París, y por las reprises de más éxito entre lo ya conocido. Pasan de sesenta los títulos nuevos para Chile con que cuenta Leandro Alpuente, y muchos de ellos son de su exclusividad para la América del Sur. Entre las novedades, además de otras que hemos mencionado en ocasiones anteriores, figuran "Madre Alegría", "La luz", "El sofá", "Pío Mussolini", "Mi abuelita", "La pobre" etc.

Se ha elegido para el debut "El condado de Mairena", de Pedro Muñoz Seca. Esto se ha hecho, además de la gran comicidad de la obra, porque en ella se podrá juzgar desde el primer momento al elenco, comparándolo con grandes conjuntos españoles que en ocasiones pasadas dieron la pieza, la que es, además, muy adecuada para la presentación de un conjunto, por el numeroso reparto que tiene, lo que permitirá que el público pueda apreciar desde el primer día la capacidad de los elementos que vienen al Principal.

Dos de los artistas no alcanzarán a estar presentes para el día del debut; son éstos: Charito Molina y José Granja que de Buenos Aires fueron a pasar un tiempo en su tierra, y ahora acaban de embarcarse en España con rumbo a Valparaíso, a donde llegarán el viernes de la semana próxima.

LOS ESTRENOS CINEMATOGRAFICOS DE AYER

Como día martes, los teatros céntricos cambiaron ayer su programa de exhibiciones cinematográficas.

EN EL CENTRAL.— El anuncio de una nueva película protagonizada por Georg Arliss, el celebrado intérprete de "Voltaire" y "La Casa de los Rothschild", congregó una enorme concurrencia en la elegante sala de la calle Huérfanos. Doble aliciente ofrecía el film de la Warner First National, ya que, además de tratarse de una nueva labor artística del gran Arliss, el tema de la cinta presenta episodios de la vida del famoso ministro inglés Disraeli, figura histórica de recia envergadura y ampliamente divulgada por la hermosa novela de Maurois.

Una vez más, Georg Arliss pone aquí de manifiesto su vigoroso temperamento histórico para dar absoluto realismo, calor de humanidad y soltura a cualquier tipo que se le confíe para encarnarlo frente a la cámara y al micrófono.

Este capítulo de la vida del gran político británico, que comprende la película que nos ocupa, está realizado con inteligencia, ya que el tema se presentaba árido para componer una intriga cinemática. Hábil ha sido el director en este trabajo, pues la película está desarrollada con un interés progresivo que culmina en apasionantes escenas.

Junto a Georg Arliss, se desempeñan con suma eficacia su esposa la distinguida actriz que en ésta como en otras producciones le ha acompañado en roles de consorte, y la gentil dama joven Constance Bennett.

EN EL REAL.— Decididamente, la producción Paramount atraviesa un período de lamentable mediocridad. A la sucesión de insignificantes films de esta marca que ha presentado en los últimos tiempos el Real, debemos agregar ahora esta película "Dejada en prenda", en la que, no obstante la simpatía de Shirley Temple, la chiquitina que la protagoniza, no hallamos valor alguno que apreciar.

La escasa concurrencia que mereció el estreno, deja ver claramente el resultado que opera en el público el material mediocre de la citada firma productora.

"La Viuda Alegre", ejecutada por Franz Lehar y cantada por Richard Tauber,

se podrá oir desde New York el próximo domingo a las 7 de la tarde

La Gerencia de la Metro-Goldwyn-Mayer de Chile ha recibido un cable de su Casa Matriz, de New York anunciándole que con motivo del estreno en esa ciudad, de la película "La Viuda Alegre" protagonizada por Maurice Chevalier y Jeanette Mac Donald, se realizará el próximo domingo 11 del presente, a las siete de la tarde (hora americana) una grandiosa audición a base de la más grande orquesta vienesa que existe en el mundo, será dirigida por el propio Franz Lehar y, cantada por el gran tenor alemán Richard Tauber.

Transmitido este concierto por radio, por cortesía de la Metro-Goldwyn-Mayer, a todos los países del mundo la Estación "Radio Difusora BAYER, ex Universo" de nuestra capital, transmitirá a su vez, entre nosotros, toda la ejecución. Para lo cual nos advierte esta estación Difusora que todos aquellos radios escuchas que quieran oír este grandioso concierto sintonicen el próximo domingo 11, a las siete de la tarde (hora chilena) la Radio "Bayer" ex Universo.

En la fotografía que encabeza estas líneas se puede ver a Maurice Chevalier y Jeanette Mac Donald firmando el contrato, junto con el director Ernest Lubitsch, para la realización de "La Viuda Alegre" rodada para Metro-Goldwyn-Mayer.

CINCO TEATROS DE LA CAPITAL OFRECEN BENEFICIOS A SU PERSONAL DE EMPLEADOS

HOY EN EL PRINCIPAL

Esta noche se benefician los empleados del Teatro Principal con un selecto programa de cine y variedades.

"El Danubio Azul" y "Sadie Mc Kee" son las producciones cinematográficas que han escogido para esta velada, además de noticiarios y dibujos animados.

Las variedades están a cargo del Príncipe Negro y su Orquesta típica Brasileña, Elena Rubio, bailarina de caricos; Gina Maggi y sus alumnas; F. Obregón, en sus canciones cubanas; Gabriel Maturana con sus títeres; Norma Crasot, cancionista hispana y destacados elementos del género revisteril.

MAÑANA EN EL MIRAFLORES

En la función nocturna de mañana, se llevará a cabo en el Teatro Miraflores el primer beneficio anual de los empleados de dicho teatro. Para agradar al público que durante su primer año de vida los ha favorecido con su continua asistencia, la comisión organizadora de esta velada, basándose en las fallas habituales de los números de variedades para esta clase de beneficios, ha acordado confeccionar solamente un gran programa de cine puro. Y al efecto, con la presentación de la mejor película de la Metro-Goldwyn-Mayer "Reina Cristina" por Greta Garbo y "El cantar de los cantares" por Marlene Dietrich, ofrecen las carteleras de este simpático teatrito central la función de beneficio de sus empleados.

Las pocas localidades que aún restan para esta velada se encuentran en venta en la misma boletería del teatro, desde las 10 de la mañana de hoy.

EN EL BOLIVAR

Gran entusiasmo ha despertado entre el público del barrio San Francisco la función de gala que la empresa del Teatro Bolívar ofrecerá mañana a beneficio de sus empleados.

El cine exhibirá dos atractivas películas que han sido muy celebradas por el público de la capital. Estas son: "El último varón sobre la tierra" por Raúl Roulien y Rosita Moreno y "El boxeador y la dama" cinta Metro-Goldwyn, protagonizada por Myrna Loy y Max Baer. En las variedades actuará el Príncipe Negro y su orquesta de 12 profesores, como asimismo sus bailarinas y el guitarrista Luis Peré.

EN EL BRASIL

En la nocturna de mañana se benefician los empleados del Teatro Brasil. Cuentan con un buen programa de cine y variedades. Entre otros artistas actuarán: Lucy del Río, la orquesta del Príncipe Negro y una pareja de bailes internacionales, etc.

Las localidades para la función de mañana se venden desde hoy en boletería del teatro.

PASADO MAÑANA EN EL POLITEAMA

D. Dante Betteo, empresario del Teatro Politeama, como todos los años, cede un día de beneficio íntegro a beneficio del personal del teatro. Este beneficio ha sido fijado para el viernes 9, en las dos funciones, y los empleados están organizando una extraordinaria función de cine y variedades. Exhibirán dos películas seleccionadas y cuentan con el concurso de los más prestigiosos artistas que actúan en los escenarios de la capital.

Además el comercio del barrio Estación que ve con simpatía este festival, ha donado importantes premios que serán sorteados entre los asistentes.

CLUB DE SEÑORAS
MONJITAS 743 — TELEFONO 83020

HOY, a las 6½ y 9¾, grandes funciones con la lujosa película de Fay Wray (mayores).

LO que TODAS SABEN

Platea 3.40. Balcón 2.40.

Mañana, reprise de la gran producción "UNA NOCHE DE AMOR".

T. CENTRAL
CIA. CINEMATOGRAFICA ITALO-CHILENA
HOY
LOS MEJORES ESPECTACULOS.
6.30 P. M. — 10 P. M.

1.a Parte:

1. "Bosko, el mosquetero", dibujos.
2. Noticiario Fox Movietone con otro record informativo: Los restos del Rey de Yugoeslavia llegan a Split; los cortesanos rinden homenaje al Rey Niño Pedro II. Primeras vistas de la revolución de España, con el bombardeo de Oviedo. 500 mil fascistas aclaman a Mussolini en Milán, etc., etc.
3. "Mosaico hebreo", por el Sexteto Central.

2.a parte:

4. Warner First National presenta al gran actor inglés, creador de "La casa de los Rothschild" y "Voltaire".

GEORGE ARLISS,

en la historia del ilustre judío que inmortalizó Maurois:

DISRAELI

(Para mayores y menores). Entradas numeradas en venta desde las 10 A. M.

"LA MISS MAS MISS", ESTRENO EXCLUSIVO DE LA Cía. CORDOBA

La Compañía que ha formado y dirige Lucho Córdoba se presentará en la noche del 15 del presente en el Teatro Victoria con la obra "La Miss más Miss", estreno exclusivo en Chile, original de Pago y Sáez.

Córdoba estima imprescindible hacer su presentación con una obra digna del elenco que ha formado y que no haya sido explotada por compañía alguna anteriormente. La calidad de la obra, las situaciones cómicas que se producen y la gracia de sus personajes, según lo hemos apreciado en los ensayos, auguran para Córdoba y sus artistas un éxito definitivo.

El argumento de "La Miss más Miss" está basado en las situaciones que se crean alrededor de la elección de una reina de la belleza, personaje muy cotizado en los tiempos modernos.

Aparte del papel central a cargo de Lucho Córdoba, tendrá actuación preponderante Olvido Leguía, la elegante actriz que viene de España contratada especialmente como primera figura femenina.

Luisa Otero, la apreciada y brillante actriz cuya actuación al lado de su esposo Leonoldo Aguirrebeña ha dejado siempre gratos recuerdos, tendrá dentro de la Compañía especial labor para lucimiento de sus cualidades.

Manolita Fernández la simpática damita joven, Ester López, Ernestina Paredes y Paca Ureta, completan la lista femenina de primeras partes de esta Compañía que, sin duda, será el centro de la atracción de Santiago durante la temporada de verano.

En las funciones de hoy se anota el estreno del sainete de Octavio Sargenti: "Martes 13" obra en la cual Valicelli encarna el rol de un individuo calavera y amigo decidido del jolgorio.

Completa el programa de ambas funciones: "Nos cayó del cielo un cura" de A. Vaccarezza que hoy completa quinée representaciones ininterrumpidas.

El Buque Fantasma ha congregado a miles de personas

Un éxito sin precedentes ha sido para la empresa de la Feria de Atracciones de Chicago, la inauguración del Buque Fantasma, la moderna máquina de diversión inaugurada el sábado último.

Hoy la Feria funcionará desde las seis de la tarde hasta la una de la madrugada.

La fiesta del 14 en el Municipal

El festival artístico que se realizará el 14 del presente en el Teatro Municipal, que será en honor y despedida de la distinguida conferencista y escritora española Mercedes Pinto cuya labor cultural realizada en Chile la hace acreedora de esta homenaje que está llamado a revestir extraordinarias proporciones. La fiesta la organizan la Sociedad de Escritores y el Departamento de Extensión Cultural del Ministerio del Trabajo. El programa consulta la participación de prominentes figuras de nuestro mundo artístico y literario.

Las localidades para la fiesta del 14 continúan en venta en el Restaurant Naturista y en Delicias N.o 1158, oficina 4, de 14 a 17 horas.

El excéntrico Corona debutará el sábado en el Comedia

Esta noche llegará a Santiago el excéntrico musical Corona, artista que vuelve a Chile después de largos años de ausencia, en los que ha conquistado el favor del público de los principales países extranjeros.

Corona toca diferentes instrumentos, muchos de los cuales son de su invención.

Se presentará el sábado próximo en el Teatro La Comedia.

Un estreno en el Reina Victoria

Con un público cada día más numeroso sigue actuando en el Reina Victoria la Cía. de Sainetes y Comedias que dirige Carlos Valicelli.

Variedades hoy en el Politeama y Esmeralda

Los teatros Politeama y Esmeralda ofrecen hoy en tarde y noche un extraordinario programa de cine y variedades a precios corrientes. En ambos teatros debutará simultáneamente un Conjunto de variedades formado por Luisita de Córdoba, la pareja de bailes internacionales Las Alegrías, el cantor de tangos Antonio Font, la pareja de bailarines flamencos Los Ibéricos y el humorista Yangua.

Funciones populares da hoy el ilusionista Richiardi

Numeroso público se congrega diariamente en el teatro Victoria atraído por los espectáculos de ilusionismo y variedades de Richiardi. Amparo Soria y el cantante Aldito. Las pruebas de Richiardi, sus graciosos malabarismos y sus pretidigitaciones dan mucha amenidad, variación y sensacionalismo al programa en el que se destaca la proeza "La Sierra Infernal" truco que produce en el espectador la certeza de ver una mujer destrozada por un sierra.

Para hoy Richiardi y sus acompañantes presentarán un programa excepcional que consulta las mejores pruebas y los trucos que hasta ahora el público solicita con insistencia.

Amparo Soria y el cantante Aldito completarán el programa con tangos, bailes, etc. Estas funciones son populares.

GUIA del ESPECTADOR.- TEATROS, CINES y DIVERSIONES.

TEATROS

COLISEO (Arturo Prat y Avenida Matta. Teléfono 84545).—Compañía nacional de revistas.—Vermouth: La Pasarela está que arde. Noche: La Pasarela está que arde y Locuras del Coliseo.

REINA VICTORIA (Artesanos 845. Teléfono 88768).—Compañía Valicelli. —Vermouth y noche: Martes 13 y Nos cayó del cielo un cura.

VICTORIA (Huérfanos esquina San Antonio. Teléfono 86474).—Compañía de variedades Richiardi.—Vermouth y noche: Ilusiones, canciones, tangos, malabarismos, prestidigitación, etc.

CINES

APOLO (Victoria frente a Juan Vicuña. Teléfono 225 Matadero).—Especial y noche: Honrarás a tu madre.

ALMAGRO (San Diego 500. Teléfono 83425).—Especial y noche: Treinta días princesa.

ATENAS (Av. Portugal 1080. Teléfono 186 Santa Elena).—Especial y noche: La Espía N.o 13.

AVENIDA (Vicuña Mackenna 624. Teléfono 84966).—Especial y noche: Nacida para el mal.

AVENIDA MATTA (Av. Matta 618. Teléfono 122 Matadero).—Especial y noche: Después del amor.

BOLIVAR (San Francisco 173. Teléfono 60985).—Especial y noche: Beneficio de los empleados del teatro. El último varón sobre la tierra. El boxeador y la dama y variedades.

BAQUEDANO (Plaza Italia. Teléfono 65050).—Especial y noche: El frente invisible.

BRASIL (Huérfanos esq. Av. Brasil. Teléfono 89306).—Especial y noche: En las redes del escándalo.

CARRERA (Delicias 2151. Teléfono 86085).—Especial y noche: El frente invisible.

COMEDIA (Huérfanos 1180. Teléfono 87620).—Rotativa: Fra Diavolo. Especial y noche: Una noche de amor.

CENTRAL (Huérfanos 930. Teléfono 66960).—Especial y noche: Disraeli.

CAPITOL (Independencia 224. Teléfono 89531).—Especial y noche: Abnegación.

CLUB DE SEÑORAS (Monjitas 743. Teléfono 85020).—Especial y noche: Lo que todas saben.

CHILE (Recoleta 2103. Teléfono 60728).—Especial y noche: La patrulla perdida.

COUSIÑO (San Ignacio 1249. Teléfono 92-47).—Especial y noche: Una fiesta en Hollywood.

DELICIAS (Alameda esq. San Alfonso. Teléfono 88670).—Especial y noche: El Crimen del Vanidades.

DIEZ DE JULIO (Diez de Julio 519. Teléfono 80836).—Especial y noche: Lo que todas saben.

EXCELSIOR (Independencia 1070. Teléfono 60776).—Especial y noche: La Espía N.o 13.

ESMERALDA (San Diego esq. Avenida Matta. Teléfono 87430).—Especial y noche: Un rincón del Paraíso.

IMPERIO (Estado 239. Teléfono 80139).—Especial y noche: Inconstancia.

IMPERIAL (San Diego 1346. Teléfono 89 Matadero). Especial y noche: La Espía N.o 13.

IDEAL CINEMA.—Especial y noche: Abnegación.

IRIS (Castro 130. Teléfono 80336).—Especial y noche: El Crimen del Vanidades.

INDEPENDENCIA.—Especial y noche: Treinta días princesa.

LATORRE (Delicias 3732. Teléfono 89607).—Especial y noche: Qué mujer!

MINERVA (Chacabuco esq. San Pablo). Teléfono 63464).—Especial y noche: Una noche de amor.

MIRAFLORES (Miraflores 378. Teléfono 66989).—Especial: Concierto Virginia Bañados de Phillippi. Noche: La Espía N.o 13.

NACIONAL (Av. Independencia 801. Teléfono 63568).—Especial y noche: Nacida para el mal.

NOVEDADES (General Korner y Av. Portales. Teléfono 65290).—Especial y noche: Nacida para el mal.

SUSOA.—Especial y noche: El Crimen del Vanidades.

O'HIGGINS (San Pablo esq. Cumming. Teléfono 86029).—Especial y noche: Una noche de amor.

PRINCESA (Recoleta 345. Teléfono 60195).—Especial y noche: El Crimen del Vanidades.

PROVIDENCIA (Av. Manuel Montt 62).—Especial y noche: Un rincón del Paraíso.

PRINCIPAL (Ahumada 162. Teléfono 63050).—Vermouth: Una fiesta en Hollywood. Noche: Beneficio de los empleados, con El Danubio Azul, Sadie Mc Kee y acto de variedades.

POLITEAMA (Delicias Portal Edwards. Teléfono 80064).—Especial y noche: Un crimen perfecto.

REPUBLICA (Av. República 239. Teléfono 83613).—Especial y noche: Treinta días princesa.

RIALTO.—(Av. Pedro de Valdivia 3346. Teléfono 64659).—Especial y noche: Una noche de amor.

RECOLETA.—Especial y noche: Un crimen perfecto.

SELECTA.—Especial y noche: Lo que todas saben.

SETIEMBRE (Delicias 404. Teléfono 86404).—Especial y noche: Un crimen perfecto.

SAN MIGUEL (Teléfono 86185).—Especial y noche: Cantando se van las penas.

SPLENDID (Huérfanos 1048. Teléfono 85313).—Rotativa: El Expreso de Shanghai. Especial y noche: Hollywood conquistado.

NOTICIAS DE ACTUALIDADES

Reformas al Reglamento del Salón Oficial

ESTUDIO LA ASOCIACION DE ARTISTAS

Esta importante institución, que cuenta entre sus asociados a los más destacados artistas de la capital y provincias, en su última sesión tomó acuerdos de vital interés sobre modificaciones del Reglamento del Salón Oficial que se propondrán a la Facultad de Bellas Artes.

En la próxima reunión que se efectuará el sábado 10 a las 17.30 horas en el local de la Sociedad Nacional de Profesores, (Moneda 1330), se tratarán los siguientes puntos:

Reglamento Interno.
Exposición de Lima.
Salón de la Asociación.
Asuntos relacionados con la Facultad de Bellas Artes y recepción de nuevos adherentes.

Se nos encarga encarecer la asistencia.

Antonio Gómez Restrepo

SERA SOLEMNEMENTE RECIBIDO POR LA ACADEMIA CHILENA

EN LA TARDE de ayer celebró sesión la Academia Chilena, correspondiente de la Academia Española de la Lengua, con el objeto de preparar la solemne recepción que se tributará al distinguido hombre de letras colombiano, don Antonio Gómez Restrepo, y que, como se sabe, ha sido nombrado miembro honorario de la Academia.

En una fecha próxima se celebrará una sesión en su honor, en la cual el señor Gómez Restrepo se hará representar por uno de los académicos. En esta ocasión, don Francisco J. Cavada, dará lectura al discurso de estilo.

Dificultades entre obreros y patrones en Magallanes

Se han suscitado con motivo de la época de la esquila

Ayer fuimos informados por el Inspector General del Trabajo, señor Mariano Bustos, de las dificultades que se han suscitado en Magallanes entre patrones y obreros, con motivo de la iniciación de la época de esquila del ganado ovejuno. Los obreros piden que se les conceda un aumento en los salarios conforme se ha hecho en otras épocas análogas. Los patrones no han accedido. Hasta el momento, estas dificultades no han tenido caracteres de gravedad y se busca una solución de armonía entre ambos intereses.

ASAMBLEA DE SINDICATOS DEL SECTOR SUR-PONIENTE

Uno de los organismos obreros de más importancia del populoso barrio Estación Central-Exposición-Borja, el "Sindicato Industrial Imprenta y Litografía Universo", ha hecho una invitación a todos los Sindicatos y Fábricas del sector Sur-Poniente con el objeto de constituir un Comité Ejecutivo, responsable, para solicitar de la Caja del Seguro Obligatorio la construcción de una Población Modelo de casitas independientes, en su calidad de asegurados de la ley 4.054.

Para esta asamblea ha sido invitados, entre otros los siguientes: Barraca Hernández, Sindicato Fundición Libertad, Sindicato Juan de Frutos, Fábrica de Azúcar, Sindicato Justino Pérez, N. Bruñol, Tintorería Salas, Sindicato Maino, Iriarte, Pirámide, Emilia Puelma, Mac Kay, etc., etc.

La asamblea se verificará esta noche a las 8 P. M. en el local social del "Universo", ubicado en Chacabuco entre Delicias y Erasmo Escala.

Se nos ha pedido encarecer la asistencia a los organismos y fábricas nombradas.

Simpático gesto de alumnas del Liceo N.o 5

REPARTIERON ROPAS A LOS ALUMNOS DE LA ESCUELA 81 DE LA POBLACION O'HIGGINS

Las alumnas de preparatorias del Liceo de Niñas N.o 5 cumplieron ayer una misión tradicional, concurriendo en crecido número hasta la Escuela Mixta Nº 81, de la Población O'Higgins, llevando ropas, golosinas y alimentos, para las pequeñas alumnas de ese establecimiento primario.

La visita, como en años anteriores, dió margen a una simpática reunión, en que las pequeñas estudiantas solidarizaron con sus compañeras de la Escuela O'Higgins.

Esta iniciativa, que se debe a la directora del Liceo Nº 5, señora Josefina Dey, ha sido elogiosamente comentada en los círculos educacionales y agradecida por la directora, profesoras y alumnas de la Escuela Nº 5.

A PROPOSITO DEL SALON OFICIAL DE BELLAS ARTES

Comunicaciones cambiadas entre el Decano de la Facultad de Bellas Artes y el presidente de la Sociedad Nacional de Bellas Artes

A propósito del Salón Oficial de Bellas Artes, se han cambiado las siguientes comunicaciones entre el Decano de la Facultad de Bellas Artes, don Domingo Santa Cruz, y el presidente de la Sociedad Nacional de Bellas Artes, don Pedro Reszka M.

Nº 6— Santiago, 24 de octubre de 1934.

Señor presidente:

La Facultad de mi cargo ha tenido conocimiento de algunas objeciones que se hacen al actual reglamento que rige la organización de los salones oficiales de Bellas Artes.

Deseando que ninguna duda subsista sobre la amplitud de criterio y ecuanimidad con que esta corporación considera estos torneos de arte, en los cuales están llamados a participar todos los artistas que existen en nuestro país, sin distinción de escuela ni de modalidades, la Facultad invita a usted, y por su digno intermedio a los miembros de la Sociedad que usted preside, a comunicarnos sus puntos de vista respecto del reglamento cuya copia encontrará usted adjunta.

Agradeceré a usted comunicar por escrito estos informes a la Facultad antes del 10 de noviembre próximo, para que ellos sean considerados en una reunión a la cual desde luego tengo el honor de invitar a usted, y cuya fecha se le avisará oportunamente.

Saluda a usted atte. — (Fdo). **Domingo Santa Cruz**, decano.

Santiago, noviembre 5 de 1934.

Señor Decano:

Por Oficio Nº 6, de fecha 24 de octubre ppdo., la Facultad de Bellas Artes de la Universidad de Chile, por su digno conducto, solicita del infrascrito y de los miembros de esta Sociedad, comunicarle nuestros puntos de vista, respecto del reglamento aprobado por el Consejo Universitario el año último, que rige los "Salones", que, en carácter de oficiales, viene esa Facultad organizando desde hace pocos años, y al cual se habrían formulado objeciones.

Conocido el deseo de esa Honorable Facultad, tanto por el directorio como miembros de esta institución, se acordó manifestarle, por su intermedio, que atendida la finalidad de la Sociedad Nacional de Bellas Artes y la composición de sus asociados, artistas profesionales libres e independientes en el ejercicio de las artes plásticas, discrepa fundamentalmente de los puntos de vista que informan la organización de los salones o exposiciones de la naturaleza de los organizados por esa Honorable Facultad.

Por esta razón, ha organizado sus propios "Salones anuales", respetando la tradición del arte nacional, y como continuadores de la obra evidenciada por nuestros más respetables maestros en sus salones, por más de cincuenta años, en los cuales se acentuaba la valorización del mérito por medio de la recompensa honorífica, que en el concepto de esa H. Facultad ha sido desestimada en forma absoluta.

Por este motivo, existe disparidad de apreciación sobre un hecho fundamental que unido a consideraciones respecto a la composición de los jurados que determina el reglamento vigente del Salón Oficial, estima la Sociedad que representamos, que no cabe sugerencia alguna sobre reforma del expresado estatuto orgánico, ni discusión respecto a las aspiraciones de esa H. Facultad, en relación a las de la Sociedad Nacional de Bellas Artes, motivo que la hace declinar la gentil y prestigiosa invitación del señor Decano.

Saludamos a usted muy atentamente. — (Fdos): — **Pedro Reszka M.**, presidente; **Alfredo Melossi**, secretario; **Rafael Correa M.**, vicepresidente.

Profesionales podrán ascender a oficiales de reserva

ASI LO DISPONE UN DECRETO DEL MINISTERIO DE DEFENSA NACIONAL

Los profesionales titulados en Medicina, Farmacia, Dentística y Veterinaria que han hecho su Servicio Militar y que no obtuvieron su título de Oficial de Reserva de Sanidad, pueden presentar una solicitud acompañada de la libreta o certificado que conste que ha hecho su Servicio Militar y el título profesional, a la Dirección de Reclutamiento y Tiro Nacional, antes del 20 de noviembre del presente año, para tomar parte en el curso que funcionará en el mes de diciembre con 9 horas semanales de clases.

Las vacantes que se produzcan en el Servicio Sanitario del Ejército se llenarán de preferencia con estos Oficiales de Reserva.

El homenaje de hoy a Ramón y Cajal

Hoy se efectuará el homenaje a la memoria del ilustre biólogo español don Antonio Ramón y Cajal, que han organizado los directores que forman el curso de formación de directores de 1.a clase y que actualmente funciona en la Escuela Normal Superior "José Abelardo Núñez".

Dicha fiesta se realizará a las 6 de la tarde, en el aula de dicha escuela, y asistirán a ella distinguidas personalidades que han sido especialmente invitadas.

El programa que se desarrollará será el siguiente:

1. Grieg.—Canción de Solveig, por la Orquesta del Instituto Central de Perfeccionamiento.
2. Algunas palabras por el señor Ramón Quintana.
3. Solo de canto por una alumna de la Escuela Normal N.o 2.
4. Conferencia sobre don Antonio Ramón y Cajal, por el profesor de Biología señor Humberto Vivanco Mora.
5. Morera.—La Sardana de las monjas.—Coro mixto por las alumnas de la Escuela Normal N.o 2 y los alumnos del Liceo Valentín Letelier.
6. Poemas originales por el señor Ricardo Hurtado S.
7. Haendel.—Largo, por la Orquesta del Instituto Central de Perfeccionamiento.

la entrada a este acto es gratuita, y se invita al público a asistir a este homenaje.

La comisión organizadora nos encarga manifestar que

La delegación médica chilena

PARTIRA EL 10 A BUENOS AIRES

Ayer se efectuó una reunión que fué presidida por el Ministro del Interior, señor Salas Romo, y a la que asistieron, además, el Embajador de Chile en Argentina, señor Cariola; el Director General de Beneficencia y Asistencia Social doctor don Sótero del Río; el Director del Instituto Bacteriológico, doctor Suárez, y el doctor don Waldemar Coutts.

En esta reunión se conversó detenidamente acerca del programa que desarrollará la delegación a la IX Conferencia Sanitaria Panamericana, que se celebrará próximamente en Buenos Aires.

La delegación chilena a dicho torneo, está compuesta por los doctores del Río, Suárez, Grossi, Dishero y Coutts. Los cuatro primeros partirán el 10 del presente a Buenos Aires, en un avión de la Panagra, y el doctor Coutts, acompañado de su esposa, lo hará antes de la fecha indicada por la misma vía.

Fondos para concurrir a la olimpiada

El Presidente del Consejo Nacional de Deportes, don Enrique Barboza, se entrevistó ayer con el Ministro de Educación, don Osvaldo Vial, a quien hizo ver la conveniencia de que el Gobierno arbitrara fondos para que pueda enviarse una delegación de atletas chilenos a la Olimpiada Mundial de Berlín, en 1936.

El señor Vial prometió al señor Barboza arbitrar los fondos necesarios para el fin indicado.

INFORMACIONES CABLEGRAFICAS DEL EXTERIOR

DE NUESTROS CORRESPONSALES ESPECIALES; DE THE UNITED PRESS ASSOCS., VIAS ALL AMERICA CABLES Y WEST COAST CABLE; DE TRANSOCEAN (RADIOGRAMAS) Y DE STAMPA ITALIANA

FRANCIA

La más aguda crisis política encara la nación actualmente

LA CAIDA DEL MINISTERIO PUEDE SER CUESTION DE HORAS. — EL MOMENTO DECISIVO SE PRESENTARA MAÑANA JUEVES. — SEIS MINISTROS RADICALES ABANDONARON AL PREMIER Y PRESENTARON SUS RENUNCIAS. — LAS HARAN EFECTIVAS SI EL JEFE DEL GOBIERNO INSISTE EN PEDIR LOS DUODECIMOS PRESUPUESTARIOS. — PERO LUEGO LE HICIERON SABER QUE ESTABAN DISPUESTOS A VOTAR EN FAVOR DE LOS DUODECIMOS PARA NO ROMPER LA TREGUA POLITICA. — LA SITUACION TAL COMO SE PRESENTA. — EL PROYECTO DE REFORMA CONSTITUCIONAL. — OPINIONES DE LOS POLITICOS

PARIS, 6.—Más aguda que nunca quedó la crisis política de Francia esta noche, al terminar otro día lleno de acontecimientos, el principal de los cuales es la apertura del Parlamento después de cuatro meses de receso.

Al parecer, el Premier Gastón Doumergue ha sido abandonado por sus seis Ministros radicales, y algunos observadores predicen que habrá una crisis total el jueves.

El Gabinete celebró una sesión durante toda la mañana, para tratar de asuntos administrativos de rutina, sin llegar a una decisión respecto del voto de confianza del jueves. Los Ministros radicales en particular, no daban señales de si apoyarán el Ministerio actual, o si se retirarán de él cuando Doumergue pida el voto de confianza y los tres doceavos presupuestarios.

El Gabinete no se volverá a reunir, salvo por circunstancias excepcionales, antes de la sesión de las 10 de la mañana del jueves, como preparativo para el debate parlamentario de la tarde.

M. Edouard Herriot explicó a la United Press que los Ministros radicales decidirían la suerte del Gobierno actual, basado en la tregua política, esta noche, después de la reunión del grupo parlamentario del partido, a las 16.30 horas.

La sesión del Parlamento

A las 15 horas se abrió la nueva sesión parlamentaria en la Cámara de Diputados y en el Senado.

M. Ferdinand Bouisson, presidente de la Cámara, pronunció un discurso en el cual hizo un elogio de los ilustres muertos de Francia: M. Paul Barthou, malogrado Ministro de Relaciones Exteriores, y M. Raymond Poincaré, ex Presidente de Francia, recién fallecido, y el Rey Alejandro de Yugoeslavia.

Dijo M. Bouisson, en parte: "El Parlamento quiere que sean perseguidos hasta que se les detenga, y luego se les castigue, a los responsables de estos monstruosos asesinatos (refiriéndose a los crímenes de Marsella). ¿Continuará el mundo civilizado mirando cómo hombres indefensos mueren en este contagio de crímenes y violencias, en estas horribles formas de acción política?

"¿Se permitirá que la cadena de estos atentados, tan cuidadosamente preparados, y ya demasiado larga, se alargue aún más?

"¿Se permitirá a Europa dejarse deslizar más y más rápidamente hacia una nueva poca obscura de sangre y desesperación?

"¿Serán sacrificados, unos tras otros, los mejores servidores de la paz y de la libertad?"

Después de esta pieza oratoria impresionante, el Parlamento suspendió la sesión en señal de duelo, después de 25 minutos. Los de la izquierda hicieron manifestaciones diversas. Durante el elogio fúnebre, los comunistas permanecieron sentados, mientras los demás parlamentarios se ponían de pie.

Cuando habló el Premier Doumergue, los socialistas se unieron a los comunistas y se sentaron también, mientras estos últimos gritaban a cada momento: "¡Suez!, ¡Suez!", refiriéndose al bien rentado cargo de director de la Compañía del Canal de Suez que ocupa el Jefe del Gabinete.

L. Bertrand

Los 6 Ministros Radicales

No había pasado una hora después de terminar la sesión parlamentaria, cuando se supo que los seis Ministros radicales, encabezados por Edouard Herriot, habían entregado a Doumergue sus respectivas renuncias, las que serían efectivas en el caso de que éste insistiera en pedir autorización a la Cámara el jueves, para tres duodécimos y plantear el voto de confianza. Las renuncias corresponden a Edouard Herriot, sin cartera; Aimé Berthod, Ministro de Educación; Lucien Lamoreux, Ministro de Comercio; Guillermo Bertrand, Ministro de la Marina Mercante; Henri Queuille, Ministro de Agricultura; y Paul Marchandeau, Ministro del Interior.

Mientras tanto, como anteriormente se había acordado, los parlamentarios del grupo radical socialista se reunieron en una sesión política. Eduardo Daladier empezó por atacar el proyecto de reforma constitucional del Premier Doumergue, pero recalcó que el actual jefe de Gabinete no era "ni hoy ni mañana" candidato al cargo de Premier bajo el nuevo estado de cosas que se produciría.

Finalmente, el grupo decidió votar en favor de la continuación a la tregua política hasta el jueves. Sus Ministros también permanecerán en el Gabinete hasta ese día.

La reacción de Doumergue

La reacción de Doumergue ante esta reunión fué contestar el gesto de los radicales con anunciar su vuelta a la vida privada — rehusando en forma positiva formar otro Gabinete — en caso que la tregua se rompiera.

Se cree que sólo un cambio total en la política de Doumergue evitaría la crisis ministerial dentro las 48 horas, o aun esta noche. Si Doumergue consintiera postergar el viaje a Versalles con el fin de abrir la Asamblea Nacional y reformar la Constitución de 1875 y a la vez abandona su proyecto de pedir los tres duodécimos del presupuesto de 1935, los radicales seguirán en el Gabinete.

Posible Gabinete sucesor

Pero en el caso que cayera Doumergue por la intransigencia de uno u otro lado en la disputa actual, es más probable que se forme un Gabinete de coalición izquierdista con M. Flandin y M. Herriot, pero excluyendo la llamada Frente Común de socialistas y comunistas.

La United Press supo que 5 de los 6 Ministros radicales aseguraron a Doumergue que estaban dispuestos a votar a favor de los doceavos antes que romper la tregua, pero Herriot estima que él está ligado por los acuerdos del congreso del partido en Nantes.

Una esperanza

Se tiene entendido que Doumergue ahora está dispuesto a aceptar el fallo de la Comisión de Hacienda de la Cámara, el que debe ser entregado posiblemente mañana. Si la Comisión informa desfavorablemente al proyecto de créditos cuando se presente su informe a la Cámara el jueves para permitir el voto de confianza, es posible que Doumergue pueda abandonar el proyecto y con el apoyo de la Comisión pedir a la Cámara que vote rápidamente el presupuesto total de 1935. Este alcanza a la cantidad de 47,572.000,000 francos. Después de esto se mantendría en pie o caería con un voto de confianza directo sobre la reforma constitucional.

Herriot

A pesar de la resolución de los radicales de oponerse al proyecto de solicitar los tres doceavos, Doumergue en una conferencia que sostuvo esta tarde con el presidente de la Comisión de Hacienda de la Cámara de Diputados, M. Malvy, decidió que la Comisión siguiera con su estudio del proyecto.

Conjeturas

Los observadores políticos se muestran convencidos que la actitud de los radicales en nada ha cambiado la política de Doumergue, y que él irá adelante con sus planes.

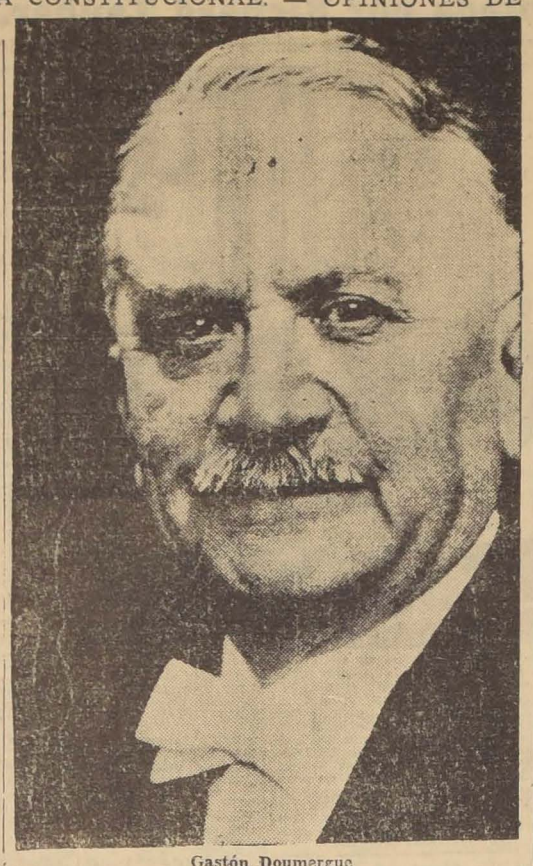

Gastón Doumergue

Los radicales izquierdistas y los republicanos izquierdistas enviaron delegados a asegurar al Premier su completo apoyo en la votación del jueves.

Abandonado por sus 6 Ministros radicales que no volvieron a comunicarle las decisiones de su grupo parlamentario, Doumergue echó llave con tristeza a las puertas de su Gabinete de Ministro, a las 20.30 horas, y tomando el brazo de su señora esposa, emprendió camino a su residencia particular.

El Premier dijo: "Estaré aquí mañana en mi puesto"; pero la indiferencia y falta de interés del anciano estadista mostraban claramente que estaba descorazonado en medio de la lucha en pos de su proyecto de reforma constitucional.

Los principales observadores predicen que el Gabinete dimitirá el jueves.

La esposa de Doumergue, comentando con amargura, la actitud de los Ministros que habían abandonado al Premier después de rogarle que saliera de su retiro en Tournefeuille, a raíz de los desórdenes callejeros de febrero, dijo:

"No han sido justos con él; pero saldrá de la vida pública con gloria... Si me hubiera escuchado, él estaría hace tiempo en el campo cuidando su salud y no fatigándose en su cargo como hoy." — (U. P.)

El doble peligro de derrota

PARIS, 6.— La acción política de la Cámara de Diputados, que se iniciará el próximo jueves, gira alrededor de la determinación del Premier Doumergue de enmendar la Constitución para aumentar la autoridad del Gobierno, la que, según ha declarado M. Doumergue, "actualmente no existe y ha debilitado la administración pública a un estado tal que si se continúa así, se llegará a una completa anarquía".

Cree Doumergue que un cambio en la Constitución es necesario para impedir los frecuentes cambios de Gobierno. Los acontecimientos indican que si el Parlamento hace caer a los Gabinetes habrá otra vez demostraciones públicas en las calles de la ciudad, como una muestra de la impaciencia pública.

Los ataques del Premier a la Constitución de 1875 han provocado gran alarma en los grupos parlamentarios de izquierda, los que han declarado que están dispuestos a afrontar el peligro de derrotar al Gabinete antes que permitir la aprobación de este proyecto, que consideran antirepublicano, dictatorial y destinado a prolongar la vida de los Gobiernos.

La declaración del Premier es que él fué llamado en febrero pasado por la nación para salvar al país y que se le debe permitir que complete su labor. Sus oponentes sostienen que este es un pretexto para sacar ventajas del momento y obtener la aprobación de un proyecto tendiente a debilitar el poderío de la Cámara de Diputados.

La oposición sostiene que esto no es un problema, pues están antes la desocupación, la miseria de los pobres, la difícil situación económica nacional y el también importante problema del presupuesto del año próximo, todos los cuales deberían ocupar la atención inmediata de la Cámara durante la continuación de la tregua política.

Doumergue declaró recientemente: "Aun cuando nadie me ha acusado a mí de aspirar a una dictadura, se tienen algunas sospechas de mí, o por lo menos de estar abriendo el camino para otros. Sólo hay un aspirante a la dictadura: el frente socialista-comunista".

A esta declaración contestó el más poderoso portavoz del Frente Común, León Blum, acusando a Doumergue de "haber dejado a un lado la máscara para revelar con audacia la conspiración antirepublicana". Los izquierdistas sostienen que las medidas de reforma son una amenaza para el futuro de la democracia francesa, que es uno de los últimos baluartes de la democracia de Europa.

Queuille

Parece que los dirigentes políticos franceses están destinados a llevar al país a una crisis en la cual los acontecimientos podrían salir del dominio de los que gobiernan.

A la simpatía personal de Doumergue y a la fuerza de su sencilla oratoria, será necesario agregar algo más en materia de inteligencia política, para librar al Gobierno de una derrota en la próxima sesión del Congreso que hará época en la historia parlamentaria. Doumergue pone en grave peligro el futuro del Gabinete al solicitar la votación de los créditos del presupuesto, conocidos técnicamente como "douziemes", o sea, duodécimos del presupuesto total, lo que le proporcionaría a él fondos para hacer frente a las finanzas del Estado mientras el Parlamento se reune en Versalles en una Asamblea Nacional.

Pierre Laval

Una vez que el proyecto haya sido aprobado por la Cámara, debe también ser aprobado por el Comité del Senado, después de lo cual Doumergue tendrá nuevamente que correr el peligro de una nueva derrota al solicitar a la Cámara y al Senado la aprobación para convocar a una Asamblea Nacional, a la que se le pedirá que vote una serie de reformas constitucionales, que despojará al Senado de su derecho de aprobar la disolución parlamentaria, derecho que le será concedido al Presidente de la República, una vez que el nuevo Parlamento haya cumplido un año de vida.—(U. P.)

Murió el vice-almirante Fournier

PARIS, 6.— Falleció el Vice-almirante Francois Ernest Fournier a la edad de 92 años.

El Almirante Fournier nació en Tolosa en 1842 y en toda su larga carrera se distinguió como oficial, diplomático y hombre de estudio. Fué miembro de una distinguida familia, representantes de la cual han servido a Francia en todos los campos de las actividades humanas. Educado para la marina de guerra, tuvo rápidos ascensos. Se especializó en los asuntos del Pacífico y del Extremo Oriente, desde el grado de guardiamarina, habiendo participado en la campaña de Cochinchina en 1861.

Estuvo varias veces destacado en el Japón y Corea. En 1868 regresó a Francia y en 1878 volvió al Extremo Oriente al mando del cañonero "Lynx". En esa época se encontró con el Virrey de la China, Li Hong Tchang, con quien cultivó una estrecha y larga amistad. Li Hong Tchang, admirador del joven oficial francés, le ofreció todo el mando de las fuerzas navales chinas.

El Almirante Fornier fué uno de los principales partidarios de los submarinos, e incansablemente trabajó para que se modernizara a toda costa la escuadra francesa. Fué miembro de la Academia de Ciencias, y hasta su muerte sirvió activamente en la Oficina de Longitudes, aunque vivía retirado del resto del mundo en su villa en Pasay, el Estado Mayor General de la Armada decidía pocas cuestiones importantes de táctica y estrategia sin consultarlo.

El Almirante Fournier era universalmente reconocido como una de las más nobles figuras de la Armada francesa, y aunque exigía una rígida disciplina fué querido y respetado por todo el personal naval. Conocía las peores y mejores tradiciones del mar a la cual consagró toda su larga vida.—(U. P.)

El problema de Sarre

PARIS 6. — Francia y Alemania sostuvieron en las últimas horas de la tarde de hoy una primera conversación sobre el plebiscito el Sarre, el recibir el Embajador Roland Köster en el Quai d'Orsay. Ambos hicieron promesas a nombre de Gobiernos de que se respetará la completa libertad de voto.

Monsieur Laval aprovechó la ocasión para desmentir la noticia de que Francia había desplazado tropas o tomado medidas militares en conexión con el plebiscito.—(U. P.)

Refugiados políticos españoles

PARIS, 6. — En atención a una orden del Ministerio de Interior, por la cual todos los revolucionarios españoles en Francia deben residir al norte del Loira, 64 refugiados en Perpignan y en Tolosa se han dirigido al norte.—(U. P.)

Medidas para prevenir desórdenes el Día del Armisticio

PARIS, 6.— A fin de evitar que el desfile que habrá el día del Armisticio, se transforme en una manifestación de carácter político, el Gobierno no ha dado orden al Ministerio del Interior que prohiba la marcha de cualquier clase de organizaciones, a excepción de los veteranos, debiendo las tropas del ejército regular rendir la Tumba del Soldado Desconocido por el Arco de Triunfo, desde la Cripta de los Invalidos.

Una orden dictada por el Ministerio Ministerio en cumplimiento de los deseos del Ejecutivo, prohibe que se cante en las calles y se exhiban banderas, a excepción de la nacional, el 11 del corriente.— (U. P.)

El presupuesto de 1935

PARIS 6.— El proyecto de presupuestos para el año próximo, como fué entregado a la Cámara de Diputados por la Comisión de Finanzas, aparece desbordado en 587.000.000 de francos con entradas totales de millones y gastos totales que alcanzan a 47.572.000.000 de francos.— (U. P.)

La defensa aérea de la nación

PARIS, 6. — La Liga de Defensa Aérea Nacional ha publicado un manual con instrucciones para los civiles, a fin de que se protejan en caso de que Francia sea súbitamente atacada por raids aéreos enemigos. El Premier Gastón Doumergue es presidente de esta Liga.

Este libro que describe en detalles, las nuevas formas de las ramas anti-aéreas para la defensa de una ciudad como París, está escrito por el Dr. Henri Albert Neiessel, ex-miembro del Consejo Supremo, el general Chabord y el Ing. Guillermy.

El libro destaca que una población débil en materia aérea debe temer un bombardeo.

Después de una voluminosa consideración de la situación, el libro anota las siguientes conclusiones: primero, la próxima guerra comenzará con un repentino ataque aéreo; segundo, el ataque aéreo probablemente trataría como fin lograr el control absoluto del aire, destruyendo las fuerzas aéreas enemigas en la guerra; tercero, un enemigo en ventaja cree que un rápido control del aire puede conseguirse con el bombardeo de los centros de población, a fin de ejercer así una fuerte presión moral, a fin de imponer la paz; cuarto, sin embargo, para lograr cierto que el control del aire se buscaría simultáneamente con aquel de las operaciones de la guerra; quinto, no se puede conocer con anticipación una contribución definitiva de las fuerzas aéreas, en vista de que pueden modificarse de acuerdo con las necesidades de las operaciones de aire, tierra y mar; sexto, los dos los esfuerzos aéreos pueden combinarse con los de la armada y el ejército, con el fin de librar una batalla decisiva en el mar o en tierra.— (U. P.)

Francia habría dividido solamente entre Chile y Noruega su cuota de nitratos para 1935

PARIS, 6.—Se ha sabido en buenas fuentes que la Comisión Interministerial celebró una sesión secreta, durante la cual dividió las cuotas de importación de nitratos para 1935 entre Chile y Noruega, eliminando a Estados Unidos del mercado. Estas cuotas suman aproximadamente 140 mil toneladas para la temporada de doce meses.—(U. P.)

Italia

Incidente en Civita Vecchia

CIVITA VECCHIA, 6. — Los jornaleros se negaron a descargar un vapor español porque tenía una inscripción anti-fascista pegada en un cartón en la cubierta. — (U. P.)

Sesión del Comité del Sarre de la Liga de las Naciones

ROMA, 6.— El Comité del Sarre de la Liga de las Naciones, presidido por el delegado italiano Barón Aloisi, se reunió en el Ministerio de Relaciones Exteriores.

El Comité expidió luego después el siguiente comunicado:

"Una reunión del Comité de los Tres, formado por los señores Aloisi, Cantilo y Olivan y autorizado por el Consejo de la Liga de las Naciones para estudiar las disposiciones que se han tomado en torno a la realización del plebiscito del territorio del Sarre, tuvo lugar hoy en el Palacio Ohigi.

"Deberá tenerse en cuenta que el Consejo de la Liga en su sesión del mes de septiembre del año en curso, prolongó el mandato del Comité, autorizándolo para que continuara el estudio de las diversas cuestiones técnicas que dicen relación con el plebiscito, pidiendo consejo a los expertos en caso de estimarlo necesario.

"El Comité se puso inmediatamente en contacto con los Gobiernos interesados así como con las organizaciones técnicas de la Liga de las Naciones, y les pidió sus puntos de vista sobre la cuestiones arriba mencionadas. El propósito de la reunión de Roma es examinar los resultados de las conversaciones celebradas, como también formular proposiciones que serán sometidas posteriormente a la consideración del Consejo de la Liga de las Naciones en su próxima reunión, la que tendrá lugar el 21 del corriente mes". — (U. P.)

Proceso contra dos judíos anti-fascistas

ROMA, 6. — El Tribunal de Defensa del Estado inició el proceso contra los judíos doctor Sion Segre y profesor Leone Ginzburg, acusados de ser miembros de la asociación anti-fascista "Justicia y Libertad", lo cual importa la pretensión de subvertir los poderes del Estado y cambiar la forma de Gobiernos.

Ginzburg nació en Rusia y se naturalizó italiano. Los dos fueron detenidos en marzo último, cuando entraban a territorio italiano desde Suiza. En el automóvil en que viajaban se encontró gran cantidad de literatura anti-fascista. —(U. P.)

Egipto

Crisis ministerial

EL CAIRO, 6.— Renunció el Gabinete.—(U. P.)

CAIRO, 6.— Tewfic Nessim Bajá ha sido invitado a formar el Gabinete.—(U. P.)

PARA INSTALACIONES SANITARIAS Y CALEFACCION CENTRAL,

MORRISON & CIA.

AHUMADA N° 67 - TEL. 63263 - SANTIAGO

Cuba

El contrabando de armas

LA HABANA, 6. — La lancha "Rayo" de la marina de guerra, cambió unos cuantos tiros con los ocupantes de un misterioso yate cerca de Cayo Piedras, Provincia de Matanzas, donde se encontró un depósito oculto de armas y equipo militar. Los marinos también encontraron los cadáveres de dos desconocidos decapitados cerca del faro.

El jefe del estado mayor de la armada ordenó que se redoble la vigilancia en la costa septentrional en vista de creciente movimiento de armas.—(U. P.)

Aplazadas las elecciones constituyente

LA HABANA, 6. — El Gabinete aprobó el aplazamiento de las elecciones de la Asamblea Constituyente, anunciadas para el 31 de diciembre, hasta el 3 de marzo. —(U. P.)

Bélgica

Eliminando el terrorismo croata

BRUSELAS, 6. — La expulsión de diecinueve croatas de Bélgica efectuadas antes y después del asesinato del Rey Alejandro, por actividades políticas contra Yugoeslavia, ha revelado la existencia en este país de una supuesta estación de reclutamiento de terroristas. La oficina está ubicada en Seraing, cerca de Lieja, a orillas del Río Meuse.

Hay una pequeña cafetería cerca de Sersing, cuyas paredes están decoradas con los colores croatas: rojo, blanco y azul y fotografías de Stephan Raditch y otros mártires políticos de Croacia, y en el centro, una paloma lleva en el pico el escudo de armas de Croacia, rodeado de cadenas.

Este negocio se llama "Dombifisko Dobrana", o sea casa de los croatas. Originalmente tenía como objeto ayudar a los croatas que estaban sin empleo y era dirigido por Culic, el que poco después fué expulsado de Bélgica por sus actividades políticas. Se sabe que desde Seraing se han enviado jóvenes croatas a la hacienda de Yunka Pusta, Hungría.

La ex novia del jefe de los "Pustachis" Pavelich, llamada Helene Pogorelich, escribió en diciembre pasado a la policía de Viena: "Los custachis de Seraing no sólo forman una organización política sino también terrorista unida a las bandas macedonias que están estudiando la realización de planes terroristas contra Yugoeslavia". Agregaba que el objeto principal de la organización de Seraing era reclutar descontentos para enviarlos a Yunka Pusta, para su preparación en atentados terroristas.

Se recordará que el Ministro yugoeslavo Milajevic escapó de ser asesinado por los croatas Jorip y Zarko durante una visita que realizaba el año 1931 a Seraing. Zarko fué sentenciado a tres meses de prisión, y poco después expulsado de Bélgica. Finalmente se suicidó en Yanka Pusta.

Se sostiene que al supuesto lugarteniente de Pavelich, Stephan Inerich o Perdictz, arrestado hace algunos días, se le encontraron en su poder grandes cantidades de dinero destinadas, según se cree, a mantener el movimiento en favor de la independencia de Croacia.

La declaración del Gobierno dice: "Invariablemente, donde se reúne un grupo numeroso de croatas, estos forman una asociación destinada a mejorar las condiciones materiales de sus miembros. No se desmiente que algunos miembros se hayan ocupado en política en su tierra natal, lo que es contrario a los principios en los cuales basa su hospitalidad Bélgica. La expulsión de croatas antes y después de los asesinatos de Marsella es una prueba de que la vigilancia del Gobierno es siempre efectiva". —(U. P.)

Alemania

El misterioso "Señor A"

BERLIN, 6.—En buenas fuentes se ha sabido que Werner von Alvensleben, identificado en general como el misterioso "Señor A", el supuesto intermediario entre el general von Schleicher y la potencia extranjera desconocida antes del 30 de junio último, fué dejado en libertad hace 15 días, en el campo de concentración de Torgau, en donde se hallaba preso.

Del mismo modo se ha sabido que von Alvensleben, luego de recuperar su libertad, se internó en un hospital de Berlín aquejado de una enfermedad que no se ha podido conocer.—(U. P.)

Suiza

Informaciones sobre los pactos de compensación

GINEBRA, 6. — La Secretaría de la Liga de las Naciones dirigió una nota a veinticinco Gobiernos, entre ellos Argentina, Alemania, Gran Bretaña, Brasil y Chile, solicitándoles que envíen informaciones sobre los pactos de compensaciones, con el fin de hacer más rápida la investigación comenzada por la Liga de las Naciones en la Asamblea del mes de setiembre de este año. — (U. P.)

Perú

El aplazamiento de las elecciones complementarias

LIMA, 6.— El Congreso inició la discusión del informe presentado por el Comité Electoral sobre el aplazamiento de las elecciones complementarias que estaba enunciadas para mañana. Se cree que el Congreso llegará a un acuerdo a este respecto hoy o mañana miércoles.

El informe del comité favorece el aplazamiento de estas elecciones hasta que se haya terminado la depuración de los registros electorales.—(U. P.)

Irlanda

La conferencia anual del partido Fianna Fail

DUBLIN, 6. — Entre los asuntos que se presentarán a la conferencia anual del Fianna Fail (el partido del Presidente de Valera) figuran el ingreso de Irlanda de la Liga de Naciones y la exclusión de los miembros de masonerías de las sociedades de socorro mutuo del estado. La conferencia se inicia el 13 del presente.—(U. P.)

LINEA AEREA NACIONAL

LAN CHILE

El sábado 1.o de diciembre próximo tendrá lugar un FESTIVAL AEREO, auspiciado por la L. A. N., y que se efectuará en su Aeródromo "Los Cerrillos".

Se invita a los pilotos, ya sean militares o civiles, a participar en este acto.

Bases y demás antecedentes en la Dirección de la L. A. N., y en su Agencia Comercial de Santiago, Huérfanos esquina de Morandé.

LA DIRECCION.

INFORMACIONES CABLEGRAFICAS DEL EXTERIOR

DE NUESTROS CORRESPONSALES ESPECIALES; DE THE UNITED PRESS ASSOCS., VIAS ALL AMERICA CABLES Y WEST COAST CABLE; DE TRANSOCEAN (RADIOGRAMAS) Y DE STAMPA ITALIANA

ESTADOS UNIDOS

Los resultados que hasta ahora se tienen dan una abrumadora victoria a los demócratas

La "nueva política" de Roosevelt ha sido magníficamente sostenida. — En Nebraska, uno de los baluartes republicanos y muy conservador, se apoyó fuertemente a la Administración. — Igual ha ocurrido en Nueva York. — Y según parece, lo mismo podría decirse de Indiana y Nueva México. — Pero en Pensilvania y Vermont han ganado los republicanos. — Los cómputos hasta el momento

Preparativos

NUEVA YORK, 6. — Los demócratas tienen asegurado ya el dominio del 74º período de sesiones del Congreso, que comenzará en enero próximo, pues cerca de 40 a 45 millones de votantes concurrirán hoy a las urnas, al fin de una de las campañas electorales más unilaterales que se registran en la historia política de la Unión norteamericana.

Los republicanos conceden que no podrán obtener la elección de una mayoría parlamentaria con fuerza suficiente para poner atajo al avance de la "nueva política".

La composición del Congreso en su último período de sesiones era la siguiente: SENADO, 59 demócratas, 35 republicanos y 1 laborista agrario; CAMARA DE REPRESENTANTES, 309 demócratas, 113 republicanos, 5 laboristas agrarios y 8 asientos vacantes.

Los demócratas tienen confianza en ganar 7 nuevos asientos en el Senado, lo que les daría en esta rama parlamentaria los dos tercios de mayoría, en tanto que los republicanos esperan mantener su fuerza en la Cámara Alta y reconquistar los pocos perdidos de la Cámara de Representantes durante la abrumadora victoria de sus rivales políticos en el año 1932.

Los republicanos deben ganar por lo menos cuarenta nuevos asientos en la Cámara Baja para obtener los dos tercios de mayoría en ella.

La policía continúa tomando más severas precauciones en todo el país, a fin de asegurar el orden público durante las elecciones de hoy. En la ciudad de Nueva York solamente, 12 mil policías resguardarán las urnas electorales para impedir la "macuquería" y las demoras injustificadas; quedan prohibidas todas las ventas de licores durante las horas de la votación, es decir, de 6 a 18 horas.

Durante la noche, la policía recorrió los barrios extratégicos de la ciudad y tomó preso a los individuos de carácter dudoso, poniéndolos en la cárcel por todo el día.

Las pruebas pendientes para la "nueva política" las presentarán los importantes estados de Pensilvania, Nebraska y Vermont, que vendrían a ser la llave de la situación, y los que la Administración, para sellar su victoria, está tratando de conquistarse. La suerte de ellos la determinará la vieja guardia de los republicanos que representan el conservantismo en el Congreso, y que, entre otros, son los senadores Simeón Fess, de Ohio; David A. Reed, de Pensilvania, Arthur R. Robinson, de Indiana; Warren R. Austin, de Vermont, y el ex representante Robert G. Simmons, candidato a senador por el Estado de Nebraska.

Con motivo de los actos electorales de hoy, los bancos y los principales mercados de productos permanecerán cerrados. —(U. P.)

A las 21 horas

NUEVA YORK, 6. — A las 21 horas, basándose en informaciones privadas, el comité nacional demócrata sostenía que ha obtenido una gran victoria en los Estados del Este y Centro Oeste.

Los republicanos aventajan a los demócratas en Pensyvania y Vermont, donde éstos esperaban vencer el tradicional reducto conservador y así derrotar a los principales adversarios de la "nueva política". En Pensylvania el candidato republicano a senador, Reed, obtuvo 57 mil votos y el demócrata Guffey, 49 mil. En Vermont, los republicanos emitieron 6.900 sufragios y los demócratas, 4.500.

En Nueva York, Taylor, del Tammany Hall, lleva una ligera ventaja sobre el fusionista McGoldrick, para la Contraloría.

En el estado de Nueva York, el candidato demócrata a senador, Copeland, y los candidatos a representantes del mismo partido llevan una apreciable mayoría de votos.

El candidato republicano a la gobernación de Nueva York, Moses, reconoce el triunfo de Lehman.

A las 21.30, Mr. James Farley, presidente del comité nacional demócrata declaró: "Los resultados obtenidos hasta ahora bastan para mostrar que el Partido Demócrata ha obtenido una admirable victoria. La "nueva política" será magníficamente sostenida.

"Hemos aumentado nuestra representación en el Senado, y la mayoría demócrata de la Cámara de Representantes continuará siendo tan fuerte como lo es actualmente".

A las 22.—La tentativa demócrata de fortalecer y consolidar su posición ha tenido buen éxito en Nebraska, donde la "nueva política" es francamente aceptada. Lo mismo puede decirse de Nueva York y, aparentemente, de Indiana y Nueva México.

Según los primeros resultados, los demócratas han sido derrotados en Pensilvania y Vermont. Los "húmedos" tienen, según los cómputos conocidos hasta ahora, mayoría de votos en Kansas, por mucho tiempo el Estado más "seco" de la Unión.

Los senadores de Nueva Jersey, Rhode Island, Ohio, Missouri y West Virginia a quienes Roosevelt ha calificado de "ultra conservadores" aparentemente han mordido el polvo de la derrota.

Los demócratas interpretan su victoria como un voto de confianza, mientras los republicanos han rechazado la "nueva política" en la mayoría de los Estados.

Farley manifestó que Roosevelt está "sumamente complacido".

22 horas.— Los resultados incompletos todavía de los Estados del Este y Centro Oeste indican que los demócratas tendrán las dos terceras partes de la mayoría del Senado y que pierden un máximum de 25 asientos en la Cámara de Representantes. Si los resultados finales confirmarán esa situación, conservarían los dos tercios de la Cámara de Representantes, lo que les permitiría despachar los proyectos rápidamente mediante la supresión de largos debates.

En Vermont, los demócratas han cedido la gobernación a los republicanos.

En California, el candidato republicano a gobernador, Frank Merriam, ha obtenido hasta ahora 18.373 votos y el demócrata de tendencia socialista, Upton Sinclair, 13.263. —(U. P.)

Un curioso caso judicial

FILADELFIA, 6.— El Procurador de Estados Unidos, demandó al capitán J. R. Hodges, del buque de guerra colombiano "Cucuta", que se halla al ancla en esta bahía, y al cual encadenó al dock con candado, a raíz de la reclamación del marinero Robert Green, de que se le deben mil dólares en salarios atrasados.

Green acusa al capitán de no haberle cancelado sus salarios desde que entró a servir en el "Cucuta", hace seis meses. —(U. P.)

Los sucesos de Hazleton

HAZLETON, 6. — El famoso dirigente republicano Joseph Bruno y los trece miembros que componían su familia, fueron detenidos en relación con el tiroteo hecho contra el desfile de demócratas realizado anoche en la aldea minera de Kelayres.

A recordar que en este incidente murieron tres personas, seis quedaron heridas de suma gravedad y otras diecisiete, incluso cuatro mujeres, de carácter leve. —(U. P.)

Un muerto

LIVINGSTON (Kentucky), 6. — En un desorden durante las elecciones, un ciudadano perdió la vida y otro quedó gravemente herido. — (U. P.)

TAMAQUAPA, 6. — Falleció una cuarta víctima del tiroteo de Kelayres. — (U. P.)

Aplastantes victoria demócrata

NUEVA YORK, 6. — El presidente del comité nacional demócrata, James Farley, anunció que los telegramos que había recibido de todo el país indicaban que los demócratas habían conseguido una nueva victoria "aplastante".

Los primeros matutinos de Nueva York anunciaron que el gobernador Lehman fué reelegido por un número record de sufragios.—(U. P.)

NUEVA YORK, 6. — Se reconoce en general la reelección de Mr. Lehman como Gobernador de Nueva York, por una mayoría de aproximadametne medio millón de votos. —(U. P.)

En California

SAN FRANCISCO, 7.— A las 21 (hora standard del Pacífico), Merriam llevaba una leve ventaja sobre su contedor. Basándose en los cómputos de 1.576 comunas de un total de 10.721 del Estado, Merriam tenía 189.535 votos y Sinclair, 168.481. — (U. P.)

El arbitraje en las disputas comerciales inter-americanas

NUEVA YORK, 6. — (Correo Aéreo).— Parece que las disputas comerciales entre los hombres de negocios de las Repúblicas de Norte y Sud América se ajustarán con más rapidez en el futuro, como resultado de la organización de la Comisión Inter-Americana de Arbitraje Comercial, la que ya ha completado su programa.

Seis países estuvieron representados en la primera reunión de la Comisión, la que es una agencia adjunta a la Asociación Americana de Arbitraje y el Consejo de Relaciones Inter-Americanas.

Spruille Braden, Presidente de la Comisión, presidió en la primera sesión, a la que también asistieron el Dr. Carlos E. Bermeo, de Ecuador; Herman G. Broock, de Estados Unidos; Francisco P. de Hoyos, de México; James S. Carson, de Estados Unidos; Carlos Gumucio, de Bolivia; Frances Keller, de Estados Unidos; Dr. Severo Mallet-Prevost, de Estados Unidos; Joseph Mayer, y W. T. Moran, de Estados Unidos; Dr. Antonio Valladares, de Guatemala, y Dr. Vicente Vita, de Nicaragua.

Braden, dijo que la comisión piensa establecer tribunales de arbitraje comercial interamericanos en cada una de las repúblicas americanas.

Al discutir el programa del grupo, Braden agregó:

"Nunca existió, hasta la creación de esta comisión, una organización establecida, especialmente para desarrollar el uso del arbitraje en el comercio interamericano. La importancia de este trabajo al promover la buena voluntad y el entendimiento en nuestras relaciones comerciales no puede exagerarse.

"Confiamos que mediante la paciencia y los esfuerzos continuados podremos vencer las dificultades inherentes del problema, trabajando mediante esta agencia creada por la Unión Panamericana y de acuerdo con la resolución unánime aprobada por los representantes oficiales de las 21 repúblicas americanas que asistieron a la reciente Séptima Conferencia Internacional de los Estados Americanos".

Braden anunció el nombramiento de un Comité Ejecutivo con los siguientes miembros: Renato de Azevedo, Carlos Gumucio, Francisco P. de Hoyos, Miguel López Pumarejo, Dr. Vicente Vita, Spruille Braden, James S. Carson, Phanor J. Eder y Frances Keller.

El Dr. Leo S. Rowe, Director General de la Unión Pan-Americana, dijo que la comisión llenará, seguramente, un vacío al facilitar los arreglos de las controversias comerciales que puedan surgir entre los hombres de negocios en las varias repúblicas americanas.

"El arbitraje de tales controversias" —dijo Rowe,— "no sólo facilitará los procedimientos individuales, sino también que tratará de construir una buena voluntad y confianza, y será de gran ayuda en la conservación de las relaciones amistosas". —(U. P.)

La nueva Cámara

WASHINGTON, 6. — Lo primero que la nueva Cámara de Representantes tendrá que hacer cuando se reúne en enero es elegir su nuevo presidente en reeplazo del difunto Henery T. Rainy.

El Senado no tiene libertad de acción en la elección de su presidente, pues ese cargo pertenece automáticamente al Vicepresidente de Estados Unidos, John N. Garner. —(U. P.)

Colisión de barcos de guerra

WASHINGTON, 6.— Los destroyers "Ellis" y "McFarland" chocaron durante unas maniobras nocturnas que se desarrollaban a doscientas millas de la Bahía Magdalena, México.

Ambos barcos se dirigen ahora por sus propios medios hacia San Diego.

El Departamento de Marina informa que los daños recibidos por estos barcos no son graves. El "McFarland" quedó con las placas de su armadura abolladas, y el "Ellis", con la proa achatada.—(U. P.)

La catástrofe del "Morro Castle"

WASHINGTON, 6.— Se ha sabido que el informe oficial sobre el incendio del "Morro Castle" será elevado esta semana al Bureau de Inspección de Navegación y Vapores por el director ayudante de este organismo, Mr. Dickerson A. Hoover.

En este documento se declarará que la causa del fuego fué la combustión espontánea y no el resultado probable de maquinaciones incendiarias o la caída de un rayo.

También se discutirán las relaciones de la Ward Line con su personal de empleados, y se recomendará la aplicación en forma más intensa de las leyes de navegación relativas a armadores y pasajeros. —(U. P.)

Gran Bretaña ha iniciado los preparativos de la instalación de una base naval en Cardigan, país de Gales

Rusia se están ejecutando labores de agrimensura y se están comprando los terrenos. — 980,000 kilómetros ha recorrido el "Graf Zeppelin" desde que salió de los talleres de Friedrichshaven. — La vida de esta aeronave. — Su próximo viaje especial de Navidad a Sud América. — Interesantes declaraciones del Ministro de Relaciones checoeslovaco sobre política internacional europea

(De la Agencia Transocean, especial para "La Nación")

Tres aviones Junkers llegaron a Johannesburg, en Sud Africa

DESSAU, 6. — Los tres aviones Junkers que partieron hace 8 días desde Dessau para Sud Africa, llegaron el lunes a Johannesburg, después de haber recorrido la enorme distancia en 43 horas y 5 minutos de vuelo. La ruta recorrida llevó los aviones por sobre el Cairo, Khartum, Juba, Dodoma y Salisbury. Sobre el Nilo solamente les tocó volar durante un formidable temporal tropical, pero los aparatos vencieron esta prueba de resistencia, sin recibir daños ni sufrir atrasos. La recepción en Johannesburg ha sido extraordinariamente cordial, y el público, como también la prensa, rindieron el más alto reconocimiento a la gran habilidad de los pilotos.— (Transocean).

Monopolio de petróleo en el Manchukuo

TOKIO, 6.— Con respecto a la respuesta del Japón a las repetidas protestas anglo-norteamericanas contra el establecimiento de un monopolio del petróleo en el Manchukuo, se dice en círculos bien informados, que el Japón niega la existencia de cualquiera obligación del Manchukuo de mantener el principio de "puerta abierta", y que al respecto el Japón pretende limitar este principio a favor de aquellas potencias que han reconocido oficialmente al Manchukuo. Se declara en círculos de Tokio, que el Manchukuo no tendría obligación para con todas aquellas naciones, que hasta ahora no lo habían tomado en cuenta. — (Transocean).

Nueva base naval inglesa en Gales

LONDRES, 6. — Según informaciones de la prensa, el Ministerio de Marina está planeando la construcción de una nueva base naval en Cardigan (Gales), en donde desde algunas semanas se están ya ejecutando labores de agrimensura, como también la compra de extensos terrenos. La construcción de un puerto para la armada en Gales se justificaría con la idea, que está ganando siempre más terreno, con respecto a los futuros proyectos inglesses de defensa, y que parten de la suposición de que los puertos del Canal de la Mancha, en un caso de guerra, podrían ser alcanzados fácilmente por aviones enemigos, y que por esta razón sería preferible contemplar el traslado de la base naval. (Transocean).

Servicio de correo aéreo a Australia

LONDRES, 6.— En reunión general de la "Imperial Airways" se resolvió inaugurar antes de Pascua un servicio regular de correo aéreo a Australia. El viaje duraría 8 días, mientras que antes de la reciente carrera aérea, se había calculado con una duración de 28 días.— (Transocean).

El "Graf Zeppelin"

BERLIN, 6.— Después de haber regresado de su 11.o viaje a Sud-América, un poco después de media noche, trayendo 21 pasajeros, el dirigible "Graf Zeppelin" será sometido a una rigurosa revisión de todas sus instalaciones, para emprender, en diciembre, un vuelo extraordinario a Sud-América con motivo de las fiestas de Navidad. Todo el servicio aeropostal entre Alemania y Sudamérica pasa ahora a los aviones de la compañía "Luft Hansa", y que saldrán todos los sábados de Alemania para regresar todos los viernes desde Natal. Incluyendo el undécimo viaje a Sud-América, la aeronave alemana ha cubierto una distancia total de 980.028 kilómetros con 634 horas y 50 minutos en total, lo cual significa un promedio de más de 100 kilómetros por hora. En estos vuelos fueron transportados 10.370 pasajeros. Desde que fué puesto en servicio, el dirigible ha transportado 27.368 personas, incluyendo tripulantes; 41.183 kilogramos de mercaderías y 24.748 kilogramos de correspondencia.— (Transocean).

El deseo alemán de entenderse con Francia

BERLIN, 6. — La casa editorial alemana "Batschari" ha organizado un concurso con un premio de 20.000 marcos en metálico, al autor de la mejor novela que trate sobre el problema de un entendimiento entre Alemania y Francia. El jurado estará compuesto de una personalidad francesa y otra alemana. Con consentimiento del Ministro de Propaganda del Reich, doctor Goebbels, se ha nombrado como juez alemán al presidente de la Cámara de Literatura del Reich, y conocido autor de la Nueva Alemania, doctor Blunck. No se han publicado aún las demás condiciones de este concurso.— (Transocean).

Tratado comercial entre Alemania y Dinamarca

BERLIN, 6 — Encabezado por el presidente del Consejo de Agricultura danés, señor Hauch, ha llegado un grupo de representantes de la agricultura danesa con el objeto de discutir con los representantes del Departamento de Alimentación del Reich sobre la base de un nuevo tratado comercial entre Alemania y Dinamarca. Se comunica oficialmente que las discusiones permitieron llegar a un perfecto acuerdo sobre las cuestiones del intercambio agrícola entre ambos países, y se puede esperar que estos trabajos preliminares contribuyan considerablemente a facilitar las negociaciones oficiales, que próximamente se entablarán en ésta con el fin de llegar a la conclusión de un tratado comercial general. —(Transocean).

Benés sobre la situación política

PRAGA, 6. — Con un discurso del Ministro de Relaciones Exteriores de Checoeslovaquia se inició hoy el período de otoño de la Asamblea de Nacional, que hace una semana había sido inaugurada con declaraciones del Ministro de Hacienda. Contrariamente a su costumbre, el Dr. Benés se impuso restricciones con respecto a la extensión de su discurso, alegando motivos de interés del Estado. "Los acontecimientos del último semestre — dijo el Ministro — constituyen el punto de salida natural para la fijación de las directivas ulteriores de la política exterior de Checoeslovaquia y la Pequeña Entente. La importancia de la institución ginebrina se basa hoy más bien en fines negativos que constructivos y positivos, y no parece un gran peligro la tendencia puesta de manifiesto por varios Estados, que se niegan a apelar a la Liga de las Naciones en cuestiones internacionales. A pesar de todo esto, Ginebra desempeñará un importante papel en la solución de los problemas de Austria y del Sarre. El proyectado convenio sobre la independencia de Austria, no se ha firmado hasta ahora porque no ha sido posible llegar a una inteligencia con Italia respecto de algunos puntos esenciales. Por lo que se refiere a la cuestión de los Habsburgo, la Pequeña Entente rechaza cualquiera restauración directa o indirecta. En cuanto al territorio del Saar, Checoeslovaquia tiene interés en que Alemania y Francia lleguen a encontrar la base de una inteligencia mutua, contribuyendo así a una verdadera paz europea. No se puede negar, sin embargo, que existe el gravísimo peligro de complicaciones. Las relaciones entre Alemania y Checoeslovaquia son buenas, fomentadas por el normal desarrollo de las relaciones económicas entre ambos países".

De suma importancia son las declaraciones hechas por el Ministro Benés con referencia a las relaciones checoeslovaco-polacas, que el Ministro por primera vez calificó oficialmente como desfavorables. "Las diferencias entre los puntos de vista de ambos países sobre importantes cuestiones de la política general europea son muy considerables, como lo demuestra la actitud de Polonia frente al Pacto Oriental, las relaciones franco-polacas, la visita de Gomboes a Varsovia y las relaciones de Polonia con la Pequeña Entente no tiene por finalidad aislar un Estado, sino aproximar todos los Estados, sobre todo a Alemania. Los próximos doce o 18 meses decidirán sobre la suerte y la paz de Europa, y la política exterior de Checoeslovaquia hará todo lo que pueda a contribuir para consolidar la paz".— (Transocean).

Suiza

El mandato japonés de algunas islas del Pacífico

GINEBRA, 6.— En el informe anual presentado a la Comisión Permanente de Mandatos de la Liga, el Gobierno japonés da razones comerciales para justificar la inversión de grandes sumas en la construcción de bahías en las islas de los Mares del Sur que están bajo mandato.

El informe niega que "se mantengan equipos militares, como ser fortalezas o bases navales y militares" en tales islas. Describe las condiciones de los habitantes y declara que "se ha extendido notablemente la costumbre de usar vestidos entre los nativos, desde que el Japón se hizo cargo de las islas". Pero también hace referencia a las condiciones no satisfactorias de la isla Yap y dice "que los nativos todavía no usan vestidos".

Añade que "los japoneses desean hacer de los isleños de los Mares del Sur, hombres trabajadores y disciplinados "como nosotros, a fin de fomentar en su mente la idea del tiempo y estimularlos para que lleven una vida regular. En varias partes se han instalado campanas para anunciar la hora tres veces al día, es decir, en la mañana, a mediodía y en la noche".

Agrega que "los nativos son "por lo general indolentes y contrarios al trabajo, confiando sólo en la naturaleza y prácticamente no se contraen al trabajo para obtener el alimento".

Respecto a la construcción de bahías, dice que "éstas son un pasaje más rápido y más fácil para los vapores". Tal es la razón que se da para la construcción del canal en la bahía de Makal, en la isla Palau, agrega que "el plan consultó la construcción de un muelle con un costo aproximado de 80.000 yen, utilizando la pequeña bahía que queda en la parte frontal del nuevo canal abierto. Este trabajo estará terminado en 1934, según se espera". Declara que buques de 3.000 toneladas podrán entrar a la bahía de Tanapak, en Saipan, con toda clase de mareas.

El informe también hace mención de la alarmante disminución de la población nativa y dice que la población de kanakas, que constituye la mayor parte de la población indígena, está disminuyendo año por año, mientras la población japonesa aumenta. Se agrega que la rápida disminución de la población nativa se debe principalmente a la turberculosis, enfermedades venéreas y malas costumbres. Aunque se describe a las islas de los Mares del Sur como algo muy romántico, el informe declara que "parece que la lepra está distribuida en las islas del mandato. Todavía no es posible decir el número exacto de casos, en vista de que muchos pacientes nativos no quieren pedir tratamiento médico y no creen que la lepra sea una enfermedad infecciosa".

Revela también el documento que un número de nativos que antes eran católicos, ahora se han convertido al protestantismo y agrega que su religión "es el cristianismo".

Estas islas pertenecían antes a Alemania. La fecha de retiro definitivo de Japón de la Liga se cumple en marzo próximo. Se entiende que el Japón seguirá enviando sus informes anuales a la Liga, después de esa fecha.— (U. P.)

Conferencia de un chileno

GINEBRA, 6. — El delegado chileno Carlos García Palacios, miembro de la Sección Informaciones de la Comisión de Letricia de la Secretaría de la Liga de las Naciones dió una conferencia en la Sociedad Anglo-Ginebrina, titulada "Con los nativos a lo largo del río Amazonas". En ella describió sus experiencia con proyecciones sobre la flora y fauna amazónicas.

Presidió la conferencia el corresponsal de "La Prensa" de Buenos Aires en Europa, Ramón de Franch. — (U. P.)

GRAN IMPORTANCIA ECONOMICA Y ESPECIALMENTE POLITICA, SE ATRIBUYE A LA VISITA DE GOMBOES A VIENA Y ROMA

(Correspondencia de T. C. M. Jahn, exclusiva para "La Nación")

VIENA 6.— Se entiende que la visita del Premier de Hungría, general Julius Goemboes, tuvo por objeto discutir importantes cuestiones políticas y económicas, aunque, como cuando Goemboes dirigió a Varsovia, se ha explicado que obedeció al deseo de Hungría de fortalecer sus relaciones culturales con Austria mediante el intercambio de estudiantes, profesores y libros. En los círculos políticos se cree que Goemboes, quien recibió una visita de Franz von Papen, Ministro de Alemania en Viena, ha ejercido su influencia para promover un proyecto de acuerdo entre los nazis y el Gobierno de Austria, para lo cual ya se habían iniciado negociaciones.

Hay que tener presente que se sostiene que la política de Hungría favorece un acercamiento entre los signatarios del protocolo de Roma y Alemania, en vez de una aproximación con Checoeslovaquia, contemplada originalmente por Mussolini. Para realizar este plan, se hace obviamente necesaria la eliminación de la tensión austro-alemana. Se opina que las consecuencias internacionales del crimen de Marsella también han sido debatidas. Hungría trata de obtener el apoyo de Austria e Italia contra la sugestión de la Pequeña Entente, particularmente de Checoeslovaquia, de presentad el caso a la Liga de las Naciones. Los húngaros creen que Checoeslovaquia quiere ver a Budapest en la banca de los acusados, en Ginebra.

Se considera dudoso que Goemboes logre interrumpir las nuevas conversaciones entre Roma y Praga, tanto más cuanto que Mussolini se siente algo disgustado por la sorpresiva visita del Premier húngaro a Varsovia. A ello se debería la actual peregrinación de Goemboes a Roma.

En vista de lo expuesto, la visita del estadista húngaro a Roma, podría tener una importante influencia sobre la próxima visita de Laval a Mussolini.

En el campo económico, Goemboes tratará de suavizar ciertas dificultades suscitadas en conexión con el protocolo de Roma, las que han producido un impasse en las negociaciones austro-húngaras, en relación con un tratado comercial.

Se estima que Goemboes insistirá especialmente en el cumplimiento de las cláusulas respecto a la exportación de trigo y harina de Hungría a Austria, y que se quejará ante Mussolini por las inútiles restricciones contra las exportaciones de animales vacunos y productos de chancheria de s upais a Italia—(F. C. M. Jahn).

Gran Bretaña

Las elecciones Municipales

EDINBURGO, 6.— Los resultados de las elecciones municipales revelan que los laboristas han triunfado en la mayoría de los distritos. A medianoche, los laboristas y laboristas independientes habían triunfado en 65 distritos; los moderados en 46, y la Liga Protestante, en 5.—(U. P.)

Dividendo de la Río Tinto

LONDRES, 6. — La Compañía Minera de Río Tinto pagó su dividendo provisional de 5 por ciento en las acciones preferidas de 2 chelines 6 peniques, sin impuesto, pero omitió el dividendo sobre las acciones ordinarias. — (U. P.)

George Lansbury

LONDRE, 6.— En reunión de los laboristas en la Cámara de los Comunes se acordó por unanimidad la reelección de George Lonsbury, como jefe de la oposición para el próximo período de sesiones.—(U. P.)

Declaraciones del almirante japonés Yamamoto

LONDRES, 6. — En reportaje exclusivo que concedió a la United Press, el almirante japonés Yamamoto atacó los cargos hechos en Ginebra contra Japón, en los que se sostenía que este país estaba fortificando secretamente las islas del Pacífico que están bajo su mandato. "Puedo decir que ni el ejército ni la marina mantienen ningún establecimiento en las islas que sea contrario a los acuerdos internacionales". — (U. P.)

Reunión de accionistas del F. C. de B. Aires al Pacífico

LONDRES, 6. — En sesión anual de accionistas del Ferrocarril de Buenos Aires al Pacífico, el Presidente, Vizconde St. Davis, deploró la inundación que a principios de este año causó tantos daños en el Transandino, y opinó que el ferrocarril podía ser reparado solamente con la ayuda de los Gobiernos interesados.—(U. P.)

INFORMACIONES CABLEGRAFICAS DEL EXTERIOR

DE NUESTROS CORRESPONSALES ESPECIALES; DE THE UNITED PRESS ASSOCS., VIAS ALL AMERICA CABLES Y WEST COAST CABLE; DE TRANSOCEAN (RADIOGRAMAS) Y DE STAMPA ITALIANA

YUGOESLAVIA

Palabras de Benes en el Parlamento

PRAGA, 6.— Dirigiendo la palabra en el Parlamento, el Ministro de Relaciones Exteriores, señor Eduardo Benes, declaró que Europa encaraba la posibilidad de acontecimientos estupendos durante los próximos 12 o 15 meses. "1935— dijo— decidirá la suerte de Europa. La situación es tan grave, que cualquier suceso inesperado podría ser la chispa que causara la explosión general".—(U. P.)

ESPAÑA

Los elementos sindicalistas declararon en todo el país una huelga general de protesta por las penas de muerte

Las ejecuciones se harán al alba de hoy. — Serán solamente dos los ajusticiados. — Los jefes militares a quienes alcanzó el indulto del Presidente Alcalá Zamora. — Enérgica y patriótica actitud de Gil Robles en representación de su partido. — La reorganización de las fuerzas armadas del país propone un anónimo articulista, que se supone que sea un jefe militar

Huelga general sindicalista

MADRID, 6. (Flash). — El Premier Lerroux anunció que los sindicalistas habían declarado la huelga general en toda España. — (U. P.)

Huelga de protesta contra las ejecuciones

ZARAGOZA, 6. — Los sindicalistas y anarquistas declararon la huelga general como protesta por las ejecuciones anunciadas.

Se cree que el movimiento huelguista durará 24 horas. Los sindicalistas controlan el 70 por ciento de los trabajadores de esta ciudad. —(U. P.)

Medidas de precaución

MADRID, 6.—La guardia municipal militarizada ha tomado a su cargo las medidas necesarias para abastecer de pan a la capital, en el caso de que se declare la huelga.—(U. P.)

Voto de confianza

MADRID, 6. (Flash). — Las Cortes aprobaron un voto de confianza al Gobierno por 233 contra 0. — (U. P.)

Las ejecuciones de las penas de muerte

MADRID, 6.— (Flash).— El Premier Lerroux anuncia que las ejecuciones de los sentenciados a muerte tendrán lugar mañana miércoles.—(U. P.)

Los militares indultados

MADRID, 6.— La Gaceta, publica hoy los decretos de la Presidencia de la República que conceden el indulto de sus penas de muerte al teniente coronel de infantería Juan Ricart March, al comandante de artillería Enrique Pérez Farraz y al capitán de caballería Federico Escofet, que participaron en los sucesos de Barcelona, y de otros dieciocho decretos más que afectan a los civiles que actuaron en la revolución asturiana.—(U. P.)

entradas sin cancelar a los boxeadores, ni pagar el impuesto correspondiente, en San Antonio (Texas), donde había llegado procedente de Tampico. Las autoridades dudan de que se pueda lograr su extradición. — (U. P.)

LAS CORTES OTORGARON POR UNANIMIDAD UN VOTO DE CONFIANZA AL GOBIERNO

Actitud de Gil Robles

MADRID, 6. — En la sesión de las Cortes, el dirigente derechista Gil Robles declaró que él no discutiría sobre el voto de confianza al Gobierno, debido a que estaba recién salido de un movimiento revolucionario, y a que estaba nuevamente haciendo frente a otro que tal vez fuera el último.

Agregó: "En estos momentos históricos asumimos la responsabilidad de colaborar con el Gobierno, del cual estamos separados por numerosos puntos ideológicos, porque a nosotros no nos importa que nuestro partido pierda, se hunda o muera, por hacer frente al imperativo deber de salvar a España". — (U. P.)

MADRID, 6. — Contestando a Goicoechea y Calvo Sotelo, Gil Robles declaró que en las Cortes no podía regatearse la confianza a un Gobierno que después de haber vencido una revolución, se encontraba haciendo frente a otro movimiento que, "seguramente, será el último. Cuando aún suenan tiros en las calles, yo no me apunto un éxito oratorio, aunque podría hacerlo con tantos más datos que los con que ha pretendido hacerlo Calvo Sotelo, porque pospongo los intereses de partido a los intereses supremos de España". (U. P.)

Debate parlamentario de trascendencia histórica

MADRID, 6. — Se atribuye trascendencia histórica al debate político en las Cortes, pues por él se ha ratificado la alianza entre Gil Robles y Lerroux. Gil Robles ha entendido que debía posponer los intereses de partido, incluso el correr el riesgo de un desgaste prematuro antes las masas que le siguen.

Mientras Lerroux, hablando sobre la posibilidad de que el actual Gobierno se agote como consecuencia del desgaste frente a la revolución, afirmó que el futuro jefe del Gobierno será Gil Robles, asumiendo entonces Lerroux el papel de presidente adjunto, el que ahora los insidiosos achacan a Gil Robles.—(U. P.)

La reorganización del Ejército

MADRID, 6.— "La reorganización del ejército es indispensable". Tal es el título de un artículo publicado por "Ahora". El autor se esconde bajo pseudónimo, el que se cree que oculta la identidad de una autoridad militar.

El escritor dice: "Después de la terminación de la difícil situación revolucionaria, el Gobierno español seguramente tratará de reforzar sus medios de defensa del Estado. La repercusión de la ofensiva ha sido tan providencial, el ataque tan vigoroso y los resultados de la lucha tan sangrientos, que sería un grave insulto para aquellos que gobiernan a España suponerlos no interesados acerca de una posible, aunque no probable, repetición de los acontecimientos. El tipo de esta revolución, la complejidad de sus factores, la extensión del movimiento subversivo, la abundancia y la calidad del material usado por los revolucionarios y la extrema violencia utilizada en contra de la propiedad y las personas, que es una delicada circunstancia para la política internacional, constituyen algo más que un estímulo para que un Gobierno razonables se de cuenta de su misión y dejar otra vez al arbitraje de la suerte el destino de España como país civilizado.

"El tiempo ha demostrado que estamos acaso indefensos en contra de un peligro interior y también ante los riesgos externos, porque si Cataluña hubiera resistido una semana y Andalucía hubiera respondido y los trabajadores de Madrid hubieran colocado el odio de clase por arriba de los buenos instintos y la cultura ahora toda España sería un Oviedo, a causa de que la eficiencia militar del ejército — y no su espíritu — habría sido impotente para rechazar la sangrienta ola de devastación social. Sería simplemente una locura desde el punto de vista del gasto y de la utilidad, desarrollar más fuerzas de seguridad y guardias civiles. Estas fuerzas son ya muy eficientes para reprimir pequeños conflictos, pero son barridas cuando el número de revolucionarios llega al que hemos visto últimamente.

"Transformar las fuerzas de policía en un ejército es una obra que ningún tesoro público puede resistir.

"El ejército español no puede seguir un día más en el mal estado técnico en que se encuentra. La experiencia reciente demuestra con qué costo de heroísmo el ejército cumplió con su deber. Se vió que una vez más el ejército tuvo que entrar a la batalla a cuerpo limpio. Ocultar los hechos sería un crimen. Ahora toda España eleva su admiración y homenaje a esta institución y no sería inoportuno proclamar que el homenaje más grande que recibiría el ejército sería la reorganización consciente de él mismo. Pero la historia se repite en teoría interminable. La lección de nuestra derrota por Estados Unidos fué letra muerta. Sobre el ejército recayó la culpa, la que no merecía. Vino la campaña del 9 con el prólogo de Barranco del Lobo y el ejército estaba peor. Vino el desastre del 21 y el ejército seguía peor. La dictadura apareció llena de esperanza, pero para el ejército fué peor. Vino la guerra del 24 y la victoria se obtuvo con un gran derramamiento de sangre.

"Vino la República y el ejército no fué ayudado por los poderes ni por el interés nacional. Y esto ocurrió en un tiempo en que las fronteras de Europa están llenas de armamentos, llenas de fortificaciones, el mar cuajado de destróyers el sol empañado con nubes de aeroplanos, los laboratorios y las fábricas llenas de fórmulas y trabajos mortíferos y la Tercera Internacional ha elegido a los países indefensos para introducir en ellos la muerte y la desolación".—(U. P.)

Preso "Mata Siete"

MADRID, 6.— En Lugo (Galicia), se detuvo a Tirso Ramón Fernández, alias "Mata Siete", acusado de haber dado muerte a un carabinero y a seis seminaristas en la revolución de Asturias.—(U. P.)

Falleció el Obispo de Oviedo

MADRID, 6.—Falleció el obispo de Oviedo, Mons. Juan B. L. Pérez, víctima de un ataque cardíaco.—(U. P.)

"Boris I de Andorra" expulsado del país

MADRID, 6.— La corte provincial emitió su dictamen contra el individuo que se hace llamar Boris, y que pretende apoderarse de lo que él llama el trono de Andorra. La corte ordenó su expulsión del país. — (U. P.)

Polonia

Presupuesto 1935

VARSOVIA, 6.— El proyecto de 1935|36, tal como fué presentado a la Cámara de Diputados, (Sejm), contempla gastos de entre 7 y 11 millones, a excepción de los gastos de guerra, los cuales contemplan rubros en 791.800.000. Además, estipulan un presupuesto de 25.000.000 de zlotys para expansión de las fuerzas aérea y de guerra, más otro para la expansión de las obras portuarias del puerto de Gdynia. — (U. P.)

NOTAS DEPORTIVAS

Hoy se inicia la interesante competencia hípica militar internacional

DEL MADISON SQUARE GARDEN, NUEVA YORK

Los oficiales chilenos y sus montas se encuentran en buenas condiciones, y tienen esperanzas de lograr una buena colocación

NUEVA YORK, 6.— El equipo militar chileno de equitación, enfrentará mañana a los mejores jinetes del mundo, en una serie de competencias internacionales que se denominan National Horse Show. La inauguración de este National Horse Show, se efectuará mañana en el Madison Square Garden y continuará hasta el próximo martes.

Jinetes escogidos de cinco naciones harán de este espectáculo militar una nota destacada en la historia de las exhibiciones.

El cuarteto chileno demostrará su habilidad ante los equipos de Canadá, Estados Unidos, Estado Libre de Irlanda, Francia, etc. Además de la competencia militar internacional, los jinetes chilenos están inscritos en muchas de las pruebas al aire libre, incluídas en el programa.

Esta competencia se iniciará mañana a las 11 horas. Pasados los preliminares, el Madison Square Garden se llenará mañana en la noche para presenciar la primera noche de gala social y deportiva, oportunidad en que los equipos internacionales inaugurarán con un imponente desfile una semana de pruebas militares.

El interés de este año es único. La demanda de entradas no ha tenido precedente. Se comenzaron a vender las entradas una semana antes.

El equipo considerado más peligroso, es el cuarteto del Estado Libre de Irlanda. El coronel Michael Hogan, encabeza el equipo del Estado Libre, en el que figuran los capitanes D. J. Corry y F. A. Ahern y el teniente J. J. Lewis. Los caballos irlandeses son: Linerock Lace (por el cual se han hecho buenas ofertas, las que han sido rechazadas), Blarney Castle, Ireland's Own, Gallowglass, Slievenamen, Salmon Leap, Kilmallock y Tramore Bay.

Francia está representada por un team de tres jinetes, compuesto por el comandante Clave, de la Escuela de Caballería de Saumur, uno de los primeros jinetes franceses; Christian de la Groif de Castries, y M. de Bartillot. Este trío ha logrado performances brillantes en competencias celebradas en Alemania e Italia, como también en Niza y París.

El equipo canadiense competirá durante la Semana Militar Internacional, y la Real Policía Montada del Canadá, hará exhibiciones diarias.

El equipo norteamericano está encabezado por el capitán W. B. Bradford. Otros miembros del team, son el capitán C. C. Jadwin, teniente Carl W. Raguse y teniente R. W. Curtiss. El teniente Raguse fué miembro del team el año pasado.

Es la primera vez que tres continentes se encuentran representados en la competencia.

El equipo chileno ha estado entrenándose por espacio de varias semanas en la Isla de Gobernador, y ha causado buena impresión entre los peritos que han observado su trabajo. Los amantes de la equitación están muy complacidos por el espíritu mostrado por las montas chilenas, y muchos aseguran que obtendrán una buena parte de los honores de la competencia. — (U. P.)

Un promotor poco honrado

CIUDAD DE MEXICO, 6. — La policía declaró haber localizado a W. H. Hollifield, promotor de la pelea Armstrong-Arizmendi, que huyó con el dinero de las

Gomboes tuvo ayer primera entrevista con Mussolini

(De la Agenzia Stampa Italiana)

MUSSOLINI Y GOMBOES

ROMA, 6.— Esta mañana, el señor Mussolini tuvo la entrevista con el Premier húngaro Gomboes, y esta noche cerá una comida.— (Italpress).

SE REUNIO EL COMITE DE LOS TRES

ROMA, 6.— Bajo la presidencia del Barón Aloisi, el Comité de los Tres (del plebiscito del Sarre) que, como de septiembre pasado, había sido autorizado para estudiar varias cuestiones técnicas referentes al plebiscito. El puso en relación con los Gobiernos interesados y con la zación técnica de la Sociedad de Naciones, pidiendo tivos puntos de vista, los fines y las respectivas opiniones mite procederá a la compilación de una memoria, que minada en la próxima sesión del Consejo de la Sociedad Naciones.— (Italpress).

LA IMPORTACION DE TRIGO

ROMA, 6.— Desde el 1.o de julio hasta el 31 de 1934, la importación de trigo en Italia alcanzó a 158.781 mientras que en el mismo período de 1933, fué de 178.3 les, resultando así una disminución de 20.586 quintales.—

EL AÑO ACADEMICO ITALIANO

ROMA, 6.— El 11 de noviembre próximo, con motivo inauguración del año académico, la Real Academia de cerá una recepción en honor de las instituciones cul tranjeras e italianas a fin de vincular mayormente la el arte extranjero.— (Italpress).

COMERCIO DE TABACO

ROMA, 6.— La importación en Italia de tabaco que en los primeros 8 meses del año 1932 era de 64.431 en los primeros 8 meses de 1933 de 27.000,000, bajó en correspondiente de 1934, a 8.400,000 liras y la exportación baco italiano, en los primeros 8 meses de 1934, subió liras.—(Italpress).

EL VIAJE DE GOMBOES

BUDAPEST, 6.— La prensa húngara dedica página al viaje del señor Gomboes a Roma y afirma que su Italia servirá para estrechar aún más las amistosas rela existen entre ese país y Hungría.—(Italpress).

VIENA 6. —La prensa vienesa comenta la importancia viaje del señor Gomboes a Roma y declara que los nu dos de Roma serán el principal instrumento para una de paz europea.— (Italpress).

LA CONFERENCIA DE MUSEOGRAFIA

MADRID, 6.— El Presidente de la República, Alcalá ofreció una recepción en honor de los delegados a la Co Internacional de Museografía. Hablando con el jefe de legación italiana, el Presidente tuvo palabras de admira Italia y su maravillosa reconstrucción.—(Italpress).

VICTOR MANUEL, EN AFRICA

MOGADISCIO, 6. —S. M. el Rey de Italia visitó Duque de los Abruzos y fué a depositar una corona sobre ba del Príncipe, quien fué el primero a valorizar las malíes. En seguida visitó una estancia de 6.000 hectáreas trabajos en curso sobre el río Uebi-Scebeli. El Soberano jeto de una gran manifestación de júbilo de parte de genas, quienes demostraron su devoción al Rey y su por la grande obra de civilización que, en pocos años, lizó en esa región de Africa.—(Italpress).

LOS SUCESOS DE EUROPA

WASHINGTON, 6.— La prensa examina la situación actual, poniendo de relieve que si los tristes acontecimientos Marsella no tuvieron peores consecuencias, esto es debido mirable sentido de equilibrio del señor Mussolini, que firmeza, encarar la situación.—(Italpress).

AGENCIA GENERAL "LA NACION"
CALLE BLANCO 969

VALPARAISO

TELEFONO
CASILLA

LA ESCUADRA ACTIVA SE DIRIGIRA HOY A QUINTERO

Regresará el 23 después de desarrollar un importante programa de ejercicios

VALPARAISO, 6.—Mañana a las 9 horas abandonará la bahía de este puerto la Escuadra Activa que comanda en jefe el contralmirante don Juan T. Gerken, que ha permanecido algunos días en este puerto, después de dar término, en forma brillante, a los ejercicios de tiro de combate.

La flota se dirige al vecino puerto de Quintero, en donde permanecerá hasta el día 23, fecha en que retornará a Valparaíso a fin de efectuar el día 28 la repartición de premios al buque vencedor en los ejercicios de tiro de combate y a los ganadores de las diversas regatas y demás pruebas realizadas en los concursos deportivos. Con este motivo se realizará una significativa ceremonia, a la cual será especialmente invitado el Ministro de Defensa Nacional, don Emilio Bello Codesido.

EJERCICIOS EN QUINTERO

Durante su permanencia en Quintero la unidades de la Escuadra continuarán desarrollando su programa de ejercicios, para dar fiel cumplimiento al plan de trabajos que le ha fijado la Superioridad Naval.—(Arratia).

LOS FUNERALES DE DON FERNANDO SILVA MAQUIEIRA

Se realizaron ayer con gran solemnidad

VALPARAISO, 6. — Con toda solemnidad se realizaron hoy en la mañana en el Cementerio de Santa Inés, de Viña del Mar, los funerales del ex Director del diario "La Unión", el distinguido jurisconsulto porteño, don Fernando Silva Maquieira.

Un numeroso cortejo acompañó hasta su última morada los restos del señor Silva Maquieira. En la necrópolis usaron de la palabra don Rafael Urrejola, en nombre de sus amigos; don Gregorio Acosta por el personal de "La Unión" y el Presidente de la Sociedad Tipográfica, don José Rojas. Los responsos los rezó el Pbro. don José María Acuña.

Despidieron el duelo sus hijos, señores Alfredo Alfonso Fernando e Ignacio Silva Carvallo, su hermano don Ernesto Silva M. y otros deudos. — (Arratia).

El juicio de Caleta Abarca se verá hoy en Santiago

VALPARAISO, 6. — Hace algunos meses informamos a nuestros lectores que el Ministro de Defensa Nacional, don Emilio Bello Codesido, había firmado un decreto declarando caducada la concesión otorgada a la Fábrica de Maestranza y Galvanización para que ocupara los terrenos de Caleta Abarca, los cuales, serán ocupados en la construcción del futuro balneario de Viña del Mar. Esta determinación gubernativa provocó la apelación de los afectados, quienes iniciaron la acción judicial correspondiente en el Primer Juzgado Civil de este puerto, Tribunal que no dió lugar a la presentación, acogiendo un escrito de excepciones dilatorias interpuesto por el abogado de la Defensa Fiscal, don Alex Varela.

La resolución del Juez Civil de este puerto dió lugar a una nueva apelación de la Fábrica Maestranza y Galvanización, la cual se verá mañana en la Quinta Sala de la Corte de Apelaciones de la capital.

Con motivo de verse hoy se trasladarán a Santiago para participar en los alegatos el Abogado de la Defensa Fiscal, don Alex Varela, el de la Municipalidad de Viña del Mar, don Alfredo Rodrigues Rozas, que se hace parte en el juicio y el defensor de la Fca. de Maestranza y Galvanización, don Carlos Nebel.—(Arratia corresponsal).

LOS ESTUDIOS DEL PUERTO AEREO FUERON ENTREGADOS AL INTENDENTE

Los terrenos de los Placeres, Las Cenizas de Placilla y el Belloto son, a juicio comisión de aviadores, los más indicados para construir el aeródromo de V

VALPARAISO, 6. — Como habíamos informado ayer se entregó al Intendente de la Provincia el informe de la comisión encargada de estudiar la ubicación del Puerto Aéreo de Valparaíso, documento que lleva la firma del comandante de la base aérea de Quintero, don Andrés Soza y de los capitanes señores Marcial Rivera y Galvarino Molina.

En este informe definitivo, la comisión de aviadores estudia detenidamente este asunto y después de extenderse en diversas consideraciones de carácter técnico manifiesta que, a su juicio, los terrenos más aptos para construir el aeródromo, son los de El Belloto, Los Placeres y Las Cenizas, de Placilla.

El comandante Soza y el capitán Rivera se pronuncian favorablemente por el de Las Cenizas, de Placilla, el cual, a pesar de la distancia que lo separa de Valparaíso, más de 15 kilómetros— reune condiciones muy especiales, tanto topográficas como meteorológicas. Por su parte, el capitán de bandada don Galvarino Molina, se inclina por los terrenos de Los Placeres, los cuales reunen, también, ventajosos requisitos, y una vez hechos algunos trabajos, quedarían en espléndidas condiciones para establecer en ellos el puerto aéreo que necesita Valparaíso.

CON EL GOBIERNO

Hemos sido informados que el comandante Soza, en ter de presidente de sión, de acuerdo con dente de la provincia dro Rivas Vicuña, copias del informe de Defensa Nacional, lio Bello Codesido y la Fuerza Aérea, don cena, a fin de que tenidamente este docu

Es muy posible, tam el Intendente Rivas V ha demostrado tanto conseguir para Valpara ródromo que reclaman ce años sus habitantes treviste con S. E. el ñor Alessandri, para te asunto, que también resado a nuestro Pres datario.—(Arratia).

Contrabando de sedas por $ 80,000

VALPARAISO, 6. — La Sección de Investigaciones descubrió esta noche a bordo de uno de los vapores llegados a este puerto recientemente, un contrabando de sedas por valor de $ 80.000.

Los autores culpables obtuvieron su libertad condicional en vista de la garantías que ofrecieron, incluso un automóvil.

Parte del contrabando fué recuperado.—(Arratia).

El "Orduña" zarpó ayer con abundante pasaje

VALPARAISO, 6. — Esta tarde zarpó de este puerto con rumbo a Liverpool el vapor "Orduña" de la Compañía Inglesa. A bordo de esta nave se dirigen el extranjero y puertos del norte numerosos y distinguidos viajeros.

MOVIMIENTO MARITIMO

PROXIMAS LLEGADAS

Del Norte:

Allipén, de Arica, hoy.
Castilla, de Iquique, hoy.
Taltal, de Iquique, el 12.
Palena, de Guayaquil, el 12.
Valparaíso, de Guayaquil, el 15.
Canelos, de Arica, el 22.

Del Sur:

Don Alberto, de Lota, hoy.
Chiloé, de Corral, hoy.
Tomé, de Lebu, el 8.
Alejandro, de Magallanes, el 14.
Maggara de Puerto Montt, el 14.
Alfonso de Magallanes, el 26.

DEL EXTRANJERO

Angol, de Buenos Aires, el 8.
Paula, de Nueva York, el 12.
Santa Cecilia, de Nueva York, el 12.
Irland, de Nueva York.
Athen, de Nueva York.
Mecklenburg, de Europa.
Equatore, de Rotterdam.
Erfurt, de Europa.
Marie Bakke, de Oslo.
Alaska, del Havre, el 1.
Rakuy oMaru, del Brasil, el 18.
Rhein, de Europa, el 1.
Boskoop, de Hamburgo.
Aachen, de Hamburgo.
Lautaro, de Cardiff.
Porta, de Hamburgo.

PROXIMAS SALIDAS

Mapocho, para Guayaquil.
Virgilio para Génova.
Bío-Bío, para Guayaquil.

LA LINEA ESCANDINAVA SUD-PACIFICA
KNUT KNUTSEN O. A. S.
"EQUATORE"
Con excelentes comodidades para un número limitado de pasajeros
Cargará en Valparaíso el 14, en San Antonio el 16, en Antofagasta el 19 y en Tocopilla el 22 de noviembre para Avonmouth, Londres, y puertos escandinavos vía puertos salitreros, peruanos y Panamá.
También recibirá carga para otros puertos europeos, con trasbordo, y para los de Centro América, Nueva Orleans, Habana y El Lejano Oriente, con trasbordo en Panamá.
Por fletes y demás pormenores, verse con:
Williamson, Balfour & Co. S. A.
Dirección Telegráfica: KNUTLINE — Teléfono 7871
VALPARAISO

KNUTSEN LINE
"MARIE BAKKE"
Con excelentes comodidades para un número limitado de pasajeros
Cargará en Coquimbo el 12, en Valparaíso el 14 y en San Antonio el 15 de noviembre para San Pedro (Los Angeles), San Francisco y Tacoma y otros puertos de la costa occidental de Norte América.
Por fletes y pormenores, verse con:
Williamson, Balfour & Co. S. A.
Dirección Telegráfica: KNUTLINE — Teléfono 7871
VALPARAISO
Vap.—G.

CIE. GENERALE TRANSATLANTIQUE
Servicio de vapores de carga y pasajeros entre puertos chilenos, Callao, Guayaquil, Colón, Liverpool, Swansea, puertos franceses y Amberes.
También recibe carga, CON TRASBORDO EN CRISTOBAL, para puertos de la Costa Occidental de los EE. UU., Colombia, Venezuela, Habana, New Orleans y las Indias Occidentales.
El vapor "ALASKA"
Saldrá de:
VALPARAISO ... el 15 de noviembre
SAN ANTONIO ... el 17 de noviembre
CORONEL ... el 19 de noviembre
TALCAHUANO ... el 21 de noviembre
Ptos. Salitreros ... del 24|26 de noviembre
Recibe pasajeros para Europa.— Clase única. —Precios convenientes.
PORMENORES:
VALPARAISO.— A. J. BROOM y Cía. Ltda., Agentes Generales.— Blanco 638. Cochrane 639. Teléf. 2394. Casilla 910.
SANTIAGO.—FONTAINE y SALVO. Edif. Bolsa Comercio (para carga).
E. METTAIS, Agustinas 942 (para pasajes).
SAN ANTONIO.—FONTAINE y SALVO.
CORONEL.—FRANKLIN y Cía.
TALCAHUANO.—GIBBS y Cía.
CORRAL.— OETTINGER Hnos. y Cía., Valdivia.

GRACE LINE
SERVICIO EXPRESO
"Santa LUCIA"
SALDRA EL VIERNES 16 DE NOVIEMBRE, A LAS 5 P. M.
ACEPTA PASAJEROS PARA:
Chañaral, Antofagasta, Mollendo, Callao, Talara, Guayaquil, Buenaventura, Balboa, Cristóbal y Nueva York.
Servicio de Cámara y Tercera.
"Santa CECILIA"
SALDRA EL SABADO 17 DE NOVIEMBRE, A LAS 12 M.
con escala en Antofagasta, Tocopilla, Mollendo, Callao, Salaverry, Guayaquil, Buenaventura, Canal de Panamá, La Habana y Nueva York.
TARIFAS REDUCIDAS
EN PASAJES A EUROPA VIA NUEVA YORK.
Consignatarios: GRACE y Cía. - Chile
HUERFANOS 1189 — TELEFONO 63142

CIA. SUD-AMERICANA DE VAPORES
SANTIAGO. AGUSTINAS 1109. TELEFONO 80239
VALPARAISO:
BLANCO 895 — CASILLA 49-V — TELEFONO 3065
SERVICIO RAPIDO DE VAPORES AL PERU Y ECUADOR. COMBINACIONES A BOLIVIA.
A Antofagasta, tres días, Arica, seis días; Mollendo, días: Callao, nueve días; y Guayaquil, quince días.
SALEN DE VALPARAISO PARA EL NORTE, TODOS LOS VIERNES, A LAS 7 P. M.
Todos estos vapores esperarán a los pasajeros que por el Ordinario que sale de Santiago a las 2.10 P. M. al Puerto a las 6.30 P. M.
PROXIMAS SALIDAS:
MAPOCHO. . . . a Guayaquil 9 DE NOVIEMBRE.
BIO-BIO. . . . a Guayaquil 16 DE NOVIEMBRE.
PALENA. . . . a Guayaquil 23 DE NOVIEMBRE.
PUDETO. . . . a Guayaquil 30 DE NOVIEMBRE.
AYSEN. . . . a Guayaquil 7 DE DICIEMBRE.
CAUTIN. . . . a Guayaquil 14 DE DICIEMBRE.
Excelente acomodación para pasajeros.
Cocina de primer orden.
Su exquisita comida, preparada con ingredientes de primera calidad; sus finísimos licores y afamados whisky scotch y cocktails a precios sumamente reducidos, hacen de estos vapores los preferidos del público.

NOTICIAS EDUCACIONALES DE INTERES

CONFERENCIA. — En la Universidad de Chile, a las 30, de hoy el profesor de dicina Legal, don Juan Anza, hablará sobre "Las Leyes Esterilización en su aspecto lógico-social".

Desarrollará los siguientes tos: La eugensia en la antidad; La ola creciente de los enerados; el espectro de una nanidad semi enagenada; La ación en Estados Unidos; Ci s y casos; Lo que ocurre en mania; La ley Nazi ante la ética; Las leyes hereditarias; jeciones; Conclusión.

TENDENCIA CONSTITUCIOAL DE LA POST-GUERRA. n la Universidad de Chile, a 19 horas, de hoy, el profesor Derecho Constitucional, don ge Guzmán Dinator, dictará conferencia sobre "Tenden Constitucional de la Post-erra".

LABRA COLECTA PUBLI. — El comité directivo de Centros Escolares ha organado una colecta pública, a or de los "Hogares-Colonias" se establecerán en las pla y en las montañas, destina a los escolares más necesi os.

as personas que desen coorar pueden inscribirse en la retaría del comité, Escuela exa a la Normal Superior, enida Ecuador 3660.

OS PREMIOS "ELIODORO RMAZ" Y "JOSE GABRIEL AMPO". — Al iniciarse la ón del Consejo Universitario, ana, a las 18.30 horas, se á entrega de ellos, a las sientes personas:

ertamen Gormaz: señorita Hederra Donoso y señores ardo Donoso Novoa, Pedro Urquieta, Fernando Mar es Restat, Eduardo Keymer eodoro Gebauer.

emio Ocampo: señor Arturo s.

SAMBLEA DE PROFESOS PRIMARIOS. — En la ela "Federico Errázuriz", a 17 horas, se llevará a efec invitación del comité Cen del Frente Económico del isterio, a fin de informarse e los trabajos y gestiones nas.

constituirán los comités unales a base de delegados escuelas.

NIVERSARIO DE LA ESLA VOCACIONAL N.o 3.— sábado celebrará el 25° ersario de su fundación. El más culminante será la co ción de un retrato del ex sidente don Pedro Montt, en sala de actos del estableciato.

BADOS Y TITULOS UNISITARIOS. — Los postu es a estos títulos depositarán amente la suma equivalente alor de las estampillas fis s y universitarias que deben r los diplomas.

REUNION DE LA J. PROVINCIAL DE AGRICULTURA

SE VERIFICARA ESTA TARDE A LAS 17

Hoy a las 17 horas se efectuará en la sala de despacho del Intendente, una reunión que tendrá por objeto constituir la Junta Provincial de Agricultura de Santiago, creada por disposición Gubernativa reciente.

Esta Junta está formada por el Intendente de Santiago que la presidirá, por el Agrónomo Provincial de Santiago, don Luis Barahona Muñoz, que actuará de Secretario y por los agricultores señores Tomás Castro, Manuel A. Tocornal, Fermín Vergara y el Veterinario Regional de Santiago, señor Rogelio Montero.

Fondos para el centenario de Chillán

El señor Ross prometió 200 mil pesos

Una comisión de parlamentarios y vecinos de Chillán estuvo ayer a conferenciar con el Ministro de Hacienda, señor Ross, a quien le solicitaron fondos para celebrar el centenario de fundación de aquella ciudad.

Según se nos informa, el señor Ross acogió favorablemente esta petición, y expresó a sus visitantes que trataría de conseguir, para tal objeto, la cantidad de doscientos mil pesos.

Debe renovarse el cobro de las cuentas pendientes

De acuerdo con el artículo 101, del Reglamento Orgánico y de Servicios de la Contraloría General de la República, los acreedores del Fisco que al 31 de diciembre de cada año tengan cuentas pendientes por órdenes de adquisiciones o trabajos ejecutados durante el año, deberán enviar a la Contraloría General de la República, todos los antecedentes del caso, indicando, especialmente el nombre del funcionario que dió la orden y el monto de los créditos pendientes.

Este trámite es necesario para que la Contraloría se pronuncie sobre la procedencia del pago con cargo al Fisco, o sobre la responsabilidad de los funcionarios que los hubieren causado.

A los que fracasaren se les devolverá los depósitos.

COMUNICACIONES CON ARGENTINA

LA REUNION DE AYER EN LA CANCILLERIA

Presidida por el Ministro de Relaciones Exteriores, se efectuó ayer en su sala de despacho una reunión a la que asistieron: el Embajador de Chile en Argentina, don Luis Alberto Cariola; los Sub-Secretarios de Relaciones y de Comercio, señores Germán Vergara Donoso y Desiderio García, y los Asesores jurídico y diplomático de la Cancillería, señores Alberto Cruchaga Ossa y Félix Nieto del Río.

En esta ocasión se habló largamente sobre diversos aspectos de las comunicaciones entre Chile y Argentina, y en especial de los Ferrocarriles Transandinos.

También se trató sobre las reformas que pueden introducirse en el Tratado de Comercio entre ambas naciones, actualmente en vigencia, para tratar de intensificar nuestras relaciones comerciales con el vecino país.

Para finiquitar el estudio de estos asuntos, se acordó celebrar una nueva reunión, la que se efectuará posiblemente mañana.

Consejo Superior del Trabajo

HOY SE REUNE LA COMISION PERMANENTE

Hoy celebrará sesión la Comisión Permanente del Consejo Superior del Trabajo, a fin de constituirse de acuerdo con el decreto definitivo.

Para integrar el Consejo, han sido designados los señores Mariano Bustos, Inspector General del Trabajo; Héctor Escribar, Asesor Técnico de la Inspección General, y Galileo Ursúa, jefe de la Sección Central del Ministerio del Trabajo.

Apedrearon anoche la casa del señor Eleodoro Guzmán

Sólo alcanzaron a romper algunos vidrios

A los 11.45 de la noche de ayer, y desde el interior de un auto que cruzó velozmente por la calle Moneda, un grupo de personas lanzó piedras contra la casa del diputado radical don Eleodoro Guzmán, ubicada en el N.o 1827 de la calle mencionada.

Las piedras quebraron los vidrios de la puerta de calle, no alcanzando a producir mayores perjuicios.

Periodista inglés en la Cancillería

El señor Howard W. Willy, representante del "Financial Times", de Londres, fué recibido ayer por el Sub-Secretario de Relaciones Exteriores, señor Germán Vergara Donoso.

El señor Willy sostuvo una detenida conferencia con el señor Vergara, quien lo informó de varios asuntos relacionados con la labor que ha desarrollado el Gobierno constitucional de la nación.

Director de la Compañía Electro Siderúrgica

Por decreto de ayer del Ministerio de Fomento, se nombró a don Alberto Gómez del Fierro Director de la Compañía Industrial Electro-Siderúrgica de Valdivia.

Solucionado un conflicto del trabajo

Mediante la intervención del Tribunal de Conciliación, con fecha 5 del presente se solucionaron los conflictos colectivos que existían en la Fca. de Cervecerías Unidas Ebner y en la firma Hemmerdinger.

Se consultaron aumentos de salarios de un 5 a un 25 o|o y los obreros beneficiados alcanzan alrededor de 600 en ambas firmas.

Cabe hacer notar que, además se implantó en la Fca. Ebner, un subsidio familiar a aquellos obreros con hijos legítimos o legitimados, abonándose por cada niño menor de 14 años cincuenta centavos diariamente.

EL MINISTRO DEL PARAGUAY

SERA RECIBIDO MAÑANA POR S. E.

A mediodía de mañana jueves el Presidente de la República recibirá en audiencia oficial al nuevo Ministro del Paraguay en Chile, Excmo. señor Rogelio Ibarra.

Conforme al Protocolo, la recepción se efectuará en el Salón de Honor de la Moneda, en presencia del Ministro de Relaciones Exteriores, señor Cruchaga Tocornal; del Sub-Secretario del mismo Departamento, señor Vergara Donoso; del jefe del Departamento Diplomático, señor Jorge Saavedra Astiero, y del jefe de la Casa Militar de la Presidencia, teniente-coronel don Víctor Labbé.

Una vez hechas las presentaciones de estilo, el señor Ibarra entregará a S. E. las cartas autógrafas que lo acreditan en su misión diplomática.

RESULTADOS DE ANOCHE EN EL CANODROMO

PRIMERA CARRERA. — (300 metros)

1.o ESTRELLA (3)	$ 13.10	$ 10.20	$ 10.—
2.o Palomita (6)		14.50	14.10
3.o Tucapel (4)			11.90

Tiempo: 21 3|5. Ganado por 8 cuerpos; el 3.o a 2 cuerpos. Corrieron todos.

SEGUNDA CARRERA. — (350 metros)

1.o REDIEN (2)	$ 15.30	$ 12.10	$ 9.10
2.o Mutis (7)		64.60	21.60
3.o Agarralo (1)			65.50

Tiempo: 25". Ganado por 1|2 cuerpo; el 3.o a 4 cuerpos. Corrieron todos.

TERCERA CARRERA. — (400 metros)

1.o YIRA (4)	$ 35.70	$ 15.30	$ 9.20
2.o Veronés (7)		8.70	7.10
3.o Greta Garbo (6)			9.70

Tiempo: 28 2|5. Ganado por 1 cabeza; el 3.o a 1 cabeza. Corrieron todos.

CUARTA CARRERA. — (300 metros)

1.o El Amigo (7)	$ 35.—	$ 13.20	$ 8.90
2.o Alex (6)		14.50	8.90
3.o Chito (1)			6.40

Corrieron todos.

QUINTA CARRERA. — (350 METROS)

1.o DURAZNITO (6)	$ 26.90	$ 9.60	$ 7.10
2.o OJO DE PLATA (1)		8.40	6.20
3.o AL CAPONE (7)			7.40

Tiempo: 24 2|5. Ganado por 2 cuerpos. El 3.o a 1 cuerpo. Corrieron todos.

SEXTA CARRERA. — (400 METROS VALLAS)

1.o PRINCIPE AZUL (4)	$ 16.30	$ 6.60	$ 5.50
2.o FIRPO (5)		6.20	5.40
3.o MALEÑO (3)			10.20

Tiempo: 30". Ganado por 1|2 cabeza. El 3.o a 1|2 cabeza. Corrieron todos.

SEPTIMA CARRERA. — (500 METROS)

1.o SOL DE ORO (3)	$ 25.10	$ 12.60	$ 9.60
2.o TIRTEO (6)		23.60	22.30
3.o S. K. F. (1)			30.70

Tiempo: 34 1|5. Ganado por 1 1|2 cuerpo. El 3.o a 1 cuerpo. Corrieron todos.

OCTAVA CARRERA. — (400 METROS, CLASICO TACNA)

1.o VENECIA (8)	$ 12.80	$ 8.70	$ 6.30
2.o LILETTE (6)		13.60	9.60
3.o ALSACIA (1)			8.40

Tiempo: 27 4|5. Ganado por 1 cuerpo. El 3.o a 1 cabeza. Corrieron todos.

Manos de mujer ultimaron a puñaladas al joven de 28 años, Rogelio Escobar Leiva

Agonizante, el señor Escobar, fué abandonado por sus victimarios en los alrededores de la Casa Central de la Asistencia Pública, en donde murió a las tres de la madrugada de ayer. —

Detalles del crimen

COMO ROGELIO ESCOBAR FUE INVITADO A LA MUERTE

Uno de esos crímenes misteriosos que de vez en cuando ocupan las columnas de la crónica policial, fue puesto en la mañana de ayer en conocimiento del Juez del Crimen de turno, don Rodolfo González Morales, por el comando de la 6.a Comisaría, repartición policial cuyo personal de ronda recogió a las tres de la madrugada de ayer, en los alrededores de la Posta Central de la Asistencia Pública, el cuerpo agonizante del joven de 28 años de edad, Rogelio Escobar Leiva, domiciliado en calle Conferencia 535.

LO ASESINARON MANOS DE MUJER

El señor Escobar Leiva, fue conducido inmediatamente a la Asistencia en donde se le prestaron las mas solicitas atenciones médicas. El agotamiento del herido, provocado por la abundante pérdida de sangre, fué causa, sin embargo, para que el desgraciado joven falleciera instantes después de su llegada, y antes de que pudiera dar ningún antecedente sobre la forma cómo fué herido ni cómo recibió las tres puñaladas que le cruzaron el pecho, interesando el corazón y los pulmones.

Las diligencias realizadas minutos después de producirse el fallecimiento del señor Escobar Leiva, han permitido, no obstante el denso misterio que envolvía su muerte, descubrir la forma mas o menos exacta de cómo ocurrieron los hechos que, según las informaciones que nos fueron proporcionadas anoche, señalan a una mujer, amiga íntima de la víctima, como la persona que lo ultimó a puñaladas.

LA INVITACION DE LA MUERTE

Los antecedentes recogidos por la Policía, en una constante labor de mas de 6 horas, establecen, en efecto, que el señor Escobar Leiva fué invitado por un íntimo amigo suyo, cuyo nombre y filiación obra ya en poder de la justicia, a asistir a una alegre fiesta en la noche del lunes.

En compañía de su amigo, el joven Rogelio Escobar abandonó su casa de la calle Conferencia, en la tarde del lunes, no regresando a su hogar a la hora de costumbre, por cuyas razones su familia, justamente alarmada, dió el aviso correspondiente a Carabineros.

LO ABANDONAN AGONIZANTE

Las deducciones policiales siguen precisando hechos y anudando detalles. El crimen, según estos antecedentes, ha sido reconstituído en la siguiente forma:

—"El joven Escobar asistió a la fiesta a que había sido invitado por su amigo. En ella se encontró con una mujer que conocía desde hacía ya tiempo. Por cualquier motivo hubo una brusca discusión entre los contertulios, y fué entonces cuando el señor Escobar Leiva fué ultimado a puñaladas por su amiga, en complicidad con las otras personas que asistieron a la fiesta. El cuerpo agonizante de la víctima fue conducido después en automóvil hasta la calle Londres, y abandonado a escasa distancia de la Asistencia Pública.

¿INDIVIDUALIZADOS?

Según las informaciones que nos fueron proporcionadas anoche, tanto la mujer a quién se indica como asesina, como las personas que actuaron de cómplices en el cobarde asesinato, estarían ya perfectamente individualizadas por la policía, esperándose que su detención se produzca de un momento a otro.

El Juez sumariante, por otra parte, debe recibir en la mañana de hoy un extenso informe que sobre el resultado de las investigaciones practicadas hasta la fecha, elevará el Comisario don Alfonso Canales, oficial que se encuentra a cargo de las pesquisas.

Financiamiento del plan de colonización

En la mañana de ayer, el Ministro de Tierras y Colonización, señor Mandujano, concurrió a la sala de despacho de su colega de Hacienda, señor Ross, con quien conferenció largamente acerca del financiamiento del proyecto de ley de colonización nacional, que se encuentra actualmente en el Congreso Nacional.

Según hemos sido informados, en esta reunión se llegó a un acuerdo definitivo sobre el particular.

CONTRALORIA GENERAL DE LA REPUBLICA.

ACREEDORES FISCALES

El artículo N.o 101 del Reglamento Orgánico y de Servicios de la Contraloría General dispone que: "Sin perjuicio de la tramitación normal de sus créditos ante las respectivas oficinas públicas, los acreedores del Fisco en 31 de diciembre de cada año, deberán renovar el cobro de ellos ante la Contraloría, en solicitud en que se expresen los datos necesarios para la individualización de dichos créditos, que elevarán directamente a esa Repartición, dentro de los quince primeros días del mes de enero del año siguiente".

"La Contraloría solicitará de los Ministerios o Servicios el envío de todos los antecedentes y comprobantes de los respectivos créditos, analizará su origen y se pronunciará sobre la procedencia de su pago con cargo al Fisco, o sobre la responsabilidad de los funcionarios que los hubieren causado, con arreglo a lo establecido en el artículo 2.o del decreto-ley N.o 373, de 18 de marzo de 1925 y en el Estatuto Administrativo".

"Sólo podrán cancelarse cuentas pendientes del Estado, ya sea con arreglo al artículo 5.o de la Ley 4520, o con fondos especiales, una vez que la Contraloría se haya pronunciado en la forma establecida en los incisos anteriores".

En consecuencia, se ruega a los acreedores del Fisco que al 31 de diciembre próximo tengan obligaciones pendientes de Reparticiones públicas por ordenes de adquisiciones o trabajos ejecutados durante el presente año, se sirvan, en la primera semana de enero, enviar a la Contraloría General de la República los antecedentes necesarios, indicando, especialmente, el nombre del funcionario de quien recibió la orden y el monto de los créditos pendientes.

Santiago, 6 de noviembre de 1934.

Lect. Imp.—Nov. 9

ENCONTRADO CADAVER DE UN NIÑO DE 10 AÑOS

LO ABANDONARON EN EL RIO MAPOCHO FRENTE AL MOLINO SAN JOSE

Las más activas investigaciones ha encargado en la tarde de ayer, el Juez del Crimen de turno, don Rodolfo González Morales, a raíz del macabro hallazgo del cadáver de un niño, de diez años de edad, entereramente desnudo, y que realizaron carabineros de la 14.a Comisaría.

El cuerpo flotaba en las aguas del río Mapocho frente a las compuertas del Molino de San José. No presenta ninguna lesión externa aparente, por lo que se presume que el niño fué arrojado al agua por sus victimarios.

Las pesquisas han sido encargadas al Sub - Comisario don Alfonso Canales.

Suspendida la vista del proceso Anabalón

A la secretaría de la Corte Marcial se presentó, en la tarde de ayer, un escrito solicitando la suspensión de la vista del proceso por desaparecimiento del profesor Manuel Anabalón Aedo, seguido contra Alberto Rencoret Donoso y otros, el cual fué elevado a este Tribunal en grado de consulta, por el juez militar, a raíz de haber sobreseído definitivamente a los inculpados, de acuerdo con la Ley de Amnistía.

En el escrito en referencia, se solicita la suspensión, por encontrarse enfermo el abogado de la causa, por lo que el Tribunal accedió a lo solicitado.

SE FUGO TEMIBLE TIMADOR

Huyó ayer del carro celular de la Novena Comisaría

Personal de todas las reparticiones policiales de la provincia, tanto de Carabineros como de Investigaciones, ha sido encargado en la mañana de ayer, de la detención de Eduardo Pérez González, uno de los más hábiles timadores que existen en el país, y que alrededor de las 8 de la mañana de ayer logró fugarse del carro celular de la 9.a Comisaría, conducido por el cabo, Juan Romero, en los momentos en que el vehículo enfrentaba los baños Bellavista.

El audaz delincuente había sido detenido por carabineros de la Comisaría aludida el día anterior. En contra de él existe un proceso por estafa en uno de los Juzgados del Crimen de la capital.

Pena de muerte conmutada

En la tarde de ayer, el Ministerio de Justicia dictó un decreto por el que conmuta por presidio perpetuo la pena de muerte a que fué condenado por la Corte de Apelaciones de La Serena, el reo Guillermo Gómez Cruz.

ROBARON EN LAS BODEGAS CASTAGNETO

MISTERIOSAMENTE DESAPARECIERON MERCADERIAS POR VALOR DE $ 3.700

Desde las primeras horas de la mañana de ayer la Policía de Investigaciones, representada por el personal de detectives de la Quinta Inspectoría, se encuentra practicando las diligencias y pesquisas necesarias para ubicar el paradero de un grupo de ladrones, cuya filiación obra ya en poder de los investigadores, y que en la madrugada de ayer penetraron en el interior de las bodegas que la firma Castagneto posee en la calle Mapocho N.o 1537, recogiendo un botín en mercaderías que se avalúa en la suma de tres mil 700 pesos.

Para penetrar en el interior de las bodegas, los ladrones hicieron saltar los candados de las puertas metálicas utilizando las famosas palancas "Napoleonas".

Proceso por injurias a S. E.

El presidente de la Corte de Apelaciones de Santiago, señor Carlos A. Campos, designó, en la tarde de ayer, de acuerdo con el turno establecido por el Tribunal, al Ministro señor Octavio del Real, para que conozca del proceso contra Juan Iñiguez Santis, detenido por injurias a S. E. el Presidente de la República.

NADA AUN EN LO DEL ROBO DE JOYAS

Estado de las pesquisas realizadas por Investigaciones

Desde la tarde de ayer y hasta las primeras horas de la madrugada de hoy, prosiguieron las pesquisas que realiza la Policía de Investigaciones con el objeto, como ya se ha informado, de descubrir la misteriosa personalidad de los miembros de la banda de ladrones de joyas, verdadera organización fantasma a la alta escuela, y que desde un principio ha logrado burlar la tenaz e incansable persecución policial.

Las pesquisas y diligencias realizadas hasta la fecha, basándose, además, en los informes proporcionados por la sirvienta que vió entrar a los ladrones a la residencia del señor Oreste Bariggi, en Avenida Vicuña Mackenna 42, parecen establecer, según se nos dijo anoche, que la banda está compuesta por delincuentes chilenos y no por internacionales como se creyó en los primeros momentos.

Como cómplices de la siniestra organización actuarían un italiano, un argentino y una mujer. Estos tres aventureros estarían ya, según las informaciones que nos fueron proporcionadas, perfectamente individualizados.

DEFUNCION

Ha dejado de existir nuestro querido esposo, padre y hermano, don

RAMON SALA CERDA.

Invitamos a los que fueron sus amigos, y a los nuestros, se sirvan acompañar sus restos al Cementerio General, mañana jueves, a las 10 A. M., partiendo el cortejo de su casa habitación, calle Chacabuco N.o 23. — Su esposa, hijos y hermanos.

Asegúrese contra ROBO con Fractura

en las Cías. de Seguros "GERMANIA-ARAUCANIA"
Capital y Reservas: $ 9.600.000.—
Calle Huérfanos 1219.—Tel. 88227.—Casilla 1207

Lt.—G.

POMPAS FUNEBRES

Beneficencia Pública.

La mejor fábrica en el ramo. Urnas finas y metálicas. Ataúdes de todos precios.

ABIERTO DIA Y NOCHE

San Antonio N.o 456.
Teléfono N.o 89274

Eversharp

LA PLUMA MARAVILLA DE NUEVE CALIBRES DISTINTOS

El último triunfo de la Eversharp

¡La casa Eversharp presenta la nueva Pluma-fuente *Ajustable!* Una pluma que escribe de nueve maneras distintas.

Una pluma que usted mismo puede ajustar a su propio estilo de letra, ya sea ella esférica, angulosa, vertical o cualquier otra.

Y puede emplearla para cualquier clase de trabajo: mayúsculas de imprenta, dibujo, firmas, letra cursiva . . . ¡Hasta música podrá escribir con ella!

Y todo esto sucede por obra y gracia del pequeño resorte corredizo colocado en el tajo de la pluma. Este pequeño resorte recorre nueve distintas graduaciones, cada una de las cuales representa el cambio de calibre . . . El tipo de letra que más le agrade . . . para la clase de trabajo que desee.

Esta pluma sólo viene en el elegante estilo Doric, y en los más vistosos y modernos colores.

REPRESENTANTES:

DAVIS y Cía.

BANDERA 179 SANTIAGO — PRAT 653 VALPARAISO

GUIA PROFESIONAL

ABOGADOS

VICTOR A. SALAS ROMO
Asuntos civiles y criminales. Compañía 1325.

EDUARDO SEPULVEDA
Abogado, y
GEORGE LLEWELLYN
Atienden toda clase de juicios. Comisiones. Compraventa de Propiedades. Arriendos y Administraciones. Tramitamos préstamos pequeños sin garantía hipotecaria. Calle Huérfanos 1112. Oficina 19. 24 Nov.

MEDICOS

Dr. A. WAISSBLUTCH
Especialidad: Corazón, pulmón y estómago. Sífilis. Delicias 2294 (3 1|2-6 1|2). Teléfono 60092. 16 E. 35

Dr. GRUNBERG
Oídos, nariz, garganta. 3 a 6. Santo Domingo 2086. N-8

Dr. CASTAÑON
Medicina interna, especialmente pulmón. Consultas de 4 a 5. Teléfono 82222 y 61970. Agustinas 1269. Fdif. "La Nación", 4.o piso. N|O

ENRIQUE ACEVEDO
Medicina interna. Consultas 4 a 6 P. M. Teléf. 63577.

RAUL ORTEGA
Enfermedades de niños.— Monjitas 779, 3.er piso, 3-4½. Teléfonos: domicilio 81624; oficina 85309. N|O

Dr. SAMUEL MARTINEZ VILCHES
Especialista oídos, garganta, nariz. Ahumada 35. Teléf. 89845. Nov. 23

POLICLINICA
Oídos, nariz, garganta. 3 a 6. Santo Domingo 2086. 8-N.

DENTISTAS

AHUMADA
Lira 53
11 Nov.

Dr. HECTOR PACHECO PIZARRO
Cirujano Dentista
Trabajos rápidos y extracciones difíciles. Consultas: 3 a 8. Agustinas 1269, 4.o piso, oficina 403. Teléfono 82222. N|O

MATRONAS

BLANCA PINEDA
Consultas gratis
Ex Jefe Maternidad. Recibe pensionistas. San Diego 267. 24 N.

ANA CORNU
Recibe pensionistas. Blanco Encalada 2106. 10 N.

MEMORANDUM "LA NACION"

Llamados de emergencia

Asistencia Pública Posta N.o 2. Matte-Chiloé, teléfono 65698; Asistencia Pública Ñuñoa, Irarrázaval sin., teléfono 63616; Asistencia Pública Providencia, Av. Manuel Montt 309, teléfono 49953; Asistencia Pública San Miguel, Av. San Miguel 1077, teléfono 61547; Asilo San Francisco de Paula, Galvez 321, teléfono 93331; Asilo San Francisco de Borja, Libertad 65, teléfono 81482; Asilo Maternal y Maternidad, Maturana 750, teléfono 86628; Hospicio de Santiago, Av. Portugal 101; teléfono 82794; Hospital de Niños R. del Río, Matucana 345, teléfono 81407; Hospital San Francisco de Borja, Delicias 166, teléfono 62946; Hospital del Salvador, Av. Salvador 304, teléfono 62301-6; Hospital San Luis, José M. Infante 434, teléfono 89648.

Turno de boticas

DEL 1 AL 10 DE NOVIEMBRE

Oxman, I. Oxman, San Pablo-García Reyes; Yungay, J. Catalá, San Pablo 3296; Popular, J. Ayalos, San Pablo 3857; Baquedano, S. Bozzo, Ma pocho 2099; Andraca, A. de Andraca, J. J. Pérez 4223; Bremen, O. Arellano, J. J. Pérez 5273; Alemana, Suc. Braun, Catedral 1996; Portales, C. Cruz y Cía., Agustinas-General Korner; La Torre, L. Pérez, Delicias 3347; Arica, C. Tapia, General Velásquez 407; Cañón, J. Testard, y Cía., Bandera 719; Vendome, E. Lyon, Estado 101; Baines, L. de Berrios, Bascuñán 311 (Renca); La Providencia, L. Saavedra, Providencia 1284; Helfers, E. Fergadiot, Vitacura 38; Centenario, A. Tapia, Recoleta 2298; Central, J. Pérez, Irarrázaval 2521; Santa Laura, M. Kriz, Santa Laura 1183; Cruz Blanca, M. Muñoz, Irarrázaval 5707; Prado, P. v. de Vergara, Independencia 2602; De González, C. Noyga, Los Acacios 3097; El Tigre, A. Fuentes, Irarrázaval 821; San Agustín, A. Espinosa, V. Mackenna 490; Bilbao, C. Abusleme, Bilbao 1299; Palma, A. Palma, Pío Nono 101; La Recoleta, Sra. P. Chávez, Recoleta 237; El Salto, G. Vergara, Recoleta 1189; Bayer, E. de Schubert, Independencia 466; Arellano, F. de Arellano, Independencia 1209; Santa María, F. M. Contreras, Santa María 205 (Renca); San José, M. Vera, Pedro Lucio Cuadra 780; Salvadora, E. Santelices, Av. Matta 349; Arauco, E. Figueroa, Chiloé-Arauco; El Llano, A. Bogoslawski, Gran Avenida 3458; Kappes, O. Kappes, Lira 1817; Prusia, S. Kilberg, San Diego 1805; Victoria, Ahumada y Cía., Rozello Ugarte 1399; Cochrane, M. Rojas, Cochrane 699; El Pasaje, J. Vicuña, Portugal 497; Belga, O. Andrade, San Diego 591; Rozzi, S. Rozzi, Castro 314; Eugenin, B. Eugenin, Av. España 294; Bendjerodt, E. Bendjerodt, Delicias 2660; Sanitaria, E. Torres, Bascuñán 698; Rojas, R. Rojas, Bascuñán 1501; D. Rojas, J. de D. Rojas, Delicias 1344; Castro, L. Castro, Delicias 30; Central, L. Sepúlveda, Gran Avenida 6321; Silva, N. Silva, San Diego 2490.

Defunciones

Cadáveres sepultados en el Cementerio General el 5 del presente

Felipe Ugarte H., de 88 años; Sara Martínez Arancibia, de 26; Berta Gallardo Herrera, de 16; Mercedes Ruiz Miranda, de 28; Luzmira Alfaro Gutiérrez, de 20; Juan Muñoz Durán, de 48; Amalia Molina Urra, de 37; Luis Sagredo Macaya, de 65; Nicanor Avila Osorio, de 80; Ana Cáceres Ravena, de 26; Amador López López, de 84; Filoromo Muñoz Lagos, de 72; Juan Rubio Muñoz, de 26; Rosello Ocarazo Bravo, de 43; Agustín Arce Sánchez, de 46; Evaristo Herrera Pobete, de 65; Rita Dinamárquez González, de 41; Elisa Gutiérrez Zúñiga, de 25; Ester Muñoz Casillo, de 14; Jacqueline Saunders Berry, de 7; Julio Robledo Santis, de 4; Presta Nereide Núñez, de 5; Jorge Guerrero Espinoza, de 3; Raúl Huerta Ocampo, de 4.

Resumen: sepultaciones de adultos, 19; mayores de un año, 3; menores de un año, 28. Total, 50.

Será la del domingo la reunión más grande del año

WANDERERS DE VALPARAISO CON COLO COLO, Y AUDAX CON BADMINTON EN EL SEMI FONDO

LOS CAMPOS DE SPORTS DE ÑUÑOA SE ENGALANARAN EN HOMENAJE AL INSTITUTO DE PERIODISTAS

Ligeras modificaciones ha experimentado el programa anunciado para el domingo venidero en los Campos de Sports de Ñuñoa, con motivo de algunas inconvenientes que la comisión no pudo subsanar satisfactoriamente.

Así, por ejemplo, Torremocha y su cuadrilla no podrán actuar en el festival, porque sus caballos de picadero quedaron seriamente estropeados en la corrida efectuada el domingo pasado en la media luna de Portales, a beneficio de la Bomba España. Ha debido ser excluído este número, y en su reemplazo, la comisión busca la cooperación del motociclista señor Muller y un grupo de destacados ciclistas locales para que ejecuten algunas pruebas de acrobacia.

EL MATCH VERMOUTH

La reunión empezará con el match que sostendrán el Deportivo Aviación de El Bosque y el seleccionado de la Universidad Católica, para seguir a continuación con algunos números intermedios que constituirán una agradable sorpresa para el público.

AUDAX Y BADMINTON EN EL SEMI FONDO

El semi fondo está fijado para las 15.30 horas entre Audax Italiano y Badminton, equipos que se ofrecieron gentilmente el lunes en la noche para jugar el match oficial pediente.

Ambos cuadros se presentarán con su plana mayor completa y el Badminton lo hará incluyendo en la línea delantera el wing izquierdo Aguirre, que debe arribar el sábado a mediodía, por avión, desde Iquique. Pasajacqua, que el domingo jugó de wing izquierdo lo hará esta vez en su puesto habitual de wing derecho, ganando mucho en eficiencia el quinteto ofensivo. Si el centro delantero Domínguez, de Valdivia, logra llegar, también antes del domingo, debutará en el cuadro, con lo cual el match de que damos cuenta resultará tan interesante como el match de fondo.

WANDERERS - COLO-COLO

A estos equipos está encomendado el match de fondo. Hace dos semanas el Wanderers venció a Colo-Colo de modo que el match del domingo tiene todos los caracteres de una revancha.

El cuadro porteño vendrá reforzado, y en su línea media reaparecerá Humberto Nelson, que ha sido llamado apresuradamente de la Oficina Chacabuco. El jugador mencionado debe llegar por avión el próximo sábado o en vapor si es que ha logrado embarcarse hoy en Antofagasta. El comando albo ha resuelto, igualmente fortalecer su equipo, para lo cual ha pedido a la Unión Española el concurso de Góngora y Caballero. Con estos dos elementos y la reaparición de Eduardo Schneberger, el cuadro estará en situación de responder a los anhelos de sus miles de partidarios.

EL ARBITRO

Después de barajar nombres, Wanderers y Colo-Colo resolvieron entregar a don Humberto Reginato la responsabilidad del arbitraje del domingo.

MUSICA Y PRECIOS

Hasta el momento se cuenta con el concurso de tres bandas de músicos y se gestiona una cuarta. Serán distribuídas en sitios apropiados dentro del Estedio.

Para el domingo regirán los siguientes precios: galerías $ 3.00; tribunas $ 6.00; sillas $ 8.00; palcos $ 10.00; señoras y niños: dos pesos en galerías y tres en tribunas. Todas las entradas de favor quedarán abolidas.

ASISTIRAN LAS REINAS

El Instituto de Periodistas ha resuelto invitar al festival del domingo a S. M. la Reina Paloma y a las reinas de la Federación de Suboficiales, Recoleta, Quinta Normal, Avenida Matta, Ñuñoa, etc. Se destinará un palco especial para las reinas.

Citaciones

CLUB CICLISTA CHILE. — Junta general hoy, a las 21 horas, en 10 de Julio 1067.

LOMA BLANCA F. C.— Directorio hoy, a las 21 horas, en García Reyes 92.

DEPORTIVO COMERCIAL. —Junta general hoy, a las 21.30 horas.

1.o DE MAYO F. C.— Junta general hoy, a las 20 horas, en Arturo Prat 1242.

MANUEL ACEVEDO F. C.— Directorio hoy, a las 20.30 horas, en Catedral 4186.

JULIO OLMO. — Directorio hoy, a la hora y local de costumbre.

DEPORTIVO LUIS XV. — Junta general hoy, a las 21 horas, en Dardignac 245.

Asociación de Football de Santiago

DIRECTORIO CENTRAL

Esta tarde, a las 19.30 horas, se reunirá el D. Central, para tratar la cuenta pendiente.

Es de aguda crisis la situación financiera de las federaciones deportivas

UNA COMISION DEL CONSEJO NACIONAL DE DEPORTES SE ENTREVISTO AYER CON EL MINISTRO DE EDUCACION

El señor Vial reiteró sus declaraciones anteriores, en el sentido de que el deporte nacional, podrá contar con su más franca y decidida cooperación

En la mañana de ayer el directorio del Consejo Nacional de Deportes, formado por los señores Enrique Barbosa, Jorge Lawrence y Santos Allende, presidente, vice-presidente y secretario general, respectivamente, se entrevistó con el señor Ministro de Educación Pública, don Osvaldo Vial, con el objeto de conferenciar sobre la situación del deporte en general en sus relaciones con el Gobierno.

La comisión nombrada hizo presente al señor Ministro que los deportes se encontraban completamente abandonados por parte de los poderes públicos y que la situación financiera de las Federaciones Nacionales era de aguda crisis. Los compromisos internacionales que cada Federación está obligada a cumplir, como es el pago de la cuota de afiliación anual, no han podido ser cancelados, encontrándose en una situación bastante delicada y de desprestigio para el país, ya que la calidad de morosos es conocida por todos los países del mundo, por intermedio de los boletines deportivos oficiales que circulan.

En lo que se refiere a la labor interna que cada dirigente máxima debe realizar, por intermedio de sus afiliados, todo tiene que hacerse a costa de ayuda particular, no alcanzándose a desarrollar, por falta de medios, ni la tercera parte de los programas proyectados.

Con respecto al proyecto de ley sobre deportes, aprobado recientemente por la Honorable Cámara de Diputados, se le pidió, oyera a los jefes del deporte quienes eran los más autorizados para opinar sobre una materia que están bien interiorizados.

También se le hizo presente que lo que el deporte nacional pedía, era se cumplieran las leyes que hoy día están vigentes y que asignan sumas especiales para el fomento de los deportes.

El señor Ministro manifestó que esta misma tarde se entrevistaría con el señor Ministro de Hacienda y le daría a conocer las peticiones que se le habían formulado, que a su juicio las consideraba de suma importancia y dentro de la más estricta justicia. Prometió resolver urgentemente estas difíciles situaciones, lamentando que los fondos del presupuesto de Educación Física, hubieren sido invertidos, no pudiendo disponer inmediatamente como son sus deseos.

Reiteró sus declaraciones anteriores, en el sentido que el deporte nacional podía contar con su más franca y decidida cooperación. — (Firmados): Enrique Barbosa. — Jorge Lawrence. — Santos Allende.

Aniversario de la Población H...

Esta institución ... aniversario en el di... en la forma que lo ... nueve años de promo... portiva. El directorio ... dar todo el realce ... festividades de este ... borado un buen ... festejos en el siguie...

Día 8, a las 21 ... Teatro Huemul, se ... en la cual será leída ... de la labor desarro... directorio en el año ... partición de premios ... dores y de diplomas ... tuciones amigas, así ... seguidos por la re... de números de varie... go de reconocidos ...

El sábado 10 se ... secretaría de la ins... mulina; y el domingo ... deportivos en la cas...

En defensa de la cul...

En una de las últimas reuniones del Direc... tral de la Sección Profesional, el delegado de ... empleó expresiones violentas al referirse a mie... Directorio, especialmente a los señores Fla...io V... Simón Martínez.

Con frecuencia hemos hecho notar la inco... de estos desbordes, y la necesidad de que los ... clubs confíen su representación ante los orga... rectivos del deporte, a elementos serenos, con... reposados, que no se dejen influir por el ca... debates y sepan mantenerse en el desempeño de ... ciones con la debida altura de miras.

Por otra parte, la personalidad de los señ... tínez y Valencia es sobradamente conocida en ... actividades deportivas, y sus interesados desvelo... del progreso de lo que se relaciona con la cul... en todas sus manifestaciones. Se hallan, en co... muy por encima de estos apasionados desb... ninguna circunstancia ni estado de ánimo jus...

Por lo demás, el Directorio Central está ... según nuestro entender, para proceder enérgic... casos como el planteado, ya que no estando co... esta situación en el Reglamento de la Asociación ... ball de Santiago, según el art. 183 de estos mis... mentos, corresponde conocer a aquél organismo ... falta o caso que no esté estipulado en el prese... mento".

Hemos creído oportuno hacer esta llamada ... ción para evitar que se repitan desbordes co... comentamos. Si el Reglamento es rígido para ... la incultura de un jugador en el field, así tam... procederse con los delegados que, en sesión, ... mentablemente sus deberes de deportistas y de ...

Leyes y Medicina harán hoy el clásico Universitario

Brillante jornada será la de esta tarde en la cancha de la Avenida Zañartu

Como lo anunciábamos ayer, esta tarde se disputa en la cancha de Medicina el match de football de Leyes y Medicina como número principal de la Semana Universitaria.

Este encuentro ha logrado despertar gran entusiasmo entre el elemento estudiantil, por ser el clásico del deporte de nuestra Universidad, ya que ambos teams son los eternos rivales del campeonato universitario.

La goleada que los "leguleyos" pasaron a Ingeniería el miércoles pasado hace que las probabilidades de triunfo se inclinen a su favor, pero no es menos cierto también que los "galenos" son un hueso duro de vencer porque en esta ocasión se han reforzado con elementos como Murúa y Ramírez.

Sin duda alguna que esta tarde veremos un football entusiasta e impetuoso, ya que la técnica seguramente será olvidada por el deseo de conquistar las mayores oportunidades a fin de obtener la victoria. De todas maneras este encuentro nos hará recordar los que años anteriores daban espectáculos en que participaban hasta los espectadores con sus gritos de aliento para sus equipos.

En ambas escuelas se han organizado entusiastas "barras" para ir a alentar a sus favoritos por lo que la cancha de la Avenida Zañartu se verá inmensamente concurrida por los universitarios.

Los equipos, salvo modificaciones de última hora se presentarán así:

Leyes

Mondaca
Miranda Vargas
Carrasco Serón Bustos
Márquez Brey Alonso
Marín Apey

O

Pefaur Cea
Olzaphel Ramos Melzi
Lehuedé Cantín Murúa
Ramírez Leyton
Aguirre

Medicina

A esta reunión deportiva de la Semana Universitaria han sido invitados el Rector de la Universidad, los Decanos de las Facultades de Medicina, Agronomía y Leyes y los respectivos Directores de dichas escuelas; también asistirán a presidir esta reunión la Compañera Universitaria y su corte formada por las compañeras de las demás escuelas.

Dará el puntapié inicial a las 16.45 horas la Compañera Universitaria de 1934 señorita Corina Vergara.

Harán el semi-fondo de este clásico los "eleven" de Dentística y Agronomía en disputa de once medallas donadas por el primero de los nombrados.

Este encuentro será tan interesante como el de fondo por el hecho de que los "saca muelas" no quedaron conforme con la derrota que les infligieron los "sembradores" en la competencia oficial y, por esta causa, los de Dentística le cobraron la revancha ofreciendo once medallas para el ganador de este encuentro.

Como reunión estudiantil se cobrarán precios módicos que ingresarán a beneficio de las arcas del Club Deportivo de la Universidad de Chile. Este precio será de sesenta centavos la entrada general.

En el local del Club Arturo Prat 238, se servirá una comida a las 22 horas en honor de las redacciones deportivas de la prensa de la capital que se hará extensiva, también, al equipo que resulte vencedor del encuentro de esta tarde. En esta manifestación se procederá a repartir los premios a los vencedores de hoy.

Resultados de football y otros deportes

AURORA DE CHILE. — Se anotó dos victorias, el 1.o, en el Parque Cousiño, con el Samitier, por la cuenta mínima, y el de Hipódromo Chile, con sus tres mingo con el Santa Teresa, en el equipos.

CLUB DE RAYUELA GALVARINO. — Venció el domingo, en un amistoso, a El Esfuerzo.

DEPORTIVO AZZARI. — Venció el jueves 1.o al Ernesto con su segundo equipo por 4 a 1, y con el tercer equipo por 3 a 0. Los primeros igualaron a dos. El domingo empató con el Newton a un goal; el segundo perdió por 2 a 1 y el tercero perdió por 2 a 0.

ESCUDO CONDOR CHILENO.— Empató el domingo a dos goals con el Gath y Chaves, el segundo ganó por 4 a 3 y el tercero por 3 a 2.

ATLETICO ROYAL. — Junta general hoy, a las 21 horas, en Chacabuco 50.

CARLOS WALKER F. C. —Jugadores del primer equipo, hoy a las 20.30 horas, en Santo Domingo 1334.

DEPORTIVO AZZARI. — Junta general hoy, a las 21 horas, en el local de costumbre.

CLUB DE DEPORTES ESTRADA. — Junta general hoy, a las 21.30 horas, en Francklin 1347, casa 17.

Calendario de los infantiles

El directorio de la Sección Infantil, ha fijado el siguiente calendario de encuentros oficiales, los que se cumplirán el próximo domingo.

SEGUNDA DIVISION

Badminton con Magallanes; Carabineros 1; a las 10.30; director de turno, Humberto Parra.

Morning Star con Santiago; Santiago 2; a las 10; director de turno, L. Wanderers.

A las 11 horas, actuarán los equipos juveniles, del club dueño de casa con los Vice-Campeones Juveniles, el Morning Star, seguramente harán un lance lleno de interés, ya que los recoletanos fueron los únicos que en la temporada, ganaron por subido score, al equipo que dirige Zavalita.

COMISION DE DISCIPLINA

La Comisión de Disciplina, se reunirá el viernes, a las 19 horas, para resolver en definitiva de los casos entregados a sus estudio. Se encarece la asistencia, a esta reunión, a los señores; Aguirre, Valenzuela y Castillo. Deben concurrir además los señores; García y Parra.

El "Domingo Martínez"

HA ORGANIZADO UN CAMPEONATO DE BASKETBALL

Esta institución ha organizado un campeonato de basketball entre clubs no afiliados a la Asociación, en el que figuran valiosos premios para las primeras y segundas divisiones que participarán.

Se hace presente a las instituciones que aún no se hayan adherido, que las inscripciones solo se recibirán hasta las 20 horas de hoy, reuniéndose enseguida a las 21 horas, todos los delegados de los clubs participantes, con el objeto de ultimar los preparativos de este campeonato a desarrollarse desde el 11 del presente.

Deportivo Tracción Eléctrica

DIO TERMINO A SU CAMPEONATO DE RAYUELA

El Club Deportivo Tracción Eléctrica, que mantiene su rama de rayuela, la que está a cargo del señor Humberto Vásquez Meljefe, organizó un campeonato relámpago de rayuela, el que dió término el sábado pasado, siendo su resultado el siguiente:

Serie A.— Campeón Carlos Rodríguez. En empate el segundo puesto entre Germán Lizana y Guillermo Triviño. En empate el tercer puesto entre Eugenio Castro G. y Jerónimo González. En empate el cuarto puesto entre Humberto Vásquez M. y José Sánchez. Quinto puesto, Mariano Hewitt. Sexto puesto, Carlos Gabrielli, y seis competidores más sin clasificación.

Serie B.— Campeón, Alejandro Ramírez. En empate el segundo puesto entre C. San... Pherson. En empate ... puesto entre Santi... con Cipriano Aguayo, ... el cuadro puesto en ... Ruiz, Delfín Avila ... driguez y Otto Er... puesto, Ernesto Co... competidores más s... ción.

Serie C. — Campe... Luhr. En empate ... puesto entre Ramó... Armando Muñoz, T... Luis Cudurier. En ... cuarto puesto entre ... Gaggero y Octavio ... empate el quinto p... Guillermo Cristi, Fe... res y Oscar Rodri... puesto Juan Blake, ... petidores más sin c...

En pocos días más ... rá el campeonato de ... club cuyo premio ... lletera para el gana... serie. Esta competi... ciará como de costu... Estadio Gath y Chav...

—:— B O X —:—

"Me jugaré" entero esta noche frente a Carabantes

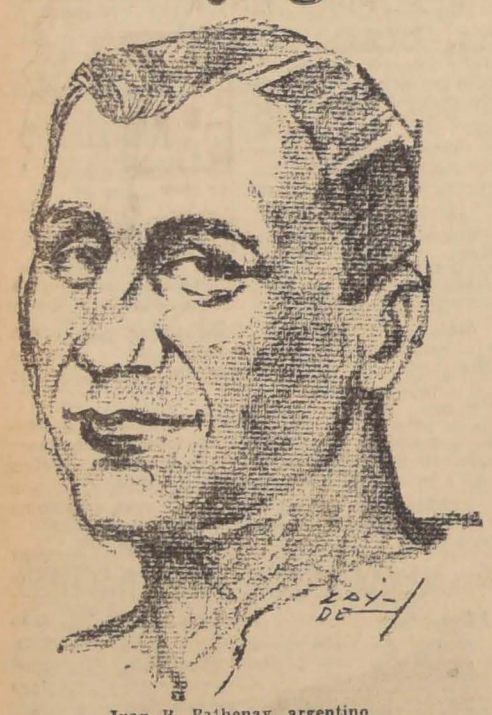

Juan B. Pathenay, argentino

"PELEO PARA LOS VIEJOS..."

Por JOHN LEC

—¿Por qué se hizo profesional?, preguntamos ayer a Juan B. Pathenay, mientras el argentino revisaba cariñosamente su álbum de recortes.

—Vea, ché. Malos vientos corrieron en mi casa cuando calió el "Peludo". Mi padre era un irigoyenista muy negro, y el viejo no podía callar. Trabajábamos en la Administración Pública: el viejo con 14 años en el Ministerio de Hacienda, y yo en los servicios de correos, con cerca de 10. Bueno, él era un político y yo un apolítico. Vino el nuevo Gobierno y quedó cesante.

El "morfe" había volado, continúa diciéndonos Pathenay, y los viejos no tenían para vivir. Yo debía llevar la "guita" y lo que ganaba no alcanzaba. ¿Qué hacer? Lo único que debía: dar piñas... Busqué a Lectoure y el hombre me ha pagado muchos nacionales cada vez que peleo. Así hemos podido vivir, y es por eso que siempre digo que peleo por los viejos...

Ya saben, pues, los santiguinos, por qué pelea esta noche el argentino Juan B. Pathenay.

J. I.

Entradas para el Match de esta Noche

Entradas numeradas para el gran match internacional de esta noche en el Estadio Nacional CARABANTES v. PATHENAY, en venta en el Roxy Bar, Ahumada 178. Teléfono 81086.

El segundo semi fondo a 6 round estará a cargo de Eduardo Hernández y el Corcho Chico. Este encuentro tendrá un desarrollo violento, pues ambos púgiles son decididos para el ataque.

REAPARECE MANUEL CATELLI

Los aficionados recibirán con entusiasmo la reaparición del excelente peso liviano Manuel Catelli quien hará el match de fondo a 8 round combatiéndo contra Alejandro Adasme, veterano semi fondista.

Hay interés por conocer el estado en que se encuentra Catelli toda vez que este púgil posee condiciones de técnica para poder actuar entre hombres de primera categoría.

HECTOR RODRIGUEZ DIRIGIRA AL ARGENTINO

El manager de Fernandito acompañó durante su entrenamiento a Pathenay y según nos manifestó ayer tarde, seguro de que el argentino es un digno rival del chileno, lo dirigirá desde el rincón en la seguridad que no defraudará a la afición santiaguina.

La presencia de Héctor Rodríguez en un rincón es una garantía de un comportamiento honrado.

CHAGO LOPEZ OPTIMISTA

El manager de Carabantes se ha mostrado durante todo el tiempo del entrenamiento optimista y asegura que está deseoso que llegue la noche, pues confía en que Pathenay sea un peleador de fibra y ofrezca una lucha valiente a su pupilo.

Carabantes se ha entrenado a conciencia y su estado es inmejorable, terminó diciéndonos López.

DICE EL ARGENTINO JUAN B. PATHENAY, RIVAL DEL CHILENO

ESTE SENSACIONAL COMBATE INTERNACIONAL SE EFECTUARA EN EL ESTADIO NACIONAL

ESPIRITU COMBATIVO Y TECNICA

SON LAS FUERZAS QUE PREDOMINARAN ESTA NOCHE.—PATHENAY ES AGRESIVO, Y EL VALDIVIANO, ASTUTO

La batalla de esta noche en el ring del Estadio Nacional debe tener un desarrollo interesante. Uno de los contendores, el argentino Juan B. Pathenay, nos ha demostrado en el gimnasio que le gusta el cambio de golpes, y en su record nos demuestra también que es hombre capaz de sostener golpes con un Simón Guerra, y luchar ante un escuridizo Bilanzone. El otro, el chileno Carabantes, desde sus días de amateur, se perfiló como un púgil astuto, inteligente y más amigo del estilo que de la pelea desordenada.

Estas son las fuerzas que rivalizarán esta noche, y si los boxeadores se comportan tal como lo han sabido hacer en otras ocasiones, veremos una contienda interesante, en la que el chileno deberá guardar energías para poder contrarrestar el fuerte punch y la agresividad incontenible del argentino.

¿Quién vencerá?

Carabantes posee condiciones para imponerse; pero no debemos desconocer que el chileno no ha alcanzado todavía la experiencia para que podamos confiar con seguridad en su victoria. En cambio, Pathenay, es un hombre fogueado y que ya nada en el ring le puede sorprender. La competencia está equilibrada y más de alguna sorpresa puede resultar esta noche.

Carabantes, chileno

Tres boxeadores llegarán esta noche

Son los uruguayos Galusso, Galván y Casalá

En la combinación transandina que llega esta noche deben arribar a esta capital los boxeadores uruguayos Mauro Galusso de peso pesado; Oscar Galván, peso medio liviano y el liviano Juan Carlos Casalá. Este último viene ahora en calidad de manager.

Estos boxeadores, en caso que la comibinación transandina llegue a la hora de itinerario, serán presentados en la pelea de esta noche en el Estadio Nacional.

CINCO DE LOS SIETE IQUIQUEÑOS PIENSAN REGRESAR COMO CAMPEONES DE CHILE

MAÑANA LES CORRESPONDE ACTUAR A LOS BRAVOS PELEADORES DE LA TIERRA DEL TANI.—CEPEDA, CERDA, SAMPSON, PARREGUEZ Y GARRIDO INSPIRAN CONFIANZA A SU ENTRENADOR.—BUEN PROGRAMA ES EL DEL VIERNES PROXIMO EN EL ESTADIO NACIONAL

El programa que se anuncia para mañana en la noche en el ring del Estadio Nacional, corresponde a la tercera rueda del Campeonato de Chile competencia que como se sabe se inició el sábado pasado.

El viernes el festival tiene un atractivo especial y este es la presencia en el programa de toda la fuerte delegación de aficionados de Iquique, elementos que por el comportamiento de años anteriores, está ya acreditado ante nuestro público en general.

Cada año Iquique nos ofrece una atracción y desde los tiempos en que el gran Olivencia o Elías Carrizo o Cototo Córdoba, estamos a la espera de un nuevo astro de la tierra del Tani y según Matías Wilkinson que viene dirigiéndolos, como en años anteriores, en esta oportunidad no será 1 sino que 3 o 4 los que logren un comportamiento lucido.

Hace dos días nos manifestaba que tenía plena confianza en cinco de sus siete hombres y estoy seguro, nos dijo, que si no llegan a ser Campeón, quedarán en la etapa final.

Pueden si nos agregó, tener la confianza de que los muchachos no desfraudarán, pues como buenos Iquiqueños, quedarán sobre la lona aunque un rival los domine a fuerza de corage.

OTROS EXPONENTES DESTACADOS

Santiago nos presenta mañana sólo tres hombres pero estos son de los mejores. El peso liviano Guillermo Poblete que es el puntal del equipo de Santiago se presenta ante el Iquiqueño; el peso mosca Jorge Carrasco, el agresivo y valiente pupilo de Domingo Sánchez, le corresponde pelear con Domingo Cepeda, el único elemento de Iquique que se ha mantenido en el pedestal hasta ahora y a quien conocemos por sus actuaciones de tres o cuatro años atrás en los Campeonatos nacional y finalmente Osvaldo Muñoz, el buen peso medio liviano que tiene por contendor a Parraguez de Iquique.

ARETIO UN GRAN PESO LIVIANO

Se presenta Manuel Aretio, el fuerte peso liviano de Rancagua que el año pasado tuvo una actuación brillante, a tal punto que se clasificó segundo Campeón de Chile en la categoría.

Este año Aretio es una carta cotizada en el ambiente deportivo pues resulta el adversario más peligroso para Hiriberto Pérez, campeón y en la selección es difícil que le salga un rival capáz de vencerlo.

El sábado en el Estadio Nacional

LOS BOXEADORES Y EL BENEFICIO DEL INSTITUTO DE PERIODISTA

Un espectáculo boxeril, que está llamado a concentrar la atención de nuestros aficionados, será la reunión boxeril que se efectuará el sábado próximo, en el Estadio Nacional, a beneficio del Instituto de Periodistas.

Para esta ocasión, gracias al concurso valioso y desinteresado, que espontáneamente ofrecieran todas las personas vinculadas a las actividades pugilísticas, se ofrecerá a la concurrencia un programa, que contará con la presencia de los elementos más destacados, tanto profesionales como aficionados, que actúan en nuestros rings.

Exhibiciones a cargo de Bill Jones, Carabantes, matchs a la americana en que participarán varias parejas formadas por campeones amateurs de Santiago y provincia, y una presentación que harán Simón Guerra y Fernandito, que para el día del festival boxeril, ya estará completamente repuesto de la lesión que actualmente sufre, constituyen la base en que descansará el espectáculo, de calidad y prestigio listas que actúan do a alcanzar un f...

Chamorro quiere pelear con Guzmán

Ayer ha estado en nuestra sala de redacción el boxeador de peso gallo José Chamarro y nos manifestó que ya se encuentra sano de la lesión que sufrió en su mano derecha en la pelea que sostuvo con Héctor Wilkinson.

Nos agregó Chamorro que en vista que se encontraba en condiciones y que sabía que la empresa Livingstone le busca un contendor a Humberto Guzmán, él estaba en situación de ofrecerse para contendor del ex campeón sudamericano.

Tiene la pelea Guzmán.

LA TERCERA RUEDA DEL CAMPEONATO NACI...

El viernes próximo a las 21.30 hs. en el Estadio ...

CATEGORIA MINIMO:
Alfredo Díaz, Iquique, v. Luis Reyes, Fer...
CATEGORIA MOSCA:
Domingo Cepeda, Iquique, v. Jorge Carrasco ...
CATEGORIA GALLO:
Manuel Martínez, Aviación, v. Fco. Bahamo...
CATEGORIA PLUMA:
Marcos Cerda, Iquique, v. José Trujillo, ...
CATEGORIA LIVIANO:
Gmo. Poblete, Santiago, v. Demetrio Simpson ...
Manuel Aretio, Rancagua, v. Gmo. Herrera ...
CATEGORIA MEDIO LIVIANO:
Nicomedes Parraguez, Iquique, v. Osvaldo ...
CATEGORIA MEDIO:
Arturo Díaz, Aviación, v. Francisco Garrido ...

El "Atlántida" en su último torneo interno

En las pistas del Estadio Militar, esta institución efectuará el próximo domingo, a las 9 1/2 horas, el sexto y último torneo interno de la temporada anual, disputándose en esta competencia la Copa Atlántida y otros estímulos para los atletas que obtengan los seis primeros puestos en el puntaje final.

Entusiasmo ha despertado entre los atletas este torneo por ser el último, y es así como se ha preparado en buena forma para los efectos del puntaje y rendir buenas performances.

El programa será el siguiente:

Para todo competidor: 400 metros vallas, 200 y 3.000 metros planos, salto con garrocha y lanzamiento de la bala.

Para perdedores: 800 metros planos, salto triple y lanzamiento del dardo y posta de 4 por 400 metros, para todo competidor.

Inscripciones para el Campeonato de Primavera

El próximo viernes, a las 19 horas quedarán cerradas en Huérfanos 1059, las inscripciones para el Campeonato Atlético de Primavera, organizado por el Deutscher Sport Verein, certamen que ha sido postergado para el sábado 17 y domingo 18 en consideración a la reunión a beneficio del Instituto de Periodistas que se efectuúa el domingo próximo.

Un buen número de atletas de provincias han confirmado hasta este momento su inscripción.

Liga Gráfica de Deportes

El sábado próximo se seguirá desarrollando la competencia oficial de esta dirigente, en la cancha Baquedano, con un novedoso programa en el que tomarán parte seis primeros equipos de los mejores que actúan en esta Liga.

El calendario es el siguiente:

Alfonso Zegers 2.o con Cía. de Gas 2.o a las 14.30 horas.

Bacteriológico 1.o con Agua Potable 1.o, a las 15.30 horas.

Instituto Geográfico 1.o con Artiffo 1.o, a las 16.30 horas.

Alfonso Zegers 1.o con Cía. de Gas 1.o, a las 17.30 horas.

LOS PRODUCTOS IMPORTADOS DE CHAPADMALAL HAN IMPRESIONADO OPTIMAMENTE EN LA "AFICION"

El triunfo de Cute Eyes, el mejor stayer argentino, en el Pellegrini, da mayor relieve a esta valiosa importación

...ema obligado en todos los ...ulos hípicos, es el remate que ...levará a cabo el sábado pró... de los productos importa... de la vecina República, por ...señores Tocornal -Gandarillas.

...magnífico conjunto, que ...te de ocho piezas, fué elegi... personalmente por uno de es... distinguidos turfmen, en el ...s Chapadmalal, estableci... que marcha a la cabeza ...us congéneres y que año a ... viene encabezando las esta... cas de animales ganadores ...argentina.

...os yerlinga fueron selecco... antes de que se efectue... los remates, y por lo tanto, ...garantía segura para los afi... dos de aquí, ya que no se ... de compras efectuadas a ba... precios y en pública subasta, ... puedan creerse.

...lote que caerá bajo el mar... el próximo sábado está for... por tres machos y cinco ...bras, hijos de acreditados se... ales Sir Berkeley, Air Raid, ...nchin, Amsterdam y Par... en madres de esclarecidos an... entes ya que es sabido que ... yegua para ingresar a Cha... alal, tiene que ser de sangre ...azul.

...crédito del lote es induda... ente Lican, la hija de Ams... n en Lella, y por lo tanto, hermana materna de Sin Nicotina, la mejor potranca en la nueva generación que está actuando en Palermo, y que se clasifico segunda de Sílfo, a media cabeza en el premio Jockey Club.

Por su lado paterno, es hermana del crack Cute Eyes, el mejor stayer argentino, como que cubrió los 4.000 metros del Pueyrredón en el fenomenal tiempo de 4.9 3|5, y el domingo último dió cuenta de Nereida y Sílfo en los 3.000 metros del Pellegrini.

Tarasca y Mirabelle, son dos zainas, por Parwiz en Talcahue y Mojigata, respectivamente, y que han gustado bastante.

Parwiz es propio hermano del crack Manna, padrillo de fama mundial y ganador del Derby y Dos Mil Guineas, con £ 28,334 en premios.

Parwiz es ganador del Gratwicke Produce Stakes (2.400 metros), y del City and Suburban Handicap (2.000 metros), aparte de varias otras importantes carreras.

De Sir Berkeley, por Sunstar y La Roche, vienen un macho y una hembra. El potrillo es hijo de Niña Elvira, ésta por St. Emilion y Tintorera, por Bridge of Canny, y la potranca es por Richachona, hija de Rico en Pichincha por Cyllene.

Sir Berkeley, importado de Inglaterra fué un gran stayer, como que casi todas sus victorias las alcanzó en distancias de fondo. En Inglaterra produjo muchos y muy buenos vencedores, encabezando la lista en varias temporadas.

Moscovita, potrillo por Air Raid en Marionette II. Seguramente tendrá muchos interesados.

Su padre es el conocido semental uruguayo, padre de muchos craks, entre los cuales podemos citar a Perseus, Asteroide, Puritano, Salsipuedes, etc., y que recientemente ha sido adquirido para Argentina en vista de sus continuos éxitos.

Completan el selecto grupo, Huayquemil y Gayola, ambos por Parlanchin, es en aquella famosa generación del bull-dog Coclés, Lacio, Tresiete, Negrero, etc.

Sociedad Hípica "Luis Cousiño"

Para el jueves 8 del presente, a las 18.30 horas, en primera citación y para las 19 horas, en segunda, se cita a junta general ordinaria para elegir nuevo Directorio.

En esta sesión, el presidente don Joaquín Rodríguez S. dará lectura a la memoria correspondiente al período que termina y que será de gran interés para los asociados, por lo que se encarece la asistencia.

ALCETINES

con fallas... $ 2.00 par
fallas... $ 2.75 par
enta mínima 1|2 Doc.
ABRICA
BELLA VISTA 0503
nal de los carros 9.
—G.

APROVECHE

diendo sus pesos Fuer- Monedas Antiguas de ...ta en nuestra gran oferta de
HOY
MONEY EXCHANGE
Bandera 220
Lt.—X

ACTIVIDADES GREMIALES

Hoy disertará don Juan Steinfort sobre Habitaciones Populares

Invitación a cooperativistas, mejoreros y compradores de sitios

Esta tarde, a las 18 1|2 horas, tendrá lugar la velada y conferencia semanal que el Departamento de Extensión Cultural del Ministerio del Trabajo ofrece gratuitamente en su Salón de Actos (piso bajo del primer pabellón del Ministerio).

La disertación estará a cargo de don Juan Steinfort, Director del Departamento de la Habitación, distinguido funcionario que abordará en sus diversos aspectos "Los problemas de la vivienda popular". Es por tanto una materia del mayor interés para todos los obreros y empleados, cooperativistas, dueños de mejoras y compradores de sitios.

La conferencia será transmitida al mismo tiempo, por la Radio Estación del Departamento, junto con el programa de arte de la trasmisión de hoy.

Fundación del Sindicato Industrial fábrica Emilio Puelma

La secretaría del Sindicato Industrial E. Puelma, nos entregó ayer la siguiente información:

"En Santiago, a 16 de octubre, y ante la presencia del Inspector del Trabajo, don Manuel O'Ryan, se fundó el Sindicato Industrial Fca. Emilio Puelma, del ramo de escobillas y escobillones.

El directorio de este Sindicato quedó compuesto en la siguiente forma:

Presidente, señor Alfredo Portus.

Secretario, señor Luis A. Vallejos.

Tesorero, señor Manuel Santibáñez.

Directores, señorita Carlota Acoria y señor Carlos Román.

Este Sindicato está reconocido por las demás instituciones como Sindicato legal y tiene sus reuniones en el local del Sindicato Mac-Kay, situado en Matucana N.o 5".

Junta de Conciliación aumentó salarios de panificadores

El Gremio de Panificadores de Magallanes ha obtenido recientemente un mejoramiento de sus salarios.

La materia fué resuelta en ese sentido, gracias a la intervención de la Junta de Conciliación que dictó un fallo favoreciendo el aumento de salarios, fallo que ha sido aceptado por los patrones. En la Junta hay representación patronal y sindical obrera.

Esta última se expidió con acierto.

Don Enrique Vergara Robles disertará hoy en La Artesanos

Hoy, a las 21 1|2 horas, se efectuará en la Sociedad Artesanos "La Unión" la conferencia sobre "Filosofía Científica" que dictará don Enrique Vergara Robles. En esta conferencia se desarrollará el programa literario-musical que publicamos íntegro ayer y que estará a cargo de aplaudidos artistas. Se dará término a este acto con una hora de baile social.

Entrada gratuita.

Aniversario del Sindicato Industrial "La Carlota"

Hoy cumple su primer aniversario social el "Sindicato Industrial Obrero del Mineral La Carlota", institución que ha desarrollado activa labor y ha conseguido ver satisfechas importantes aspiraciones en bien de los trabajadores.

Está afiliado a la Confederación Nacional de Sindicatos de Chile, donde la representa su delegado Sr. Máximo Solís.

Esta noche se realiza la 6.a velada del Certamen Popular

A una velada de especial atracción darán lugar las actuaciones de hoy en los Temas de Re-

Señor Flavio Oltra

citación, Canciones y Monólogos cómicos, de Concurso Popular de Arte del Departamento de Extensión Cultural del Ministerio del Trabajo. Ayer publicamos la nómina completa de los concursantes que se presentarán.

El acto se efectuará, con entrada libre, en el Teatro Tracción Eléctrica. Entre los concursantes de esta noche figuran los jóvenes y señoritas más destacados en los géneros indicados pertenecientes a doce conjuntos artísticos de aficionados obreros y empleados.

En el Departamento se entregan las entradas gratuitas y programas impresos.

Memorial de los afectos a la ley 33

Hoy, a las 7 de la tarde en el local del Partido Corporativo Popular, Huérfanos 1244, se reunirán los afectos a la ley 33 que suscribieron el memorial que se presentará a S. E. el Presidente de la República, para poner en su conocimiento la protesta por las reformas que el Senado desea introducir al proyecto de la Cámara de Diputados.

En la reunión de esta tarde, el secretario de Propaganda del Partido, expondrá los principios puntos de vista de los afectos con respecto del problema y después se designará la comisión que concurrirá a la Moneda para hacer entrega de memorial a S. E.

El "Dolor de callar" dará el Conjunto Manuel Montt

Una interesante velada teatral realizará el Conjunto Artístico Manuel Montt, el próximo sábado en Av. El Pino 851.

Presentará esta vez, la celebrada obra dramática "El dolor de callar", del aplaudido autor chileno, Sr. Fernando Vernier.

Falleció el señor Rogerio Escobar Leiva

La "Fraternal Obrera Ferroviaria de Chile", informa que ha fallecido su meritorio socio, Sr. Rogelio Escobar Leiva, y que sus funerales se realizarán hoy, a las cuatro de la tarde. El cortejo partirá desde su casa habitación Conferencia N.o 460.

La Fraternal invita a sus socios y relaciones, a los funerales de este malogrado compañero.

TRIBUNALES DE JUSTICIA

Causas vistas el martes 6 de noviembre de 1934

CORTE SUPREMA DE JUSTICIA

MARTES 6.

1. Nissen, Werner, Fischer y Cía., y otros con Jacob Lana y otros. Acuerdo.

2. Recurso de inaplicabilidad de Víctor Risopatrón L., acuerdo.

Las demás no vistas.

Alegaron: En la 1.a, don Esteban Iturra P., por el recurso, y don Arturo Davis contra el recurso.

En la 2.a, don Víctor Risopatrón, por el recurso, y don Humberto Molina L., contra el recurso.

Fallo del acuerdo:

Queja de José Ferrer, sin lugar.

CORTE DE APELACIONES

1.a Sala.— Relator, señor Zavala.

Agregado, sin lugar. Recurso de amparo María Pizarro.

1. Sin lugar. Acuña con Acuña; 2, acuerdo y diligencias. Grez con Luque; 3 confirmada. González con Valenzuela.

Alegaron:

En la agregada, don Alfonso Freile Barrea. En la 1, se anunció don Luis Morales. En la 2, don René Barrera. En la 3, don Omar Barrera.

2.a Sala. — Señor Varas.

1, A. Bonati con Bco. de Chile. Fallada.

2. Posesión efectiva de J. V. Lastarria. Suspendida.

3. R. Díaz con Fco. Camporeale Alegatos pendientes.

8. M. Loyola con L. Díaz. Trámite.

12. P. González con A. Sperlinga. Trámite.

Agregadas:

Contra M. Durán y Manuel Meneses. Falladas

Alegaron:

En la 1, don Samuel González con don César Balaunde.

En la 3, don Federico Klein con don Jorge Díaz.

En las agregadas:

Don Alfonso Freile y don Santiago Wilson, respectivamente.

3.a Sala. — Relator, señor Méndez

Agregada 1.a, fallada. Contra J. Martínez; agregada 2.a, fallada, contra E. Nahum; 1 fallada, contra G. Trautman; 2 fallada, contra B. Miranda; 3 fallada, contra F. Reyes; 4 fallada, denuncia de S. Ramírez; 5 fallada, contra J. Caffarena; 6 fallada, Espinosa con Municipalidad de Santiago; 7 acuerdo y diligencias, Díaz con Ferrocarriles del E.; 9 fallada, Sanhueza con Yenzen; 10 pendiente, Liquidación Soc. Tagle, Herrera.

Alegaron:

En la 6, don Alfonso Freile con don Eduardo Mackenna. En la 7, don Santiago Santa Cruz con don Pedro Gutiérrez. En la 9, don Manuel Somarriva.

4.a Sala.— Relator, señor Burgos

1. Simón y Cía. con Direc. de I. Internos. Acuerdo.

2. J. Garrido. Notificación. Trámite.

3. V. García con M. Salinas. Fallada.

4. J. Aguilera con C. Moraga. Alegatos pendientes.

6. F. Barros con M. Fernández. Trámite.

Fallada de acuerdo:

Bco. Hipotecario con G. Ureta.

E. Díaz. Es parte don Bdo. Espinoza.

Agregadas:

Contra C. Pacheco. Edmundo Cooper, José Carvacho. Recurso amparo. Falladas.

Alegaron:

En la 1, don Luis Navillán con don Armando Maza.

En la 3, don Arturo Davis.

En la 4, don Fernando Aldunate con don Oscar Guzmán.

En la agregada: don Carlos A. Ruiz.

5.a Sala.— Relator, señor Smart.

Agregada fallada, contra Samuel Troncoso; 1 fallada, Jimenez con Imbarach; 2 acuerdo expediente posesión efectiva S. Valdenegro; 10 trámite, Soc. Cooperativa Petrolera con del Campo; falladas de acuerdo: Contra A. Salem; Salas con Page. Recurso de hecho, D. Valencia.

Alegaron:

En la agregada, don Carlos A. Ruiz. En la 1, don Luis Pinto con don Florencio Gutiérrez. En la 2, don Darwin Rossel con don Jorge Vergara.

INDUSTRIAS Y COMERCIO

Cambios fijados por el Banco Central de Chile

NOVIEMBRE 6 DE 1934

	Base cable	Valor m/cte.	Cambio comp.
Dólar		9.62	
Libra	4.9925	48.03	
Franco francés		0.644	1.61
Franco suizo		3.133	7.833
Lira		0.822	2.055
Belga		2.242	5.605
Reichmark		3.866	
Peseta		1.312	3.28
Corona sueca		2.462	6.155
Corona chec		0.401	1.003
Corona danesa		2.132	5.33
Florín hol.		6.508	16.27
Schilling aust.		1.818	4.545
Oro chileno		200	

CIERRE OFICIAL DE LOS VALORES COTIZADOS AYER EN EL MERCADO BURSATIL

BONOS

G. Fiscal 7-1, 92 c.
D. Interna, 93 5|8 v.
Casino Viña, 87 t.
Caja 6 3|4, 94 1|2 v.
Caja 7 1|2, 95 v.
Caja 8-1, 98 1|2 t.
Caja 8 1|2, 98 t.
Hip. 6-1, 95 1|4 c.
Hip. 7-1, 95 1|4 c.
Hip. 8-1, 99 3|4 c.
Valp. 6-1, 95 1|4 t.
Debentures, 74 tp.

BANCOS

Central, 1115 t.
Chile, 229 c.
Español, 139 1|2 t.
Hipotecario, 658 t.
Osorno, 170 c.
Talca, 113 v.

MINERAS

Amigos, 7 vp.
Carahue, 4 1|4 tc.
Cerro Grande, 14 3|8 cp.
Condoriaco, 5 7|8 cp.
Chañaral, 10 1|4 tm.
Disputada, 15 1|4 vp.
Dichas, 2 v.
Elisa, 5 vm.
Esplno, 1.30 c.
Guanaco, 43 tpv.
Higuera, 1 1|4 v.
Lebu, 4 c.
Lota, 31 1|2 cc.
Maria Marga, 0.60 c.
Monserrat, 11 1|2 cc.
Minervas, 4 v.
Onix, 2 v.
Oploca, 160 tp.
Oruro, 104 cp.
Potasa, 2 c.
Presidenta, 2 v.
Salvador, 1.90 c.
Tocopilla, 88 cp.
Totoral, 2 c.
Vacas, 1.45 c.

SALITRERAS

Lautaro P., 43 vp.

GANADERAS

Cisnes, 43 1|4 tpv.
Gente Grande, 99 1|2 vp.
Laguna Blanca, 278 cc.
Rupanco, 35 1|4 cm.
T. del Fuego, 283 tp.

INDUSTRIALES

Austral, 15 tp.
Alcoholes, 13 v.
B. Comercio, 145,000 v.
Catres, 40 v.
Carrascal, 17 c.
Cerveza, 77 cp.
Club Hípico, 9800 t.
Ch. Fósforos, 45 1|4 tc.
Ch. Tejidos, 94 vc.
Cristales, 26 1|4 cp.
Flap, 43 vc.
Gas Santiago, 98 vc.
La Rural, 52 c.
Lozas Penco, 26 c.
M. S. Cristóbal, 75 v.
P. Concepción, 33 tc.
Papeles y C., 63 1|4 cp.
P. El Morro, 17 cc.
Ref. de Viña, 103 vm.
Tabacos, 113 1|4 tc.
Tattersall, 182 tc.
Tej. Salto, 55 tc.
Teléfrafo, 23 cc.
Uniformes, 117 cc.
Vapores, 16 3|4 tpv.

REMATE

En la segunda rueda de hoy se rematarán los siguientes valores:

31 Oploca.
15 Aurífera de Talca.
150 Aurífera de Talca.
15 P. Concepción.
150 Electr. Ind. (por orden de un Banco).
50 Paños Concepción Pref.

METALES

Cotizaciones de metales correspondientes a ayer:

Estaño al contado, £ 228.15.0; bajo 9.5.0. A plazo, £ 228.12.6; no varió.

Cobre standard al contado, £ 27.12.6 subió 0.12.6; A plazo, £ 27.17.6; subió 0.11.3.

Mercado Libre de cambios

UGARTE, CRUZ, WILSON y Cía. Ltda.
Corredores
ULTIMAS COTIZACIONES

	Comp.	Vend.
Dlls. Exportación	24.50	25
" Cable	24.25	24.75
" Cheque	24	24.50
Libras Exportación	122.50	123.50
" Cable	121.50	122.50
" Cheque	120.50	121.50
Nacionales	6.30	6.50
Francos	1.55	1.65
Pesetas	3.30	3.40
Reichmark	9.40	9.60
Liras	1.90	2.10
Oro	480	490

£ sobre N. York Dlls. $ 4.98 1|4

El mercado de Valores

LOS PRECIOS CERRARON FIRMES, Y LA MAYORIA DE ALZA.—EL MOVIMIENTO FUE DE BASTANTE INTERES EN ACCIONES Y BONOS

Bastante activo se mostró el movimiento del mercado durante el día de ayer.

Se anotaron importantes transacciones en Bonos, Mineras, Industriales y Ganaderas.

Las mayores operaciones le correspondieron a Tocopilla, Chañaral, Salvador, Marga-Marga, Disputadas, Tierra del Fuego y Papeles y Cartones.

La mayoría de los precios cerraron firmes y de alza.

OPERACIONES EFECTUADAS

1.a RUEDA

45000 Caja 6 3|4, 94 1|2.
145000 Caja 8 1|2, 98.
10000 Deuda Int. 7-1, 93 5|8
100000 Deuda Int. 7-1, 93 1|2.
7 Bco. Hipotecario, 658.
10 Bco. Chile, 229.
100 Bco. Español, 139 1|2.
50 Bco. Español, 139.
1 C. Hípico, 9,800.
225, 98 1|2.
50 Oruro, 104.
200 Cristales, 26.
200 P. Concepción, 32.
1000 Batuco, 4 1|4.
2500 Marga, 0.60.
500 Higueras, 1 1|4.
1000 Salvador, 1 3|4
100 Cervezas, 77 1|4.
100 Cervezas, Nov. 29, 77.
200 Cervezas, 77.
500 Amigos, Nov. 29, 7 3|4.

Dolor de Cintura

¿NADA PONDRA FIN A ESTE DOLOR?

Para la mujer de su casa que debe atender a sus quehaceres diarios, el dolor de cintura es una verdadera calamidad. Cada vez que hace un movimiento, que inclina el cuerpo o se agacha, atroces punzadas le arrancan gritos de dolor.

El dolor de cintura es un síntoma frecuente de lumbago. Este a su vez es una forma de reumatismo que afecta los músculos de la espalda.

Para combatir este mal, los medicamentos externos pueden ciertamente proporcionar alivio momentáneo y algún bienestar. Pero es indudable que es preferible combatirlo internamente.

Las Píldoras De Witt son recomendadas en estos casos, pues gracias a su acción estimulante sobre los riñones—órganos de eliminación—favorecen la expulsión de aquellos desechos e impurezas, que, tales como el ácido úrico, son retenidos en cantidad excesiva por el organismo como sucede en la mayoría de los casos de reumatismo.

Pregunte entre sus amistades sobre las Píldoras De Witt para los Riñones y la Vejiga; encontrará Ud. a muchos que las han usado y que han obtenido mejoría. Cuando esté convencido que le harán bien, compre un frasco en su botica.

No tarde en conseguirlas, desde que, si más pronto empieza el tratamiento más fácil le será obtener el alivio anhelado. Las Píldoras De Witt son una medicina digna de toda confianza. Llevan 45 años de existencia y son usadas en millares de hogares.

PILDORAS
DE WITT
para los Riñones y la Vejiga
(MARCA REGISTRADA)

Fórmula:—A base de extractos medicinales de Pichi, Buchú, Enebro y Uva Ursi como diuréticos y Azul de Metileno como desinfectante.

Recomendadas en los casos de

DOLOR DE CINTURA — REUMATISMO — MAL DE PIEDRA
DOLOR EN LAS COYUNTURAS — MAL DE VEJIGA
LUMBAGO — ARENILLAS — CIATICA — GOTA
y en general los males provenientes del exceso de Acido Urico en el organismo.

PRECIOS. Tamaño pequeño (40 píldoras) $7.20. Tamaño grande (100 píldoras) $13.20.

CUPON

CUANDO UN RESFRIO O UNA GRIPPE LO AMENACEN TOME TABLETAS "ALIVIOL". Y EL PELIGRO PASARA

"ALIVIOL" ES LO MEJOR PARA CORTAR LOS RESFRIOS.

Para dolores de cabeza, muelas y oídos; neuralgias, reumatismo, jaquecas, trasnochadas, lo mejor es tomar tabletas "ALIVIOL".

Concurso ALIVIOL
"LA NACION"

RECORTE este CUPON por la línea de círculos, y juntando cinco de estos cupones tendrá derecho a un boleto para el gran concurso ALIVIOL. También cinco envoltorios ALIVIOL dan derecho a un boleto.

El canje puede hacerse en las BOTICAS de todo el país, en "LA NACION", Agustinas 1269, Departamento de Propaganda, y en las sucursales y agencias del diario, en Santiago y en provincias.

PREMIOS

1 Casa de valor de	$ 25.000
2 Premios de $ 2.000	4.000
12 Premios de 500	6.000
TOTAL	$ 35.000

Para dolores de cabeza, muelas y oídos; neuralgias, reumatismo, jaquecas, trasnochadas, lo mejor es tomar tabletas "ALIVIOL"

Suscríbase a "LA NACION" y la tendrá en su casa cada mañana

HAGA DE "LA NACION" su Diario de la mañana

ALIVIOL — QUITA EL DOLOR, DA BUEN HUMOR

VENGA DEL AIRE O DEL SOL, DEL VINO CHICHA O CERVEZA CUALQUIER DOLOR DE CABEZA SE QUITA CON "ALIVIOL".

ALIVIOL — QUITA EL DOLOR BUEN HUMOR DA

¡Aproveche!!

CONCURSO HUDSON"

esta oportunidad de hacer suyo este regio AUTOMOVIL sin COSTO alguno para Ud

Por cada ejemplar completo, en buen estado, de "LA NACION", se da un BOLETO con DERECHO AL SORTEO

nea Aerodinámica, ...rrocería acero. ...uedas ...ticu- ...las

Baúl integral, 7 Klmts. por litro, 150 Klmts. velocidad. Con todos los adelantos ultramodernos.

CAMBIO SINCRONIZADOS.

108 HP. — RADIO — 6 RUEDAS ALAMBRE — 2 KLAXON LUJO.

CINCUENTA MIL PESOS. EQUIPADO CON SEIS RUEDAS DE ALAMBRE, RADIO, OCHO CILINDROS EN LINEA, 2 KLAXONS.

GUNDO PREMIO: UNA REGIA RADIOLA "ATWATER KENT" de onda corta y larga, de mueble, de ocho válvulas, tipo superheterodino, valor TRES MIL PESOS. La radiola se exhibe en la COMPAÑIA CHILENA DE ELECTRICIDAD, Ahumada-Plaza.

PUEDE CANJEAR SUS DIARIOS EN SU BARRIO:

...EPENDENCIA: Librería González, Independencia 1010.
...DIEGO-AV. MATTA: Librería Universo, San Diego 1015.
...DIEGO-FRANKLIN, Subagencia "La Nación" San Diego 2694
...PABLO-BLANQUEADO: Librería Universo San Pablo 3278.
...COLETA: Librería "Recoleta", Recoleta 261.
...S LEONES: Rosales Hnos., Plaza Los Leones 2392.
ÑUÑOA: Bencina Alfonso Moreno Irarrázaval 3383.
ESTACION CNETRAL: Librería Universo Delicias 3289.
VIC MACKENNA-ÑUÑOA: Librería El Sol, Vic. Mackenna 697.
ALAMEDA: Garage Aliro González, Delicias 1327.
CENTRO: Casa de Cambio La Imperial, Bandera 177.
VALPARAISO: Agencia de "La Nación", Blanco 905.

Y DONDE SUS REPRESENTANTES EXCLUSIVOS:

...ARRAIN y BENGOLEA, Dieciocho 745

HABRA UN TERCER PREMIO

SE RECIBEN EJEMPLARES ATRASADOS DESDE EL 30 DE JUNIO DE 1934.

...CTORES DE PROVINCIAS QUE DESEEN TOMAR PARTE EN EL CONCURSO: ENVIEN SUS DIARIOS, INCLUYENDO FRANQUEO PARA EL ENVIO DE LOS BOLETOS, A DIECIOCHO N.o 745.

ASAMBLEAS, ACUERDOS Y NOTICIAS

INFORMACIONES DIVERSAS DE ENTIDADES SOCIALES

FRENTE NACIONAL DE AFECTOS A LA LEY 33. — Para activar la convención que se efectuará en los tres últimos días de esta semana, sesiona hoy a la hora y local de costumbre. Encarece la mayor asistencia.

SINDICATO UNICO DE ELECTRICISTAS. — Hoy a las 20 horas, celebra junta general. Elegirá directorio. Encarece asistir a los socios y delegados de casas instaladoras.

REINA ELEGIRAN LOS EMPLEADOS PARTICULARES SINDICALISTAS. — Desde hoy recibe el comité Central Sindicalista la presentación de señoritas, para la elección de Reina de Primavera de 1934, debiendo enviarse los retratos y detalles respectivos.

SINDICATO PROFESIONAL DE TAPICEROS. — Sesión del Comité pro Aniversario, para hoy a las 19, en Puente 682.

COMITE DEFENSIVO Y DIFUSIVO DEL SISTEMA DOCTOR SAAVEDRA. — Junta general de delegados el viernes 9, a las 18.30 horas, en Gálvez 178.

SINDICATO PROFESIONAL DE EMPLEADOS DE ZAPATERIAS. — Asamblea general extraordinaria hoy, a las 21.30 horas, en Catedral 1242.

FEDERACION DE EMPLEADOS DE CHILE. — El comité local llama a asamblea general para mañana, a las 21.30 horas, en su local de costumbre.

METALURGICA ARTISTICA. —Sesiona mañana, a las 21 horas, en su local de costumbre para iniciar preparativos pro celebración de su segundo aniversario. Para este fin se ha nombrado una comisión especial, presidida por el señor Manuel Méndez, local: A. Francia 971.

FEDERACION DE OBREROS DE IMPRENTA. — La sección Santiago cita al secretariado para mañana, a las 21, en Santa Rosa 446.

CONJUNTO NUEVOS HORIZONTES. — Ensayo general hoy, a las 20, en Martínez de Rozas 2857.

DIRECCION DE APROVISIONAMIENTO DEL ESTADO

Solicítanse propuestas públicas por 3.000 frazadas de lana para tropa y por 1,000 frazadas de lana para caballos.

A estas propuestas podrán presentar ofertas, tanto las fábricas nacionales como los representantes de fábricas extranjeras.

Las propuestas se abrirán en la Dirección General de Aprovisionamiento del Estado, Amunátegui 56, el día 20 de diciembre próximo, a las 15 horas.

Bases y antecedentes en la Sección Adquisiciones de dicha Dirección.

EL DIRECTOR GENERAL.
Prop. P.—G.

DIRECCION DE APROVISIONAMIENTO DEL ESTADO

Solicítanse propuestas públicas por la provisión de los siguientes artículos para Escuelas Primarias:
80,000 Lápices negros N.o 2, A. W. Faber N.o 1342, o similar.
20,000 Gomas blandas para dibujo tipo N.o 40.
30,000 Cajas lápices de cera de 8 colores.
5,000 Paquetes tinta granulada azul negra.
16.400 Cajas tiza blanca en panes.

Las propuestas se abrirán en la Dirección General de Aprovisionamiento del Estado, Amunátegui 56, el día 29 de noviembre de 1934, a las 15 horas.

Bases y antecedentes en la Sección Adquisiciones de dicha dirección.

EL DIRECTOR GENERAL.
Prop. P.—G.

DIRECCION GENERAL DE OBRAS PUBLICAS
DEPARTAMENTO DE ARQUITECTURA

Solicítanse propuestas públicas para la construcción del Pabellón de Medicina Veterinaria de la Quinta Normal.

Bases y antecedentes de 15 a 17.30 horas, en el Archivo Técnico del Departamento.

Santiago, 31 de Octubre de 1934.

EL DIRECTOR.
Prop.—G.

Dirección de Aprovisionamiento del Estado

Solicítanse propuestas privadas por la impresión del Padrón Electoral de cada una de las Municipalidades del Departamento de Santiago.

Las propuestas se abrirán en la Dirección de Aprovisionamiento del Estado, Amunátegui 66, el día 9 de Noviembre de 1934, a las 15 horas.

Bases y antecedentes en la Subsección Imprenta de esta Dirección.

EL DIRECTOR.
Prop.—G.

AÑO XVIII N.o 6,190

LA NACION

(EMPRESA PERIODISTICA "LA NACION" S. A.)

Fundado el 14 de Enero de 1917

PRECIO EN TODO EL PAIS: 40 CENTAVOS

SANTIAGO DE CHILE, MIERCOLES 7 DE NOVIEMBRE DE 1934

AGUSTINAS 1269 — CASILLA

INDUSTRIAS Y COMERCIO

(DE LA PAGINA 15)

100 Fuegos, Nov. 29, 281.
700 Fuegos, Nov. 29, 282.
100 Oplocas, Nov. 29, 158.
300 Oplocas, Nov. 15, 158.
300 Tocopilla, Nov. 29, 86 1|4.
500 Tocopilla, Nov. 29, 86 1|2.
600 Tocopilla, Nov. 29, 86 3|4.
1000 Cartones, Nov. 29, 63
50 Cartones, 63.

FUERA DE RUEDA HASTA LAS 12 HORAS

200 Lota, 31 1|2.
800 Tocopillas, Nov. 29, 86 3|4.
500 Amigos, Nov. 15, 7 5|8.
1200 Fuegos, Nov. 29, 282.
100 Pap. y Car., Nov. 29, 62 3|4.
300 Pap. y Car., Nov. 15, 62 3|4.

2.a RUEDA

6500 Caja 8 1|2, 98.
7000 Hip. 6-1, OD., 95.
13000 Hip. 6-1, 95 1|4.
12000 Deuda Int. 7-1, 93 5|8.
3000 Casino, 7-2, 87
59 Bco. Central, 1115.
5 Gas, 98 1|2.
100 Penco, 25.
100 Fiap, 22.
1000 Carahue, 4 1|4.
2000 Salvador, 1.90.
1000 Salvador, 2.
100 Dichas, 2.
1500 Marga, 0.60.
600 Cartones, Nov. 29, 63.
100 Cartones, 63.
500 Amigos, Nov. 29, 7 1|2
300 Chañaral, Nov. 15, 9 3|4.
1000 Chañaral, Nov. 29, 10 1|8.
100 Tocopila, Nov. 15, 87.
800 Fuegos, Nov. 29, 282.
200 Tattersall, 182.
100 Gente Gde., Nov. 29, 99 1|2
300 Austral, Nov. 29, 15.

FUERA DE RUEDA HASTA LAS 16.30 HORAS

100 Amigos, Nov. 29, 7 1|2.
400 Amigos, Nov. 29, 7 1|4.
100 Amigos, Nov. 29, 7.
100 Tocopillas, Nov. 29, 87 1|2.
600 Tocopillas, Nov. 29, 88.
300 Tocopillas, Nov. 29, 87 3|4.
300 Oruros, Nov. 29, 104
200 Oruros, Nov. 15, 103 1|2.
1500 Chañaral, Nov. 29, 10 1|4.
2000 Chañaral, Nov. 15, 10 1|4.
100 Disputadas, Nov. 29, 15.
100 Oplocas, Nov. 29, 158.
100 Oplocas, Nov. 29, 158 1|2.
100 Oplocas, Nov. 29, 159.
100 Fuegos, Nov. 29, 182.
100 Gte. Gde., Nov. 29, 99 1|2.
1500 Disputadas, Nov. 15, 15.

3.a RUEDA

500 Debentures, 73 1|2.
1000 Debentures, 74 Px.
7000 Caja 6 3|4, 94 1|2
16000 Caja 8-1, 98 1|2.
70000 Valp. 6-1, 95 1|4.
500 Chañaral, 10 1|4, mala.
100 Oploca, 159 Px.
100 Oploca, 160 Px.
100 Oruro, 104 Px. OD.
800 Tocopilla, 88 Px.
200 Oruro, 104 Px.
100 Tocopilla, 88, mala.
1200 Tocopilla, 88 Px.
1030 Vacas, 1.45.
1099 Lebu, 4.
1001 Disputada, 15 1|4 Px.
100 Tabaco, 113 1|4.
100 Cartones, 63 1|4 Px.
100 Gas, 98.
400 Hucks, 48.
100 Tej. Salto, 55 Px.
300 Fósforo, 45 1|4.
41 Fiap, 20.
500 Fuego, 283 Px.

OPERACIONES EN VALPARAISO

Primera rueda

60000 Casino 7-2: 87.
10 Tabacos: 113.
300 Vacas: 1.40.
1200 Vapores, Nov. 29: 16¼.
1200 Id., id. 15: 16¼.
1000 id.: 16¼.
1000 id., Nov. 29: 16⅞.
500 Fuegos, Nov. 29: 281.
100 Fuegos, id. 15: 280.
400 Fuegos, id. 29: 282.
100 Fuegos, id. 15: 281.
1100 Fuegos, id. 29: 282½.
300 Fuegos, id. 15: 281½.
800 Tocopilla, id. 29: 86¾.
100 Tocopilla, id. id.: 86¾.
500 Tocopilla, id. 15: 86½.
100 Aysen, id. id.: 68½.
200 Cisnes, id. id.: 43.
400 Cisnes, id. 29: 43½.
500 Guanacos id. id., 43.

Segunda rueda

10 C. Melón: 128.
77 Fuegos, Nov. 15: 280½.
200 Fuegos, id. 29: 282.
100 Tocopilla, id. 15: 86½.
200 Tocopilla, id. 29: 87.
600 Tocopilla, id. id.: 87¼.
43 Leg. Blanca, id. id.: 275.
100 Oruros, id. 15: 103¼.
200 Oruros, id. 29: 104.
300 Guanacos, id. 29: 43.
100 Monserrat, id. 15, OD: 11¼

FLUCTUACIONES

De 41 fluctuaciones subieron 27 y bajaron 14 títulos

SUBIERON

Bonos

Casino Viña 7-2: de 86 a 87.
Caja 8-1: de 98 a 98 1|2
Hip. 6-1: de 95 a 95¼.
Id. 8-1: de 99½ a 99¾.
Debentures: de 73 a 74.

Mineras

Batuco: de 4¼ a 4⅜.
Carahue: de 4 a 4¼.
Chomosal: de 9¾ a 10¼.
Disputadas: de 15¾ a 15¼.
Higueras: de 1.10 a 1¼.
Monserrat: de 10½ a 11½.
Oruro: de 102½ a 104.
Salvador: de 1½ a 1.90.
Tocopilla: de 85¼ a 88.

Ganaderas

Cisne: de 42½ a 43.
Gte. Grande: de 99¼ a 99½.
Lag. Blanca: de 276½ a 278.
Rupanco: de 35 a 35¼.
Fuegos: de 280 a 283.

Industriales

Austral Elec.: de 14 a 15.
Cristales: de 26 a 26¼.
Fósforos: de 45 a 45¼.
La Rural: de 51 a 52.
Papel y Cartón: de 63 a 63¼.
Tabacos: de 113 a 113¼.
Uniformes: de 116 a 117.
Vapores: de 15¼ a 16⅜.

BAJARON

Bonos

Caja 6¾: de 94¾ a 94½.

Bancos

Español: de 140 a 139½.

Mineras

Amigos: de 7¾ a 7.
Guanacos: de 43¼ a 43.
Lebu: de 4⅜ a 4.
Marga Marga: de 0.70 a 0.60.

Industriales

Cervecerías: de 77½ a 77.
Club Hip.: de 10,000 a 9,800.

"Tarzán, el Indómito" (87) Por Edgar Rice Burroughs

Lentamente fué descendiendo Ska junto al Hombre Mono. ¿Por qué no se movía Tarzán? ¿Sería su quietud efecto del sueño y del cansancio? ¿O sería acaso el fatídico presentimiento de Ska el buitre, de que por fin había quedado inmóvil para siempre aquel cuerpo privilegiado?

Y a la tercera vez de haber intentado posarse sobre el cuerpo inerme de Tarzán, se dispuso al fin Ska, colocar sus patas sobre el semi desnudo cuerpo de Tarzán, y sus garras creyeron, al fin, estarse posando sobre las carnes que habrían de satisfacer su apetito voraz.

Repentinamente vibró de vida aquella enorme naturaleza, inconsciente momentos antes. Y una mano más fuerte y poderosa que las garras del ave de rapiña se movió con tanta agilidad, que el buitre no tuvo oportunidad para emprender el vuelo y huir hacia el firmamento...

Ska luchó por soltarse de aquellas garras de hierro que lo sujetaron fuertemente por las patas. Luego sus dientes de fiera se acercaron al asqueante pescuezo del buitre, y el Hombre Mono, hambriento y sediento, bebió la sangre y comió la carne de aquel animal...

INDUSTRIAS Y COMERCIO

Informaciones comerciales e industriales del exterior

(DE THE UNITED PRESS ASSOCIATIONS Y DE NUESTROS CORRESPONSALES EN EL EXTRANJERO)

BONOS CHILENOS

LONDRES, 6.—Los bonos chilenos del siete un medio por ciento de emisión en 1922 se cotizaron a 26.50, y los del seis por ciento de 1926, a 25. —(U. P.)

ACCIONES LAUTARO

LONDRES, 6.—Las acciones de la Lautaro se cotizaron a 7.25. —(U. P.)

LIBRA ESTERLINA

LONDRES, 6.—Cotizaciones de la libra esterlina en monedas extranjeras:

Estados Unidos, 4.9887 dólares.
Francia, 75.75 francos.
Bélgica, 21.32 belgas.
Alemania, 13.39 reichsmarks.
Finlandia, 226.62 marcos.
Austria, 26.375 schilings.
Holanda, 7.37 florines.
Italia, 58.312 liras.
Suiza, 15.305 francos.
Suecia, 19.39375 coronas.
Noruega, 19.90 coronas.
Dinamarca, 22.39875 coronas.
España, 86-15|32 pesetas.
Japón, 14 peniques.
Argentina, 28.187 peniques.
Checoeslovaquia, 119.37 coronas.
Portugal, 110.12 escudos. —(U. P.)

CEREALES

WINIPEG (Canadá), 6.—Cotizaciones de los cereales en dólares por bushel:

Trigo: diciembre, 0.7837; mayo, 0.8325.

LINAZA

WINIPEG (Canadá), 6.—La linaza se cotizó para entregar en diciembre, a razón de 1.3350 dólares.—(U. P.)

CAMBIO

BUENOS AIRES, 6.—Cotizaciones del cambio libre (comprador):

Dólar, 3.84.
Libra esterlina, 19.20.
Cien francos franceses, 25.40.
Cien liras, 33.
Cien pesetas, 52.70.—(U. P.)

METALES

LONDRES, 6.—Cotizaciones de metales:

Plata, en barra, la onza 43.23.
Mercurio, la botella 11.55.
Tungsteno, la unidad 40.25.
Bismuto, la libra 5.—(U. P.)

LONDRES, 6.—Cotizaciones de metales:

Plomo:
Entrega inmediata, £ 10.7.6; entrega futura, £ 10.12.6.
Estaño:
Entrega inmediata, £ 228.15, entrega futura, £ 228.12.6.
Cobre standard:
Entrega inmediata, £ 27.12.6; entrega futura, £ 27.17.6.
Cobre electrolítico:
Entrega inmediata, £ 30.10; entrega futura, £ 31.
Zinc:
Entrega inmediata, £ 12.8.9; entrega futura, £ 12.13.9.

Todos estos precios son al vendedor.—(U. P.)

Gas Santiago: de 98½ a 98.
Hucke Hnos.: de 50 a 48.
Lamifún: de 49½ a 49.
Loza Penco: de 26½ a 26.
Tattersall: de 183 a 182.

Seguros

Germania: de 93 a 92.

REMATES DE HOY

Menaje de casa, radio, sanitarios automóviles Nash, etc., en Moneda 718, ante los martilleros de Hacienda señores Víctor Araya y Carlos Schmidt, a las 14.30 horas.

Menaje de casa en Av. Irarrázaval 1061, ante el martillero de Hacienda señor Germán Fuenzalida, a las 14.30 horas.

Corbatería y camisería Al 1596, San Pablo esquina Bandera, ante el martillero de Hacienda señor Alberto Patiño M., a las 1.30 horas.

Caja de Crédito Popular, Pasaje Capuchinos 762, desde las 9.30 horas.

Prendas de plazo vencido: El Alm. Latorre, Independencia 505, a las 9.30 horas; El León, Independencia 762, a las 10.30 horas; La Gran Vía, San Pablo 3098, a las 14.30 horas; La Santa Rosa San Pablo 1998, a las 15.30 horas.

VALOR DE LA PROPIEDAD

TRANSACCIONES EFECTUADAS EN LOS ULTIMOS DIAS

Don Luis Muratadi Goiriena compró a don César Motta, el sitio y casa ubicado en la Avenida Perú N.o 680, y que corresponde a parte del sitio N.o 7 de la manzana N.o 25 de la Población Recoleta Dominica, en la suma de $ 110,000.

—Don Amelio Cánter Quinteros compró a la Caja de Retiro y Montepío de las Fuerzas de Defensa Nacional, la propiedad situada en la calle Lira N.o 113, en la suma de $ 100,000.

—Don Aristo Herrera Ramírez compró a la Caja de Retiro y Montepío de las Fuerzas de Defensa Nacional, la propiedad situada en la calle San Ignacio N.o 1217, en la suma de $ 65,000.

—Don Francisco Ceradelli Polanco compró a don Manuel de la Lastra Cruchaga y a doña Teresa de la Lastra de Munita, la propiedad situada en la calle Victorino Lastarria N.o 75, en la suma de $ 120,000.

—Don Jaime Levy Arueste compró a doña Hortensia Suárez v. de Vicuña, el lote N.o 2 de la propiedad de la Avenida Seminario esquina de María, en la suma de $ 60,000.

—Don Francisco Ceradelli Polanco compró al Ordinario Diocesano la propiedad situada en la calle José Victorino Lastarría N.o 73, en la suma de $ 50,000.

—Y doce transacciones menores de $ 50,000.

FERIA URETA

TRANSACCIONES VERIFICADAS EL LUNES 5 DE NOVIEMBRE DE 1934

AFRECHILLO los 100 kilos:
38 sacos grandes M. V. K. 33.
31 id. chicos M. V. K. 31.
80 id. M. S. J. 30.50.
AFRECHO los 100 kilos:
50 sacos A. T. 30.
139 id. chicos M. V. K. 30.
204 id. grandes M. V. K. 30.
5 id. apermazados M. V. K. 24.
ARVEJAS los 100 kilos:
6 sacos petis pois A. & Co., 55.
5 id. petias J. C. 42.
AVENA los 100 kilos:
25 sacos blanca Hda. C. 45.
25 id. blanca F. Ch. 45.
CARBON DE ESPINO el saco:
26 sacos F. L. M. 22.
46 id. C. M. 20.
50 id. J. S. 16.
74 id. M. L. 14.
2 id. chicos F. L. M. 12,50.
21 id. chicos G. E. 12,50.
5 id. mal est. A. N. 4.
CARBON BLANCO el saco:
3 sacos J. R. 12.
CEBADA los 100 kilos:
11 sacos chevalier C. M. 47.
8 id. ing R. C. 47.
26 id. país V. L. 46,50.
9 id. chevalier C. M. 44.
12 id. país A. V. 44.
5 id. país O. S. 43.
49 id. ing. agorg C. M. 40.
4 id. alemana C. M. 40.
FREJOLES los 100 kilos:
1 sacos crist. P. E. P. 150.
5 id. cosc. M. S. 113.
8 id. kidney E. S. 100.
16 id. cosc A. L. 100.
1 id. P. E. P. 88.
4 id. frut. S. H. 78.
10 id. burr. F. A. 77.
8 id. burr. S. N. 77.
30 id. burr A. V. 76.
11 id. bayos J. C. 75.
30 id. frut. E. C. 75.
15 id. bayos A. & Co. 70.
5 id. kidney A. V. 60.
3 id. kidney conchos E. de D. 20
GARBANZOS lo 100 kilos:
15 sacos agorg E. 2.o L. 48.
GRANZAS los 100 kilos:
10 sacos trigo C. M. 36.
10 id. trigo D. T. 35.
7 id. trigo Fdo El C. 32.
25 id. trigo M. S. J. 31.
30 id. trigo M. F. L. 28.
24 id. trigo M. M. 28.
31 id. trigo P. P. 27.
11 id. trigo agor. C. M. 18.
19 id. trigo c| arvej. E. S. M. 17.
11 id. trigo c| arvej. M. B. 17.
HARINA los 46 kilos:
96 sacos flor L. & Co., Ltda 40.
HARINILLA los 100 kilos:
14 sacos J. A. 32.
LEÑA el saco:
42 sacos talhuén Hda. L. N. 7.40
LEÑA la carga:
26 cargas eucalip 1.a D. J. de T. 42.
41|2 cargas eucalip. 1.a L. Z. B. 40.
MAIZ los 100 kilos:
50 sacos mines A. L. 53
33 id. mines J. K. 51.
10 id. mines Hda. C. 51.
14 id. amar M. B. 50.50.
30 id. mines C. M. 50.50.
74 id. mines A. P. 50.
24 id. amar J. V. I. 50.
60 id. mines L. G. V. 50.
106 id. color C. C. 45.
73 id. color agor J. C. 44.50
MIEL los 100 kilos:
1 barril M. R. 190.
2 id. A. C. 190.
PAJA la collsa:
70 collsas trig F. Ch. 3.
9 id. c.p. trebol I. V. C. 1,60.
PASTO los 100 kilos:
92 collsas 3.er corte J. M. 28.
194 id. 1.er nuevo F. T. 21.50.
35 id. 1.er rama M. R. 21.
40 id. 1.er nuevo M. E. 21.
17 id. 1.er nuevo L. F. 20,50.
50 id. rama L. W. 20.
04 id. 1.er corte M. E. 20.
150 id. 3.er corte S. C. 20.
535 id. 1.er corte A. Ll. 19.
50 id. trebol c| paja F. R. 12
40 id. 1.er corte moj. C. Hnos. 10.
PASTO la collsa:
25 collsas trebol J. & Sch 5.
50 id. trebol D. G. 2.
PAPAS AMARILLAS los 100 kilos:
20 sacos L. B. 33.
125 id. O. F. 29.
1 carro a granel F. D. 25,50.
155 sacos O. F. 24.
75 id. A. C. 23.50.
78 id. E. F. 22,50.
115 id. D. T. 21.
75 id. L. R. 20.
123 id. L. R. 20.
123 id. H. C. & Co., 19,50.
76 id. J. Ll. 17.
374 jabas L. M. 15.
100 id. R. G. 15.
1 carro a granel J. S. 11.50.
PAPAS SEMILLON los 100 kilos:
125 sacos Soc. Hda. C. 12,50.
125 id. C. M. 11,50.
8 id. O. R. 11.
125 sacos L. M. 10.
9 sacos O. R. 10.
47 sacos E. F. 10.
1 saco a granel O. F. 8,50.
QUILLAY: los 100 kilos
6 fardos T. M. 90.
SAL: los 100 kilos
27 sacos la Hda. P. 18.
SEMILLAS: los 100 kilos
1 saco curahuilla Hda. C. 35.
10 sacos curahuilla B. S. A. 30
TRIGO: los 100 kilos
7 sacos candeal A. B. 72.
2 sacos blanco S. N. 66.
59 sacos candeal J. M. E. 65.
2 sacos ardito E. F. 65.
6 sacos florence E. M. 64.
QUESOS: los 46 kilos
132 kilos Bulnes A. A. 258.
387 kilos Hospital Com. S. C. 238
267 " Requinoa R. T. R. 238.
249 " Lolenco D. B. 238.
112 " Melipilla Com. Ch. S. M. 238.
385 " Hospital Com. S. C. 230
150 " Requinoa J. A. C. 226.
58 " Graneros Com. B. C. 220
112 " Graneros Fdo. El C. 220
202 " Requinoa R.T. E. 220.
277 " San Bernardo C. R. T. 212.
79 " Nancagua N. E. 210
73 " Cunaco V. Hnos. L. 210.
137 " Lo Bustamante J. S. J. M. B. 210.
442 " Lo Bustamante J. B. 205.
168 " Requinoa M. B. 202.
60 " La Rosa R. G. 200.
202 " Malloa D. B. 202.
68 " Requinoa M. Z. R. 198.
43 " San Vicente S. E. 198.
26 " La Patahuilla J. M. O. 198.
386 " Santa Teresa T. R. de M. 198.
21 " La Patahuilla J. M. O. 195.
133 " Requinoa M. I. de C. 192.
317 " Curacaví Hda. C. 192.
291 " Santa Rita J. E. M. O. 190.
142 " Melipilla A. C. L. 190.
23 " Cunaco J. R. G. 190.
309 " Campojindo L. S. O. 188.
148 " Cunaco J. O. de V. 186
217 " La Laguna M. M. O. 185
168 " Cunaco I. V. V. 184.
280 " Paine M. G. H. 182.
170 " Santiago F. P. 182.
179 " San Vicente E. G. C. 182.
167 " Petorca R. P. 180.
126 " Malloa E. P. 180.
132 " Malloa E. P. 178.
559 " El Ranchillo E. M. O. 176
160 " Petorca R. P. 176.
164 " Buin J. M. I. 172.
194 " San Vicente A. F. 170.
231 " Placilla J. B. 170.
502 " Curacaví M. Q. de B. 152
6 " La Laguna M. M. O. 150.
11 " Partidos M. G. H. 150.
152 " Rosario M. S. 138.
MANTEQUILLA: los 46 kilos
70 kilos C. A. Rayado 366.
85 " Sta Corina A. R. 366.
24 " Cunaco R. B. 366.
24 Valdivia H. S. Cla. 360.
51 " Colina J. P. V. Hnas. 350.
23 " Villa Alegre A. N. 350.
31 " Copihue F. E. 345.
23 " Cherquenco C. K. 345.
15 "Quinta Com. P. I. 345.
160 " Paine V. S. F. 340.
60 " San Carlos L. de la M 340.
60 " Cunaco A. A. 340.
57 " Angol L. C| A. 340.
50 " Los Lagos C. A. 340.
41 " La Unión Soc. A. S. G. 335.
41 " General Cruz B. S. Co., 335.
16 " Catapilco Hda. C. 335.
11 " Paine M. G.
41 " Reumen E.
31 " Los Lagos
28 " San Carlos
" Lanco
4 " Rosario C.
11 " Quinta J.
32 " Llanquihue O.
27 " Bulnes A.
27 " Cunaco R.
26 " Buli J. P.
18 " Máfil H. P.
60 Chimbarongo
27 " Peralillo
64 " Loncocha
45 " Río Negro
15 " Hospital
24 " Ligua E.
12 " Quinta B.
41 " Melipilla
22 Rosario F. M.
33 " Hospital
31 " Reumen
22 " Polonia
6 Reumen E. H.
62 " Pelequén
33 Cunaco I. V.
108 " Los Lagos
67 " Pelequén
43 " La Unión
58 " Trumao
40 Monte Aguila
14 " Robleria
46 " Olivera Hda.
62 " Palos Quem.
B. 310.
77 " Osorno
5 " Cunaco
163 " Santiago
7 " Miraflores
5 " Requinoa
9 " Teno Fdo.
11 Tilama F. R.
8 " Maipú

Matadero Municipal

Encierra hoy

GANADO

Bueyes...
Novillos...
Vacas...
Vivos...
Vara...
Total...

GANADO MENOR

Terneros...
Corderos...
Cerdos...
Total...

PRECIOS DE

Carne de buey, 1.a
Id. de buey, 2.a
Id. de buey, 3.a
Carne de novillo, 1.a
Id. de novillo, 2.a
Id. de novillo, 3.a
Carne de vaca, 1.a
Id. de vaca, 2.a
Id. de vaca, 3.a
Carne de cordero, 1.a
Id. de cordero, 2.a
Id. de cordero, 3.a
Carne de oveja, 1.a
Id. de oveja, 2.a
Id. de oveja, 3.a
Carne de cerdo, 1.a
Id. de cerdo, 2.a
Id. de cerdo, 3.a
Grasa en rama, 1.a
Sebo de ovejuno
Cuero de buey
Cuero de novillo
Cuero de vaca
Cuero de ovejuno, docena.

CAJA DE CREDITO POPULAR

Pasaje Capuchinas 762, esq. San Pablo
HOY MIERCOLES 7, DESDE LAS 9.30

Remate de alhajas y objetos

PRESTAMOS concedidos por la OFICINA MATRIZ, SUCURSAL N.o 1 y SUCURSAL "BAQUEDANO" durante el mes de MARZO del año en curso, vencidos en SEPTIEMBRE último.
PAGO AL CONTADO.—ENTREGA: dentro de 15 días.
EL REMATE DE ROPA Y MUEBLES SE ANUNCIA PARA EL 22 DE NOVIEMBRE

INSPECCION DE CASAS DE PRENDAS

REMATE DE PRENDAS DE PLAZO VENCIDO

HOY MIERCOLES 7 DE NOVIEMBRE

HORA	AGENCIA	DIRECCION	
9.30	Alm. Latorre,	Independencia 505	57965-59769
10.30	El Leon,	Independencia 762	59441-60655
14.30	La Gran Vía,	S. Pablo 3098	21689-23261
15.30	La Sta. Rosa,	S. Pablo 1998	97692-98363

MAÑANA JUEVES 8 DE NOVIEMBRE

9.30	La Nacional,	10 de Julio 41	44605-45696
10.30	La San Martín,	A. Portugal 701	6417- 7933
14.30	La Esmeralda,	San Diego 1430	22687-23655
15.30	El Cometa Biela,	San Diego 1795	59817-62211

HAY: Ternos de ropa, prendedores, relojes, cadenas, géneros, victrolas, loza, herramientas, etc.
Las prendas estarán a la vista dos horas antes de la venta.
PAGO AL CONTADO.

FERROCARRILES DEL ESTADO

Propuestas Públicas por Materiales

Se solicitan propuestas públicas por los siguientes materiales, las que se abrirán en el Departamento de Materiales y Almacenes (Estación Alameda), a las 15 horas del día

21 DE NOVIEMBRE DE 1934.

GRUPO N.o 18: PRODUCTOS QUIMICOS.

Bases y antecedentes en la Sección Pruebas y Adquisiciones del mismo Departamento.—EL JEFE DEL DEPARTAMENTO DE MATERIALES Y ALMACENES.

FF-CC-G

FOLLETIN (31)

Los días felices de María Stuardo

Por H. A. DOURLIAC

(Relato histórico)

La Renaudie al surgir con caracter innegables detrás de La Forest, disipaba todas las sombras.

Era su padre, encontrado... ¿Cuándo? ¿Como? ¡Poco importaba! ¡Era su padre a quien había protegido, defendido, salvado!

¡Y era ese tarambana charlatan y jactancioso quien le traía las pruebas!

Loco de alegría, Chatelart le saltó al cuello:

—¡Ah, Pardaillan, amigo mío! ¡Qué peso me quitais de encima! ¡Com podré agradeceros semejante servicio!

—¿Un servicio?... ¿Olvidais que me habeis tratado de "necio" y que tenéis que batiros conmigo?

—¿Batirnos? ¡Jamás! ¡Seréis mi amigo, mi hermano!...

Pardaillan estaba rojo de ira. No se explicaba qué error podía haber cometido; y el arma con que pensaba herir a su rival, se había vuelto contra él.

¡Había fracasado; como en la cotorra! ¡Y ahora, ni siquiera tenía dos lindas muchachas que lo besaran en las mejillas!...

XXXII

DEMASIADO TARDE

La Renaudie estaba aún con vida, pero él no tenía la culpa.

Refugiado con algunos compañeros en el bosque de Chateau Renaud había tenido varios encuentros con las tropas reales y aunque se exponía con la más loca temeridad, parecía invulnerable.

La muerte que buscaba para evitar a su hija el dolor de verlo luchando contra sus ideales, parecía no quererlo. Lo que temía, sobre todo lo que quería evitar a toda costa era caer en manos de sus enemigos, tener que sufrir un interrogatorio, un proceso, una lenta agonía cuyos horrores torturarían a su hija adorada, y que ella no podría soportar sin traicionarse...

Había podido medir su fidelidad en la capilla de San Huberto. ¿Tendría ahora el valor de guardar silencio? Debía tenerlo, porque no podía sacrificar su posición en la corte y su felicidad futura por un padre indigno de tal nombre...

Por su parte no tenía más que un deseo: desaparecer...

Demasiado tiempo había proyectado su sombra nefasta, primero sobre Alina y ahora sobre su hija, a la que encontraba sólo para perderla...

Y La Forest se roía los puños en su impotencia.

Ese día, el y sus compañeros carentes de todo, agotados, muertos de cansancio, buscaban una salida para escapar del bosque donde los tenían acorralados las tropas reales y ganar una población más hospitalaria, cuando un regimiento de soldados los avistó y trató de darles alcance.

—¡Rendíos! — les gritó el jefe.

—¡Jamás! — respondió La Forest.

Las balas silbaban, dando por tierra con los suyos, y todas parecían apartarse del blanco viviente que les ofrecía su cuerpo.

De pronto su caballo se encabritó loco de dolor.

Una bala lo había herido en la grupa y dando un salto, se lanzó a la carrera, llevándoselo todo por delante en su impulso desordenado y furioso.

¿Iba a escapar nuevamente? No.

En el cruce de un camino, se dió de manos a boca con un jinete que venía en sentido opuesto.

El encuentro fué breve y decisivo.

Mortalmente herido, La Renaudie cayó de su montura.

Su adversario echó pie a tierra.

Era un gentil hombre de Perigord, llamado Pardaillan, que pertenecía a su familia...

No lo conocía, y lo miraba con curiosidad, llamando al caballero que le seguía.

—¿Sabéis quien es éste, Chatelart?

Pierre profirió una exclamación sorda:

—¡Muerto! ¡Cuando le traíamos el perdón!

Ante la revelación del doloroso secreto, tan heroicamente guardado por la desdichada María Luisa, Pierre había suplicado al rey y a la reina que, sinceramente apiadados y comprendiendo al fin las causas de la extraña enfermedad de la jovencita, habían tenido un gesto de clemencia.

A pesar de su legítima cólera contra los autores de un atentado de lesa majestad, Francisco II no ha querido oponerse a un deseo de su esposa...

—¡Sea!— había dicho— Perdono a La Renaudie, pero no a su jefe.

Condé ya estaba prisionero y sólo la muerte del joven rey debía salvar su cabeza.

Mas ahora el perdón liberador llegaba tarde.

Con las facciones rígidas y los ojos semicerrados, el cuerpo del hombre parecía ya revestido de la augusta serenidad de la muerte.

—¡Habéis tenido suerte de que pasara yo primero!—dijo filosóficamente Pardaillan.

Por lo visto estaba predestinado a cruzarse en su camino.

Pierre contemplaba tristemente al padre de su prometida.

—¡Mi pobre María Luisa!— suspiró.

Al oir ese nombre, los párpados de La Renaudie se abrieron un poco...

El moribundo movió los labios.

—Ella no es culpable...—murmuró..

—¡Lo sé, padre mío!

Una alegría desbordante iluminó las facciones pálidas y transfiguraba, el moribundo sus pirú:

—¡Gracias, Dios mío!

Y, estrechando débilmente la mano de Pierre.

—Bendito seáis. . . ¡Sed felices...

Su cabeza cayó hacia atrás.

Sus ojos se cerraron.

Y exhaló el último suspiro.

. . . . . .

Fué la reina la que se encargó de la dolorosa misión de anunciar a su ahijada la muerte de su padre.

Con delicada ternura, supo consolar el corazón sangrante de la jovencita.

—El perdón llegó demasiado tarde, hija mía. Pero vuestro padre murió como un soldado y en brazos de un amigo de un hijo Pierre de Chatelart pudo dulcificar sus últimos instantes con la promesa de vuestra felicidad, que ese desventurado deseaba arrientemente. Tenía muchas excusas y la clemencia divina es superior a la de los reyes! Rogad por él, sin temor y sin amargura; él os esperará, seguramente junto a vuestra madre, en el seno de la eterna bondad; ambos velarán sobre vuestro hogar.

—Desearía retirarme del mundo, majestad.

—Nada de eso, pequeña. El cardenal os dirá que el amor divino no es para el corazón que aun late con amores humanos. Pierre os ama, vos lo amáis; vuestra unión será conforme al deseo supremo de vuestro padre, que por una vez ha estado de acuerdo con el mariscal de Buell.

—¡Pero mi abuelo no sabe nada?

—Lo sabe todo. Yo misma se lo dije, cuando Chatelart me reveló la verdad; quiere olvidar y perdonar, puesto que ha recuperado a su nieta.

—¡Vuestra majestad es demasiado buena! ¡Es tan cruel oir maldecir a quien se ama!...

—No hay que maldecir a nadie ¿Conocemos acaso los móviles de nuestras acciones? ¡El perdón está sobre la justicia, esa terrible necesidad de los reyes! Y la justicia no debe ser inexorable...

Iba a serlo sin embargo para Condé, convicto de alta traición, y cuya condena había sido firmada por el joven rey, que, para decapitar de una vez la rebelión, había decidido golpear en la cabeza.

También había querido firmar el contrato matrimonial de María Luisa y Chatelart, cuyo casamiento se efectuó, sin pompa ni lujo, en esa misma capilla de San Huberto, donde se había efectuado el dramático encuentro de la jovencita con su padre.

—Quiero dejar detrás de mí alguna felicidad —había declaradeclarado melancólicamente el joven soberano, cuyos días estaban contados.

También él la había saboreado en toda su intensidad, pero en toda su brevedad al mismo tiempo...

¡No tenía aún veinte años y estaba condenado a morir!...

La reina lo cuidaba con apasionada constancia, no separándose jamás de él, no queriendo perder uno solo de los contados minutos que le restaban.

—Vuestra dicha comienza cuando concluye la mía! —había dicho a su ahijada al despedirla cuando la jovencita partió para su luna de miel en Chatelart.— ¡ No la desperdiciéis!

¡Nunca se sabe lo que puede durar!...

Los jóvenes esposos saboreaban toda su dulzura, en ese cuadro bendito en el que había nacido la amistad del "señor Pierre" y de Chardonnet.

Para borrar los trágicos recuerdos de la "Torre sin veneno", Chatelart le había hecho convertir en capilla colocándola bajo la advocación de San Godofredo en memoria del proscripto, cuyas facciones severas se habían dulcificado al contemplar las de su hija...

Y así pasaron los años...

XXXIII

EPILOGO

"El 17 de noviembre, al subir a caballo para ir a una cacería, el rey sufrió un desvanecimiento. Pareció restablecerse e intervino en el proceso contra el príncipe de Condé; pero el día 20 sufría una recaída y el 5 de diciembre falleció de un derrame cerebral".

Era la salvación para el condenado de la víspera y el partido de los Borbones y levantaba de nuevo la cabeza.

Catalina de Médicis, nombrada regente por Carlos IX, que era menor de edad, gracias al canciller del Hospital, deseaba salvar a los príncipes protestantes, para oponer su prestigio al de los de Lorena, cuya autoridad se vió así considerablemente disminuida.

Su sobrina debía arrastrarlos en su caída.

Había escrito a su ahijada María Luisa cuyo vástago había nacido poco antes:

"Vuestro hijo tendrá un protector en el cielo, más poderoso que cualquiera de la tierra, aunque sea rey.

Esperemos que en su camino florezcan más lirios que cardos".

María Estuardo debía decir adiós a los que habían alegrado sus años de juventud. Sus días felices habían terminado con la muerte de su esposo, y la corona de flores que Francisco II colocara sobre su frente, había de trasformarse en corona de espinas...

Después de un breve retiro en un monasterio de Reims, en el que era abadesa una tía suya tuvo que decir adiós a ese país que había llegado a ser el suyo, embarcándose para esa Escocia, calvinista y rebelde, en el que un feroz religionario era amo absoluto.

La desgracia se seguirla desde entonces abandonaría María Damley, cuya belleza compensaba su [illegible] fué con ella tan atento y bondadoso Francisco II.

Chatelart, que [illegible] inútilmente [illegible] una suerte realmente [illegible]

Indignado por [illegible] de que era objeto de todos modos [illegible] hablar con ella [illegible] tio.

Sorprendido el [illegible] de María Estuardo [illegible] a un tribunal que [illegible] muerte, sin que [illegible] ran los esfuerzos [illegible] para salvarlo.

María no estaba [illegible] una suerte mejor.

Luego de no [illegible] ciones, luchas, [illegible] siones, fué vencida [illegible] des súbditos [illegible] Douglas, cuyo [illegible] había erigido en [illegible] cocia, logró escapar [illegible] la complicidad de [illegible] glas, refugiándose [illegible]

Reclamaba la [illegible] su prima Isabel [illegible]

Este le dió [illegible] cadaleo.

Después de [illegible] cautiverio, María [illegible] de Francia y de [illegible] por un tribunal [illegible] más elemental [illegible] tes fué decapitada [illegible] ringhay en 1587.

El leopardo [illegible] la cervatilla.