

## Llena de flores y regada con lágrimas está hoy la quieta ciudad de los muertos

### La Primavera llega a los Cementerios

Desde hace algunos días, miles de personas van a rezar a la orilla de las tumbas, por el descanso de los seres queridos

Hoy, 1.º de noviembre de 1935, lo mismo que todos los primeros de noviembre de todos los años, los cementerios se llenan de sollozos, de flores y de lágrimas. El recuerdo de los seres queridos que descansan, si es que se descansan en la fría noche de las tumbas, se pasea por las avenidas de verdes árboles.

un día colectivo, sin egotismos, porque los muertos no tienen, como los vivos, un día para cada uno de ellos. Madres, hijas, hermanas, novias, irán desde por la mañana a visitar las tumbas.

#### EL MISTERIO DE LA MUERTE

¿Quién no se ha detenido un minuto a pensar en el misterio de la muerte, más oscuro, pero, sin embargo, tan misterioso como el de la vida?

Ayer y los días anteriores ya fueron a llevar flores frescas. Las pusieron en tumbas con agua y rezaron un momento y se fueron, para volver hoy, a rezar nuevamente por el descanso del alma de la persona que murió dejando una huella profunda en sus vidas.

Es curioso, pero el cementerio pierde su tragedia en los días anteriores al de los muertos; casi podría decirse que se viste de primavera. Está fragante; la sombra de los árboles lo hace fresco, y, sin embargo, uno camina por las avenidas entre millares de tumbas, entre millares de personas que no existen.

**UNA NIÑITA LLORA**  
Llegamos al fondo del cementerio, donde se levantan, como en un campo de batalla, las cruces que marcan las tumbas de los humildes. Allí la tragedia es más oscura, más fría, más trágica.

A la orilla de la cruz hay una niña de cortos años, arreglando unas flores, que ha mojado con el agua de una acequia. Le miramos el rostro pequeño, y vemos sus ojos brillantes. Está llorando. Conversamos con ella; pero cuesta sacarle las palabras.

No sabe exactamente cuántos años tiene. Vive sola con su padre, que está en la tumba de su hermano, un hombre mayor que ella.

—Y usted, ¿por qué llora? —le preguntamos.  
—Por Alberto.  
—¿Dónde está?  
—Aquí, dice, y vuelve a regar las flores; pero esta vez no con el agua del tío, sino con sus lágrimas.

**ES EXTRAÑO**  
Y ocurrió una coincidencia curiosa, aunque es casi lógico que en un cementerio tan grande, no se presente más de una vez el caso, lo mismo que se presenta aquel de alguien que pasa todo el día primero de noviembre buscando una tumba que no encuentra, con un ramo de flores en la mano. Al llegar la tarde, cansada, termina por depositar las flores en algún otro sepulcro. Pero no fue esto lo que vimos ayer. A la orilla de una cruz, lo mismo que la niña que lloraba a "Alberto" otra niña lloraba a su mamá. Pero en la cruz ha-

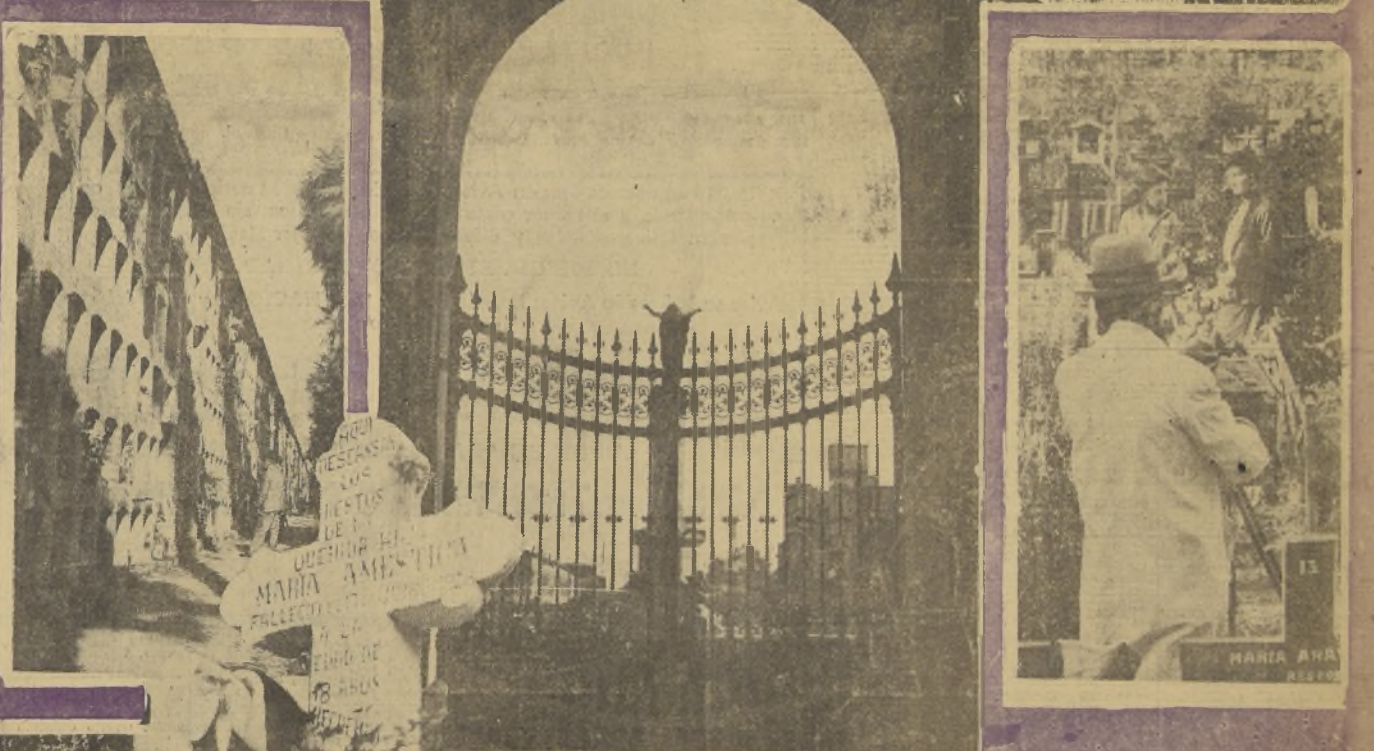

vencióndola de su error, porque en ese momento se acercaba su hermana y era preferible alejarse.

#### NOVIOS!

Argollas de oro, garantizadas macizas, selladas y grabadas desde el precio al par.

En unas, adornos y flores; en otras el pasto verde que crece, más verde y más fuerte que nunca.

estudiantes que caminan lentamente, leyendo gruesos libros o cuadernos de apuntes. Allí se aprende mejor, lejos de todo ruido.

que que va a sembrar de oraciones las tumbas de sus parientes, es triste llegar hasta aquel sitio, sin tener a nadie, contemplando solamente el dolor de los demás.

rio de la vida y de la muerte. Una cosa tan natural como vivir y morir, tan sencilla, y acaso por esa misma sencillez el enigma se hace indecifrable.

Una ojeada a las tumbas vecinas. Y justamente en el del lado estaba el nombre por el cual lloraba la pequeña, y en cuya sepultura debían estar las flores que depositaba con todo su mejor gusto artístico.

No quisimos seguir con-  
Aún en el cementerio los

#### DIFERENCIAS SOCIALES

**"LA NACION"**  
OFRECE a sus LECTORES las siguientes TARIFAS de SUSCRIPCION:

Por 1 mes.....	\$ 10.00
Por 3 meses.....	\$ 30.00
Por 6 meses.....	\$ 60.00
Por 1 año.....	\$ 120.00
EXTRANJERO, ANUAL.....	\$ 180.00

CASA SOSTIN, "FABRICA DE ARGOLLAS", Nueva York 66, east esp. Ahumada Va.-N.O.





ARLOS OSSANDÓN BARROS BANDERA 168 - CASILLA 1080 - TELEFONO 65388

Casas y chalets en Providencia y Los Leones... 85.000, INMEDIATO J. M. P. chalet 2 pisos, moderno, 3 dormitorios, baño instalado, recibidos, dependencias, jardín, entrada auto. Deuda 34.000. Ossandón, Bandera 168.

MODAS INTERES PARA EL HOGAR.

CREMA LECUGA REJUVENE. Embellece, quita pecas, manchas, espinillas. 29 Nov. SAL DE QUILLAY ELIMINA LA grasitud, la caspa e impureza del cuero cabelludo. Pídale en su botica. 29 Nov.

DE INTERES PARA UD. ENTRE MILES DESTACAMOS ESTAS 6 OFERTAS DE NUESTROS AVISOS ECONOMICOS CLASIFICADOS

ESCRITURA MAQUINA. Enseñanza perfecta, garantía un mes, desde diez pesos. CURSOS RAPIDOS CONTABILIDAD. 180 lecciones, aritmética, redondeo. CURSOS NOTURNOS mecanografía. Instituto de Estudios Comerciales, Santa Dominga 831. Pida prospectos.

21- EMPLEADOS BUSCADOS.

JOVEN SIN PRETENCIONES Y activo necesito para los mandados. Bascuñan 457. ALEMAN BUSCA COMPASERA hacer excursiones. Conociendo alemán, hablar varios idiomas, alemán no necesario, alta y delgado. Casilla 3621.

AVISE UD. EN "LA NACION"

27- MUDANZAS Y TRANSPORTES. FLETAMOS CON BUENOS CAMIONES, camión, camioneta, camioneta, Arrigoni, Delicias 2440. Teléfono 88172. 7 Nov.

24- HOTELES Y RESTAURANTS

Pensiones y Residencias. PIEZAS AMOBLADAS, PENSION. Central 2878. 7 Nov. FAMILIA ARRIENDA PIEZA, Pension, matrimonio. Rosas 1011. 1.º Nov.

29- MATERIALES DE CONSTRUCCION.

PIERRO GALVANIZADO LISO San Pablo 1129. 1.º Dic. CEMENTO MELON SACK. 1.º Dic. FIERRO REDONDO PARA CONSTRUCCIONES Sack. 1.º Dic.

30- MAQUINAS REGISTRADORAS ESCRIBIR Y COSER.

BARATO! SE VENDE UNA MAQUINA registradora Liguera Singer y otra de trompa Singer, buen estado. San Diego 787. 1.º Nov. VENDO MAQUINA ESCRIBIR, 430 pesos. Chacabuco 24.

31- MOTORES, MAQUINARIAS Y ARTICULOS ELECTRICOS.

MAQUINARIAS, CALDEROS, COLAS, etc. Transmisiones, puentes, generadores, etc. Maquinarias y Electricidad, San Diego 356. Teléfono 82600. 22 Nov. MOTORES ELECTRICOS NIEVOS con descensos, boillas, ocasión, ofrece Humpel y Kollig, Santo Domingo 1136. Teléfono 65186. Casilla 861. 8 Nov.

32- NEGOCIOS E INSTALACIONES, COMPRAVENTA.

ACREDITADO NEGOCIO COMPRAVENTA, poco capital con o sin mercaderías, vende Matucana 843. 6 Nov. VENDO SOMBRERERIA BIEN instalada con situación y clientela formada. Brasil 27-4. 14 Nov.

OPTICA ROTIER ANTEOJOS Y LENTES ENCONTRARA A CUALQUIER PRECIO AHUMADA 268

42.000 CASA BUEN ESTADO, casanda, cuadriluz, baño, lavadero, Veria Sta. Filomena 178. Tratar: Moneda 1342. VENDO OCASION, HAGO REPARACIONES de propiedades. - Efraim Cordeiro, Rosa Rita 705. 4 Nov.

30- PRODUCTOS MEDICINALES Y DROGAS.

CREMA LECUGA REJUVENECE, embellece, quita pecas, manchas, espinillas. 29 Nov. SAL DE QUILLAY ELIMINA LA grasitud, la caspa e impureza del cuero cabelludo. Pídale en su botica. 29 Nov. TABLETAS EVITOL, ES UN DESINFECTANTE de uso intimo para señoras. Pídale en buenas boticas. 29 Nov.















# BARRACA LANERA SALLES, BIANCO Y CIA. LTDA.

MAGALLANES - CHILE - CASILLA 56

Dirección Telegráfica: "SATURNO"

CODIGOS: BENTLEY'S  
Universal Trade Code  
Rudolf Mosse-Code  
A. B. C., Fifth Ed.



CLASIFICANDO Y ENFARDANDO LANAS



PREPARANDO CUEROS LANARES PARA SU EXPORTACION

EXPORTADORES

y

Abastecedores

de

Fábricas

Nacionales:

LANAS,

Cueros Lanares,

Cueros Vacunos,

Sebo Lanar



BARRACA LANERA SALLES, BIANCO Y CIA. LTDA

## Agentes:

SANTIAGO:

Italo Bianco,

Agustinas esq.

Bandera

Edificio Sud

América

8.º piso. Cas. 3850

VALPARAISO:

Agustín & Jerge

Gazitúa, Calle

Blanco N.º 992

Casilla 291

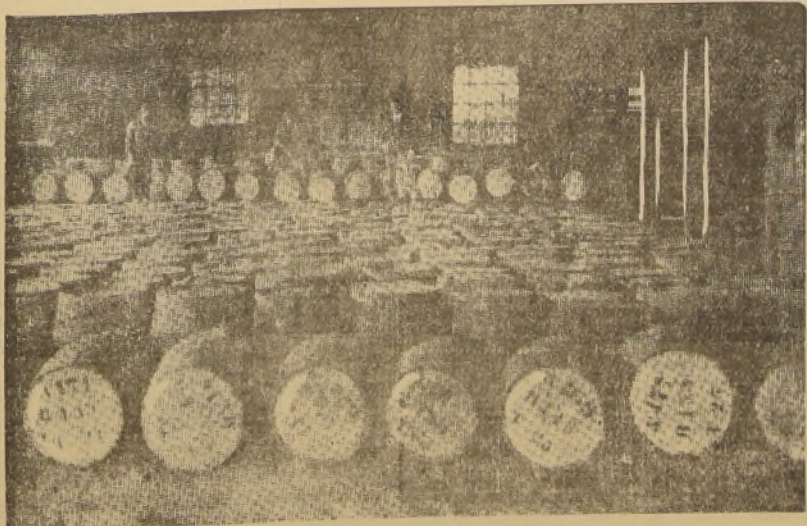

SECCION SEBO LANAR



SECCION CUEROS VACUNOS

EL BAILE DE MAÑANA EN HONOR DE LA REINA DE RECOLETA

Asistirá S. M. Lala I y Corte de Honor. — Habrá diversos entretenimientos. — El Corso de Flores del domingo en el Parque Forestal

Toca a su término el brillante reinado de S. M. la Reina de Recoleta, que fué elegida por el poeta laureado en los Juegos Florales de ese importante sector de nuestra ciudad...

CORSO EN EL PARQUE FORESTAL

El domingo a las 17 horas se efectuará en las avenidas del Parque Forestal, el gran corso de flores...

Mañana celebrará la colectividad judía el 18.º aniversario de la Declaración Balfour

Gran entusiasmo por la velada en el Círculo Israelita

La colectividad judía residente se prepara para celebrar, dignamente el 18.º aniversario de la "Declaración Balfour"...

Discurso: Jaime Trumbel Intermezzo. Orfeón de Carabineros. Liszt: Estudio de Concierto en Fa Menor...

La Asociación de Propietarios trabaja porque cada ciudadano se transforme en propietario

Esta entidad refuta algunas declaraciones hechas en una reciente concentración

Hemos recibido la siguiente comunicación: Señor Director de "La Nación". — En las "Conclusiones" a que llegó la concentración de Cooperativas de Edificación...

No se trata, pues, de destituir el carácter de una Ley social, sino de contribuir a que no se desnaturalicen los fines de una institución financiera...

VIAJE INAUGURAL DE SERVICIO A CHILLAN REALIZARA MAÑANA AVION DE LA LINEA AEREA NAC.

Partirá a las 9 horas de Los Cerrillos, para regresar a las 18 horas

Mañana inaugura la Línea Aérea Nacional el servicio extraordinario a Chillán...

Este servicio aéreo extraordinario ha causado tanto en Chillán como en esta capital gran entusiasmo...

Dos conferencias sobre Tisiología dará el doctor Plá y Armengol

Ayer visitó los centros médicos de Santiago. — Irá al Sanatorio de San José de Maipo

El distinguido médico español, doctor Plá y Armengol, que llegó recientemente de Buenos Aires, ha continuado recibiendo numerosas atenciones de parte de la colectividad española...

POMPAS FUNEBRES Beneficencia Pública LA MEJOR FABRICA EN EL RAMO PRECIOS SIN COMPETENCIA

DEFUNCION Ha dejado de existir nuestro querido deudo, señora AMELIA HERRERA V. DE MEZA

DEL INTERIOR

CHILLAN, 31.— El sábado 2 de noviembre se iniciará el programa de festejos con motivo del primer centenario de la fundación de esta ciudad...

Brillantes prometen resultar las fiestas del centenario de la fundación de Chillán

Este motivo habrá grandes actos. LAS RAMADAS El tesoro del comité organizador, en una de las últimas reuniones...

muerto en la Intendencia, el martes 5, a las 13 horas; banquete ofrecido por el Club Nuble...

Participación de las Fuerzas Armadas CHILLAN, 31.— Los preparativos de las fiestas centenarias han llegado a su término...

Don Rafael Ruzovic Destacado y prestigioso colonizador de Tierra del Fuego



Este esforzado luchador llegó a Magallanes procedente de Yugoslavia, el año 1891. Inició sus primeras actividades en la Isla Lenox...

ha organizado el comité. Tanto la iluminación en el frente del edificio como en su interior...

Se eligió Rey del Centenario CHILLAN, 31.— El concurso popular para elegir Rey del Centenario...

16 heridos en choque de trenes EL ACCIDENTE OCURRIÓ CERCA DE LA ESTACION TIGUALDA OSORNO, 31.— Cerca de la Estación Tigualda se produjo en la tarde un grave accidente ferroviario...

NOTICIAS BREVES DE TODO EL PAIS

COCOPILLA.— Con gran interés se espera la próxima llegada de la compañía teatral que dirige el gran actor nacional Alejandro Flores...

ANTOFAGASTA Falleció don César Soto M. ANTOFAGASTA, 31.— Solemnes fueron los funerales del señor César Soto Moraga...

TALCA AYER SE INAUGURO EN CURICO EL CONGRESO EUCHARISTICO

CURICO, 31.— Con gran solemnidad se inauguró el Congreso Eucarístico Interparroquial...

VIDA SOCIAL DE PROVINCIAS

SAN PEDRO DE ATACAMA.— Procedente de Santiago arribaron el señor Eduardo Olave O., la señorita Julia Orozco y la señora María S. Ulloa...



## UN EXPONENTE DE ESFUERZO YUGOESLAVO EN TIERRA DEL FUEGO Don JUAN VIOLIC.



Don Juan Violic es uno de esos hombres modestos, sencillos y laboriosos que, con su esfuerzo, su constancia y su espíritu de sacrificio, han contribuido en forma indiscutible a la creación de esa rica zona ganadera de Tierra del Fuego, de la cual años atrás un sabio dijo que era "del todo inhabitable para el hombre civilizado".

Se incorporó a la colonia yugoeslava de Magallanes en el año 1905, y desde entonces ha estado ejercitando su actividad y su espíritu de empresa en diversas labores, desde el comercio y la industria, hasta la minería y la agricultura, en la última de las cuales se radicó por fin llegando a ser uno de esos parceleros de Portenir que tan intensamente trabajaron y con éxito tan brillante convirtieron aquella zona infecunda y casi estéril en una rica región ganadera y agrícola.

Como a muchos otros, a don Juan Violic comenzó a sorprenderle la fortuna desde el momento en que la Sociedad Explotadora de la Tierra del Fuego hizo entrega de un lote de doscientas mil hectáreas que poseía la familia oriental de la Isla Grande de Tierra del Fuego, el cual fue en seguida subdividido en varias hijuelas, las cuales, trabajadas en la forma más intensiva que permiten las condiciones del clima de la región, el

## La Marina de Guerra en Magallanes

La Armada está representada por el Apostadero Naval, que atiende las necesidades navales de la región, comprendida entre el Golfo de Penas, a la entrada del Canal de Messier, hasta la isla más austral de Tierra del Fuego, el cual depende del Comandante en Jefe de la Armada y del Director General.

El Apostadero comprende las siguientes reparticiones: Estado Mayor del Apostadero, Arsenales, Maestría, Hospital, Comisaría, Radio-Estaciones, Sub-Inspección de Faros, Juzgado Naval y Fiscalía. El Comandante en Jefe del Apostadero, es a la vez Juez Naval de Jurisdicción.

Del Apostadero Naval de Magallanes, dependen los siguientes buques: Transporte "Miralvi", que efectúa viajes de soberanía y comerciales, siendo por el momento el único medio de comunicación con las islas australes; Escampavías "Colo-Colo" y "Cabriles", dedicados preferentemente a la atención de los faros y boyas de la región, en la que están de servicios 17 boyas comunes y 8 luminosas y 23 faros automáticos y 6 con personal. El "Cabriles" se encuentra actualmente recorriendo todas las boyas y faros de la región W. del Territorio, donde se encuentra el famoso Faro de Evangelistas, cuya atención es tal vez una de las más difíciles del mundo, debido a que está ubicado en un peñón solitario en pleno Océano, a causa de lo cual ha ocurrido que para aproximarse a él con las provisiones que necesitan los cuatro hombres que lo sirven, a veces ha habido necesidad de esperar más de un mes en el refugio más próximo, pues las tempestades son allí el estado habitual del mar.

Las cuatro personas que viven en el Faro Evangelistas, no tienen más comunicación con el mundo que el escampavía que va cada dos meses llevándoles víveres y correspondencia.

Los escampavías "Águila" y "Leucotón", están hace más de un año levantando el plano de algunos canales de la Tierra del Fuego. Permanecen durante 45 días en el terreno, regresando a Magallanes por 10 días a aprovisionarse y dar un pequeño descanso a su personal. Actualmente estos buques se encuentran en los canales desde fines de septiembre y no regresarán hasta mediados de diciembre.

El crucero "Blanco Encalada", se encuentra también de estación en la región desarrollando su programa de instrucción, para lo cual depende directamente de la Superintendencia.

Entre los trabajos nuevos que actualmente ejecuta la Armada para facilitar las comunicaciones y navegación en la región, figuran la construcción de la radio-estación de Navarino que antes de fines de año estará en servicio y la de diversos faros automáticos en los canales patagónicos, de los cuales tres están ya terminados, dos de ellos funcionando, uno en la Isla "Inocentes" y otro en la angostura Guila.

El próximo año, si la Dirección General de la Armada dis-



Cap. de Navio G. KULZEWSKI G., Comandante del Apostadero.

pone los fondos solicitados, está dispuesta la construcción de 6 faros más en diversos puntos de la ruta con lo que se facilitará enormemente la navegación de los canales, obra que quedaría completa tan pronto pueda ir una draga para sacar un pequeño banco de arena del Canal Mayne, que quedaría siendo el único obstáculo más o menos serio, después de la construcción de los faros, para dejar el tráfico marítimo expedito, obra esta indispensable ahora que se va a instalar una línea de vapores rápidos entre Puerto Montt y Magallanes, lo que es la gran aspiración de todos los habitantes del territorio, y que será la unión más efectiva con el centro del país.

Esta línea, completada con la construcción del puerto de Magallanes y la señalización de los canales, sería la solución del arduo problema de las comunicaciones marítimas con el resto del país, ya que la navegación por los canales, por su dificultad, está considerada como la navegación más difícil del mundo.

## SOCIEDAD ANONIMA GANADERA Y COMERCIAL MENENDEZ BEHETY

(Suc. de José Menéndez, Fundada en 1874)

### NAVEGACION

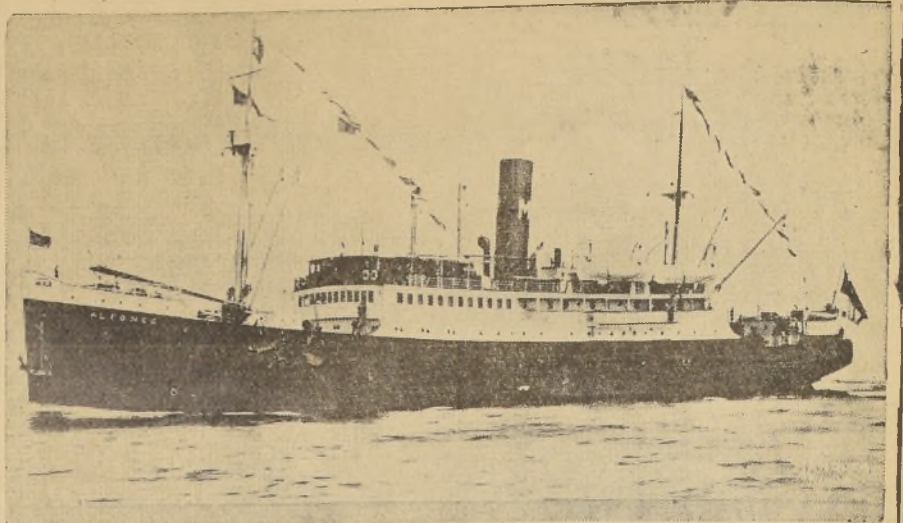

Línea de Navegación entre Magallanes, Valparaíso, puertos del litoral, Chiloé y Ultima Esperanza.

Atendida por los cómodos y modernos vapores: "ALFONSO" y "ALEJANDRO". Salidas e itinerarios fijos. Los más eficientes para el servicio de pasajeros y cargas. Condiciones especiales para viajes colectivos de turismo.

Servicio de cabotaje regional a los puertos y caletas del Estrecho de Magallanes, Tierra del Fuego y Patagonia Argentina.

Viajes extraordinarios a cualquier puerto del país y el exterior. Dotación de lanchas, pontones, remolcadores, muelles y bodegas propios, que constituyen una garantía para los cargadores. Agentes de las Compañías de Navegación:

- SOC. AN. IMP. Y EXP. DE LA PATAGONIA.
- HAMBURG-AMERIKA LINIE,
- GRACE LINE.
- BLUE STAR LINE.

### GANADERIA



Venta de reproductores lanares de las razas: ROMNEY MARSH, CORRIEDALE y CROSS BRED (Tipo Magallanes).

Crías obtenidas directamente de padres importados de las principales cabañas inglesas y neozelandesas.

Anualmente adquirimos los productos que obtienen las más altas clasificaciones en las Exposiciones de Inglaterra y Nueva Zelandia. Nuestros productos han obtenido CAMPEONATOS y PRIMEROS PREMIOS en las Exposiciones de:

Santiago, Magallanes, Osorno, Temuco y Concepción (Chile). Buenos Aires, Río Gallegos y Bahía Blanca (República Argentina). MEDALLA DE ORO en la Gran Exposición Zootécnica de Lima, 1935. Cabañas: San Gregorio, Joné Menéndez y María Behety. Los hacendados que adquieren nuestros reproductores obtienen el máximo de calidad por el precio mínimo.

Embarques en vapores propios, en los muelles de los establecimientos de procedencia; consignaciones a cualquier puerto del país y el exterior. Aseguramos contra todo riesgo, incluso muerte hasta destino. Evacuamos toda clase de consultas que se nos dirijan sobre formación, transformación y mejoramiento de plantales de ganado lanar.

Dirección telegráfica: MENENBETY, Magallanes, Chile.

Agentes Generales: Vorwerk y Cía., Valparaíso.

# CAJA NACIONAL de AHORROS

UNICA INSTITUCION DE CREDITO QUE SUS FONDOS ESTAN GARANTIDOS

## Por el ESTADO

# LA AGRICULTURA Y COLONIZACION DE MAGALLANES

## Declaraciones hechas por el diputado, señor Ramón Olave, a nuestro Enviado Especial

Con la gentileza y sencillez que lo caracterizan, don Ramón Olave nos recibió en su camarote a bordo del vapor "Alejandro", dispuesto a dar amplia satisfacción a nuestra curiosidad periódica acerca de las observaciones realizadas durante la visita a la Provincia de Magallanes por la Comisión Parlamentaria.

Comenzamos por interrogarlo sobre cuestiones de su ramo, es decir, la agricultura, ya que el diputado por Cautín es un ingeniero agrónomo de vasta y profunda experiencia.

—A mi juicio, nos dice, la agricultura en Magallanes se ha llevado a efecto y se realiza todavía en la forma más primitiva y rudimentaria que es posible hacerlo. Aquellas vastas llanuras, tanto del continente como de la Tierra del Fuego, están sometidas a un régimen de explotación minúscula.

Se puede decir que no se ha dado un paso más allá del simple y puro pastoreo de las épocas prehistóricas. En lo único que se ha progresado en este sentido, es en que la tierra ha sido dividida en diversos sectores por medio de alambradas. Más allá no se ha ido.

No existe una explotación racional del suelo, ni la explotación de los bosques se ha efectuado de una manera inteligente. A esto se debe que ya no van quedando árboles en todo Magallanes, y si quedan algunos, están muy lejos de los centros de consumo.

En la misma forma se está agotando el carbón, o sea, el pasto natural de la región, el que ha producido millares de millones de pesos en las lanas y carnes que han salido y salen todos los años al extranjero.

Los suelos magallánicos son por lo general de calidad regular o mala. En muy pocos sitios hay terrenos buenos. Cuando se acaba el colón, la deitada caña de tierra vegetal queda desprovista de la presta, y un poco tiempo las fuertes vientos de la región la dejan convertida en arenas estériles.

El sistema de explotación en uso provoca el agotamiento de millones de plantas, por lo que se produce la degeneración de la vegetación, lo que tiene por consecuencia inmediata la degeneración de las especies animales que de ella viven, y a ello se

vientos reinantes, lo que es imposible, etc.

Así podrían cultivarse las papas en mayor escala que ahora, muchas plantas forrajeras, las leguminosas y, aún, en regiones abrigadas como Punta Prat, por ejemplo, algunos frutales (duraznos, peras, manzanas). En esta región he visto bosques con árboles de gran elevación, rectos y gruesos troncos, lo que está indicando que el sitio es propicio para el crecimiento de los árboles.

Estimo indispensable la instalación de una Estación Agrícola Experimental, la que estudiaría las especies que podrían dar buenos resultados en la región y las condiciones que requeriría su cultivo.



Diputado por Cautín, señor Ramón Olave Acuña.

—¿...?

—En cuanto a la colonización de la provincia y la parcelación de las tierras, creo que es una necesidad fundamental tanto para los habitantes, como para la economía de la nación entera. En este sentido, creo que sería el caso poner en práctica la idea que sugirió en la Cámara cuando se discutió la Ley General de Colonización, en la que sostiene que en algunos casos, por ningún capítulo debe darse título definitivo a la propiedad de la tierra, sino, de acuerdo con la tesis radical, simplemente derechos de explotación de duración indefinida, heredables cuando los trabajos se realicen en conformidad con los replantamientos que dicten al respectivo.

El principio de que la propiedad de la tierra es una función social, debe aplicarse en Magallanes con mayor estricta que en ninguna otra parte del país. De esta manera se evitará que la colonización fracase como han fracasado otros ensayos llevados a cabo en otros puntos.

Además, la explotación agrícola, debe ser perfectamente racionalizada, y dirigida de conformidad con un plan bien estudiado.

Creo que la parcelación debe hacerse a base de cooperativas intervencidas por el Estado, el que vigilará que los trabajos necesarios se realicen y que se realicen en buena forma. La Cooperativa solucionaría, además, el problema de los créditos agrícolas, de la adquisición de maquinarias, de las instalaciones, etc., y del capital de explotación, cosas que los particulares, cada uno por su cuenta, no pueden conseguir sino a altos costos.

La carestía de los créditos ha hecho fracasar ya algunos intentos de colonización en Magallanes. Los colonos debían solicitar sus créditos a las instituciones bancarias regionales, cuyos principales accionistas son las firmas acaudaladas y los grandes estancieros. De esta manera, al cabo de poco tiempo, debido a la acumulación de intereses y a los intereses altos, las propiedades de los pequeños estancieros eran nuevamente absorbidas por los grandes, no quedando de la colonización más que el nombre.

Para evitar esto, se haría necesario que los beneficios de las Cajas de Crédito Agrario, Industrial, Junta de Explotación, etc., que tanto han servido en la zona central, se extendieran hasta Magallanes, que, hasta ahora, se ha quedado con razón del abandono en que se le ha tenido en este sentido.

—¿...?

—En cuanto a la aplicación de una ley de colonización en Magallanes, creo que debe quedar en manos de un comité de colaboración, de carácter técnico, de la Caja de Colonización, formado por elementos representativos de las fuerzas vivas de la región, controlados por delegados del Gobierno.

Este comité, con amplio conocimiento de causas, estudiaría la distribución de los lotes, según sus condiciones, ubicación, condiciones del aspirante a colono, etc., pues colonizar Magallanes no es cosa de instalarse ante una carta y trazar sectores de terreno con una escuadra y una regla, numerándolos en seguida.

Con relación a la caída de los lotes, creo que por ningún motivo debe ser inferior a 1.000 hectáreas, fluctuando el término medio alrededor de las 3.000. Parcelas pequeñas se justificarían en la proximidad de las poblaciones para chacareros, agricultores, horticultores, etc.

Acercos de la selección de los colonos, debe aplicarse la cláusula primera de la Ley General, que dice relación con sus cualidades personales, de conocimientos, condiciones de carácter, capacidad, etc. También, naturalmente, debe tomarse en cuenta el capital en dinero que aporte el aspirante, así como el capital que representa las aptitudes personales que posee. Si el dinero es trabajo acumulado, según el precepto económico positivista, también lo es el conocimiento y la capacidad.

—¿...?

—Terrenos disponibles hay, desde luego, aquellas concesiones fiscales que están por caducar pueden recuperarse a cambio de la prórroga de otras concesiones. Y, si llega el caso, creo necesario que se deberá ir a la expropiación de las concesiones actuales y aun de la expropiación de las propiedades a título definitivo que el Fisco ha cedido en otras épocas de la manera más generosa del mundo.

No quiero decir con esto que se trate de liquidar las actuales grandes estancias, que están muy bien organizadas y que representan valores reales y considerables; pero en un momento dado, deben primar los intereses colectivos por encima de los de los particulares.

—¿...?

—Es posible que la colonización no resuelva, por el momento, el problema de la desocupación temporal característica de Magallanes y que día a día se hace más grave; por lo tanto, conjuntamente, debe estudiarse un plan de industrialización a base de las materias primas que Magallanes produce. Me parece que las industrias textiles y la de los cueros se imponen desde el primer momento.

—¿...?

—La nacionalidad de los colonos, es, indudablemente, un punto de manifiesta importancia. En Chile hay colonos de aptitudes indiscutibles. Tanto es así que en el sur de la Argentina, son los chilenos los colonos preferidos, como ocurre en el Neuquén y en la Patagonia. Los chilenos que emigran en busca de mejores condiciones de trabajo, son gente esforzada y capaz, cualidades que debe aprovechar nuestra patria antes que cualquier otra. Los extranjeros deben aceptarse también, a mi juicio, cuando lo merezcan; pero por ningún motivo se les debe agrupar en colonias exclusivas, pues puede ocurrir que pasen varias generaciones antes de que terminen de asimilarse. Diseminados entre chilenos pueden llegar a constituir valores positivos para la nacionalidad.

—¿...?

—Habría muchísimas otras cosas de que hablar, pero, en realidad es casi imposible prever lo que va a ocurrir cuando se inicie la colonización de Magallanes. Esta es una región en que, hasta la tierra, está por hacer, todavía, que podría convertirse en una fuente de incalculable riqueza, muy por encima de la que ahora representa, que es una de las principales del país.

Y, a propósito de esto, es del caso observar que en los alrededores del Istmo de Ofqui, que acabamos de visitar, bien puede ser que se quite una riqueza desconocida, como la que existe en Aysén, que permanece ignorada e improductiva hasta que el Gobierno se ocupó de la región. Las tierras bajas y llanas, ricas en vegetación arbórea, que rodean el Istmo hasta donde alcanza la vista, estoy seguro que serán algún día una zona agrícola de calidad envidiable, centro de una riqueza importante y de un sector de una población densa y laboriosa.

# El Touring Club de Magallanes

## Reseña de sus actividades

El Touring Club de Magallanes, fundado el 6 de junio de 1931, es una institución ideada, organizada y sostenida por la iniciativa particular. Se dedica a fomentar el turismo, a dar a conocer las bellezas regionales a sus asociados, a los demás pobladores de Magallanes, y a los turistas en general.

Desde su fundación ha organizado y llevado a cabo unos cruces de turismo por mar, en cómodos vapores, a los ventisqueros del Fiord de Agostini, Contralmirante Martínez, Seno Chico Seno Amintantago, Canal Beagle, Fuerte Bulnes, Monte Sarmiento, etc., y en ellos ha movido, por término medio, 84 personas en cada viaje.

Además de los viajes por mar organiza también periódicamente caravanas de automóviles a los lugares más pintorescos de la provincia.

Con su oficina de informaciones permanentes, ha servido también de guía a los turistas que cada verano llegan de ultramar, en gran número, en los cómodos transatlánticos "Reina del Pacífico", "Monte Paicó", "Antonio Delfino",

"Malolo", "Monte Cervantes", "Cap Arcona", etc.

La oficina de informaciones del Touring Club de Magallanes está en contacto con los principales Clubs de turismo de Sur América y de Europa y a ellos remite con profusión los folletos, afiches y estampillas de propaganda, vistas panorámicas de la región, etc.

Invierte todos sus recursos provenientes exclusivamente de la modesta cuota que pagan sus 400 asociados, en la publicación de artículos de propaganda turística en la prensa nacional y extranjera, en la impresión y distribución de folletos y estampillas, también de propaganda, en la adquisición y reparto de vistas fotográficas de la región, y en el mantenimiento de su oficina de informaciones.

Sostiene nutrida correspondencia con todas las instituciones similares, Em-



Coronel de Carabineros, señor Aguilas Frias, jefe de este servicio en la provincia de Magallanes, carga en el cual ha demostrado su espíritu altamente progresista y entusiasta.

presas de Viajes, Compañías de Navegación, etc., del mundo entero, obtiene para sus asociados ventajosas protecciones en sus viajes al resto de la República y al extranjero, y coopera a la labor que bajo el lema de "Viajemos por las Américas" ha inculcado la oficina de turismo de la Unión Panamericana de Washington.

En resumen, el Touring Club de Magallanes realiza una obra patriótica y cultural persiguiendo el objetivo de hacer del Territorio de Magallanes un centro de atracción turística en beneficio de la región y del país.

Fortes Bulnes a 50 km. sur de Magallanes, y el Muzo del Payne y las Cuevas del Milodón y de las Estalmitas de Última Esperanza. Pende en la actualidad de la resolución de la Comisión General de Tierras y Colonización una solicitud elevada por la institución en tal sentido.

## APROVECHE SUS PROXIMAS VACACIONES PARA CONOCER EL TERRITORIO DE MAGALLANES

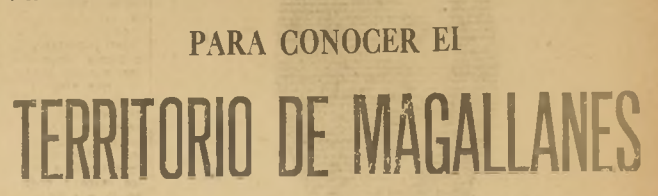

FJORD D'AGOSTINI, TIERRA DEL FUEGO.—EL VAPOR "ALEJANDRO" FONDEADO FRENTE AL MONTE BUCKLAND, 13 DE OCTUBRE DE 1935 (Foto. T. FRANCISCOVIC)

Conozca la hermosa y más austral ciudad del país. Impóngase personalmente de las incomparables bellezas naturales que encierran los Fjords y Canales de la TIERRA DEL FUEGO, con sus imponentes montañas y magníficos ventisqueros.

Haga una excursión a la idílica Región del Payne del departamento de ULTIMA ESPERANZA, para admirar sus hermosos bosques, sus torrentes y sus lagos.

EL TOURING CLUB DE MAGALLANES Organismo Oficial de Turismo para el Territorio Calle Errázuriz 985 -- Casilla 127 le proporciona todas las informaciones necesarias y cooperará a hacer su estadía en aquella región agradable y provechosa.

# HOTEL COSMOS

JUAN TOHT Y CIA. TELEFONO 40, CASILLA 841. MAGALLANES — CHILE.



Aspecto del espacioso Living-Room del Hotel

El mejor establecimiento en su género en toda la región. Departamentos de lujo compuestos de salón, dormitorio y baño. Departamentos con baño independiente.—Suntuosas habitaciones en total. Comedores y salones de gran amplitud, especiales para banquetes y fiestas. Cocina de primer orden. Calefacción central y estufas en todas las habitaciones.

Este hotel está atendido por los propietarios y por un personal educado y competente.

CUANDO VAYA A MAGALLANES, ALÓJESE EN EL HOTEL COSMOS.

# CASA CONTARDI

JULIO J. CONTARDI C. y Cía. Ltda.

# REMATES.—CONSIGNACIONES

HUERFANOS 1339 Casilla 444 Santiago

**Julio C. Contardi C.,** Martillero de Hacienda.

# El "Destacamento Magallanes"

Misión histórica y social que le ha correspondido cumplir a esta unidad

La unidad militar de guarnición en Magallanes, se halla ligada íntimamente a la historia y evolución del Territorio, ya que la fundación de la Colonia correspondió a una pequeña Guarnición Militar compuesta en su principio sólo por siete artilleros, quienes instalaron la primera soberanía nacional en el (Puerto Hambre), con el nombre de Fuerte o Colonia Buñes.

Esta guarnición ha ido aumentando paralelamente al crecimiento de la población, hasta convertirse en el Destacamento Magallanes, unidad que cuenta con un cuer-

po de 32 oficiales y en la que se instruye anualmente un contingente de cerca de 500 hombres.

Por decreto supremo N.º 1.554, de 2 de diciembre de 1910, fué creado el Batallón Magallanes, formado por dos compañías de infantería, siendo su primer comandante, el mayor señor Alberto Lara Espinoza, unidad que ha servido de base al actual Destacamento, pues anteriormente y en diversos períodos han existido unidades de tropas cuya organización y contingente varían de acuerdo con el propósito que fueron creados.



Tte. Coronel, señor Ramón Cañas M. Comandante del Destacamento Magallanes.

Por decreto de siete de Julio de 1922, siendo comandante de la Unidad el mayor

don José María Barceló Lira, fué elevado a la categoría de Regimiento (Regimiento de Infantería N.º 17 Magallanes").

El 17 de octubre de 1925, cesando el comando el teniente coronel señor Javier Palacios Hurtado, se creó el Destacamento Magallanes.

El destacamento está compuesto por las siguientes unidades:

Comando del Destacamento

Regimiento de Infantería "Fudeto N.º 10";

Batería de Montaña "General Sotomayor";

Sección Transporte Automóvil.

Aparte de la misión histórica que a esta unidad le ha correspondido desempeñar en la formación de la ciudad, el Destacamento ha influido también poderosamente en la formación espiritual de la

población, ya que un fuerte porcentaje de ella ha debido basar por sus filas para recibir, junto con la enseñanza militar, los conceptos cívicos y patrióticos indispensables a todo buen ciudadano.

A este respecto el actual comandante del Destacamento, teniente coronel señor Ramón Cañas Montalva, que goza de merecido prestigio en todos los círculos de la población, ha dicho:

—No soy yo de los que piensan que una razón perfectamente militar justifica nuestra existencia en estas alturas. Nuestra obra resulta a la vez que militar, esencialmente social y, como debe corresponder, a mi entender, a ejércitos de naciones jóvenes, en plena formación como la nuestra, y sin problemas de carácter internacionales, expansionistas o imperialistas, como ocurre en otros continentes.

"Nuestra misión tiene mayor similitud con la de aquellas tropas coloniales que, lejos de llevar sangre en sus bayonetas, han llevado organización, cultura, espíritu cívico y grandeza a las regiones conquistadas.

Nuestro cuartel es y debe ser, el centro cultural cívico de mayor atractivo para la población obrera, especialmente: sus aulas deben tener mucho de templo a través de su obra tradicional y patriótica y mucho de escuela en las enseñanzas que abarcan. Sus ceremonias cívicas y sus talleres deben formar simultáneamente el brazo y el espíritu del futuro gran obrero dignificado por sobre toda consideración el trabajo. Pero para ello necesitamos de los recursos materiales más indispensables, toda vez que los espirituales, radicados en el convencimiento y la fe, existen por demás arraigados en nuestros corazones."

# Un hombre forjado en el yunque del Esfuerzo

## D. Estéban Covachich Covachich

Don Estéban Covachich, uno de los primeros pobladores de la Tierra del Fuego. Llegó a Magallanes atraído como muchos otros por la leyenda del oro que entonces comenzaba a difundirse por todas partes, el 22 de agosto de 1892.

Tras algunos esfuerzos infructuosos en busca del precioso metal, decidió abandonar el vano anhelo del oro y recuperar el tiempo perdido dedicándose a otra industria. Fue así como comenzó la instalación de una fábrica de ladrillos en las riberas de Río de las Minas, próximo a Magallanes. Empresa esta que tampoco se tradujo en el éxito esperado, por cuanto faltaban los elementos indispensables a la industria.

En compañía de algunos paisanos, decide entonces, en vista de este nuevo fracaso, reemprender la aventura del oro, pensando esta vez al Estrecho para ir en busca de arenas auríferas en la Tierra del Fuego, empresa por demás difícil y arriesgada, por cuanto aquella región era entonces un desierto deshabitado y, al parecer, inhabitable. Nera arretrato, su embargo, al esforzado poblador que fracasó tras fracaso, arriesgando su vida en los paros helados y las montañas inclementes, transitando en una tierra de donde no se podía obtener ninguna substancia alimenticia, iba internándose más y más sin que su ánimo flaqueara y cesase su invencible anhelo de triunfar al fin.

Hacia el año 1893 decidió trasladarse al lado argentino, al lugar llamado el Cerro, donde otra vez fracasaron sus intentos, por no disponer de medios adecuados para el trabajo.

En 1885, junto con don Nicolás Covachich construyó una de las primeras casas del futuro pueblo de Porvenir, donde instaló un pequeño negocio para abastecer a los mineros que cada día disminuían en mayor número a la región.

En aquel entonces se constituyeron algunas compañías mineras, que, utilizando maquinarias adecuadas, comenzaron a trabajar en grande la fauna del oro en los alrededores de Porvenir. Sin embargo, estas iniciativas fracasaron también, pues tras algunos años de labor las drizas se pararon y quedaron abandonadas por los ríos de la Tierra del Fuego. Este contratiempo desanimó a muchos, más no influyó en el ánimo de nuestro hombre que, seguro de la riqueza de aquellos suelos, continuó buscando nuevos modos de actividad.

El año 1916 marcó una nueva etapa en la agitada vida del señor Covachich. Aquel año se reunió poder disponer de algunos miles de hectáreas de aquella zona, en que tanto había trabajado y sufrido, comienza de nuevo la tarea con la ayuda de algunos miembros de su familia. La labor es dura, pero aquel ánimo que no se ha arredrado ante las tempestades de nieve, el hambre y el desamparo, aquellas manos que han rascado la tierra buscando una riqueza fugitiva, no se fatigan empujando a azada y la esteba del arado.

En el predio de 2.814 hectáreas que ha recibido, trabaja en compañía de algunos socios y poco a poco, va consiguiendo un mercado bienhecho como fruto de múltiples y constantes afanes.

La vida entonces se hace más liviana. Ligado a don Mateo y a don Nicolás Covachich, trabaja junto con los demás pioneros de la riqueza de Porvenir, brindando al progreso todas sus iniciativas y su indomable esfuerzo.



No queremos terminar esta breve reseña de la fructífera existencia de don Estéban Covachich sin mencionar en parte su aporte incondicional a toda obra de bien colectivo. El nombre del señor Covachich está ligado a las principales instituciones de Tierra del Fuego. Es fundador de la Sociedad Cosmopolita de Socorros Mutuos; es fundador de la primitiva Cruz Roja; fundador y accionista de la Comunidad Almirante Sienot; poseedora de los barcos que hacen la travesía entre Magallanes y Porvenir; fundador del Club Yugoslavo y del Club de Tiro al Blanco; forma parte de la Junta Permanente de Informaciones Agrícolas; miembro de la Junta Clasificadora de Pastos; y socio activo de casi la totalidad de las instituciones sociales de la región.

# HOTEL IMPERIAL

Casilla 380 — MAGALLANES — Teléfono 421

Dirección telegráfica: "JAROTÉY".

Establecimiento de primer orden. Higiene y confort. Departamentos especiales para familias. Amplios comedores para banquetes y fiestas.

Cantina de primera clase. Licores importados y nacionales. Excelente cocina a la chilena.

Atiende su propio dueño. Personal competente

## Calefacción central

Calle Valdivia esquina Jorge Montt.

NILO JARAMILLO, Propietario.

# : DAVID MAIR :

Casilla 373 - MAGALLANES - Calle Pedro Montt 949

Importador y Vendedor de:

Neumáticos y Cámaras

# MICHELIN

Whisky GRANT'S

GIN-BEEFEATER - London Dry

# SOCIEDAD CREADERA DE CASIMERO LTDA. "ESTANCIA FENTON"

LA SOCIEDAD CREADERA DE "CASIMERO LTDA." ES UNA DE LAS DE MAYOR PRESTIGIO DE LA EXTENSA ZONA GANADERA DE MAGALLANES. FUE FUNDADA HACE CUARENTA Y CINCO AÑOS, Y HASTA LA FECHA HA OBTENIDO UN PLENO ÉXITO EN SU PRODUCCIÓN DE ANIMALES Y LANAR. ELLO DEBIDO A QUE SIEMPRE HA LLEVADO LA RAZA "CORIEDALE" COMO BASE DE SANGRE DE SU MAGNÍFICO TIPO "FENTON". TODOS LOS AÑOS LA SOCIEDAD COMPRA EN NUEVA ZELANDIA LOS REPRODUCTORES DE SANGRE FINA, PARA MEJORAR LA RAZA, DE MANERA QUE LOS ANIMALES DE LA "ESTANCIA FENTON" SE PUEDEN CONSIDERAR COMO DE SANGRE PURA.



CARNERO 2 DIENTES "FENTON"



CARNERO 2 DIENTES "CHAMPION"



OVEJA 2 DIENTES "FENTON"



OVEJA 2 DIENTES "FENTON"

ESTOS ANIMALES SON DE LA SOCIEDAD CREADERA DE "CASIMERO Ltda." ESTANCIA "FENTON", TIPO "FENTON", QUE HAN OBTENIDO HERMOSOS PREMIOS EN TODAS LAS EXPOSICIONES. COMPRANDO EN CHILE ANIMALES DE ESTA SANGRE, LOS INTERESADOS TIENEN LA VENTAJA DE COMPRAR ANIMALES QUE YA ESTAN ACOSTUMBRADOS AL CLIMA, Y EN PRECIOS MUCHO MAS BAJOS Y CONVENIENTES QUE LOS DE LAS COLONIAS BRITANICAS. LOS INTERESADOS PUEDEN DIRIGIRSE A LA FIRMA CASIMERO LTDA., MAGALLANES, UNICOS REPRESENTANTES.

CALLE LAUTARO NAVARRO 1083

**DICK Y BRAVO**

CASILLA 2-D - MAGALLANES





MANIFESTACION a D. ALVARO RIVERA M.



El miércoles se llevó a efecto en el Club de Señores la manifestación que ofrecían sus amigos y correligionarios del P. Social Republicano al señor don Alvaro Rivera Matte, con motivo de celebrarse su cumpleaños...

Sin adoptar acuerdos se levantó ayer la sesión de la Tercera Subcomisión Mixta

El diputado radical señor Ortega pidió que se destinara a la Educación Pública la suma destinada a subvencionar establecimientos particulares... Ayer se reunió la Tercera Subcomisión Mixta de Presupuestos que preside el senador señor Lira Infante...

CLUB DEMOCRATA "Z. TORREALBA"

CANDIDATURAS A LA LUCHA PARA DIRECTORIO DEPARTAMENTAL DE SANTIAGO... Con todo entusiasmo se prosiguieron en este club de propaganda Democrática los trabajos electorales para la designación del próximo directorio Departamental de Santiago que ha de efectuarse el próximo domingo 3 de los corrientes...

Jira de difusión doctrinaria

INICIARAN MAÑANA MIEMBROS DE LA JUVENTUD RADICAL DE SANTIAGO

Mañana partirá la delegación de la Juventud Radical de Santiago que hará una jira de difusión doctrinaria por las ciudades de Iquique y San Fernando...

ACUERDO DEL CENTRO DEMOCRATA DE SANTIAGO

Bajo la presidencia del señor Santiago Tejas, secretarios Poupin y O'Ryan, y con asistencia de la mayoría de los asambleístas celebró reunión este centro político y social... UNIFICACION DEL PARTIDO... Se trató extensamente de los trabajos que la comisión que preside el señor Nolasco Cárdenas viene desarrollando...

AGROPACION DEMOCRATICA DE SANTIAGO

EL DIRECTORIO SE REUNIO EL 30 DEL PRESENTE EN PUENTE 682... Bajo la presidencia del vicepresidente señor Narciso Díaz V. y el secretario señor Federico Aranda, se constituyó en sesión a las 10.30 P. M.

LA COMISION MIXTA DESPACHO EL PRESUPUESTO DE SANIDAD

En la tarde de ayer se reunió la Comisión Mixta de Presupuestos, presidida por don Arcenio Gutiérrez, y con asistencia de los señores señores Lira Infante, Pradenas, Rodríguez, Silva y Urrutia Manzano...

En la Escuela de Servicio Social se festejó ayer a la Dra. uruguayaya, Sra. Armand Ugón

Hoy regresa a Montevideo, después de haber conocido la organización de estos servicios en nuestro país

La doctora Armand Ugón es una distinguida personalidad uruguayaya, perteneciente al Consejo de Defensa del Niño y ha sido comisionada para estudiar las diversas organizaciones del Servicio de Asistencia Social...

Ya está oficialmente fijado el programa de Fiestas de la Primavera de Noviembre

Novedosos e interesantes números lo forman — S. M. habló anoche por la Radio Chilena Consolidada

Próxima la inauguración de las Fiestas de la Primavera del presente año, el Comité Unido de estas festividades, que está establecido por el Bando de Piedad de Chile, ha fijado el siguiente programa oficial... A las 13 horas — Almuerzo que ofrece el Consejo Superior del Bando de Piedad de Chile...

Un violento incendio destruyó anoche la Cafetería Popular N.º 3

Cinco bomberos resultaron heridos en el siniestro... Por la responsabilidad que pudo haber en el siniestro, fue detenido el administrador de la Cafetería, don Carlos San-Bosco Rolandi...

DESDE HOY ESTAN EN VIGENCIA LAS NUEVAS TARIFAS POSTALES

Rigen para los países pertenecientes a la Unión Postal Universal... Las siguientes tarifas entran en vigencia hoy para los servicios de correspondencia para el extranjero... Primer porte de 20 gramos... \$ 1.00

DESCONOCEN SU VALIDEZ DE UNA ELECCION

Hemos recibido la siguiente comunicación: "Santiago, octubre 31 de 1933. Señor Editor Político, Muy señor mío, lamentablemente tener que molestarlo a Ud. a la opinión de los señores miembros de la Comisión Electoral que se reunió el día 27 de octubre..."

COBRO DEL PEQUEÑO DERECHO DE AUTOR FUE SUSPENDIDO

Han sido suspendidos, hasta nueva resolución, los efectos del decreto N.º 3938, de 28 de septiembre último, que aprueba el reglamento para el cobro del "pequeño derecho de autor"...

S. M. AMELIA I HABLO POR RADIO ANOCHE

La Radio La Chilena Consolidada recibió anoche la visita de S. M. Amelia I, Reina de las Fiestas de Primavera, que invitó al público a adherirse a las fiestas...

Dirección de Pavimentación Comunal

Se previene a los propietarios de inmuebles ubicados en las calles que se indican, que deben pagar en la Tesorería Comunal respectiva las CUOTAS SEMESTRALES DE PAVIMENTACION, correspondientes al SEGUNDO SEMESTRE DEL PRESENTE AÑO, entre el 1.º de octubre y el 15 de noviembre próximo... COMUNA DE NUÑO: Calle Pérez Canto, Cirujano Videla, Prado. COMUNA DE PROVIDENCIA: Calle Padre Mariano, Montolín, Sin Nombre N.º 1, Sin Nombre N.º 2, Carlos M. Prado, Pérez Valenzuela. COMUNA DE QUINTA NORMAL: Calle San Pablo. COMUNA DE SAN BERNARDO: Calle O'Higgins. Santiago, 27 de septiembre de 1933. EL DIRECTOR DE PAVIMENTACION COMUNAL.

VIA CONDOR. Seguridad — Puntualidad — Rapidez. Servicio aéreo de pasajeros a ARGENTINA, URUGUAY, BRASIL con los conocidos trimotores JUNKERS JU 52, por 14 pasajeros. Compañía de Transportes Marítimos, Calle Bandera 191, Teléfonos 62181 y 76165. Dirección Telegráfica AERONAUTA.

ESTE RELOJ PUEDE SER SUYO. Avisos Económicos de "LA NACION". Cada día regalamos un reloj de los importados por la JOYERIA MEYER. HUERFANOS N.º 935, frente al Teatro Central. donde usted encontrará Joyas, Reljes y Hermosos Artículos para Regalos. AYER salió favorecido este aviso: SEÑORAS!!! LAS MEJORES EMPLEADAS pidalas en la mejor agencia. Londres 15. Lea usted "LA NACION" y avise en la SECCION AVISOS ECONOMICOS.



# La romería al Cementerio se registrará por disposiciones especiales de la Dirección General de Sanidad

Habrá horario especial de visitas, y se exigirá en algunos casos certificado de limpieza

## FURGOÑES SANITARIOS PARA DESASEADOS

El ministro de Higiene y Asistencia Social, doctor Carlos Martínez, anunció ayer que el Cementerio de San Borja será sometido a un control especial de limpieza por el Director General de Sanidad, doctor Benjamín... Habrá un horario especial de visitas y se exigirá en algunos casos certificado de limpieza...

El traslado de las casas de limpieza de los desaseados se han sorprendido en las inmediaciones de estos recipientes, se exigirá certificado de limpieza a toda persona que los auxiliares e inspectores sanitarios estimen convenientes... También se exigirá este certificado a los ciudadanos y a los que se desasea en tumbas; habrá un horario de visitas del público que no podrá exceder de las 18 horas y brigadas especiales de personal de sanidad colaborarán con los carabineros en el estricto cumplimiento de las medidas ordenadas.

# Sin sesión

El diputado... Ayer se celebró una reunión... El ministro de Higiene y Asistencia Social, doctor Carlos Martínez, anunció ayer que el Cementerio de San Borja será sometido a un control especial de limpieza por el Director General de Sanidad, doctor Benjamín...

# Dr. don Juan Wood W. Reclamado

Dr. don Juan Wood W. Reclamado, es el nombre que el médico inglés, recientemente elegido Profesor de Ginecología de la Facultad de Medicina... Este presupuesto alcanza a 34 millones de pesos. No se consultan en el rebajas de sueldos del personal ni disminución de empleados.

# No se disminuyen sueldos ni se suprimen cargos en el Presupuesto Municipal para el año próximo

Alcanza a poco más de 34 millones de pesos, y será entregado mañana al Intendente de la Provincia... Este presupuesto alcanza a 34 millones de pesos. No se consultan en el rebajas de sueldos del personal ni disminución de empleados.

# CLUB Y Conferencias breves transmiten hoy las radiodifusoras de Santiago

Colaboraciones de la Universidad y demás organismos de la Educación Pública... Con todo, que en esta noche se transmitirán hoy el siguiente programa de conferencias breves...

# Manifestación bomberil en honor de los señores Anguita y Enrique Phillips R. P.

Manifestación bomberil en honor de los señores Anguita y Enrique Phillips R. P. Se celebrará mañana a las 10 horas en el campo de deportes de San Borja...

# RIFAS Y RULETAS SE CLAUSTRARON

Con fecha de ayer la Alcaldía decretó la clausura del establecimiento de rifas y ruletas ubicado en calle San Borja 2254, por encontrarse funcionando sin tener para ello la autorización municipal correspondiente.

# TRANSITO SUSPENDIDO

Desde hoy y por el término de diez días se suspenderá el tránsito en el Puesto del río Maipo, en la Rinconada de Aysén, mientras se efectúan las pertinentes reparaciones.

# BENEFICIO DE LA ESCUELA 108 FIESTA EN EL TEATRO POLITEAMA

Mañana se efectuará en el Teatro Politeama una manifestación en honor de la Escuela 108. Se dará un recital de poemas...

# ACTIVIDADES DE LA UNION DE PROFESORES

BAILE DE PRIMAVERA. En el Hogar Social de los Profesores, calle de Gálvez 182, se realizará mañana dos de noviembre un baile social...

# El discurso del diputado don Carlos A. Martínez, sobre las incidencias de la Compañía Chilena de Electricidad

Por haber sido publicado con errores, publicamos a continuación el discurso pronunciado por don Carlos A. Martínez, en la sesión de anteyer de la Cámara de Diputados... Este discurso es una réplica a las acusaciones que se le han hecho a la Compañía Chilena de Electricidad...

# Un nuevo profesor de Medicina

Habría sido fácil detener la salida de la gruesa suma de millones hasta completar ciento noventa y dos que se suma por la cual se ha demandado a la Honorable Cámara... Este presupuesto alcanza a 34 millones de pesos.

# BOLETIN DEL TIEMPO

Las condiciones se mantuvieron buenas, con algo de nebulosidad y neblinas locales... Temperatura de ayer: Mínima 7.20 C. Máxima, 24.0 C.

# Beneficio de la Escuela 108

Mañana se efectuará en el Teatro Politeama una manifestación en honor de la Escuela 108.

# Actividades de la Unión de Profesores

Baile de Primavera. En el Hogar Social de los Profesores, calle de Gálvez 182, se realizará mañana dos de noviembre un baile social.

# El discurso del diputado don Carlos A. Martínez, sobre las incidencias de la Compañía Chilena de Electricidad

Por haber sido publicado con errores, publicamos a continuación el discurso pronunciado por don Carlos A. Martínez, en la sesión de anteyer de la Cámara de Diputados... Este discurso es una réplica a las acusaciones que se le han hecho a la Compañía Chilena de Electricidad...

# El discurso del diputado don Carlos A. Martínez, sobre las incidencias de la Compañía Chilena de Electricidad

Problema de la Compañía Chilena de Electricidad. El señor Martínez denunció las irregularidades en la gestión de la Compañía Chilena de Electricidad, especialmente en lo referente a la emisión de acciones y a la gestión financiera... Señaló que la Compañía había acumulado pérdidas y que sus acciones habían perdido valor...

# El discurso del diputado don Carlos A. Martínez, sobre las incidencias de la Compañía Chilena de Electricidad

El señor Martínez continuó denunciando la gestión de la Compañía Chilena de Electricidad, señalando que las acciones emitidas no tenían el valor que se les asignó y que la Compañía estaba en una situación financiera precaria...

# El discurso del diputado don Carlos A. Martínez, sobre las incidencias de la Compañía Chilena de Electricidad

El señor Martínez denunció que la Compañía Chilena de Electricidad había emitido acciones sin el consentimiento de la Cámara y que estas acciones habían perdido todo valor... Señaló que la Compañía estaba en una situación financiera precaria y que necesitaba ser intervenida por el Estado...

# El discurso del diputado don Carlos A. Martínez, sobre las incidencias de la Compañía Chilena de Electricidad

El señor Martínez denunció que la Compañía Chilena de Electricidad había emitido acciones sin el consentimiento de la Cámara y que estas acciones habían perdido todo valor... Señaló que la Compañía estaba en una situación financiera precaria y que necesitaba ser intervenida por el Estado...

El discurso del diputado don Carlos A. Martínez, sobre las incidencias de la Compañía Chilena de Electricidad. (Continúa en la página 21)

# Banco Central de Chile

## Balance General ordenado practicar por la Superintendencia de Bancos, en 15 de Octubre de 1935

### ACTIVO

### PASIVO

CUENTAS	Parciales	Moneda Corriente	Moneda Extranj.	Oro	Sumas
<b>FONDOS DISPONIBLES.</b>					
Oro específico:					
a) Oro Chileno .....				\$ 60.753.796,13	
b) Oro Monedas Extranjeras .....				2.859.972,81	
c) Oro en BARRAS .....				70.004.419,10	
Oro depositado en el exterior:					
a) a la vista .....				2.076.570,04	
Total de la Reserva .....					
				\$ 142.134.358,78	\$ 142.134.358,78
Otros valores:					
a) moneda divisionaria .....	\$ 19.474.350,90				
b) documentos a cargo de otros Bancos .....	1.890.100,08				21.354.456,98
Oro de terceros:					
a) en el país .....				1.178.139,85	1.178.139,85
Disponibilidades por cuenta de terceros:					
a) en cuenta con corresponsales .....				5.013,01	
b) en correspons. a Ley 5107 y D. Ley 548 .....				1.008.105,84	
c) en corresponsales, según Ley 5594 .....				2.493.700,88	
					14.395.344,64
<b>COLOCACIONES.</b>					
con Bancos Acclionistas:					
a) redescuentos					
vencimientos antes de 30 días .....	\$ 698.718,10				
vencimientos antes de 60 días .....	828.087,04				
vencimientos antes de 90 días .....	138.390,40				
Con el público:					
a) letras descontadas.					
vencimientos antes de 30 días .....	\$ 1.368.005,22				
vencimientos antes de 60 días .....	954.990,92				
vencimientos antes de 90 días .....	954.990,92				
b) préstamos (Warrants) .....	2.973.263,81				7.203.908,69
	4.231.644,85				
Con el Fisco y Reparticiones Gubernativas:					
a) préstamos al Fisco .....	700.784.032,31				
b) préstamos a Reparticiones Gubernativas .....	9.364.500,—				709.848.532,31
Con Instituciones no Acclionistas:					
a) Instituciones de Crédito Hipotecario .....	11.541.722,07				
b) Instituciones de Fomento .....	29.466.836,31				
c) Industria Salitrera .....	21.989.309,50				
d) Caja de Empleados Particulares .....	1.000.000,—				
e) Caja de Crédito Popular .....	4.230.000,—				68.327.877,94
<b>INVERSIONES:</b>					
Bienes Raíces .....	10.300.000,—				
Valores mobiliarios .....	35.000,—				
Muebles, materiales y útiles .....	23.047,20				10.358.047,20
<b>OTRAS CUENTAS DEL ACTIVO:</b>					
Conversiones .....			820.305,26		
Cambio y Compras Ventas, Ley 5594 .....	17.004.744,94				
Operaciones Pendientes y Varios .....	76.978,87				
Intereses por Recibir .....	5.377.999,87				22.280.028,94
<b>OTRAS CUENTAS DEL DEBE:</b>					
Gastos de administración y varios .....	1.811.440,07	37.534,60	1.454,70		1.650.438,37
	\$ 842.920.296,06	\$ 14.240.003,65	\$ 144.347.129,25	\$ 1.001.507.428,86	
Moneda Corriente contra Fondos de Conversión .....	142.154.358,78				
	\$ 985.074.650,74	\$ 14.240.003,65	\$ 144.347.129,25		

CUENTAS	Parciales	Moneda Corriente	Moneda Extranj.	Oro	Sumas
<b>EXIGIBLE A LA VISTA:</b>					
Billetes en Circulación .....					
					\$ 530.073.746,40
Depósitos de terceros:					
a) Bancos Acclionistas .....	226.383.441,80	\$ 1.601.944,29		74.851,94	
b) Público .....	62.860.584,18		71.179,29	21.235,70	
c) Fisco .....	11.008.539,56		2.301.747,73	247.284,63	
d) Reparticiones Gubernativas .....	1.735.593,10		638,58	20.844,44	
e) Caja de Amortización .....	56.647.990,—		5.127.007,52		
Otros Compromisos .....	1.275.798,41		2.116,39	5.658,95	
Suma .....	\$ 869.786.953,14	\$ 869.786.953,14	\$ 9.004.683,78	\$ 876.374,36	\$ 879.167.601,20
Menos saldo de la cuenta Cambio y Ley 5594 para los efectos de establecer la Reserva .....					
				17.004.744,94	
Total afecto a Reserva .....					
					\$ 852.781.848,20
<b>OTRAS CUENTAS DEL PASIVO:</b>					
Conversiones .....			1.149.890,06		708.335,09
Operac. por liquid. con Com. Cambios Int. ....					1.008.105,84
Cuentas con Agencias .....	826.678,82				794,80
Operaciones pendientes y varios .....	30.069,75				96.821,25
Operaciones por liquidar, Ley 5594 .....			2.493.700,88		7.928.468,27
<b>OTRAS CUENTAS DEL HABER:</b>					
Gabonales varias .....	5.768.803,77		24.751,93	5.284,13	5.798.839,83
<b>CAPITAL Y RESERVAS:</b>					
Capital .....				90.832.000,—	
Reserva Legal .....				11.368.593,46	
Reserva Especial .....				6.412,112,—	
					\$ 108.612.705,45
<b>FONDOS DE CONVERSIÓN:</b>					
Conversiones .....					
Operaciones pendientes y varios .....					
Intereses por Recibir .....					
					\$ 985.074.650,74
					\$ 14.240.003,65
					\$ 144.347.129,25
Fondos de Conversión .....					
					\$ 985.074.650,74
					\$ 14.240.003,65
					\$ 144.347.129,25

Encaje Legal con recardo del oro a 201.36%, conforme al Art. No 19 de la Ley No 5185: 33.57%

## CUENTAS DE ORDEN

Valores en Custodia y Garantía .....	\$ 192.850.323,46				
Deudores por Redescuentos enviados al cobro .....	751.231,37				
Redescuentos Recibidos en Cobro .....	702.288,27				
Vales para Incinerar .....	8.450,—				
Billetes para Incinerar .....	48.623,—				
Billetes Prov. para Incinerar .....	184.696.956,—				
Billetes del Banco para Incinerar .....	34.838.925,—				
Creditos Industriales, Ley 5185 .....	900.000,—				
" Corp. Ventas Salitr. Yodo de Chile, Leyes 5185, 5307 y 5350 .....	64.000.000,—				
" Cia. Salitr. de Tarap.-Antof., Leyes 5185 y 5307 .....	22.750.000,—				
" Cia. Salitrera Anglo Chilena, Leyes 5185 y 5307 .....	13.020.000,—				
" Cia. Salitrera The Lautaro Nitrate, Leyes 5185 y 5307 .....	22.700.000,—				\$ 547.266.777,30
<b>Cobranzas Decreto 646:</b>					
Letras Descout. sobre el Extranjero .....	\$ 141.895,83				
Sveriges Riksbank, Estocolmo, Ec. ....	917.195,64				
Eco. Nac. Checoslov., Praga, Ec. ....	31.111,50				
Instituto Cambio con el Exterio. Lit. ....	701,03				
Girokontor der Reichshauptbank Cta. A.R.M. ....	1,48				
Deutsche Verrechnungskasse Berlin R.M. ....	1.368,90				
Banco Exterior de España, Madrid, Ptas. ....	2.095.025,84				
Oesterreichische Nationalbank Cta. A. Sch. ....	371.208,96				
Nederlandsch Clearinginstituut Cta. A. Pih. ....	57.226,33				
" " " Cta. B. Pih. ....	5.768,19				
" " " Cta. Bloqueada Pih. ....	510.088,37				
Natbanker & Kjobenhavn, Cop. Cta. A. K. ....	9.879,73				
Banco de Brasil, R. Janeiro, E. Compensac. ....	1.149.906,64				
Spreka Bank "Custodia" .....	181.105,51				5.475.092,05
	2.620,—				
<b>Ótmaras Para Of. Compens. Cta. A. Fes. ....</b>					
Banco Nacional de Bélgica, Belgas, Cta. B. ....	\$ 8.288,46				
Banque Nationale de Suisse, Cta. A. Fs. ....	445.500,—				
Compensación con Bélgica "Cta. Especial 10 0/10" .....	7.875,20				
	157.083,18				618.746,84
<b>Sumas:</b>					
	\$ 647.266.777,30	\$ 5.475.092,05	\$ 618.746,84	\$ 553.360.616,19	

Valores en Garantía .....	\$ 12.830.000,—				
Acresedores por Valores en Custodia .....	180.020.323,46				
Redescuentos en cobro en Provincias .....	751.231,37				
Recib. en cobro de Sucesales .....	702.288,27				
Vales Retirados de la Circulación .....	8.450,—				
Billetes .....	48.623,—				
Billetes Banco .....	34.838.925,—				
Billetes Prov. ....	184.696.956,00				
Responsab. Credit. Industriales, Ley 5185 .....	900.000,—				
Corp. Vent.-Salitr.-Yodo, Leyes 5185, 5307 y 5350 .....	64.000.000,—				
" Cia. Salitr. Tarap.-Antof., Leyes 5185 y 5307 .....	22.750.000,—				
" Cia. Salitr. Anglo Chilena, Leyes 5185 y 5307 .....	13.020.000,—				
" Cia. Salitr. The Lautaro Nitrate, Leyes 5185 y 5307 .....	22.700.000,—				547.266.777,30
<b>Letras por Cobrar Decreto 646:</b>					
Responsabilidad a Letras Descontadas .....	141.895,83				
Compensaciones con Suecia Ec. ....	917.195,64				
" con Checoslovaquia, Ec. ....	31.111,50				
" con Italia, Cta. A. Lit. ....	701,03				
" con Alemania, Cta. A. R.M. ....	1,48				
" con Alemania, Cta. B. R.M. ....	1.368,90				
" con España, Ptas. ....	2.095.025,84				
" con Austria, Cta. A. Sch. ....	371.208,96				
" con Holanda, Cta. A. Pih. ....	57.226,33				
" con Holanda, Cta. B. Pih. ....	5.768,19				
" con Holanda, Cta. Bloqueada, Pih. ....	510.088,37				
" con Dinamarca, Cta. A. K. ....	9.879,73				
Clearing Brasil .....	1.149.906,64				
Custodia Dineros .....	181.105,51				5.475.092,05
	2.620,—				
<b>Compensación con Francia, Cta. A. Fes. ....</b>					
con Bélgica, Belgas, Cta. B. ....	\$ 8.288,46				
con Suiza, Cta. A. Fs. ....	445.500,—				
Banco Nac. de Bélgica "Cta. Especial 10 0/10" .....	7.875,20				
	157.083,18				618.746,84
<b>Sumas:</b>					
	\$ 547.266.777,30	\$ 5.475.092,05	\$ 618.746,84	\$ 553.360.616,19	

## Tasas de Intereses y Descuentos

Redescuentos a Bancos Acclionistas .....	4 1/2 0/0
al Instituto de Crédito Industrial .....	5 0/0
Descuentos al Público .....	5 0/0
a la Caja Nacional de Ahorros, Ley 5021 .....	5 0/0
Operaciones garantidas con vales de prenda .....	4 1/2 0/0
con la Industria Salitrera, Leyes 5185, 5307 y 5350 a 90 días o menos .....	3 0/0
con la Industria Salitrera, Leyes 5185, 5307 y 5350, de 90 a 180 días .....	4 0/0
con Instituciones de Fomento, Ley 5185 .....	3 0/0
con la Caja de Colonización Agrícola, Ley 5185, hasta \$ 10.000.000 .....	2 0/0
Préstamos a Instituciones de crédito hipotecario D. Ley 466 .....	4 1/2 0/0
a la Caja de Previsión de Empleados Particulares, D. Ley 182 .....	3 0/0
a la Junta de Exportación Agrícola, Ley 5384 .....	3 0/0
de emergencia a la Caja Nacional de Ahorros, Ley 5021 .....	4 1/2 0/0
a la Caja de Crédito Popular, Ley 5398 .....	3 0/0
a Municipalidades y otras Reparticiones Gubernativas, Ley 4993 .....	4 1/2 0/0
al Fisco, Leyes 6286 y 5381 y operaciones pendientes del D. Ley 127 .....	2 0/0

(Firmado): ARTURO MASCHKE, Contador.

(Firmado) O. MEYERHOLZ, Gerente.





Competencia inter-escolar de natación

En la competencia inter-escolar de natación, Instituto Nacio-

Campeonato del Deuma

El campeonato del Club De-

El campeonato del Club De-

El campeonato del Club De-

El campeonato del Club De-

Campeonato Escolar de natación el sábado

Lo organiza la Asociación Escolar como término de sus actividades

Mañana, de 14.30 a 17.30 ho-

Excursión familiar a "La Obra" organiza

DEPORTIVO NACIONAL. Para el domingo ha organizado el Deportivo Nacional una excursión al pintoresco lugar denominado La Obra, situado en el Cajón del Maipo.

Partidos de football en Santa Inés

Hoy se presenta en esta localidad un equipo ferroviario del vecino puerto que lo es el Railway Office Sports Club.

Los preparativos para el Campeonato Nacional de Ciclismo en Valparaíso

Expulsados algunos corredores de la Unión Española de Deportes

VALPARAISO, 31. — La Asociación organizadora del noveno campeonato nacional de ciclismo, se presenta esta tarde con los preparativos para la celebración del mismo.

Fed. Deportiva Popular

CALENDARIO PARA HOY. Escuela 57 con Unión San Martín II; cancha Ochoagasta N.º 1, hora 4.15; árbitro, señor José Silva.

INCIDENTES DE GRAVEDAD EN VALPARAISO, 31. — Debido a un grave incidente, suscitado el domingo pasado, en el Velódromo del Tranque, en el que fueron agredidos el presidente y secretario de la Asociación Ciclista de Valparaíso, señores Primo Salas y Eufrosio Villada, fueron expulsados del seno de esta dirigente, los ex-retores de la Unión Española de Deportes, Alfonso, Pelayo y Manuel Fernández, principales autores de esta incidencia.

En los momentos de la agitación se encontraban presentes las delegaciones de Antofagasta y Puerto Montt, que vienen a participar en el campeonato nacional, quedando muy sorprendidos por la actitud asumida por los pedaleiros de la Unión Española. — (Guzmán, corresponsal.)

TURF

Gran Emir defenderá nuestro pronóstico en el clásico "Príncipe de Gales", prueba básica de la reunión de esta tarde en el Club Hípico

ALGUACIL DEBE SALIR DE PERDEDORES. LIBIA, RESULTA LA MEJOR CARTA EN EL STEEPLCHASE. — DOBLONA TIENE UN COMPROMISO FAVORABLE EN LA CONDICIONAL. — EN EL HANDICAP DE FONDO, SUFRAGAMOS POR CUMBERLAND. — EN LAS SERES DE 1,400 METROS, PREFERIMOS A SIX SOUS, BAMBOLEO, IZAR ZURI Y SNOWDEN.

Table listing horse racing results for Club Hípico on Nov 1, 1935. Includes columns for race name, distance, winner, and other details.

Table listing horse racing results for Club Hípico on Nov 1, 1935. Includes columns for race name, distance, winner, and other details.

Table listing horse racing results for Club Hípico on Nov 1, 1935. Includes columns for race name, distance, winner, and other details.

Table listing horse racing results for Club Hípico on Nov 1, 1935. Includes columns for race name, distance, winner, and other details.

Table listing horse racing results for Club Hípico on Nov 1, 1935. Includes columns for race name, distance, winner, and other details.

Table listing horse racing results for Club Hípico on Nov 1, 1935. Includes columns for race name, distance, winner, and other details.

Table listing horse racing results for Club Hípico on Nov 1, 1935. Includes columns for race name, distance, winner, and other details.

Advertisement for 'CALZADO RUDLOFF', 'VALPIVIA', and 'HUFERFANOS 1032'. Includes contact information and product descriptions.

Advertisement for 'SOCIADAD DE CABALLOS', 'SFINA SANGRE DE CARRERA', and 'Mañana Sábado'. Includes details about horse races and contact information.

Advertisement for 'HARAS POPETA', 'HARAS BLANQUILLO', and 'HARAS TRIANON'. Includes details about horse breeding and contact information.

CLUB... Z...

CLUB... Z...

CLUB... Z...

CLUB... Z...

CLUB... Z...

CLUB... Z...

CLUB... Z...

CLUB... Z...





PRECIO EN TODO EL PAIS: 40 CENTAVOS

SANTIAGO DE CHILE, VIERNES 1.º DE NOVIEMBRE DE 1933

INDUSTRIAS Y COMERCIO

Competencia en escolar de nata

En la competencia de natación...

Campeonato de

El campeonato de tiro "Diana"...

Cambios fijados por el Banco Central de Chile

Table with columns for currency types and exchange rates.

Matadero Municipal

Table listing various types of meat and their prices.

Informaciones comerciales e industriales del extranjero

ACCIONES Y BONOS (DE THE UNITED PRESS ASSOCIATIONS AND DE NUESTROS CORRESPONSALES EN EL EXTRANJERO)

Gran Gales

En el programa de la tarde...

El Mercado de Valores

DE 30 FLUCTUACIONES, SUBIERON 10 Y BAJARON 20 TITULOS...

FERIA SANTA ROSA

Transacciones efectuadas en el rancho de los miércoles...

OPERACIONES EFECTUADAS

Table listing various market operations and prices.

RECORTE este Aviso

que se publicará diariamente. CINCO DE ESTOS AVISOS le darán derecho a un cupón para el GRAN CONCURSO DE NAVIDAD...

RECORTE este Aviso

que se publicará diariamente. CINCO DE ESTOS AVISOS le darán derecho a un cupón para el GRAN CONCURSO DE NAVIDAD...

TARZAN Y EL HOMBRE-LEON (8)

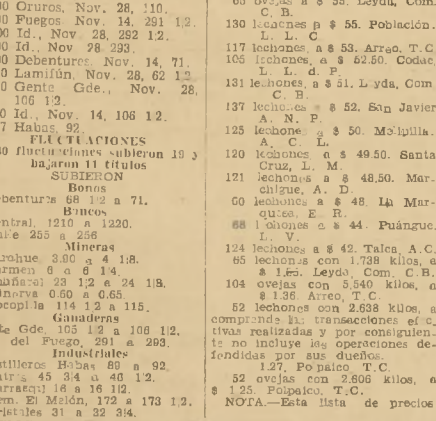

TARZAN Y EL HOMBRE-LEON (8)

Por EDGAR RICE BURROUGHS. El mayor White se levantó temprano para dirigir la carga...

LA CASA DE MR WOLF

EPISODIO 24. ME HAN COLOCADO VDS. EN UNA SITUACION DIFICIL...

LA CASA DE MR WOLF

SR. SCARLETTI, NI QUIERO OFENDERLO, NI ACUSARLO INJUSTAMENTE...

LA CASA DE MR WOLF

SI, JOE - Y ALGUIEN ME SACO A MI LA LLAVE DE CASA DE MI BOLSA...

LA CASA DE MR WOLF

MIRE AQUÍ, SCARLETTI - NIEGA QUE VD. FUE EL HOMBRE GADA QUE SALIA ESTA MADRU GADA A TODA CARRERA DE CASA?