

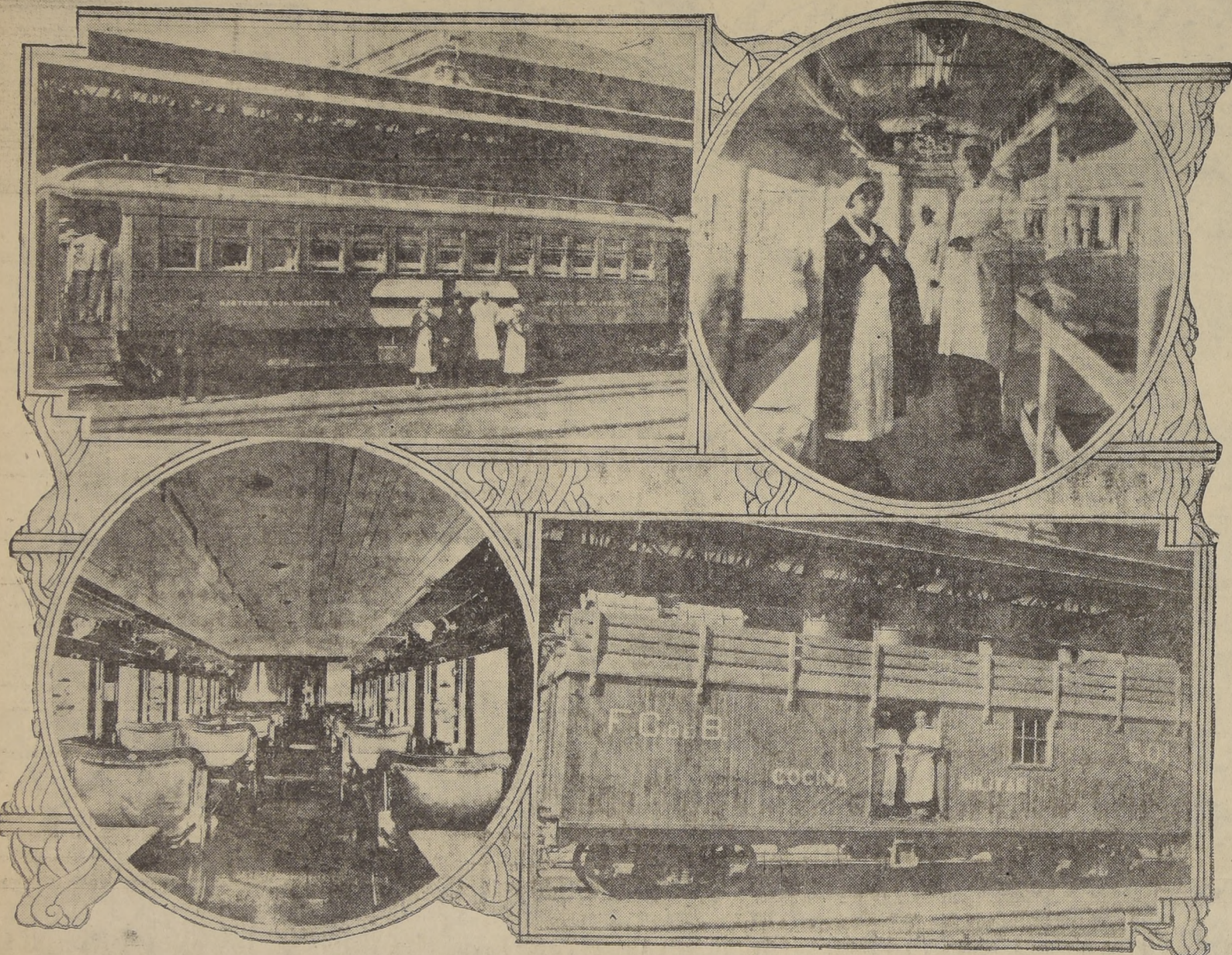

RECUERDOS DE LA VIEJA ARQUITECTURA DE BOLIVIA. --- He aquí un grupo de grabados que nos muestran la belleza arquitectónica de Bolivia, algunos de sus monumentos, y trozo del panorama de La Paz, su capital. Estas viejas puertas y sus interiores son el recuerdo de una época pasada que se conserva celosamente

FERROCARRIL DE ANTOFAGASTA A BOLIVIA Y SUS PRINCIPALES RAMALES Y EMPALMES

RESEÑA HISTORICA DE ELLOS Y ASPECTO GENERAL DEL RECORRIDO DEL PRIMERO Y RAMAL A POTOSI



Los grabados muestran el exterior e interior de los modernos coches del ferrocarril de Antofagasta a Bolivia, una de las principales vías ferrocarrileras.

FERROCARRILES

La política ferroviaria de Bolivia se inició con éxito con el Decreto Supremo de 15 de noviembre de 1887, disposición por la cual se llamó a propuestas públicas para construir varias líneas férreas.

FERROCARRIL DE ANTOFAGASTA A LA PAZ

Esta es una de las principales vías internacionales con que cuenta La Paz, para salir al mar. He aquí su historia en detalles generales, con ocasión del decreto antes citado la Compañía de "Huanachaca de Bolivia", que dicho sea de paso, fue la única firma comercial concursante, propuso la construcción por su cuenta de la línea Ascotán-Oruro, pasando por Huanachaca. El Gobierno aceptó la propuesta por Ley de 29 de noviembre de 1889, y la Compañía inició los trabajos, logrando inaugurar el 25 de noviembre de 1890 la sección Ascotán-Uyuni. Por disposición legislativa de 18 de julio de 1890 el Gobierno permitió que la "Compañía Huanachaca de Bolivia", vendiera sus derechos de la concesión ferroviaria a "The Antofagasta and Bolivia Railway Co. Ltd.", razón social inglesa que, previa ciertas garantías por parte del Gobierno de Bolivia para la inversión de sus capitales, continuó los trabajos de su antecesora, inaugurando a su vez, el 15 de mayo de 1892 la sección Uyuni-Oruro. El costo de esta última sección ascendió a \$ 750,000 y las garantías fiscales sobre esta inversión al 6 por ciento de interés durante los años comprendidos entre 1897 y 1903. En 1904 (22 de mayo), el Gobierno suscribió un contrato llamado Speyer con el National City Bank y Speyer y Co. de Nueva York. Dicho contrato fue aprobado por el Congreso con fecha 27 de noviembre de 1905. Sus estipulaciones principales se reducen: por parte de los concesionarios a invertir en la construcción de las seis líneas que se indican más adelante, con una extensión aproximada de 1400 kms., la suma de \$ 5,500,000; a suscribir un capital nominal de \$ 8,250,000 en bonos hipotecarios sobre las obras a construir en la siguiente forma \$ 2,750,000 en bonos de 1 a y \$ 2,500,000 en bonos de 2 a y a cancelar el total de los bonos de primera el 1 o de enero de 1927; y por parte del Gobierno a cubrir el importe de los bonos de 2 a y a garantizar los bonos de primera con un interés del 5 por ciento durante 20 años con entregas mensuales de \$ 5,000.

Además, los concesionarios se comprometieron por el mismo contrato a devolver al Gobierno tanto los capitales aportados en garantía como los invertidos en bonos de 2 a, en conformidad a cláusulas respectivas. Los primeros una vez cumplido los 20 años y los 2 o en el plazo de 25 años, contados desde 1907. He aquí las líneas a construirse, según el contrato Speyer: "Oruro-Viacha" con ramal al río Desaguadero para empalmar con la línea de Arica; "Oruro-Cochabamba"; "Oruro-Potosí"; "Potosí-Tupiza" y "La Paz-Puerto Pando".

Por autorización suprema de 30 de noviembre de 1904, las firmas concesionarias "National City Bank Speyer y Co." transfirieron sus derechos de construcción ferroviaria a "The Bolivia Railway Co.", compañía que se había formado en Connecticut (E. E. U. U.), "The Bolivia Railway Co.", entregó la construcción de la línea "Viacha-Oruro" a la Empresa "The South American Construction" (22 de marzo de 1907). Realizada la obra (31-Dic-1908), con un costo superior al calculado, la compañía concesionaria sufrió la descaída financiera que se vio precisada a buscar la cooperación de la empresa "The Antofagasta (Chile) and Bolivia Railway Co. Ltd.", en el efecto pactó con ésta, dos contratos por medio de los cuales le entregó la construcción de las líneas que debía construir y le arrendó la explotación de las mismas por el término de 99 años. Ambas transacciones se hicieron con el acuerdo del Gobierno de Bolivia, según disposiciones supremas de 24 de noviembre de 1908, y 21 de agosto de 1909, respectivamente; y aprobaciones legislativas de 21 de diciembre de 1908 y 25 de enero de 1910, también respectivamente.

Con fecha 27 de noviembre de 1908 "The Antofagasta (Chile) and Bolivia Railway Co. Ltd.", consiguió del Gobierno una modificación de las líneas a construir, y de acuerdo con este arreglo continuó los trabajos ferroviarios y entregó al tráfico público las siguientes líneas, con los kilómetros y en los años que se indican, por un costo que según resolución suprema de 12 de junio de 1913, en todo conforme con las compañías directamente interesadas, alcanzó a \$ 7,075,447.1 a 6 d.

Oruro-Viacha	1809
Río Mulato-Potosí	1911
Uyuni-Atocha	1913

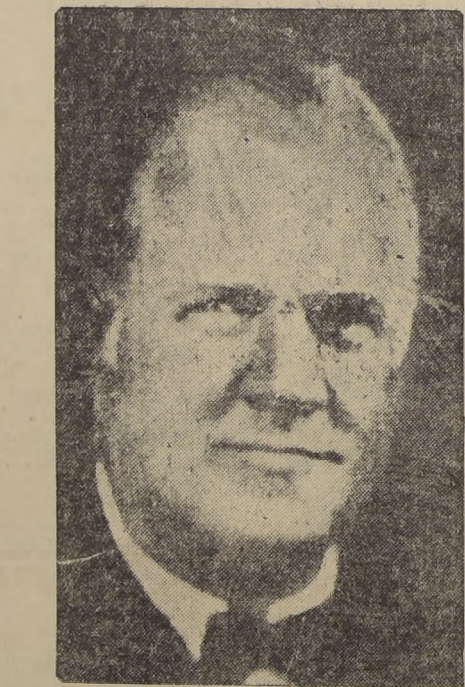

Mr. W. A. Pickwood, Gerente General de The Antofagasta Bolivian Railway. Fué condecorado como Gran Oficial de la orden del Cóndor en Los Andes. Goza de un merecido prestigio en Bolivia por su inteligencia y gran don de gentes

Oruro-Cochabamba	225,960 kms. en 1917
Total	671,668 kms.

Por los datos expuestos se desprende que al contrato Speyer, ha resultado a través de los arreglos y contratos de avenimientos nada de favorable para los intereses nacionales. Finalmente, "The Bolivia Railway Co.", por razones de falencia no pudo dar cumplimiento a la cancelación de los bonos de 1 a hipoteca, por la suma de \$ 5,750,000, hecho éste que puso al fisco boliviano en el peligro de perder el importe de los bonos de 2 a hipoteca y en la imposibilidad casi absoluta de recibir la devolución de los dineros dados en garantía de los bonos de 1 a hipoteca, ascendente nada

menos que a \$ 4,747,582, toda vez que, "el Gobierno no tiene preferencia ni privilegio de ninguna clase sobre los acreedores de primera hipoteca, para que se le devuelva su garantía de intereses con las utilidades de los ferrocarriles". Afortunadamente habiendo el Congreso otorgado autorización amplia al Poder Ejecutivo por Ley de 31 de marzo de 1926 "para definir, en armonía con los intereses generales, las emergencias del contrato de ferrocarriles de 27 de noviembre de 1906", con fecha de 21 de enero de 1928, se prescribió aprobación suprema a un nuevo contrato, elaborado de común acuerdo entre las partes interesadas: el Gobierno, los tenedores de bonos de 1 a hipoteca y la firma en falencia, que no mereció la aceptación unánime de los representantes del Go-

bierno; pero, por lo menos el fisco obtuvo, a juicio de la fracción partidaria, el máximo de ventajas y conveniencias posibles. Por este último contrato el Gobierno de Bolivia ha pasado a ser acreedor y copropietario de "The Bolivia Railway Co.". Acreedor, por los fondos de dos en garantía de intereses de los bonos de 1 a hipoteca, y copropietario del 27 por ciento del total de las acciones que representan sus ferrocarriles, por las \$ 2,500,000 invertidas en bonos de 2 a hipoteca.

Con anterioridad a los últimos hechos expuestos "The Antofagasta and Bolivia Railway Co. Ltd." solicitó y obtuvo por Ley de 15 de enero de 1911 autorización para construir por su cuenta la sección "Viacha-La Paz" con líneas de un metro y con derecho a explotarla por el término de 99 años. La línea se inauguró el 15 de abril de 1917, siguiendo el trazo de la bajada por Kenko y Achocalla y Alpacoma hasta la estación de Ohilini. Por costo subido de conservación en la región de Alpacoma resolvió la Administración del F. C. A. E. abandonar la bajada primitiva y construir una nueva. La actual, que parte del Kenko, pasa por el Alto y se desarrolla en la región de Achacachi, fué inaugurada el 24 de abril de 1927. El kilómetro que alcanza la línea "Viacha-La Paz" por la bajada nueva es de 41,382 kms., y su costo, incluyendo las dos bajadas y el edificio de la Estación de La Paz inaugurado el año pasado, alcanza, según datos oficiales, a 728,726 libras esterlinas. Con este último tramo La Paz quedó unida a Antofagasta y a las ciudades intermedias hacia donde se prolongan los ferrocarriles construídos. Pronto también quedará unida a Sucre, pues toca a su término la construcción de la línea férrea de Potosí a Sucre. Este ferrocarril se principió a construir con los fondos provenientes de la venta del F. C. "Guacul-La Paz", en diciembre de 1916, en conformidad a la Ley de 17 de noviembre de 1915 y el Decreto Supremo de 1 o de agosto de 1916, y se ha continuado mediante una serie de empréstitos internos y externos, a veces por administración directa del Estado y otras por Compañías extranjeras. La unión de "La Paz con Santa Cruz", por intermedio del ferrocarril a Cochabamba, aún es un proyecto que tardará algunos años en realizarse. Hasta hoy día la empresa Kennedy & Garay de Nueva York, autorizada por disposición suprema de 21 de abril de 1928, pa-

ra construir dicho ferrocarril por el trazo llamado "Central" y que fué aprobado por Ley de 3 de abril de 1922, sólo ha llegado con sus trabajos, actualmente paralizados por falta de fondos hasta Viacha, a unos 120 kilómetros de Cochabamba. El capital para iniciar esta obra se obtuvo mediante un empréstito que se contrató en Lión Reard, Del producto de él se destinaron Bs. 8,000,000 para la construcción del primer tramo: "Cochabamba-Alquile". Los trabajos se iniciaron el 19 de mayo de 1928 con la adquisición del pequeño ferrocarril de Cochabamba a Araní de propiedad de la Empresa de Luz y Fuerza de Cochabamba, construído de acuerdo a una concesión que le había sido otorgada por Ley de 6 de enero de 1910, y con la adaptación de la trocha de ésta a un metro. El contrato de compraventa de este ferrocarril se hizo por resolución suprema de 13 de febrero de 1928. En la actualidad la empresa constructora Kennedy & Garay, explotó la línea Araní y la parte enriada hasta la estación de Sacabamba.

El ferrocarril de Antofagasta a La Paz, en la sección boliviana atraviesa la vasta llanura que se extiende entre la cordillera Oriental y Occidental, denominada geográficamente con el nombre de Altiplano Boliviano. Lecho de un antiguo mar y a una altura poco inferior a 4,000 mtrs. sobre el nivel del mar, donde por razones de clima y de altura la agitación de las escasas: el altiplano posee, no obstante, el atractivo espiritual de lo infinito, de las inmensas regiones abandonadas que esperan, por siglos de siglos, la mano laboriosa que ha de convertirlas en erial desolado en campos productivos y alegres. Actualmente el país gris de la meseta cambia de tono en presencia de la "cola" y de "neta brava", y de trecho en trecho, con los pequeños cultivos de patatas y de quinoa, productos que contribuyen a la alimentación del pueblo boliviano.

Los caseríos indígenas, dispersados a lo largo del ferrocarril y los ranchos egipcios de ovejas y llamas, poseen en el fondo gris del altiplano un tono de luz, de vida efectiva, que emociona agradablemente al viajero. En las estaciones del ferrocarril se agolpan las indias y cholitas con sus trajes típicos a ofrecerle al pasajero servicios primorosos y otros artículos hechos a mano que en el extranjero tienen un gran valor.

El ferrocarril a Potosí, que es un ramal del ferrocarril central de Antofagasta a Bolivia, arranca de la estación Río Mulato, desde donde principia a ascender mediante un serpenteo inescapable. La locomotora escala pesadamente las pendientes en un camino de las curvas que se suceden interminablemente. Se suceden manifestaciones de vida vegetal y animal que a poco van adquiriendo hasta el colorido e interés del ferrocarril. El punto donde nacen las aguas vertientes del río Yura, abundantes en peces y origen del valle que interrumpe la meseta, y en notonía de la meseta, es cuyo seno el viajero se recrea con los rebaoes de vicuñas y las bandadas de huayñas y patos de los Andes. El ferrocarril principia a descender cubreando por las laderas de los cerros, hasta llegar por Potosí, la ciudad histórica y excelencia, no antes de atravesar una serie de cultivos intensivos propios de la región.

Paz por medio del riel. Posteriormente, en 1924 y 1928, se han construído dos ramales, otro a "Catavi" de 7 kms., y otro a "Bocamina Río XX", de 4 kms., los cuales pertenecen a la "Mina Minera Consolidada y Inc."

VIA LA PAZ A BUENOS AIRES

La idea de prolongar el ferrocarril Norte Argentino y empalmar con el de Antofagasta a Bolivia arranca del tratado con Argentina de 1894, que contempla la prolongación de aquél a la frontera nacional. Posteriormente, a 1894, los gobiernos de Bolivia y Argentina celebraron tres convenciones, con el fin de que la indicada vía ferroviaria fuera La Paz con Buenos Aires, pero sin resultados prácticos. Por fin en 1912 (5 de diciembre) el Congreso autorizó al Ejecutivo para que contratara un empréstito de \$ 1,500,000 e iniciara con el producto de él la construcción de un ferrocarril de la "Quiaca a Tupiza" en 1913 el empréstito fué contratado por \$ 1,000,000 únicamente con la firma francesa "Crédit Mobilier Français" al tipo del 90 por ciento con 5 por ciento de interés. Habiendo llamado a propuesta, se aceptó la de "Charles Auguste Vézin" por la cantidad de \$ 900,000. Muerto el señor Vézin, se produjeron faltas de cumplimiento en el contrato motivo por el cual fué rescindido y el cual fué rescatado por la obra a la firma "Lavenas, Pelli y Cia.", quien con la ayuda de la empresa "Dien Contracting Corporation" entregó el ferrocarril de la sección "Tupiza-Atocha", fué construído a la última de las empresas nombradas. Con este último trazo, que fué entregado el 24 de agosto de 1925, Bolivia ha incorporado en sus vías de comunicaciones una espléndida salida ferroviaria al Atlántico. El costo total de esta obra se cubrió con el aporte de 7,000,000 de dólares que hizo la empresa constructora "Dien" con garantía de las rentas del ferrocarril mismo y con \$ 600,000 del empréstito externo de 1922 (Nicolau).

Entregado que fué al tráfico, este ferrocarril se explotó por administración bajo la dirección del ingeniero Gmo. Valderrama hasta marzo de 1927, y desde el 1 o de abril del mismo año por cuenta también del Estado, pero por la empresa de Buenos Aires "Dates y Hunt". Por último el gobierno lo entregó en arriendo por el término de 21 años a "The South American Mining Co.", según resolución suprema de 21 de junio de 1928, que principia a regir desde el 1 o de septiembre siguiente.

El ferrocarril de Antofagasta a La Paz, en la sección boliviana atraviesa la vasta llanura que se extiende entre la cordillera Oriental y Occidental, denominada geográficamente con el nombre de Altiplano Boliviano. Lecho de un antiguo mar y a una altura poco inferior a 4,000 mtrs. sobre el nivel del mar, donde por razones de clima y de altura la agitación de las escasas: el altiplano posee, no obstante, el atractivo espiritual de lo infinito, de las inmensas regiones abandonadas que esperan, por siglos de siglos, la mano laboriosa que ha de convertirlas en erial desolado en campos productivos y alegres. Actualmente el país gris de la meseta cambia de tono en presencia de la "cola" y de "neta brava", y de trecho en trecho, con los pequeños cultivos de patatas y de quinoa, productos que contribuyen a la alimentación del pueblo boliviano.

Los caseríos indígenas, dispersados a lo largo del ferrocarril y los ranchos egipcios de ovejas y llamas, poseen en el fondo gris del altiplano un tono de luz, de vida efectiva, que emociona agradablemente al viajero. En las estaciones del ferrocarril se agolpan las indias y cholitas con sus trajes típicos a ofrecerle al pasajero servicios primorosos y otros artículos hechos a mano que en el extranjero tienen un gran valor.

El ferrocarril a Potosí, que es un ramal del ferrocarril central de Antofagasta a Bolivia, arranca de la estación Río Mulato, desde donde principia a ascender mediante un serpenteo inescapable. La locomotora escala pesadamente las pendientes en un camino de las curvas que se suceden interminablemente. Se suceden manifestaciones de vida vegetal y animal que a poco van adquiriendo hasta el colorido e interés del ferrocarril. El punto donde nacen las aguas vertientes del río Yura, abundantes en peces y origen del valle que interrumpe la meseta, y en notonía de la meseta, es cuyo seno el viajero se recrea con los rebaoes de vicuñas y las bandadas de huayñas y patos de los Andes. El ferrocarril principia a descender cubreando por las laderas de los cerros, hasta llegar por Potosí, la ciudad histórica y excelencia, no antes de atravesar una serie de cultivos intensivos propios de la región.

Las fotografías que ilustran este artículo dan una idea de los servicios prestados por The Bolivian Railway Co. en la guerra con el Paraguay como asimismo del confort que ofrecen los coches a los pasajeros.

DESDE CUALQUIER PUESTO DEL MUNDO SE LLEGA A BOLIVIA: PAIS DE LEYENDAS Y RIQUEZAS



Señor Enrique Baldovino, Ministro de Relaciones Exteriores, muy conocido y estimado en nuestro país que representa la vejez y la retaguardia en su país. Su carrera es una de las más rápidas que pueda concebirse.



Dr. Alberto Cortadellas, ingeniero industrial, ex catedrático de la Facultad de Ciencias Económicas de La Paz, Director del Dpto. Consular y de Expansión Comercial del Ministerio de Relaciones Exteriores.



Señor Néstor Adriazola, ingeniero industrial, ex catedrático de la Facultad de Ciencias Económicas de La Paz, Director del Dpto. Consular y de Expansión Comercial del Ministerio de Relaciones Exteriores.

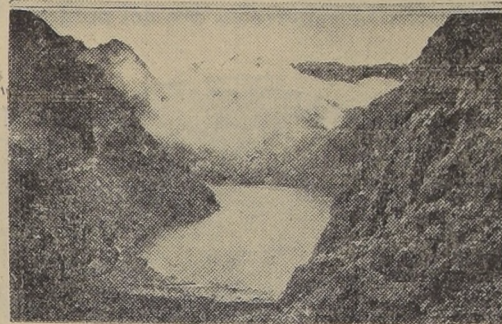

Lago Miguila

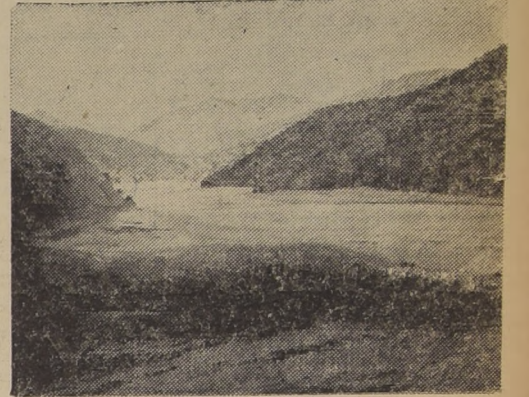

Rio Pileomayo

Bolivia marcha por caminos de progreso y de paz

Los tres años de la lucha fueron tres años de sangre, de crueldad y de sacrificios sin cuento, y tres años también de decepción...

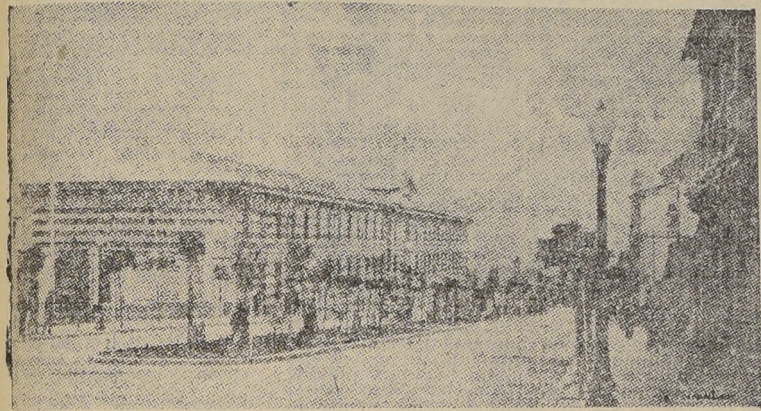

Colegio Militar

diversos pueblos del Continente sembraban desprecio a cambio de algunos pesos, y mientras el ejército de Bolivia, precipitado de circunstancias de dentro y de fuera, que entraban su libre desenvolvimiento y la perfecta aplicación de sus planes, la aus-

verdadera faz del sangriento drama del Chaco.

Se encontraban los ejércitos frente a frente, fuertes ambos, decididos los dos a jugar la última carta, cuando los países vecinos cansados por fin de ver correr tanta sangre y ver el mutuo destrozo que se imponían dos pueblos de igual origen y de idénticas aspiraciones, iniciaron, organizaron y realizaron la intervención pacificadora, y la paz se hizo, firmando los representantes de ambos pueblos beligerantes un Protocolo de Paz que ponía fin a la contienda y que consagraba los más altos principios del Derecho Internacional.

Los últimos tiempos de la lucha, esto es, pocos meses antes de que la intervención mediadora lograra éxito, el diario paraguayo concentró sus fuegos sobre el anuncio de una revolución que estallaría en Bolivia y que pondría al país en situación desesperada. Se anunció el hecho en Asunción como cosa no sólo posible, sino cierta, imminente, y se sostuvo allí la espe-

ranza de ver al enemigo aniquilarse a sí mismo. Pero eso no ha sucedido, porque en este país tan lamentablemente descrito por cronistas ignorantes y aun inconsecuentes, reina el espíritu de la paz; porque la comprensión y penetración de sus altos destinos es completa y es general, y porque la dolorosa experiencia de la guerra, en la que todos supieron cumplir con su deber, porque la sangre y el sufrimiento colectivos, después de tres años estupefactos, han puesto amor en los corazones, y han puesto luz en las mentes, han aclarado los caminos, han orientado los criterios, han forjado un patriotismo sano que pide unión, esfuerzo, reformas tranquilas, adaptaciones necesarias, evolución creciente, pujante hacia un mejor estado político, económico y social; pero, todo dentro de la paz, todo con inteligencia, con honradez y desprendimiento, todo al honor de la más bien entendida fraternidad, de la libertad más discreta y de la igualdad puesta sobre las bases de la moral y del amor.

Desde cualquiera de los puertos europeos que se tome el barco para Bolivia, el viaje es igualmente cómodo: Sea Barcelona, Genova, Marsella, Hamburgo, Havre u otro de los mil que mantienen líneas directas con los puertos sudamericanos, que son los principales por donde hay que penetrar en el interior (Bolivia), Buenos Aires, Perú, Río de Janeiro, o por el Océano Pacífico: Callao, Mollendo, Arica o Antofagasta, por cualquiera de ellos el viaje es igualmente cómodo, seguro y de todos puntos de vista agradable.

Hagamos el viaje por los puertos del Pacífico: Mollendo, Arica o Antofagasta.

Atracado el vapor en los muelles, preséntase, desde luego, el interesante panorama, la nota de color de pueblos que para el europeo resultan completamente exóticos: razas, idioma, indumentaria, etc., etc., que para los hombres del norte, muy especialmente, resulta una novedad apenas sospechada.

Si el viajero se decide por Arica, puerto muy hermoso, defendido por el famoso Morro, teatro de inolvidables heroísmos; después de las diligencias consulares ante las autoridades chilenas, habrá que embarcarse en el ferrocarril internacional y efectuar la ascensión de la altitud boliviana, que por este lado está bastante cerca del mar. Llegado que sea el convoy a la pampa donde no es necesaria la línea auxiliar de cremallera, la máquina corre velozmente con pequeñas estaciones en algunos

puntos, y después de horas de recorrido llega al Alto de La Paz, para precipitarse inmediatamente en la hoya enorme donde se asienta la pintoresca ciudad boliviana, que no siendo la capital legal, es residencia de los Poderes Ejecutivo y Legislativo.

La Paz, es una ciudad sumamente pintoresca por la topografía del sitio en que está planificada y por la caprichosa variedad arquitectónica de sus construcciones. Su población alcanza a 180 mil habitantes y son harto numerosas las colonias extranjeras.

Una vez en ella el viajero se convencerá que en pocos países del mundo se encuentra tanta facilidad para cualquier arreglo burocrático, siendo verdaderamente admirable la buena voluntad con que en todas las oficinas se atiende, ayuda y sirve al extranjero. Cancillería y Consulados, policía y pasaportes, Inmediato, todo lo encontrará el viajero fácil, pronto y con co-

medimiento, lo que le dejará sin duda, una simpática impresión respecto del país visitado.

Si en el viaje se acude por el puerto peruano de Mollendo, tendrá un viaje mucho más largo, pero mucho más interesante, puesto que fuera de los sorprendentes panoramas que habrá de contemplar se verá obligado a hacer escala en la linda ciudad peruana de Arequipa antes de llegar a Puno, puerto sobre el lago Titicaca, de propiedad internacional, de belleza suma, cuya travesía hasta Guaqui, puerto boliviano sobre el mismo lago, lo pondrá en las proximidades de La Paz.

Si el viajero opta por la ruta de Antofagasta, tendrá que atravesar todo el frío desierto de Atacama y penetrar en tierras bolivianas por Ollagüe y Uyuni, enclavadas en plena llanura inhóspita, hasta llegar a la ciudad de Oruro, ciudad boliviana de gran movimiento comercial, de secular actividad minera y de gran atractivo para el viajero industrial y laborioso.

Mejora con gran rapidez la situación económica y financiera de Bolivia

Por Néstor Adriazola

Concluida la campaña del Chaco y realizada la desmovilización ordenada en el Protocolo de Paz, Bolivia comienza una nueva etapa de su vida económica y financiera en circunstancias bastante promisoras. En efecto, a pesar de las numerosas y variadas consecuencias funestas de la guerra sostenida con el Paraguay durante tres largos años, fuera de las deudas por gastos bélicos inevitables que pesan sobre el Erario Público, la economía nacional ha ingresado a un período de bonanza sólo comparable con las mejores épocas normales.



Región Petrolera

LA SITUACION DE LA MINERIA

La minería, que constituye la industria básica de Bolivia, se halla en un período de verdadero auge debido al repunte de mercado mundial de metales como consecuencia de la acción bélica italo-etiope y la fiebre armamentista general de Europa y América.

El año que representa el 75 por ciento del valor de las exportaciones bolivianas, se mantiene en condiciones ventajosas, no sólo por su alta cotización, sino también por el aumento del cupo de exportación concedido últimamente por el Comité Internacional de Londres que controla la industria y el comercio mundiales de este metal. Según este aumento de cupo, Bolivia podrá exportar hasta fines del presente año la cantidad de 25.45 toneladas de estaño fino, lo que al promedio de las cotizaciones y al tipo oficial de conversión de la libra esterlina, repre-

sentará un valor de más de Bs. 110.000.000 de 12 peniques. Cabe señalar también el incremento de la explotación de

otros minerales, muy especialmente los de oro, plata, sobre antimonio, plomo y zinc, como consecuencia del alza de cotiza-

ción de estos metales en el mercado mundial.

LAS INDUSTRIAS FABRILES

Aunque se supuso que las actividades fabriles de la República sufrirían una reducción apreciable con la desmovilización, porque muchas fábricas producían principalmente para el consumo del Ejército en campaña, casi todos los establecimientos grandes y pequeños de industrias de transformación siguen trabajando con el mismo ritmo de los días de guerra.

Son ya numerosos y variados los establecimientos fabriles que hoy tienen una vida segura y próspera, a pesar de los inconvenientes con que tropiezan, de un modo general, para la importación de maquinarias, implementos materiales y cierta clase de materias primas indispensables que sólo existen en el extranjero. Sin embargo, cabe anotar que en cuestión de materias primas mejora la situación, y es muy posible que en adelante se intensifique la producción nacional de trigo, algodón, lana, etc., a fin de que los molinos y los grandes telares de la República se independicen de la actual importación.

EL COMERCIO INTERNACIONAL

Seguendo el ritmo de repunte de la minería, base fundamental del comercio exterior, las exportaciones han aumentado de volumen apreciable. Para dar una idea más cabal y concreta de esta situación de positiva mejora, hemos de anotar algunas cifras comparativas.

En el año 1932, las exportaciones bolivianas llegaron a tener un valor total de Bs. 48.153.889. En 1933 este valor se elevó a Bs. 75.443.186, lo que implica un aumento aproximado del 56 por

Pueden efectuarse importantes descubrimientos de orden diverso.

Muchos años pasan desde que en Bolivia están realizándose tentativas para decidir, de una vez, la corriente inmigratoria, proporcionando datos, mediante las legaciones y los consulados, referencias a las extraordinarias condiciones del país para el agricultor, proporcionar, trabajar y ofrecer fortuna, como premio del esfuerzo, a los hombres de todos los países del mundo que quieren cruzar los mares y seguir las va tan conocidas huellas de los valientes y temerarios conquistadores españoles.

Los puertos chilenos, como los peruanos, ofrecen facilidades a Bolivia para su comercio y comunicación con el mundo, y hay tratados vigentes que garantizan el libre tránsito, inclusive de armamentos.

Si los países que rodean a Bolivia pueden detener al inmigrante que acude al nuevo mundo en busca de trabajo y pan, y aun al turista común que sólo anhela paisajes nuevos, grandes Cataratas, montañas nevadas eternamente y mujeres extrañas, no podrán hacer con el viajero ilustre de verdad, con el sa-

disticas aduaneras de los tres primeros trimestres, el valor total de las exportaciones de 1935 girará alrededor de Bs. 150.000.000 lo cual haría a representar un aumento de más del 15 por ciento sobre el año 1934; del 100 por 100 sobre el año 1933, y de más del 200 por ciento sobre el valor correspondiente a 1932, año en que la crisis económica mundial arrastrada por la guerra del Chaco, afectó gravemente el comercio internacional de Bolivia.

En cuanto a las importaciones, cabe anotar que si bien las estadísticas aduaneras registran sumas globales todavía inferiores a las de años anteriores, debido a las medidas de prohibición y restricciones decretadas por el Gobierno con motivo de la guerra, las cifras verdaderas

son elevadas como consecuencia de las adquisiciones de material bélico y otros artículos por cuenta del Estado, que no aparecen en las mencionadas estadísticas aduaneras.

¿Cuántos cientos de siglos permanecieron mudas las pirámides de Egipto? ¿Cuántos milenios han dejado de serlo gracias a la paciente labor iniciada por el sabio Champollón, que tuvo bastante amor a la ciencia para interpretar la ideografía de los Faraones? En América, país tan antiguo como Egipto y

tal vez mucho más, se impone también el turismo científico, en Bolivia sobre todo, país mediterráneo, central, poco conocido de los europeos por la poca propaganda que acerca de él se hizo antes de ahora y situado como está en buena parte de su territorio, sino en los altos planos andinos por lo menos en las faldas y abruptas estribaciones de la gran cordillera americana.

Ahora, al de la consideración de las ruinas históricas y monumentos arqueológicos pasamos a la importancia que tiene para los estudios filológicos, mineralógicos y zoológicos, seguramente habría mucho que decir, ya que todo el oriente del territorio boliviano, las planicies bajas, que son las tres cuartas partes del total, están cubiertas de bosques seculares, de selvas inmensas pobladas por animales de todas las linas, géneros y especies.

Es seguro que el investigador que visite Bolivia fuera de encontrar la mejor acogida por el Gobierno y las autoridades de todos los distritos y por el pueblo mismo, cuyo espíritu hospitalario es bien conocido. Hallará muchas fuentes de estudio, muchas riquezas científicas y estará en la posibilidad de escribir y recopilar muchos misterios históricos.

LA SITUACION FINANCIERA

Dependiendo en gran parte de la situación del comercio exterior, las rentas del Tesoro Nacional acusan una mejoría constante y apreciable. El rendimiento global de los ingresos del Erario Público del año 1933 alcanzó a la suma de Bs. 22 millones, lo que representa un aumento aproximado del 25 por ciento sobre el rendimiento del año fiscal anterior. Los ingresos del año 1934 fueron calculados en algo más de Bs. 26.500.000 lo que habría significado un in-

cremento de cerca del 20 por ciento con relación al año fiscal anterior, pero las recaudaciones arrojan una cifra superior, como consecuencia del repunte del comercio de exportación, habiendo alcanzado un total de Bs. 32.631.410, lo que representa un aumento de cerca del 50 por ciento sobre las rentas públicas del año 1933.

En cuanto a los ingresos del Tesoro Nacional correspondientes al año en curso, los cálculos del Presupuesto fijan en Bs. 29.353.159. La situación bonancible del comercio de exportación y de la economía general de la República, permite esperar que el resultado final de las recaudaciones será superior a la anterior suma presupuestada.

NESTOR ADRIAZOLA

EL LANIFICIO BOLIVIANO DE DOMINGO SOLIGNO

Precioso exponente de esfuerzo extranjero en pro del progreso industrial de Bolivia

Es un hecho incontrovertible que en todos los países hispanoamericanos falta de capitales y de espíritu de asociación son dos factores que han influido negativamente en la explotación de las riquezas naturales y en el desarrollo industrial y comercial. Si algo se ha logrado en éstos en el espacio de cien o más años de independencia, ello se debe casi en absoluto a los elementos y capitales extranjeros inmigrados. Y tan es así, que si se hace un inventario general de los capitales invertidos en las industrias manufactureras o extractivas o en el comercio mayorista y minorista, se observará que casi la totalidad de ellos corresponden a tales elementos.

Bolivia, sin ir muy lejos, es un ejemplo típico de la preponderancia de los elementos a que nos referimos. En efecto, la mayor parte de sus industrias transformadoras de materias primas o simplemente extractivas, son exponentes particulares o colectivos de los elementos y capitales extranjeros.

Bien es cierto que tal estado de cosas no es del todo halagador para un país en que, desde luego, el predominio casi absoluto en el orden económico por elementos extraños al país, no siempre representa el máximo de beneficio para el Estado, supeditado en tal forma; pero ante el estancamiento general que ocasionan los factores más arriba anotados, no hay otra cosa que aceptar y favorecer los aportes económicos del exterior, como algo necesario e imprescindible. Dentro de esta política de fuerza mayor, que todos los Gobiernos propician, porque en el fondo significa elegir de dos males el menor, el progreso industrial y comercial de Bolivia no corresponde a su enorme potencialidad económica. Sus inmensas riquezas, bien han podido ser un aliciente mayor de inmigración para los elementos y capitales extranjeros; pero el poco respeto por las leyes y compromisos derivados de las mismas, debido a los continuos cambios políticos y a otros factores



Vista panorámica del Lanificio Boliviano, ocupa 20,000 metros2.

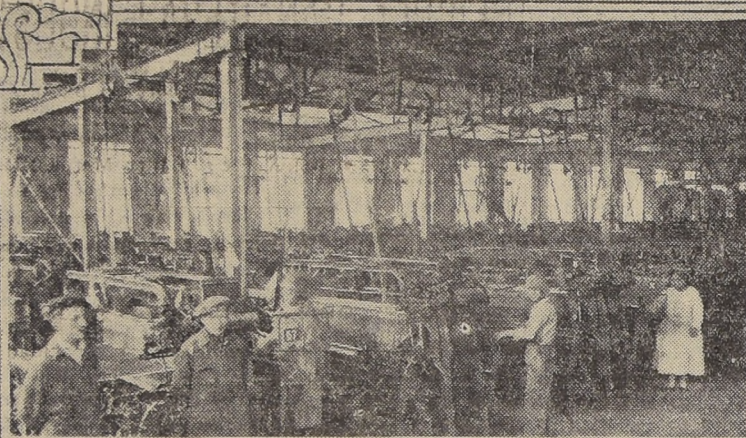

Sección Telares

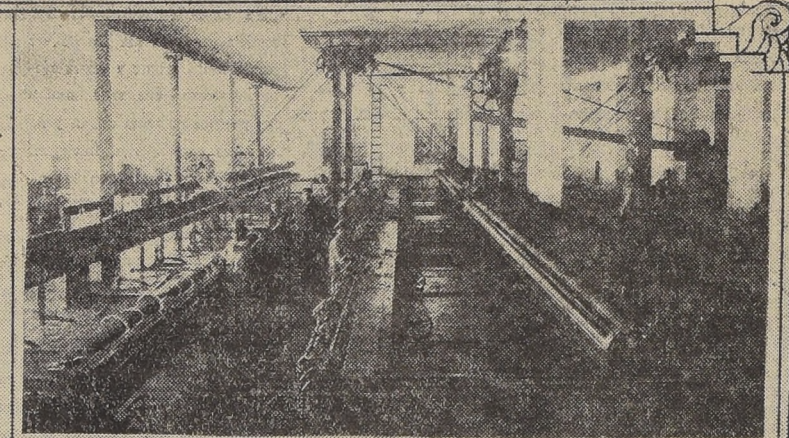

Sección Hilandería

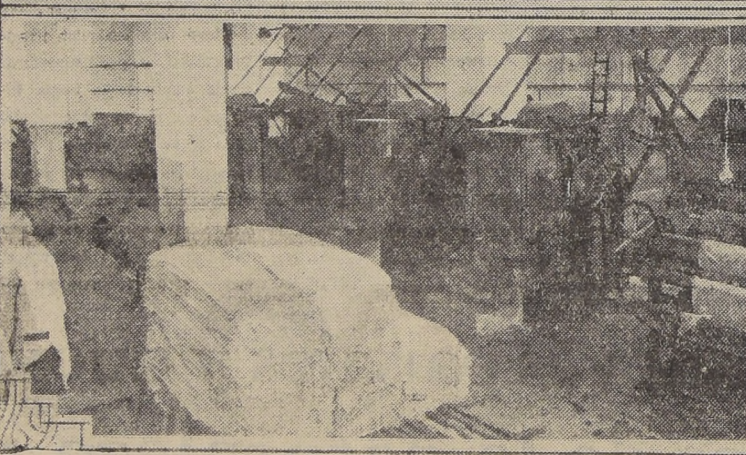

Sección Lavado y acabado

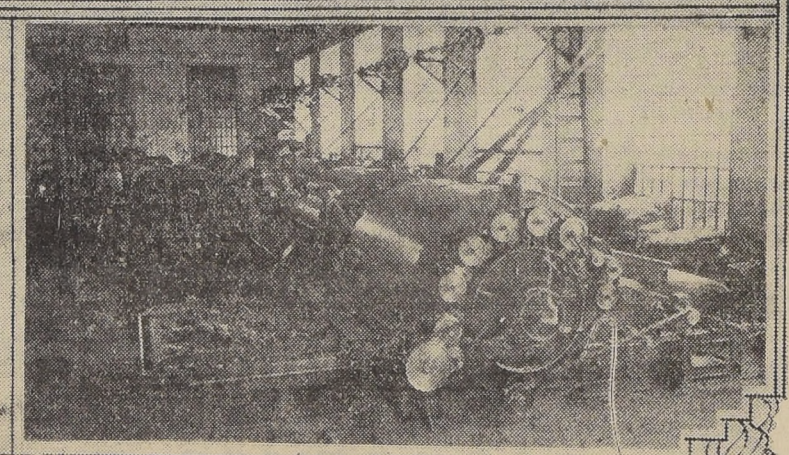

Sección Cardas

largo de numerar, no sólo han impedido la mayor afluencia de tales elementos, sino que los ahuyentado del país en muchas ocasiones.

Entre los elementos extranjeros que ha muchos años llegaron al país, con el plausible propósito de labrar una fortuna y contribuir al progreso industrial y comercial, y dispuestos a afrontar las eventualidades e inconvenientes de la política criolla, destácase con relieves personales honrosos don Domingo Soligno, ciudadano italiano que, ayudado eficazmente por sus familiares y no antes de largos años de trabajo constante y de una vida sobria y ejemplar, ha visto coronados sus desvelos y sus perseverantes esfuerzos, levantando en La Paz una gran fábrica de

hilados, cuyo montaje, de acuerdo con los adelantos modernos sobre la materia, en nada desmerece al de las fábricas similares del extranjero.

MATERIAS PRIMAS

La materia prima empleada por esta importante fábrica es en su mayor parte extranjera, debido a que la lana nacional no corresponde aún por su calidad y cantidad. Su rendimiento al lavarla es apenas del 30 por ciento, y al sacarle las impurezas ese rendimiento se reduce en un 5 por ciento más. No obstante, su empleo viene aumentando cada año en forma apreciable, y ello se debe a que la fábrica ha mantenido el precio de 100 y 115 el quintal, sin tomar en cuenta la desva-

lorización que ha sufrido la moneda en los últimos años.

La lana extranjera es



Don Domingo Soligno, esforzado industrial italiano

de procedencia peruana y argentina. La fábrica tiene interés por adquirir lana chilena; pero hasta hoy no le ha sido posible cerrar negocios con productores de dicho país

por falta de ofertas convenientes.

En la actualidad, el consumo mensual de lana alcanza a un total de 54 mil kilos, más o menos.

PRODUCTOS

Como todas las fábricas del mismo género, ésta produce casimires de diversas calidades y precio, mantas de abrigo y para viajes, frazadas y toda clase de tejidos de lana.

CAPACIDAD

La fábrica de hilados y tejidos del señor Soligno es la más grande de Bolivia y tiene capacidad suficiente para abastecer las necesidades del país. Cuenta con 71 telares, con 15 máquinas de 5 juegos de cardas, con 8 máquinas hilanderas y 28 máquinas en la sección acabado.

OBREROS

En las distintas secciones de la fábrica trabajan actualmente 450 obreros de ambos sexos, los cuales gozan de buenos salarios y eficientes servicios sociales, motivo por el cual en dicha fábrica no ha habido conflictos importantes. No obstante, el señor Soligno está empeñado en construir una población obrera con edificios confortables. Al efecto, ya a adquirido una extensión de terreno próxima a la fábrica de 17,000 metros cuadrados y en él edificará 200 casas para las familias de sus obreros, además, calles y plaza, oficinas y campos de sport.

NUEVA FABRICA

El señor Soligno no se ha contentado con contri-

buir al progreso de Bolivia, invirtiendo sus capitales y utilidades en una fábrica de hilados en La Paz; ni en mantener un porcentaje apreciable de obreros, que con sus respectivas familias forman una población no menor de 1,500 personas; sino que está empeñado en establecer una nueva fábrica de hilados en Santa Cruz. La idea será pronto una realidad, como que en estos momentos se ultimán los trámites con el Gobierno para su instalación. En la nueva fábrica se invertirá un capital de Bs. 2,500,000, se emplearán más de trescientos obreros nacionales y dará origen al incremento de la producción de algodón. A cambio de la instalación de esta nueva fábrica, el señor Soligno solicita del Estado las siguientes concesiones:

a) Liberación de impuestos aduaneros nacionales, departamentales y municipales, almacenaje y estadística para la importación de maquinarias, repuestos, tintas y materias primas, mientras éstas se produzcan en el país en cantidad suficiente;

b) Entrega del valor de las maquinarias, que representan de 40 a 45,000 libras, en divisas al cambio oficial y por partidas mensuales de \$ 4,000, desde seis meses después de otorgada la concesión, hasta la total cancelación de la suma antes indicada, y además que el Banco Central le otorgue una garantía escrita que le asegure la entrega de las 40,000 o 45,000 \$ por parte del Estado, a fin de obtener un crédito de los fabricantes de maquinarias para la inmediata remisión de ellas.

DEPOSITOS

Para facilitar al público la adquisición de los productos de la fábrica de La Paz, se han establecido los siguientes depósitos:

Comercio N.º 312-326; Comercio N.º 376; Comercio N.º 478 y Comercio N.º 490, que junto con los agentes o representantes en provincia, y la oficina principal, establecida en la Plaza Murillo, atienden la distribución de ellos en todo el país.

"NUESTRA SEÑORA DE LA PAZ" o "PUEBLO NUEVO"

FUNDACION.—La Paz fue fundada por Alonso de Mendoza, el 20 de octubre de 1548, bajo el nombre de "Nuestra Señora de La Paz" o "Pueblo Nuevo".

El pueblo de Cuquiyapu, fundado por el cuarto Inca Maita Capac, por los años 1195 y 1190, pasó a ser "asiento provisional" de la ciudad. Juan Gutiérrez Panigra delinó esta en su calidad de alarife, por orden del Cabildo que previamente se había constituido en cumplimiento de instrucciones impartidas por el Virrey del Perú, Pedro de la Gasca, a la sazón en Lima.

La edificación de la nueva ciudad española se inició donde hoy se encuentra la actual Plaza de Armas, en la Plaza de Armas de Mendoza. En el primer año de la fundación, la sociedad "Los Amigos de la Ciudad" ha colocado en una de las murallas una plancha de mármol con la siguiente inscripción: "Aqui se empezó la edificación de La Paz en MDXLVIII, el día 20 de noviembre de 1548, se colocó la primera piedra de la Iglesia San Pedro, hoy San Sebastián; poco tiempo después el "Pueblo Nuevo" era obsequiado por Carlos V con una imagen de Nuestra Señora del Pilar de Zaragoza, conocida ahora por el nombre de Nuestra Señora de la Asunción."

En 1549, Nuestra Señora de La Paz fue reconocida por Real Cédula como "ciudad de primer orden en el nuevo Reino de To-

le, Valerosa y Fiel, en homenaje al neotismo con que se defendió en 1781 contra un prolongado ataque de parte de los aborígenes; y en 1827 el Congreso Constituyente le dio el nombre de La Paz de Ayacucho, por ley de 3 de enero. Por último, durante el Gobierno del general Manuel I. Belzu, mereció, de éste, los dictados de Ilustre y Denodada Ciudad.

Antes de la llegada de los españoles, la que es hoy La Paz de Ayacucho fue campo de actividades guerreras de Tintuyo, Yana, Viza, Toqueño, Vileca, Melles y de muchos otros caudillos incásicos, que conquistaron recuerdo en la posteridad por su valor y sus hazañas.

NIVEL SOBRE EL MAR.—3,630 metros, tomando como punto de siltitud la Plaza Murillo.

ALTURA SOBRE EL NIVEL DEL MAR DE LA PAZ EN COMPARACION CON LA DE OTRAS CIUDADES Y PUEBLOS DE LA REPUBLICA.

Oruro	3,703 mts.
Cochabamba	2,557 "
Sucre	2,814 "
Potosí	4,040 "
Santa Cruz	442 "
Trinidad	236 "
Terija	1,905 "
Ribersita	172 "
Guacuí	405 "
Cocorocho	4,056 "
Alto La Paz	4,088 "
Viacha	3,925 "
Sorata	2,687 "

ción diaria termométrica es inferior a 11 grados. Total del calor del clima en el año, 3,560 grados 19". Promedios presión atmosférica: primavera, 453,4 m.m.; verano, 494,65 m.m.; oto-

ño, 404,66 m.m.; e invierno, 493,30 m.m.

SUPERFICIE.—El aumento constante de población ha traído por consecuencia un desarrollo también constante en su extensión. El reducido espacio que concentró el delimitamiento de la ciudad el alarife Gutiérrez Panigra, a la fecha de la fundación, fué extendiéndose paulatinamente hasta alcanzar Terija en 1807, un total de 147 manzanas con 1,807 casas; en 1908, a 203 manzanas con 2,445 casas dentro de una superficie urbana de 6 kilómetros cuadrados, y en 1928, la extensión indicada ascendió a 38

kilómetros 856 metros cuadrados comprendiendo 5,721 casas.

SITUACION GEOGRAFICA.—Está situada en el hemisferio sur del continente sudamericano, a los 16 grados 29'37" de latitud austral, y 70 grados 29'25" de longitud del meridiano de París, y a 68 grados 7'58" del meridiano de Greenwich.

PROMEDIOS DE CUATRO AÑOS DEL ESTADO DEL TIEMPO

ESTACIONES	Días de lluvia	Días de viento	Días de temporal	Días nubados	Buen tiempo
Primavera	31	13	4	11	33
Verano	47	3	4	20	18
Otoño	11	12	4	20	44
Invierno	10	10	2	27	43
Prom. anual	99	38	14	78	136

El día 2 de abril de 1562 se pulió a todos los habitantes de

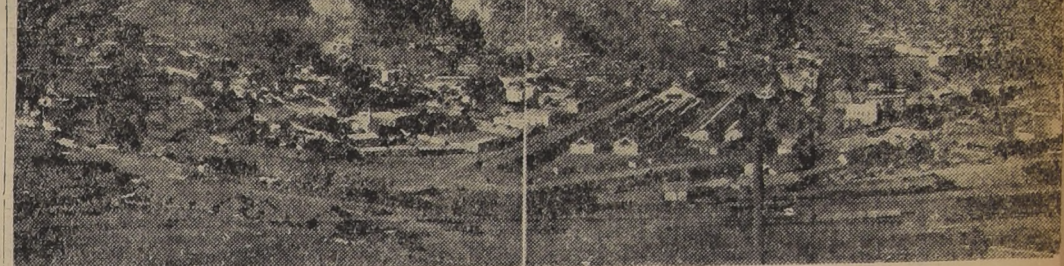

Vista panorámica de La Paz

la población indígena Aymara, situada en la meseta, a una legua de La Paz, salvándose únicamente el Curaca o Cacique.

ASPECTO GENERAL.—La fertilidad natural del suelo de La Paz, es origen de una exuberante vegetación espontánea y artificial. Las praderas naturales alternan con los cultivos de distintos órdenes, y toda esta belleza vegetal rivaliza con la obra artística con que la naturaleza ha adornado los cerros y montañas que la rodean dándole, a esta parte del territorio de Bolivia, un aspecto general típicamente hermoso. Con razón el geólogo Lorenzo Suidá ha dicho que la concavidad de

La Paz "es una de las maravillas de la naturaleza, como quizá no haya otra igual en el mundo".

PRODUCTOS NATURALES.—El reino mineral está aquí muy bien presentado. Sin embargo, las explotaciones carecen de importancia industrial. La falta de vías de comunicación y de maquinarias especiales han impedido, hasta hoy, un aprovechamiento intenso de tanta riqueza. Los productos más abundantes son los siguientes: granito, arcilla, cal, coque, aluminio, oro, plata, plomo, antimonio, estaño, salitre, turba y yeso.

El reino vegetal está representado por una arboricultura forestal poco robusta. El eucalipto, el sauce y el algarrobo, son las especies más visibles. La arboricultura frutal es aún más escasa. No obstante, salvando los inconvenientes del clima y de la altura, se alcanzan triunfos el quindío, el olivo, el peral, el durazno, la vid y varios otros árboles propios de regiones de menor nivel. Mayor colorido dan al paisaje de La Paz, los yerbas, los arbustos y los pastos silvestres que las lluvias hacen crecer, como también los jardines, las chacras, las hortali-

zas y los sembrados de trigo, cebada y otros cereales, que constituyen valiosos "cultivos intensivos". Y por último, el reino animal constituido por una fauna de origen indígena y extranjero de no poca importancia. Al lado de la primera, es la que predomina, por su número y valor, la llama, el compañero tradicional del indio, se cuenta el zorro, las aves volanderas y en pequeñas cantidades el ganado ovino, porcino, vacuno, caballar, mular y asnal, y, además, aves de corral y conejos, todos los cuales son los principales productos de origen europeo.

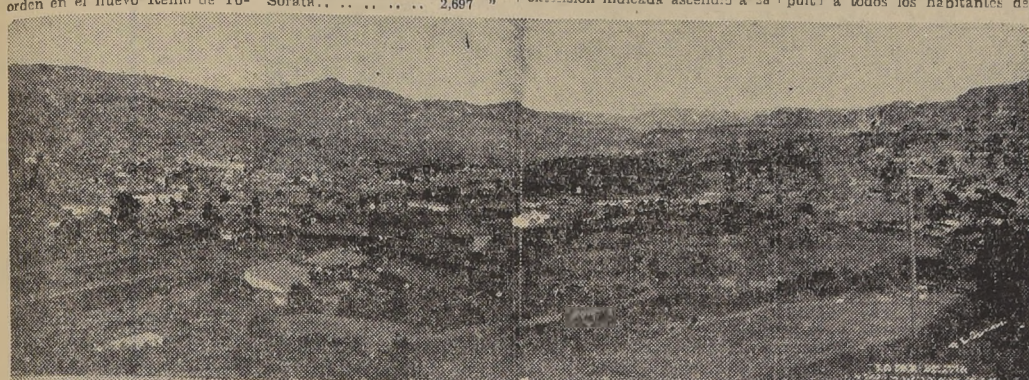

Vista panorámica de La Paz

ledo", y en 1555 le fué concedido el uso de un escudo, en el que se observa un yelmo, una paloma con una rama de olivo en el pico, una corona, un león, un corchero y, en el fondo de todo esto, una montaña de donde nace un río, y en la orla la siguiente inscripción:

"Los discordes en concordia, en paz y amor se juntaron y pueblo de Paz fundaron para perpetua memoria."

En 1605, el Papa Paulo V creó en la ciudad de primer orden la Diócesis en Honor de la Natividad de Nuestra Señora. El primer obispo de los 32 habidos hasta la fecha, fué Fray Domingo de Valdiverra.

En 1784, 20 de mayo, Nuestra Señora de La Paz recibió del Rey de España el título de Ne-

Rurrenabaque... 227
Villa Bella... 159
Unca... 5,815
Ruanchaca... 4,113
Conquechaca... 4,221
Uyuni... 3,650
Totorani... 2,800
Punata... 2,750
Tupiza... 3,005
La Quiaca... 3,439
Puerto Suárez... 110
Puerto Pacheco... 100
Yacuiba... 639

CLIMATOLOGIA.—Temperatura media general a la sombra 11 grados 80" C.; mínima, 6 grados, y máxima 18 grados (junio y noviembre, respectivamente). Temperaturas medias estacionales: Primavera, diez grados 76"; verano, 9 grados 45"; otoño, 7 grados 45"; e invierno, 9 grados 36". La oscila-

SASUNIC y Cía.
ABARROTOS EN GENERAL
Especialidad en:
LICORES, VINOS, CONSERVAS y CRISTALERIA
IMPORTACION DIRECTA.
Casilla, Correo: 712
LA PAZ -- BOLIVIA

SOCIEDAD AGRICOLA, GANADERA E INDUSTRIAL DE CINTI
CULPINA — CAMARGO — CINTI. — BOLIVIA

Sociedad Anónima, fundada en enero de 1925. — Capital pagado: Bs. 4.023,784.55. — Directorio: La Paz - Bolivia (c.g. Banco Mercantil).

Las Haciendas Agrícolas de mayor importancia en Bolivia. Agencias en toda la Republica.

VINOS Y LICORES DE LA VIÑA "SAN PEDRO", DE CINTI.
Posee el establecimiento más moderno y de mayor capacidad en Bolivia, para la fabricación de vinos y piscos.

ALCOHOLES DE CEREALES, MARCA "TORO".
Este establecimiento tiene en construcción un tranque para irrigación de 3.000 hectáreas destinadas a cultivo de trigo y está edificando una planta de molinos automáticos del tipo más moderno.

Referencias:
Banco Anglo-Sud Americano (Santiago).
Banco Mercantil (La Paz).

SIMON F. BEDOYA
Casilla 346 - Teléfonos 33, 74, 1126, 396, 216

Propietario de las siguientes industrias:

Fábrica de Velas Unidas de	LA VICTORIA	FABRICA DE JABON	EL SOL
	LA SUPERIOR	FABRICAS	ESTUCO Y CAL
	EL SOL		

REPRESENTANTE UNICO DE

MOLINO	de Sociedad Industrial Molinera S. A.
AVENA PRINCESA	de SOCIEDAD INDUSTRIAL MOLINERA S. A.

SECCION AGRICOLA

Hacienda ACHACHICALÁ, La Paz
Hacienda CONVENTO, Cochabamba
Hacienda COTAÑA, Río Abajo

SECCION BARRACA:

MADERAS
FIERROS
CALAMINAS
SANITARIOS
ETC., ETC., ETC.

REPRESENTANTE EN LA PAZ DE:
Gibbs, Williamson Ltda de Antofagasta.

REPRESENTANTE DE:
Villtroy y Boch, Hamburgo
Carl Geo Heise, Hamburgo

Las grandes firmas Mineras en Bolivia



POTOSI.— Ingenio metalúrgico "Velarde" de la Compañía Minera de Potosí

Bolivia, es un país eminentemente minero; su economía se desarrolla al amparo de la explotación de su subsuelo: toda la consistencia económica del Estado, en sus relaciones monetarias internas e internacionales, se rige por la mala o buena cotización de sus productos minerales.

Actualmente la explotación minera en Bolivia, está industrializada; o mejor dicho: la explotación existente de estaño y aún de otros minerales, se verifica en forma de alta industrialización; esto requiere: capital y técnica; y donde hay lo uno y lo otro, requiere todavía alto espíritu de organización, considerable esfuerzo y fé inquebrantable, para luchar contra los mil y mil obstáculos.

Cuando se revisa las listas de distribución para la exportación del estaño de Bolivia; —distribución que se efectúa de acuerdo a la cuota internacional de restricción de la producción y la exportación de éste metal, conforme a los convenios del Comité Internacional de Londres—, se puede inmediatamente valorizar la importancia de las empresas que lo explotan. En esas listas y ocupando el segundo lugar, después de Patiño Mines Ent. Cons., aparece la firma MAURICIO HOCHSCHILD S. A. M. I., con las Empresas: Cía. Minera Unificada del Cerro de Potosí y Compañía Minera de Oruro, representando entre ambas, una exportación mensual de 500 toneladas de estaño fino; en la misma aparece bajo la designación Minería Chica y Rescates, un volumen de 200 toneladas de fino; las exportaciones de esa minería pequeña y la de Rescates, corresponden también en más de un 50 olo a la indicada firma, formando un tonelaje total de 700 ton. estaño fino exportadas mensualmente bajo el impulso y la organización Hochschild. Los derechos aduaneros de exportación y los demás impuestos que se pagan al Fisco Boliviano so-

bre este total y por esta sola firma, alcanzan a la considerable suma mensual de Bs. 360.000, aproximadamente.

¿Cómo se ha alcanzado este volumen y cuál es todavía su futuro probable desarrollo? Nos limitaremos en este artículo a mencionar algo sobre la Compañía Minera Unificada del Cerro de Potosí; reservándonos una información sobre la Compañía Minera de Oruro, para otra oportunidad.

En la Unificada como en otras empresas, a las que luego nos referiremos, surge como creador y organizador el espíritu sobresaliente del doctor Mauricio Hochschild: Agotada la explotación argentífera del Cerro Rico, hacen ya muchos años, la explotación de ese Cerro languidece en la producción de estaño de baja ley y en manos de múltiples empresas, que se disputaban los miles de bocaminas coloniales, dando lugar a pleitos, incidentes, perjuicios de toda naturaleza, sin que sus escasos capitales y la falta de industrialización pudieran alcanzar ni una mediana producción; hasta que en 1929, el doctor Hochschild muniéndose de su autoridad y prestigio y con el capital suficiente, logró dar cima y vencer todas las dificultades, realizando la unificación de esas empresas discordes y dislocadas, en una sola gran Compañía, que reúne el 90 olo de todas las pertenencias existentes, las mismas que se encuentran ubicadas en las zonas de verdadero valor. Los años transcurridos hasta hoy desde entonces, corresponden al período de lucha y experimentación, sobre esa base sana, va haciéndose en forma cada vez más halagüeña el desarrollo y se van cumpliendo los propósitos del iniciador. No ha sido fácil este ascenso, pues, fué necesario atravesar por los años duros de la crisis mundial con las bajas cotizaciones del estaño, a las cuales siguió el Plan

de Restricción, obligando a la Compañía a renunciar a su defensa contra los factores contrarios, que habría consistido en la producción en gran escala. Sin embargo, de esas circunstancias adversas y guiada la Dirección de la Compañía por el convencimiento de que Bolivia tenía la imprescindible necesidad de fomentar a los nuevos productores y éstos principalmente para colmar la cuota internacional, cada vez más difícil de llenar, por una parte; y por otra, el convencimiento también, de la riqueza estañífera de sus propiedades, siguió sin interrupción el desarrollo de sus planes técnicos, instalando plantas modernas de flotación, efectuando las obras para una gran captación de aguas, construyendo nuevos medios de transporte y finalmente, aparte de muchísimas obras secundarias, iniciando la construcción de una nueva gran planta de generación de fuerza hidroeléctrica con el aprovechamiento de las aguas del Río Yura, obra que será terminada a fines del año en curso y que tendrá una potencia de 5.000 k. w. hora. Con todas estas instalaciones, se piensa elevar la producción de la Compañía a 6.000 toneladas de estaño fino por lo pronto y más tarde a 10 mil toneladas anuales.

Nos hemos referido en forma sumamente ligera a la participación de la firma Mauricio Hochschild S. A. M. I., con relación a la explotación del estaño en Bolivia. Deseamos ocuparnos en forma somera también de otros minerales.

Bolivia, además del estaño, es inmensamente rica en yacimientos de zinc, cobre y plomo. La explotación de estos minerales de escaso valor comercial, no ofrecía atracción positiva; es debido al esfuerzo y a la industrialización que la firma Hochschild ha puesto en juego, desde hace algunos años, que la importancia de las

exportaciones han entrado en un plano de proporciones interesantes para este país.

Desde que la firma, tomó a su cargo a la Compañía Huanchaca de Bolivia, cuyas minas se encontraban inundadas y paralizadas sus actividades, esta Compañía pudo exportar de 15 a 20.000 toneladas de concentrados de zinc anualmente, aún en los años de la crisis mundial, aparte de la plata como producto principal, demostrando así, que se podía establecer y desarrollar la industria del zinc en Bolivia. La Compañía Huanchaca de Bolivia desenvuelve sus actividades actualmente bajo muy buenos auspicios y dispone de plantas de flotación modernas de una capacidad para tratar 1.500 toneladas diarias de mineral, siendo así, la planta de flotación más grande de Bolivia.

Otra gran empresa minera, que se encuentra a cargo de la firma, es la conocida bajo el nombre de "Matilde". Se encuentra situada cerca del Lago Titicaca. Debido a grandes trabajos de desarrollo, efectuados en los últimos años esta Mina, se encuentra en situación de producir unas 50.000 toneladas de zinc fino y unas 7 a 8.000 toneladas de plomo.

Actualmente se han iniciado los trabajos para la construcción de una gran planta de flotación, con capacidad para tratar 1.200 toneladas de mineral por día; la planta estará erigida en Ancoraimas a la orilla misma del Lago Titicaca, donde se embarrará la producción. La planta estará movida, con la fuerza proveniente de una instalación hidroeléctrica con el aprovechamiento de las aguas del

rio San Cristóbal en Sorata.

Merecería un artículo especial y sería materia de estudio, que no cabe en una información superficial como la que vamos consignando, el capítulo relativo al impulso por esta firma a la producción de minerales en general en Bolivia; mencionaremos solamente que su poderosa organización, ramificada en todos los centros mineros, proporciona colaboración técnica y financiera a múltiples empresas pequeñas y a los particulares que se dedican a esta industria, proporcionando también los materiales de trabajo y comprando los minerales de cualquier clase y en cualquier cantidad, fomentando así el desarrollo de la industria minera en Bolivia.

El domicilio legal de la Sociedad Mauricio Hochschild S. A. M. I., radica en la ciudad de La Paz, encontrándose sus principales oficinas en Oruro, Potosí y Tupiza. La Sociedad es Administradora y Representante de las siguientes Compañías:

Compañía Minera Unificada del Cerro de Potosí, Potosí.

Compañía Huanchaca de Bolivia, Pulacayo.

Compañía Minera de Oruro, Oruro.

Mina Matilde, Carabuco.

Minas Pampa Grande, Nazareno.



Iglesia San Roque, Cerro de Potosí e Ingenio Velardes

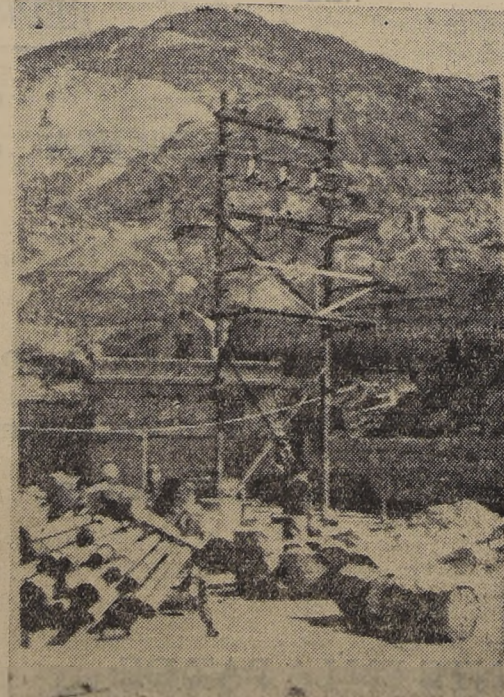

Cerro de Potosí. Trabajos de la Compañía Minera Unificada del Cerro de Potosí

LA POBLACION DE LA PAZ A TRAVES DE LOS PRINCIPALES FACTORES NACIONALES

elementos etnológicos... el indio, el mestizo, el blanco... el mestizo (cholo). No son... el mestizo (cholo). No son... el mestizo (cholo). No son...

Este elemento etnológico... su formación etnológica... Su desarrollo desde 1586 a 1936... Factores que constituyen el rompecabeza de políticos y gobernantes

embargo, el censo municipal... sus efectos de exterminio... lugar a que la natalidad... a un aumento vegetativo.

Según el censo de 1928... la población blanca representó... el total de la población... el paso de que la indígena...

El cholo es macizo y de estatura regular... de ojos negros y pequeños... de pómulos pronunciados...

CLASIFICACION DE EXTRANJEROS POR CONTINENTES, SEGUN EL CENSO DE 1928.

Continentes	Hombres	Mujeres	Total	Por 100
S. Americanos	3,983	2,479	6,462	72.32
Europeos	1,539	371	1,910	20.41
Asiáticos	314	447	761	8.38
N. Americanos	133	70	203	2.15
Africanos	7	—	7	0.08
Totales	5,855	5,053	8,908	100.00



INDIA AYMARÁ

Las características raciales de la población de origen español son demeritadas para...

(PASA A LA PAGINA 8)

SAID & YARUR MANUFACTURAS DE ALGODON

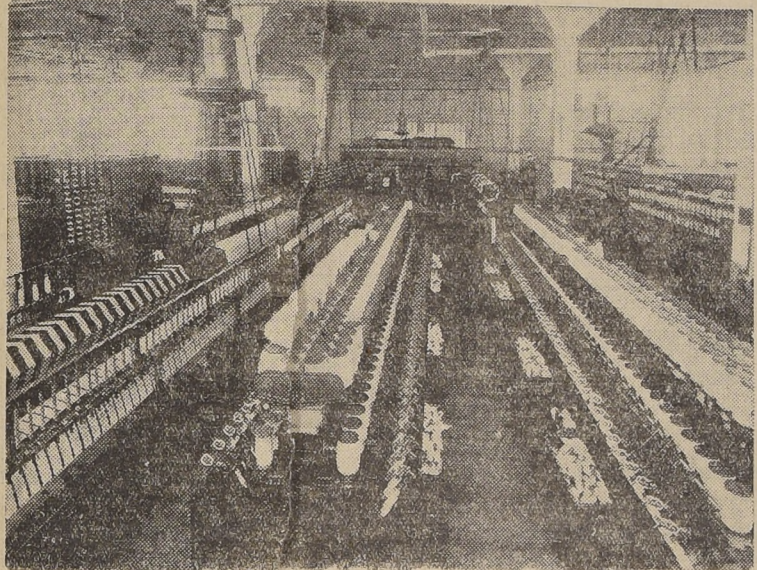

Señores Said & Yarur, Fábrica La Paz

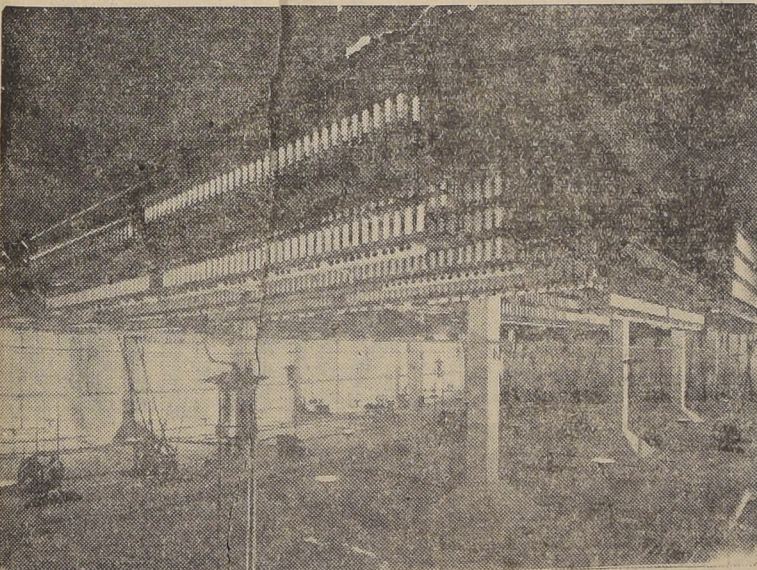

Señores Said & Yarur, Fábrica La Paz

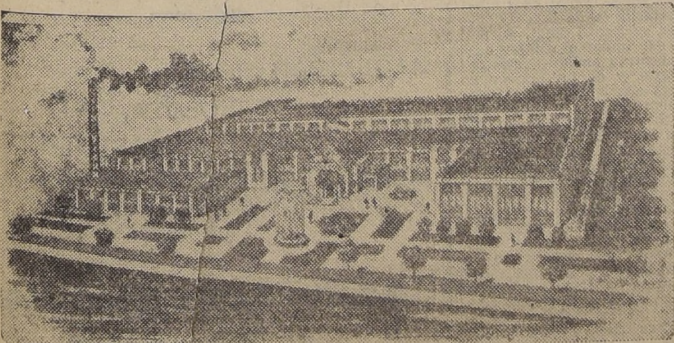

Fábrica de La Paz.— Bolivia

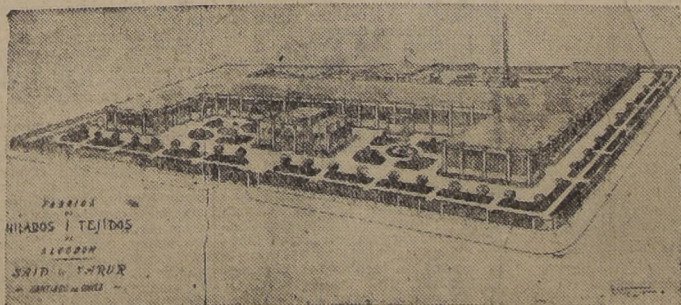

Fábrica de Santiago de Chile (en construcción)

La Paz, Bolivia

TELEFONO 1020

CASILLA 695

Cables:

"SAIDYARUR"

CLAVES:

Petersen Banking - 3rd. Edition.

Buentings - 2nd. Edition.

A. B. C. 5th. Edition

Bentley's.

Liebers.

Colón

Santiago, Chile

TELEFONO 63528

CASILLA 129-D

Cables:

"SAIDYARUR"

Gran Hotel Londres

DE JULIO LARA A.

SUCRE. BOLIVIA

El mejor Hotel de la ciudad, por su confort y esmerada atención. Departamento para familias y agentes viajeros, a precios fuera de toda competencia.

Viña Santa Rita

Santiago de Chile



Agente general para Bolivia:

EMILIO WEITZEL LA PAZ

SCHWEITZER Y CIA. (LA PROVIDENCIA)

Santa Cruz

Esta importante firma fué fundada en Santa Cruz el año 1903, últimamente se ha incorporado como socio el señor Otto Kenning, a quien en la localidad se le estima por su cultura y especiales dotes de comerciante.

A través del tiempo, la firma ha extendido sus negocios a otras localidades, donde ha establecido sucursales, a saber: La Paz, Yacuiba, Villa Montes, Charagua y otros lugares.

El giro de sus negocios abarca el ramo de exportaciones e importaciones en general, maderas, ganados y otros productos regionales, inclusive la explotación de minas de mica, que se encuentran en la provincia de Nuflo de Chávez. Este producto se clasifica en Santa Cruz, a mano, en tamaños grandes y regular, y así se exporta a Chile, Argentina, Norte América y Gran Bretaña. La cantidad de mica exportada varía entre 10 y 20,000 libras anuales. La mica chica se pierde por falta de valor comercial.

Además, la firma Schweitzer y Cía. o "Providencia", ha hecho despachos aduaneros, los que se efectúan con Argentina por la vía de Yacuiba y Cochabamba, con el río Paraguay por el Puerto Suárez, y por el río Amazona, por el puerto de Guayamerin.

LA POBLACION DE LA PAZ...

(De la página 7)



La Paz no cuenta actualmente con mercado. El antiguo, que era un edificio vetusto, se encuentra completamente destruido. La fotografía presenta una de las calles próximas al antiguo mercado convertida en ventas al aire libre donde indios y cholos ofrecen al público su mercadería.

... han conquistado un mercado... La Paz y de Bolivia. Como ejemplo citaremos a Domingo Murillo, Andrés Santa Cruz, Manuel I. Belzu y Jorge Córdova. La fusión de mestizos y blancos va, pues, en vías de realizarse. En días lejanos ella será un hecho, si hemos de juzgar por el Dr. Antonio Caso, de México, que dice "que la Edad Media no puede haber concluido en la América Latina", aludiendo a las dificultades de unificación que presentan los pueblos de origen americano y etnográfico diverso. Ambos elementos formarán una sola entidad social, cuyas virtudes marcará una época en su historia. Los artistas otológicos del blanco y del cholo desparecerán en el camino del tiempo ganando a la acción lenta pero eficaz de la lenta pero eficaz de la educación y del roce social de raza en de haber concluido en la América...

POBLACION CLASIFICADA POR RAZAS, SEGUN EL CENSO DE 1928. Table with columns: Raza, Hombres, Mujeres, Total, Por 100. Rows include Blancos, Indios, Mestizos, Negros, Amalillos, Sin datos, and TOTALES.

DESARROLLO DE LA POBLACION. — La población de La Paz desde su fundación ha experimentado un incremento bastante considerable y muy superior al de otras ciudades de la...

República. En su desarrollo han influido el aumento vegetativo, la fertilidad y la afijencia de habitantes nacionales. Los dos cuadros estadísticos que aparecen en seguida, demuestran el desarrollo general de la población...

DESARROLLO DE LA POBLACION DESDE 1586 A 1930:

Table showing population development from 1586 to 1930. Columns: Años, Autoridad, Período, Result., Aument. absoluto, Disminuc. absoluta, Aumento, Anual 0.0. Rows include various censuses and calculated figures for 1936.

Table showing population by race and sex. Columns: Años, Especificación, Blanco, Mestizos, Indios, Totales, Varones, Mujeres, Por ciento. Rows include 1923 and 1929 data.

Síntesis histórica del desarrollo industrial de Bolivia

Acertada labor del Directorio de la Cámara de Fomento Industrial

Al llegar el primer centenario de vida independiente, no había alcanzado Bolivia un adelanto de consideración en sus industrias manufactureras. Solo algunas materias primas podían ser transformadas y el consumo de ellas, a parte de bebidas y aguardientes, no daban margen de beneficio para el productor. No había mayor interés por estas actividades de ganancias seguras pero en limitada potencia no representaban incentivo a una competencia con inversiones en la minería que, cuando producía, eran no solamente utilidades subsidiarias sino verdaderas fortunas que, pocas veces la técnica y al mismo tiempo, el orgullo de la noche a la mañana en magnate al empresario o simplemente catedrático-minero de la víspera.

No se habían dictado, por otra parte, leyes de protección para las inversiones industriales. A penas si se constituyeron algunas con carácter de monopolio fiscal, que lejos de incentivar debilitaron el consumo, enervando la producción agrícola como sucediera con el tabaco. A partir de 1925 es que capitales nacionales y extranjeros dirigieron sus inversiones a una actividad industrial. Se aprobaron leyes aisladas en favor de una u otra industria y recién se inició un nuevo régimen arancelario que amparara los costos de ganados y materias primas extranjeras para mejorar varios productos agrícolas y animales. Otros, del mismo modo, se pararon a renovar razas de animales que proporcionarían materia prima a la industria.

En proceso lento, pero seguro, ha podido verificarse que para el año 1930, según informe oficial de la Cámara de Fomento Industrial, los capitales invertidos en la industria llegaron a la apreciable suma de Bs. 43.709.933.14, que corresponde a...



A la izquierda a derecha: señores Rodríguez, Arturo Tabares, Juan Recacoechea, Carlos Rojo Indo, Fundador de la Cámara y Pastor Barrón (Secretario).

... de tellos e hilados de lana y algodón, plantas molineras, fábricas de calzado, pañuelos, camisas ropa hecha, de sombreros medias, licores, conservas, helados, cerveza, vinos, aguardientes, alcohol, velas, jabones, cigarrillos, sobres y cartones, muebles, clavos, vidrios, cerámica, cemento e instala acústica de ilografías e imprentas, marroquinería, fuerza eléctrica, maestranzas, aserraderos, etc. Bolivia, excepcionalmente dotada por la naturaleza, produce materias primas transformables características de cada zona: téxico, valle y altiplano. De suerte que la naciente industria tiene amplio margen de desarrollo. La demanda de gran cantidad de productos de gran demanda en otro tiempo y hubo de limitarse su explotación por la competencia de similares de otras latitudes. La India y el Congo, donde de mano de obra y los transportes fáciles defienden esa producción colocándola en el mercado a precios más bajos. Sin embargo, ambos productos son industrializables en Bolivia, si se les da el estímulo interno y el de países limítrofes como que el propio Gobierno está empeñado en aprovechar la quina en la farmacopea. Para esta y otras explotaciones se requiere de capitales, una vez que la producción de los productos es de gran magnitud y su consumo apreciable.

... de absoluta seguridad, una vez que, primero el consumo interno de la producción y luego una posible exportación a los países vecinos, darán como resultado el éxito del mismo. Se trata de eliminar en el ambiente industrial nuevas actividades de necesidad y urgencia que reclama el consumo de la población y que, como esas, si bien la totalidad de esas, tienen base en la producción y ganadora, amparada por el comercio exterior. La explotación de la quina y el caucho, fueron los productos de gran demanda en otro tiempo y hubo de limitarse su explotación por la competencia de similares de otras latitudes. La India y el Congo, donde de mano de obra y los transportes fáciles defienden esa producción colocándola en el mercado a precios más bajos. Sin embargo, ambos productos son industrializables en Bolivia, si se les da el estímulo interno y el de países limítrofes como que el propio Gobierno está empeñado en aprovechar la quina en la farmacopea. Para esta y otras explotaciones se requiere de capitales, una vez que la producción de los productos es de gran magnitud y su consumo apreciable.

do que con la sazón utilizada de sus capitales pueden producir en el campo industrial satisfactorios. Han alcanzado un volumen algunas producciones que han sido el estímulo de un movimiento de fomento industrial con que incentivo se han instalado nuevas plantas, fábricas, molinos, etc. Las necesidades de la guerra y la devaluación de la moneda han sido factores que han cooperado a ese testufo involuntario. Las fábricas de tellos e hilados de lana y algodón, las de calzado, plantas molineras, pañuelos, camisas, ropa hecha, de sombreros, medias, licores, conservas, helados, cerveza, vinos, aguardientes, alcohol, velas, jabones, cigarrillos, sobres y cartones, muebles, clavos, vidrios, cerámica, cemento e instala acústica de ilografías e imprentas, marroquinería, fuerza eléctrica, maestranzas, aserraderos, etc. Bolivia, excepcionalmente dotada por la naturaleza, produce materias primas transformables características de cada zona: téxico, valle y altiplano. De suerte que la naciente industria tiene amplio margen de desarrollo. La demanda de gran cantidad de productos de gran demanda en otro tiempo y hubo de limitarse su explotación por la competencia de similares de otras latitudes. La India y el Congo, donde de mano de obra y los transportes fáciles defienden esa producción colocándola en el mercado a precios más bajos. Sin embargo, ambos productos son industrializables en Bolivia, si se les da el estímulo interno y el de países limítrofes como que el propio Gobierno está empeñado en aprovechar la quina en la farmacopea. Para esta y otras explotaciones se requiere de capitales, una vez que la producción de los productos es de gran magnitud y su consumo apreciable.

Don Carlos Herrera Muñoz

Este prestigioso dentista chileno reside en La Paz ya 30 años. Se tituló en la Universidad de Chile, rindiendo brillantes exámenes y presentando una memoria que fue muy bien recibida por eminentes profesionales, y por la prensa de entonces. Habiéndose establecido muy joven en La Paz, pronto contrajo matrimonio con la respetable dama doña Rosa del Carmen Sánchez vinculada a una distinguida familia boliviana.



Don Carlos Herrera Muñoz, prestigioso dentista chileno, residente en La Paz. Hombre de estudio y de grandes deseos de perfeccionamiento, don Carlos Herrera ha desplegado paralelamente con el ejercicio profesional una actividad intelectual enorme, que le ha permitido estar siempre al día con los adelantos de la ciencia odontológica. Su espíritu como el de Goethe, ha estado en todo momento alertado por unas ansias incansables de saber que todo lo tratamos de auscultar, sino, y lo que le es altamente honroso, para muchas Instituciones científicas en las que directa o indirectamente ha podido colaborar. Por su competencia profesional, y por sus eficientes servicios prestados a la ciencia odontológica, se le ha distinguido con los siguientes nombramientos honoríficos: socio fundador de la Sociedad Boliviana de Odontólogos; Miembro activo de la Universal Dental Association de New York; miembro del Colegio Local de la Academia Internacional de Odontología, de Buenos Aires; miembro de la Federación Odontológica Latino Americana; miembro del primer Congreso Dental Pan-Americano, que tuvo lugar en Chile en 1917; miembro del primer Congreso Odontológico Latino Americano, celebrado en 1920, en la ciudad de Montevideo; miembro del VIII Congreso Dental Internacional, reunido en París en 1931. Don Carlos Herrera es, pues, un cultivador incansable de las ciencias odontológicas; un profesional en constante evolución científica, que jamás se ha des-

... dominar por la rutina de procedimientos caducos, en que campean los charlatanes, y los fallos de vocación y espíritu de estudio. Además, don Carlos Herrera, una de sus distinciones entre sus colegas, y a sus virtudes personales, que hacen de él, un hombre modelo en amplio sentido de la palabra: una honradez profesional muy reconocida por todos sus clientes. Sobrio, entregado por completo a sus estudios, y al ejercicio de su profesión, comparte sus horas entre el trabajo, y las delicias de su hogar. Para él no hay más tragines callejeros en los días hábiles de trabajo que de su casa a su gabinete, y de su gabinete a su casa. Diaria e invariablemente se le ve pasar por el Prado, el mejor paseo de La Paz, a las horas de entrada, y salida de oficina, con una regularidad matemática, que habla elocuentemente de la educación de su voluntad y carácter. Uno de esos tantos días que pasamos últimamente en La Paz nos encontramos con don Carlos, en circunstancias que se dirigía a almorzar. Lo acompañamos algunas cuadras, y durante el trayecto tuvimos ocasión de charlar largamente con él. Como antiguos amigos intercambiamos primeramente sobre temas íntimos; más de pronto, a una pregunta nuestra nos habla de la Escuela Dental de Chile, y especialmente de la de Concepción su ciudad natal. Se felicita del brillante pie en que se encuentran ambas plantas de enseñanza, y de los numerosos alumnos que le han dado justo renombre dentro y fuera del país. Le contamos que no ha mucho habíamos tenido ocasión de visitar la Escuela Dental de Santiago, y de presentar varias curaciones que nos habían dejado sorprendidos de los adelantos de la ciencia odontológica, y con este motivo se refiere al método anti-asfijante del doctor Hewitt, que consiste en la anestesia general por medio del gas óxido nítrico combinado con oxígeno, y cuyo empleo está indicado en los casos de operaciones de cierta duración, o cuando las inyecciones estén contra indicadas, y no convenga aplicar la náusea (perdida parcial del conocimiento). También, agrega, en determinados casos, es útil el moderno medicamento denominado Evidin Sódico en inyecciones intravenosas. Abordamos el campo de la prótesis dental, nos dice que los puentes fijos van rápidamente, siendo desplazados con ventajitas muy positivas por los "vacuados" en oro platinado, mezcla ésta que se combina con materias resinosas del color de las encías, como el "Vydol" la "Resovin" y el "Hecolite", y que le dan a cada aparato dental un aspecto completamente natural. Los "vacuados" son fáciles de ajustar, no duele, y no presentan ningún peligro para los dientes vecinos. La conversación se iba haciendo a cada instante más ilustrada, pero como el tiempo...

Advertisement for SOQUINA, a product of the Sociedad Química Nacional. The ad features a logo with a figure holding a staff and a banner, and the text 'SOQUINA' in large letters. Below the logo, it lists various products like 'ALQUITRAN refinado', 'BREAS Y BITUMENES para pavimentos', and 'Aceite para la flotación de Minerales'. It also provides contact information for 'PALACIOS, ETCHENIQUE & CIA.' in La Paz.

MAURICIO HOCHSCHILD Y CIA. LTDA.

CHILE
BOLIVIA
PERU
ARGENTINA
BRASIL

COMPRAN TODA CLASE DE MINERALES, METALES, AZUFRE, ETC.

Casa principal para Chile: VALPARAISO

Edificio Banco Edwards --- PRAT 779
Casilla 78-V --- Teléfono 4865

Telegramas -- HOCHSCHILD -- Valparaíso

SANTIAGO - Huérfanos 972

Teléfono 89389

Telegramas -- HOCHMETAL -- Santiago

FERROCARRIL DE ARICA A LA PAZ Y VIA LA PAZ-COROCORO

RESEÑA HISTORICA Y ASPECTOS REGIONALES

VIA LA PAZ-ARICA.—Es la comunicación más corta que existe entre el mar y La Paz. Su origen tiene su origen en el Tratado del Pacífico. Por el Tratado de Amistad y Comercio celebrado entre Chile y Bolivia, el 20 de octubre de 1904, se puso término al primer de los pactos que se suscribieron para que los puertos de Arica y Puno quedaran obligados a ser puertos de Arica y Puno para el tráfico de pasajeros y mercancías.

Ríos Gallardo" (2 febrero 1928) y en La Paz, el acta "Abel Iturralde-Miguel Luis Rocuant" (7 mayo 1928), y en conformidad a las estipulaciones de ambos documentos, se procedió a su entrega en el pueblo de Viacha, el 13 de mayo de 1928, suscribiendo los representantes de los dos países, en un acto solemne, la respectiva acta de transferencia.

co Viel", acordado en La Paz el 29 de agosto de 1928, que es el que regula el servicio del ferrocarril en ambas secciones: chilena y boliviana.

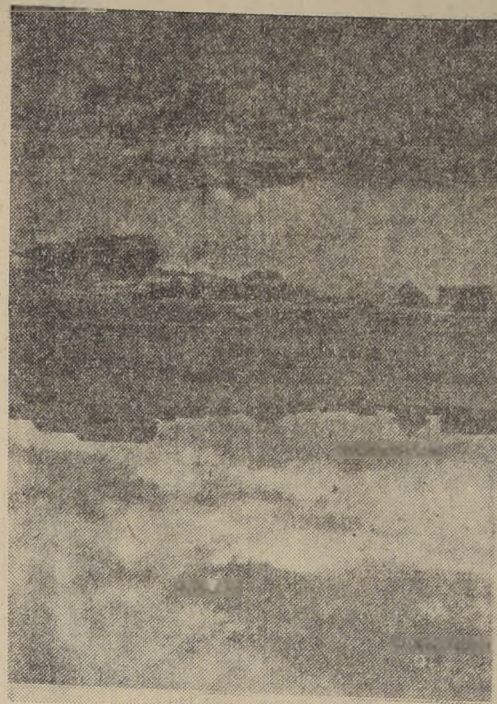

UN PANORAMA DEL ALTIPLANO

El trayecto del ferrocarril de Arica a La Paz, presenta, al viajero, variados e interesantes aspectos. Comenzando en Arica, el Océano, verde incommensurable, alterna con el ocre candente de las arenas del desierto; luego, penetrando la locomotora por las quebradas, se divisan, en el fondo, los pequeños valles mantos de esmeralda de diversos tonos, según los cultivos. De pronto, el verde se apaga se pierde tras los levantamientos del terreno, y el viajero se encuentra ante las áridas serranías, donde el sol es el único decorador del paisaje. El tren, para llegar a estas alturas, 1.480 metros sobre el nivel del mar, ha precisado ascender mediante cremalleras desde el kilómetro 70 al 110; pero su ascensión no termina aquí. Para traspasar la cima del macizo andino y penetrar a la altiplanicie, ha habido necesidad de completar la interesante obra de ingeniería que importa la sección de la cremallera, mediante cortas, terraplenes y túneles labrados en roca viva. Gracias a dichas obras, la locomotora trepa una altura de 4.257 metros sobre el nivel del mar, en el kilómetro 183, que queda en la estación fronteriza de Visviri, asiento de Aduana de Fron-

tera y de la Tenencia de Caballeros de Chile, la altiplanicie se presenta con su grandeza trágica, con su inabarcable horizonte, con su quietud y tristeza infinita, que invita a reflexionar sobre su origen geológico.

Más, al penetrar el ferrocarril al territorio boliviano (kilómetro 206) el paisaje cambia por completo. El riel avanza por las orillas de los ríos Mauri, Desaguadero, Colorado y otros y pasa por el pintoresco valle de Calacoto; por Pando, centro cuprífero de importancia, y por regiones cultivadas por indios, que son dignas de admiración, por sus obras primitivas de

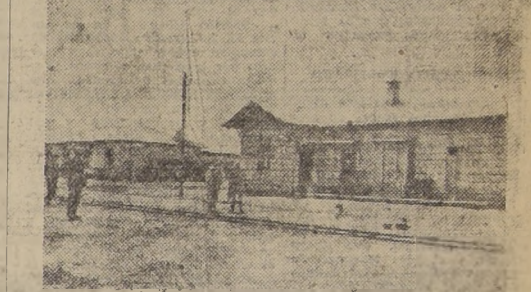

ESTACIÓN FRONTERIZA DE VISVIRI

regadio, como por su pacífica laboriosidad. Por fin, poco antes de terminarse el trayecto se llega a Viacha, punto desde donde, el viaje-

por su precioso paisaje, es uno de los centros de población de mayores atractivos.

C. R. I.



ESTACION HUAMAPALCA (VOLCAN TAORA)

la parte interesada pudiera pronunciarse sobre la propuesta de arriendo que habían elevado a su consideración las siguientes firmas comerciales: "The Antofagasta (Chile) and Bolivia Railway Company Limited", "Sindicato Alemán Lenz Company", y los señores "Jorge Sáenz, José María Gamarra y Solís Hnos.", pues con anterioridad había sido rechazado el plan de administración conjunta de la línea en sus dos secciones: chilena y boliviana, presentada por los ingenieros Carlos Muñoz Roldán, Director General de Obras Públicas de Bolivia, y Osvaldo Galecio Corvera, Administrador del F. C. Arica-La Paz, el 15 de marzo de 1928, en conformidad al protocolo "Rojas-Ríos Gallardo". Finalmente, la administración de la sección boliviana fue entregada por el Gobierno de Chile, el 1.º de septiembre de 1928, a los proponentes últimos que se habían organizado especialmente con tal objeto en sociedad anónima: "Compañía Boliviana del Ferrocarril de Arica a La Paz", y a la que el Gobierno de Bolivia le concedió en arriendo por seis años, mediante un contrato que quedó formalizado por ley de 21 de febrero de 1929, y suscrita en correlación con el protocolo "Iturralde-Bian-

VIA LA PAZ-COROCORO.—Desde el 1.º de enero de 1915, La Paz se encuentra unida por ferrocarril con el rico mineral de cobre de Corocoro. Sirvió de base a esta comunicación, la vía Internacional de Arica-La Paz. En efecto, el Gobierno, para dar salida al Pacífico a los minerales de Corocoro, por ley de 30 de noviembre de 1911 inició, en junio del año siguiente, la construcción del ramal que une el citado mineral con la estación General Pando, antes Tareira, en el ferrocarril de Arica-La Paz. Esta obra se hizo por administración bajo las órdenes del ingeniero Carlos Tejada Sorzano, y su explotación estuvo, primero, a cargo de la Sección de Ferrocarriles de la Dirección General de Obras Públicas; después dependió del Estado Mayor General (1.º enero 1926 al 1.º julio 1927), con desfavorables resultados financieros, en seguida pasó nuevamente a la primera administración hasta el 1.º de septiembre de 1928, fecha en que fue dado en arriendo a la Compañía Boliviana del Ferrocarril Arica-La Paz, juntamente con la línea principal.

DISPOSICIONES GENERALES SOBRE FERROVIAS EN BOLIVIA

Datos históricos del ferrocarril de La Paz a Mollendo, el de La Paz-Yungas-Puerto Pando, y además las disposiciones generales sobre ferrocarriles

VIA LA PAZ A MOLLENDO.—La Paz está unida por ferrocarril con el puerto de Guaquil, en el lago Titicaca, y éste con Puno, puerto peruano en el mismo lago, por una línea de vapores, y Puno con Mollendo, puerto en el Pacífico, al sur del Perú, por otra ferovia. En la actualidad todas estas vías están en poder de "The Peruvian Corporation Limited", empresa que administra y explota por su cuenta los ferrocarriles del sur del Perú y sus dependencias en conformidad a un contrato de arriendo celebrado en 1890 por el término de 60 años con la firma americana Grece, concesionaria del

Gobierno de aquel país, y posee además, por adquisición el de "La Paz a Guaquil". Este ferrocarril fue construido por el Estado. La ley de 25 de octubre de 1900 autorizó su construcción creó recursos para dicho objeto. Se entregó al servicio por secciones y su inauguración completa se hizo el 1.º de diciembre de 1905. Con fecha 31 de mayo de 1904 el Gobierno celebró con The Peruvian Corporation un contrato de arrendamiento, con estipulaciones tan desfavorables a sus intereses que muy pronto se vio acosado por crecidas deudas que lo obligaron a deshacerse de él. En

efecto, por ley de 27 de noviembre de 1906 se autorizó la venta a la compañía citada en la suma de \$ 350.000.

Esta operación quedó finalizada el 22 de julio de 1910. El importe de esta venta sirvió para pagarle al comprador lo que se le adeudaba (\$ 215.491.05) y el resto (\$ 134.518.187) para principiar la construcción del ferrocarril de Potosí a Sucre.

El ferrocarril a Guaquil tiene 9,7 kms. de tracción a vapor y 9,5 kms. a electricidad.

VIA LA PAZ YUNGAS-PUESTO PANDO.—Después muy antigua y que no se verá realizada próximamente son las de unir por un ferrocarril La Paz con Yungas y Puerto Pando, es decir, poner en contacto el centro principal de población de Bolivia, al unido en la región templada del Altiplano con las exuberantes y cálidas regiones de Yungas y no menos feraces del Beni. Para la construcción de esta vía se consultaron en el contrato Speyer de \$ 1.200.000, habiendo modificado éste con perjuicio de la red ferroviaria a construirse. El Estado principió la obra por administración directa, el 23 de abril de 1915. Por ley de 17 de noviembre de 1914 se autorizó la construcción de un ferrocarril eléctrico de La Paz a las provincias de Yungas, y por resolución suprema de 9 de diciembre del mismo año la Prefectura de La Paz contrató con el Banco de la Nación de Bolivia un empréstito y con él dió comienzo a los trabajos en la fecha indicada, bajo la dirección fiscal del ingeniero señor Carlos Tejada Sorzano. Posteriormente (1918), se contrató un nuevo empréstito, el de Chandler, por la suma de 2.400.000 dólares, y con estos nuevos recursos se activó su construcción. En 1920 la línea quedó terminada hasta la región de Hichuloma y en 1924, año en que se paralizó por las tempestades por falta de fondos, se inauguró el ferrocarril hasta el pequeño pueblo de Hichuloma (Km. 54.465). La parte construida se explota por administración.

LEGISLACION GENERAL SOBRE FERROCARRILES.—La legislación sobre ferrocarriles, prescindiendo del contrato Speyer y sus emergencias, parte de la "Ley General de Ferrocarriles" de 3 de octubre de 1910, que comprende los siguientes 12 capítulos: "disposiciones generales, de las concesiones, privilegios de los ferrocarriles, de la garantía, obligaciones de las empresas, de las tarifas, de la conducción de pasajeros y transporte de mercancías, de los itinerarios y tráfico, de la inspección fiscal, disposiciones penales y diversas disposiciones". Complementa esta legislación el "Reglamento de Ferrocarriles", dictado el 20 de julio de 1911, y una serie de leyes, decretos y resoluciones, a saber, por orden de fecha: "Ley de 8 de septiembre de 1913", que adiciona a la Ley General disposiciones sobre rebajas y obligaciones de tráfico para facilitar la construcción de nuevas líneas; "Resolución de 24 de septiembre de 1913", que declara la inspección fiscal de la Inspección Fiscal de Ferrocarriles en los asuntos de interés público; "Ley de 27 de septiembre y 2 de diciembre de 1913", que añaden disposiciones a la Ley General sobre personal de conductores y maquinistas y sobre tráfico, respectivamente; "Ley de 22 de enero de 1914", que crea el "Fomento de garantía de ferrocarriles" de 1913", que declara la inspección fiscal de la Inspección Fiscal de Ferrocarriles en los asuntos de interés público; "Ley de 27 de septiembre y 2 de diciembre de 1913", que añaden disposiciones a la Ley General sobre personal de conductores y maquinistas y sobre tráfico, respectivamente; "Ley de 22 de enero de 1914", que crea el "Fomento de garantía de ferrocarriles" de 1913", que declara la inspección fiscal de la Inspección Fiscal de Ferrocarriles en los asuntos de interés público; "Ley de 27 de septiembre y 2 de diciembre de 1913", que añaden disposiciones a la Ley General sobre personal de conductores y maquinistas y sobre tráfico, respectivamente; "Ley de 22 de enero de 1914", que crea el "Fomento de garantía de ferrocarriles" de 1913", que declara la inspección fiscal de la Inspección Fiscal de Ferrocarriles en los asuntos de interés público; "Ley de 27 de septiembre y 2 de diciembre de 1913", que añaden disposiciones a la Ley General sobre personal de conductores y maquinistas y sobre tráfico, respectivamente; "Ley de 22 de enero de 1914", que crea el "Fomento de garantía de ferrocarriles" de 1913", que declara la inspección fiscal de la Inspección Fiscal de Ferrocarriles en los asuntos de interés público; "Ley de 27 de septiembre y 2 de diciembre de 1913", que añaden disposiciones a la Ley General sobre personal de conductores y maquinistas y sobre tráfico, respectivamente; "Ley de 22 de enero de 1914", que crea el "Fomento de garantía de ferrocarriles" de 1913", que declara la inspección fiscal de la Inspección Fiscal de Ferrocarriles en los asuntos de interés público; "Ley de 27 de septiembre y 2 de diciembre de 1913", que añaden disposiciones a la Ley General sobre personal de conductores y maquinistas y sobre tráfico, respectivamente; "Ley de 22 de enero de 1914", que crea el "Fomento de garantía de ferrocarriles" de 1913", que declara la inspección fiscal de la Inspección Fiscal de Ferrocarriles en los asuntos de interés público; "Ley de 27 de septiembre y 2 de diciembre de 1913", que añaden disposiciones a la Ley General sobre personal de conductores y maquinistas y sobre tráfico, respectivamente; "Ley de 22 de enero de 1914", que crea el "Fomento de garantía de ferrocarriles" de 1913", que declara la inspección fiscal de la Inspección Fiscal de Ferrocarriles en los asuntos de interés público; "Ley de 27 de septiembre y 2 de diciembre de 1913", que añaden disposiciones a la Ley General sobre personal de conductores y maquinistas y sobre tráfico, respectivamente; "Ley de 22 de enero de 1914", que crea el "Fomento de garantía de ferrocarriles" de 1913", que declara la inspección fiscal de la Inspección Fiscal de Ferrocarriles en los asuntos de interés público; "Ley de 27 de septiembre y 2 de diciembre de 1913", que añaden disposiciones a la Ley General sobre personal de conductores y maquinistas y sobre tráfico, respectivamente; "Ley de 22 de enero de 1914", que crea el "Fomento de garantía de ferrocarriles" de 1913", que declara la inspección fiscal de la Inspección Fiscal de Ferrocarriles en los asuntos de interés público; "Ley de 27 de septiembre y 2 de diciembre de 1913", que añaden disposiciones a la Ley General sobre personal de conductores y maquinistas y sobre tráfico, respectivamente; "Ley de 22 de enero de 1914", que crea el "Fomento de garantía de ferrocarriles" de 1913", que declara la inspección fiscal de la Inspección Fiscal de Ferrocarriles en los asuntos de interés público; "Ley de 27 de septiembre y 2 de diciembre de 1913", que añaden disposiciones a la Ley General sobre personal de conductores y maquinistas y sobre tráfico, respectivamente; "Ley de 22 de enero de 1914", que crea el "Fomento de garantía de ferrocarriles" de 1913", que declara la inspección fiscal de la Inspección Fiscal de Ferrocarriles en los asuntos de interés público; "Ley de 27 de septiembre y 2 de diciembre de 1913", que añaden disposiciones a la Ley General sobre personal de conductores y maquinistas y sobre tráfico, respectivamente; "Ley de 22 de enero de 1914", que crea el "Fomento de garantía de ferrocarriles" de 1913", que declara la inspección fiscal de la Inspección Fiscal de Ferrocarriles en los asuntos de interés público; "Ley de 27 de septiembre y 2 de diciembre de 1913", que añaden disposiciones a la Ley General sobre personal de conductores y maquinistas y sobre tráfico, respectivamente; "Ley de 22 de enero de 1914", que crea el "Fomento de garantía de ferrocarriles" de 1913", que declara la inspección fiscal de la Inspección Fiscal de Ferrocarriles en los asuntos de interés público; "Ley de 27 de septiembre y 2 de diciembre de 1913", que añaden disposiciones a la Ley General sobre personal de conductores y maquinistas y sobre tráfico, respectivamente; "Ley de 22 de enero de 1914", que crea el "Fomento de garantía de ferrocarriles" de 1913", que declara la inspección fiscal de la Inspección Fiscal de Ferrocarriles en los asuntos de interés público; "Ley de 27 de septiembre y 2 de diciembre de 1913", que añaden disposiciones a la Ley General sobre personal de conductores y maquinistas y sobre tráfico, respectivamente; "Ley de 22 de enero de 1914", que crea el "Fomento de garantía de ferrocarriles" de 1913", que declara la inspección fiscal de la Inspección Fiscal de Ferrocarriles en los asuntos de interés público; "Ley de 27 de septiembre y 2 de diciembre de 1913", que añaden disposiciones a la Ley General sobre personal de conductores y maquinistas y sobre tráfico, respectivamente; "Ley de 22 de enero de 1914", que crea el "Fomento de garantía de ferrocarriles" de 1913", que declara la inspección fiscal de la Inspección Fiscal de Ferrocarriles en los asuntos de interés público; "Ley de 27 de septiembre y 2 de diciembre de 1913", que añaden disposiciones a la Ley General sobre personal de conductores y maquinistas y sobre tráfico, respectivamente; "Ley de 22 de enero de 1914", que crea el "Fomento de garantía de ferrocarriles" de 1913", que declara la inspección fiscal de la Inspección Fiscal de Ferrocarriles en los asuntos de interés público; "Ley de 27 de septiembre y 2 de diciembre de 1913", que añaden disposiciones a la Ley General sobre personal de conductores y maquinistas y sobre tráfico, respectivamente; "Ley de 22 de enero de 1914", que crea el "Fomento de garantía de ferrocarriles" de 1913", que declara la inspección fiscal de la Inspección Fiscal de Ferrocarriles en los asuntos de interés público; "Ley de 27 de septiembre y 2 de diciembre de 1913", que añaden disposiciones a la Ley General sobre personal de conductores y maquinistas y sobre tráfico, respectivamente; "Ley de 22 de enero de 1914", que crea el "Fomento de garantía de ferrocarriles" de 1913", que declara la inspección fiscal de la Inspección Fiscal de Ferrocarriles en los asuntos de interés público; "Ley de 27 de septiembre y 2 de diciembre de 1913", que añaden disposiciones a la Ley General sobre personal de conductores y maquinistas y sobre tráfico, respectivamente; "Ley de 22 de enero de 1914", que crea el "Fomento de garantía de ferrocarriles" de 1913", que declara la inspección fiscal de la Inspección Fiscal de Ferrocarriles en los asuntos de interés público; "Ley de 27 de septiembre y 2 de diciembre de 1913", que añaden disposiciones a la Ley General sobre personal de conductores y maquinistas y sobre tráfico, respectivamente; "Ley de 22 de enero de 1914", que crea el "Fomento de garantía de ferrocarriles" de 1913", que declara la inspección fiscal de la Inspección Fiscal de Ferrocarriles en los asuntos de interés público; "Ley de 27 de septiembre y 2 de diciembre de 1913", que añaden disposiciones a la Ley General sobre personal de conductores y maquinistas y sobre tráfico, respectivamente; "Ley de 22 de enero de 1914", que crea el "Fomento de garantía de ferrocarriles" de 1913", que declara la inspección fiscal de la Inspección Fiscal de Ferrocarriles en los asuntos de interés público; "Ley de 27 de septiembre y 2 de diciembre de 1913", que añaden disposiciones a la Ley General sobre personal de conductores y maquinistas y sobre tráfico, respectivamente; "Ley de 22 de enero de 1914", que crea el "Fomento de garantía de ferrocarriles" de 1913", que declara la inspección fiscal de la Inspección Fiscal de Ferrocarriles en los asuntos de interés público; "Ley de 27 de septiembre y 2 de diciembre de 1913", que añaden disposiciones a la Ley General sobre personal de conductores y maquinistas y sobre tráfico, respectivamente; "Ley de 22 de enero de 1914", que crea el "Fomento de garantía de ferrocarriles" de 1913", que declara la inspección fiscal de la Inspección Fiscal de Ferrocarriles en los asuntos de interés público; "Ley de 27 de septiembre y 2 de diciembre de 1913", que añaden disposiciones a la Ley General sobre personal de conductores y maquinistas y sobre tráfico, respectivamente; "Ley de 22 de enero de 1914", que crea el "Fomento de garantía de ferrocarriles" de 1913", que declara la inspección fiscal de la Inspección Fiscal de Ferrocarriles en los asuntos de interés público; "Ley de 27 de septiembre y 2 de diciembre de 1913", que añaden disposiciones a la Ley General sobre personal de conductores y maquinistas y sobre tráfico, respectivamente; "Ley de 22 de enero de 1914", que crea el "Fomento de garantía de ferrocarriles" de 1913", que declara la inspección fiscal de la Inspección Fiscal de Ferrocarriles en los asuntos de interés público; "Ley de 27 de septiembre y 2 de diciembre de 1913", que añaden disposiciones a la Ley General sobre personal de conductores y maquinistas y sobre tráfico, respectivamente; "Ley de 22 de enero de 1914", que crea el "Fomento de garantía de ferrocarriles" de 1913", que declara la inspección fiscal de la Inspección Fiscal de Ferrocarriles en los asuntos de interés público; "Ley de 27 de septiembre y 2 de diciembre de 1913", que añaden disposiciones a la Ley General sobre personal de conductores y maquinistas y sobre tráfico, respectivamente; "Ley de 22 de enero de 1914", que crea el "Fomento de garantía de ferrocarriles" de 1913", que declara la inspección fiscal de la Inspección Fiscal de Ferrocarriles en los asuntos de interés público; "Ley de 27 de septiembre y 2 de diciembre de 1913", que añaden disposiciones a la Ley General sobre personal de conductores y maquinistas y sobre tráfico, respectivamente; "Ley de 22 de enero de 1914", que crea el "Fomento de garantía de ferrocarriles" de 1913", que declara la inspección fiscal de la Inspección Fiscal de Ferrocarriles en los asuntos de interés público; "Ley de 27 de septiembre y 2 de diciembre de 1913", que añaden disposiciones a la Ley General sobre personal de conductores y maquinistas y sobre tráfico, respectivamente; "Ley de 22 de enero de 1914", que crea el "Fomento de garantía de ferrocarriles" de 1913", que declara la inspección fiscal de la Inspección Fiscal de Ferrocarriles en los asuntos de interés público; "Ley de 27 de septiembre y 2 de diciembre de 1913", que añaden disposiciones a la Ley General sobre personal de conductores y maquinistas y sobre tráfico, respectivamente; "Ley de 22 de enero de 1914", que crea el "Fomento de garantía de ferrocarriles" de 1913", que declara la inspección fiscal de la Inspección Fiscal de Ferrocarriles en los asuntos de interés público; "Ley de 27 de septiembre y 2 de diciembre de 1913", que añaden disposiciones a la Ley General sobre personal de conductores y maquinistas y sobre tráfico, respectivamente; "Ley de 22 de enero de 1914", que crea el "Fomento de garantía de ferrocarriles" de 1913", que declara la inspección fiscal de la Inspección Fiscal de Ferrocarriles en los asuntos de interés público; "Ley de 27 de septiembre y 2 de diciembre de 1913", que añaden disposiciones a la Ley General sobre personal de conductores y maquinistas y sobre tráfico, respectivamente; "Ley de 22 de enero de 1914", que crea el "Fomento de garantía de ferrocarriles" de 1913", que declara la inspección fiscal de la Inspección Fiscal de Ferrocarriles en los asuntos de interés público; "Ley de 27 de septiembre y 2 de diciembre de 1913", que añaden disposiciones a la Ley General sobre personal de conductores y maquinistas y sobre tráfico, respectivamente; "Ley de 22 de enero de 1914", que crea el "Fomento de garantía de ferrocarriles" de 1913", que declara la inspección fiscal de la Inspección Fiscal de Ferrocarriles en los asuntos de interés público; "Ley de 27 de septiembre y 2 de diciembre de 1913", que añaden disposiciones a la Ley General sobre personal de conductores y maquinistas y sobre tráfico, respectivamente; "Ley de 22 de enero de 1914", que crea el "Fomento de garantía de ferrocarriles" de 1913", que declara la inspección fiscal de la Inspección Fiscal de Ferrocarriles en los asuntos de interés público; "Ley de 27 de septiembre y 2 de diciembre de 1913", que añaden disposiciones a la Ley General sobre personal de conductores y maquinistas y sobre tráfico, respectivamente; "Ley de 22 de enero de 1914", que crea el "Fomento de garantía de ferrocarriles" de 1913", que declara la inspección fiscal de la Inspección Fiscal de Ferrocarriles en los asuntos de interés público; "Ley de 27 de septiembre y 2 de diciembre de 1913", que añaden disposiciones a la Ley General sobre personal de conductores y maquinistas y sobre tráfico, respectivamente; "Ley de 22 de enero de 1914", que crea el "Fomento de garantía de ferrocarriles" de 1913", que declara la inspección fiscal de la Inspección Fiscal de Ferrocarriles en los asuntos de interés público; "Ley de 27 de septiembre y 2 de diciembre de 1913", que añaden disposiciones a la Ley General sobre personal de conductores y maquinistas y sobre tráfico, respectivamente; "Ley de 22 de enero de 1914", que crea el "Fomento de garantía de ferrocarriles" de 1913", que declara la inspección fiscal de la Inspección Fiscal de Ferrocarriles en los asuntos de interés público; "Ley de 27 de septiembre y 2 de diciembre de 1913", que añaden disposiciones a la Ley General sobre personal de conductores y maquinistas y sobre tráfico, respectivamente; "Ley de 22 de enero de 1914", que crea el "Fomento de garantía de ferrocarriles" de 1913", que declara la inspección fiscal de la Inspección Fiscal de Ferrocarriles en los asuntos de interés público; "Ley de 27 de septiembre y 2 de diciembre de 1913", que añaden disposiciones a la Ley General sobre personal de conductores y maquinistas y sobre tráfico, respectivamente; "Ley de 22 de enero de 1914", que crea el "Fomento de garantía de ferrocarriles" de 1913", que declara la inspección fiscal de la Inspección Fiscal de Ferrocarriles en los asuntos de interés público; "Ley de 27 de septiembre y 2 de diciembre de 1913", que añaden disposiciones a la Ley General sobre personal de conductores y maquinistas y sobre tráfico, respectivamente; "Ley de 22 de enero de 1914", que crea el "Fomento de garantía de ferrocarriles" de 1913", que declara la inspección fiscal de la Inspección Fiscal de Ferrocarriles en los asuntos de interés público; "Ley de 27 de septiembre y 2 de diciembre de 1913", que añaden disposiciones a la Ley General sobre personal de conductores y maquinistas y sobre tráfico, respectivamente; "Ley de 22 de enero de 1914", que crea el "Fomento de garantía de ferrocarriles" de 1913", que declara la inspección fiscal de la Inspección Fiscal de Ferrocarriles en los asuntos de interés público; "Ley de 27 de septiembre y 2 de diciembre de 1913", que añaden disposiciones a la Ley General sobre personal de conductores y maquinistas y sobre tráfico, respectivamente; "Ley de 22 de enero de 1914", que crea el "Fomento de garantía de ferrocarriles" de 1913", que declara la inspección fiscal de la Inspección Fiscal de Ferrocarriles en los asuntos de interés público; "Ley de 27 de septiembre y 2 de diciembre de 1913", que añaden disposiciones a la Ley General sobre personal de conductores y maquinistas y sobre tráfico, respectivamente; "Ley de 22 de enero de 1914", que crea el "Fomento de garantía de ferrocarriles" de 1913", que declara la inspección fiscal de la Inspección Fiscal de Ferrocarriles en los asuntos de interés público; "Ley de 27 de septiembre y 2 de diciembre de 1913", que añaden disposiciones a la Ley General sobre personal de conductores y maquinistas y sobre tráfico, respectivamente; "Ley de 22 de enero de 1914", que crea el "Fomento de garantía de ferrocarriles" de 1913", que declara la inspección fiscal de la Inspección Fiscal de Ferrocarriles en los asuntos de interés público; "Ley de 27 de septiembre y 2 de diciembre de 1913", que añaden disposiciones a la Ley General sobre personal de conductores y maquinistas y sobre tráfico, respectivamente; "Ley de 22 de enero de 1914", que crea el "Fomento de garantía de ferrocarriles" de 1913", que declara la inspección fiscal de la Inspección Fiscal de Ferrocarriles en los asuntos de interés público; "Ley de 27 de septiembre y 2 de diciembre de 1913", que añaden disposiciones a la Ley General sobre personal de conductores y maquinistas y sobre tráfico, respectivamente; "Ley de 22 de enero de 1914", que crea el "Fomento de garantía de ferrocarriles" de 1913", que declara la inspección fiscal de la Inspección Fiscal de Ferrocarriles en los asuntos de interés público; "Ley de 27 de septiembre y 2 de diciembre de 1913", que añaden disposiciones a la Ley General sobre personal de conductores y maquinistas y sobre tráfico, respectivamente; "Ley de 22 de enero de 1914", que crea el "Fomento de garantía de ferrocarriles" de 1913", que declara la inspección fiscal de la Inspección Fiscal de Ferrocarriles en los asuntos de interés público; "Ley de 27 de septiembre y 2 de diciembre de 1913", que añaden disposiciones a la Ley General sobre personal de conductores y maquinistas y sobre tráfico, respectivamente; "Ley de 22 de enero de 1914", que crea el "Fomento de garantía de ferrocarriles" de 1913", que declara la inspección fiscal de la Inspección Fiscal de Ferrocarriles en los asuntos de interés público; "Ley de 27 de septiembre y 2 de diciembre de 1913", que añaden disposiciones a la Ley General sobre personal de conductores y maquinistas y sobre tráfico, respectivamente; "Ley de 22 de enero de 1914", que crea el "Fomento de garantía de ferrocarriles" de 1913", que declara la inspección fiscal de la Inspección Fiscal de Ferrocarriles en los asuntos de interés público; "Ley de 27 de septiembre y 2 de diciembre de 1913", que añaden disposiciones a la Ley General sobre personal de conductores y maquinistas y sobre tráfico, respectivamente; "Ley de 22 de enero de 1914", que crea el "Fomento de garantía de ferrocarriles" de 1913", que declara la inspección fiscal de la Inspección Fiscal de Ferrocarriles en los asuntos de interés público; "Ley de 27 de septiembre y 2 de diciembre de 1913", que añaden disposiciones a la Ley General sobre personal de conductores y maquinistas y sobre tráfico, respectivamente; "Ley de 22 de enero de 1914", que crea el "Fomento de garantía de ferrocarriles" de 1913", que declara la inspección fiscal de la Inspección Fiscal de Ferrocarriles en los asuntos de interés público; "Ley de 27 de septiembre y 2 de diciembre de 1913", que añaden disposiciones a la Ley General sobre personal de conductores y maquinistas y sobre tráfico, respectivamente; "Ley de 22 de enero de 1914", que crea el "Fomento de garantía de ferrocarriles" de 1913", que declara la inspección fiscal de la Inspección Fiscal de Ferrocarriles en los asuntos de interés público; "Ley de 27 de septiembre y 2 de diciembre de 1913", que añaden disposiciones a la Ley General sobre personal de conductores y maquinistas y sobre tráfico, respectivamente; "Ley de 22 de enero de 1914", que crea el "Fomento de garantía de ferrocarriles" de 1913", que declara la inspección fiscal de la Inspección Fiscal de Ferrocarriles en los asuntos de interés público; "Ley de 27 de septiembre y 2 de diciembre de 1913", que añaden disposiciones a la Ley General sobre personal de conductores y maquinistas y sobre tráfico, respectivamente; "Ley de 22 de enero de 1914", que crea el "Fomento de garantía de ferrocarriles" de 1913", que declara la inspección fiscal de la Inspección Fiscal de Ferrocarriles en los asuntos de interés público; "Ley de 27 de septiembre y 2 de diciembre de 1913", que añaden disposiciones a la Ley General sobre personal de conductores y maquinistas y sobre tráfico, respectivamente; "Ley de 22 de enero de 1914", que crea el "Fomento de garantía de ferrocarriles" de 1913", que declara la inspección fiscal de la Inspección Fiscal de Ferrocarriles en los asuntos de interés público; "Ley de 27 de septiembre y 2 de diciembre de 1913", que añaden disposiciones a la Ley General sobre personal de conductores y maquinistas y sobre tráfico, respectivamente; "Ley de 22 de enero de 1914", que crea el "Fomento de garantía de ferrocarriles" de 1913", que declara la inspección fiscal de la Inspección Fiscal de Ferrocarriles en los asuntos de interés público; "Ley de 27 de septiembre y 2 de diciembre de 1913", que añaden disposiciones a la Ley General sobre personal de conductores y maquinistas y sobre tráfico, respectivamente; "Ley de 22 de enero de 1914", que crea el "Fomento de garantía de ferrocarriles" de 1913", que declara la inspección fiscal de la Inspección Fiscal de Ferrocarriles en los asuntos de interés público; "Ley de 27 de septiembre y 2 de diciembre de 1913", que añaden disposiciones a la Ley General sobre personal de conductores y maquinistas y sobre tráfico, respectivamente; "Ley de 22 de enero de 1914", que crea el "Fomento de garantía de ferrocarriles" de 1913", que declara la inspección fiscal de la Inspección Fiscal de Ferrocarriles en los asuntos de interés público; "Ley de 27 de septiembre y 2 de diciembre de 1913", que añaden disposiciones a la Ley General sobre personal de conductores y maquinistas y sobre tráfico, respectivamente; "Ley de 22 de enero de 1914", que crea el "Fomento de garantía de ferrocarriles" de 1913", que declara la inspección fiscal de la Inspección Fiscal de Ferrocarriles en los asuntos de interés público; "Ley de 27 de septiembre y 2 de diciembre de 1913", que añaden disposiciones a la Ley General sobre personal de conductores y maquinistas y sobre tráfico, respectivamente; "Ley de 22 de enero de 1914", que crea el "Fomento de garantía de ferrocarriles" de 1913", que declara la inspección fiscal de la Inspección Fiscal de Ferrocarriles en los asuntos de interés público; "Ley de 27 de septiembre y 2 de diciembre de 1913", que añaden disposiciones a la Ley General sobre personal de conductores y maquinistas y sobre tráfico, respectivamente; "Ley de 22 de enero de 1914", que crea el "Fomento de garantía de ferrocarriles" de 1913", que declara la inspección fiscal de la Inspección Fiscal de Ferrocarriles en los asuntos de interés público; "Ley de 27 de septiembre y 2 de diciembre de 1913", que añaden disposiciones a la Ley General sobre personal de conductores y maquinistas y sobre tráfico, respectivamente; "Ley de 22 de enero de 1914", que crea el "Fomento de garantía de ferrocarriles" de 1913", que declara la inspección fiscal de la Inspección Fiscal de Ferrocarriles en los asuntos de interés público; "Ley de 27 de septiembre y 2 de diciembre de 1913", que añaden disposiciones a la Ley General sobre personal de conductores y maquinistas y sobre tráfico, respectivamente; "Ley de 22 de enero de 1914", que crea el "Fomento de garantía de ferrocarriles" de 1913", que declara la inspección fiscal de la Inspección Fiscal de Ferrocarriles en los asuntos de interés público; "Ley de 27 de septiembre y 2 de diciembre de 1913", que añaden disposiciones a la Ley General sobre personal de conductores y maquinistas y sobre tráfico, respectivamente; "Ley de 22 de enero de 1914", que crea el "Fomento de garantía de ferrocarriles" de 1913", que declara la inspección fiscal de la Inspección Fiscal de Ferrocarriles en los asuntos de interés público; "Ley de 27 de septiembre y 2 de diciembre de 1913", que añaden disposiciones a la Ley General sobre personal de conductores y maquinistas y sobre tráfico, respectivamente; "Ley de 22 de enero de 1914", que crea el "Fomento de garantía de ferrocarriles" de 1913", que declara la inspección fiscal de la Inspección Fiscal de Ferrocarriles en los asuntos de interés público; "Ley de 27 de septiembre y 2 de diciembre de 1913", que añaden disposiciones a la Ley General sobre personal de conductores y maquinistas y sobre tráfico, respectivamente; "Ley de 22 de enero de 1914", que crea el "Fomento de garantía de ferrocarriles" de 1913", que declara la inspección fiscal de la Inspección Fiscal de Ferrocarriles en los asuntos de interés público; "Ley de 27 de septiembre y 2 de diciembre de 1913", que añaden disposiciones a la Ley General sobre personal de conductores y maquinistas y sobre tráfico, respectivamente; "Ley de 22 de enero de 1914", que crea el "Fomento de garantía de ferrocarriles" de 1913", que declara la inspección fiscal de la Inspección Fiscal de Ferrocarriles en los asuntos de interés público; "Ley de 27 de septiembre y 2 de diciembre de 1913", que añaden disposiciones a la Ley General sobre personal de conductores y maquinistas y sobre tráfico, respectivamente; "Ley de 22 de enero de 1914", que crea el "Fomento de garantía de ferrocarriles" de 1913", que declara la inspección fiscal de la Inspección Fiscal de Ferrocarriles en los asuntos de interés público; "Ley de 27 de septiembre y 2 de diciembre de 1913", que añaden disposiciones a la Ley General sobre personal de conductores y maquinistas y sobre tráfico, respectivamente; "Ley de 22 de enero de 1914", que crea el "Fomento de garantía de ferrocarriles" de 1913", que declara la inspección fiscal de la Inspección Fiscal de Ferrocarriles en los asuntos de interés público; "Ley de 27 de septiembre y 2 de diciembre de 1913", que añaden disposiciones a la Ley General sobre personal de conductores y maquinistas y sobre tráfico, respectivamente; "Ley de 22 de enero de 1914", que crea el "Fomento de garantía de ferrocarriles" de 1913", que declara la inspección fiscal de la Inspección Fiscal de Ferrocarriles en los asuntos de interés público; "Ley de 27 de septiembre y 2 de diciembre de 1913", que añaden disposiciones a la Ley General sobre personal de conductores y maquinistas y sobre tráfico, respectivamente; "Ley de 22 de enero de 1914", que crea el "Fomento de garantía de ferrocarriles" de 1913", que declara la inspección fiscal de la Inspección Fiscal de Ferrocarriles en los asuntos de interés público; "Ley de 27 de septiembre y 2 de diciembre de 1913", que añaden disposiciones a la Ley General sobre personal de conductores y maquinistas y sobre tráfico, respectivamente; "Ley de 22 de enero de 1914", que crea el "Fomento de garantía de ferrocarriles" de 1913", que declara la inspección fiscal de la Inspección Fiscal de Ferrocarriles en los asuntos de interés público; "Ley de 27 de septiembre y 2 de diciembre de 1913", que añaden disposiciones a la Ley General sobre personal de conductores y maquinistas y sobre tráfico, respectivamente; "Ley de 22 de enero de 1914", que crea el "Fomento de garantía de ferrocarriles" de 1913", que declara la inspección fiscal de la Inspección Fiscal de Ferrocarriles en los asuntos de interés público; "Ley de 27 de septiembre y 2 de diciembre de 1913", que añaden disposiciones a la Ley General sobre personal de conductores y maquinistas y sobre tráfico, respectivamente; "Ley de 22 de enero de 1914", que crea el "Fomento de garantía de ferrocarriles" de 1913", que declara la inspección fiscal de la Inspección Fiscal de Ferrocarriles en los asuntos de interés público; "Ley de 27 de septiembre y 2 de diciembre de 1913", que añaden disposiciones a la Ley General sobre personal de conductores y maquinistas y sobre tráfico, respectivamente; "Ley de 22 de enero de 1914", que crea el "Fomento de garantía de ferrocarriles" de 1913", que declara la inspección fiscal de la Inspección Fiscal de Ferrocarriles en los asuntos de interés público; "Ley de 27 de septiembre y 2 de diciembre de 1913", que añaden disposiciones a la Ley General sobre personal de conductores y maquinistas y sobre tráfico, respectivamente; "Ley de 22 de enero de 1914", que crea el "Fomento de garantía de ferrocarriles" de 1913", que declara la inspección fiscal de la Inspección Fiscal de Ferrocarriles en los asuntos de interés público; "Ley de 27 de septiembre y 2 de diciembre de 1913", que añaden disposiciones a la Ley General sobre personal de conductores y maquinistas y sobre tráfico, respectivamente; "Ley de 22 de enero de 1914", que crea el "Fomento de garantía de ferrocarriles" de 1913", que declara la inspección fiscal de la Inspección Fiscal de Ferrocarriles en los asuntos de interés público; "Ley de 27 de septiembre y 2 de diciembre de 1913", que añaden disposiciones a la Ley General sobre personal de conductores y maquinistas y sobre tráfico, respectivamente; "Ley de 22 de enero de 1914", que crea el "Fomento de garantía de ferrocarriles" de 1913", que declara la inspección fiscal de la Inspección Fiscal de Ferrocarriles en los asuntos de interés público; "Ley de 27 de septiembre y 2 de diciembre de 1913", que añaden disposiciones a la Ley General sobre personal de conductores y maquinistas y sobre tráfico, respectivamente; "Ley de 22 de enero de 1914", que crea el "Fomento de garantía de ferrocarriles" de 1913", que declara la inspección fiscal de la Inspección Fiscal de Ferrocarriles en los asuntos de interés público; "Ley de 27 de septiembre y 2 de diciembre de 1913", que añaden disposiciones a la Ley General sobre personal de conductores y maquinistas y sobre tráfico, respectivamente; "Ley de 22 de enero de 1914", que crea el "Fomento de garantía de ferrocarriles" de 1913", que declara la inspección fiscal de la Inspección Fiscal de Ferrocarriles en los asuntos de interés público; "Ley de 27 de septiembre y 2 de diciembre de 1913", que añaden disposiciones a la Ley General sobre personal de conductores y maquinistas y sobre tráfico, respectivamente; "Ley de 22 de enero de 1914", que crea el "Fomento de garantía de ferrocarriles" de 1913", que declara la inspección fiscal de la Inspección Fiscal de Fer



Camino Santa Cruz-Tarumá.— En el kilómetro 9.500 (Bajo) los caminos para vehículos a motor y los de tracción sangre van paralelos y separados con cerros de madera.



VISTA PANORAMICA DE LA HACIENDA "LA LOMA", DELANTE UNA LAGUNA, QUE QUEDA FRENTE A LA CASA DE LA HACIENDA

(DE LA PAG. 10)
 nombrados no sólo abastecerían las necesidades del país, si que también algunas del exterior. En Santa Cruz comiencen con cerros que le permitirían colocar los productos en las diversas piezas, a precios comerciales. Más hoy por hoy debido a su completo aislamiento, sus riquezas se pierden en gran parte, y las poblaciones principales del país, se ven precisadas a adquirir en el extranjero lo que Bolivia produce en abundancia en Santa Cruz. Semblante aberración, había claro y fuerte de la desastrosidad política económica y caminera de los Gobiernos que hasta ahora ha tenido Bolivia.

COMERCIO E INDUSTRIAS

El comercio no es floreciente. Abogado por falta de buenas vías de comunicación, se desarrolla con grandes dificultades. Sólo tres firmas extranjeras y judías han logrado sacar del círculo reducido de la jurisdicción nacional. Acaparrando la producción no sólo de Santa Cruz, sino también parte de la del Departamento del Beni, lo han extendido a los demás departamentos y fuera de las fronteras de Bolivia, con resultados muy favorables a sus intereses. En pocos años de esfuerzo y con procedimientos no del todo amoldados a las leyes del país han visto acrecentar sus capitales en forma fabulosa.

La industria ha corrido la misma suerte del comercio y por las mismas causas. Fuera de la industria alcohólica, que es la de mayor importancia, y de las locales de subsistencia, figuran las de vela de cebo vegetal, de licores y jarabes para bebidas gaseosas, de perfumes a base de plantas regionales, las de extractos de maderas preciosas con incrustaciones de plata, las de cueros preparados en curtidos locales, la de cortinas hechas de "craritis", al estilo japonés, la de cigarrillos y cigarros que por la calidad del tabaco, tienen un mercado desarrollo, y una de cerveza, cuya calidad deja mucho que desear.

HACIENDA "LA LOMA"

Pertenece esta hacienda, que queda a unas cinco horas de auto de la ciudad de Santa Cruz, a un agricultor joven, el señor Jorge Valarde quien después de haber desempeñado por varios años la asignatura de matemática, en los principales colegios de La Paz, y de haber hecho varios viajes de estudio por el extranjero, regresó a su pueblo natal, contrajo matrimonio y se dedicó de lleno a la agricultura, adquiriendo la hacienda nombra-

da y otras propiedades en el Departamento del Beni.

La hacienda "La Loma", está muy bien tendida. Cuenta con sembraderos, con una fábrica de

melaza, con sembraderos de animales, con cultivos de caña de azúcar, arroz y demás propios de la región.

Las fotografías que reproducimos, le darán al lector una idea clara de los hermosos paisajes de la hacienda, como asimismo, de otros no menos interesantes de esas regiones orientales de Bolivia.

Fábrica de CALZADO Y CURTIDURIA

Sucesores de García y Cía.

FABRICANTES DE CALZADO: Para caballeros, señoras, jóvenes, niñas, criaturas, mineros, tropa y carabineros.

SISTEMAS DE FABRICACION: Goodyear, blake, escaarpín, stitchdown, atornillado.

PROVEEDORES DE: Empresas Mineras, Ejército, Carabineros, y de las principales Tiendas de Calzado.

LO MEJOR EN: Modelos y Hormas, Materiales, Cueros, Precios y atención.

INSTALACIONES MODERNAS: Técnicos experimentados. Organización completa.

La Paz, Bolivia. -- Garita de Lima N.º 302

Correo N.º 793.

JUAN ELSNER Y CIA.

BOLIVIA

SANTA CRUZ, LA PAZ, TRINIDAD
 ESTANCIAS GANADERAS: IZOZOC
 (CORDILLERA) Y BENI

Mercaderías en general

LA CASA DE NOVEDADES PARA
 SEÑORAS Y CABALLEROS.

Confecciones,
 Cristalería,
 Porcelana,
 Alfombras,
 Cortinas.

ARTICULOS DE FANTASIA PARA
 REGALOS.

Compañía Minera y Agrícola Oploca de Bolivia

Autorizada por Decreto N.º 1,365 de 31 de marzo de 1906

CAPITAL AUTORIZADO £ 600,000:0:0
 CAPITAL SUSCRITO Y PAGADO £ 600,000:0:0

Oficina Principal: Ahumada 25
 SANTIAGO

Establecimientos Mineros: Chocaya - Bolivia
 Establecimientos Agrícolas: Oploca - Bolivia

CONSEJO DIRECTIVO
 (residente en Santiago)

Presidente

Don GUILLERMO ARTHUR,

Vice-Presidente

Don RICARDO E. SEARLE.

Consejeros

Don MICHAEL L. SHOEMAKER,
 Don STANLEY C. D. VATCKY.

Gerente

Don ARTURO LOAIZA.

DIRECTORIO
 (residente en Oruro)

Presidente

Don RICARDO ARCE.

Directores

Don JOSE E. RIVERA,
 Don EDUARDO FAJARDO.

Administrador General en Bolivia
 Don THORIS L. STEPHENSON.

OCHOA Y CERDA

Corredores, Agentes, Representantes.

Varadero 359 - Of. 3 - Casilla 203

LA PAZ - BOLIVIA

Aceptan Agencias y Representaciones de
 Fábricas y del Comercio de Chile en general.

FORNO & ANTOGNETTI

Fabricantes de las conocidas marcas:

CORONAS
 ORIENTA
 COCO
 GENUINE
 ORIENTA COCO

Fábrica de jabones "LA GENOVESA"

Conde-huyo 269. - Casilla 538. - Teléfono 244

LA PAZ (BOLIVIA)

LUIS G. ERGUETA

Corredor de Comercio.

⊙

Se encarga de la compra-venta
 de valores, giros y moneda extranjera;
 precios más ventajosos.

⊙

Compra-venta de propiedades,
 fincas, casas y terrenos.

TELEFONO 66 - CASILLA 692.

OFICINA: MERCADO 130, LA PAZ

WETZEL

Oficinas y Almacenes

LOAYZA 21

- La Paz -

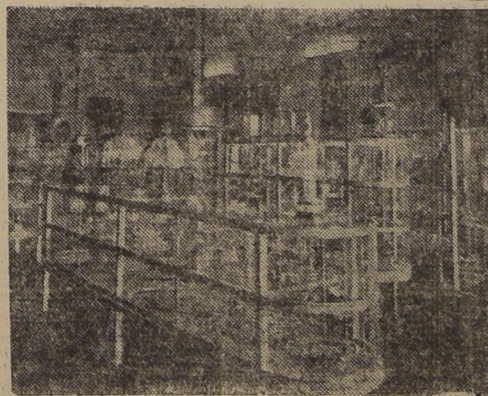

IMPORTACION
 de Artículos Finos
 — y de —
 Ultima Creación
 Para Regalos

PATÍÑO MINES & ENTERPRISES CONSOLIDATED (INC)

INFORMACIONES E IMPRESIONES RECOGIDAS EN CATAVI, PRINCIPAL ASIENTO ESTANIFERO DE BOLIVIA

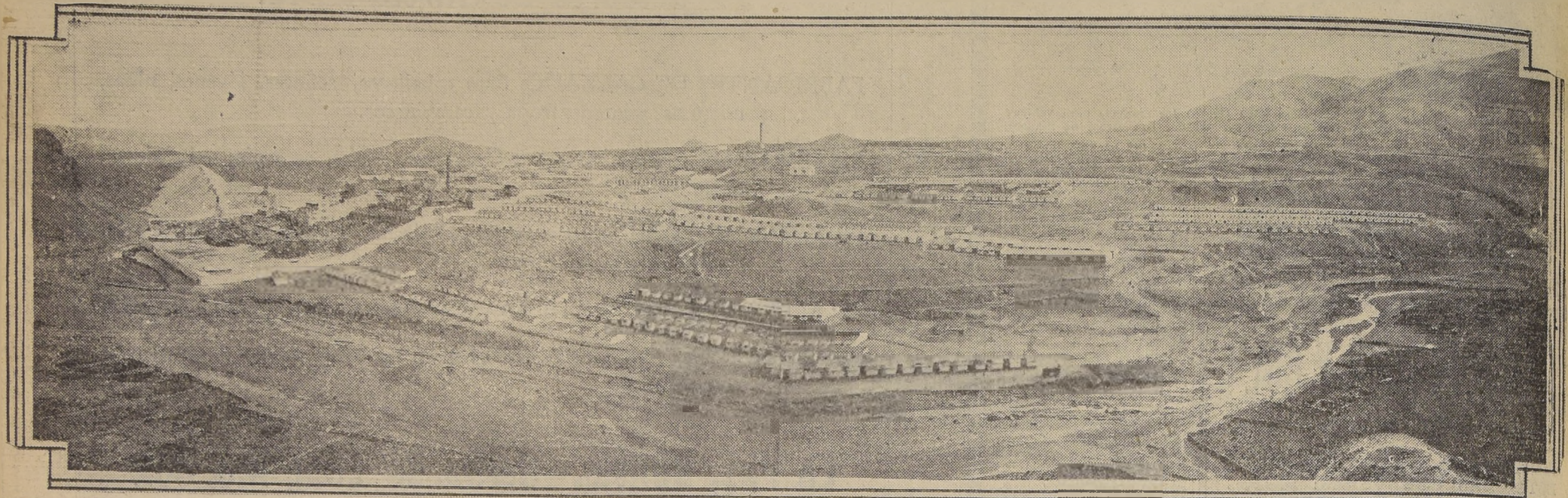

De regreso de Potosí, donde habíamos visitado, las minas de la Compañía Minera Unificada del Cerro de Potosí y otras, llegamos a la estación de Machacamarca del ferrocarril de Antofagasta a La Paz, a unos ciento veinte kilómetros de Oruro, y aquí tomamos el ferrocarril de Uncia con el fin de visitar el asiento minero de Catavi.

FERROCARRIL A UNCIA

Tiene este ferrocarril, incluyendo los ramales a los socavones, una longitud de 107 kilómetros y su traza, como todas las de Bolivia, es de un metro. Atraviesa por regiones generalmente montañosas, elevándose desde Machacamarca (3.706 metros) hasta una altura de 4.400 metros para después descender, más o menos, a la altura inicial. Fue construido por los años 1912 a 1921 por don Simón I. Patiño pasando después a Patiño Minas y Enterprises Consolidated (Incorporated).

El material rodante se compone en la actualidad de nuevas locomotoras a vapor, una locomotora a gasolina y dos locomotoras a motores Diesel capaces estas últimas de arrastrar un tren de setenta toneladas de peso en las pendientes máximas, que alcanzan al 2,5 por ciento. Además cuenta con ochenta carros de carga, diez coches para pasajeros, dos furgones de equipaje y correo, cuatro autocarros para el servicio particular de los directores de la empresa, y con veinte carros de carga automática. La maestranza para el arreglo con el material rodante se encuentra perfectamente equipada.

HISTORIA

Desde la estación situada en el punto más alto del ferrocarril a Uncia se divisa el faro que marca la situación de la mina "La Salvadora", la primera propiedad minera que explotó don Simón I. Patiño y que dio lugar a un ruidooso pleito que no ha mucho fue finiquitado en condiciones menos favorables para los reclamantes que las que el propio Patiño había ofrecido algunos años antes. Próxima a la mina Salvadora y al pie de un gran cerro queda el ingenio Miraflores y la antigua casa particular del señor Patiño. Según informaciones recibidas en el terreno mismo el señor Patiño habría hecho construir un socavón que partía de su casa y terminaba en la cumbre del cerro vecino con el fin de ponerse a cubierto de cualquier atentado contra su vida de parte de los obreros que constantemente se alzaban en huelga. En la actualidad aún se ve el socavón que le servía de refugio en los casos de peligro.

Por el año 1922 el señor Patiño tuvo la feliz idea de adquirir en Santiago, por interposición de personas, más del 50 por ciento de las acciones de la Compañía Chilena de Llaillagua, propietaria de extensas propiedades estancieras vecinas a la suya. Gracias a esta operación provocó la fusión de la Compañía Llaillagua con la suya reuniendo así bajo un mismo nombre las acciones de ambas que sumaron 1.371.000 con un valor nominal de ochocientos dólares por acción. Posteriormente el 5 de julio de 1924 declaraban las leyes del Estado de Chile, la empresa "Patiño y Enterprises Consolidated (Incorporated)", con un capital autorizado de 50 millones de dólares, y un pagado de \$ 6.250.000. Con el aporte indicado la compañía logró repartir durante los primeros cinco años de trabajo dividendos a sus accionistas por una suma total próxima al capital pagado, es decir, \$ 9.099.183.

CATAVI

El asiento minero de Catavi se encuentra en la provincia de Bustillo, departamento de Potosí, a un lado queda el pueblo de Llaillagua y a otro, el de Uncia, y muy próximo el ingenio de Miraflores hoy de para y el establecimiento minero de siglo XX, perteneciente a una mina esclava.

MINA DE CATAVI

Las minas de Catavi son un monumento de la industria extractiva estanciera de Bolivia por su grandezca y por sus modernos procedimientos de explotación. Su interior es una ciudad laberíntica, donde se han tomado todas las precauciones para evitar accidentes y para producir al menor costo posible. Varios centenares de obreros (717) trabajan en el interior de las diversas labores. Nueve compresoras de aire permiten la vida de éstos en la mina. Dos de ellas tienen una capacidad de 5.300 pies cúbicos por minutos siendo las más grandes de Sud América. Las otras tienen una capacidad de 2.500 pies cúbicos por minuto, y todas son Ingersoll Rand. Una maestraza enorme y muy bien montada, sólo para el estable-

nivel del mar. Esta socavón tiene un recorrido de tres kilómetros y su construcción demoró tres años, y en él se invirtieron quinientos millones de bolivianos. Llegamos después de algunos minutos, al cuadro Boza. Aquí ascendimos por un ascensor al nivel 4.411, denominado Cancuchil, a cuatro mil metros sobre el nivel del mar. En este nivel visitamos una de las once oficinas que existen en el interior de la mina, y el pavorito, donde se han tomado todas las precauciones del caso para evitar explosiones. De aquí bajamos al nivel 516, en el que observamos un "tope", donde trabajaban dos máquinas "Linsinger" marca "Ingersoll Rand", antes de abandonar la mina para ir a un "Palo" de explotación, (baños de socavones donde se extrae el mineral) en el cual trabajaban ocho máquinas "Teleco" perforadoras ver-

Vista panorámica de Catavi

ingiero señor D. Deringer y el empleado señor don Armando Tejada, personas que nos explican detalladamente el procedimiento de concentración del estano.

Por lo que pudimos observar, el mineral de la Planta Nueva es trasladado en vagones del ferrocarril a los buzones del ingenio. De aquí pasa por medio de correas transportadoras a cintas que dan paso a un grano de unos 16 mm. de espesor. El mineral que no pasa los cerchones regresa para ser molido nuevamente y al más menudo sigue por cerchones vibrantes que dan paso a un grano de 5 mm. de espesor, los cuales caen a un buzón con una capacidad de 3.000 toneladas. Las máquinas alimentadoras desargan este mineral fino a una correa

PLANTAS ELECTRICAS

La luz y fuerza motriz empleada en la compañía se produce por dos plantas a motores Diesel y dos hidro-eléctricas.

La planta de Catavi consta de 9 motores Diesel y produce 5.000 K. W. por hora a un costo de Bs. 0.09 K. W. y la de Miraflores consta de 5 motores Diesel con una capacidad de 2.200 K. W. por hora.

La planta hidro-eléctrica de Lupi-Lupi produce 1.500 K. W. por hora a un costo de Bs. 0.01 K. W. y la de Caquispe 1.350 K. W. por hora, al mismo costo. Tiene a cargo las plantas eléctricas el señor W. A. Roa, con el título de Superintendente de Fuerza. El señor Roa es ingeniero electricista recibido en la Universidad de California E. U. A., reside 7 años en Bolivia y

de 60 H. P.; pero debido a la altura sólo tiene un desarrollo del 60 por ciento pudiendo dar una velocidad de 25 millas por hora, sólo de 15 millas, o sea 25 Kms. más o menos por hora.

El costo de los tranques, incluyendo las plantas eléctricas, se calcula en 4.000.000 de dólares.

PERSONAL DE OBREROS Y EMPLEADOS

El número total de obreros que trabajan actualmente en las diferentes secciones de las labores mineras de la compañía gira alrededor de 3.000, y ganan salarios, como término medio de Bs. 5,30, como que el total que paga la compañía mensualmente por este capítulo es de Bs. 500.000. Estos salarios rigen desde el 1.º de enero del presente año, fecha en que se au-

zos asepticos, y quedan muy distantes de las casas del campamento. Carecen de baños cómodos, pero en cambio, un poco distantes quedan las piscinas de hombres, para obreros y empleados. Las habitaciones para empleados son escasas, pero la compañía tiene en construcción varios grupos, que corresponden a las diferentes categorías de estos.

PULPERIA

La compañía cuenta con una pulpería muy bien surtida, que vende con un 25 y hasta con un 50 por ciento a los precios de plaza. Casi todas las mercaderías son de procedencia norteamericana y un porcentaje insignificante de los mercados nacionales, chilenos y argentinos.

HOSPITAL

El hospital de la compañía ocupa un local pequeño, pero con las comodidades y servicios necesarios para su objeto, y se halla montado realmente, como posiblemente no hay otro en Sud América que lo aventaje, en tal sentido. Su instalación de rayos X, adquirida en la General Eléctrica de Estados Unidos por el valor de \$ 15.000, es de la más moderna en su género. No menos recomendables son los aparatos para diatermia y las lámparas para rayos ultra violetas, como asimismo el refrigerador y distribuidor de oxígeno. En las salas de maternidad llaman la atención los catre especiales para colocar a la enferma en distintas posiciones sin que ésta haga el menor esfuerzo como también las lámparas especiales para operar las estufas eléctricas y los aparatos esterilizadores de agua. Pero sin duda alguna, que la sección más admirable del hospital lo constituyen las salas generales para operaciones asepticas y sépticas. Estas han sido montadas con los últimos aparatos fabricados por la casa M. Schaefer & A. de Berna Suiza, y cada una, como la sala de operaciones de la maternidad, cuentan con lámparas especiales que permiten al operador el uso del bisturí sin temor a que su cuerpo proyecte sombras.

Contigua a las salas de operaciones generales se encuentra el laboratorio el cual cuenta con aparatos para la preparación de vacunas. Como servicio complementario el hospital se han instalado 4 boticas que constantemente mantienen una existencia en drogas y medicinas de Bs. 500.000. Las cuatro boticas corresponden a Catavi un movimiento diario de 200 recetas.

El servicio de ambulancias cuenta con dos automóviles a un costo cada uno de 4.000 dólares. Uno de ellos es "Inca".

La sala de estadística sigue el sistema Alltel, que es el más aconsejado para todos los hospitales.

La capacidad del hospital es para 100 enfermos. En la actualidad que la compañía tiene en las distintas minas una población total de 15.000 hospitalizados, el número de hospitalizados alcanza a 80.

La sala de curaciones del hospital atiende a los hospitalizados y al público en general de la compañía. El número de curaciones alcanza a cien diariamente, correspondiendo el 40 por ciento a los primeros y el 60 por ciento a los segundos. El cuerpo médico está formado por distinguidos facultativos que gozan de gran prestigio por sus eficientes servicios.

ADMINISTRACION

El Gerente de Catavi es el señor John C. Pickering, persona de fino trato y compañía como tal desde hace ya 10 años.

El señor Pickering es un ingeniero de minas y en sus viajes de las Universidades de Estados Unidos el año 1904 y ha desempeñado altos cargos en México, Africa y Peru

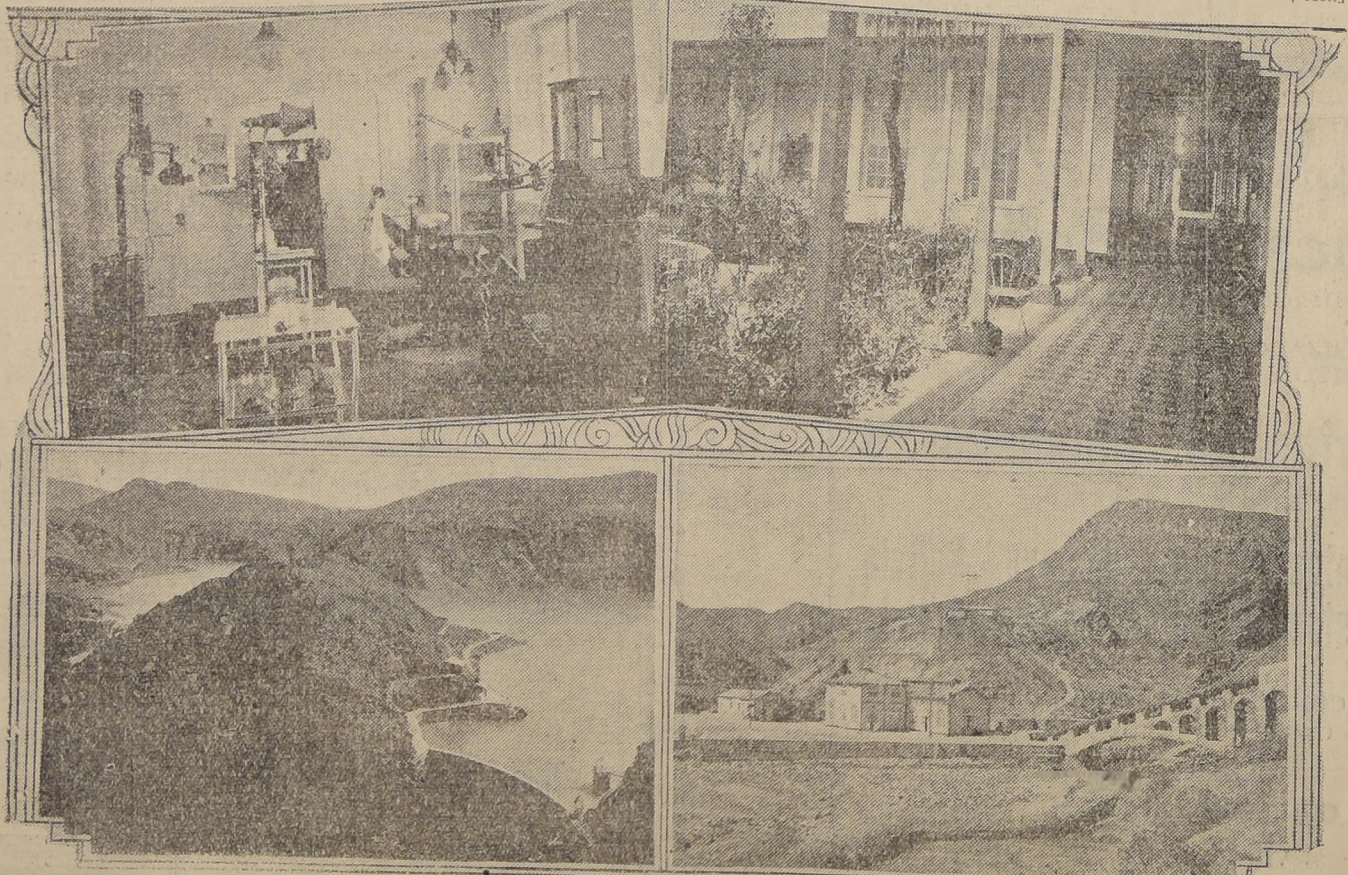

1.— Gabinete Dental del Hospital. 2.— Vista interior del Hospital. 3.— Vista del Tranque de Lupi-Lupi. 4.— Vista general de la planta Hidro-eléctrica de Lupi-Lupi

cimiento de las perforadoras, aguzan cuatro mil barrenos diarios. Varios accioneros "Alis Chalmer" permiten el trabajo rápido en el sentido vertical. Se consumen 250 mil pies cuadrados de pino Oregon, mensualmente, por un valor de 170 mil bolivianos. Esta madera se usa generalmente, como también cemento, para proteger las partes deslizables de la máquina, como el eje de la "caja" (mineral "polvo"). Motores de la "General Electric" hacen el accionamiento de los carros con mineral. Los socavones alcanzan hasta hoy una longitud de 200 kilómetros y comprenden 25 niveles.

ASESOREROS

Próximo a las minas se encuentran los aserraderos donde las maderas importadas, como el pino Oregon, que llegan en vagones, son elaboradas a las medidas y dimensiones adecuadas para los diferentes usos.

LA PLANTA NUEVA

De la mina el mineral con ley de 4 a 6 por ciento para la planta nueva, donde es triturado hasta reducido a un tamaño de una pulgada, y además se elimina de la "caja" (mineral sin ley estano). Esta operación última la hacen un personal de mujeres que se denominan "bayaras" (pajar significan en quechua, escopas, sonar). El mineral es triturado y separado para el buzón del ferrocarril, y de aquí al ingenio para su concentración.

INGENIO VICTORIA

En el ingenio nos atiende el

transportadora, que tiene al final un mecanismo automático que toma la muestra del mineral. El mineral es enviado nuevamente en cerchones de 3 mm. Los granos de este espesor pasan a cerchones de 1 mm., y el resto pasa a los "chinos". Lo que no pasa, va a cerchones de 1 mm., a "lign" más fino, y lo que pasa, llega a las clasificadoras donde se separa el grano. El producto arrojado de las clasificadoras es otra vez clasificado en seis compartimientos (clasificadores Farenwaldt), de donde cada clase de grano va a su respectiva maza de concentración, en la que se puede distinguir una sección de mineral bien concentrado, una sección de mineral mediano y una sección de mineral fino. Esta producción es nuevamente pasada a maza de concentración donde se vuelven a formar las divisiones ya indicadas y la división media de esta maza de concentración vuelve a pasar todo el ciclo aquí descrito. Todos los residuos gruesos son separados del agua que los acompaña, en clasificadores de resaca y de aquí transportados a un buzón desde donde sus residuos son llevados por medio de un ascensor, hasta el depósito de granza (producto desechado).

PRODUCCION

La producción de estano durante 22 años atrás alcanzó a 300.249 toneladas inglesas de estano fino. Esta producción al precio medio de \$ 250 da un total de \$ 75.062.250. En 1929 la producción fue de 20.800 toneladas. En 1933, de 6.989,57, en 1934 de 7.035, y durante los primeros meses de 1935, la producción se redujo a 600 toneladas mensuales. Debido a esta reducción en la producción al Comité Internacional del Estado, quien ha fijado las cuotas que debe producir cada país, y por otra parte a la falta de brazos, que se ha venido experimentando con motivo de la guerra. La cuota fijada por el Comité Internacional a Bolivia es de 3.500 toneladas mensuales, correspondiendo de estas a la firma Patiño Mines la cantidad de 1.200 toneladas. La capacidad del ingenio de la Compañía, como sus instalaciones y medios de transporte está calculada para una producción de 24.000 toneladas anuales.

en hornos a petróleo, Lowden. De aquí el metal es elevado a la bodega de patrilla donde es ensado y embarcado con una ley de 85 por ciento.

CAMPAMENTOS

Los campamentos de los obreros guardan mucha semejanza con los de las oficinas salitreras de Chile "María Elena" y "Pedro de Valdivia". Las casas se componen de una pieza dormitorio, una cocina pequeña, y un comedor estrecho. El servicio higiénico es a base de botancho "Johnson Matchel" Uni-

cuenta con tres años de servicios en la Compañía.

LABOR CULTURAL

La compañía tiene en construcción una sala de espectáculo moderna con capacidad suficiente para la población del asiento minero, y con preferente atención desarrolla en sus obreros y empleados los deportes, no faltando tampoco los centros filarmónicos ni los clubs para reuniones sociales.

Con don Ricardo Martínez Vargas, Delegado de Bolivia ante el Comité Internacional del Estaño y representante del señor Simón I. Patiño en Nueva York

EL PROBLEMA DEL ESTAÑO. — INTERCAMBIO COMERCIAL CON CHILE. — FERROCARRIL DE ARICA A LA PAZ

Interesante entrevista con ocasión de su reciente estada en La Paz

Señores que se encuentran accidentalmente en La Paz, el Delegado de Bolivia ante el Comité Internacional del Estaño y representante del señor Simón I. Patiño, nos apresuramos a entrevistarlo, en la seguridad de obtener de él informaciones, acerca del problema del estaño, que tanto ha preocupado y continuará preocupando a la prensa y a los industriales bolivianos, por ser él el producto o riqueza básica sobre la que la economía hoy por hoy, y como ayer, la situación económica de Bolivia, y en especial, de tocar más de un tópico de interés común, para accionistas chilenos y bolivianos.

CANDIDATURA PRESIDENCIAL

Encontramos al señor Martínez Vargas en su oficina particular, situada en los altos del edificio del Banco Mercantil. Iniciamos la entrevista, preguntándole si era o no activo los rumores que circulaban por esos días sobre su candidatura a la Presidencia de la República.

— Tales rumores, como las informaciones dadas por la prensa sobre el particular, nos dice— fueron desmentidos oportunamente desde las columnas del diario "La Razón". Jamás he pensado, pues, en mezclarme, siquiera, en política. Es verdad que he tenido una participación activa en la cosa pública; pero desde hace quince años que me he alejado de ella en absoluto. Desde entonces me he dedicado de lleno a los negocios que representan y a mis asuntos particulares. Mi vida en Bolivia sólo ha obedecido a la conveniencia de inspeccionar de cerca las actividades industriales de la firma que represento, y tan efectivo es cuanto les expreso, que pronto me embarcaré para Chile, para de ahí pasar a la Argentina y regresar finalmente a Nueva York, donde debo concurrir a una asamblea de accionistas.

ANTECEDENTES

Continuando nuestra labor periodística, le dijimos al señor Martínez Vargas, que nos habíamos informado en algunos círculos que los ingresos suministrados por la exportación de estaño habían cubierto casi íntegramente los gastos de la guerra sostenida con el Paraguay, y que nos hiciera el servicio de ilustrarnos más ampliamente sobre el particular.

— En verdad — nos responde — los desperdicios hechos durante la guerra, como los que tendrán que hacerse por espacio de algunos años más, han sido pagados con entradas proporcionadas por la venta de estaño, es decir, por los productores de este metal.

— Pero será con Ud. más sencillo, Recordaré algunos antecedentes que hacen luz meridiana sobre el punto a que Ud. se ha referido. Después de la guerra mundial, el estaño registró su más alto precio en 1920. Se vendió a \$ 419 la tonelada, presentando en los años siguientes una línea de precios descendentes, en 1926 llegó a un promedio anual de \$ 291; en 1928 a \$ 227, con el máximo de \$ 285 y mínimo de \$ 205; en 1931 el promedio fue de \$ 118 y el mínimo de \$ 100,8. En los últimos treinta años, este descenso de precio coincidió paralelamente con un aumento de las reservas visibles y una superproducción en 1920, año en que esta alcanzó la cifra más alta de todos los tiempos: 186.986 toneladas, contra 110.000 en 1921. Las reservas visibles en 1926 ascendieron a 18.226 toneladas y en 1928 de 39.536.

postuló producirlo sin grandes pérdidas. Había, pues, que estudiar un medio que salvara a la industria y salvara al país de una crisis sin precedente en la historia. Desde luego, saliendo a la vista que había exceso de producción y de reservas visibles de estaño en el mundo, que ambos factores habían traído la baja a los extremos dados a conocer, y, por consiguiente, surgía la necesidad imperiosa de regularizar la producción para regularizar los precios de acuerdo con los intereses de los productores y consumidores, es decir, poniendo a ambos, a cubierto de las alzas y bajas extremas.

"COMITÉ INTERNACIONAL DEL ESTAÑO"

¿De quién debía partir la iniciativa de las gestiones a realizar? (A caso del Gobierno de Bolivia o de los gobiernos de los otros países productores de estaño?) ¿La correspondía a los propietarios de minas? ¿A quién? La idea y la obra le correspondió a don Simón I. Patiño. El fue quien salvó la industria del estaño en Bolivia y quien libró al país de la bancarrota que se veía venir, irremisiblemente, sin que los más patriotas que él pudieran evitarla.

— En efecto, prosigue el señor Martínez Vargas, gracias a las fuertes vinculaciones económicas con las compañías de estaño de Malaya, se nos dio que estas están controladas por él, como otrora lo fue el comercio con las minas de Llanaguala— a sus cordiales relaciones con los demás productores mundiales de estaño y no antes de muchas negociaciones e inconvenientes, logró por fin aunar las conveniencias de los productores, haciendo firmar en Londres, con fecha 1.º de marzo de 1931, un acuerdo internacional entre Bolivia, Malaya, Las Indias Holandesas y Nigeria, que puso en vigencia por el término de 2 años, la restricción obligatoria de la producción de estaño en los países indicados, fijando el tonelaje "Standard" para cada país sobre la base de la producción de los mismos, correspondiente a 1929, y que respectivamente alcanzó a las siguientes cifras en toneladas para los tres primeros países: 46.336, 69.366 y 35.730. A las Indias Holandesas, que no habían aumentado su producción en los años anteriores, se le concedió, como compensación aproximada, 2.000 toneladas, la cual fue disminuida en 300 toneladas al renovarse el acuerdo internacional para 1934, y desde 1935 sólo se le computa a este país el tonelaje neto producido en 1929.

RESULTADO DEL COMITÉ INTERNACIONAL

Y cuál fue, señor Martínez, el resultado de las restricciones obligadas de la producción de estaño, con relación a los mineros y a la situación económica de Bolivia?

— Precisamente, me iba a referir a ello para completar los antecedentes de que les he hablado antes.

Las consecuencias del exceso de producción no pudieron evitarse de inmediato, no obstante una serie de medidas drásticas que el Comité Internacional del Estaño puso en vigencia para conseguir sus finalidades. La primera medida del Comité Internacional fue fijar la cuota de producción para el año 1931. Basándose en el consumo mundial del año 1929, que alcanzó a 178.028 toneladas, se fijó en 145.000 toneladas, y en conformidad a dicha cifra, se determinó a su vez la cuota para los países consignatarios. No habiéndose conseguido la disminución de las reservas y notándose una mayor disminución en los precios proporcional a tal aumento, se redujo la producción a 125.000 toneladas, y siendo éste un cálculo todavía optimista, el 1.º de enero de 1932, fue disminuida a 110.000 toneladas y en Julio del mismo año la restricción consultó una cuota para 1932 de 100.000 toneladas.

de sólo 33 1/2 por ciento, cuota mínima para no producir la paralización de las faenas mineras. Todas estas medidas redujeron en una mínima parte las reservas y sólo se lozró con ellas levantar el precio del estaño a un promedio anual de \$ 136 la tonelada, resultado poco satisfactorio, porque la mayor parte de las minas de Bolivia no alcanzaron a cubrir sus gastos de operación. Afortunadamente, en 1933 las medidas del Comité Internacional principiaron a dar resultados positivos: las reservas se redujeron a 29.135 toneladas y el precio experimentó un alza, llegando a un promedio anual de \$ 195.

MEIDAS COMPLEMENTARIAS

Olvidaba decirles que el Comité Internacional para obtener los resultados antes expresados, precisó también de medidas complementarias. En Agosto de 1931 organizó un Pool Internacional, formado por intereses británicos y holandeses. Este "retiro" del mercado 21.000 toneladas de estaño fino, con el compromiso de guardián almacenadas, mientras la cuota internacional fuese inferior al 40%, reserva ésta que debería venderla, comenzando con un 500 cuando el precio llegase a \$ 150 la tonelada, y pudiendo aumentar las ventas en otro 500 por cada \$ 10 de mejoramiento del precio, hasta llegar a \$ 165 la tonelada. Por su parte el señor Patiño, en combinación con capitalistas ingleses y por iniciativa particular, formó un nuevo Pool Internacional con el fin de coadyuvar a la restricción, haciéndola tangible en un plazo más breve. Ambos organismos, que requirieron capitales y créditos bancarios, cuantiosos, no tuvieron fin especulativo. Creados únicamente como auxiliares del Comité Internacional, fueron disueltos, cuando éste renovó su existencia por tres años más, en octubre de 1933.

LA MINERIA SALVO A BOLIVIA EN LA GUERRA

Pero estos no son todos los antecedentes que deseaba poner en conocimiento de ustedes. Para formarse un criterio cabal sobre la verdad de que la minería afrontó casi íntegramente los gastos de guerra, que es la cuestión que involucra la pregunta de ustedes, es preciso saber cuáles fueron los beneficios que le reportó a Bolivia la obra realizada por el Comité Internacional del Estaño, en la cual don Simón I. Patiño puso en juego toda su fortuna y todo su crédito por salir adelante con su iniciativa.

Habiendo logrado mejorar las condiciones de la minería, esta puso todos los esfuerzos al servicio y defensa del país. Aceptó conscientemente llevar toda la carga económica de la guerra. Entregó a las arcas fiscales en cifras globales, sin tomar en cuenta los impuestos ordinarios y de emergencia, ascendiendo a \$ 300 millones el monto de la venta del estaño, la cantidad de \$ 2.000.000 en divisas. Los demás productores: agricultores, industriales, comerciantes, particulares, dueños de propiedades, etc., quedaron a retaguardia hasta hoy. En nada más, fuera de los mineros, gravitaron los efectos onerosos de la guerra; nadie fue afectado en sus intereses por impuestos especiales ni contribuciones de emergencia. Aun más, este aporte de la minería a la economía de Bolivia se ha prolongado hasta ahora, no obstante haber terminado la guerra. Sin embargo, confío que los poderes públicos de mi patria boliviana pronto un estudio serio y completo para determinar el costo medio de la producción del estaño, y, por ende, determinar el cambio oficial y la entrega de divisas, librando a la minería en cuanto se queda de los gravámenes especiales impuestos por la guerra.

Y ahora ustedes me dirán si es o no efectivo que la minería cubrió con los derechos ordinarios y de emergencia los gastos de guerra; si la minería salvo



Sr. Ricardo Martínez Vargas

o no al país de una bancarrota segura, y si a don Simón I. Patiño, fundador del Comité Internacional del Estaño, no le cupo una participación importante en ello y que el país aún no le ha reconocido en todo su valer.

BREVE PARENTESIS

A esta altura del reportaje, el señor Martínez, algo cansado, nos ofrece un cigarrillo, encendiéndolo él y se levanta, para estrar sus músculos, dejando ver su silueta de caballero andante. La conversación rueda entonces sobre diversos tópicos ligeros, en los que no faltan los comentarios sobre los acontecimientos del día. Nuestro entrevistado se transforma ya en el hombre de estudio y de juicio sereno, que nos habla con tono grave de asuntos mineros y financieros nacionales, es el charlador ameno, chispeante, el hombre de mundo que ha viajado mu-

	1934	1935	1936
Indochina Francesa Tons.	1.700	2.500	3.000
Congo Belga	4.500	6.000	7.000
Cornwall	1.700	1.700	1.700
Portugal	650	650	650
Total Tons.	8.550	10.850	12.350

Hasta ahora han quedado fuera del acuerdo de restricción: Burma, con una producción anual calculada de 2.500 toneladas; China, con una exportación estimada en 6.000 toneladas anuales; otros productores de África, independiente del Congo, con 1.200; Australia, aproximadamente con la misma cantidad anual. En resumen, la producción de estos y otros países de menor producción, según los datos estadísticos de 1934, se calcula en 12.600 toneladas, correspondiéndole, por lo tanto, a los países sometidos a la restricción el 78% o de la producción mundial.

Todos estos datos relacionados con la producción mundial de estaño de los países que están y no sometidos al acuerdo de restricción, tienen en el futuro una gran importancia, toda vez que el acuerdo internacional establece que en caso de que la producción de los países que no forman parte del Comité, exceda del 25 por ciento, dicho acuerdo quedará virtualmente terminado. Temor este que se ha acrecentado, porque las producciones de los países independientes a aumentado apreciablemente: de 5,4 por ciento, en 1933, ascendió a 18,0% en 1934, y en 1935 a poco más de 22,0%. A esto debe agregarse el descubrimiento de estaño que se ha hecho en la Argentina, en el límite con Bolivia, que de ser efectivamente explotado, bien podría poner término al acuerdo restrictivo, dejando nuevamente a los países en libertad para producir y vender, exponiendo a muchos de ellos, especialmente a Bolivia, a las consecuencias de una lucha desigual, en razón del mayor costo de producción.

El Comité Internacional del Estaño, repito, no sólo está empeñado en evitar que quede sin efecto el acuerdo de restricción, sino cualquier hecho que pueda

cho y ha asimilado más; es el intelectual que, con ingenio sabe adornar el comentario, dándole realce y atractivo; es el amigo culto y caballeroso.

PORVENIR DEL ESTAÑO LABOR DEL COMITÉ INTERNACIONAL

La charla pudo haberse prolongado; pero, como el tiempo avanzaba, aprovechamos un momento de silencio, para traerle a nuestro reportaje, y al efecto cambiando de conversación, le preguntamos: — ¿Cuál cree usted, señor Martínez, que será la suerte futura del estaño y sus consecuencias económicas para Bolivia?

— Prever tales hechos en forma matemática es imposible; pero por los nuevos hechos y antecedentes que daré a conocer a ustedes, puede calcularse sin temor cuál será él, sin incurrir en equivocaciones apreciables. Desde luego, la vigencia del acuerdo último del Comité Internacional del Estaño se prolongará hasta el 31 de diciembre, y su renovación por un nuevo período puede decirse que ya es un hecho. Pero esto no significa que la industria no quede expuesta, como antes, a eventualidades. Así, al menos, lo ha comprendido el Comité Internacional, quien ha continuado tomando todas las medidas posibles para salvar a la industria de las alternativas bruscas de precio. Consecuente con su política, en 1934 logró incorporar en condiciones especiales al plan de restricciones, como participantes, a India, China, Francia, el Congo Belga, a Ceylán, productores de Cornwall y al Portugal, fijando las siguientes cuotas fijas en los años que se indican y dejándoles el derecho de aumentar su producción, justamente con Siam, cuando la de los países signatarios exceda del 65,00.

	1934	1935	1936
Indochina Francesa Tons.	1.700	2.500	3.000
Congo Belga	4.500	6.000	7.000
Cornwall	1.700	1.700	1.700
Portugal	650	650	650
Total Tons.	8.550	10.850	12.350

afectar desfavorablemente a los intereses de los países signatarios. Prosiguiendo tal política, en julio de 1934 constituyó el Buffer Stock, o sea, un stock de compensación destinado a entregar al mercado, en caso de una demanda súbita, suficiente cantidad de metal, o retirarlo en caso de una depresión violenta, haciendo así más eficaz y normal el juego de la cuota internacional, para ajustar la producción a las necesidades de la demanda.

Para formar el stock de compensación se asignó a cada uno de los países signatarios el 5,00 sobre su tonelaje "Standard" de 1929. El estaño reunido por la cuota indicada sumó un total de 8.282, de las cuales le correspondieron a Bolivia 2.324 toneladas.

Además, el Comité Internacional del Estaño ha creado un Consejo Especial de Investigación y Desarrollo, con el objeto de estudiar y divulgar conocimientos científicos y técnicos en relación con el estaño, descubrir y desarrollar nuevas aplicaciones industriales del mismo, de evitar el empleo de sustitutos, de llevar estadísticas exactas y completas, etc. Los países signatarios del acuerdo internacional destinan y emplean para los fines expresados la cantidad de 30.000 libras esterlinas, aportando la minería de Bolivia a esta suma \$ 7.500.

LABOR A DESARROLLAR EN BOLIVIA

Por su parte, los mineros bolivianos y el Gobierno mismo deben también preocuparse de los posibles contratiempos con que puede sufrir en el futuro la minería, con el fin de evitarlos oportunamente. Desde luego hay conveniencia de estudiar el costo de los distintos países productores y con mayor razón el de Bolivia misma,

porque de la exactitud de tales investigaciones, dependerá la política minera a seguir para reducir los costos. Por ahora conviene tener presente que el costo más bajo corresponde hoy día a la Compañía Tetaling, una de diez de Malaya, con sólo \$ 44,5 por tonelada estaño metálico, y el más alto, del mismo grupo, a la compañía Hong-Kong con \$ 136,3; fluctúan el término medio de todas ellas en \$ 80.

Como dato ilustrativo, conviene saber también, que en Malaya las compañías europeas han ido ganando terreno en la producción y desalojando a los obreros chinos, mediante la introducción de maquinarias modernas. Confirman lo expuesto los siguientes datos: en 1911 los productores extranjeros representaron el 23 por ciento de la producción y en los últimos años el 66 por ciento, y los obreros chinos dedicados a la explotación del estaño de 90.000 que eran en 1929, bajaron a 37.000 en 1933.

EL MERCADO DE ESTAÑO UNIDOS EN RELACION CON EL ESTAÑO DE BOLIVIA

Finalmente me referiré al mercado americano con relación al estaño de Bolivia, por tratarse de un tema de mucha trascendencia para ambos países.

Hasta ayer Estados Unidos de Norte América, que es el mayor consumidor del mundo de estaño, con un porcentaje del 66 por ciento de su total, venía produciendo sus industrias con el "Estaño Straits" de Malaya, producto de mejor calidad que el estaño de Bolivia, que se conoce con el nombre de "Estaño Standard" o "English Tin"; pero últimamente debido, por un lado, a que Malaya, por las restricciones del Comité Internacional, no puede producir todo el "Estaño Straits" que consume este país, y por otro, a que los procedimientos de refinación del estaño boliviano por los fundidores Williams Harvey de Liverpool, ha llegado al extremo de conseguir una fineza de 99,9 por ciento bajo el nombre de "English Refined 99.9", que no difiere en absoluto al "Estaño Straits". Bolivia se está constituyendo un mercado importante con el cual no contaba antes del acuerdo restrictivo. Más, cuando aún no logra afianzar su situación comercial en él, he aquí que surgen algunos problemas que pueden afectar el porvenir del estaño en Bolivia.

Estados Unidos estudia la forma de independizarse de "el control británico", y entre las medidas aconsejadas por comisiones ad-hoc se han propuesto tres, a saber: establecer hornos de fundición bajo el amparo de permitir la importación libre de barrilla y gravar con 5 centavos el estaño fundido; invertir 300.000 dólares anualmente, más o menos, en descubrimiento de estaño dentro del territorio nacional, e invertir otra suma igual en buscar un sustituto.

Tales medidas, en mi concepto, nos declara el señor Martínez, no resuelven en manera alguna el problema de Estados Unidos, que es independizarse de "el control británico". Para mí la mejor política de Estados Unidos para conseguir las 60.000 toneladas de estaño fino que precisa actualmente para abastecer las necesidades de sus industrias, es acrecentar la producción de estaño en nuestro país mediante la explotación de nuevas minas y el trabajo intensivo de los yacimientos descubiertos de baja ley, y la política de Bolivia la de habilitarse para atraer y garantizar la inversión de esos capitales. Sólo a la sombra de una explotación económica bien comprendida, ambos países resolverían sus problemas económicos relacionados con el estaño con beneficios recíprocos. El hecho de que la produc-

ción máxima de Bolivia alcanzará a 46.000 toneladas, no significa, que el país no tenga reservas suficientes para abastecer el consumo total de Estados Unidos, como se cree en este país por tal hecho.

CATAVI

Antes de dar por terminada nuestra larga entrevista, el señor Martínez Vargas nos habla sobre Catavi, el principal establecimiento estañífero de la Patiño Mines & Enterprises Consolidated y de Bolivia, que más tarde visitamos, correspondiendo a una invitación de él, y de cuya visita damos cuenta en otras columnas de esta misma edición. Se refiere con entusiasmo al hospital de que disponen los obreros y empleados a sus instalaciones modernas, al servicio médico y de botica gratuito, al desarrollo de los deportes y a la obra educativa que en él se realiza, de un teatro en construcción para 8.000 personas, y por último nos cuenta que la pulpería vende todos sus artículos a precios muy inferiores a los corrientes de plaza, porque estos se fijan al cambio oficial de la libra esterlina y no de la "bolsa negra". Esto si nos agrega, que los obreros sólo pueden comprar en la pulpería hasta el 70 por ciento de su salario, igual cosa los empleados, y nada más que para su consumo exclusivo y el de sus familias. Pero esta restricción es, muy difícil de controlar, y de aquí que muchas mercaderías de la pulpería se revenden en las plazas vecinas.

Luego aborda el tema de los salarios y a este respecto nos expone que últimamente han sido aumentados con relación a la baja del cambio, pudiendo decirse que viven perfectamente.

INTERCAMBIO COMERCIAL CON CHILE

Sin dar señales de poner término a la entrevista, el señor Martínez, continúa abordándonos nuevos problemas. Para él, Bolivia no se ha esforzado por aumentar sus exportaciones. Considera que existen muchos otros productos, fuera de los que figuran en las estadísticas aduaneras, que podrían exportarse a Chile, y que otro tanto ocurre en Chile; pero mientras no se consiga reducir los actuales fletes de transporte el intercambio comercial entre ambos países jamás logrará desarrollarse en forma apreciable.

FERROCARRIL DE ARICA A LA PAZ

El ferrocarril de Arica a La Paz es, según la opinión de nuestro entrevistado, otro de los problemas que debe preocupar la atención tanto de Chile como de Bolivia. Con argumentos muy dignos de consideración se declaró partidario de la unificación administrativa de dicho ferrocarril; pero por una sociedad particular formada por capitales chilenos y bolivianos. Estimo que en la actualidad la doble administración impedia su eficiencia, obstaculizando el progreso comercial de los países interesados.

— Con estas últimas opiniones dimos por terminada nuestra entrevista, con el hábil y elegante representante de Bolivia ante el Comité Internacional del Estaño, seguros de dar a nuestros lectores una información, si demastada, que a la vez muestra de todo interés en la forma en cambio, muy importante en su fondo.

Compañía Minera de Oruro

Sociedad Anónima Chilena

CAPITAL \$ 17,600.000.--

Dividido en 880,000 acciones de \$ 20.-- cada una

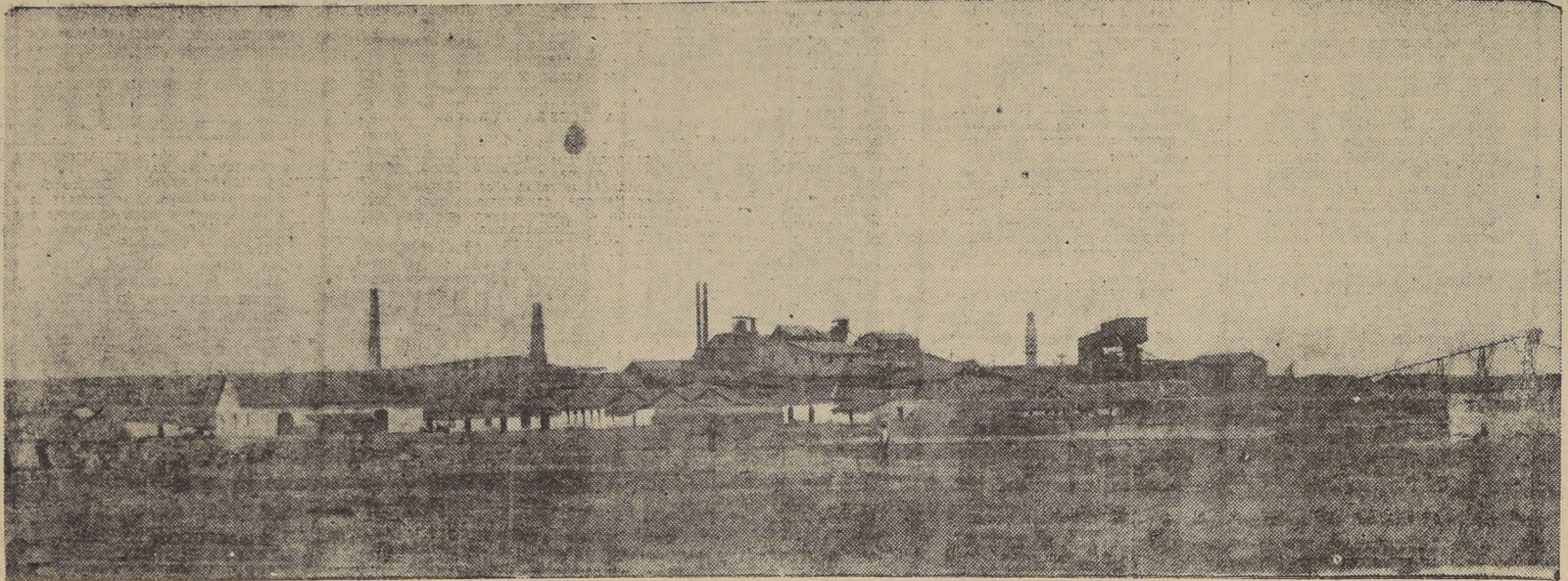

DIRECTORIO GENERAL EN SANTIAGO

Presidente:

don CARLOS CAVALLERO

Directores:

don SALUSTIO BARROS

" GUILLERMO LOPEZ PEREZ

" AGUSTIN LLONA C.

" FRITZ MELLA

don JOSE M. RIOS ARIAS

" F. ALFREDO SUNDT

" ROBERTO TUPPER H.

" ENRIQUE VALENZUELA L.

Gerente:

don FERNANDO AGUIRRE ERRAZURIZ

Administrador General en Bolivia

don J. FEDERICO VAN DORP, Jr.

DIRECTORIO EN ORURO

don ATILIANO APARICIO

" ENRIQUE ELLINGER

" J. FEDERICO VAN DORP, Jr.

PERTENENCIAS MINERAS EN: Oruro, Huanuni y Potopó.

ESTABLECIMIENTOS DE BENEFICIO EN: Machacamarca.

PRODUCCION DE ESTAÑO DURANTE 1935: 823.62 Tons. Mts. finas.

PRODUCCION DE PLATA DURANTE 1935: 44.942 Kls. finos

CONSULTORES TECNICOS EN BOLIVIA:

Señores Mauricio Hochschild & Cía. Ltda.

AGENCIAS: En ARICA, Señor Tomás Bradley.

En ANTOFAGASTA, Señor Delfín Goldsworthy.

BANQUEROS: Banco de Chile.

ADMINISTRADORES EN BOLIVIA DE LAS SIGUIENTES SOCIEDADES:

Cía. de Minas de Colquiri

Cía. Estañífera de Vinto

Soc. Estañífera Morococala

OFICINAS: en Santiago, Agustinas 1111, Casilla 1257
en Oruro, Casilla 154

SINTEISIS DE LA EVOLUCION DEL SISTEMA BANCARIO BOLIVIANO

LOS BANCOS DE EMISION EN 1910

Se puede decir que desde el año 1910, comienza a organizarse un verdadero sistema bancario en Bolivia, con tendencias que son claramente definidas. Además, perdido en gran parte el mercado de la goma y de la plata, desde esa misma fecha comienza una nueva era económica fundada sobre la producción principal de las exportaciones bolivianas en los últimos 25 años.

Al finalizar el año 1910, se crean los Bancos de emisión que funcionan en el país: Industrial, Agrícola, Mercantil, Boliviano y Londres, Argandola y Nacional de Bolivia. Este último el más antiguo y privilegiado de los otros, pues fue creado por ley el 17 de agosto y durante el mes de 1.º de setiembre de 1910. Existían, asimismo, otros bancos hipotecarios que efectuaban operaciones propias de esta clase de instituciones.

El capital pagado de los seis bancos de emisión ascendía a Bs. 10.700.000 y los billetes en circulación a Bs. 23.922.013. El poder emisor estaba limitado al por ciento del capital pagado y el encaje legal, constituido en oro sellado, al 50 por ciento del monto de los billetes en circulación. Las disposiciones legales que regían el negocio bancario eran incompletas, deficiente y hasta contradictorias en algunos puntos con las leyes generales del país.

Dentro de este régimen de libertad bancaria, las instituciones de crédito mundiales del momento no hacían uso de un poder moderado de esta facultad; los capitales pequeños de los bancos eran como fuerzas débiles que no daban a las actividades del país la orientación necesaria. Interesadas sobre todo en aumentar el monto de sus beneficios, efectuaban operaciones de préstamos y descuentos en la mayor libertad.

SE FUNDA EL BANCO DE LA NACION BOLIVIANA
La idea de fundar una nueva institución de crédito con mayor capital y, consiguientemente,

mayor poder emisor, que absorbera el exceso de billetes en circulación y tomara para sí la economía nacional, no era nueva. Haciéndose eco de esta necesidad, el Poder Ejecutivo envió a la legislatura de 1910 dos proyectos de ley: uno, para la fundación del Banco de la Nación Boliviana, cuyas acciones debían ser suscritas por el Estado y el público; y otro, para la centralización de un empréstito de 500 millones de libras esterlinas, destinado en sus intereses a las partes de la fundación del Banco.

Aprobados ambos proyectos en sus bases fundamentales, no sin haber provocado antes algunas críticas y resistencias, el Banco de la Nación Boliviana, creado por ley de 7 de enero de 1911, abrió sus puertas al público el 11 de mayo del mismo año, con un capital pagado de Bs. 1.275.000, o sea un equivalente de Bs. 15.937.500, al cambio de 10 1/2 peniques. El establecimiento de la nueva institución fue facilitado por el Banco Bolivia y Londres que se le fusionó desde el momento, proporcionando al cliente correspondiente el exterior y materias de billetes.

En el segundo semestre del año 1912, el Banco de la Nación Boliviana toma a su cargo una parte del activo del Banco Agrícola, y en marzo de 1913 se le adjudicó el Banco Industrial, produciendo, en consecuencia, un aumento de su capital hasta la suma de Bs. 18.962.500. Así, la nueva institución crece en poder financiero, y a medida que va absorbiendo a los otros bancos de pequeño capital, la facultad emisor tiende a centralizarse en un solo organismo. Aun conservando desde esa fecha la facultad de emitir billetes los Bancos Nacional de Bolivia, Mercantil y Argandola.

Preparado así el terreno, el Gobierno del general Montas plantea una de las reformas más trascendentes en el régimen bancario del país: la emisión de billetes centralizada en una sola institución. Se presentan, con

tal motivo, los proyectos de reforma a la legislatura de 1913, que suscitan un largo y agitado debate por parte de los impugnadores de la iniciativa. No obstante de ello, triunfan la razón y el buen sentido, sobre todo, la experiencia de los hechos consumados y la necesidad de dotar al país de un sistema que regule un mayor forma las corrientes del crédito y asegure en lo posible la estabilidad de la moneda, siendo de advertir que de todos los Bancos de emisión que funcionaban en aquella época, solo el Banco de la Nación Boliviana convertía sus billetes en oro sellado. Los demás Bancos no lo hacían, sus billetes eran puramente de papel, o irrogando perjuicio a la economía nacional, traducidos principalmente en la depreciación del cambio internacional.

Los años subsiguientes, hasta la terminación del conflicto bélico europeo, fueron, en el realismo de franco resurgimiento por la economía nacional, causa de la mayor demanda de los productos minerales, principalmente el estaño y el wolfram. En primer lugar, los Bancos que habían sido despojados de la facultad emisor, lejos de iniciar una política prudente para el paulatino rescaldo de sus billetes, se lanzaron a emitir billetes y a los grandes beneficios que de ello resultaban para los diversos Bancos emisores, muchos de los cuales acudieron al Banco de la Nación Boliviana en demanda de créditos para cubrir sus compromisos en las otras instituciones. Al comienzo de esta actividad de los Bancos no emisor, el Banco de la Nación Boliviana, fundada más tarde de que eran las reformas bancarias las que venían ocasionando estos trastornos.

Mientras tanto, el Banco de la Nación Boliviana seguía atendiendo normalmente la demanda de crédito por parte del público, habiendo aumentado en cerca de 7 millones la circulación de sus billetes, entre el 31 de diciembre de 1913 e igual fecha del año 1914.

Durante el año 1914, un acontecimiento sorpresivo viene a perturbar la paz mundial y el desenvolvimiento de los negocios: la Guerra Europea, que estalla violenta e incontrolable en el mes de agosto. La crisis económica de esta institución, que se inicia inmediatamente en el país, la cotización real está por debajo de 150. Es mayor el desconcierto de los primeros momentos a causa de que los mercados de París y Londres se cierran bruscamente, suspendiendo muchas operaciones bancarias en el exterior.

La moratoria se impone en esas circunstancias, y el Gobierno boliviano la decreta en el mes de octubre de ese año, librando a la institución emisor de seguir convirtiendo sus billetes en oro. El cambio sobre Londres cae inevitablemente hasta 100 en los primeros meses del año 1915, para reaccionar hasta 170 al finalizar dicho año.

La buena marcha de la institución. Dado así el Banco de la Nación Boliviana de privilegios y funciones peculiares, de un nuevo rumbo a sus actividades a partir de los primeros días del mes de enero de 1914. Su situación es inmejorable, según lo demuestra su balance al 31 de diciembre de 1913, pues cuenta con suficientes reservas de oro para hacer frente a sus obligaciones.

EL PERIODO DE LA GUERRA EUROPEA

No obstante de que las perspectivas que se ofrecían a la institución emisor eran favorables, muy luego circunstancias y factores insospitados y adversos pusieron a prueba su capacidad financiera y, sobre todo, la bondad de las reformas recientemente sancionadas.

En primer lugar, los Bancos que habían sido despojados de la facultad emisor, lejos de iniciar una política prudente para el paulatino rescaldo de sus billetes, se lanzaron a emitir billetes y a los grandes beneficios que de ello resultaban para los diversos Bancos emisores, muchos de los cuales acudieron al Banco de la Nación Boliviana en demanda de créditos para cubrir sus compromisos en las otras instituciones. Al comienzo de esta actividad de los Bancos no emisor, el Banco de la Nación Boliviana, fundada más tarde de que eran las reformas bancarias las que venían ocasionando estos trastornos.

Mientras tanto, el Banco de la Nación Boliviana seguía atendiendo normalmente la demanda de crédito por parte del público, habiendo aumentado en cerca de 7 millones la circulación de sus billetes, entre el 31 de diciembre de 1913 e igual fecha del año 1914.

Durante el año 1914, un acontecimiento sorpresivo viene a perturbar la paz mundial y el desenvolvimiento de los negocios: la Guerra Europea, que estalla violenta e incontrolable en el mes de agosto. La crisis económica de esta institución, que se inicia inmediatamente en el país, la cotización real está por debajo de 150. Es mayor el desconcierto de los primeros momentos a causa de que los mercados de París y Londres se cierran bruscamente, suspendiendo muchas operaciones bancarias en el exterior.

La moratoria se impone en esas circunstancias, y el Gobierno boliviano la decreta en el mes de octubre de ese año, librando a la institución emisor de seguir convirtiendo sus billetes en oro. El cambio sobre Londres cae inevitablemente hasta 100 en los primeros meses del año 1915, para reaccionar hasta 170 al finalizar dicho año.

se promulga una ley obligando a los exportadores a vender el oro del valor de sus exportaciones en buenos giros sobre Londres, obligación que subsiste por muchos años y amplada por la ley de 13 de febrero de 1925 hasta el 25 de 0. La medida, que no tiene otro objeto que proporcionar disponibilidad al Banco de la Nación Boliviana, surte sus efectos en el curso del cambio, que reacciona a partir de la fecha indicada, pero también comienzan a manifestarse las exportaciones de minerales.

LOS BANCOS DESPUES DE LA GUERRA EUROPEA

En el año 1919, el Banco Argandola, que cada vez iba reaccionando más el radio de sus actividades, se fusiona con el Banco Nacional de Bolivia, aumentando el poder y prestigio de esta institución. En el segundo semestre de 1920, asimismo, el Banco de la Nación Boliviana aumenta su capital a Bs. 20.000.000, y pocos meses después, a Bs. 25.000.000.

No obstante de ello, la crisis de circulación se dejó sentir en forma aguda en los comienzos del año 1920, y el instituto emisor, restado a la ley de 1.º de enero de 1914, no lo pudo evitar, aumentando más allá del 50 por ciento su capital pagado, limitación sin fundamento científico, sistema defectuoso de la emisión de billetes, que se agravó por consiguiente, para seguir la línea ondulante de los negocios.

Con muy buen sentido, se dicta entonces el decreto supremo de 30 de setiembre de 1920, que modifica, con cargo de aprobación legislativa, la facultad emisor del Banco de la Nación Boliviana, haciéndola depender, en vez de depender del encaje legal, de la proporción mínima del 40 por ciento sobre los billetes en circulación. La ley de 17 de mayo de 1921 ratifica esta disposición y le da fuerza legal.

LA MISION KEMMERER Y EL BANCO CENTRAL DE BOLIVIA

Como se ha podido observar, nuestro sistema bancario ha venido evolucionando lentamente de acuerdo con las necesidades del país, hasta que el año 1927 el Supremo Gobierno contrata los servicios de la Misión de Filantrópicos presidida por el profesor Edwin W. Kemmerer.

Como es lógico suponer, el suceso bélico obliga a los Poderes Públicos a dictar diversas medidas de emergencia relacionadas con las actividades bancarias. Suspensión de la convertibilidad del billete, se deja también sin efecto el mínimo exigible del encaje legal, y se libera al Banco Central de las multas que señala la ley orgánica cuando el encaje legal disminuye del 50 por ciento, y por último, se excluye a los empréstitos de emergencia del monto hasta el cual puede contraer obligaciones el Estado en el instituto emisor. Como complemento de estas medidas, se dicta una ley obligando a los exportadores a entregar determinados porcentajes del valor de sus exportaciones en giros sobre el exterior, los que se destinan en una buena parte a los fines de la defensa nacional, quedando el saldo a disposición de un nuevo organismo, la Junta de Control de Giros, para atender necesidades del comercio, de la industria y del público en general.

El conflicto bélico con el Paraguay impone sacrificios de todo orden a la nación. En esta crítica situación, el instituto emisor no puede negarse a conceder créditos de emergencia destinados a la defensa nacional, lo que trae consigo la inflación del circulante y la depreciación de la moneda. Por su parte, los Bancos comerciales proporcionan también al Estado los recursos que están a su alcance, tanto en moneda nacional como en moneda extranjera, en condiciones igualmente ventajosas para los intereses fiscales.

Dentro de la acción bancaria se destaca la ayuda y cooperación eficaz que presta al país y al Estado el Banco Central de Bolivia durante los tres años del conflicto bélico con el Paraguay. Los empréstitos de emergencia al finalizar el año 1935 alcanzan a Bs. 370.000.000, y los giros en moneda extranjera vendidos al Gobierno, de sus propias disponibilidades, a muy cerca de Bs. 500.000,000, sirviendo de intermediario, y ofrece su garantía en los contratos de adquisición de equipos y material bélico; financia la construcción de importantes obras de vialidad, algunas de ellas relacionadas directamente con la defensa nacional en aquellos momentos, y las que, una vez concluido el conflicto bélico, deben constituir poderosos medios de resurgimiento para la economía nacional. Extrema su celo patriótico el Banco Central sugiriendo diversas iniciativas ante los Poderes Públicos, y contribuyendo económicamente a la realización de muchos de ellos. Concluye su acción sostenidamente por su cuenta un hospital militar destinado a la readaptación de los invalidos de guerra.

El decidido apoyo que ha encontrado el Gobierno en las instituciones bancarias y empresas mineras del país le ha evitado, hasta ahora, el peligro de una crisis económica.

La Ley General de Bancos obliga a los Bancos comerciales, nacionales o extranjeros, a suscribir acciones del Banco Central en una proporción determinada con relación a su capital y reservas; exige la constitución de un encaje legal para responder a los depósitos y obligaciones; para con el público, siendo mayor el porcentaje para los depósitos a la vista; limita el monto hasta el cual pueden ser recibidos esos mismos depósitos con relación al capital y reservas de cada institución; restringe, asimismo, el monto de los créditos a conceder a una sola persona, firma o entidad, sin excluir, por supuesto, el Estado dentro de esa limitación; y así, muchas otras disposiciones que regulan, y encauzan el negocio bancario sobre bases no practicadas hasta entonces.

Desde mediados del año 1929 a diciembre del año 1935, la economía nacional se ve fuertemente influenciada por la Guerra del Chaco; el período de inflación.

Como es lógico suponer, el suceso bélico obliga a los Poderes Públicos a dictar diversas medidas de emergencia relacionadas con las actividades bancarias. Suspensión de la convertibilidad del billete, se deja también sin efecto el mínimo exigible del encaje legal, y se libera al Banco Central de las multas que señala la ley orgánica cuando el encaje legal disminuye del 50 por ciento, y por último, se excluye a los empréstitos de emergencia del monto hasta el cual puede contraer obligaciones el Estado en el instituto emisor. Como complemento de estas medidas, se dicta una ley obligando a los exportadores a entregar determinados porcentajes del valor de sus exportaciones en giros sobre el exterior, los que se destinan en una buena parte a los fines de la defensa nacional, quedando el saldo a disposición de un nuevo organismo, la Junta de Control de Giros, para atender necesidades del comercio, de la industria y del público en general.

El conflicto bélico con el Paraguay impone sacrificios de todo orden a la nación. En esta crítica situación, el instituto emisor no puede negarse a conceder créditos de emergencia destinados a la defensa nacional, lo que trae consigo la inflación del circulante y la depreciación de la moneda. Por su parte, los Bancos comerciales proporcionan también al Estado los recursos que están a su alcance, tanto en moneda nacional como en moneda extranjera, en condiciones igualmente ventajosas para los intereses fiscales.

Dentro de la acción bancaria se destaca la ayuda y cooperación eficaz que presta al país y al Estado el Banco Central de Bolivia durante los tres años del conflicto bélico con el Paraguay. Los empréstitos de emergencia al finalizar el año 1935 alcanzan a Bs. 370.000.000, y los giros en moneda extranjera vendidos al Gobierno, de sus propias disponibilidades, a muy cerca de Bs. 500.000,000, sirviendo de intermediario, y ofrece su garantía en los contratos de adquisición de equipos y material bélico; financia la construcción de importantes obras de vialidad, algunas de ellas relacionadas directamente con la defensa nacional en aquellos momentos, y las que, una vez concluido el conflicto bélico, deben constituir poderosos medios de resurgimiento para la economía nacional. Extrema su celo patriótico el Banco Central sugiriendo diversas iniciativas ante los Poderes Públicos, y contribuyendo económicamente a la realización de muchos de ellos. Concluye su acción sostenidamente por su cuenta un hospital militar destinado a la readaptación de los invalidos de guerra.

El decidido apoyo que ha encontrado el Gobierno en las instituciones bancarias y empresas mineras del país le ha evitado, hasta ahora, el peligro de una crisis económica.

La Ley General de Bancos obliga a los Bancos comerciales, nacionales o extranjeros, a suscribir acciones del Banco Central en una proporción determinada con relación a su capital y reservas; exige la constitución de un encaje legal para responder a los depósitos y obligaciones; para con el público, siendo mayor el porcentaje para los depósitos a la vista; limita el monto hasta el cual pueden ser recibidos esos mismos depósitos con relación al capital y reservas de cada institución; restringe, asimismo, el monto de los créditos a conceder a una sola persona, firma o entidad, sin excluir, por supuesto, el Estado dentro de esa limitación; y así, muchas otras disposiciones que regulan, y encauzan el negocio bancario sobre bases no practicadas hasta entonces.

Desde mediados del año 1929 a diciembre del año 1935, la economía nacional se ve fuertemente influenciada por la Guerra del Chaco; el período de inflación.

Como es lógico suponer, el suceso bélico obliga a los Poderes Públicos a dictar diversas medidas de emergencia relacionadas con las actividades bancarias. Suspensión de la convertibilidad del billete, se deja también sin efecto el mínimo exigible del encaje legal, y se libera al Banco Central de las multas que señala la ley orgánica cuando el encaje legal disminuye del 50 por ciento, y por último, se excluye a los empréstitos de emergencia del monto hasta el cual puede contraer obligaciones el Estado en el instituto emisor. Como complemento de estas medidas, se dicta una ley obligando a los exportadores a entregar determinados porcentajes del valor de sus exportaciones en giros sobre el exterior, los que se destinan en una buena parte a los fines de la defensa nacional, quedando el saldo a disposición de un nuevo organismo, la Junta de Control de Giros, para atender necesidades del comercio, de la industria y del público en general.

El conflicto bélico con el Paraguay impone sacrificios de todo orden a la nación. En esta crítica situación, el instituto emisor no puede negarse a conceder créditos de emergencia destinados a la defensa nacional, lo que trae consigo la inflación del circulante y la depreciación de la moneda. Por su parte, los Bancos comerciales proporcionan también al Estado los recursos que están a su alcance, tanto en moneda nacional como en moneda extranjera, en condiciones igualmente ventajosas para los intereses fiscales.

Dentro de la acción bancaria se destaca la ayuda y cooperación eficaz que presta al país y al Estado el Banco Central de Bolivia durante los tres años del conflicto bélico con el Paraguay. Los empréstitos de emergencia al finalizar el año 1935 alcanzan a Bs. 370.000.000, y los giros en moneda extranjera vendidos al Gobierno, de sus propias disponibilidades, a muy cerca de Bs. 500.000,000, sirviendo de intermediario, y ofrece su garantía en los contratos de adquisición de equipos y material bélico; financia la construcción de importantes obras de vialidad, algunas de ellas relacionadas directamente con la defensa nacional en aquellos momentos, y las que, una vez concluido el conflicto bélico, deben constituir poderosos medios de resurgimiento para la economía nacional. Extrema su celo patriótico el Banco Central sugiriendo diversas iniciativas ante los Poderes Públicos, y contribuyendo económicamente a la realización de muchos de ellos. Concluye su acción sostenidamente por su cuenta un hospital militar destinado a la readaptación de los invalidos de guerra.

El decidido apoyo que ha encontrado el Gobierno en las instituciones bancarias y empresas mineras del país le ha evitado, hasta ahora, el peligro de una crisis económica.

La Ley General de Bancos obliga a los Bancos comerciales, nacionales o extranjeros, a suscribir acciones del Banco Central en una proporción determinada con relación a su capital y reservas; exige la constitución de un encaje legal para responder a los depósitos y obligaciones; para con el público, siendo mayor el porcentaje para los depósitos a la vista; limita el monto hasta el cual pueden ser recibidos esos mismos depósitos con relación al capital y reservas de cada institución; restringe, asimismo, el monto de los créditos a conceder a una sola persona, firma o entidad, sin excluir, por supuesto, el Estado dentro de esa limitación; y así, muchas otras disposiciones que regulan, y encauzan el negocio bancario sobre bases no practicadas hasta entonces.

Desde mediados del año 1929 a diciembre del año 1935, la economía nacional se ve fuertemente influenciada por la Guerra del Chaco; el período de inflación.

BALTASAR RODO E.

Imprenta y Librería de José María Abela - ORURO
La más acreditada de la ciudad por sus cuatro características conocidas:
PERFECCION, RAPIDEZ, PRONTITUD Y ECONOMIA.

CASA KAVLIN
UNICA AGENTE EN BOLIVIA DE LOS ARTICULOS FOTOGRAFICOS DE LAS AFAMADAS MARCAS:
AFGA Y KODAK
LA PAZ — ORURO — COCHABAMBA

DUNCAN FOX & Co. Ltd.
COMPRADORES DE MINERALES
— Y —
PRODUCTOS DEL PAIS
AGENTES DE LA COMPAÑIA DE VAPORES Y COMPAÑIA DE SEGURO "ROYAL"
MERCADERIAS EN GENERAL
LA PAZ ORURO POTOSI

Alberto Robles Sotomayor
Saluda en sus numerosos amigos bolivianos a la hermana República de Bolivia, y les ofrece sus oficinas comerciales en Chile, para toda tramitación, negociación o intercambio comercial entre ambos países. Amplias facilidades para las importaciones y exportaciones.
ALROS DISTRIBUTORS FILM. — Importadores y distribuidores de películas habladas. — Agentes y Distribuidores de materiales de construcciones, azulejos, cerámica y sanitarios. —
Huérfanos 1059
Casilla 3568 — Teléfono 88152 y 89482
Claves: ABC. 6.ª Edición y Bentley's.
Cables y telegramas "ALROS".
Santiago de Chile.

Baltazar Salvá S.
CALLE GALVEZ N.º 284 — TELEFONO N.º 60650.
SANTIAGO DE CHILE
Calzado hecho a Mano y Carteras Finas
LO MAS ELEGANTE Y SELECTO EN EL RAMO
Calzado en Terciopelos de Seda
Crepé Satán
Razos
Especialidades exclusivas en:
Serpientes
Lagartos
Cocodrilo
Cayubana
Osito en negro y café
Sapos
Garza
Indian Smoke
Pechuga de Góndor
Zorritos plateados
Curtiembre propia para curtiduría de cueros de Fantasía y de Reptiles.
Especialidad en calzado para novias y chinelas de fantasías.
LO MEJOR, LO MAS ELEGANTE Y ORIGINAL QUE SE MANUFACTURA EN SUD AMERICA
Fabricamos la mejor media de seda natural, a precios convenientes.
DESCUENTOS ESPECIALES A MAYORISTAS

SE PIERDE EN LA LEYENDA LA EL LAGO SAGRADO DE COPACABANA Y LA MISTERIOSA VIRGEN INDIA RIQUEZA MINERA BOLIVIANA

Se remonta a épocas antiguas la riqueza minera de Bolivia. Es conocido el precio de rescate que, por su libertad, ofreciera el último de los Incas: Atahualpa, consistente en la entrega a los españoles que incursionaron en tierras de Perú, de metales de oro y plata acumulados en dos habitaciones. En la etapa colonial, también es sabido como el Reino Ibérico trató su economía, hasta encontrar lugar preminente entre las potencias europeas, por las ingentes cantidades de plata que se llevaba de la zona andina, principalmente del cerro Rico de Potosí, la Villa Imperial.

Así, de una parte la tradición, pero principalmente las inagotables reservas de toda clase de metales del subsuelo boliviano, ha hecho que el Estado estructurara la vitalidad de su economía de producción y sus finanzas en la explotación minera.

Pasado el auge de la plata, que llegó a saturar el mercado del mundo con la producción igualmente cuantiosa de México, Perú, Canadá y algunos otros países de menor explotación, se debilitó la industria, por menor precio del metal, confiriéndose gran parte de las existencias en India y China, que hasta hace poco tenían como patrón monetario el sistema monometalista a la plata.

Previamente el tungsteno ha tenido subidas de cotización y gran demanda, estimulando a los industriales bolivianos la posibilidad de incrementar trabajos de extracción del metal escaso. El wolfram y la shilita dieron fortunas en poco tiempo. Y esa bonancibilidad eventual anima a cuantos obtuvieron riqueza monetaria o estuvieron cerca de alcanzarla a emprender trabajos en cuanto hay alzas de precio en el mercado de metales.

Empero, la explotación minera que realmente sustenta la economía de la nación, y ya en cerca de medio siglo, alcanzando enorme preponderancia no sólo dentro del país, sino en el mundo entero, es la de Estano. Su posición en la concurrencia mundial es firme. Algo inferior en calidad al estano asiático por ser metal muy plifisco; en cambio, la constitución geológica de los yacimientos de condición permanente y no esporádica, así como la cantidad inagotable de los venenos, hace que el estano boliviano tenga sitio preferente en la producción universal, que no lo perderá si no por causas ajenas a su capacidad productiva.

El año 1929, que para la

industria minera estañífera marcó el mayor volumen de explotación, la producción mundial llegó a 187.000 toneladas inglesas, de las que Bolivia envió al mercado 45.339 t. i., ocupando el segundo lugar de la producción del mundo, cuyo primer lugar correspondió a Malaya con 69.366 t. i. Posteriormente la crisis económica que sacudiera al mundo repercutió en la minería boliviana, haciendo bajar el precio de sus metales y aminorando el volumen de explotación. Organizado un Comité Internacional de Restricción Estañífera, encargado de regular la producción, acondicionándola con el consumo y constituido, por los principales países productores, salvó a la minería de estano, mediante una hábil y energética política de endeudamiento financiero para el Estado, partido sin cooperación alguna de los poderes públicos y por medios rutinarios, estructurando la industria del porvenir y compitiendo con las grandes empresas, porque sus costos en su mayoría marcan índices más bajos que los de aquellas.

La minería boliviana, dentro de cuyo volumen de rendimiento financiero para el Estado, partido sin cooperación alguna de los poderes públicos y por medios rutinarios, estructurando la industria del porvenir y compitiendo con las grandes empresas, porque sus costos en su mayoría marcan índices más bajos que los de aquellas.

Para ocupar ese segundo lugar de la producción del mundo, Bolivia ha tenido que fomentar, ayudar y facilitar la explotación minera. A tanto llegó esa política de evitar las cargas que lógica y justicieramente debían pesar sobre la minería, que sólo a partir del año 1923 se dictaron leyes de impuesto progresivo a las utilidades mineras y de protección para los obreros que allí consumían su vida. El descuido y hasta la condescendencia con los empresarios mineros, trajo el resultado de que mientras se formaban fantásticas fortunas, incontroladas por el Estado, las finanzas de éste fueran pauperísimas, que no alcanzaron a cubrir ni las obligaciones más premiosas y que al frente de ese requitismo hacendario sólo un industrial dispusiese de caudales infinitamente mayores a los del Estado. A su sombra y aun después, dentro de la nueva legislación, reconocida equitativa, se han organizado grandes empresas Patiño Mines & Enterprises Consolidated (Inc.), que para su formación, con cuantiosos capitales, unió la antigua Empresa "La Salvadora" y la de "Llallagua" — un tiempo controlada por capitales chilenos —, que juntamente con

las empresas de "Oploca" "Araca" y "Huanuni" aportan con cerca del 80.00 a la cuota estañífera boliviana; las empresas Aramayo y Hochschild y otras, que tienen montados magníficos ingenios de beneficio y trabajos de gran aliento en el interior de sus minas luego y principalmente, la gran legislación de empresarios pequeños, que repartidos en todas las zonas del país, luchan a brazo partido sin cooperación alguna de los poderes públicos y por medios rutinarios, estructurando la industria del porvenir y compitiendo con las grandes empresas, porque sus costos en su mayoría marcan índices más bajos que los de aquellas.

De las disponibilidades generales de la minería podrían separarse porcentajes sustantivos destinados al fomento de la agricultura e industrias anexas mediante la propia administración de los actuales empresarios o la intervención del Estado. La agricultura es aún incógnita. Tratamos de aclimatar la producción triguera en vastas zonas apropiadas para el efecto. Necesitamos utilizar la fecundidad de latitudes tropicales para conseguir algodón. Es indispensable mejorar la ganadería y consumir todo lo que prodigamente ofrecen el Beni y Santa Cruz.

Debería fomentarse, facilitar y proteger la producción de la pequeña minería mediante una institución especial de Crédito, y la organización obligatoria de cooperativas de mineros que cubran de su costo de producción y la adquisición de cuanto necesitan dentro y fuera del país para abaratarlos.

Y, por último, al mismo tiempo que se deben estudiar costos generales, tanto de grandes como de chicos, es preciso poner a su alcance

ciertas medidas que bajen los de algunos trabajos y se limite la producción. La sabiduría holandesa, previsora y cauta, ha detenido desde hace muchos años el aumento de su producción estañífera; góvendida la restricción, Holanda no podía consentir se incluyera la de sus posesiones coloniales; sufrió con menor violencia el colapso de la crisis económica mundial, y volviendo a la normalidad, aun desde el comienzo del presente, no se altera la cantidad de su producción. Para esto último existe hoy un Comité Internacional. Debería subsistir él. La política de economía dirigida gana cada vez mayores voluntades. Es porque ella se acomoda a la situación de anomalía que por que atraviesa el mundo y se ha visto con realidades dolorosas que no se podrán evitar las dificultades del presente por el natural atropello de la producción y el consumo; que es imposible volver a la política liberal de que fuerzas opuestas operen en libre concurrencia para tomar su nivel; los problemas y las necesidades de la humanidad, la mala distribución de la riqueza, los mayores y justos derechos que reclaman todos los hombres y el aumento considerable de población del mundo, fundamenta la política de dirección, que es la única que atenúa la inquietud de que se hallen poseídos todos los espíritus en esta hora en que naciones, grupos e individuos pugnan por mejorar su situación en su egoísmo de incompreensión suicida.

La Paz, enero de 1933.
EDMUNDO VAZQUEZ

El señor Edmundo Vázquez es miembro político periodista y actualmente Caballero de Finanzas de la Facultad de Ciencias Económicas y Financieras de la Universidad Mayor de San Andrés.

Representante Legal de las Asociaciones Departamentales de Minería (agrupaciones que cobijan a los pequeños empresarios).

Consejero de actividades industriales.

Director de la "Caja de Seguro y Ahorro Obrero".

Secretario General del Partido Republicano-Socialista.

Ha sido:

Diputado Nacional, Preceptor de Departamento, Inspector Fiscal de Ferrocarriles, Director General de Impuestos, Jefe de la Comisión Fiscal Permanente, Director General de Consumos Nacionales.

EL SANTUARIO

Al sudeste de las riberas del Lago Titicaca y cerca a las islas del Sol y de la Luna, encuéntrase situado el pueblo de Copacabana. Tiene alrededor de mil habitantes y está a los 9.850 metros sobre el nivel del mar. Fue fundado, según la tradición, por el Inca Tupac-Yupanqui.

Los concejales de la lengua de los quechuas, dicen que Kopacabana significa "mirador de horizonte azul". Si esa traducción al castellano es exacta, no podía escogerse un nombre más apropiado, más expresivo, más hermosa península. Porque entre todas las regiones pobladas que rodean al Inca Sagrado, no hay otra, fuera de Tiquina, que pudiera ostentar tanto caudal de belleza natural, tantos motivos virgenes para el pincel del artista y para la emoción del que no lo es. El vino de nueva sensibilidad para el turista curioso, para el hombre de estudio, es ese Copacabana, a semejanza de las islas de Titicaca.

Los atardeceres de invierno son, especialmente, únicos por su esplendorosa plasticidad. Parece que un Dios onívor se extasiara en presenciar, todos los días, un horizonte soberbiamente aureolado de galas siderales, de montañas incandescentes, de paisajes vivisimos, que parecen y desaparecen según los caprichos y vaivenes de las nubes.

Mirador de horizonte azul, es en verdad Copacabana. De esa incommensurable horizonte que, en las noches de tormento, forma un espectáculo tan maravilloso como las convulsiones humanas, que encierran tanto dolor como gloria. Desde lo alto de la catedral, que descende en zig-zag se domina un panorama solo comparable a los que ofrecen las montañas de Suiza.

Un día, a la hora en que el crepúsculo comienza a declinar, en los cerros que circundan la exit inmensidad del Titicaca, dormita en una humilde casa choza de Copacabana un indio de mediana edad. Lemábar Francisco Tito Yupanqui y era descendiente directo de los Incas. De pronto, algo extraordinario, algo que estaba muy distante de la realidad humana, interrumpió su reposo: era la Virgen de la Candelaria que, envuelto en un manto de blancura inmaculada, se le presentaba llevando en la sienes, la imagen del Salvador. La alucinación fue tan rotunda y tan fugaz, que el indio, no sabiendo a qué atribuir este inesperado suceso, apenas abrió a postorera los ojos y musitar alguna oración fervorosa.

Los años pasaron. Y la imagen divina siguió evadida, hondamente clavada, en el recuerdo del indio. Tito Yupanqui no era artista, pero la fe lo hizo escultor. En 1576 trasladó a la Villa Imperial de Potosí, para ingresar de cualquier manera, al taller del artista español don Diego Ortiz y después de una ruda pero eficiente época de aprendizaje, logró dar forma al fin a la inefable visión de aquella lejana tar-



Santuario de Copacabana

de de galas siderales, de montañas incandescentes, de paisajes vivisimos, que parecen y desaparecen según los caprichos y vaivenes de las nubes.

Mirador de horizonte azul, es en verdad Copacabana. De esa incommensurable horizonte que, en las noches de tormento, forma un espectáculo tan maravilloso como las convulsiones humanas, que encierran tanto dolor como gloria.

LA VIRGEN Y LA TRADICION

Un día, a la hora en que el crepúsculo comienza a declinar, en los cerros que circundan la exit inmensidad del Titicaca, dormita en una humilde casa choza de Copacabana un indio de mediana edad. Lemábar Francisco Tito Yupanqui y era descendiente directo de los Incas. De pronto, algo extraordinario, algo que estaba muy distante de la realidad humana, interrumpió su reposo: era la Virgen de la Candelaria que, envuelto en un manto de blancura inmaculada, se le presentaba llevando en la sienes, la imagen del Salvador. La alucinación fue tan rotunda y tan fugaz, que el indio, no sabiendo a qué atribuir este inesperado suceso, apenas abrió a postorera los ojos y musitar alguna oración fervorosa.

de. Esto era en 1580. Tres años después, en 1583, la Virgen India, la señora del Lago, ingresaba en medio de una apostofía de más de cincuenta mil indios, a lo que hoy es el Santuario más visitado de la América: Copacabana.

LA FE CRISTIANA

Mejor de tres siglos de veneración cristiana, de profunda fe hacia una imagen esculpida por marcos toques, es algo que invita, a los espíritus libres de ataduras dogmáticas, a reflexionar con el más detenimiento. La fe es pasión y la pasión no se apaga al no cuando cae bajo el escarpado del frío análisis.

¿Por qué se apasionan los multitudes, de las cosas irreales? ¿Deseñaron a tener fe en los milagros de la Virgen de Copacabana primeramente los pobladores de la altiplanicia andina, después la gente del pueblo de las ciudades bolivianas, y luego las personas pertenecientes a las altas clases sociales tanto del país como de las naciones extranjeras?

No, he visto, —aunque esto narreza una modalidad paradójica de este siglo— que la Virgen de los milagros, no sienta corer al pie de su altar, las lágrimas de

SUS RIQUEZAS

A partir de los productos que hiciera el Conde de Lema, Virrey del Perú, la Virgen de Copacabana ha debido recibir ya muchos millones de pesos en joyas de todo especie. Nada más rica que ella. Tan fabulosas fué su fortuna, que tres Presidentes de Bolivia, el Mariscal Antonio José de Sucre, Santa Cruz y Linera, se prepararon en fincas y en plata, para atender los servicios públicos.

Con tantas entradas, el Santuario debía estar convertido hoy en un país e en paraíso. Pero la negligencia humana es tanta y tantos los escarbotadores del dinero, que no habrá más remedio que robar solamente, de las maravillas que hizo la naturaleza.

Empresas de Construcciones

— DE —

COL Y ALOISIO

Construcciones en general.
Estudios y proyectos.

LA PAZ - BOLIVIA.

Casilla 52 — Teléfono 493.

Línea Aérea Nacional

SE VENDEN cuatro manpas nuevas con vidrios biselados.

Verlos diariamente en la Agencia Comercial "LAN"

AGUSTINAS ESQ. MORANDE

WEBSTER & ASHTON

Oficina Principal: LA PAZ
Sucursales en: ORURO
COCHABAMBA

Representaciones de firmas extranjeras en los ramos siguientes:

- SEGUROS
- MAQUINARIA
- FERRETERIA
- ABARROTES
- ETC.

Webster & Ashton
La Paz — Oruro — Cochabamba

Sociedad Empresa de Estano de Araca

Autorizada por Decreto N.º 1.329, de 19 de junio de 1917

CAPITAL AUTORIZADO £ 200.000.0:0
CAPITAL SUSCRITO Y PAGADO £ 200.000.0:0

Oficina Principal: Ahumada 25
SANTIAGO

Establecimientos Mineros en Viloco, Bolivia

CONSEJO DIRECTIVO
(residente en Santiago)

Presidente
Don ARTURO LOAIZA.

Vice-Presidente
Don RICARDO E. SEARLE.

Consejeros
Don GUILLERMO ARTHUR,
Don FRITZ MELLA,
Don MICHAEL L. SHOEMAKER.

Secretario
Don IGNACIO IZQUIERDO S.
DIRECTORIO
(residente en Oruro)

Presidente
Don JOSE E. RIVERA.

Directores
Don MANUEL CARRASCO.
Don EDUARDO FAJARDO.

ADMINISTRACION EN BOLIVIA
Patiño Mines & Enterprises Consolidated (Inc.),
Oruro.

POTOSI, LA CIUDAD ETERNA DE LAS VENAS DE PLATA

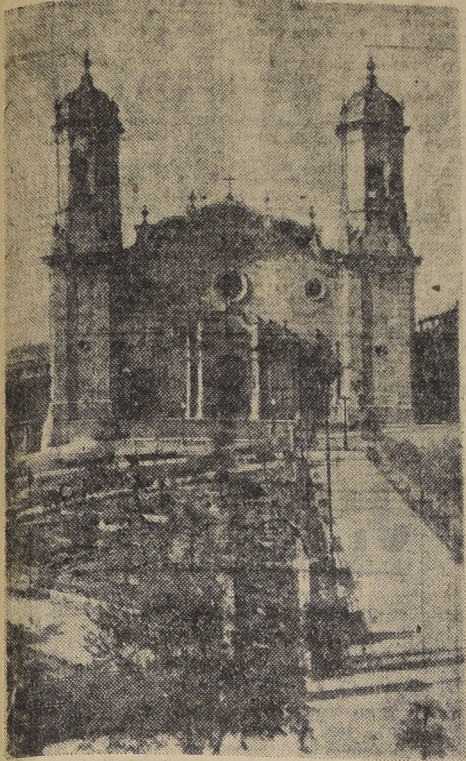

LA CATEDRAL Y PLAZA DE POTOSI

VILLA REAL DE POTOSI

Un escritor boliviano, fecundo y erudito ha dicho: "La gloria de Potosí brilla con luz propia en la consciencia de ciudades famosas del mundo."

"Potosí es la ciudad boliviana que goza del privilegio de haber incorporado su nombre a la literatura universal, y su prestigio, como el de Brulio o Toledo, tiene el sabor oxidado histórico, de donde surge la dificultad de escribir sobre ella porque nada inédito que no se haya dicho se puede decir".

En realidad, escribir novedades sobre Potosí no es cosa fácil, máxime cuando hay que ceñirse a la verdad, y no es posible entregarse en alas de la fantasía creadora.

Nosotros nos contentaremos a dar a conocer a nuestros lectores los rasgos generales de la historia de Potosí, y a exponer lo que más nos ha llamado la atención en ella.

LA CIUDAD DE PLATA

El origen de esta ciudad de excelentísima historia, que hoy cuenta con 23,000 habitantes y que en sus años de prosperidad, según el hábil historiador y comentarista, don Bartolomé Martínez y Vela, ascendía a 160,000, según otros a 220,000 se encuentra ligado al descubrimiento y explotación del cerro de Potosí.

A juzgar por las relaciones de los indios enigmáticos de los quipus, Huayna Capac habría ordenado que sus obedientes súbditos los quechuas, socavaran el cerro; pero, habiéndose oído espantoso trueno, dispararon alaridos. Más tarde, un indio que habría llegado hasta él, buscando alguna llama extraviada al encender fuego para contrarrestar el frío de la noche, es el destiló el metal en ricos hilos de luciente plata. La noticia se habría esparcido, llegaron pronto a los oídos de los conquistadores, temerarios y ambiciosos. Así habría sido como don Juan de Villarreal tomó posesión del Cerro, y de su metal en nombre del Muy Alto Señor Carlos V. Emperador y Rey, bajo la protección del Padre, del Hijo y del Espíritu Santo, el 10 de abril de 1545. En el mismo año los españoles barzaron la ciudad en el plano inclinado que hoy al Cerro y el 28 de enero de 1547, por real cédula se le otorgó el título de villa imperial, fidelísima y Noble. Y en 1576, época de Felipe Segundo, se le agregó a su título la siguiente leyenda: "Cesaris potentia pro regis prudentia iste excelsum mons et argentum orben Debelare Valent Universum. El poder del Emperador, así como la prudencia del Rey, y esta excelsa y argentea montaña basaron para el adorno del orbe entero de la tierra."

Al año de su fundación, la Villa Imperial de Potosí contaba con 15,000 hombres dedicados a las labores mineras. No había tiempo para construir casas. Sin embargo, triunfando por sobre la codicia de los mineros, el templo de San Francisco quedó construido en 1547. La ciudad continuó creciendo. Atraídos por las riquezas fabulosas de su cerro, aventureros de las más opuestas condiciones fueron sentando sus reales en la naciente Villa. La abundancia de plata, y el derecho de esta fueron creando el lujo, la molición y los vicios, y, paralelamente, las Iglesias inculcando el fanatismo más extremado. Los tiempos caballerescos renacen en Potosí. Se combate por la Dama, y por la Fama, con fe, valor y ambición. Por esta época se recuerda las justas de don Pedro de Montejó con don Vasco Godínez señor de Potosí. El odio y el orgullo a las más extravagantes formas de duelo. Durante siglos los espadachines e hidalgos embozados aprovechando la oscuridad de la noche, regaron con la sangre de sus enemigos y adversarios las calles de Potosí, sin que autoridad alguna pudiera ponerle coto.

EL CANTO DE LA GUERRA

Mientras en la ciudad se respiraba una atmósfera de nobleza, de codicia y aventuras en el Cerro los mineros combatían avanzando de sus entranas el precioso mineral. Según el cronista Fray José G. de Acosta, desde 1545 a 1572, se dice, en el lapso de 27 años, los hombres hicieron fluir venas de platas que repre-

sentaban un valor de diez millones de pesos anuales. Tras este período de auge, siguió un período de crisis. Puso término a este período de consternación don Pedro Fernández de Velasco quien introdujo la aplicación del azoque o amalgamación y el Virrey Francisco de Toledo, que hizo conducir de los corregimientos de Quito catarcos mil "mitayos" para incrementar la producción del codiciado metal.



Palacio de Gobierno (Prefectura), Municipalidad y el monumento a "La Madre Patria" y Plaza 6 de Agosto

sentaban un valor de diez millones de pesos anuales. Tras este período de auge, siguió un período de crisis. Puso término a este período de consternación don Pedro Fernández de Velasco quien introdujo la aplicación del azoque o amalgamación y el Virrey Francisco de Toledo, que hizo conducir de los corregimientos de Quito catarcos mil "mitayos" para incrementar la producción del codiciado metal.

Los "mitayos", al canto desolado de la guerra, y del letargo de las hojas de coca, se les conducía desde los pueblos más distantes hasta el campamento de plata, donde en las profundidades de las minas, o bajando y subiendo con sus estomas llenos de metal a las espaldas, por escaleras de construcción primitiva, encontraban el poco tiempo que les quedaba para vivir. Los fallidos eran reemplazados, y de este modo el Cerro de Potosí se convirtió en monstruo insaciable, que exigía víctimas humanas. Gracias, pues, a estos doctores, Potosí no sólo recibió su anterior prosperidad, sino que llegó, según Martínez y Vela, a su mayor florecimiento. Llegaron a tanta riqueza los moradores de la Villa, en 1580, que el que tenía menos de capital era de 300 a 400,000 pesos de oro reales, pero los más opulentos señores, unos 3 o 6 millones; y así gastaban los que eran de autoridad y familia, más de 800,000 pesos de ocho reales cada semana.

¿Cuánto costaría una prenda de vestir, un mueble extranjero, cuando un caballo del reino de Chile costaba 2,000 pesos de ocho reales?... Por este entonces la Villa Real alcanzó dos leguas de rodeo, y su mayor población treinta y seis casas de juego y numerosos garitos clandestinos, donde se jugaban grandes fortunas, y se exponía la vida a la pasión del juego, constituían la demostración más evidente del auge alcanzado por la Villa Real. Con razón llegó a decirse: "Vale un Potosí", para significar una riqueza fabulosa.

LANCES DE HONOR

Según Alberto D. Villegas, en "Campana de Plata", la Villa opulenta deslumbraba a la América con la pompa ceremoniosa y cortesana de la época de los Virreyes. Era la sede de la sucesión de fiestas se desarrollaba la vida apasionante de Potosí, vida de suntuosidad florentina, con sus torneos caballerescos, sus corridas de toros, sus artistas y sus cortesanas.

Por estos tiempos ocurrieron acontecimientos importantes entre otros los siguientes: La terrible Inquisición, la famosa crímenes más inauditos, consternando de dolor a infinidad de hogares; el Santo Tribunal

LEITON HERMANOS

La casa comercial fué establecida en Potosí en el año 1880, bajo el rubro de "Leitón y Cia.", siendo sucesores de ella, por orden cronológico, las razones sociales de "Vacaflores y Leitón", "A. Vacaflores" y por último "Leitón Hermanos".

El ramo principal de la firma es la vitivinicultura, con su extensa finca de viñedos y árboles frutales, denominada "El Papagayo", situada en el río chico de la provincia Cinti del Departamento de Chuquisaca, Bolivia. Esta propiedad, cultivada con esmero y con todos los adelantos modernos, es sin disputa una de las más grandes y de mayor producción del país. Sus principales productos son los vinos y licores destilados de las espachines y hidalgos embozados aprovechando la oscuridad de la noche, regaron con la sangre de sus enemigos y adversarios las calles de Potosí, sin que autoridad alguna pudiera ponerle coto.

o Carl-Carl y San Pablo. Las aguas de estas lagunas hasta hoy día se emplean para abastecer de agua potable a la ciudad, y para el uso de los ingenios. Medio siglo más tarde de estos arreglos, el 16 de marzo de 1926, "irritada la divina justicia por los pecados de esta Villa", habría destruido el muro de la laguna de Carl-Carl y las aguas se habrían precipitado torrencialmente sobre la ciudad, ocasionando, juntamente con los grandes rodados arrastrados por su corriente, la destrucción de cincuenta y ocho cuadras de casas habitadas por españoles, de

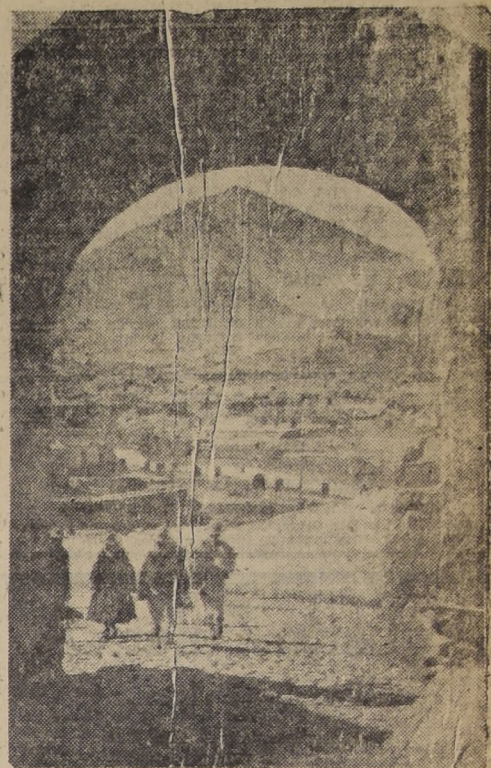

ARCO DE COBIA EN LA CALLE LANZA, AL FONDO EL CERRO DE POTOSI

Hochstatter Hermanos

SUCRE POTOSI

Importadores de Casimires. Materiales para sastré. Productos del Lanificio Boliviano.

(CASILLA DE CORREO N.º 10)

BEBIN Hnos.

Esta acreditada firma comercial e industrial establecida en Potosí en 1882 tiene su origen en don Pablo Bebin, de nacionalidad francesa y comerciante emprendedor, quien estableció varias casas comerciales en la costa del Pacífico y en Bolivia. A su fallecimiento heredó su hijo, que lleva el mismo nombre, asociándose después con sus hermanos.

Al fundarse la casa en Potosí se dedicó a negocios de exportación e importación en toda clase de artículos. Actualmente se dedica a negocios mineros exclusivamente, en efecto, beneficia mineras de estaño en sus ingenios "Santa Rosa" y "Halla", que quedan en la ciudad de Potosí, en las proximidades del cerro de su nombre, y explota las minas de estaño de "El Paco", que quedan a 35 kms. de la ciudad. Además, poseen las propiedades mineras importantes situadas en el distrito de la provincia de Bustillos, departamento de Potosí, de volfrám, oro, plata y antimonio, en el departamento de Potosí y en el de La Paz.

La producción mensual de los actuales ingenios es de 15 toneladas de estaño fino, y toda se coloca en el mercado de Gran Bretaña.

El número de obreros ocupados por esta firma es 30 y el de empleados de 25, más o menos, todos nacionales.

Representantes autorizados de los socios de la firma, que residen en París, son los señores Demetrio Calibmonte y Humberto Revollo.

Empresa de Luz y Fuerza Eléctrica de Potosí

Esta acreditada empresa atiende el servicio de alumbrado y fuerza eléctrica de Potosí desde hace algunos años. En la actualidad, debido a que su consumo es superior a la capacidad de su planta, se vé precisada a restringir el consumo de luz desde las doce de la noche adelante.

Según las declaraciones del Gerente, el servicio quedará regularizado, a más tardar, en diciembre próximo, fecha en que cree aprovechar la planta eléctrica que instalará la Compañía Minera Unificada del Cerro de Potosí, en el punto denominado Aguas Castilla, a base de las aguas del río Yura, y cuyo desarrollo alcanzará a 9.000 K. W. H.

con la punta de sus aceros la historia colonial de sus tiempos, y sus descendientes las primeras páginas brillantes de la independencia. Las rivalidades de Vicuña y Vascongados, y el afán de lucha entre ellos, también se extendió al sexo femenino. Cuentan las crónicas que, en 1641, "Doña Juana y Doña Luz Morales con Don Pedro y Don Graciano González, cruzaron sus lanzas, vengando las damas el agravio de sus honras con la muerte de los caballeros".

Se dió término a las obras de seguridad de varias lagunas de las 20 o más que se encuentran en las concavidades de los cerros próximos a la ciudad. En las casas, a la de San Isidoro

ALISS Hermanos

IMPORTADORES DE MERCADERIAS EN GENERAL

CASA MATRIZ:	SUCURSAL:
ORURO (Bolivia)	POTOSI (Bolivia)
CALLE PLATA	CALLE BOLIVAR N.º 94
CASILLA N.º 8.	CASILLA CORREO N.º 28.

Dirección Telefónica: "ALISS".

"LA GIRALDA"

POTOSI Y SUCRE — BOLIVIA

Importación directa de artículos para señoras, señoritas y caballeros

FORCADA HERMANOS

CASA CARLOS DERPIC

POTOSI BOLIVIA

Bolívar N.º 102, Esq. de Mercado. Casilla N.º 141.

Don Carlos Derpic se estableció en Potosí en 1906, dedicándose desde un principio al ramo de abarrotes en general. Su negocio es uno de los concurridos por el público, debido a que los artículos que expende casi al costo, y que se provee directamente de Europa y Estados Unidos. En la actualidad tendrá el señor Derpic interés en recibir ofertas de productos chilenos.

Don LUIS SOUX

Este prestigioso vecino de Potosí, casado con la respetable señora boliviana Maria Hernandez, en 1889, y padre de una numerosa familia, que le ha dado nada menos que 22 nietos, habiéndose recibido muy joven de ingeniero de minas en Francia, su patria, se vino a establecer a Potosí en 1882, dedicando su vida por entero a la minería, especialmente en la explotación de estaño. Debido a su gran espíritu de trabajo, su constancia y preparación, pronto logró reunir una gran fortuna. Por su gran don de gentes y sobrias costumbres, es un vecino que goza de las consideraciones generales en todos los círculos, sean éstos comerciales o sociales. La mayor parte de sus hijos ha formado a su vez respetables hogares, y como el padre, se distinguen por su laboriosidad comercial o industrial y sus revelantes dotes personales.

En la actualidad, don Luis Soux, es dueño del venéreo "Vesubio", "Río de la Rivera de Potosí", de minas en Andacaba y en Siporo (distrito de Machacamarea) y de más de 50 minas de diversos minerales. Además es uno de los fuertes accionistas de la Cía. Minera Unificada del Cerro de Potosí, cuyo directorio general se encuentra en Valparaíso, y también propietario de un molino con capacidad para 150 quintales españoles diarios, denominado "Pampa Eugenia", situado en la "Rivera de Potosí".

El molino dispone Diessel 40 H. P., y de una planta hidroeléctrica. En la actualidad ocupa 30 obreros, y su producción, a base de trigo argentino, no obstante sus deseos de consumir trigo chileno, se vende toda en la ciudad y en los pueblos vecinos.

(DE LA PAGINA 17)

de algunas ciudades españolas conquistadas por los árabes, y el temperamento artístico indigenal puso su estilo en el irruerresco. La portada es la cristalización artística del alma española y del alma indígena. En el pórtico superior de la iglesia se encuentra el Arcángel San Miguel con las alas desplegadas y la espada desnuda en actitud de defender la Villa Imperial del espíritu malo. Adornan el feroz religioso un trío por consecuencia la acumulación de enormes tesoros en todas las iglesias existentes, sobre todo en la Catedral, donde se ven ruinas creyentes, a fuerzas de presencias fabulosas, trataban de conducir a la Villa Imperial de sus tesoros.

MARAVILLA DE INDIAS

Desgraciadamente, de nada sirvió el favor religioso, ni los tesoros acumulados a las iglesias y a los conventos. El destino de Po-

tosí estaba trazado. Dependía el de la mayor o menor riqueza argentifera de su cerro, que no tardó en agotarse paulatinamente. Sin embargo, a mediados del siglo XVIII se edificó la Casa Real de Moneda, "maravilla de Indias" que fue el epílogo fastuoso de las enormes riquezas que reservó a los españoles el Cerro Rico de Potosí. Menes Vera describió así la construcción de la Casa Real de Moneda, en la que se emplearon miles de indios "mitayos": "Con robles del Paraguay, cedras del Tucumán, Sa fiza, según es ley, La Casa Real, un Primore Sirviendo a nuestro Señor El Rey".

Algunos sucesos desgraciados, como el derrumbe de una galería de la Mina Mendieta (1759), que ocasionó el hundimiento del edificio de la Plaza de Regocillo en plena corrida de toros, ocasionó la muerte de muchos trabajadores; epidemias que diez-

maron la población, haciendo en sólo un año más de veinte mil víctimas, y la paralización de ciento cincuenta ingenios de trabajo regularmente, a consecuencia de la mortalidad ocasionada por las enfermedades, fueron los auxurios más visibles de que pronto se eclipsaría el sol de Potosí, poniéndose en los dominios del enfatuado monarca español, en 1759, que la producción de plata sólo mantendría el fausto de la Villa por unos 15 años más, consintió al ingeniero y barón Von Nordenflich para que buscara nuevas vetas del precioso metal en los infinitos socavones que los capataces españoles y "mitayos" habían perforado en el famoso cerro. Pero ya era tarde. Von Nordenflich no alcanzó a encontrar el Real Socavón de donde pensaba sacar nuevos tesoros de plata; el movimiento revolucionario de la Independencia arrancó a los "mitayos" de las minas donde encontraban segura muerte, y a los indios de sus campos de cultivos y crianza de animales, y convirtió a los criollos en soldados guerrilleros. Todo el Alto Perú se puso de pie y de uno u otro confín surgió un huracán formidable de rebeldía, y el toque de victoria de los clatinés de Carabobo y Ayacucho, confirmaron para siempre la independencia de Bolivia: el sol se había puesto en los dominios de Carlos V y el Cerro de Potosí, sino las de la nueva nación americana, que Bolívar y Sucre habían erigido en República independiente y soberana. Bolívar, al subir triunfante, más tarde, al cerro de Potosí y clavar en su cima la bandera de la libertad, será con broche de oro su obra de escultor de pueblos, y cumplió así el juramento que se había hecho en el monte Avintino.

POTOSI

Desaparecida, aparentemente la Villa Real de Carlos V y de Felipe II, surgió con el advenimiento de la República, la ciudad de Potosí, capital del departamento de su nombre. Heredera natural de los progresos materiales alcanzados por la Villa Real y de sus virtudes morales y etnológicas conserva casi intacto su pasado. Ahí

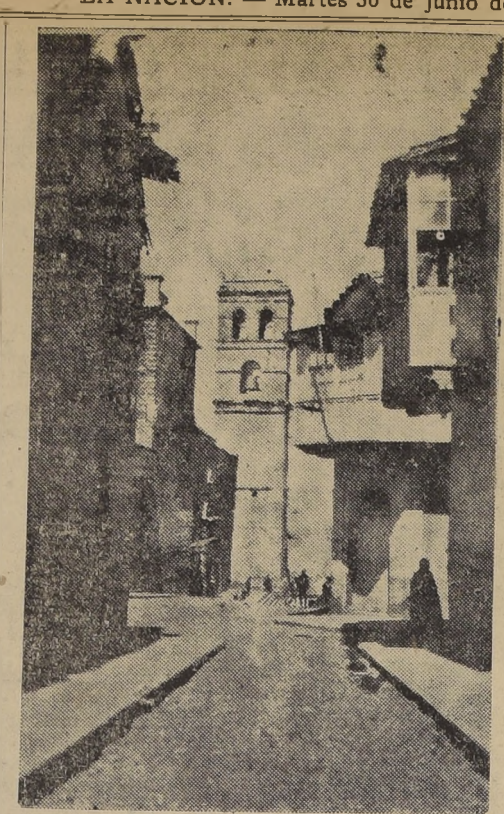

CAMPANARIO DE SAN FRANCISCO

está el cerro "Campana de Plata", que atrajo de los más aparatosos coninos del mundo, a más de diez elementos mecánicos, convertidos hoy en una CAMPAÑA DE ESTAÑO, en cuyo interior, laborioso formado por más de 3.000 socavones o bocaminas y 35 niveles a distancia de 40 metros, más o menos, uno de otro, se nota una actividad febril inusitada. La Compañía Minera Unificada del Cerro de Potosí, que asociando a los mineros que se disputaban el nuevo metal,

terminó con sus disputas y pleitos, ha introducido locomotoras eléctricas para arrastrar los carros con mineral, telescopios para hacer "trajas" perforadoras automáticas; Ingersoll-Rand y Co. N.º 75, brocas o barrenos de agua y aire comprimido, y andarrivales para transportar el metal de las minas al ingenio. En él todo es ruido, actividad y trabajo. Los "mitayos" han sido reemplazados por obreros que producen en 12 horas de trabajo casi consecutivo, como térmi-

no medio, 1,435 toneladas; pero que, desgraciadamente ganan salarios inferiores a Bs. 4.80 y Bs. 3.50 y no disponen de campamentos. Todos ellos viven en alrededores del Cerro en ranchos immundos.

En los socavones de Pallavari y Porvenir, que quedan a 4,205 metros sobre el nivel del mar, y que visitamos por una atención del Superintendente señor C. R. Riley y del jefe de sección señor Guillermo A. Martín encontramos a unos 900 metros de la bocamina, a un obrero chileno en plena actividad de perforación, que nos dijo que era natural del pueblo florido de Peñarol. Si se considera que el trabajo de las minas de estaño se hace en socavones donde el aire es viciado y jamás se ve el sol y los salarios no guardan relación con el desgaste humano y los subidos precios de los artículos de consumo, se comprenderá una vez más el espíritu aventurero del chileno.

LA CIUDAD PINTORESCA

Fuera del cerro de Potosí, ahí están también las pintorescas iglesias, unas con sus capillas, proporcionando agua a sus habitantes y a las minas e ingenios; las calles estrechas, teatros de romances que han pasado a la historia; las plazas y plazuelas, campos de reyeratas de espadachines aventureros y de vascongados y vicuñas; los grandes edificios y casas señoriales, destacando al lado de los modernos, el arte arquitectónico colonial; la casa de Quiroz; la iglesia de San Lorenzo, con numerosos cuadros de pintores consagrados; la Catedral, con su fachada de tipo renacimiento y sus amplias naves, en las cuales no se imagina sentir los pasos de Bolívar y Sucre; el convento de San Francisco, donde se guarda un cuadro precioso de Olguin, primer pintor potosino, y demás templos, iglesias y conventos que junto con exhibir decoraciones y pinturas sagradas, acusan el fuertísimo espíritu religioso español. Casas venecianas, edificios e iglesias y conventos que junto con exhibicionales, hacen parodiar al viajero la frase de Napoleón ante las pirámides de Egipto: "Cuatro siglos contemplan".

Potosí se ha conservado, pues, a través de los siglos. Es por eso que ha bautizado con el nombre de Ciudad Única, por el escritor argentino Jaime Molins,

como el todas las ciudades del mundo, con sus características peculiares no fuesen Única, y por el escritor don Alberto D. Villegas con el nombre de "Campana de Plata", nombre que ya no le corresponde por no ser hoy "Campana de Plata", sino de estaño. Si no fuera una pretensión nuestra, la llamaríamos CIUDAD ETERNA, porque, no obstante de continuar viviendo de la minería, que es una riqueza aleatoria, todo nos hace presumir que su existencia se prolongará por los siglos de los siglos.

Situada a una altura de 4.000 metros sobre el nivel del mar, su clima no es inclemente como pudiera creerse. El viajero, que de antemano se imagina encontrarse con una ciudad desprovista de vegetación y temer sufrir las consecuencias del frío y de la puna, vuelve a la realidad en presencia de las plazas y jardines, de su clima tonificante, de su cielo azul nítido, y sobre todo, cuando se convence que puede comer y dormir perfectamente sin sentir el mal de la altura, al estar en un clima que se encuentra a una altura de 4.000 metros.

La prosaica labor, minar las artes y las ciencias. Tan así que Potosí ha sido una de las ciudades que más han contribuido a la pintura y a la escultura y no han faltado los que han honrado las tribunas parlamentarias y las columnas de los edificios más prestigiosos. Linarens llegaron a la Presidencia de la República por sus virtudes ciudadanas.

LA CIUDAD ETERNA es, por tradición, por amor a su arte, por su clima, por su belleza en plena explotación, por su joya boliviana digna de ser un centro de atracción mundial, pero en Bolivia, desgraciadamente, no se le ha dado al turismo la importancia que merece. C. R.

N. F. ZARATE & Cía.
POTOSI - BOLIVIA
Transportes Generales.
CORREOS, CARGA, EQUIPAJE, ENCOMIENDAS.
AVENidas: La Paz, Oruro, Cochabamba, Sucre, Uyuni y Tupiza.
EXTERIOR: Antofagasta y Arica, República Chile.

Agustín Zuleta A.
Potosí -- Bolivia
Dirección Telefónica: AZULETA
Casilla de Correo N.º 32
Teléfono: N.º 90 Oficina "Bolívar" N.º 95
Fábrica de velas y jabones
BOLIVAR 35-99
Fábrica de chocolates
Hoyos 49.

Ventas por mayor y menor
CASA COMERCIAL DE ABARROTES EN GENERAL
Velas molidas: Ceras y Cerillas, gran surtido.
Jabón para lavar: Marcas "SOL" y "CERRO".
Chocolate Nacional: Marca "SOL".
Material para trabajos Mineros.
Material para Automóviles y Camiones.
Agencia de la Fábrica Nacional de Fosforos.
Agencia de los PRODUCTOS "SAN PEDRO" DE LA SOCIEDAD AGRICOLA, GANADERA e INDUSTRIAL de Chile.
Ventas de AVENA de la acreditada marca PRINCEGA

FARMACIA BOLIVAR
Calle Bolívar N.º 93. — Casilla Correo N.º 29. —
Teléfono N.º 76. — Dirección Cablegráfica: Botival.
POTOSI-BOLIVIA
Recibe constantemente medicamentos y específicos frescos. La más barata y la que mejor sirve.
Garantía sus compras y su salud, adquiriendo drogas en nuestro establecimiento.
Oscar M. Valverde, Luciano Selaya M.,
Propietario, Regente.
Acepto ofertas de artículos relacionados con el ramo con casas productoras en Chile.

HOTEL LONDRES
DE
Salamunovic y Lazaneo
POTOSI. — Dirección Telefónica: "LONDON"
Es el mejor hotel de la ciudad. Se recomienda por sus habitaciones confortables, su espléndida comida y sus buenos servicios higiénicos.

Con un viejo amigo, don Pablo O. Baehr

Cuando estuvimos deportados en La Paz en tiempo de la oprobiosa dictadura de Ibáñez, nos hicimos muy amigos del distinguido ingeniero hidráulico, y experto en instalaciones molineras, don Pablo O. Baehr. Construía, por ese entonces, varios molinos, y en uno de ellos, que correspondía a la Compañía Molinera Boliviana, nuestro compatriota, el señor Emilio Wetzel, que desempeñaba la Gerencia de dicha compañía, tuvo a bien de presentarnoslo, y en su carácter de constructor de dicho molino nos hizo visitar todas las secciones de este, dándonos amplios detalles de sus instalaciones, y del procedimiento de elaboración de la harina y de los subproductos.



Don PABLO O. BAEHR, distinguido ingeniero hidráulico

De carácter jovial, de cultura amplia, y de conversación chispeante, don Pablo de inmediato se conquistó las simpatías de quienes tienen el agrado de conocerle. Nosotros también fuimos en la red de sus admirables cualidades personales, y desde entonces nos unió a nuestro compatriota una franca y leal amistad.

Habiendo vivido muchos años en Chile, como que fue el fundador de lo importante casa comercial Baehr y Mueller Ltda. de Santiago, guarda un cariño sincero por su patria, cariño que ahora, al encontrarnos ocasionalmente, después de unos cuantos años de ausencia, nos exterioriza, haciéndonos mil preguntas sobre Chile, y trayendo a su memoria una serie de gratos recuerdos de su estadía en el. Luego cambia de tema, y con ese entusiasmo propio del hombre que se siente feliz en el solar en que vive, nos habla de Bolivia, de sus viajes al interior de la República, de sus hermosos paisajes, de sus inmensas riquezas, de las características de sus habitantes, de sus hombres de Gobierno, de la cariñosa hospitalidad que se les brinda a los extranjeros de lo encariñado que se siente con todo lo que lo rodea, de los trabajos que ha realizado, de los que actualmente realiza, como asimismo de sus futuros proyectos. Por último nos da un fuerte apretón de manos de despedida, no antes de prometernos ir en nuestra busca para continuar la charla. Y sin mayores preámbulos don

Pablo se aleja, mientras nosotros ponemos en orden, mentalmente, las mil cosas de que nos habió en breves instantes. En Bolivia don Pablo O. Baehr goza de generales simpatías por su cultura, inteligencia y gran don de gentas, y de un bien justificado prestigio profesional.

En los diez años de residencia que lleva en la patria de Murillo ha construido una serie de molinos modernos. Entre otros, y fuera de él de la Compañía Molinera Boliviana, con capacidad para treinta toneladas, el de el señor F. Bedoya, con capacidad para veinte toneladas, y el de los señores Figliozzi Hnos., con capacidad para dieciocho toneladas. Todos éstos molinos se encuentran en La Paz. En Viacha ha construido el molino del señor Emilio Wetzel, con capacidad para dieciséis toneladas. En la actualidad construye uno en Camargo, provincia de Chuquisaca, para la Sociedad Agrícola, Ganadera e Industrial Cintulculpa, con capacidad para quince toneladas, y paralelamente construye en La Paz el Matadero Modelo para la firma concesionaria "Matadero La Paz", sociedad en comandita que pondrá en su índole a la ciudad residencial gubernativa a la altura de Valparaíso y de otras ciudades de América. Además, tiene un proyecto en construcción de un molino en Cochabamba y otro en Sucre.

Complementan las actividades del distinguido ingeniero amigo, cuya reputación técnica, y seriedad comercial son ampliamente reconocidas en todo el país, algunas representaciones de maquinarias diversas que le han confiado las más importantes fábricas de Suiza, Alemania, Gran Bretaña y Estados Unidos de Norte América. Dr. X.

Almacén Yugoslavo
DE
PEDRO VRANICIC
POTOSI. — CALLE BOLIVAR Esq. GUILJARRO N.º 55.
Casilla 120. — Teléfono 258.
Dirección Telefónica "VRANICIC"
Gran surtido de abarros en general.
Productos del país y del extranjero.
Conservas finas y frescas.
Licores extranjeros. Bombones y galletas extra-finas.
Cristalería checoslovaca.
Todo se ofrece a precios sin competencia.

VOGEL Y CIA.
(SUCESORES DE G. DAHSE)
ALMACEN CALLE BOLIVAR-ORURO
Ofrece a su distinguida clientela mercaderías en general, a precios sin competencia.
ALMACEN CALLE BOLIVAR N.ºs 60-62
FERRETERIA EN GENERAL
Artículos para minas y agricultura.
Material para construcciones.
Repuestos para automóviles.
VENTAS POR MAYOR Y MENOR
Dirección Telefónica: "VOGELCIA"
CASILLA DE ORURO N.º 147
POTOSI (Bolivia)

"LA CASTELLANA"
de
GIMENEZ & Cía. Potosí Casilla 40
Oruro Casilla 138
Esta casa, fundada en 1913 por la firma Marín y Cía., y en 1922 todas las existencias fueron adquiridas por la actual firma, Giménez y Cía. Desde entonces los nuevos propietarios han desarrollado una intensa labor, logrando hacer de "La Castellana" tanto en Potosí, como en Oruro, una de las tiendas más surtidas y más acreditadas ante el público de ambos pueblos. Sus informaciones bancarias pueden atestiguar el éxito en sus negocios.
El giro de los negocios de esta firma, abarca todos los artículos de su índole, a saber, entre otros:
PELETERIA
CALZADO PARA SEÑORAS, CABALLEROS Y NIÑOS.
PERFUMERIA.
MALETERIA.
CATETERIA.
PAQUETERIA.
CRISTALERIA; Y
Artículos artísticos para regalo

J. MATULIC
Casilla correo: 133 — Potosí, Bolivia — Dirección telegráfica: "MATULIC"
La firma comercial J. Matulic, se estableció en Potosí en 1922, y desde el primer momento ocupó un amplio local, situado en la calle de Sucre N.ºs 18 al 24, dedicándose al ramo de abarrotes en general. Andando el tiempo, han tomado la agencia de la Fábrica de Cerveza Nacional Boliviana de La Paz y otras representaciones de no menor importancia. A consecuencia de sus correctos procedimientos comerciales, han visto coronados sus esfuerzos mediante el favor del público que siempre busca lo mejor y lo más barato.
La firma J. Matulic se surte de las principales fábricas de Europa y Estados Unidos de Norte América, y también de los países sudamericanos.

COMPANIA MINERA DE POTOSI
Esta es una de las varias compañías mineras de estaño que existen en los alrededores de la ciudad de Potosí. Ubicada, más, precisamente, a un costado del ingenio de la Compañía Minera Unificada del Cerro de Potosí, beneficia los relaves de ésta y los veneros que quedan inmediato a sus propios ingenios.
En esta compañía, la concentración del metal se hace por el sistema primitivo de budles. El mineral molido se echa en un primer budle, con una ley que flutúa entre el 1 al 2 por ciento. De aquí pasa a un segundo budle, con una ley del 10 al 20 por ciento, y por último, a un tercero, desde donde se recoge con una ley del 30 al 50 por ciento. La concentración en los budles se hace por medio del agua y según la ley de la densidad de los cuerpos.
La ley del estaño de los veneros flutúa entre 4 y 6 por ciento y la de los relaves, entre 1 y 1 1/2 por ciento. Los relaves, mediante un procedimiento sencillo, basado en la densidad, se dividen en relaves de 1 1/2 de fino y de 4 olo de fino.
En la actualidad, el costo de producción en esta compañía no es superior a Bs. 1,400 por tonelada estaño fino, y el precio de venta en los mismos ingenios, es de £ 180.

Cervecería
10 de Noviembre
Pertenece esta Cervecería, situada en la calle Linarens N.º 88 de la ciudad de Potosí, a don Manuel C. Torres, industrial nacional, que no ha omitido a la altura de las principales fábricas del país.
Fundado este establecimiento en marzo de 1925, gira hoy con un capital superior a Bs. 40.000,00, y por la seriedad comercial de su propietario, goza de un reconocido prestigio y de buenas referencias bancarias.
Las materias primas empleadas por esta fábrica son casi en su totalidad nacionales, a excepción delúpulo, que es importado de Alemania.
La producción alcanza a 10.000 decenas mensuales, según las declaraciones de su propietario.
Instalación nueva y moderna
Productos premiados en la última exposición de La Paz, en 16 de julio de 1932, con DIPLOMA y MEDALLA DE ORO.
Pilsener, Baviera, Extra-Malta y Bock
son los mejores productos del país y los más acreditados.
DIRECCION: LINARES 88.
Casilla de Correo N.º 91. — Teléfono N.º 179
POTOSI.

SUCRE, LA CIUDAD SILENCIOSA DE LOS CUATRO NOMBRES



Señora María Teresa Cortés Arce, de la sociedad de Sucre, residente en nuestra capital

aquí por el ganado porcino y el cabrío, y en las montañas abunda el oro, la plata y el cobre. En el sur, las maderas, el arroz, la caña de azúcar, el cacao y el tabaco son los más importantes exponentes del orden vegetal; el ganado vacuno y caballar, los de la fauna; y el petróleo, el del reino mineral.

El comercio es poco activo, correspondiendo al desarrollo incompleto de sus industrias, a la escasa población, no superior a 340.000 habitantes, y a la falta de vías de comunicación. La única arteria comercial con que cuenta este departamento, puede decirse, que es el ferrocarril que la comunica con Potosí y con la red ferroviaria del altiplano, terminado últimamente hasta una estación próxima a Sucre. La vista panorámica del recorrido de este ferrocarril es preciosa.

Las ciudades de Bolivia no son ruidosas, no tienen un movimiento intenso de vehículos ni transeúntes, no se observa en ellas el movimiento comercial de las ciudades europeas o americanas de mayor progreso. Sin embargo, ninguna tiene el aspecto de Sucre. Mientras Oruro, Cochabamba, Potosí, y aún Santa Cruz presentan cuadros de actividad más o menos intensos en las horas hábiles de trabajo, aquella no da señales de vida. Sucre es una ciudad que duerme.

ma abre las glorias de su pasado. Es una ciudad muerta que difícilmente recobrará el prestigio de los tiempos idos. Su importante comercio languidece cada día su escasa población, ascendente a unos 23.000 habitantes, no da señales de aumento, ni vegetativo, ni inmigratorio. Nótese más bien una marcada emigración a los otros departamentos de la república. Las aulas escolares y universitarias, que otrora le daban el nombre de docta entre las doctas, hoy han perdido gran parte de su prestigio. La educación no ha seguido el compás del progreso humano. Los establecimientos no cuentan con los elementos modernos, ni el personal docente corresponde al principio de idoneidad profesional. Es pues Sucre, la capital constitucional de Bolivia, una ciudad detenida en la marcha hacia la conquista del progreso, se encuentra estancada, sin vida muerta, en una palabra.



UNA HERMOSA ENSEADA DEL RIO CHICHIMAYO

La gente vive encerrada en sus casas, y sólo por las vialidades de las ventanas se imponen de los escasos sucesos callejeros. Conservadora de los hábitos misticos de antaño, y de los rígidos protocolos sociales de España católica, sus reuniones sociales carecen de calor y alegría, son frías, netamente conventuales. Sin embargo, siendo Sucre una ciudad silenciosa, que invita a la meditación y al estudio, no faltan en ello los espíritus cultos con los cuales el viajero pueda compartir espiritualmente haciéndole agradable su estancia.

Pero Sucre, la ciudad de los cuatro nombres, la ciudad incaica de Chokichaca, la ciudad realista y ostentosa de La Plata, la ciudad de Chuquisaca, donde bebieron la cultura revolucionaria Monteagudo, Olaneta, Padilla y otros; la ciudad de Sucre, de saúpe gloriosa y de ilustres abelengos, también ofrece al viajero sus atractivos propios. Situada en una verde campiña donde el Churukulla y el Sicasi, se presentan como montañas de guardia, ofrece a sus habitantes un clima admirable, suave y benigno; un cielo de limpidez extraordinaria que deja ver en las horas de luz su aspecto general limpio e impecablemente blanco, blanco por la tradic-

CINCO PREGUNTAS AL PRESIDENTE DE LA JUNTA DE GOBIERNO DE BOLIVIA, CORONEL DAVID TORO

A los pocos días de haberse hecho cargo el coronel don David Toro de la Presidencia de la Junta de Gobierno que hoy dirige los destinos de Bolivia, tuvimos a entrevistarlo en el Palacio de Gobierno.



CORONEL DAVID TORO, PRESIDENTE DE LA JUNTA DE GOBIERNO

Hombre de inteligencia clara, de una vasta cultura, como que fue uno de los alumnos más aventajados en las aulas universitarias de su ciudad natal, lo que equivale a decir, de la histórica Universidad de Chuquisaca; militar distinguido que, en más de una ocasión le ha tocado compartir sus actividades profesionales con las de Ministro de Estado, no obstante su juventud, el Coronel Toro ha llegado al poder ahora con el asentimiento general del ejército y de los partidos políticos de avanzada, que en Bolivia forman el mayor porcentaje del electorado nacional.

Una el Coronel Toro a sus revelantes dotes intelectuales y a su figura esbelta, por cuyo cuerpo corre pura la sangre boliviana, un carácter jovial y caballeroso, que inspira simpatía y confianza en quienes tienen la ocasión de tratarlo, sin dejar la ser de imponer el respeto y consideraciones que se merece.

Imposible de nuestro deseo de reportarlo para esta edición, se pone gustoso a nuestras órdenes, no antes de hacer breves y gratos recuerdos de su estado de deportado en Chile, a la caída del Presidente don Hernando Siles, y de manifestarnos su especial cariño por nuestra patria.

Por nuestra parte, compendiamos que las múltiples preocupaciones políticas del momento no le permitirían dispo-

ner de mucho tiempo para atenderlos, aprovechamos incontinentemente su deferencia. En efecto, sin grandes preámbulos le hicimos cinco preguntas que con ese aplomo que dan a sus expresiones los hombres de convicciones arraigadas y de amplios conocimientos, en la siguiente forma:

¿Podría decirnos, E. S. cuáles fueron las causas que originaron la revolución?

—Las condiciones en que se desarrollaba la vida del país, dentro de un régimen poco menos que feudal, condiciones agravadas por la guerra del Chaco, determinaron la crisis producida el 17 de mayo. La gestación del mismo se realizó como es lógico, entre las clases trabajadoras agrupadas en partidos de izquierda.

—¿Cuál será la política de la Junta con respecto a las relaciones diplomáticas y comerciales con el país?

—Dentro de un plan general de intensificación de las relaciones diplomático-comerciales de Bolivia con las naciones sudamericanas, prestaremos la mayor atención al incremento de dichas vinculaciones con la República de Chile, a la que encarezo transmitir mi más cordial saludo.

—¿Con estas últimas declaraciones en favor del incremento de las vinculaciones diplomáticas y comerciales con Chile, que

agradecemos muy de veras, nos despedimos de nuestro antiguo amigo, hoy Presidente de la Junta de Gobierno de Bolivia, por la voluntad unánime del ejército y del pueblo y ayer exiliado por los mismos elementos; zinzombros, injusticias, errores? Lo ignoramos. Los acontecimientos históricos que han dado lugar a tantos valientes políticos están muy próximos a nosotros para juzgarlos con absoluta imparcialidad. Los historiadores del futuro nos los dirán.

La personalidad intelectual y política de Presidente de la Junta de Gobierno como la de sus componentes, entre los cuales figuran militares prestigiosos y civiles de reconocida preparación, constituyen garantías de orden dentro del Estado Socialista en gestación, como asimismo de la nueva orientación económica que, de amoldarse estrictamente a los postulados del programa de trabajo a desarrollar, habrá de producir un equilibrio entre los elementos de producción.

—¿Hay un precepto constitucional boliviano que diga "El Ejército no delibera"? Creo que debe ser así, efectivamente, cuando sólo se trata de actitudes políticas que cambian hombres o partidos. Nuestro caso era diferente. No prescribíamos un curso a un simple pronunciamiento personalista o de facción. La revolución social, invocada en nombre de las más elementales razones de equilibrio y de justicia, por la gran masa de Bolivia, y la necesidad consiguiente de provocar una radical transformación del sistema económico-social, exigieron de un modo imperativo el concurso del Ejército que, por otra parte, integra la clase proletaria y ha experimentado en carne propia, la cruenta y reveladora experiencia de la campaña. Así se llegó a la revolución del 17 de mayo.

—¿Es efectivo que el golpe de estado estaba preparado para una fecha posterior a la que tuvo lugar?

—Una huelga—crisis de mal-estar general del país—malestar insoluble, a pesar de los patrióticos esfuerzos del Dr. Tejada Sorzano, quien se estrelló contra los intereses personales y partidistas y la indiferencia del electorado, precipitó los acontecimientos. De otro modo, hubiese pasado, sin duda, a una situación de plena anarquía.

—¿Fuera de las finalidades del movimiento conocidas ya por la prensa, la Junta tendría otros propósitos políticos que realizar en bien del país?

—Nuestro plan de trabajo, que consideramos como un punto de partida, a penas, ya que sus proyecciones son momentáneamente imprevisibles, quedó resumido en el Programa mínimo recientemente publicado. En

confiar en el programa que se publica en esta edición, en la confianza del público, tanto en La Paz como en el resto del país.

Durante la guerra de Bolivia con Paraguay, la fábrica del señor Stege aportó un concurso eficiente al abastecimiento del ejército, sin descuidar la atención del público en general.

En la actualidad, esta importante fábrica bien podría aumentar su capacidad productora; pero para ello es preciso un mayor desarrollo de la riqueza agropecuaria nacional, pues el propietario no desea emplear más materia prima extranjera que los envases que son de procedencia alemana.

La oficina principal de pedidos de esta acreditada fábrica se encuentra en el mismo local, teléfono N.º 43, casilla 21. Además, para comodidad del público, el señor Stege ha establecido una sucursal en la calle Avacucho N.º 156, otra en la calle Yanacocha N.º 524 y una última en la calle Lanza, 521.

Maestranza Americana

FABRICA DE MUEBLES DE ALTA CALIDAD
TRABAJOS DE CARPINTERIA DE TODAS CLASES
EL PRIMER ESTABLECIMIENTO EN SU GÉNERO EN EL PAÍS.

JOSE PERALTA DUARTE
Dirección Telefónica: PERFRANC.
Casilla de Correo: 510

LA PAZ - BOLIVIA

FABRICA DE JABONES "PATRIA"

LOS MEJORES PRODUCTOS NACIONALES EN EL RAMO.
IMPORTACION DIRECTA DE MATERIAS PRIMAS.
Dirección Telefónica: PERFRANC.
Casilla de Correo: 510

JOSE PERALTA DUARTE
LA PAZ - BOLIVIA

FABRICA ALEMANA DE SALCHICHAS Y CONSERVAS DE DON JORGE STEGE

Esta importante fábrica, que es la única en La Paz por su maquinaria moderna, fue fundada en 1910 por don Jorge Stege ocupa un local amplio y muy higiénico en la calle Santa Cruz N.º 481.

Según algunas referencias, don Jorge Stege no fue un industrial que se abrió paso, fácilmente. Tropezó al principio con muchos inconvenientes que fué salvando sucesivamente hasta lograr, mediante una atinada perseverancia, poner su industria a la altura de las similares de Europa. Al iniciarse abarcó solamente el ramo de fiambres y salchichas, y después de algún tiempo, las conservas de carnes y frutas, sucesivamente. Introduciendo en cada una de estas secciones los procedimientos técnicos más modernos, con el fin de conservar en perfectas condiciones todos los artículos elaborados, aún en los climas cálidos. Debido a la condiciones higiénicas y modernas de elaboración, los productos de la fábrica del señor Stege son los únicos que cuentan con la

Compañía de Fósforos de Bolivia

Oficina principal:
Calle Potosí 175-177, La Paz
Casilla de Correo N.º 326

Compañía Administradora del Monopolio Fiscal de Fósforos en Bolivia (Ley 25 Febrero de 1928)

Se recomienda a todo pasajero para Bolivia, de no llevar fósforos extranjeros o encendedores de bolsillo, pues son considerados como contrabandos y sujetos a confiscación y los portadores a multas prescritas por leyes y decretos en vigencia. Los pasajeros para Bolivia pueden adquirir en los trenes los fósforos bolivianos del Monopolio.

LA PAZ - BOLIVIA

Calcetines

Mercedizados, par	\$ 2.50
De seda, \$ 3 y	3.50
Hilo super-reforzado	4.50
Hilo reforzado	5.00
Imitación lana	6.00
Lana pura	10.00
Sport de hilo con elasticidad para niños de 10 años	3.50

Venta mínima 12 docenas.

FABRICA BELLAVISTA 0503
FINAL DE LOS CARROS 8

ORURO, "LA REAL VILLA DE SAN FELIPE DE AUSTRIA"

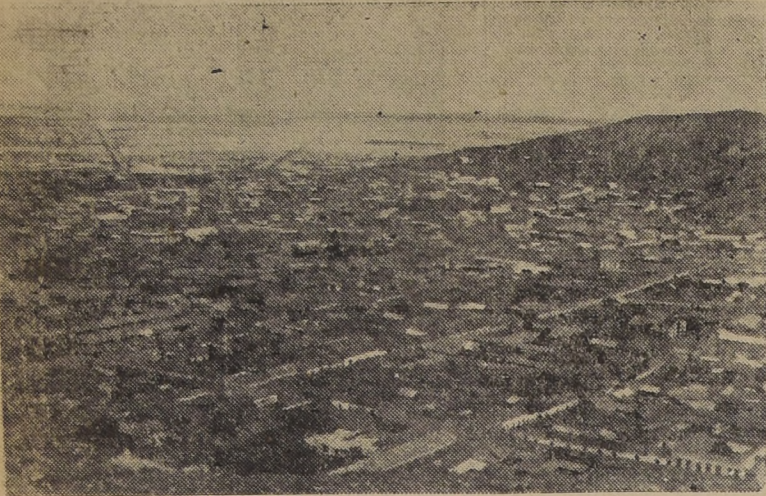

VISTA PANORAMICA DE ORURO, TOMADA DESDE UN AVION

Entre Antofagasta y La Paz, a orillas del ferrocarril internacional que comunica a ambas ciudades, existe desde muy antiguo la histórica ciudad de Oruro. La "Real Villa de San Felipe de Austria", que fundara el 10 de noviembre de 1906 don Manuel Castro de Padilla, orador y delegado de la Real Audiencia de Charcas, era hasta hace poco una población más importante por su situación céntrica minera, que por sus adelantos y características de ciudad. Situada en plena altiplanicidad, en lo que en antiguo fue, sin lugar a duda, un lecho de mar, y encerrada entre los sistemas orográficos occidental y oriental de la cordillera de Los Andes, en los cuales el Sajama (6572 ms.) y el Azanaqui (5135 ms.), respectivamente, se divisan en el horizonte como los más altos centinelas; la ciudad de Oruro fué desarrollándose lentamente a través de los años y de los siglos, sufriendo en su desarrollo las alternativas de la suerte de los numerosos minerales descubiertos y explotados en sus alrededores por los poderosos inconvenientes de la falta absoluta de vías de comunicación hasta el año 1885; en que el riel, al ponerla en contacto con el puerto de Antofagasta, le dió un impulso notable a sus actividades mineras, las que convertidas en regiones californianas, trajeron pobladores y capitales extranjeros, dándole así a Oruro el aspecto ya no de un pueblo, sino de una ciudad de intenso movimiento comercial. Por todas partes se levantan hoy día se hace en su mayor parte el comercio exterior, por razones de menor costo en los fletes. A estos factores de progreso que le han dado un poco de vida, segura a la villa que fundara Castro de Padilla, no obstante la aridez de su suelo y la inclemencia de su clima, rigurosamente frío (10 grados, término medio), desventajas contra las cuales luchan sus esforzados habitantes, se han agregado, no ha muchos años, las importantes obras de alcantarillado, red de agua potable y pavimentación, obras que constituyen en su conjunto un paso gigantesco de progreso, que hace de la ciudad de Pagador un centro no sólo de importancia comercial, sino también de grandes atractivos por su modernismo y confort.

Las obras en referencia fueron acordadas por el Supremo Gobierno el 7 de marzo de 1928, es decir, en tiempos del Presidente porroguista, don Hernando Siles, y fueron iniciadas en el mismo mes por la conocida firma constructora "The Foundation Co.," previa propuesta aprobada por un costo de Bs. 4.580.275.00.

A las obras de progreso indicadas hay que agregar el servicio telefónico automático, muchos edificios de arquitectura moderna, algunas plazas muy bien tenidas y la Av. 6 de Octubre, que complementan el modernismo orureño.

Los paseos de Oruro no tienen, indudablemente la magnificencia de los de Santiago y de otras ciudades importantes



PLAZA PRINCIPAL DE ORURO

WEBSTER & ASHTON

LLOYD'S AGENTS AT ORURO

Importadores:

Proveedores a la Industria Minera y al Comercio

Representantes de Fábricas Norte-Americanas y Europeas.

Botica y Droguería Inglesa

ORURO - BOLIVIA

Casa fundada el Año 1880.

Drogas y Productos Químicos. Artículos para el Tocador.

MAQUINAS Y ARTICULOS FOTOGRAFICOS.

Bolívar 606 - 632

Dirección Telefónica:

"BOTINGLES"

TREPP y Cia.

DIRECCION TELEGRAFICA "TREPPCO"

LA PAZ CASILLA N.º 207

ORURO CASILLA N.º 102

POTOSI CASILLA N.º 96

FERRETERIA Y BARRACA

MADERAS FIERROS VIDRIOS PINTURAS CASERIAS CALAMINAS HERRAMIENTAS TELAS DE ACERO ETC., ETC.

ARTICULOS SANITARIOS

TRAPOS EN GENERAL

REFERENCIAS PARTICULARES

Esta firma estableció su casa matriz en La Paz hace más de 50 años, dedicándose únicamente a asuntos mineros. La casa de Oruro, fundada posteriormente con su sucursal en Potosí, abarca el ramo de importación en general. Gerente de la Casa de Oruro es don Andrés Trepp H., prestigioso comerciante, educado en Alemania, su patria, y vecindado en Bolivia desde pequeño.

AGENTES UNICOS DE:

AUTOS Y CAMIONES

Mercedes - Benz

EXPLOSIVOS NOBEL

LLANTAS Y CAMARAS Continental

taron edificios importantes; casas comerciales extranjeras y nacionales establecieron sucursales en ellas y comerciantes e industriales de todas partes llegaron a incrementar su movimiento.

A las simples industrias de carácter local, le sucedieron otras de mayor importancia. Su población que, en 1876, época de auge, alcanzó a 75,220 habitantes en los últimos años ha venido fluctuando alrededor de 40,000, en su mayor parte compuesto de elementos extranjeros sin que por eso los descendientes de aymaras, quechuas y urus dejen de poner a la ciudad un tinte típico con su civilización, trajes y costumbres. Por sus calles y plazas se ve traficar constantemente una población numerosa de indios, que evocan el recuerdo de los primitivos pobladores del altiplano, de quien el escritor don Pedro Aniceto Blanco, en su "Diccionario Biográfico" se expresa tan despectivamente, diciendo: "en lo intelectual, se nota que el indio del altiplano es enemigo de toda civilización, pues que le asiste la certeza que con ella desaparecerá su raza, con sus mequiplas costumbres, a las que tan apegado se muestra y sin las que lo consumiría la nostalgia de su miserable choza". "Silencioso adversario de todo progreso intelectual y material hace gala de encerrarse en su aparente indiferencia, preferiendo la miseria en que vive al confort de las sociedades modernas, contra las que siempre está dispuesto a luchar y que constituyen su más encarnizado enemigo de sus odios".

Tras el ferrocarril internacional, que ha venido a intensificar el aprovechamiento de las riquezas mineras, Oruro ha pasado a ser el centro con orgullo de la prolongación del ferrocarril internacional a La Paz, del ferrocarril a Cochabamba y también, en gran parte, del ferrocarril de Viacha a Arica, por

de América; pero, en cambio, su ornamentación forestal y sus jardines, viniendo la altura sobre el nivel del mar, se mantienen hermosos, dándole al cuadro austero en que se levanta la ciudad un fondo verde y el colorido multicolor de sus flores, en el que el viajero recrea su vista y tiene ocasión de apreciar ampliamente todo el valor de los esfuerzos edilicios

Librería, Papelería y Utiles de Escritorio

Imprenta, Rayados y Fábrica de Libros

ANTONIO ALBA LOPEZ

Calle Bolívar N.ºs 623-631.

ORURO

HOTEL EDEN

EL UNICO ESTABLECIMIENTO DE PRIMER ORDEN

Propietario: JORGE BAKOVIC

Plaza 10 de Febrero

ORURO - BOLIVIA

Casilla Correo N.º 257.

Teléfono: Cantina N.º 2128

Alojamiento N.º 350.

DIRECCION TELEGRAFICA:

EDEN

CLAVES A. B. C. 3.ª EDICION BENTLEY.

ESPECIALIDAD EN BANQUETES

AMPLIOS COMEDORES PARA TODA MANIFESTACION

ANEXO "A" PALITROQUE Y BILLARES

VENTAS POR MAYOR Y MENOR

DE VINOS ELABORADOS EN SUS BODEGAS EDEN

TINTO, BLANCO Y CLARET

ZELLER, MOZER y Cia.

AGENTES GENERALES PARA BOLIVIA DE:

SOCONY-VACUUM OIL Company Inc. NEW YORK:

Aceites y grasas lubricantes GARGOYLE MOBILOIL, ETC.

FRIED. KRUPP A. G., Essen:

MATERIAL PARA FERROCARRILES

MAQUINARIA PARA MINAS

TODA CLASE DE ACERO.

HOTEL HISPANO AMERICANO

FRENTE A LA ESTACION DEL FERROCARRIL EN ORURO

de

FACUNDO GONZALEZ

Dirección telefónica: HISPANO.

Este establecimiento moderno ofrece a los agentes viajeros, familias y turistas, departamentos y piezas cómodas y confortables, y comida sana y de primer orden. Las habitaciones son bien ventiladas y con abundante sol y reglamento amobladas. Además, el viajero dispone a toda hora de baños tibios y fríos, y de una cantina donde encuentran los mejores licores y bebidas nacionales y extranjeras.

PHILIPP BROTHERS

(South America Ltd.)

LONDRES - NEW YORK.

Casa compradora de Metales y Minerales.

ORURO

POTOSI

Dirección Telefónica: "CUFENIAG"

BAJO EL SIGNO ETERNO

Por Fernando Loiza Beltrán

Recuerdos de Guachalla

Hay, a no dudar, un sedimento de fatiga en estas largas picadas del Chaco, ciegas de polvo delolgado y azufriante. Quizá es por el sol que las cizañas blanquean durante horas, meigas años; o por el instinto que seduce que se agita en toda la linura, febricitante estropajosa, o, en fin, por los baches que se rellenan con tierra molida, rajas y ramas tronchadas. Tal vez la fatiga se transparenta desde los árboles sucios de polvareda, ágrios de "siquedad"; o de los hombres cansados, heridos, castigados por las balas y las enfermedades. Puede ser, buena mente, una impresión psicológica que se transmite al paisaje y concretamente al camino como en un sudario se dibujan las líneas filudas de los muertos. La verdad es que hoy día, el camino que rueda por la picada de Guachalla con su doliente lastre de heridos y enfermos carga también sobre la malinada ruta una pesadez inyenable, un cansancio atroz, un gemido.

Claro que la fatiga es nuestra y el cansancio también; el gemido es de los goznes sin aceite del camión.

El sol pica en las nubes polvorosas e inflama por la línea donde hizo caries el dolor. Y así llega a Guachalla, Hospital de Guachalla, Sanidad del Primer Cuerpo de Ejército.

ha cedido su campo a las plazas amplias, circundadas de cizañas oscuras que acortan o alargan sus sombras; aplonada por la lluvia tienen la cara blanca y sucia y el sol les arranca resacas fuertes. El Hospital se extiende a ambas orillas de la picada. Hacia la derecha, las carpas de la sección de medicina, y al frente, las de heridos, oculistas, salas de curación y consultorios de especialistas. Un poco más allá, en este agrupamiento de la Institución soberbia del dolor, y he ahí el regalo inapreciable que la picada de Dios ofrece a los que pueden, de regreso del infierno de "adentro" tenerse aún en dos pies: El río El Pilcomayo, anchuroso y bajo, dividido en brazos delgados serpentea siguiendo las amplias curvas de la ribera y pasa por delante de Guachalla arrastrando linternas levemente tocadas de jama, pardo y lentas; llevando olas pequeñas que se hacen espumantes en los remolinos y pescas que saltan con las sietas tendidas al brillo de la luz. Por el este, el río baja derechamente por su tarea de remoljar los repechos de tierra emblandecida, y hacia el poniente hace la gran curva de una figura que es la promesa de la buena esperanza. Esa curvatura de la línea...

nea resta acariciando la tierra molida y suave, es el como donde se bebe la ilusión de la cercanía. En el frente el monte verde, densamente verde, profundo y alto, cierra el telón de fondo y sobre los árboles las gasas de nubes arrojan bullicios blancos. El incansable del olvido, que meca las tardes espumantadas, alcanza a la cercanía de la potencia visual la serie de "nombres" que son la vida de los que esperan: Villa Montes, Tarija, La Paz. Todo está cerca, apenas detrás del recordo, en la vellecita que hace el río. Quizá fuera posible llegar a esos pueblos en un "tour de force" de las piernas, o mejor aún, estirar los brazos y estrechar sus meigas, cuando el recuerdo, de que e, ama se halla repleta, rebosa y no puede más y confunde el suyo con el sollozo del agua flagelada por la caña del pescador.

AMOR A LA VIDA

En las ramas frescas del aigarrón o sobre los tallos ciegos del quebracho, las avejillas del monte dejan oír todas las mañanas un trino alegre y al contacto de esa música, el paisaje turbido de la frescura de la primera hora del día, desgarra velos de oruma y se deja gozar beliamenamente desnudo. La orquestación piadosa hace olvidar el gemido de dolor y profundo que con la luz del cielo brota poderoso y a veces rugiente de las carpas de heridos y se localiza de golpe en la sala de cirugía. Los soldados operables van a ella en camilla, generosamente cubiertos de un traje muy liviano. He observado que la mayoría hace con su mostro un espejo de mortaja de la cabeza a los pies. Pronto de cirugía es el ambiente donde brota toda gama de gemidos. Los soldados no discurren decentemente en contacto con los anestésicos. Comienzan por embrollar sus ideas y estos pobres indelicados, ingenuos, tristes y callados, traídos desde centenas de millas al Chaco, aturden con maldiciones y amenazas. El dolor y el horror traspasados, los límites de la hipocresía social ofrecen el infinito conjunto de un coro de mutilaciones. Acá se conoce, palpitante y puro, pleno de angustia, el destino miserable de los hombres sobre la tierra, pegado, estrechamente unido al dolor, al miedo, al dolor. La voz humana es una flauta de sonidos nuevos y desconocidos, de modulaciones desgaradoras, de trinos suplicantes y suplicantes. Cada uno de los ayes no surge solamente desde el fondo de las montañas heridas, desde la múltiple fractura del hueso o la purtanta destrucción de los tejidos, sino de muy adentro del cuerpo sin duda desde donde, aterrorizado y temeroso, se ha retirado el humilde espíritu humano azorado, zarandeado por el flagelo.

LA COSTA ARGENTINA

A 50 metros de esta orilla donde se posan pisoteando las aguas, las fatigas de los nombres en guerra, la tierra argentina estira una ansiedad nueva. El paisaje no es diferente: allí vive también la seiva enmarañada, palpitan de savia agria los mismos árboles, espesan la altura de los claros, es igual la altura de las ramas. Pero es distinta de todas la curiosidad que empuja como brisa hinchada las velas del intimo cordaje. Sin duda porque al frente, a la distancia de un grito pequeño, aparecen en otra banda del río, los conceptos de vida cambian definitivamente. En la tierra argentina la dulzura de la paz sostiene el florido cielo de la bienandanza; la vida tiene un sentido profundo y verdadero, canalizado en el esfuerzo de imo para todos los días. En nuestra tierra, en nuestro frente, la naturaleza fué suplantada por un dogma: ¡El deber! Por eso, esa preciosa tierra aparece autera, triste, amarga como una angustia quieta. Palmera de verde desteñido, la orilla de la guerra agita sus ramas al cálido hervor de las pasiones y anuda en su cima con largas hilachas sangrientas, la corona del sacrificio que es la eterna ley de dolor. Algo raro se agazapa en la emoción intrínseca que nos hace tender largamente la "lita" sobre la orilla frontera de esta tierra chagüera ensangrentada por el cañón; algo maravilloso nos embuja para dejar reposar múltiples ansiedades, en la opuesta orilla, hecha del mismo limo que nuestra triste orilla.

Más, la vida invernal de ese dorma adquiere aquí concreciones severísimas y señala la separación infinita de lo moral y lo material. Tierra argentina vedada a los hombres en cuyas pu-

el hospital estallan al contacto de los bisturís y las botellas de suero glucosado, las ansiedades de la vida y reflorescen en la penitencia del sufrimiento, los sentimientos piadosos y la noble comprensión fraternal. Un hecomiembro destruido por el "stoke" que fulmina el enemigo, o un enfermo minado por la dolencia lenta y cruel que hace añicos su energía en la brizna infinita de una contemplación soñolienta, abandonada, son incapaces de odio y de rencor y sobre sus gemidos diarios flota el sentimiento de la bondadosa fraternidad universal. Pero, ¡a qué dolores preciosos han aprendido a comprender la vida, y cuantas veces la aman recién cuando les es inútil!

El joven mujer.— Caminando sobre la picada doliente de baches y arena mi amigo habla de un hermoso "panhuchi" que tiene en el jardín y verja.

—Sería posible tanta ventura—inquiere impresionado.

—Y allá dentro vive una hermosa mujer que buscaremos, no hay duda—me replica.

—Una mujer joven y bella, a la cual podemos ver! Ya es tiempo; ¡basta ya de espectáculos monótonos, aburridos como la vida de los hombres solos! El amigo me conduce en la malea camino de la senda virgen. Estamos frente a una construcción modestísima: Un techo bajo y tres paredes. En esta sombría guarita en chigües de troncos frescos, el cadáver de un soldado se orea a la última brisa del Chaco. Es verdaderamente la casa de la Muerte, la pequeña morada del Hospital. La Muerte en el Chaco es como una mujer bella y escoge pacientemente a sus víctimas. Joven, como los guerreros ilusos, amplios de esperanzas y afanos, sonríe al abrazarlos libertándolos de sus tristezas.

Nocturno.— El calor del verano se estrecha a la llanura del Chaco en olas, portososas y aterradoras. Al mediodía llega a 47 sobre 0 del centígrado, y en la mezuina sombra ardiente de las carpas el aire se hace irrespirable y más insoportable la fiebre y más angustioso el recuerdo. Las horas del rubano bajan lentas estremeciendo los filitros de toda clase de insectos que conocen exactamente la situación de los ojos de la nariz, de la boca y los oídos y se obstinan en penetrarlos empapados del sudor que refrigera al rostro de la mañana a la noche. El baño en las aguas cenagosas del río ofrece al alivio momentáneo de una falaz frescura, hasta que la piedad del tiempo se hace noche y se levanta del lejano sur bendita dilatación del firmamento, la brisa fresca y vivificante. La noche, la luna y las estrellas decoran los ribazos del Pilcomayo. Se alumbra el dorso de luz de las palometas, la cabeza ancha del dorado, la exquisita corpulencia del "arubú", se lu-

minan los desprendimientos de tierra que chapotean ruidosamente despertando a las palomas nocturnas, a las charatas vocingleras y a los pavos silvestres de triste canto. Despiertan en el espíritu de los hombres, sentados o tendidos en la orilla del río, al cielo, la oruga de otra vida que aquí, en la noche del hospital, se revela a todos desde el abismo insondable del olvido. Retorna en la maraña de los pensamientos la imagen del hogar, el progreso, la paz. Como al contacto de un buril se pulen las disonancias, la fría rudeza de la vida de campaña, la sordidez del alma para los nobles pensamientos, y al abrirse levemente ventanitas de luz tenue en el cerebro, el cuerpo se recuesta dolorido y el pensamiento traza rayas brillantes iguales que en el vuelo de las lucubrinas, fugitivas y audaces

Y el alma joven, el cuerpo joven ansia la caricia de las manos leves que dejan nevar su frescura sobre las fiebres en explosión. Adulteran relieves sobre el azul claro del cielo y proyectan sombra mística en las aguas plateadas del río. Brilla la Cruz del Sur, y bajo su alero, cobijados en la ternura del supremo símbolo, descansamos de las vacilaciones e inquietudes, abortos en un pensamiento inmortal.

Hospital de Guachalla, octubre de 1934.

donde empolla el avejilla libre. Noches, interrumpidas de pronto por el ronco estertor de los cañoneros del frente o por el trágico toque de campana que anuncia el arribo de nuevos heridos y enfermos, y que es alma de hospital!

Extendemos las manos a la leve niebla del río. La luna azulena envuelve con velos esfumados las sombras queridas, las sombras de los nuestros que añoran de los pobres ausentes, y que en los pastizales del ribazo se quedan quietas, como esperándonos. Extendemos los brazos y en nuestro humano corazón brota el sollozo frente a la Cruz del Sur, debajo de miles de estrellas, y huye en la brisa templada de la media noche pilcomaya.

Esta es la hora de toda tranquilidad, de hondo silencio agreste. Cinco puntos de estrellas brillantes se unen en los brazos y el tronco del signo eterno, cobrador de toda humana explosión. Adulteran relieves sobre el azul claro del cielo y proyectan sombra mística en las aguas plateadas del río. Brilla la Cruz del Sur, y bajo su alero, cobijados en la ternura del supremo símbolo, descansamos de las vacilaciones e inquietudes, abortos en un pensamiento inmortal.

Hospital de Guachalla, octubre de 1934.

El señor Andrés Plaza



Montero es dueño de la acreditada sastrería

"The Sportman"

situada en la calle Ayacucho esquina de Potosí

establecimiento que cuenta con 12 años de existencia, a través de los cuales ha logrado imponerse en el mercado, por la calidad inigualable de sus telas, por su corte elegante y por sus precios económicos.

El señor Plaza antes de recibir su título de una de las escuelas por correspondencia de Estados Unidos, se educó en Chile y, salido de las aulas escolares cultivó con entusiasmo los deportes, llegando a ser un boxeador de cartel. Después abarcó las actividades comerciales.

Bajo su administración las Termas de URMIRI, a unas cuantas horas de auto de La Paz, estuvieron muy concurridas, por su esmerada atención.

En la actualidad sólo se dedica a su sastrería, la que, por su numerosa clientela, le demanda una atención constante.

BAUM & Cía.

IMPORTADORES de Pielles Finas

Confecciones y composturas de toda clase de pieles.

SE COMPRAN BILLETES EXTRANJEROS.

Comercio 345. — Teléfono 204. — Casilla 536. LA PAZ (Bolivia).

El monte antiguo y verdoso

El señor Andrés Plaza

Montero es dueño de la acreditada sastrería

COMPANIA INDUSTRIAL DE ELECTRICIDAD DE SUCRE

Esta Compañía tiene su origen en la sociedad anónima fundada con capitales nacionales, el 17 de marzo de 1920. Su capital pagado se dividió en 34.000 acciones a Bs. 25,00 cada una, o sean, en total Bs. 865.000 y los fondos de reservas acumulados hasta hoy alcanzan a Bs. 300.000.

Según el último balance, correspondiente al 31 de diciembre de 1935, la utilidad líquida, obtenida ascendió a Bs. 45.405,38, lo que importa un resultado financiero envidiable.

Gerente de esta próspera sociedad industrial es don Ricardo Arce y Presidente don Anselmo Hernández, dos distinguidos vecinos chuquisaqueños.

La Compañía cuenta con dos plantas hidro-eléctricas, a saber: la de Tulumá, que tiene dos turbinas que funcionan alternativamente y con toda regularidad, y la de Duraznillo, que se encuentra de para desde el 4 de diciembre del año próximo pasado, debido a que un temporal destruyó la boca-toma del canal donde se encuentra instalada dicha planta.

El precio de la luz de esta empresa flutúa, según el consumo y otros factores, entre 80,95 y Bs. 170 el K. W. H. y el de luz y fuerza industrial, entre 12 y 38 centavos bolivianos K. W. H., según también el consumo y la hora de éste. La luz a cuota fija se paga a Bs. 2,80 por ampolleta.

CORRESPONSALES EN:

LONDRES, PARIS, GINEBRA, GENOVA, NEW YORK, MADRID.

CORRESPONSALES EN:

BUENOS AIRES, RIO DE JANEIRO, MONTEVIDEO, LIMA, LA PAZ, GUAYAQUIL, PANAMA.

AMERICAN EXCHANGE COMPANY

Cambio de monedas. Pasajes aéreos, marítimos y terrestres. Compraventa, alquileres de propiedades.

Cables y Telg.: "Amerexco", Agustinas 1026. Teléfonos 61990, 82491, 68368.

Casilla 3100. Claves: Bentley y Privada. Santiago de Chile.

Seguros en general. Tramitaciones de importación y exportación ante el Control

Simón & Cía. Ltda.

Producto de la General Motors—Agentes Exclusivos

Calle 44-46, Tel. 68395, Casilla 15241, Santiago, Chile

Santiago, 17 de Junio de 1936.

Señor Automovilista:

La General Motors Corporation es, entre los fabricantes de automóviles, la Compañía más poderosa del mundo.

El "Oldsmobile", producto de esta Compañía, se fabricó por primera vez en 1897.

En el año 1932 ocupó el lugar 12° en la estadística de ventas norteamericana. En el 1935 el quinto. Debe tenerse en cuenta que los tres primeros lugares los ocuparon coches que se venden en los Estados Unidos a precios inferiores en un 33% al del "Oldsmobile".

Las frases anteriores no son de mera propaganda; son hechos que invitamos a Ud. a comprobar.

Al comprar un "Oldsmobile" Ud. adquiere ciertamente un coche de calidad garantizada, no sólo por la General Motors Corporation, sino por los mercados compradores, jueces indiscutibles, dentro de la estrecha competencia existente en el ramo de automóviles.

Nuestra Compañía ha obtenido recientemente la representación exclusiva del "Oldsmobile" para Chile. Al aceptar este honoroso mandato comercial ha contraído el compromiso de mantener en el país las honorables tradiciones del "Oldsmobile" y de la General Motors.

De Ud. attos. y Ss. Ss.

SIMON & CIA., LTDA.

VIDRIERIA - TALLER DE MARCOS

SANITARIOS RIGONZALEZ



RIGOL y GONZALEZ

IMPORTADORES:

Plaza Pérez Velasco N.º 609 — La Paz-Bolivia

Dirección Telegráfica: "Rigonález", Casilla N.º 702.

ARTICULOS ELECTRICOS, ESPEJOS, CRISTALES, PINTURAS, ACCESORIOS, ETC.

Agencias: en Antofagasta, calle M. Matta N.ºs 752-754. Cas. 389

FABRICA DE RISELADOS

Propietario: Liberto Villar M.

En Cochabamba: Calle General Achá N.º 97, Casilla N.º 66

PAPELES PINTADOS

Propietarios: Pedro Rigol e Hijos.

En la residencia del Ministro de Relaciones Exteriores

El Ministro de Relaciones Exteriores, don Miguel Cruchaga Tocornal, ofreció anoche una comida en su elegante residencia de la calle Santo Domingo, la que fue encabezada por la presencia de E. E. el Presidente de la República, don Arturo Alessandri.

Tomaron colocación en la mesa de honor: S. E. el Presidente de la República, Ministro de Hacienda, don Gustavo Ross y señora María de la Luz Ossa de Ross, Ministro de Defensa Nacional don Emilio Bello y de la señora Elisa Bello y de la señora María de la Cruz, Embajador de la República Argentina, Sr. Quintana, Ministro de Tierras y Colonización y señora de Serani, don Víctor Rodríguez de la Sotta

y señora Carmela Olivares de Rodríguez, señora Margarita Donoso de Suberoseaux, Anita Cruchaga de Hurtado, Retca Sanfuentes de Edwards. Otras mesas ocupaban: Sergio Montt Rivas y señora Yolanda Larrain de Montt, Tomás Eastman y señora Luz Montt de Eastman, señoras Blanca Figueroa de Riesco, Cecil Cook de Wittig, Isabel Eastman de Edwards, Mary Zanartu de Cuevas, María Amunátegui de Barros, María Larraín Prieto, Lucy Barros Vicuña, Sres. Maximiliano Errázuriz Valdés, Waldo Palma, Germán Vergara Donoso, Alejandro Bertrand, Vicente Sanfuentes de la Fuente y Pedro García de la Huerta Matte.



Señora Zulemma Undurraga Vergara (Foto HOCHHAUSLER)

TE.—

Con motivo del día de sus cumpleaños, la señorita Jijena Campos Neufhaus, ofreció un te a un grupo de sus amigas. Asistieron las siguientes: Paz Echeñique Undurraga, Marta Edwards Cruzat, Gabriela Cifuentes Garcés, Leonor Silva de la Fuente, Paz Molina García Moreno, Alicia Swinburn Herrerros, Cristina Ariztia Rodríguez, Eliana Besa Zanartu, Teresa Barros Valdivinoso, Alicia Covarrubias Ovalle, Adriana Silveira de la Fuente, Josefina Trigo y von der Hayde, Olga Errázuriz Covarrubias, Lucía Soruco del Campo, Teresa Henneus Benavente, Mónica Correa Correa, Alicia Escobar Varela, Luz Errázuriz Covarrubias, Olga Araya Gomas, Teresa Ariztia Rodríguez, Luz de la Carrera Encina, Carmen Izquierdo Yávar, Carmen Nieto García, Eliana Rubio Carrasco, María Ossa Pretot, Ana Echeverría del Campo, Inés Araya Gómez, Carmen Martín del Solar, Viola González González, María Teresa Reyes, María Gloria Winlle Reyes, Mercedes Tirado, Zille-ruelo, Matilde Molina Morel, Gabriela Sanfuentes Tezanos-

FUNERALES DEL SEÑOR MATIAS RODRIGUEZ ALFARO.—

En Valparaíso fueron sepultados ayer los restos del señor Matías Rodríguez Alfaro caba-llero perteneciente a una de las más antiguas familias de esa ciudad y de la capital. Su fallecimiento ha sido muy lamentado entre sus numerosas relaciones y amigos.

FUNERALES DEL SEÑOR FRANCISCO BERNALES BERNALES.—

El domingo, a las 4 P. M. fueron sepultados en esta ciudad los restos del respetable miembro de nuestra sociedad don Francisco Bernaldes Bernaldes.

El fallecimiento del señor Bernaldes ha causado profundo sentimiento en el vasto círculo de sus relaciones. Sus méritos y condiciones de caballero le habían gran-jeado el afecto y estimación de cuanto le conocieron. Era casado con la distin-guida dama señora Dolores Valdés.

Pinto, Carmen Díaz Quiroga, Violeta Avendaño Carrasco, Gloria Araya Martín.

EN LA LEGACION DE VENEZUELA.—

Circula la siguiente invita-ción: El Ministro de Venezuela y la señora de Sardi, tienen el honor de invitar a Ud... a la recepción que tendrá lugar el día 5 de julio próximo, de 7 a 9 P. M. con motivo del aniversario de la Independencia de Venezuela. Avda. Miguel Claro 1341.

EN LA DIPLOMACIA.—

El viernes próximo ofrecerá una comida a un grupo de sus relaciones el Excmo. señor Ministro del Japon.

Regreso de Lima el En-cargado de Negocios de Checoslovaquia, Hon. señor Neutovsk.

MATRIMONIOS.—

Ha quedado concertado el matrimonio de la señorita Co-chler Maetschl, con el señor Jorge Fellenberg Fu-ter.

En Curicó se ha concertado el matrimonio de la se-ñorita María Ana Buffo Ca-vallera con el señor Alberto Ma-sini Guidotti.

TE.—

La señorita Ana María Ed-wards Sanfuentes, ofreció un te a un grupo de sus amista-des.

VIAJEROS.—

Procedentes de Viña del Mar, se encuentra en esta don Tomás Eastman y señora Luz Montt de Eastman.

ENFERMOS.—

Está enfermo el niño Gus-tavo Ross Ossa.

CLUB DE SEÑORAS.—

Las funciones que se efectuarán en este teatro: Hoy, a las 6 12 y 9 34 se efectuarán en este teatro funciones sociales de dos pesos cuarenta, y uno sesenta, las localidades. Se exhibirá la hermosa producción de la célebre soprano Lily Pons, "Canción de Amor" en la que esta artista canta trozos de Rigoletto, canciones y la ópe-ra "Lackmé". Admirada en el mundo por su magnífica voz esta actriz francesa ha sido muy aplaudida. El jueves se dará a pedido "La gran tra-gedia de Louis Pasteur", por Paul Muni. El viernes irá la última cinta musical de Gin-ger Rogers "Musica del Cora-zón".

Clases. — Hoy comienzan nuevos cursos de corte, confección y costura. Sombreros, Plano inglés y francés. Las personas interesadas pueden inscribirse en secretaría. La oficina de empleos ofrece a las Legaciones, casas particu-lares, comercio, oficina, ho-teles y balnearios el mejor personal recomendado y se mantiene atendida con esmero por las señoras que tienen a su cargo esta importante sección del club. Proporciona empleo a quien lo solicite, presentando sus certificados de competencia.

MUSICA

GABY CONDE DEBUTA MAÑANA EN LA COMEDIA

Una soprano lírica de grandes condiciones es Gaby Conde, que dará su debut mañana en el Teatro La Comedia en la "pre-miere" de la película francesa "El aventurero". Gaby Conde es alumna del maestro Arcelli, y es cantante en el Municipal. Desde mañana actuará sola en el Teatro La Comedia, en con-junción con el cine sonoro. Tiene Gaby Conde un repertorio moderno y novedoso, que dará a conocer durante su temporada en el teatro del empresario Me-ne. La "premiere" de "El aven-turero" se efectuará mañana miércoles, a las 7 de la tarde, en el Teatro La Comedia.

NOVIOS!

ARGOLLAS de oro, garantidas, macizas, selladas y grabadas, desde \$5 pesos el par.

CASA SOSTIN "FABRICA DE ARGOLLAS" Nueva York 66, casi esq. Ahumada

PRESTAMOS SOBRE ALHAJAS Privados Alta tasación SERRANO 693

RECIBO.—

Con motivo de su onomásti-co, recibirá el jueves a sus re-laciones la señorita Leonor Larrain Riesco.

HOY Comienza la Popularísima LIQUIDACION DE INVIERNO

Gath & Chaves

40.000 ARTICULOS DISTINTOS REBAJADOS DE PRECIO

PARA SEÑORA

Antes \$ 345. Ahora \$ 98.

Antes \$ 490. Ahora \$ 190.

VESTIDOS en género de lana, importado, todos modelos nuevos

TAPADOS de lana, colores de moda, variedad modelos y medidas

CARTERAS de cuero, importadas, forros de seda, Antes \$ 150. Ahora \$ 49

CHOMBA de punto tricot, varios modelos y colores, talles 44 al 50. Antes \$ 22.80. Ahora \$ 19.50

LOCION Gath & Chaves, especial para el baño, y fricciones MUY REBAJADO \$ 9.50

PARA NIÑOS

MUY REBAJADO \$ 158.

SOBRETUDO de casimir de pura lana, en variedad de tonos de actualidad, de mucho abrigo, con género para la gorra, de 13 a 14 años \$ 170.- de 10 a 12 \$ 168.- y de 8 a 9 años

Antes \$ 290. Ahora \$ 145.

CHALEQUITOS en tricot de lana, en colores rosa, celeste y blanco, de 5 a 7 años \$ 21.50 y de 1 a 4 años \$ 18.50

CAMISAS de popelina, cuello pegado y puños dobles, en colores lisos, para niños de 10 a 16 años. Antes \$ 23.50. Ahora \$ 18.50

MUY REBAJADO \$ 19.80

PAÑUELO en fina batista, dobladillo angosto, para niños, MUY REBAJADO \$ 0.90

PARA HOMBRE

SOMBRERO en fieltro de pelo, garantido, fabricado con finos materiales. Antes \$ 44.-. Ahora \$ 39.50

MUY REBAJADO \$ 279.

SOBRETUDO en casimir de fantasía de última moda, modelos Ulster, en 112 forro

PULL OVERS de pura lana, colores lisos, sin mangas \$ 13.90

MUY REBAJADO \$ 13.90

CAMISA en tela alsa-ciana, cuello fijo, dibujos a rayas, puños simples medidas 36 al 42. Antes \$ 37.50. Ahora \$ 24.80

CAMISITAS o CAL-ZONCILLOS af-anelados, color crema, artículo grueso, de mucho abrigo, medi-das 4 al 6. clu. MUY REBAJADO \$ 17.80

ZAPATON en gamuza negra, con aplicaciones de mostacilla \$ 85.- y en charol. MUY REBAJADO \$ 70.

Media de Seda malla reforzada, lisa, talon fran-cés, gran surti-do de colores y negro. Antes \$ 5.90. Ahora \$ 3.90

FRAZADAS, pura lana, muy gruesas y abrigadoras, ta-maño 150x190. MUY REBAJADO \$ 75.

JUEGO para vino, com-puerto de 12 copas con pie ambar, azul o verde y botella. Antes \$ 32.50. Ahora \$ 28.

ESTANTE útiles made-ra de mano, para cocina con 12 piezas \$ 44.-; 10 piezas. MUY REBAJADO \$ 36.

ZAPATONES en piel de beccero, negro o café, empantallados a mano, horma argenti-na o ancha. Antes \$ 80.-. Ahora \$ 72.

ARTÍCULOS PARA EL HOGAR

PAÑUELO en fina batista, dobladillo angosto, para niños, MUY REBAJADO \$ 0.90

Artículos Varios

PAÑUELOS de fina batista blanca, Antes \$ 2.20. Ahora \$ 1.90

CORBÁTAS en crep de pura seda, variedad en fantasías de moda. Antes \$ 4.80. Ahora \$ 3.90

CALCETINES de pura lana, doble teji-do borlon, \$ 9.20; otros similar más delgado, se-mi borlon. MUY REBAJADO \$ 6.30

Solicite un CREDITO

PARAMOUNT FOX

EL MEJOR ESPECTACULO EN LOS MEJORES TEATROS DE CHILE

HOY

REAL SANTIAGO

EL TEATRO DE MODA

Estreno de la producción 20th. Century Fox:

Bailarina Rusa

(para may. no rec. para Srta.) Gran creación del celebre sán, idolo del mundo femenino.

CLIVE BROOK y la hermosa y elegante TUTTA ROLE.

Gran complemento de noticieros, dibujos y el Conjunto Real.

Telefonos 6614 y 8888

Funciones populares. Platea. . . . \$ 3.40. Balcon. . . . 2.20. Paraiso. . . . 1.50

TARDE 6.20. NOCHE 9.45.

La superproducción francesa Leo Film:

LA VESPERA DEL COMATE por Annabella. Y el sainete comi-co de Garraud y Vargas:

UN NEGOCIO MAG-NIFICO por la Cia. Cordoba-Legua. Complemento: No-ticiero, acto de or-questa y sinopsis.

Mañana gran es-treno Paramount: A LAS 8 EN PUNTO por George Raft.

BOLETIN DEL TIEMPO

Una nueva depresión comenzará a manifestarse por la tarde del territorio; provocará malas condiciones atmosféricas con lluvias y chubascos.

Más al norte y en la zona central es de esperar tiempo inestable, con nublados, neblinas y lloviznas locales.

(A las 21 horas del lunes 29 de julio de 1936).

INFORMACIONES DE SANTIAGO

TEMPERATURA DE AYER — Mínima: 2.5°C. Máxima: 13.5°C.

SOL. — Sale a las 7 horas 48 minutos. Puesta a las 17 horas 15 minutos.

LUNA. — Sale a las 14 horas 23 minutos. Puesta a las 8 horas del día 1.º de julio.

FASE. — Luna Llena el 4 de julio.

Oficina: Meteorología de Chile, Quinta Normal.

COMO UN RELOJ

SIN DIETA. SIN MOLESTIAS. SIN TRASTORNO ALGUNO. PODRA REDUCIR SU INTESTINO PERISTALTICO, TOMANDO LAS FAMOSAS TABLETAS "CRETOL"

EL LAXANTE-PURGANTE MAS ECONOMICO, SUAVE AGRADEABLE Y EFICAZ.

DOSES: Una tableta para laxante. Dos tabletas para purgante.

VENTA: En todas las farmacias del país. LA CAJA: \$ 4.80. el sobre de 3 Tablet.

MODAS

MOLDE PARA NIÑO

ESPALDA MITAD DELANTERA

Muy prácticos y bonito es este "romper" en franela blanca, con un grupo de tablancitos en los hombros, que le dan amplitud. El molde facilitará su ejecución, dándole las medidas apropiadas para el bebé a que se destine. La tela se cortará por la línea punteada, de manera que una vez hechos los tablancitos marcados, quede a la medida de la línea continuada. Si se lo desea más adornado, puede bordarse el cuello y los puños de un festón en ondas realizado con hilo brillante de colores, o blanco.

¡GRAN REALIZACION DE RELOJES!

CASA SOSTIN, Nueva York 66

Relojes Suizos realizamos a precios bajísimos. Antes de comprar su reloj le conviene visitar la antigua y acreditada CASA SOSTIN, Nueva York 66.

¡NOVIOS!

Argollas de oro, garantidas, macizas, selladas y grabadas, desde \$ 35 el par.

Remitimos a provincias. Garantía. Seriedad. Rapidez. Regalamos boletos de lotería. Casa establecida el año 1921.

Casa Sostin, "Fábrica de Argollas" Nueva York 66, casi esquina Ahumada.

ACONTECIMIENTO EXCLUSIVO y de PALPITANTE ACTUALIDAD para SANTIAGO. VEA... ESTUDIE... OBSERVE...

LA "CASA VIGUERA"

ESTADO 217-221 TELEFONON° 83415

APLASTANTE

POR PRIMERA Y ULTIMA VEZ ANUNCIANDO LA BUENA NUEVA

LIQUIDACION

de LANAS y SEDAS finas, importadas y originales de las mejores fabricas europeas SEDUCTORA LIQUIDACION, por la novedad, alta calidad y bajos precios.

COMPRE LO QUE UD. NECESITA

FINAL

Sección Laneria para Vestidos SECCION SEDERIA FRANCESA

Alemana, Francesa e Inglesa

Para Vestidos, Tapados y Ropa interior

Table with columns 'ANTES' and 'AHORA' listing various wool and silk items with their prices.

Table with columns 'ANTES' and 'AHORA' listing various silk items with their prices.

LANERIA para ABRIGOS

Table with columns 'ANTES' and 'AHORA' listing various wool items for coats with their prices.

TELAS DE Suntuoso LUJO

Table with columns 'ANTES' and 'AHORA' listing various silk fabrics with their prices.

No dude de la efectividad de tan grandes rebajas, pues se trata de una ABSOLUTA LIQUIDACION FINAL Siempre lo más nuevo - Siempre lo más chic

CASA VIGUERA

217-ESTADO-221-TELEF 83415



Señorita Olza Laura Carrasco Castro, que contrajo matrimonio piratadamente con el señor Orlando Fernández Asteasuain

CONFERENCIA

La señorita Teresa Huguet dará hoy su conferencia semanal sobre Mentalismo, en el local del Club Deportivo Nacional en San Diego 110, a las 18.30 horas.

COMIDA

En el Club de la Unión se realizó el sábado una comida, a la que asistieron las siguientes señoras y jóvenes:

durriga Wilms, Mariano Serrano Mahns, Ernesto Montaner Serrano y Rafael Viñueta Aranguiz.

CULTO

LA PARROQUIA DEL APOSTOL SAN PABLO.

Con gran entusiasmo se sigue la novena del Glorioso Apóstol San Pablo, Patrono de la Parroquia, la que terminará el domingo próximo con grandes festividades.

MUSICA

"LA BANDERA"



Una interesante escena de la película "La Bandera", cuyo argumento está basado en la Legión Extranjera Española que tan bravamente luchó en el Rif, y que decarrolla, en escenas de positiva valor dramático, un himno al valor de aquellos héroes anónimos.

FUNCIONES POPULARES OFRECE HOY CORDOBA-LEGUIA

El Teatro Santiago ofrece hoy, como acostumbra todos los martes, dos funciones a precios rebajados en las cuales subirá a escena, por última vez, la chispeante comedia de Gaitrado y Vargas, titulada "Un magnífico negocio", que ha constituido un

TEATRO Metro LOCALIDADES EN VENTA

RONALD COLMAN

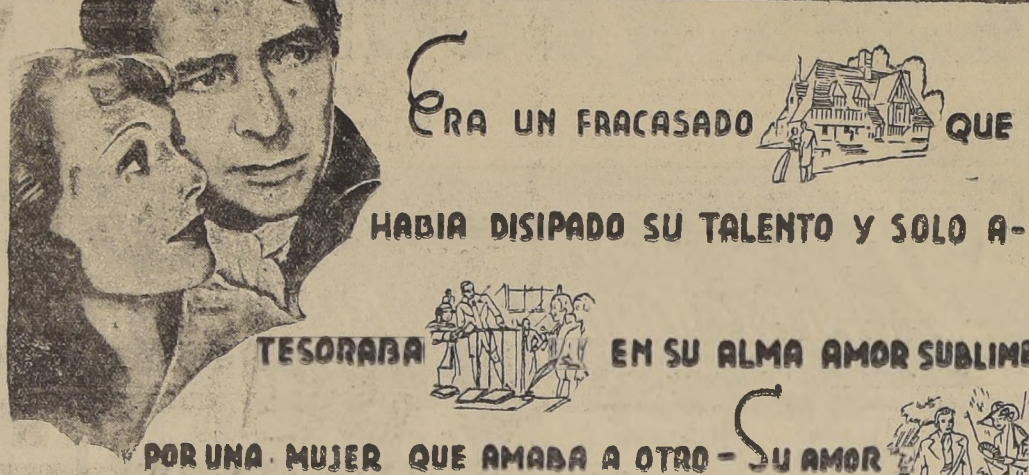

ERA UN FRACASADO QUE HABIA DISIPADO SU TALENTO Y SOLO A-TESORABA EN SU ALMA AMOR SUBLIME POR UNA MUJER QUE AMABA A OTRO - SU AMOR

NACIO MIENTRAS UN PUEBLO AGONIZABA EN LA TIRANIA Y UNA NACION SE TAMBALEABA AL EMPUJE DE LA REVOLUCION

CHARLES DICKENS HA RELATADO EN PAGINAS MAESTRAS ESTE INMORTAL DRAMA DE AMOR QUE AHORA EN LA PANTALLA COBRA VIDA GRACIAS AL ESFUERZO GIGANTE DE UN DIRECTOR GENIAL Y 25000 ARTISTAS DE CINE.

"HISTORIA de dos CIUDADES"

Esta película no se exhibirá en Santiago hasta diez meses después de abandonar el cine METRO

ELIZABETH ALLAN BASIL RATHBONE EDNA MAY OLIVER BLANCHE YURKA REGINALD OWEN HENRY B. WALTHALL

Hoy Matinée: 3 P. M. - Vermouth: 6.30 - y Noche: 10 P. M.

Una Noche en la Opera ULTIMAS FUNCIONES

"LA LLAMADA DEL AMOR INDIO", HOY DEBUTA EN EL VALENCIA LA CIA. FRONTAURA

En ambas funciones de hoy, debuta en la cómoda sala del Teatro Valencia la compañía que dirige el conocido primer actor Rafael Frontaura, y que después de haber ostendido éxitos en los teatros del centro ha querido despedirse de Santiago ofreciendo una última función y a precios populares en el barrio Hipódromo Chile.

En las dos funciones presentará obras distintas. En vermouth subirá a escena la conocida obra de Armando Moock

"Rigoberto", uno de los éxitos de la compañía. En la noche la conocida obra de Pagnol "Topaze", obra que constituye para Frontaura una creación interpretativa.

En ambas funciones habrá un debut de fiesta a cargo de Emperatriz Carvajal, Rafael Frontaura y Rojas Gallardo.

En las dos funciones presentará obras distintas. En vermouth subirá a escena la conocida obra de Armando Moock

En ambas funciones de hoy, debuta en la cómoda sala del Teatro Valencia la compañía que dirige el conocido primer actor Rafael Frontaura, y que después de haber ostendido éxitos en los teatros del centro ha querido despedirse de Santiago ofreciendo una última función y a precios populares en el barrio Hipódromo Chile.

En las dos funciones presentará obras distintas. En vermouth subirá a escena la conocida obra de Armando Moock

"Rigoberto", uno de los éxitos de la compañía. En la noche la conocida obra de Pagnol "Topaze", obra que constituye para Frontaura una creación interpretativa.

En ambas funciones habrá un debut de fiesta a cargo de Emperatriz Carvajal, Rafael Frontaura y Rojas Gallardo.

En las dos funciones presentará obras distintas. En vermouth subirá a escena la conocida obra de Armando Moock

"Rigoberto", uno de los éxitos de la compañía. En la noche la conocida obra de Pagnol "Topaze", obra que constituye para Frontaura una creación interpretativa.

En ambas funciones habrá un debut de fiesta a cargo de Emperatriz Carvajal, Rafael Frontaura y Rojas Gallardo.

En las dos funciones presentará obras distintas. En vermouth subirá a escena la conocida obra de Armando Moock

"Rigoberto", uno de los éxitos de la compañía. En la noche la conocida obra de Pagnol "Topaze", obra que constituye para Frontaura una creación interpretativa.

En ambas funciones habrá un debut de fiesta a cargo de Emperatriz Carvajal, Rafael Frontaura y Rojas Gallardo.

En las dos funciones presentará obras distintas. En vermouth subirá a escena la conocida obra de Armando Moock

"Rigoberto", uno de los éxitos de la compañía. En la noche la conocida obra de Pagnol "Topaze", obra que constituye para Frontaura una creación interpretativa.

En ambas funciones habrá un debut de fiesta a cargo de Emperatriz Carvajal, Rafael Frontaura y Rojas Gallardo.

Teatro Valencia

Plaza Chacabuco. Empresa: JOSE BERTIO VIANI.

PLATEA: \$ 2.40.

Dois únicas funciones de la Compañía de Comedias

RAFANEL FRONTAURA.

Tarde: 6.30. La comedia en 3 actos de Armando Moock:

RIGOBERTO.

Noche: 9.45. La famosa sátira en 4 actos, de Marcel Pagnol:

"TOPAZE"

Además, fin de fiesta por Emperatriz Carvajal, Luis Rojas Gallardo y Rafael Frontaura.

Además, fin de fiesta por Emperatriz Carvajal, Luis Rojas Gallardo y Rafael Frontaura.

Además, fin de fiesta por Emperatriz Carvajal, Luis Rojas Gallardo y Rafael Frontaura.

Además, fin de fiesta por Emperatriz Carvajal, Luis Rojas Gallardo y Rafael Frontaura.

Además, fin de fiesta por Emperatriz Carvajal, Luis Rojas Gallardo y Rafael Frontaura.

Además, fin de fiesta por Emperatriz Carvajal, Luis Rojas Gallardo y Rafael Frontaura.

Además, fin de fiesta por Emperatriz Carvajal, Luis Rojas Gallardo y Rafael Frontaura.

Además, fin de fiesta por Emperatriz Carvajal, Luis Rojas Gallardo y Rafael Frontaura.

Además, fin de fiesta por Emperatriz Carvajal, Luis Rojas Gallardo y Rafael Frontaura.

Además, fin de fiesta por Emperatriz Carvajal, Luis Rojas Gallardo y Rafael Frontaura.

Además, fin de fiesta por Emperatriz Carvajal, Luis Rojas Gallardo y Rafael Frontaura.

Además, fin de fiesta por Emperatriz Carvajal, Luis Rojas Gallardo y Rafael Frontaura.

Además, fin de fiesta por Emperatriz Carvajal, Luis Rojas Gallardo y Rafael Frontaura.

Además, fin de fiesta por Emperatriz Carvajal, Luis Rojas Gallardo y Rafael Frontaura.

Además, fin de fiesta por Emperatriz Carvajal, Luis Rojas Gallardo y Rafael Frontaura.

Además, fin de fiesta por Emperatriz Carvajal, Luis Rojas Gallardo y Rafael Frontaura.

Además, fin de fiesta por Emperatriz Carvajal, Luis Rojas Gallardo y Rafael Frontaura.

Además, fin de fiesta por Emperatriz Carvajal, Luis Rojas Gallardo y Rafael Frontaura.

Además, fin de fiesta por Emperatriz Carvajal, Luis Rojas Gallardo y Rafael Frontaura.

Además, fin de fiesta por Emperatriz Carvajal, Luis Rojas Gallardo y Rafael Frontaura.

Además, fin de fiesta por Emperatriz Carvajal, Luis Rojas Gallardo y Rafael Frontaura.

Además, fin de fiesta por Emperatriz Carvajal, Luis Rojas Gallardo y Rafael Frontaura.

Además, fin de fiesta por Emperatriz Carvajal, Luis Rojas Gallardo y Rafael Frontaura.

Además, fin de fiesta por Emperatriz Carvajal, Luis Rojas Gallardo y Rafael Frontaura.

Además, fin de fiesta por Emperatriz Carvajal, Luis Rojas Gallardo y Rafael Frontaura.

Además, fin de fiesta por Emperatriz Carvajal, Luis Rojas Gallardo y Rafael Frontaura.

Además, fin de fiesta por Emperatriz Carvajal, Luis Rojas Gallardo y Rafael Frontaura.

Además, fin de fiesta por Emperatriz Carvajal, Luis Rojas Gallardo y Rafael Frontaura.

Además, fin de fiesta por Emperatriz Carvajal, Luis Rojas Gallardo y Rafael Frontaura.

Además, fin de fiesta por Emperatriz Carvajal, Luis Rojas Gallardo y Rafael Frontaura.

Además, fin de fiesta por Emperatriz Carvajal, Luis Rojas Gallardo y Rafael Frontaura.

Además, fin de fiesta por Emperatriz Carvajal, Luis Rojas Gallardo y Rafael Frontaura.

Además, fin de fiesta por Emperatriz Carvajal, Luis Rojas Gallardo y Rafael Frontaura.

Además, fin de fiesta por Emperatriz Carvajal, Luis Rojas Gallardo y Rafael Frontaura.

Además, fin de fiesta por Emperatriz Carvajal, Luis Rojas Gallardo y Rafael Frontaura.

Además, fin de fiesta por Emperatriz Carvajal, Luis Rojas Gallardo y Rafael Frontaura.

CARNET PARA HOY

Plaza Italia Tel. 6005. Especial y noche ESTRENO EDIFICACIONES de la trinidad producción de CHARLES BOYER y Gaby Morlay.

"La Dicha"

(mayores; no recomendable para señoras) Complementos y Orquesta Húngara de Serey.

MARSA, a las 7 P. M. MIERTE de "EL AVENIDUREO" de Capus, por Violette Francini y debut de la espléndida cantante GABY CONDE Localidades en venta todo el día.

"La Dicha"

(mayores; no recomendable para señoras) Complementos y Orquesta Húngara de Serey.

MARSA, a las 7 P. M. MIERTE de "EL AVENIDUREO" de Capus, por Violette Francini y debut de la espléndida cantante GABY CONDE Localidades en venta todo el día.

"La Dicha"

(mayores; no recomendable para señoras) Complementos y Orquesta Húngara de Serey.

MARSA, a las 7 P. M. MIERTE de "EL AVENIDUREO" de Capus, por Violette Francini y debut de la espléndida cantante GABY CONDE Localidades en venta todo el día.

"La Dicha"

(mayores; no recomendable para señoras) Complementos y Orquesta Húngara de Serey.

MARSA, a las 7 P. M. MIERTE de "EL AVENIDUREO" de Capus, por Violette Francini y debut de la espléndida cantante GABY CONDE Localidades en venta todo el día.

"La Dicha"

(mayores; no recomendable para señoras) Complementos y Orquesta Húngara de Serey.

MARSA, a las 7 P. M. MIERTE de "EL AVENIDUREO" de Capus, por Violette Francini y debut de la espléndida cantante GABY CONDE Localidades en venta todo el día.

"La Dicha"

(mayores; no recomendable para señoras) Complementos y Orquesta Húngara de Serey.

MARSA, a las 7 P. M. MIERTE de "EL AVENIDUREO" de Capus, por Violette Francini y debut de la espléndida cantante GABY CONDE Localidades en venta todo el día.

"La Dicha"

(mayores; no recomendable para señoras) Complementos y Orquesta Húngara de Serey.

MARSA, a las 7 P. M. MIERTE de "EL AVENIDUREO" de Capus, por Violette Francini y debut de la espléndida cantante GABY CONDE Localidades en venta todo el día.

"La Dicha"

(mayores; no recomendable para señoras) Complementos y Orquesta Húngara de Serey.

MARSA, a las 7 P. M. MIERTE de "EL AVENIDUREO" de Capus, por Violette Francini y debut de la espléndida cantante GABY CONDE Localidades en venta todo el día.

"La Dicha"

(mayores; no recomendable para señoras) Complementos y Orquesta Húngara de Serey.

MARSA, a las 7 P. M. MIERTE de "EL AVENIDUREO" de Capus, por Violette Francini y debut de la espléndida cantante GABY CONDE Localidades en venta todo el día.

"La Dicha"

(mayores; no recomendable para señoras) Complementos y Orquesta Húngara de Serey.

MARSA, a las 7 P. M. MIERTE de "EL AVENIDUREO" de Capus, por Violette Francini y debut de la espléndida cantante GABY CONDE Localidades en venta todo el día.

"La Dicha"

(mayores; no recomendable para señoras) Complementos y Orquesta Húngara de Serey.

MARSA, a las 7 P. M. MIERTE de "EL AVENIDUREO" de Capus, por Violette Francini y debut de la espléndida cantante GABY CONDE Localidades en venta todo el día.

"La Dicha"

(mayores; no recomendable para señoras) Complementos y Orquesta Húngara de Serey.

MARSA, a las 7 P. M. MIERTE de "EL AVENIDUREO" de Capus, por Violette Francini y debut de la espléndida cantante GABY CONDE Localidades en venta todo el día.

"La Dicha"

(mayores; no recomendable para señoras) Complementos y Orquesta Húngara de Serey.

MARSA, a las 7 P. M. MIERTE de "EL AVENIDUREO" de Capus, por Violette Francini y debut de la espléndida cantante GABY CONDE Localidades en venta todo el día.

"La Dicha"

(mayores; no recomendable para señoras) Complementos y Orquesta Húngara de Serey.

MARSA, a las 7 P. M. MIERTE de "EL AVENIDUREO" de Capus, por Violette Francini y debut de la espléndida cantante GABY CONDE Localidades en venta todo el día.

"La Dicha"

GUIA DEL ESPECTADOR., TEATROS CINES Y VARIETADES

TEATROS BALMACEDA. — Artesanos 141. — Teléfono 88768. — Vermouth y noche: La llamada del amor indio y cine. CHILE. — Avenida Recoleta 2104. — Teléfono 60728. — Vermouth y noche: Cía de Revistas Modernas. SANTIAGO. — Merced 829. — Teléfono 88888. — Vermouth y noche: Vespers del combate y Un negocio magnífico. VICTORIA. — Huérfanos esq. San Antonio. — Teléfono 86474. — Vermouth y noche: Tragedias de un Stradivarius y despedida Hno. López.

ATENAR. — Avenida Portugal 1085. — Teléfono 82534. — Vermouth y noche: Frente al destino y Alma de médico. AVDA. MATTA. — Avenida Matía 618. — Teléfono 61459. — Vermouth y noche: Amé una mujer. Beso ante el espejo y Cuatros. AVENIDA. — Vicuña Mackenna 624. — Teléfono 84986. — Vermouth y noche: Tango-Bar y Crimen del Vanidades. ALAMEDA. — Avenida de las Delicias esquina Maipú. — Vermouth y noche: Tierra prohibida y La mujer extraviada. BAQUEDANO. — Plaza Baquedano. — Teléfono 65060. — Vermouth y noche: La Baudera. BRASIL. — Huérfanos esq. San Antonio. — Teléfono 86474. — Vermouth y noche: Tuvo mi corazón y Me obligaste a querer.

CENTRAL. — Huérfanos 930. — Teléfono 66946. — Vermouth y noche: El secreto de vivir. CLUB DE SEÑORAS. — Montañas 743. — Teléfono 86200. — Vermouth y noche: Canción de amor. COLISEO. — Arturo Prat 1081. — Teléfono 84845. — Vermouth y noche: La verbena de la paloma. COMEDIA. — Huérfanos 1180. — Teléfono 87630. — Vermouth y noche: La dicha. COUSINO. — San Ignacio 1249. — Teléfono 92-47. — Vermouth y noche: Os presento a mi esposa y Un ladrón en la alcoba. DELICIAS. — San Alfonso 17. — Teléfono 86670. — Vermouth y noche: El ángel de los muelles y Casada por 4247.

ESMERALDA. — San Diego 1035. — Teléfono 87430. — Vermouth y noche: Primavera en París y El ángel de los muelles. EXCELSIOR. — Independencia 1076. — Teléfono 60776. — Vermouth y noche: Venus rubia y Os presento a mi esposa. FRANKLIN. — San Diego esq. Franklin. — Teléfono 62783. — Vermouth y noche: Novia de Frankenstein y Chica angelical. IMPERIAL. — San Diego 1344. — Teléfono 80954. — Vermouth y noche: Tango-Bar, Venus rubia y Cuatros. IMPERIO. — Estado 239. — Teléfono 80130. — Rotativa: El caso mayor de Chan. Vermouth y noche: Don Disculpas. IDEAL CINEMA. — Mapocho 4117. — Teléfono 62188. — Vermouth y noche: Noches de B. Aires y El poder de las talldas. INDEPENDENCIA. — Independencia 373. — Teléfono 62702. — Vermouth y noche: Casarej sangriento y La vida privada de Enrique VIII.

ITALIA. — Av. Bilbao esq. Avenida Italia. — Teléf. 41883. — Vermouth y noche: Espías en acción y Perro lobo. LATORRE. — Avenida Delicias 3732. — Teléfono 89607. — Vermouth y noche: Malas compañías y Perro lobo. METRO. — Bandera esq. Unión Central. — Teléfono 51343. — Vermouth y nocturna: Una noche en la ópera. MINERVA. — Chacabuco 798. — Teléfono 63464. — Vermouth y noche: Vacaciones de la muerte y Crimen del Vanidades. MIRAFLORES. — Miraflores N.º 378. — Teléfono 66989. — Vermouth y noche: Tiempos modernos. NACIONAL. — Av. Independencia 801. — Teléfono 63568. — Vermouth y noche: Funciones de circo. NOVEDADES. — Gral. Korner 450. Av. Portales. — Teléf. 85290. — Vermouth y noche: Felipe Derblay y La Batalla.

NUSOA. — Avenida Iturravazal 2706. — Teléfono 63810. — Vermouth y noche: Mississippi y Madré. O'HIGGINS. — San Pablo-Cumming. — Teléfono 86929. — Vermouth y noche: Contra el imperio del crimen y Deseable. ORIENTE. — Providencia esq. P. Valdivia. — Teléfono 41345. — Vermouth y noche: El secreto de vivir. POLITEAMA. — Portal Edwards. — Teléfono 80064. — Vermouth y noche: Sin novio en el frente y Novia de Frankenstein. PROVIDENCIA. — Manuel Montt 62. — Teléfono 81354. — Vermouth y noche: Bolero y El perro lobo. REAL. — Compañía 1040. — Vermouth y noche: Bailarina rusa. RECOLETA. — Avenida Recoleta 587. — Teléfono 63874. — Vermouth y noche: Tiempos modernos.

REPUBLICA. — Avenida República 238. — Teléfono 83613. — Vermouth y noche: La mujer extraviada y Wonder Bar. RIALTO. — Pedro de Valdivia 3346. — Teléfono 41667. — Vermouth y noche: Incomparable Yvonne y Chica angelical. SAN MIGUEL. — Avenida Central 1202. — Teléfono 86188. — Vermouth y noche: Amor y crimen. SELECTA. — Chacabuco 1178. — Teléfono 83394. — Vermouth y noche: Mississippi y El modo de amar. SETIEMBRE. — Avenida Delicias 407. — Teléfono 85404. — Vermouth y noche: Tuvo mi corazón y Me obligaste a querer. SPLENDID. — Huérfanos 1043. — Teléfono 85815. — Rotativa: Si yo fuera libre: vermouth y noche: Música en el corazón. VALENCIA. — Plaza Chacabuco. — Teléfono 61557. — Vermouth y noche: Cía. de Comedias R. Frontaura.

BRASIL. — Av. Brasil esq. Huérfanos. Tel. 80306. POPULAR DOBLE a \$ 1.60 platea. Especial y noche (mayores); no recomendable para señoras. "UNA CHICA ANGELICAL" y "ROSA KARLICH" en "LA NOBIA DE FRANKENSTEIN". Programa cómico. RIALTO. — Av. P. de Valdivia y Iturravazal. Tel. 41667. POPULAR DOBLE a \$ 1.60 platea. Especial y noche (mayores); no recomendable para señoras. "UNA CHICA ANGELICAL" y "ROSA KARLICH" en "LA NOBIA DE FRANKENSTEIN". Programa cómico. ALMAGRO. — San Diego al 500. Tel. 83426. POPULAR DOBLE a \$ 1.60 platea. Especial, 6.10: noche (mayores); no recomendable para señoras. "UNA CHICA ANGELICAL" y "ROSA KARLICH" en "LA NOBIA DE FRANKENSTEIN". Programa cómico. "Espías en acción"

"LAS VIUDAS DE GARDEL"

Mañana la compañía reviste...

SPLENDID LA PRECIOSA COMEDIA MUSICAL HOY 6.45 y 10PM MUSICA en el CORAZON POR Ginger Rogers

Una Estrella inglesa



Jessie Matthews, la estrella cinematográfica inglesa...

ULTIMAS INFORMACIONES CINEMATOGRAFICAS

RA FALLECIDO HENRY B. WALTHALL

En Hollywood acaba de fallecer Henry B. Walthall...

SINDICATO ORIGINAL

Los animales son elemento indispensable en la producción...

FILM EN COLORES "EL PIRATA BAILARIN"

La Radiolux dará a conocer en breve "El pirata bailarín"...

Primera figura femenina de "El pirata bailarín" es Stefía Duna...

En el reparto aparecen figuras y números conocidos...

"GENIO ALEGRE" EN LA PANTALLA

Ha comenzado, en Madrid, el rodaje de las primeras escenas...

LAS REVISTAS MODERNAS, HOY EN EL TEATRO CHILE

Un lleno tuvo el Teatro Chileno ayer con el debut de la comedia...

Y "Cesantía Caballuna"

que fueron presentadas igual que en los demás teatros...

En forma bien ostensible la población porteña...

Victor Grossi, celebró sesión extraordinaria...

LA BENEFICENCIA

La Junta Local de Beneficencia, presidida por el viceministro...

EL MINISTRO DEL INTERIOR

Para asistir a los funerales de don Manuel Fernández García...

HOY CENTRAL ORIENTE LA OBRA MAESTRA DEL "AS" DE LOS DIRECTORES FRANK CAPRA EL SECRETO de VIVIR Gary Cooper Jean Arthur

GIL ROLAND Y PIERRE JOURDAN, LLEGAN EL JUEVES

En la combinación transandina del jueves llegarán a Santiago los artistas franceses Gil Roland y Pierre Jourdan...

Ayer regresó de Río de Janeiro

En la tarde de ayer llegó a Los Cerrillos en uno de los trimotores Junkers...

Don Guillermo Jiménez

En la tarde de ayer llegó a Los Cerrillos en uno de los trimotores Junkers...

CONCENTRACION DE ARTISTAS DE CIRCO

Ofrecerán hoy función en el Teatro Nacional. Hoy en vernal y nocturno el Sindicato Circense de Chile...

CARTAS A "LA NACION"

Leche pasteurizada toman los escolares. Señor Director de "LA NACION" presente.

AGENCIA GENERAL "LA NACION"

CALLE BLANCO 1161

TELEFONO 4227 CASILLA 109-V

OCHENTA Y CINCO AÑOS DE VIDA CUMPLE HOY EL CUERPO DE BOMBEROS

Debido al duelo que aflige a la ciudad, por la muerte del señor Fernández García...

Rodeado del respeto público y con una aureola de prestigio conquistada...

Como es costumbre todos los años se programa para esta efeméride...

SUSPENDIDOS LOS FESTEJOS

Pero el fallecimiento del Intendente, señor Manuel Fernández García...

No se efectuó la procesión de San Pedro

EL MAL TIEMPO DETERMINO A LA GOBERNACION MARITIMA A PROHIBIR LA SALIDA DE EMBARCACIONES MENORES

La procecion del Patrono de los Pescadores no se llevó a efecto...

Desde temprano la Gobernación Marítima notificó a los organizadores...

VALPARAISO

Los funerales del ex Intendente de Aconcagua, don Manuel Fernández G., se efectuarán hoy en Viña del Mar

Se le rendirán honores correspondientes al grado de General de Brigada...

El Edecan de S. E. el Presidente de la República, Mayor Briceño, asistirá a los funerales...

En forma bien ostensible la población porteña y viñamarina ha demostrado el hondo pesar...

Victor Grossi, celebró sesión extraordinaria a media hora y tomó los siguientes acuerdos:

1.º Dejar constancia del profundo pesar que ha causado a la Junta el fallecimiento de su presidente...

2.º Asistir en cuerpo a sus funerales.

3.º Designar al vicepresidente, doctor don Ernesto Turrieta, para que haga uso de la palabra...

4.º Enviar una nota de condolencia a su familia.

5.º Enviar una corona de flores a nombre de los miembros de la corporación...

6.º Dar facilidades al personal de todos los establecimientos dependientes de la Junta...

EL MINISTRO DEL INTERIOR. Para asistir a los funerales de don Manuel Fernández García...

Los funerales de don Manuel Fernández García, anoche llegó a Viña del Mar el ministro del Interior...

MOVIMIENTO MARITIMO

LLEGADAS

Ayer llegaron: El CHINCHA de Nueva York, El MAGALLANES de Quellón.

El MARIA BAKKE de Ocho, El NUERBERG de Corral.

Mañana llegarán: El PALENA de Corral, El TARAPACA de Magallanes.

Jueves 2: El ARAUCANIA de Lota, El NAGUILAN de Arica.

El PRESIA de Iquique. Viernes 3: El GILDA de Iquique.

SALIDAS: Hoy saldrán: El PUDETO para Corral e Intermedios.

El CHINCHA para Nueva York, El TIRUA para Los Vilos.

El NUBENBERG para Hamburgo e Intermedios.

Miércoles 1: El OREGON MARU para Pisco y Japon.

Jueves 2: El SANTA INEZ para Nueva York.

El MARIA BAKKE para San Francisco.

El ARAUCANIA para Lota. Viernes 3: El PALENA para Guayaquil.

El PRESIA para Iquique e Intermedios.

El VITNAD para Oslo e Intermedios.

El TALTA para Iquique e Intermedios.

El ALLIPEN para Arica e Intermedios.

6.º Descargas.—Hará las descargas en el Cementerio una compañía del Regimiento Valparaíso de A.C.

7.º Orden para la formación del cortejo, inmediatamente después de los deudos:

a) Representantes del Gobierno. b) Parlamentarios. c) Autoridades. d) Cuerpo Consular. e) Jefes y oficiales de las fuerzas armadas. f) Cuerpo de Bomberos. g) Clubs, sociedades y demás acompañantes.

Nota.—En caso de lluvia declarada, se suspenderán las formalidades y honores militares.—Vicente Merino R., contraalmirante comandante en jefe.

PACIFIC LINE A PUERTOS PERUANOS, PANAMA, HABANA Y EUROPA "REINA DEL PACIFICO" 18 DE JULIO Pasajes combinados a Nueva York y Montreal, vía HABANA y Bermudas. THE PACIFIC STEAM NAVIGATION CO. SANTIAGO: AGUSTINAS 1962 — TELEFONO 80233 CASILLA 4087 VALPARAISO. Blanco 689. Teléfono 3191. Casilla 24-V

GRACELINE "Santa Inez" SALIDA DE VALPARAISO EL JUEVES 2 DE JULIO, a las 12 P. M. Con escalas en: Antofagasta, Mollendo, Callao, Guayaquil, Balboa, Cristóbal y New York. "Santa Clara" SALIDA DE VALPARAISO EL SABADO 11 DE JULIO, a las 3 P. M. Con escalas en: Chahual, Antofagasta, Mollendo, Callao, Talara, Guayaquil, Buenaventura, Balboa, Cristóbal, Habana y New York. Tarifas reducidas en pasajes a Europa. via New York. Consignatarios: GRACE y Cia. (Chile) S.A. HUERFANOS 1189 TELEFONO 63142

CIA. SUD-AMERICANA DE VAPORES VALPARAISO, SANTIAGO. Blanco 895. Telef. 3061. Agustinas 1108. Telef. 80233. Servicio rápido de pasajeros al Perú y Ecuador SALIDAS DE VALPARAISO TODOS LOS VIERNES, a las 7 P. M. Estos vapores esperarán a los pasajeros que lleguen por el Ordinario que sale de Santiago a las 2.10 P. M. y llega al Puerto a las 6.30 P. M. "Palena" a Guayaquil, Viernes 3 de Julio "Pudeto" a Guayaquil, Viernes 10 de Julio VAPOR PARA EL SUR SALE CADA SEMANA PRECIOS FERIAJADOS. Servicio médico. Cocina de primer orden. Libros Importados. Camarotes especiales con baño. Departamento para familias. Camarotes de una persona.

West Coast Line SERVICIO QUINCENAL, ida y vuelta, de vapores rapidísimos entre NUEVA YORK, CUBA y puertos de COLOMBIA, ECUADOR, PERU y CHILE. Próximas salidas de Nueva York: "L. A. CHRISTENSEN", Zarpó de Nueva York el 27 de junio y llegará a Valparaíso el 24 de julio; "STELLA", Zarpará de Nueva York el 15 de julio y llegará a Valparaíso el 10 de agosto; "BRONNOY", Zarpará de Nueva York el 29 de julio y llegará a Valparaíso el 23 de agosto; "PAULA", Zarpará de Nueva York el 14 de agosto y llegará a Valparaíso el 7 de setiembre. La Línea está dispuesta a poner en el servicio tres o más vapores frigeríficos para llevar fruta fresca durante el tiempo que dure el verano. Para mayores datos dirigirse a: "NEW YORK", Vessel, Duval & Co., Inc. 90, Broad Street, VALPARAISO: Sam B. Woodie, casilla 117, telef. 6353 SANTIAGO: J. W. Hitchman, casilla 2010, telef. 83275.

Saavedra Lamas explica la actitud de Argentina ante las sanciones y da respuesta a Sir John Simon

Cuando el Congreso argentino iba a entrar a tratar las sanciones, Inglaterra propuso su eliminación. — La forma de implantarlas. — Argumentaciones en Ginebra. — Ingerencia de la Corte Suprema

DISMINUYERON LAS IMPORTACIONES ARGENTINAS DESDE ITALIA EN LOS PRIMEROS CUATRO MESES EL AÑO EN CURSO

BUENOS AIRES, 29. — (U. P.)— El señor Saavedra Lamas hizo declaraciones a la United Press, en que explicó la actitud argentina frente a las sanciones, y dió una respuesta a la reciente declaración hecha por Sir John Simon, en la Cámara de los Comunes, de que las importaciones italianas a la Argentina habían aumentado mientras estaban en vigor las sanciones, según lo demostraban las estadísticas de la SDN.

"Las cifras argentinas demuestran que las importaciones de Italia en los primeros 4 meses de 1936 representaron 15.613.957 pesos contra 19.027.023 pesos en el mismo período de 1935. También Italia en ese período de 1935 figuró en el quinto lugar como fuente de importaciones para la Argentina, mientras que en los primeros cuatro meses de 1936 ocupó el séptimo lugar, por lo tanto las importaciones de Italia disminuyeron bajo el período de sanciones."

INGLATERRA PROPONE EL LEVANTAMIENTO

El Ministro hace notar que la cuestión de las sanciones contra las importaciones fué presentada al Congreso cuando estaba en receso, pero que, cuando reanudó sus sesiones, Inglaterra propuso el levantamiento de las sanciones.

El señor Saavedra Lamas comentó: "Respecto de la forma de implantar las sanciones, Sir John Simon nos otorga una distinción completamente innecesaria."

"Efectivamente, son muchas las naciones que han establecido la necesidad de una ley para aplicar las sanciones, entre ellas Dinamarca, República Dominicana, Iraq, Nueva Zelandia, Holanda, Turquía, El Salvador; otras necesitan leyes-decretos como Australia, Liberia y Portugal, y algunos decretos-leyes como Bulgaria y Grecia."

"Francía dictó una ley para la reglamentación constitucional de las sanciones. Además, la necesidad de una ley responde a una sugerencia que hicimos ante la SDN, y que justamente fué aceptada por Inglaterra."

"Este efecto, no existiendo cláusulas expresas para poner en vigor el artículo XVI del Pacto, la Asamblea estableció que se aplicasen las llamadas directivas de 1921."

COMO IBA ARGENTINA A APLICAR LAS SANCIONES

"En la primera sesión de la Comisión de los 18, el delegado argentino Ruiz Guiñazú expresó que Argentina aplicaría las sanciones, de acuerdo con las directivas."

"Polonia aceptó la idea, Rumania la aceptó en principio y después definitivamente, pero el señor Titulescu puso de relieve que debían buscarse soluciones concretas."

"Esta actitud corresponde al régimen constitucional argentino y en el cual se establece la intervención de la Corte Suprema— es excusable que su función sea poco comprendida en Europa— lo que corresponde al reconocimiento que autores tales como Maurion y Jeze califican con el nombre de superlegalidad de las leyes."

UNA DISTINCION REGIONAL DE LAS DIRECTIVAS

"Estas directivas, que ahora parece que serán consagradas, también comparten una distinción regional, y la prioridad corresponden a ciertos países en la aplicación de las medidas."

"Sin duda alguna, este concepto armoniza con la acción iniciada por Inglaterra respecto de las sanciones antes de tener el mandato de la SDN, el cual fué acordado a posteriori por la iniciativa del delegado belga."

"El señor Müller negó que los presos políticos en Rio Janeiro hubiesen sido maltratados."

que a la distancia que puede imaginarse el intercambio argentino-italiano es algo semejante al intercambio argentino con Gran Bretaña. Se confunden nuestros sentimientos con Italia con el intercambio lo que ciertamente no está en proporción. La prueba es evidente por cuanto aun no hemos podido celebrar un tratado comercial con Italia."

"A este respecto la economía política dificulta la importación de nuestros principales artículos, por ejemplo el trigo, ante la notoria política de fomento de la producción nacional, y la carne, que no se adapta al consumo."

"Las medidas establecidas por la SDN, todas se han cumplido por medio de decretos del Gobierno, con la sola excepción de las relativas a la importación, que fueron sometidas al Congreso, el que estaba en receso, y al volver a reunirse, resulta que la propia Inglaterra está proponiendo el abandono de las sanciones, la ineficacia de algunas de las cuales previeron el curso de los acontecimientos."

LAS SANCIONES FINANCIERAS

"Argentina es eminentemente importadora y no exportadora de capitales, de modo que el decreto por el cual la Oficina de Control de Cambios prohibió la compra de divisas destinadas a la suscripción de empréstitos, la concesión de créditos y la suscripción de acciones u obligaciones no podía producir efecto por la sencilla razón de que aun antes de la prohibición la oficina no otorgaba en ningún caso ni para objeto alguno permiso para la compra de divisas destinadas a la realización de estas operaciones, siguiendo normas establecidas desde su aprobación."

"Con respecto a la importación, que es la que se ha mencionado, existe también un error de apreciación de Simon, por cuanto la estadística argentina muestra que durante los cuatro primeros meses de 1936 se importaron productos italianos por 15.613.957 pesos lo que representa una considerable disminución comparada con el período correspondiente de 1935, en que el valor de la mercadería importada de Italia ascendió a 19.027.023 pesos."

"Además Italia, que en los cuatro primeros meses de 1935 ocupaba el quinto lugar como país de origen de las importaciones argentinas, ocupaba el séptimo lugar en los primeros cuatro meses de 1936."

PARALITICA PARA TODA LA VIDA PUEDE QUEDAR LA HIJITA DE MUSSOLINI

ROMA, 29. — (U. P.)— Los médicos doctores Valagossa, profesor Rinaldi, Scarrò, Turci, hijos de la nuñta de Mussolini, hija de Maria Mussolini, hija del Benito, la capicita para recuperar su salud.

Un servicio especial de rescatistas religiosos en favor del pronto restablecimiento de esta niña, se está realizando en las iglesias de Trieste, en el que se participa la población. No se sabe aún si la niña quedará paralizada por toda su vida, en el caso de mejorarse.

Francia

GRAVES DESORDENES POLITICOS EN TOLOSA

TOLOSA, 29. — (U. P.)— Las riñas por las quedaron heridas entre ellas el reactor monarquista Edward de Castel, en un violento choque entre derechistas y miembros del Frente Popular.

Ha habido muchos detenidos. Fuerzas contingentes de policía y guardias custodian las plazas y los boulevards.

Holanda

REBAJA DE LA TASA BANCARIA

AMSTERDAM, 29. — (U. P.)— La tasa bancaria ha sido reducida en un medio por ciento quedando a 3 1/2 por ciento.

JIRA AEREA POR INGLATERRA HARA EL REY EDUARDO

LONDRES, 29.—El Rey hará una jira aérea de inspección el 8 del mes próximo empazando por la escuela de entrenamiento de Northamptonshire en la mañana, y después seguirá a Mildenhall y a Martlesham, en Suffolk, antes de ir a Hendon.

El Rey examinará los nuevos aviones de combate y de bombardeo que desarrollaron un notable performance ante las grandes multitudes que concurrirán al sábado pasado al festival aéreo de Hendon. (British Wireless News).

Rusia

LA SUPRESION DEL ABORTO

MOSCU, 29.— (U. P.)— De acuerdo con el decreto dictado ayer con respecto a la abolición del aborto, los millares de clínicas que había en toda la Unión Soviética para practicar los abortos han sido convertidos en clínicas de maternidad.

Gran Bretaña

EL JAPON NO ADHIERE AL ACUERDO NAVAL DEL 25 DE MAYO

LONDRES, 29.— (U. P.)— El Consejero de la Embajada del Japon en esta capital, señor Fujii, hizo una visita al Sir Robert Craigie, en el Ministerio de Relaciones Exteriores, y le hizo entrega de un memorándum de su Gobierno, en el cual se declara que el Japon, en las circunstancias actuales, no tiene el propósito de acceder al acuerdo naval de Londres del 25 de marzo de 1936."

Nuevo partido político ha creado el coronel De la Rocque con el fin de reemplazar al grupo Croix de Feu

En la Cámara se producirá un acalorado debate, en que se acusará al Gobierno, de permitir este "chantaje", pues el Ejecutivo ya ha dado su aprobación al nuevo partido

PARIS, 29. — (U. P.)— El nuevo partido socialista del coronel de la Rocque, destinado a ocupar el lugar de la Croix de Feu, sobre las mismas bases legales de los otros partidos, entro hoy a su existencia oficial, en vísperas del debate que habrá en el Parlamento acerca de la disolución de las ligas fascistas.

La apertura de su sede central en París, a la cual concurrirán en masa los miembros de la ex Croix de Feu, durante el día, para firmar nuevos registros, está destinada a aumentar la mala voluntad que hoy entre izquierdas y derechas.

La ofensiva de la derecha está basada en la acusación que hace al Gobierno de mala fe, al no disolver los grupos militantes de la izquierda, tales como los "Halcones Rojos", organización de la juventud, como también otros organismos militaristas. Pedirá la derecha que se tome el Gobierno formal de no permitir al coronel de la Rocque formar el partido, sin que para ello importe que tenga apariencia legal. El Comité Ejecutivo comunista anunció hoy que se proponía hacer al Gobierno la operación formal de "quitar" al coronel de la Rocque fuera impedido.

Al abrirse hoy la sede central de París, el Partido Social francés comenzó las formalidades regulares de un partido independiente constituido, que el Ministro del Interior, M. Salengro, ya ha anunciado que no puede disolver. Aunque naturalmente reabsorberá a todos los miembros de la Croix de Feu, que se dice que llegan a 1.200.000, inmediatamente antes de la disolución, el partido comienza a formarse, y los de la Croix de Feu deben reescribirse.

La representación parlamentaria comprenderá a conocidos diputados de la derecha, como Jean Yvonne, Raymond, nacionalista vasco y orador, y Xavier Vallat, con un solo ojo y colza, veterano de la guerra que hasta ahora había sido conocido como realista. El Comité Ejecutivo estará compuesto por esos diputados y por el propio coronel de la Rocque, que en ese cargo será el único no parlamentario.

El partido tendrá su insignia dentro de poco, pero no será la famosa bandera, que levaban los Croix de Feu, principalmente, porque a muchos de ellos nunca se dió esa emblema, que en Francia está asociado demasiado estrechamente con la marca de los húsares alemanes para que pueda agradar a los partidarios franceses.

También entro hoy a la existencia un nuevo partido político: el partido del pueblo francés, formado por el diputado comunista disidente Jacques Loriot, jefe del "suburbio rojo" de Saint Denis, zona que es un encarnizado enemigo de los comunistas reglamentarios desde la división ocurrida hace dos años. ha formado el nuevo grupo con el propósito de reanudar la revolución social en Francia independientemente de la Internacional Roja y de Moscú.

Ha hecho violentas críticas del Gobierno soviético, y acusa a los comunistas franceses de encontrarse bajo el tutelaje de Moscú. En el discurso pronunciado al formar el nuevo partido, Loriot dijo:

"Quiero ahorrabar al pueblo francés los sufrimientos padecidos por el pueblo ruso. Los bolcheviques hicieron que corriera la sangre para establecer una forma extrema de socialismo, tan sólo para retirarse, y llegar a un régimen intermedio entre el colectivismo y el capitalismo. Aprovechemos la experiencia de Rusia."

Hasta ahora no es posible conocer cuántos adherentes tendrá Loriot.

LA SITUACION DE LAS HUELGAS EN TODA LA ESPAÑA

MADRID, 29. — (U. P.)— La situación de las huelgas no ha tenido variación a fines de la semana, con excepción de la amenaza de nuevos movimientos en Langreo, donde los obreros de la luz y fuerza han dado aviso de que incluirán el paro el 2 de julio y la huelga de tranvías iniciada ayer en Oviedo. Los huelguistas han impedido que circulen automóviles en las calles.

Hay seis huelgas en la provincia de Gerona, incluyendo la de obreros de cemento y de las granjas. Otra huelga de tranvías se ha declarado en Gijón. Se ha evitado la huelga general en Oviedo con el arreglo de la de obreros de cemento y de construcción, que habían abandonado el trabajo por solidaridad.

Los obreros de ropa y del comercio de madera de Madrid se reúnen esta tarde para discutir una nueva fórmula de arreglo.

MADRID, 29. — (U. P.)— La huelga general que empezó la semana pasada en Vivero, ha terminado hoy. Durante los cuatro días no hubo incidentes.

A pesar de que la amenaza de huelga ferroviaria parece haber desaparecido, informaciones hechas desde Oviedo dicen que los obreros esperan órdenes de Madrid. Los trabajadores tratan de obtener un aumento anual de salario de 1.500 pesetas y un salario mínimo de 3.000 pesetas al año y vacaciones pagadas de 20 días.

Los obreros de la construcción de Sevilla aceptaron la fórmula de arreglo, en lo que se incluye la jornada semanal de 36 horas.

Los obreros de ropa y del comercio de madera de Madrid se reúnen esta tarde para discutir una nueva fórmula de arreglo.

MADRID, 29. — (U. P.)— La huelga general que empezó la semana pasada en Vivero, ha terminado hoy. Durante los cuatro días no hubo incidentes.

A pesar de que la amenaza de huelga ferroviaria parece haber desaparecido, informaciones hechas desde Oviedo dicen que los obreros esperan órdenes de Madrid. Los trabajadores tratan de obtener un aumento anual de salario de 1.500 pesetas y un salario mínimo de 3.000 pesetas al año y vacaciones pagadas de 20 días.

Jefe de policía brasileño anuncia que hau en gestación un nuevo movimiento comunista en el país

SÃO PAULO, 29.— (U. P.)— En un discurso que pronunció hoy por radio y en el cual se refirió a las recientes actividades extremistas, el Jefe de Policía del Distrito Federal, señor Felinto Muller, dijo hoy que se estaba desarrollando un nuevo movimiento comunista contra el Brasil.

"El agitador Otto Braun, alias 'Bola Kun', quien era el culpable de la sangre derramada en Curitiba—dijo— está actualmente en viaje al Brasil. A fines de abril, la Tercera Internacional envió de Rusia cuatro buques portando material bélico y, además algunos agentes destinados a Sud América, especialmente al Brasil, en donde proyectan desembarcar. Evidentemente Rusia ha determinado conquistar nuestra patria, pero los agitadores van a encontrarse con que sus autoridades están listas para la acción."

El señor Muller negó que los presos políticos en Rio Janeiro hubiesen sido maltratados.

EL PLEBISCITO AUTONOMISTA DE LOS GALLEGOS

LA CORUÑA, 29.— (U. P.)— Los votos favorables a la autonomía que se han recibido de 56 ciudades, sobre un total de 86 de esta provincia, demuestran que 273.426 personas votaron a favor de una alrededor del 90 por ciento de los que tenían derecho a voto.

En Pontevedra, las cifras oficiales demuestran que 62.216 votaron a favor o sea, un 68 por ciento de los votantes registrados, pero faltan los resultados de numerosos distritos.

En la ciudad de Pontevedra, de acuerdo con los resultados incompletos, votaron a favor 3.218, y en Vigo, 11.914.

Entre los de Laín, se anuncian que se registraron 8.625 votos favorables, y en Cangas, 3.820.

En la provincia, sólo 118 personas votaron contra la autonomía, entre los resultados ya obtenidos.

En Orense, se calcula que el 77 por ciento de los votos favorable, y en las ciudades provinciales la proporción a favor de la autonomía oscila entre 80 y 90 por ciento.

En Lugo, con los resultados de 24 ciudades, se han contado 93.000 votos a favor. Aun no hay resultados de 42 ciudades.

En Madrid, docenas de gallegos visitaron la sede pro autonomía, expresando ser favorables a ella.

Entre estos gallegos que no pudieron ir a Galicia para votar, figuraban el subsecretario del Interior, señor Osorio, y el primer ministro, Casares Quiroga, a quien sus deberes oficiales impidieron hacer el viaje.

Los funcionarios de la región autónoma de Cataluña cambiaron saludos con los jefes gallegos y también se han recibido mensajes de los jefes vascos, cuyo estatuto de independencia regional, se halla actualmente ante el parlamento.

El estatuto gallego será presentado ante la comisión parlamentaria de estatutos tan pronto sea aprobado y aceptado el estatuto vasco.

Por lo tanto, Galicia será la tercera región semi independiente que se formará en España.

Entre las regiones que actualmente preparan un plebiscito, son las provincias andaluzas, cuyo número alcanza a doce, las islas Baleares, Mallorca, Ibiza y Llançote, las provincias de Valencia y las provincias de Castilla la Vieja.

Si todas las regiones autónomas propuestas favorecen el plebiscito y el Parlamento aprueba la autonomía, 32 de las 48 provincias de España se someterán al Gobierno de Madrid, en lo que se refiere a cuestiones de impuestos civiles, tribunales civiles y poderes policiales.

MADRID, 29.— (U. P.)— Oficialmente se anuncia que los resultados ya obtenidos, pero incompletos, dan los siguientes votos en favor de la autonomía de Galicia en las provincias que se indican:

La Coruña, 279.736; Lugo, 115.048; Pontevedra, 150.297; y Vigo, 115.120.

EL PLEBISCITO AUTONOMISTA DE LOS GALLEGOS

LA CORUÑA, 29.— (U. P.)— Los votos favorables a la autonomía que se han recibido de 56 ciudades, sobre un total de 86 de esta provincia, demuestran que 273.426 personas votaron a favor de una alrededor del 90 por ciento de los que tenían derecho a voto.

En Pontevedra, las cifras oficiales demuestran que 62.216 votaron a favor o sea, un 68 por ciento de los votantes registrados, pero faltan los resultados de numerosos distritos.

En la ciudad de Pontevedra, de acuerdo con los resultados incompletos, votaron a favor 3.218, y en Vigo, 11.914.

Entre los de Laín, se anuncian que se registraron 8.625 votos favorables, y en Cangas, 3.820.

En la provincia, sólo 118 personas votaron contra la autonomía, entre los resultados ya obtenidos.

En Orense, se calcula que el 77 por ciento de los votos favorable, y en las ciudades provinciales la proporción a favor de la autonomía oscila entre 80 y 90 por ciento.

En Lugo, con los resultados de 24 ciudades, se han contado 93.000 votos a favor. Aun no hay resultados de 42 ciudades.

En Madrid, docenas de gallegos visitaron la sede pro autonomía, expresando ser favorables a ella.

Entre estos gallegos que no pudieron ir a Galicia para votar, figuraban el subsecretario del Interior, señor Osorio, y el primer ministro, Casares Quiroga, a quien sus deberes oficiales impidieron hacer el viaje.

Los funcionarios de la región autónoma de Cataluña cambiaron saludos con los jefes gallegos y también se han recibido mensajes de los jefes vascos, cuyo estatuto de independencia regional, se halla actualmente ante el parlamento.

El estatuto gallego será presentado ante la comisión parlamentaria de estatutos tan pronto sea aprobado y aceptado el estatuto vasco.

Por lo tanto, Galicia será la tercera región semi independiente que se formará en España.

Entre las regiones que actualmente preparan un plebiscito, son las provincias andaluzas, cuyo número alcanza a doce, las islas Baleares, Mallorca, Ibiza y Llançote, las provincias de Valencia y las provincias de Castilla la Vieja.

Si todas las regiones autónomas propuestas favorecen el plebiscito y el Parlamento aprueba la autonomía, 32 de las 48 provincias de España se someterán al Gobierno de Madrid, en lo que se refiere a cuestiones de impuestos civiles, tribunales civiles y poderes policiales.

MADRID, 29.— (U. P.)— Oficialmente se anuncia que los resultados ya obtenidos, pero incompletos, dan los siguientes votos en favor de la autonomía de Galicia en las provincias que se indican:

La Coruña, 279.736; Lugo, 115.048; Pontevedra, 150.297; y Vigo, 115.120.

EL PLEBISCITO AUTONOMISTA DE LOS GALLEGOS

LA CORUÑA, 29.— (U. P.)— Los votos favorables a la autonomía que se han recibido de 56 ciudades, sobre un total de 86 de esta provincia, demuestran que 273.426 personas votaron a favor de una alrededor del 90 por ciento de los que tenían derecho a voto.

En Pontevedra, las cifras oficiales demuestran que 62.216 votaron a favor o sea, un 68 por ciento de los votantes registrados, pero faltan los resultados de numerosos distritos.

En la ciudad de Pontevedra, de acuerdo con los resultados incompletos, votaron a favor 3.218, y en Vigo, 11.914.

Entre los de Laín, se anuncian que se registraron 8.625 votos favorables, y en Cangas, 3.820.

En la provincia, sólo 118 personas votaron contra la autonomía, entre los resultados ya obtenidos.

En Orense, se calcula que el 77 por ciento de los votos favorable, y en las ciudades provinciales la proporción a favor de la autonomía oscila entre 80 y 90 por ciento.

En Lugo, con los resultados de 24 ciudades, se han contado 93.000 votos a favor. Aun no hay resultados de 42 ciudades.

En Madrid, docenas de gallegos visitaron la sede pro autonomía, expresando ser favorables a ella.

Entre estos gallegos que no pudieron ir a Galicia para votar, figuraban el subsecretario del Interior, señor Osorio, y el primer ministro, Casares Quiroga, a quien sus deberes oficiales impidieron hacer el viaje.

Los funcionarios de la región autónoma de Cataluña cambiaron saludos con los jefes gallegos y también se han recibido mensajes de los jefes vascos, cuyo estatuto de independencia regional, se halla actualmente ante el parlamento.

El estatuto gallego será presentado ante la comisión parlamentaria de estatutos tan pronto sea aprobado y aceptado el estatuto vasco.

Por lo tanto, Galicia será la tercera región semi independiente que se formará en España.

Entre las regiones que actualmente preparan un plebiscito, son las provincias andaluzas, cuyo número alcanza a doce, las islas Baleares, Mallorca, Ibiza y Llançote, las provincias de Valencia y las provincias de Castilla la Vieja.

Si todas las regiones autónomas propuestas favorecen el plebiscito y el Parlamento aprueba la autonomía, 32 de las 48 provincias de España se someterán al Gobierno de Madrid, en lo que se refiere a cuestiones de impuestos civiles, tribunales civiles y poderes policiales.

MADRID, 29.— (U. P.)— Oficialmente se anuncia que los resultados ya obtenidos, pero incompletos, dan los siguientes votos en favor de la autonomía de Galicia en las provincias que se indican:

La Coruña, 279.736; Lugo, 115.048; Pontevedra, 150.297; y Vigo, 115.120.

EL PLEBISCITO AUTONOMISTA DE LOS GALLEGOS

LA CORUÑA, 29.— (U. P.)— Los votos favorables a la autonomía que se han recibido de 56 ciudades, sobre un total de 86 de esta provincia, demuestran que 273.426 personas votaron a favor de una alrededor del 90 por ciento de los que tenían derecho a voto.

En Pontevedra, las cifras oficiales demuestran que 62.216 votaron a favor o sea, un 68 por ciento de los votantes registrados, pero faltan los resultados de numerosos distritos.

En la ciudad de Pontevedra, de acuerdo con los resultados incompletos, votaron a favor 3.218, y en Vigo, 11.914.

Entre los de Laín, se anuncian que se registraron 8.625 votos favorables, y en Cangas, 3.820.

En la provincia, sólo 118 personas votaron contra la autonomía, entre los resultados ya obtenidos.

En Orense, se calcula que el 77 por ciento de los votos favorable, y en las ciudades provinciales la proporción a favor de la autonomía oscila entre 80 y 90 por ciento.

En Lugo, con los resultados de 24 ciudades, se han contado 93.000 votos a favor. Aun no hay resultados de 42 ciudades.

En Madrid, docenas de gallegos visitaron la sede pro autonomía, expresando ser favorables a ella.

Entre estos gallegos que no pudieron ir a Galicia para votar, figuraban el subsecretario del Interior, señor Osorio, y el primer ministro, Casares Quiroga, a quien sus deberes oficiales impidieron hacer el viaje.

Los funcionarios de la región autónoma de Cataluña cambiaron saludos con los jefes gallegos y también se han recibido mensajes de los jefes vascos, cuyo estatuto de independencia regional, se halla actualmente ante el parlamento.

El estatuto gallego será presentado ante la comisión parlamentaria de estatutos tan pronto sea aprobado y aceptado el estatuto vasco.

Por lo tanto, Galicia será la tercera región semi independiente que se formará en España.

Entre las regiones que actualmente preparan un plebiscito, son las provincias andaluzas, cuyo número alcanza a doce, las islas Baleares, Mallorca, Ibiza y Llançote, las provincias de Valencia y las provincias de Castilla la Vieja.

Si todas las regiones autónomas propuestas favorecen el plebiscito y el Parlamento aprueba la autonomía, 32 de las 48 provincias de España se someterán al Gobierno de Madrid, en lo que se refiere a cuestiones de impuestos civiles, tribunales civiles y poderes policiales.

MADRID, 29.— (U. P.)— Oficialmente se anuncia que los resultados ya obtenidos, pero incompletos, dan los siguientes votos en favor de la autonomía de Galicia en las provincias que se indican:

La Coruña, 279.736; Lugo, 115.048; Pontevedra, 150.297; y Vigo, 115.120.

EL PLEBISCITO AUTONOMISTA DE LOS GALLEGOS

LA CORUÑA, 29.— (U. P.)— Los votos favorables a la autonomía que se han recibido de 56 ciudades, sobre un total de 86 de esta provincia, demuestran que 273.426 personas votaron a favor de una alrededor del 90 por ciento de los que tenían derecho a voto.

En Pontevedra, las cifras oficiales demuestran que 62.216 votaron a favor o sea, un 68 por ciento de los votantes registrados, pero faltan los resultados de numerosos distritos.

En la ciudad de Pontevedra, de acuerdo con los resultados incompletos, votaron a favor 3.218, y en Vigo, 11.914.

Entre los de Laín, se anuncian que se registraron 8.625 votos favorables, y en Cangas, 3.820.

En la provincia, sólo 118 personas votaron contra la autonomía, entre los resultados ya obtenidos.

En Orense, se calcula que el 77 por ciento de los votos favorable, y en las ciudades provinciales la proporción a favor de la autonomía oscila entre 80 y 90 por ciento.

En Lugo, con los resultados de 24 ciudades, se han contado 93.000 votos a favor. Aun no hay resultados de 42 ciudades.

En Madrid, docenas de gallegos visitaron la sede pro autonomía, expresando ser favorables a ella.

Entre estos gallegos que no pudieron ir a Galicia para votar, figuraban el subsecretario del Interior, señor Osorio, y el primer ministro, Casares Quiroga, a quien sus deberes oficiales impidieron hacer el viaje.

Los funcionarios de la región autónoma de Cataluña cambiaron saludos con los jefes gallegos y también se han recibido mensajes de los jefes vascos, cuyo estatuto de independencia regional, se halla actualmente ante el parlamento.

El estatuto gallego será presentado ante la comisión parlamentaria de estatutos tan pronto sea aprobado y aceptado el estatuto vasco.

Por lo tanto, Galicia será la tercera región semi independiente que se formará en España.

Entre las regiones que actualmente preparan un plebiscito, son las provincias andaluzas, cuyo número alcanza a doce, las islas Baleares, Mallorca, Ibiza y Llançote, las provincias de Valencia y las provincias de Castilla la Vieja.

Si todas las regiones autónomas propuestas favorecen el plebiscito y el Parlamento aprueba la autonomía, 32 de las 48 provincias de España se someterán al Gobierno de Madrid, en lo que se refiere a cuestiones de impuestos civiles, tribunales civiles y poderes policiales.

MADRID, 29.— (U. P.)— Oficialmente se anuncia que los resultados ya obtenidos, pero incompletos, dan los siguientes votos en favor de la autonomía de Galicia en las provincias que se indican:

La Coruña, 279.736; Lugo, 115.048; Pontevedra, 150.297; y Vigo, 115.120.

EL PLEBISCITO AUTONOMISTA DE LOS GALLEGOS

LA CORUÑA, 29.— (U. P.)— Los votos favorables a la autonomía que se han recibido de 56 ciudades, sobre un total de 86 de esta provincia, demuestran que 273.426 personas votaron a favor de una alrededor del 90 por ciento de los que tenían derecho a voto.

En Pontevedra, las cifras oficiales demuestran que 62.216 votaron a favor o sea, un 68 por ciento de los votantes registrados, pero faltan los resultados de numerosos distritos.

En la ciudad de Pontevedra, de acuerdo con los resultados incompletos, votaron a favor 3.218, y en Vigo, 11.914.

Entre los de Laín, se anuncian que se registraron 8.625 votos favorables, y en Cangas, 3.820.

En la provincia, sólo 118 personas votaron contra la autonomía, entre los resultados ya obtenidos.

En Orense, se calcula que el 77 por ciento de los votos favorable, y en las ciudades provinciales la proporción a favor de la autonomía oscila entre 80 y 90 por ciento.

En Lugo, con los resultados de 24 ciudades, se han contado 93.000 votos a favor. Aun no hay resultados de 42 ciudades.

En Madrid, docenas de gallegos visitaron la sede pro autonomía, expresando ser favorables a ella.

Entre estos gallegos que no pudieron ir a Galicia para votar, figuraban el subsecretario del Interior, señor Osorio, y el primer ministro, Casares Quiroga, a quien sus deberes oficiales impidieron hacer el viaje.

Los funcionarios de la región autónoma de Cataluña cambiaron saludos con los jefes gallegos y también se han recibido mensajes de los jefes vascos, cuyo estatuto de independencia regional, se halla actualmente ante el parlamento.

El estatuto gallego será presentado ante la comisión parlamentaria de estatutos tan pronto sea aprobado y aceptado el estatuto vasco.

Por lo tanto, Galicia será la tercera región semi independiente que se formará en España.

Entre las regiones que actualmente preparan un plebiscito, son las provincias andaluzas, cuyo número alcanza a doce, las islas Baleares, Mallorca, Ibiza y Llançote, las provincias de Valencia y las provincias de Castilla la Vieja.

Si todas las regiones autónomas propuestas favorecen el plebiscito y el Parlamento aprueba la autonomía, 32 de las 48 provincias de España se someterán al Gobierno de Madrid, en lo que se refiere a cuestiones de impuestos civiles, tribunales civiles y poderes policiales.

MADRID, 29.— (U. P.)— Oficialmente se anuncia que los resultados ya obtenidos, pero incompletos, dan los siguientes votos en favor de la autonomía de Galicia en las provincias que se indican:

La Coruña, 279.736; Lugo, 115.048; Pontevedra, 150.297; y Vigo, 115.120.

EL PLEBISCITO AUTONOMISTA DE LOS GALLEGOS

LA CORUÑA, 29.— (U. P.)— Los votos favorables a la autonomía que se han recibido de 56 ciudades, sobre un total de 86 de esta provincia, demuestran que 273.426 personas votaron a favor de una alrededor del 90 por ciento de los que tenían derecho a voto.

En Pontevedra, las cifras oficiales demuestran que 62.216 votaron a favor o sea, un 68 por ciento de los votantes registrados, pero faltan los resultados de numerosos distritos.

En la ciudad de Pontevedra, de acuerdo con los resultados incompletos, votaron a favor 3.218, y en Vigo, 11.914.

Entre los de Laín, se anuncian que se registraron 8.625 votos favorables, y en Cangas, 3.820.

En la provincia, sólo 118 personas votaron contra la autonomía, entre los resultados ya obtenidos.

En Orense, se calcula que el 77 por ciento de los votos favorable, y en las ciudades provinciales la proporción a favor de la autonomía oscila entre 80 y 90 por ciento.

En Lugo, con los resultados de 24 ciudades, se han contado 93.000 votos a favor. Aun no hay resultados de 42 ciudades.

En Madrid, docenas de gallegos visitaron la sede pro autonomía, expresando ser favorables a ella.

Entre estos gallegos que no pudieron ir a Galicia para votar, figuraban el subsecretario del Interior, señor Osorio, y el primer ministro, Casares Quiroga, a quien sus deberes oficiales impidieron hacer el viaje.

Los funcionarios de la región autónoma de Cataluña cambiaron saludos con los jefes gallegos y también se han recibido mensajes de los jefes vascos, cuyo estatuto de independencia regional, se halla actualmente ante el parlamento.

El estatuto gallego será presentado ante la comisión parlamentaria de estatutos tan pronto sea aprobado y aceptado el estatuto vasco.

Por lo tanto, Galicia será la tercera región semi independiente que se formará en España.

Entre las regiones que actualmente preparan un plebiscito, son las provincias andaluzas, cuyo número alcanza a doce, las islas Baleares, Mallorca, Ibiza y Llançote, las provincias de Valencia y las provincias de Castilla la Vieja.

Si todas las regiones autónomas propuestas favorecen el plebiscito y el Parlamento aprueba la autonomía, 32 de las 48 provincias de España se someterán al Gobierno de Madrid, en lo que se refiere a cuestiones de impuestos civiles, tribunales civiles y poderes policiales.

MADRID, 29.— (U. P.)— Oficialmente se anuncia que los resultados ya obtenidos, pero incompletos, dan los siguientes votos en favor de la autonomía de Galicia en las provincias que se indican:

La Coruña, 279.736; Lugo, 115.048; Pontevedra, 150.297; y Vigo, 115.120.

EL PLEBISCITO AUTONOMISTA DE LOS GALLEGOS

LA CORUÑA, 29.— (U. P.)— Los votos favorables a la autonomía que se han recibido de 56 ciudades, sobre un total de 86 de esta provincia, demuestran que 273.426 personas votaron a favor de una alrededor del 90 por ciento de los que tenían derecho a voto.

En Pontevedra, las cifras oficiales demuestran que 62.216 votaron a favor o sea, un 68 por ciento de los votantes registrados, pero faltan los resultados de numerosos distritos.

En la ciudad de Pontevedra, de acuerdo con los resultados incompletos, votaron a favor 3.218, y en Vigo, 11.914.

Entre los de Laín, se anuncian que se registraron 8.625 votos favorables, y en Cangas, 3.820.

En la provincia, sólo 118 personas votaron contra la autonomía, entre los resultados ya obtenidos.

En Orense, se calcula que el 77 por ciento de los votos favorable, y en las ciudades provinciales la proporción a favor de la autonomía oscila entre 80 y 90 por ciento.

En Lugo, con los resultados de 24 ciudades, se han contado 93.000 votos a favor. Aun no hay resultados de 42 ciudades.

En Madrid, docenas de gallegos visitaron la sede pro autonomía, expresando ser favorables a ella.

Entre estos gallegos que no pudieron ir a Galicia para votar, figuraban el subsecretario del Interior, señor Osorio, y el primer ministro, Casares Quiroga, a quien sus deberes oficiales impidieron hacer el viaje.

Los funcionarios de la región autónoma de Cataluña cambiaron saludos con los jefes gallegos y también se han recibido mensajes de los jefes vascos, cuyo estatuto de independencia regional, se halla actualmente ante el parlamento.

El estatuto gallego será presentado ante la comisión parlamentaria de estatutos tan pronto sea aprobado y aceptado el estatuto vasco.

Por lo tanto, Galicia será la tercera región semi independiente que se formará en España.

Entre las regiones que actualmente preparan un plebiscito, son las provincias andaluzas, cuyo número alcanza a doce, las islas Baleares, Mallorca, Ibiza y Llançote, las provincias de Valencia y las provincias de Castilla la Vieja.

Si todas las regiones autónomas propuestas favorecen el plebiscito y el Parlamento aprueba la autonomía, 32 de las 48 provincias de España se someterán al Gobierno de Madrid, en lo que se refiere a cuestiones de impuestos civiles, tribunales civiles y poderes policiales.

MADRID, 29.— (U. P.)— Oficialmente se anuncia que los resultados ya obtenidos, pero incompletos, dan los siguientes votos en favor de la autonomía de Galicia en las provincias que se indican:

La Coruña, 279.736; Lugo, 115.048; Pontevedra, 150.297; y Vigo, 115.120.

Debetores en libras esterlinas de la Corp. de Ventas de Salitre y Yodo

LONDRES, 29.— (U. P.)— La Corporación de Ventas de Salitre y Yodo está pagando un interés de 2 1/2 por ciento en los debentures en libras esterlinas de 3 por ciento, para el semestre que terminó el 30 de junio de 1936.

LA PRENSA ALEMANA Y EL TRATADO DE VERSALLES

BERLIN, 29. — (Transcecan).— En un comentario que dedica al aniversario del Tratado de Versalles, el órgano oficial "Correspondencia Diplomática y Política" calificó dicho tratado como una "negación de todas las bases y principios que pueden contribuir a establecer una vida pacífica en Europa."

"Las injusticias y violencias que caracterizan a este tratado", dice, "si por una parte han provocado en las naciones víctimas de dicho tratado las reacciones inevitables, han crecido por otra en los beneficiarios un estado de inquietud y descontento originado por el reconocimiento secreto de la injusticia cometida."

"Tal estado de espíritu se ha manifestado en la constante desconfianza y las medidas de precaución contra los hipotéticos "agresores". La decisión tomada por Alemania de reconocer con sus propias fuerzas el lugar que le corresponde en el mundo, debe ser considerada por lo tanto como un acto de reconciliación al restablecimiento de la verdadera paz. Este acto de Alemania no ha perjudicado a ningún otro país en sus verdaderos intereses."

España

EL PROCESO POR LOS SUCCESOS DE VESTE

HELLIN, 29. — (U. P.)— El juez especial que entiende en el sumario ordenado instruir por los pasados sucesos de Veste, ha dictado un auto por el cual somete a proceso y ordena la prisión de don Juan Llopias, médico lealista, y Joaquín Fernández Sánchez, médico turjano, ambos residentes de Veste, y además, contra el brigadista de la Guardia Civil don Félix Velando, que era el jefe de las fuerzas que intervinieron en los referidos sucesos.

Los señores Llopias y Fernández han ingresado a la prisión de Veste.

AVIADOR MILITAR ENCARCELADO POR ACTIVIDADES CONTRA LA REPUBLICA

MADRID, 29.— (U. P.)— El teniente coronel Pío Fernández Muñoz, ex jefe de la aviación militar en la guerra de Marruecos, se encuentra detenido en el cárcel de Guadalajara, acusado de actividades contra la República.

Además de él, se hallan en la cárcel el mayor Jesús Loma y el teniente de aviación Alonso González.

CONSEJO DE MINISTROS

MADRID, 29.— (U. P.)— Oficialmente anunció el Consejo de Ministros haberse ocupado de la recolección de las cosechas, informando los Ministros de Agricultura y Trabajo. Mañana

El Negus está firmemente resuelto a hablar en la sesión de hoy de la Sociedad de las Naciones

Por su parte, los italianos ya han advertido a la Liga que "reaccionarán violentamente" si el Emperador habla.—El Soberano etiope se entrevistó ayer con los delegados argentinos Cantilo y Malbrán y con el ruso Litvinoff.—Perdida ya la esperanza de obtener justicia de la SDN pero resuelto a luchar hasta el último, Haile Selassie trabajó hasta muy tarde anoche con sus secretarios y delegados etiopes

LAS GRANDES POTENCIAS EUROPEAS INTENSIFICAN SU CAMPAÑA PARA HACER EL VACIO A LA INICIATIVA ARGENTINA SOBRE EL NO RECONOCIMIENTO DE LA ANEXION DE ETIOPIA.—LO QUE PIENSAN GRAN BRETAÑA Y OTROS PAISES. — LOS REPRESENTANTES DE LA CASA ROSADA TIENEN UNA REUNION CON LOS DELEGADOS LATINOAMERICANOS

GINEBRA, 29. — (U. P.) — El movimiento que realizaron las grandes potencias de la SDN para impedir que el Emperador de Etiopia hablara mañana en la sesión extraordinaria de la Asamblea, ha fracasado, pues hoy Haile Selassie insistió en usar de su derecho y pronunció un discurso etiope.

El Emperador pronunció su discurso en amárico, pero será traducido simultáneamente en inglés y francés.

La SDN publicó hoy la carta en que el Emperador anunciaba a M. Avenol su intención de hablar ante la Asamblea. El texto es el siguiente:

"Es nuestro propósito participar personalmente en una o varias de las sesiones de la Asamblea, como jefe de la delegación etiope, lo que continúa compuesta como la indicé en una carta anterior."

Según los archivos de la SDN, la delegación etiope está formada por el Sr. Neshib, como jefe, tres delegados y un sustituto de delegado.

EL NEGUS RECIBIO A CANTILLO, MALBRAN Y LIVINOFF

El Emperador de Etiopia recibió a los delegados argentinos, Srs. Cantilo y Malbrán, quienes lo visitaron, según se dice, como un acto de cortesía.

El Emperador más tarde recibió al ruso Litvinoff.

LONDRES, 29. — (U. P.) — En la Legación etiope de esta ciudad se ha declarado que el Negus asistirá personalmente a la sesión de la Asamblea de la Liga de las Naciones, a la cabeza de la delegación de su patria.

ENERGICA ADVERTENCIA ITALIANA

GINEBRA, 29. — (U. P.) — El señor Boscovich ha advertido al Consejo y a la Asamblea que los delegados de Italia "reaccionarán violentamente" si el Negus hace uso de la palabra en la Asamblea.

EL EMPERADOR FO ABANDONARA LA LUCHA

GINEBRA, 29. — (U. P.) — Desconfianza de los resultados negativos de sus conversaciones con los estadistas en Ginebra, el Negus trabajó hasta altas horas de la noche con sus asesores redactando la declaración que formulará ante la Asamblea en un esfuerzo de la hora última para impedir que la SDN suspenda las medidas punitivas contra Italia.

Una persona cercana al Emperador expresó que "estaba amedrentado, cansado y casi enfermo de saber la futilidad de su ademán."

Se dice que el Negus no tiene intención alguna de abandonar la lucha, aunque comprende que no hay ni la más remota probabilidad de obtener satisfacción de la SDN. La declaración que leerá el Negus ante la Asamblea culpabilizará a los italianos por haber prestado suficiente ayuda para rechazar la agresión de Italia. Dirá que aun no es demasiado

tarde para ayudar a Etiopia y que si se le ayuda financieramente y militarmente, regresará a Etiopia a dirigir la lucha para desalojar a los italianos de su territorio.

Agregó que si la SDN no ayuda a Etiopia, propiciará la agresión y creará un precedente que destruirá la seguridad de los países pequeños.

EL GOBIERNO DEL OCCIDENTE ETIOPE

Tratará de probar que el Gobierno etiope todavía existe y funciona en el occidente de Etiopia y que algunas condiciones, fundadas en suposiciones contrarias destruyeron los principios fundamentales del artículo X del Pacto.

En este respecto han circulado rumores en los pasillos de la SDN, esta tarde, que algunos miembros de la comisión de credenciales harán observaciones mañana acerca del derecho de Etiopia a enviar una delegación, con el argumento jurídico que no existe un Gobierno etiope. Estos rumores parecen estar inspirados por los italianos y no tener ningún fundamento en el hecho.

Los miembros de la delegación etiope han tenido que desmentir también otra leyenda relacionada con la fortuna del Emperador. Tales informaciones publicadas en los periódicos europeos al efecto que el Negus había viajado con cajones de oro desde Addis Abeba y que tenía grandes cuentas bancarias en Inglaterra, fueron calificadas de "ridículas".

AUMENTA LA OPOSICION A LA INICIATIVA ARGENTINA

GINEBRA, 29 (U. P.) — La oposición a la iniciativa argentina tendiente a asegurar el reconocimiento del principio de que no debe reconocerse internacionalmente, soberanía alguna sobre territorios conquistados por la fuerza, principio a extenderse entre los delegados en Ginebra, en vísperas de la reunión de la Asamblea que fue convocada a instancias de la Casa Rosada.

Esta resistencia se encuentra, principalmente, entre las potencias europeas, que temen que la aceptación de la proposición argentina crearía una nueva complicación para la SDN, en los precisos momentos en que se levantan las sanciones contra Italia.

Los doctores Malbrán y Cantilo, en una conversación que sostuvieron con Mr. Eden, no lograron vencer la oposición británica a una nueva afirmación de la doctrina de no reconocimiento de las conquistas territoriales por la fuerza, según informaciones recibidas por el United Press.

ACTIVIDAD BRITANICA Y DE OTRAS POTENCIAS

Los británicos expresan que no hay cuestión alguna en cuanto al reconocimiento de la anexión de Etiopia en estos momentos. No se oponen a que la Argentina ponga de relieve la doctrina durante la discusión general que se verificará el próximo miércoles; pero estiman que cualquiera de-

El señor Cantilo, que prefiere, explicó las razones que tuvo la Argentina para pedir la convocatoria de la Asamblea, y citó la nota de Ruiz Guiliúz del 2 de junio, pidiendo esa convocatoria.

El señor Malbrán dio informaciones suplementarias y el señor Ruiz Guiliúz resumió el punto de vista de su país, después de haber hablado los delegados de los demás naciones.

Los delegados, al salir de la reunión, dijeron que los argentinos no habían revelado completamente los planes que tenían para la Asamblea, agregando que algunos delegados habían expresado su simpatía hacia los proyectos argentinos.

EL DISCURSO DE CANTILLO

La United Press entendió que el señor Cantilo dedicará la mayor parte de su discurso del martes en las asambleas a sentar la doctrina del no reconocimiento de las conquistas territoriales, citando probablemente el artículo X del Pacto, y poniendo de relieve las tradiciones de las naciones americanas que apoyan la doctrina, pero, probablemente, estará en lo posible referirse concretamente al caso de Etiopia.

La delegación argentina espera la reacción de las demás delegaciones antes de hacer proposiciones concretas.

Si la discusión general indica una reacción favorable probablemente Argentina presentará oficialmente una proposición reafirmando la doctrina de no reconocimiento, especialmente si todos los países latinoamericanos demuestran el deseo de apoyarla.

Algunos observadores creen que

el hecho de que el memorándum italiano expresa indiferencia ante el problema del reconocimiento, facilitará la tarea argentina.

LA REUNION DE LA ASAMBLEA SU TABLA DE MATERIAS

GINEBRA, 29 (U. P.) — Convocada la sesión de la Asamblea, se reúne mañana a las 17 horas la Asamblea de la SDN para levantar las sanciones contra Italia y confesar públicamente su incapacidad para detener la conquista de Etiopia por Italia.

Los principales países están de acuerdo en que esta "época" se efectúe a la brevedad y con la menor molestia posible, postergando todos los demás asuntos hasta la asamblea de mañana.

Tres problemas dominarán la discusión de la Asamblea: Lo primero es la suspensión de las sanciones. Lo segundo es el no reconocimiento y lo tercero es el principio a caso de Etiopia, y a la reforma de la SDN.

Inglaterra y Francia esperan poder convencer a la Asamblea para que se limite a suspender las sanciones, a fin de no poner en peligro el retorno de Italia a la colaboración europea. Esto significaría tener que postergar hasta setiembre una decisión sobre los asuntos del no reconocimiento y de reforma de la SDN.

Al pedir la convocatoria de la Asamblea, decía la República Argentina "Es esencial que todos los Estados miembros de la SDN, que fué fundada a base del principio de igualdad, debieran tener la oportunidad de considerar los problemas derivados de la disputa entre Italia y Etiopia."

PERO, NO DESEAN "ASUMIR SU RESPONSABILIDAD"

Sin embargo, no es un secreto que los miembros de la SDN no desean "asumir su responsabilidad" y algunos harán un examen de sus conciencias, se considera muy improbable que se adopte ninguna nueva medida contra Italia, — antes al contrario, se levantarán las sanciones.

Las principales delegaciones han estado tratando de convencer a Argentina de que se contenta con una declaración general sobre el no reconocimiento, sin pedir a la Asamblea, tomar posiciones sobre el particular. Especialmente los británicos piensan que debería postergarse hasta la asamblea del próximo otoño y discutir, junto con la petición de Chile para la reforma de la SDN. Si se piensa generalmente, que prevalecerá esta idea, aunque puede haber sorpresas.

ITALIA NO SE HA SORPRENDIDO

ROMA, 29 (U. P.) — La declaración del señor Saavedra Lamas no ha sorprendido a los círculos políticos, ya que el comercio italo-argentino está prácticamente paralizado desde hace algunos meses.

Sin embargo, se manifiesta que esto no es la causa del mal entendimiento entre ambos países, pues las sanciones son responsables de la disminución del comercio sino las restricciones de los permisos de importación y la falta de acuerdos comerciales entre Italia y la Argentina.

La actitud del Gobierno italiano es de estricta reserva "ante a las declaraciones de Saavedra Lamas sobre la próxima Asamblea, donde se aclarará la fase actual de la actividad internacional."

Las declaraciones del Ministro de Relaciones Exteriores de Argentina se recibieron sumamente tarde para que pudiesen merecer un comentario oficial.

EL MEMORANDUM ITALIANO

GINEBRA, 29 (U. P.) — El memorándum italiano al presidente de la Asamblea, sugiere la creación de una especie de "mandato voluntario" sobre Etiopia, que se asemeja, en algunos aspectos, al tipo de mandato de la Sociedad de las Naciones sobre países atrasados.

Italia hace gestos conciliadores, tales como el de dar la seguridad de que mantendrá a la Sociedad de las Naciones informada del desarrollo de Etiopia, tal como lo hacen Gran Bretaña y Francia, con sus mandatos.

De este modo, sin dar el control a la SDN Italia cumplirá con las obligaciones de aquélla en lo que se refiere a los territorios

reparar entre ahora y el término de la temporada lluviosa algunos miles más.

La United Press supo en esferas semifocales que aproximadamente unos 50,000 hombres que se hallan hoy día en el África Oriental volverán probablemente a Italia en las próximas semanas.

La acción del Gobierno es sumamente significativa en los momentos que trata de apartar las causas de la tensión, que están obligando a rearmarse con urgencia a Gran Bretaña, y que trata de convencer a Ginebra de que el dominio italiano en Etiopia no es de fuerza, sino que coincide con el sentir de los nativos que, sostendrán los italianos en su memorándum a la SDN — han repudiado al Gobierno del Negus y aceptado gustosos al Rey Victor Manuel como su nuevo Emperador.

Se piensa en esta capital que el ademan amistoso de Italia hacia Gran Bretaña tenderá a aumentar las probabilidades de un arreglo amistoso del problema del Mediterráneo que Mussolini considera de vital importancia para sus planes de explotación del nuevo territorio.

Los observadores militares rechazan la teoría avanzada por los más nerviosos, de que la vuelta de las tropas coloniales se relacione con preparativos de Italia para un conflicto europeo, señalando el hecho que el número de tropas que se va a repatriar de inmediato es relativamente pequeño y no altera mucho los efectivos de guerra de Italia en la península, que en todo caso son ya adecuados para hacer frente a cualquier eventualidad.

De Addis Abeba llega la noticia que de un momento a otro será disuelta la columna motorizada de Aquiles Starace, que participó con éxito en la marcha sobre Gondar, ganando para Italia el fértil territorio del lago Tana, volviendo sus miembros a sus respectivas divisiones, con la posibilidad de regresar pronto a la patria. Se entiende que Starace regresará pronto a Roma.

Mientras se reúne la Asamblea de la SDN, los italianos no hacen conjeturas, creyendo que el curso de los acontecimientos serán favorables. La noticia de que el Negus pensaba encabezar la delegación de Etiopia y que se dirigía personalmente a la Asamblea creó cierto revuelo, pero no ha producido alarma.

LA DECLARACION DE SAAVEDRA LAMAS

GINEBRA, 29 (U. P.) — La declaración del señor Saavedra Lamas ha disminuido la tendencia que tenían ciertas delegaciones a criticar la iniciativa argentina de convocar la Asamblea, debido al mal entendimiento que reinaba sobre la posición argentina frente a las sanciones.

Ante la declaración llegó muy tarde para que recibiese hoy amplia consideración, los miembros de la SDN, expresan, en cambio, que constituyen un aporte interesante para aclarar la actividad argentina frente a la SDN, y al conflicto italo-etiope.

La explicación de Saavedra Lamas sobre la posición especial de la Sociedad de las Naciones sobre la aplicación de las sanciones, aclara la situación, que antes había sido confundida por muchos delegados.

Esta impresión la habían tenido antes del discurso de Sir John Simon, que el Canciller argentino rectificó.

Se espera que la declaración de Saavedra Lamas, influirá gran influencia en el debate de la Asamblea.

El delegado checoslovaco, señor Eduardo Benes renunció ayer la residencia de la 16.ª Asamblea

En vista de la confusa situación política europea, ha sido lanzada en Ginebra una campaña para obtener que se postergue la Asamblea de setiembre, de la SDN

abundantemente y el riesgo que aceptar para Ud. de perderlos, mis más sinceros agradecimientos.

GINEBRA, 29. — (U. P.) — Debido a la confusa situación política europea se ha lanzado una campaña para postergar la Asamblea de setiembre hasta octubre o noviembre. Los franceses e ingleses niegan que ellos sean los inspiradores, pero los observadores señalan el hecho que la demora beneficiará principalmente a Francia y a Gran Bretaña, cuya política exterior se encuentra extremadamente enredada.

El tiempo de la prórroga será usado para buscar solución a los problemas que traen perpleja a la SDN. Tales como el reconocimiento o no reconocimiento de la anexión de Etiopia, la reforma de la SDN, y el Pacto de Locarno.

GINEBRA, 29. — (U. P.) — El delegado chileno Rivas Vicuña y el Ministro de Relaciones Exteriores Delbos conferenciaron hoy día extensamente sobre los asuntos del conflicto italo-etiope, y según se informa, discutieron la posibilidad de formar una comisión que estudie la reforma de la Sociedad, como planteada por la Moneda.

En las discusiones participaron algunos delegados británicos quienes formaron frente común con los franceses oponiéndose a las ideas del diplomático chileno, indicando que por ahora no es conveniente plantear dicho problema.

Bélgica VOTO DE CONFIANZA AL GABINETE

BRUSELAS, 29. — (U. P.) — La Cámara otorgó un voto de confianza al Gabinete por 119 votos contra 51.

REUNION DE DELEGADOS LATINOAMERICANOS

La delegación argentina convocó a reunión a los delegados latinoamericanos para las 22 horas, para explicar la iniciativa de la Casa Rosada, y para concertar una actitud común entre los delegados de América Latina. La reunión fue secreta, y en ella, en los círculos latinoamericanos.

LOS ARGENTINOS EXPLICAN SUS PUNTOS DE VISTA

GINEBRA, 29 (U. P.) — Argentina, en una reunión de dos horas y media, explicó sus puntos de vista a la Asamblea, y pidió a los otros países latinoamericanos que, unidos, le prestasen su apoyo.

Italia anuncia su propósito de desmovilizar fuertes contingentes de sus tropas del Africa Oriental

ROMA, 29. — (U. P.) — El Gobierno ha anunciado sus planes para una desmovilización en gran escala de sus tropas en el África Oriental, como a la vez la repatriación de fuertes contingentes que actualmente se hallan en Etiopia.

La división Gavina será una de las primeras en regresar a Italia.

La división Gavina fue la que enarbó la bandera de Italia en Adowa, y más tarde derrotó a las tropas del Ras Imaru, en la región de Selaciada (Shive), del Frente Norte.

Cuando llegue al territorio patrio, esta división será recibida con demostraciones populares y honores.

Junto con esta división, regresará a Italia el séptimo regimiento de artillería de campaña.

El batallón universitario de camisas negras "Ortuzaro y Montañara" llegó el 1.º de julio desde el Somalí, donde se distinguió en las batallas del Ogaden, especialmente en la toma de Saah-Baneh.

El 7.º Batallón de Infantería, de la división Peloritana, llegará a Mesina, también procedente del Somalí.

Al desmovilizar las tropas que combatieron en el África Oriental, el Gobierno les hará entrega de una medalla conmemorativa de la campaña, permitiéndoles conservar sus uniformes, sus cascos y sus camisas negras.

Los soldados recibirán una gratificación de campaña de 200 liras. Los primeros recibirán 250 liras, los siguientes 300 liras y los últimos recibirán 400 liras.

Los oficiales de reserva recibirán un mes de sueldo adicional.

El comunicado oficial de la desmovilización dice: "La repatriación se ha hecho posible gracias a la rápida ocupación del territorio etiope y a la sumisión de los nativos. En cuanto sea posible, los primeros destacamentos en salir de Etiopia serán los primeros que partirán al comienzo de la campaña."

LA CONVENCION DE LAUSANNE Y LA REMILITARIZACION DE LOS DARDANELOS

LONDRES, 29. — (U. P.) — Tan pronto como la Conferencia de los cuatro acordó a la remilitarización de los Dardanelos por Turquía, Gran Bretaña, Italia y Japón dejaron de comprometer sus fuerzas armadas a rechazar cualquier ataque a los Estrechos, como se indicó hoy en la Cámara de los Comunes.

Esto ha sido revelado por el Vizconde Granbourn, subsecretario de Relaciones Exteriores, quien dijo a un que le interrogaba que "en el caso en que se conviniera en la remilitarización de los Dardanelos, se estimaba que desparecería el artículo 18 de la Convención de Lausanne."

Este artículo, que es sólo una concesión hecha a Turquía en cambio del desmantelamiento de los Estrechos, determina que, en caso de un ataque de sorpresa o amenaza de guerra, las potencias de Lausanne, y en todo caso Francia, Gran Bretaña, Italia y Japón, actuando en conjunto, harán frente a esas violaciones, ataques u otros actos o amenazas de guerra, por todos los medios que pueda decidir el Consejo de la Sociedad de las Naciones con este objeto."

La declaración del Vizconde Granbourn ha sido tomada como que significa que tan pronto como Turquía recupere la plena soberanía sobre los Estrechos, las cuatro potencias garantizadas quedan relevadas de su obligación de defenderla.

Estados Unidos SE INICIO EL PROCESO CONTRA ROBERT JAMES, QUE ASESINO A SU ESPOSA CON SERPIENTES

LOS ANGELES, 29. — (U. P.) — Cien personas intentaron introducirse a la vista del proceso herido a consecuencias del tiroteo.

Se cree que había un complot para provocar disturbios en las relaciones entre Yugoslavia y Bulgaria.

Yugoeslavia COMLOT PARA PERTURBAR LAS RELACIONES BULGARAS Y YUGOESLAVAS?

BELGRADO, 29. — (U. P.) — Dos gendarmes yugoeslavos fueron muertos a tiros en la ciudad fronteriza de Pirok, por Asen Nicolov, dirigente revolucionario de los macedonios. Nicolov se encuentra grave-

Exportadores norteamericanos están inquietos con respecto a las prohibiciones del cambio decretadas en Chile

WASHINGTON, 29. — (U. P.) — En fuente autorizada se ha sabido que los exportadores norteamericanos de autos, móviles, radios, sedas y medias, están sumamente inquietos y que la Intendencia de Estado con preguntas y que de las intenciones de Chile, respecto de las actuales prohibiciones del cambio que cierran los mercados chilenos para el envío de sus productos a aquel país.

Hasta el momento Chile no ha respondido a la protesta que Estados Unidos envió el mes pasado.

Se informa que hasta la fecha la actitud chilena se ha limitado a suministrar las divisas suficientes para los embarques que estaban en trámite cuando la Junta de Control de Cambios dictó la prohibición.

Los funcionarios del Departamento de Estado admitieron hoy día que la presión de los industriales sobre el Departamento mencionado ha crecido debido a la gran demora de Chile en formular su respuesta a la protesta presentada por Estados Unidos.

Estados Unidos FUE DESCUBIERTO ZIONCHECK

WASHINGTON, 29. — (U. P.) — El representante de Mr. Marion Zioncheck fué descubierto en su oficina de la capital. Hoy fué tomada declaración jurada acusando a Zioncheck de asalto, de modo que podrá ser arrestado.

Las autoridades del Estado de Maryland también están buscando a Zioncheck por haberse evadido de la casa de salud.

EL CONGRESO DE LOS PARTIDARIOS DE LA "DIVISION DE LA RIQUEZA"

BALTIMORE, 29 (U. P.) — E. Dr. F. Townsend, jefe del movimiento que propende a la "división de las riquezas", anunció que había postergado la proyectada convención del 1.º al 15 de julio fecha en que se realizará en Cleveland.

CAMINOS ESPAÑELOS INFESTADOS DE BANDIDOS

CORDOBA, 29 (U. P.) — Veinte bandidos enmascarados armados con rifles, detuvieron a unos automovilistas en el camino de Córdoba a Sevilla, en un lugar denominado Espino, y despojaron a los ocupantes de uno de los autos, los otros escaparon.

Los miembros de la Guardia Civil partieron con toda prisa para el sitio del suceso.

Los bandidos escaparon.

La Agencia Reuters, por intermedio de su correspondiente, informa que los coches asaltados son diez, incluyendo el de un paraje madrileño que perdió 1,500 pesetas en el asalto.

Los muertos son los hermanos José y Francisco Freire y una anciana de 70 años conocida sóname con el nombre de "Tía Pastora".

Los asaltantes fueron inmediatamente desconocidos por los motivos que tuvieron para originar esta tragedia.

Madrid, 29 (U. P.) — El Ministro del Interior, condecorando las interrogaciones recibidas por los periodistas sobre el era verdad que los bandidos habían detenido a unos automovilistas en el camino de Córdoba a Sevilla y que los habían quemado, dijo hoy: "Solamente un caso ha ocurrido. Luego después los criminales fueron arrestados."

Estados Unidos PINTURA IMPERMEABLE "VALDURA" A BASE DE ASFALTO, EN COLORES NEGRO, VERDE, ROJO Y CASTAÑO.

Antes de efectuar sus compras, sírvase consultar nuestras existencias y precios.

MORRISON & CO

AFUMADA 67- TELÉF. 63263-SANTIAGO

El Principado de Mónaco ha ganado con los movimientos huelguistas en los hoteles de La Riviera

Cientos de turistas se han dirigido a Montecarlo por no poder encontrar alojamiento en los establecimientos de Cannes, Niza y otras ciudades del Sur de la Francia

PARIS, 29. — (U. P.) — El lock-out declarado por los propietarios de hoteles de la Riviera a sus empleados, se está debilitando, pues los gerentes de hoteles de Montecarlo se han negado a seguir el movimiento, como también los de los grandes hoteles de Niza y Cannes.

Los hoteles pequeños han permitido a sus huéspedes quedarse en sus habitaciones, a condición de que se atiendan ellos mismos sus necesidades.

La situación de la huelga en toda Francia virtualmente ha terminado, a excepción de en la Lorena, en donde la huelga de 25,000 trabajadores de la cuenca metalúrgica de Mosela ha privado de gas a la ciudad de Metz.

PARIS, 29. — (U. P.) — Como resultado de la huelga en los muelles que ha durado toda la semana, la Línea Freycinet, la única que tiene barcos en la cámara de Marsella a Córcega, se encuentra escasa de provisiones.

Hay también 5,000 estibadores que amenazan con una huelga de adhesión en los muelles de Marsella. Puede, por lo tanto, detenerse toda la navegación en dicha bahía, a menos que la compañía Freycinet acceda a la demanda de los tripulantes de sus navíos y a las de sus estibadores.

PARIS, 29. — (U. P.) — El conflicto obrero francés ha sido beneficioso para el Principado de Mónaco, pues decenas de turistas asustados por el lock-out de la Riviera se han apresurado a partir para Montecarlo.

A pesar de que algunos de los grandes hoteles de Niza, Cannes y Jean-les-Pins se han negado a plegarse al lock-out, y otros han modificado el régimen para que pudiesen permanecer sus alojados siempre que se hicieran sus camas el movimiento ha constituido un golpe sumamente grave para el comercio del turismo.

Los diarios de Niza informan sobre la llegada de extranjeros que no saben el francés, los que pasan horas buscando un sitio donde dormir, porque no están familiarizados con los arreglos especiales.

El movimiento huelguista decaerá aunque Marsella se ve amenazada, por la segunda vez en dos semanas, con quedar todos sus navíos paralizados.

En Cía Freycinet que hace el servicio a Córcega, quedó paralizada a mediados por la huelga que desde hace 8 días hacen sus estibadores, a su vez, se enfrentan a sufrir de la escasez de productos que generalmente le llegan de Francia.

Esta huelga puede provocar otra de simpatía, de 5,000 estibadores.

Estos amenazan con plegarse al movimiento si la Cía. Freycinet no acepta sin demora las exigencias de sus obreros.

En Marsella hay alrededor de 3,000 huelguistas más, y la situación en ciudades, como Tolosa y París, continúa tensa, pues casi diariamente hay choques entre derechas e izquierdas.

Ninguna de estas retregas ha alcanzado aún proporciones graves, pero demuestran que hay nerviosidad y que pueden ocurrir incidentes más graves, especialmente al celebrarse la toma de la Basilla, el 14 de julio.

En París ha terminado el período agudo del conflicto, pero la situación es intranquila pues cada vez se considera como mayor la probabilidad de que la disolución de las Ligas se convierta en un grave problema, cuya solución no se divisa.

Los aficionados a las carreras siguen encontrando dificultades para apostar en el Pari Mutuel, pues las apuestas huelguistas colapan el local. Las autoridades hacen grandes esfuerzos para solucionar este movimiento antes de las grandes carreras del domingo próximo.

Yugoeslavia COMLOT PARA PERTURBAR LAS RELACIONES BULGARAS Y YUGOESLAVAS?

BELGRADO, 29. — (U. P.) — Dos gendarmes yugoeslavos fueron muertos a tiros en la ciudad fronteriza de Pirok, por Asen Nicolov, dirigente revolucionario de los macedonios. Nicolov se encuentra grave-

Estados Unidos PINTURA IMPERMEABLE "VALDURA" A BASE DE ASFALTO, EN COLORES NEGRO, VERDE, ROJO Y CASTAÑO.

Antes de efectuar sus compras, sírvase consultar nuestras existencias y precios.

MORRISON & CO

AFUMADA 67- TELÉF. 63263-SANTIAGO

Acalorado debate en la Cámara de los Comunes sobre si conviene o no la alianza con Francia

El laborista Attlee desencadena un enconado ataque contra el Gobierno a propósito de las declaraciones del Ministro de la Guerra en París. — La defensa de los partidarios del Gobierno. — La alianza alemana

LONDRES 29. (U. P.) — (Por Frederick Kuh). — Esta noche, el Parlamento británico se reunió en un torrencial debate sobre si convenía o no una alianza con Francia.

La discusión giró alrededor del discurso pronunciado por el Secretario de Guerra, Duff Cooper, ante la Asociación Franco-Británica, en París, el miércoles por la noche, y en el cual declaró que la amistad anglo-francesa era asunto de vida o muerte para ambos países, y se refirió a las fronteras "comunes" de las dos naciones en el Rhin.

ATTLEE PROVOCO EL DEBATE

El debate había sido provocado por el mayor Attlee, orador del partido laborista, quien pidió la discusión por ser un asunto urgente y de interés público.

Expresó que así consideraba la acción del Ministro de Guerra, al pronunciar un discurso en un país extranjero, poco antes de reunirse la Asamblea de la S.D.N., y en el cual defendió la política exterior declarada del Gobierno, y las obligaciones a que estaba sujeto este país por sus tratados.

Mr. Attlee atacó a Baldwin por tomar vacaciones en Chequers, diciendo:

"Entiendo que el primer Ministro está descansando, porque cree que hay tranquilidad."

"Pero seguramente no hay tranquilidad en las indiscretiones ministeriales."

El interpelante recordó al Parlamento que Duff Cooper había después de haberse celebrado conversaciones de Estados Mayores entre Francia y Gran Bretaña.

MANIFESTACION FRANCOFILA

Los Ministros del Gabinete se permitieron una manifestación en favor de los franceses, cuando Attlee recordó que en la comedia Duff Cooper había elimitado las relaciones franco-británicas, y el Ministro de Guerra usó de la frase "pacto de entente cordial"; pero no

En la cancha central de Wimbledon jugará hoy Anita Lizana con Helen Jacobs, en el 4.º match del día

Muchos entendidos hay que se inclinan a creer que la chilena tiene chance de derrotar a la jugadora rival, pero en general se está de acuerdo que le costará

OTRAS ACTIVIDADES DEPORTIVAS EN TODO EL MUNDO, AYER LUNES

WIMBLEDON, 29. (U. P.) — Anita Lizana jugará con Helen Jacobs mañana martes el cuarto match en la cancha central de Wimbledon. Muchos expertos se inclinan a pensar que triunfará la señorita Lizana, aunque en general están de acuerdo que será una ardua tarea.

En los cuartos finales del torneo de Wimbledon, el portorriqueño Ricardo Sánchez derrotó al australiano Adrian Paterson, por el marcador de 62, 64 y 64, y el británico Fred Perry al norteamericano Bryan Grant por 64, 63 y 61.

Con esto, los jugadores Budette y Perry quedan clasificados para las semifinales de simples para hombres.

Helen Jacobs y Sarah Bayhan derrotaron a Madry Couquerque y Gertruida Terwindt, por 62 y 75.

Otros resultados son los siguientes: Hilda Sperling contra Willie Adams, 61 y 60; Dorothy Round contra May Whitmarsh, 64 y 62; Dorothy Anslus y Sylvia Henroth contra Parr y Sargeant, 62 y 61; Jadwiga Jedziewska contra Susan Joel, 61, 46 y 62; Kay Stammers contra Eileen James, 75 y 62; Donald Budge y Sarah Fawcett contra Fawcett y Lumb, 63 y 61; Simone Mathieu contra Mary Hardwick, 62, 46 y 65; Gottfried von Cramm contra Jack Crawford, 61, 75 y 64; Tana Swol y Peterson contra Varface y Anderson, 62, 36 y 63; "Bunny" Austin contra Willner Allison, 61, 64 y 75.

Los matches de hoy fueron jugados ante 20,000 personas. La cancha estaba resbalosa, como resultado de la lluvia.

El match Allison-Austin estuvo suspendido durante una hora a causa de la lluvia, en el segundo set. Allison ofreció no resistencia, hasta el último set, en el cual combatió con decisión. En el décimo game, Austin estuvo cuatro veces a punto de ganar, pero no pudo romper la defensa de Allison. Sin embargo, Austin ganó los dos últimos games y el match estando Allison exhausto y cansado al jugar los dos sets.

Robertson y Whitstrom ganaron a Butler y Eise Pitman, por 61 y 63.

En el match de Johnny van Wyn y Mrs. van Ron contra

uso de relieve otro pacto, el de la S.D.N."

Attlee gritó esta frase, mientras que sus partidarios laboristas también gritaban, aprobándolo.

El referirse a la observación de Duff Cooper, en el mismo discurso, de que Gran Bretaña había entrado a la guerra mundial defendiendo intereses vitales, Attlee expresó que lamentaba que el Ministro de Guerra atribuyese la participación de Gran Bretaña en la guerra a intereses personales, agregando:

"El Secretario de Guerra ha expresado la idea de que hay una necesidad absoluta de que nosotros y Francia permanezcamos juntos."

"He aquí la gravedad de la posición. "Es un desmesurado a nuevas obligaciones del Pacto y del Tratado de Locarno, y significa que un país debe estar ligado a otro, compartiéndolo sus querencias, sean buenas o malas."

"Nuestra obligación es estar contra el agresor, y la misma obligación compromete a Francia."

"Es indeseable que los Ministros se mezclen en asuntos del Ministerio de Relaciones Exteriores en esa forma."

CHURCHILL ATACA A ATTLEE

Mr. Winston Churchill se levantó rápidamente para atacar a Attlee y defender al Ministro de Guerra, y dijo:

"Espero que el Gobierno no presentará excusas por el discurso de Mr. Duff Cooper."

"Opino que ese discurso fue una declaración sobre política."

"Pero fue un discurso de nueva política."

"No está comprendido en la amplia visión de política que el Gobierno ha declarado?"

"La conducta que observó el Ministro de Guerra me parece que ha sido escrupulosamente cautelosa y correcta."

"Efectivamente, antes había enviado su discurso al Secretario de Relaciones Exteriores."

Churchill manifestó que el hecho de que Attlee hubiese visto a M. Blum en París, antes de que el Sr. Duff Cooper, era, por lo menos, una acción que se prestaba a las mismas críticas que las que él hacía contra el Secretario de Guerra.

DECLARACION DE SIR JOHN SIMON

LONDRES 29. (U. P.) — Dando respuesta a diversas preguntas acerca del discurso que Mr. Duff-Cooper pronunció en París, Sir John Simon dijo hoy en la Cámara de los Comunes que el Ministerio de la Guerra dirigía la palabra a la sociedad que existe con el propósito de promover amistosas relaciones anglo-francesas, y observó que no hizo una declaración de política, sino que pronunció un discurso que dedicó a recalcar los elementos comunes a los dos países.

Ruidosas ovaciones saludaron la declaración de Sir John Simon, de que el sitio para toda declaración de política era el Parlamento, y de que la política británica fue ampliamente expuesta por Mr. Eden en el debate del 18 y del 23 del presente mes.

"Las observaciones del Ministro de la Guerra— continuó diciendo Sir John Simon— no estaban destinadas de manera alguna a afectar antagonicamente las declaraciones del Ministro de Relaciones Exteriores."

"Como un gesto de equidad hacia él, debo agregar que Mr. Duff-Cooper omitió el borrador de su discurso al Ministerio de Relaciones Exteriores y fue alterado en algunos aspectos a insinuación del Ministerio."

"Entiendo que el discurso en cuestión no fue revisado personalmente por el Ministro de Relaciones Exteriores, pero ello sí debe a la presión de las otras preocupaciones de este Ministro, no siendo de ninguna manera intencional."

Mr. Ernest Thurtle, miembro laborista, preguntó a Sir John Simon si él se daba cuenta de que tales porfucamientos por distintos miembros del Gabinete, y que no estaban de acuerdo con la política declarada por el Gobierno "están provocando gran inquietud en el país."

Mr. Thurtle solicitó que se pidiera al Premier Baldwin "imponer disciplina en su Gabinete."

Sir John Simon, respondiendo a la interrogación de Mr. Thurtle y otras, afirmó que el discurso de Mr. Duff Cooper no contenía una declaración de política.

Los pasillos de la Cámara de los Comunes fueron el teatro de agitados comentarios después de que Sir John Simon anunció que el Ministerio de Relaciones Exteriores había revisado el borrador del discurso de Mr. Duff-Cooper.

Esta revelación fue considerada como un indicio momentáneo de que el rearme alemán impulsado a Gran Bretaña a apresurar la reanudación de la entente anglo-francesa.

SIMON TRATA DE ARREGLIAR LA SITUACION

Advertido de la tempestad que Mr. Duff-Cooper había hecho desatender en Alemania, Sir John Simon hizo todo lo posible para suavizar las observaciones del Ministro de la Guerra. Desmintió que Mr. Duff-Cooper haya propugnado una alianza franco-británica, y aseguró que la puerta estaba abierta para un entendimiento pacífico con Alemania.

Pero el diputado laborista Mr. Herbert Morrison se hizo eco de la impresión predominante cuando describió a las palabras de Mr. Duff-Cooper en el sentido de que "constituyen una rígida declaración de que una alianza franco-británica es una guerra, Gran Bretaña la apoyará sin considerar como Francia se vio envuelta en ella."

La votación, de 284 a 136 con que se rechazó la moción de censura a Mr. Duff-Cooper, no representaba el verdadero sentir del Parlamento, puesto que la minoría comprendía a los laboristas anti-alistas.

Este resultado equivale a aprobar el discurso del Ministerio de Relaciones Exteriores.

TRES HORAS DE DEBATE

Es significativo que durante el debate, que duró tres horas y media, ningún orador mencionó las observaciones francofilas de Mr. Duff-Cooper, y ningún diputado apoyó el llamado que hizo Sir John Simon a favor de la amistad con el Reich.

Los señores de la Cámara de los Comunes fueron el teatro de agitados comentarios después de que Sir John Simon anunció que el Ministerio de Relaciones Exteriores había revisado el borrador del discurso de Mr. Duff-Cooper.

Esta revelación fue considerada como un indicio momentáneo de que el rearme alemán impulsado a Gran Bretaña a apresurar la reanudación de la entente anglo-francesa.

Gran Bretaña y Francia están de acuerdo en no reconocer la anexión de Etiopía por Italia

También quedaron de acuerdo ayer en cuanto a la forma de eliminación de las sanciones

EL PRIMER ACUERDO POLITICO ANGLO FRANCES DE IMPORTANCIA DESDE QUE HITLER REMILITARIZO LA RENANIA

PARIS 29. (U. P.) — (Por Ralph Heinzen). — Hoy, en vísperas de la importante sesión de la Asamblea de la Sociedad de las Naciones en que las sanciones serán separadas definitivamente, se ha producido el primer acuerdo político completo entre Gran Bretaña y Francia, con respecto a los problemas de mayor importancia, desde que Hitler transformó la calma de Europa el 7 de marzo, haciendo entrar tropas a la zona del Rhin.

El entusiasta "Times" de Londres califica este acuerdo de Mr. Eden con M. Blum y Dole como "una colaboración que hace recordar los días de Sir Austen Chamberlain y Aristides Briand"; pero la prensa francesa le encuentra el defecto de que es un acuerdo negativo, no positivo. Francia y Gran Bretaña convienen en "no hacer" ciertas cosas; pero no convienen en "hacer" algo.

El acuerdo, concluido en una pintoresca casa campestre del lado francés del Lago Lemán, que lleva el curioso nombre de Auberge de la Vieille Forêt — con todo el despliegue teatral de un director diplomático capaz— puede ser resumido en cinco puntos:

1.º Francia y Gran Bretaña están de acuerdo en cuanto al procedimiento para la eliminación de las sanciones.

2.º No habrá reconocimiento de la conquista de Etiopía por Italia.

3.º No se harán negociaciones generales inmediatas con Italia.

4.º La reunión de las potencias de Locarno en Bruselas, a comienzos de julio, será solamente una reunión extraparlamentaria, para satisfacer a la opinión pública francesa; a menos de que, mientras tanto, Hitler da respuesta al cuestionario de Mr. Eden, cuando así a dicha reunión alguna labor real que hacer.

5.º Todavía no ha llegado el momento para la reforma de la Sociedad de las Naciones, y no es probable que se nombre con ese objeto una comisión durante la actual sesión de Ginebra.

Francia y Gran Bretaña parecen estar de acuerdo en que, en vez de reformar la Sociedad de las Naciones, basta con interpretar las partes esenciales de los artículos 11 y 16 para hacer que las futuras sanciones sean más efectivas.

Los franceses esperan que la aceptación de la presidencia de la asamblea de mañana, por M. van Zeeland sea un preludio de su aceptación de la sugerencia de convocar a una reunión posible una vez terminada la sesión de Ginebra.

M. Blum y Mr. Eden volverán a reunirse de nuevo el miércoles en la mañana, para calentar las botellas de los discursos que cada uno de ellos hará en la Asamblea en la tarde, porque están ansiosos de que sus apocadas diferencias entre sus posiciones ya anunciadas. M. Blum, sin extraviarse en cuestiones de procedimiento, se propone expresar sucintamente los principios básicos de la política exterior francesa, especialmente en lo que se refiere a la Sociedad de las Naciones y a la seguridad de Europa.

A menos de que cambie de propósito, se espera que M. Blum repita por tercera vez su invitación a Hitler: la solución de las diferencias franco-alemanas.

El delegado etíope, el Ras Tassibu, que visitó en la mañana a M. Delbos en Ginebra, anunció la intención del Negus de intervenir en el debate, para relatar las condiciones en que los ejércitos itálicos ocuparon parte de Etiopía. El Negus, en nombre del Gobierno provisional instalado en Gore, se propone pedir a la Sociedad de las Naciones ayuda financiera, en la forma de embarques de armas y municiones.

Los partidarios del Negus que hoy en esta ciudad dicen que sus planes de esta son incompletos, pues todo depende de la forma en que se presenten el debate en la Sociedad de las Naciones, pero si ese debate demuestra que las pequeñas potencias decaen que la S.D.N., ayude, el Negus puede volver a Etiopía a unirse con el Gobierno de Gore por vía del Egipto y el Sudán, para tomar personalmente el comando del resto de sus ejércitos y emprender operaciones de guerrillas contra los itálicos.

M. Delbos también se vio con el delegado chileno señor Vásquez y con el austriaco canciller Schuschnigg, fuera de Ginebra durante la sesión de la Sociedad de las Naciones, para presentar a qué un impreso de restauración en cualquier interés de los itálicos.

En cuanto se refiere a la forma de la Sociedad de las Naciones, la atención general está dirigida ahora a la proposición de las naciones medianas, regiones, en conformidad con el Pacto, estarán preparadas para iniciar una acción conjunta contra un agresor. Se espera que todos los miembros de la S.D.N. asuman alguna responsabilidad de carácter militar. En el caso de que se vieran comprometidos en una acción económica por medio de la acción económica de todos los demás miembros de la S.D.N.

La nación que no se comprometa a operación militar aunque fueran de carácter regional, no tendrán derecho a obtener el apoyo económico o activo si se viera en dificultades.

De este modo, se elaboraría acuerdos militares regionales los que cada país debería tener en agregarse, pues de esta manera se expondría a aislado en la hora en que viera en peligro.

M. Delbos también se vio con el delegado chileno señor Vásquez y con el austriaco canciller Schuschnigg, fuera de Ginebra durante la sesión de la Sociedad de las Naciones, para presentar a qué un impreso de restauración en cualquier interés de los itálicos.

En cuanto se refiere a la forma de la Sociedad de las Naciones, la atención general está dirigida ahora a la proposición de las naciones medianas, regiones, en conformidad con el Pacto, estarán preparadas para iniciar una acción conjunta contra un agresor. Se espera que todos los miembros de la S.D.N. asuman alguna responsabilidad de carácter militar. En el caso de que se vieran comprometidos en una acción económica por medio de la acción económica de todos los demás miembros de la S.D.N.

La nación que no se comprometa a operación militar aunque fueran de carácter regional, no tendrán derecho a obtener el apoyo económico o activo si se viera en dificultades.

De este modo, se elaboraría acuerdos militares regionales los que cada país debería tener en agregarse, pues de esta manera se expondría a aislado en la hora en que viera en peligro.

M. Delbos también se vio con el delegado chileno señor Vásquez y con el austriaco canciller Schuschnigg, fuera de Ginebra durante la sesión de la Sociedad de las Naciones, para presentar a qué un impreso de restauración en cualquier interés de los itálicos.

En cuanto se refiere a la forma de la Sociedad de las Naciones, la atención general está dirigida ahora a la proposición de las naciones medianas, regiones, en conformidad con el Pacto, estarán preparadas para iniciar una acción conjunta contra un agresor. Se espera que todos los miembros de la S.D.N. asuman alguna responsabilidad de carácter militar. En el caso de que se vieran comprometidos en una acción económica por medio de la acción económica de todos los demás miembros de la S.D.N.

La nación que no se comprometa a operación militar aunque fueran de carácter regional, no tendrán derecho a obtener el apoyo económico o activo si se viera en dificultades.

De este modo, se elaboraría acuerdos militares regionales los que cada país debería tener en agregarse, pues de esta manera se expondría a aislado en la hora en que viera en peligro.

M. Delbos también se vio con el delegado chileno señor Vásquez y con el austriaco canciller Schuschnigg, fuera de Ginebra durante la sesión de la Sociedad de las Naciones, para presentar a qué un impreso de restauración en cualquier interés de los itálicos.

En cuanto se refiere a la forma de la Sociedad de las Naciones, la atención general está dirigida ahora a la proposición de las naciones medianas, regiones, en conformidad con el Pacto, estarán preparadas para iniciar una acción conjunta contra un agresor. Se espera que todos los miembros de la S.D.N. asuman alguna responsabilidad de carácter militar. En el caso de que se vieran comprometidos en una acción económica por medio de la acción económica de todos los demás miembros de la S.D.N.

La nación que no se comprometa a operación militar aunque fueran de carácter regional, no tendrán derecho a obtener el apoyo económico o activo si se viera en dificultades.

De este modo, se elaboraría acuerdos militares regionales los que cada país debería tener en agregarse, pues de esta manera se expondría a aislado en la hora en que viera en peligro.

M. Delbos también se vio con el delegado chileno señor Vásquez y con el austriaco canciller Schuschnigg, fuera de Ginebra durante la sesión de la Sociedad de las Naciones, para presentar a qué un impreso de restauración en cualquier interés de los itálicos.

En cuanto se refiere a la forma de la Sociedad de las Naciones, la atención general está dirigida ahora a la proposición de las naciones medianas, regiones, en conformidad con el Pacto, estarán preparadas para iniciar una acción conjunta contra un agresor. Se espera que todos los miembros de la S.D.N. asuman alguna responsabilidad de carácter militar. En el caso de que se vieran comprometidos en una acción económica por medio de la acción económica de todos los demás miembros de la S.D.N.

La nación que no se comprometa a operación militar aunque fueran de carácter regional, no tendrán derecho a obtener el apoyo económico o activo si se viera en dificultades.

De este modo, se elaboraría acuerdos militares regionales los que cada país debería tener en agregarse, pues de esta manera se expondría a aislado en la hora en que viera en peligro.

M. Delbos también se vio con el delegado chileno señor Vásquez y con el austriaco canciller Schuschnigg, fuera de Ginebra durante la sesión de la Sociedad de las Naciones, para presentar a qué un impreso de restauración en cualquier interés de los itálicos.

Arturo Godoy y Luis A. Firpo pelearán el 11 de julio próximo en el Luna Park

BUENOS AIRES, 29. (U. P.) — Se está concertando la pelea entre Arturo Godoy y Luis Firpo en el Luna Park, para el 11 de julio. Hoy se realizaron dos reuniones, en las cuales participaron los dirigentes del Luna Park.

En lo relacionado con el máximo de rounds que deberá tener el combate, el representante de Firpo solicita una duración máxima de diez rounds; por su parte, el representante de Godoy propone una duración de quince rounds. Esta dificultad se tratará de solucionar mañana en una entrevista con los representantes.

DEL INTERIOR

CONCEPCION

Cancha de football habrá en Coelemu

COELEMU, 29. — El comité pro cancha de fútbol, en su última reunión, designó el siguiente directorio:

Presidente señor Heriberto Troncoso U. (por la Municipalidad)

Secretario, señor Domingo Troncoso O. (por el "Libertad F. C.")

Tesorero, señor Pedro A. Cruz M. (por el Dep. "Arturo Prat")

Directores, señores: Francisco Pino (A. Prat) y Gerardo Venegas (Libertad). — (Corresponsal)

AYUDA A HIJOS DE MODESTOS OBREROS

TALCAHUANO, 29. — El Apostadero Naval obsequio calzado a trece estudiantes, hijos de modestas familias de obreros que viven en el recinto del Apostadero.

Esta actitud de la jefatura del Apostadero ha sido elogiosamente comentada, por cuanto con ella ha ido en ayuda directa de varias familias verdaderamente necesitadas de recursos. — (Echeverría)

currieron, además, el señor Alcalde don Domingo Barardi y Regidor don Felipe Bravo.

El acuerdo de mayor importancia que se tomó a instancia de la Dirección General de Obras Públicas, fue de terminar el puente de Codoa como el de mayor urgencia de construir. — (Corresponsal)

ALMUERZO EN HONOR DEL SEÑOR JUAN LAGARRIGUE

Los Angeles 29. — El Rotary Club, en su última reunión, acordó donar catres y camas para la sala de niños del hospital "San Sebastián", de esta ciudad.

Se acordó también instalar una plaza de juegos infantiles para cuyo efecto se ha comenzado a reunir los fondos necesarios. — (Corresponsal)

O'HIGGINS

Reconstrucción de un puente

SAN VICENTE DE TAGUA TAGUA, 29. — Presidió por el señor Gobernador, sesión de la Junta Departamental de Caminos, con asistencia de los señores: Ingeniero de la Provincia y miembros, señores: Astorga, Silva y Brown, Con-

Asistentes al almuerzo ofrecido a don Juan Lagarrigue, con motivo de la colocación de la primera piedra del Estadio Ferroviario de Valparaíso

NOTICIAS DE TODO EL PAIS

ANTOPAGASTA. — Se efectuó el matrimonio de señor Aurelio Montes Valdés con la señorita Amy Florence Becher López.

CHUQUICAMATA, 27. — Profundo sentimiento de pesar ha causado el trágico fallecimiento del señor César Reyes, antiguo y meritorio empleado de la Chile Exploration Co.

OVALLE. — Muy lamentado ha sido el fallecimiento de la señora Jacoba Araya de Muñoz.

— Solemnes fueron los funerales del señor Horacio Gebaud H. efectuados después de unas solemnes honras fúnebres oficiadas en la iglesia parroquial.

TALCAHUANO. — Privadamente se efectuó el matrimonio del señor Abdón Andrade Romero con la señorita Rómula Vera Guerra.

CONCEPCION. — Con motivo del cumpleaños del señor Luis Alejo Montenegro y señorita Luisa Cofre, un grupo de sus amigos les ofrecieron una manifestación en los salones del Café Vienés.

Asistieron las siguientes personas: señoras Luisa Cofre, María Montenegro, Ana Bermudez, Rosa Cofre, Eliana Sofía, Eleanora Muñoz, Raquel Miranda, Ruth Silva, Olga Cifuentes, Margarita G. Urbib, Adriana Spano, Alicia Cofre, Lucha Cofre, María Cofre, Nana Campero, señores Alejandro Montenegro, Guillermo Ariza M., Guillermo Aguilera, Juan Fernández, Abel Ponceco, Tito Villouat, Mario Silva, Manuel Calcagno, Juan Paredes, Luciano Díaz Hugo Bórquez, Humberto Muñoz, Jorge Sotomayor Carrasco y Pedro Roca.

— Ha nacido un hijo del señor Luis Carrasco S. y de la señora Ana González de Carrasco.

PENCO. — Fué bautizada Irma Ivonne, hija del señor Rolando Legrand y de la señora Irma G. de Legrand.

Fueron padrinos don Julián Domínguez y señora Hortensia G. de Domínguez.

VALDIVIA

Población obrera en la Isla Teja

VALDIVIA, 29. — A mediados del próximo mes de julio, se iniciará la construcción de la población obrera en la Isla Teja, que proyecta la Caja

del Seguro Obrero, en los terrenos comprados para efecto a la firma Rudloff.

Los trabajos preliminares están bastante adelantados. Se espera que antes de fin de año esté terminada completamente. — (Corresponsal)

MAGALLANES

Postas de primeros auxilios médicos

MAGALLANES 27. — En Tierra del Fuego fueron inauguradas dos postas de primeros auxilios médicos que ha instalado la Caja del Seguro Obrero Obligatorio, a objeto de atender a los numerosos asegurados que existen en esa región.

Para la instalación de estas dos postas se ha tenido que salvar grandes obstáculos, por orden material, por cuanto todos los elementos para su construcción fueron enviados que ser llevados desde Magallanes. — (Alvarez)

Libertad de reos de buena conducta

SE SOLICITA CON MOTIVO DEL CENTENARIO DE VALPARAISO

La Unión de Empleados Públicos Subalternos de Aconcagua, en virtud de una comunicación al presidente del Comité del Centenario de Valparaíso, señor Ruz, solicitándole que interpusiera sus buenos oficios ante el Supremo Gobierno para que, con motivo de la conmemoración del centenario de esta ciudad, se indicara a los reos que han observado buena conducta irreprochable que hayan sido condenados por primera vez.

A LA VILLE DE NICE

INICIA HOY SU GRAN LIQUIDACION ANUAL

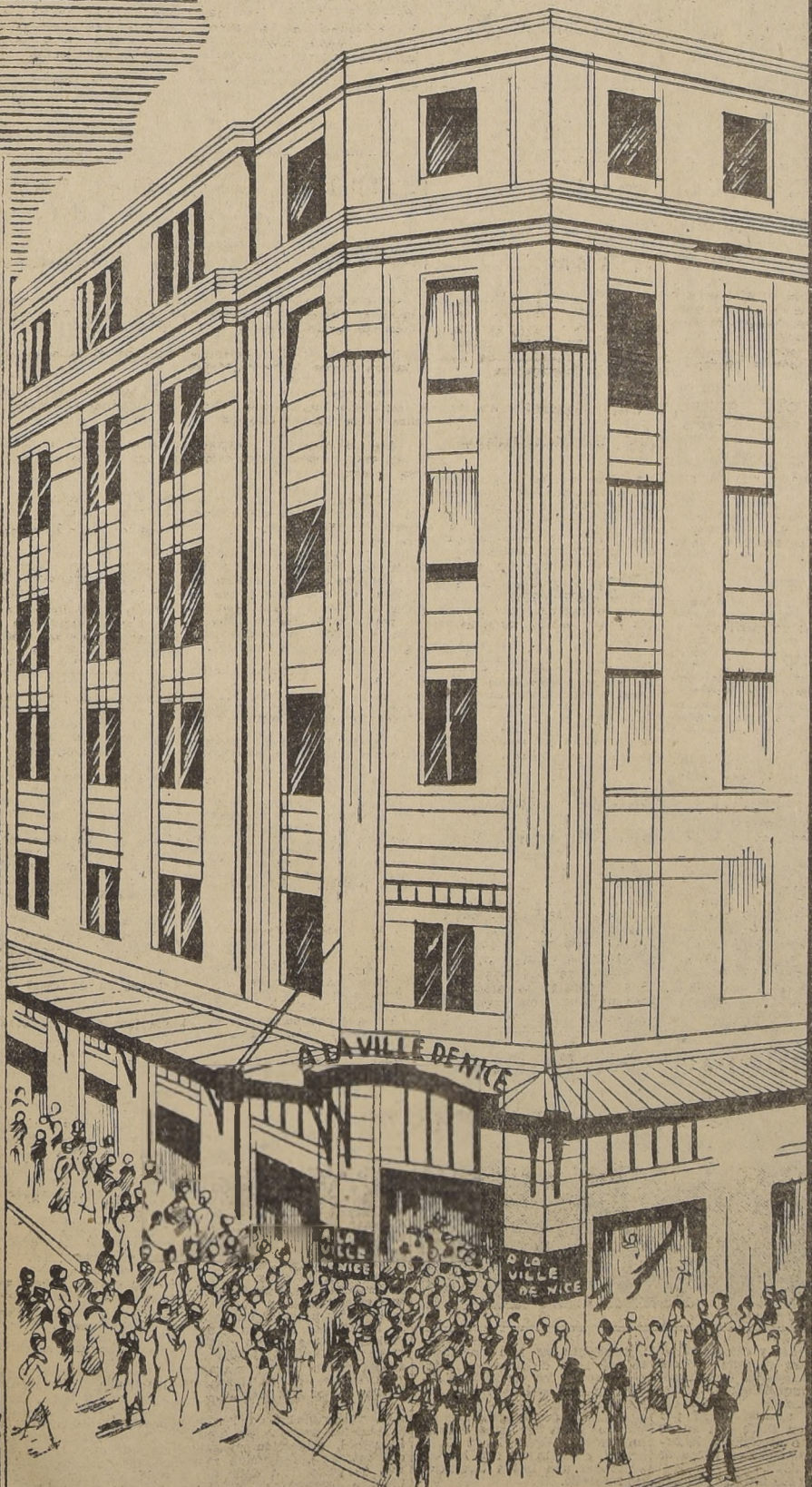

He aquí algunas de nuestras grandes oportunidades

- COLONIA "A LA VILLE DE NICE". Frasco 14 litro. \$ **10.00**
- GUANTES imitación gamuza, lindos modelos, clase muy fina. \$ **16.80**
- CARTERA Marroquí, forro seda, modelo gran moda \$ **35.00**
- CALZONES y camisas algodón mercerizado, todos los talles y colores . . . \$ **4.50**
- MEDIAS de finísima malla opaca, talón francés. . \$ **4.50**
- COMBINACION enagua en Jersey liso. \$ **14.90**

- CHOMBA DE LANA, manga larga, surtido completo de colores. . . . \$ **11.50**
- CHALECOS de lana, surtido colores y talles . . . \$ **12.90**
- BATAS DE BOMBASI, confección esmerada. . . . \$ **68.00**
- CALZON de goma para guaguas. \$ **4.50**
- ABRIGOS de franela de lana, para niñas, primera edad. \$ **70.00**
- VESTIDOS en género de lana, para niñas, primera edad. \$ **65.00**

Departamento Confección Señoras

- ABRIGOS rico mouflon, modelos de última novedad: **238.-**
- ABRIGOS confeccionados en rico tweed de pura lana: **198.-**
- VESTIDOS de lana, modelos de gran moda: **148.-**
- TRAJES SASTRE en casimir de lana importado, con forro de seda: **225.-**

Departamento Niños

- CALCETINES Sport, calidad muy buena, colores blanco, negro y cáscara: **3.20**
- CAMISAS BLANCAS, cuello sport, manga larga, todos los tamaños: **15.80**
- TRAJES CASIMIR importado, retazo para jockey, de 6 a 9 años: **75.00**
- SOBRETODOS tela pura lana, modelo cruzado: **78.00**

Departamento Lanas, Sedas y Algodones

- KASHA DE LANA importada, para vestidos, saldo de colores, ancho 140 cms.: **21.00**
- ANGORA IMPORTADA, para vestidos, clase muy fina, en cuadros y dibujos de alta novedad: **55.00**
- PAÑO SEDAN importado, para abrigos, surtido de colores, ancho 140 cms., clase muy fina: **68.00**
- ESPUMILLA TRAME importada, especial para forro, surtido de colores, ancho 100 cms.: **12.80**
- SEDA FANTASIA para vestidos, importada, surtido de colores: **22.80**
- SEDA FLOREADA para vestidos, importada, ancho 100 cms., saldo de colores: **29.00**
- TERCIOPELO INGLES borlón, para vestidos, colores de moda: **39.00**
- TERCIOPELO INGLES para vestidos, ancho 90 cms., todos los colores: **54.00**

Departamento Caballeros

- SOBRETODOS "THE OXFORD" género fantasía, pura lana, confección esmerada: **235.-**
- SOBRETODOS tela "Burberry's" importada, colchados, con forro de seda: **680.-**
- SOMBRERO fieltro extra, forro de seda, surtido de colores y negro: **35.00**
- CAMISAS de un color y fantasía, cuello pegado, tela inglesa: **25.80**
- PIJAMAS moletón listas anchas, clase muy buena: **68.00**
- CORBATAS pura seda importada, lindos estilos: **8.80**
- CALCETINES hilo con seda reforzados, colores nuevos: **4.50**

VISITE nuestra SECCION COMESTIBLES
Despachamos pedidos de Provincias contra reembolso

A LA VILLE DE NICE
AHUMADA ESQ. HUERFANOS

Los ex alumnos del Blanco Encalada

Un comité formado por los señores Gerardo Cortés, Rafael Rivera, Edo. Morales, Enrique Prieto, Roberto Videla, Mario Villalón, y Reinaldo, Hno. Jorge, designaron a ver los numerosos ex alumnos del Liceo Blanco Encalada, asistentes a una reunión efectuada en el Instituto Zamborano.

Además se tomaron los siguientes acuerdos:

1. Asistir en masa a las fiestas que se efectuarán en el mes de agosto próximo, en Talca, reuniendo fondos para constituir, con ocasión de la celebración de las Bodas de Plata, alguna obra de carácter social duradero; 3.0. Nombrar un comité ejecutivo, que con amplios poderes, tome a su cargo todo lo relacionado con la participación de los ex alumnos de Santiago.
2. Se acordó también, enviar una circular a todos los ex alumnos pidiéndoles su colaboración; nombrar para este objeto un numeroso grupo de ex alumnos, y finalmente, organizar la secretaría y la tesorería en forma de facultar a la labor. En el Comité Ejecutivo más arriba indicado, se reunió el jueves próximo, en el Instituto Zamborano, a las 10 p. m.

Velada cultural en la Sociedad Artesanos

Con una interesante disertación del Sr. Manuel Marchant sobre "Substitución" se realizó mañana una interesante velada cultural y artística en la Sociedad Artesanos La Unión, Riquelme 831. Hará la parte artística la Sección respectiva de la Federación Cultural Obrera. La entrada será gratuita y la Sociedad Artesanos invita a todos sus socios, familias y obreros y empleados en general.

La Comisión de Fiestas de la Sociedad Artesanos sesionó hoy a las 11 y 12 y el Directorio lo hará el jueves, a la misma hora.

En la mañana de ayer fueron sepultados los restos del carabinero Juan Vallejos

Este modesto servidor público fué asesinado el sábado durante una refriega entre gitanos CONCURRIO AL SEPELIO EL GENERAL ARRIAGADA

A una ceremonia emocionante dieron lugar las funerales del carabinero Juan Vallejos Guzmán, muerto a consecuencia de las heridas que recibió al tratar de poner orden durante una refriega que provocaron unos gitanos en un negocio de la calle Lince, y sepultado ayer en la mañana en el Cementerio General.

Este suceso se produjo el sábado en la noche. El carabinero Vallejos y el carabinero Luis Serdán de la Sexta Comisaría, fueron llamados a intervenir en los momentos en que varios matones estaban disputando ferozmente un negocio de licor. Ambos fueron recibidos a balazos, falleciendo el primero en el camino a la Asistancia Pública. El carabinero Sepúlveda quedó en estado grave.

LOS FUNERALES

A los funerales concurrieron delegaciones de tropas de las diversas comisarias y también estuvo presente el Director General don Humberto Arriagada. Antes de inhumarse los restos pronunciaron discursos el general Arriagada, el mayor Julio Benavides y el teniente Heriberto Tejada León, quien hizo uso de la palabra a nombre de la Sexta Comisaría.

El discurso del teniente Tejada León es el siguiente:

"Formar el tercer turno!"

Y a esta voz de mando, el carabinero Juan Vallejos Guzmán, se adelantó para ir al encuentro de la muerte, en cumplimiento de su deber.

Un hombre más de nuestras filas, que con y otra deuda que contrae la sociedad con el Cuerpo de Carabineros de Chile.

Manifestación a D. Alberto Romero

A pedido de un grupo numeroso de adherentes, se postergó la semana pasada, la manifestación que los escritores, periodistas y amigos, organizaron en honor del escritor nacional Alberto Romero, como un homenaje de simpatía por el éxito literario alcanzado con su reciente obra "La mala estrella de Peruch González".

Esta demostración se ha fijado para mañana en el Restaurant "Da Cavado", donde se continúan recibiendo las adhesiones.

Homenaje a varios maestros muertos

Los miembros de la Sociedad de Profesores de Instrucción Primaria visitaron ayer el Cementerio General, para cumplir el acuerdo adoptado en una fecha anterior, en el sentido de realizar todos los años, una romería hasta las tumbas de los compañeros fallecidos.

Esta romería fué encabezada por los dirigentes de la institución, señores Ramón Luis Ortúzar, Carlos Valdivia Castro, Alfredo Torrealba, y Osvaldo Pérez y la señorita Sara Reyes.

Los maestros colocaron coronas de flores y otras ofrendas en la tumba de don Aniceto Gallardo, fundador y servidor abnegado de la organización, durante treinta y dos años. Luego visitaron el monumento de la Sociedad, donde descansan, entre otros los restos de los profesores Ismael Farraguz, Angel P. Tapia, José Tadeo Sepúlveda y Hortencia Olivares Treldo; después visitaron la tumba de la familia Díaz Lira, y luego, la del maestro don José Bernardo Suárez.

Más de 3.500 alumnos asisten a clases en Escuelas de la Soc. de Instrucción Primaria

En la última sesión del Directorio, se conocieron interesantes informaciones sobre la marcha de estos planteles

En la última sesión del Directorio de la Sociedad de Instrucción Primaria, organismo que hace funcionar diez modernas escuelas en la capital, se leyeron los estados semanales que presentan los directores de estos establecimientos, pudiéndose comprobar que en la actualidad concurre a clases un promedio de 3.534 alumnos de los 4.110 alumnos matriculados. Esta noticia fué muy bien recibida en el seno del organismo que mencionamos.

En esta misma sesión se tomó conocimiento de que el doctor don Carlos Avendaño practicó un detenido examen de salud a los alumnos que asisten a la Escuela

Hoy sesionará el Municipio

Hoy de 10 a 21 horas celebrará sesión la Corporación Municipal para tratar sobre interesantes materias que figuran en la tabla.

La primera hora de la sesión será secreta, a fin de despa- char numerosas solicitudes particulares.

Pérez Los doctores Avendaño Kausel y González, practicaron también la visita médica semanal.

Se acordó felicitar al profesor don Oscar Valenzuela Muñoz, por la hermosa labor cultural desarrollada en la Escuela Nocturna. También se tomó nota de un importante pedido de Silabarios Matte hecho desde Venezuela.

En vista de que próximamente se cumplirán 80 años de la fundación de la Sociedad de Instrucción Primaria, se comisionó a los señores Méndez, Hamel, Irarrázaval para estudiar la manera de celebrar este acontecimiento.

El bimotor Curtiss Cándor-2 de la Línea Aérea Nacional se incendió ayer en Copiapó

La máquina quedó parcialmente destuida, pero los pasajeros se salvaron, pues habían bajado para almorzar ESTABAN LLENANDO DE BENCINA LOS ESTANQUES

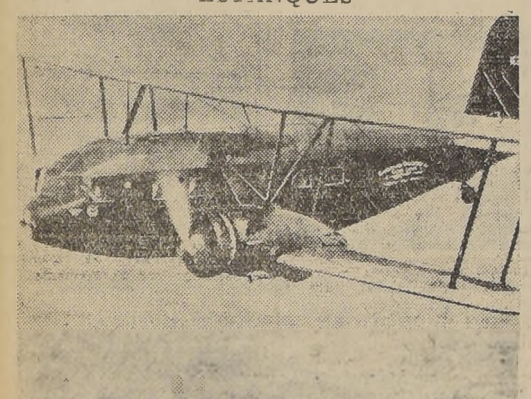

El bimotor Curtiss Cándor, que ayer quedó parcialmente destruido al incendiarse en el campo de aterrizaje de Copiapó

Ayer se incendió parcialmente en el campo de aterrizaje de Copiapó el bimotor Cándor No 2 de la Línea Aérea Nacional, avión para catorce pasajeros, adquirido recientemente en Estados Unidos, junto con otras tres máquinas del mismo tipo. El incendio se produjo cuando el personal del aeródromo estaba ocupado en llenar los estanques de gasolina. La aeronave había llegado a Copiapó procedente del norte, y cumpliendo el itinerario regular de la Línea Aérea. En el momento del incendio todos los tripulantes y pasajeros habían descendido de la aeronave de tal manera que no hubo desgracias personales.

DE ARICA A SANTIAGO

El avión debía realizar ayer el viaje Arica-Santiago. Pilotaba la nave el teniente, don Julio Tapia, y viajaban en él, además, de los tripulantes al Presidente de la Línea Aérea Nacional, don Arturo Merino Benítez, el jefe del Tránsito de la misma organización, capitán de bandada, don Agustín Riveros y varios pasajeros embarcados en diversas localidades del norte.

UN TELEGRAMA

Nuestro corresponsal en Antofagasta nos transmitió ayer el siguiente mensaje, sobre el accidente:

"A las 12.30 horas, el Curtiss Cándor de la Línea Aérea Nacional que viajaba a Santiago se incendió en Copiapó, salvándose todos los pasajeros y tripulantes.

Según informaciones que tenemos, viajaban en la máquina el comodoro, don Arturo Merino Benítez, el capitán de bandada, don Agustín Riveros, la señorita Laura Cáceres, la seño-

ra Hilda, Cáceres de Vargas, D. Francisco Caralp, y don Jorge Fernández. Este último caballero se embarcó en Iquique. El incendio se produjo en los momentos en que se procedía a aprovisionar a la máquina con bencina — RAMON PENA CISTERRNA corresponsal.

INFORMACION OFICIAL

Hemos recibido de la Dirección de la Línea Aérea Nacional la siguiente información oficial, relacionada con el avión "Curtiss Cándor No 2".

"En circunstancias que el avión Curtiss Cándor No 2, procedente de Arica, había aterrizado ayer lunes, en Copiapó, a las 13.15 horas, sin novedad, y cuando se dirigía al hangar para cargar bencina, se produjo una inflamación en uno de los carburadores.

"Inmediatamente el personal de la Posta de Copiapó, acopiado, y secundado por los pilotos y mecánicos del avión, procedieron a hacer salir de la máquina a los pasajeros, retirando igualmente la correspondencia y equipajes. A pesar de la actividad desplegada para combatir el incendio el avión quedó prácticamente quemado.

"La Dirección de la LAN, ha tomado las medidas necesarias para el envío de un avión, que partió ayer en la tarde, a fin de transportar a los pasajeros correspondencia y equipajes.

El Curtiss Cándor No 2 había salido ayer desde Arica hacia "Los Gorrillos", haciendo su viaje sin novedad hasta Copiapó, donde se produjo el accidente. El avión que viajaba con correspondencia y equipajes, y Antofagasta, en Iquique y Antofagasta, y su viaje hacia el norte lo hizo sin interrupción alguna el sábado, cumpliendo el Correo Expreso a Arica".

Dueños de peluquerías de 3.ª y 4.ª clases

El Sindicato Profesional de Dueños de Peluquerías de 3.ª y 4.ª Clase convoca a reunión general de sus socios, para mañana miércoles, a las 10 horas, en la sede del Sindicato, calle de la Libertad, 105. La asamblea es de especial importancia, por cuanto se elegirá el nuevo Directorio, de común acuerdo. Por esta razón se convoca, igualmente, a los señores socios del Sindicato Patronal.

gasta e intermedios por la Línea Aérea Nacional, el 28, 30 y 31 al Perú Ecuador, Venezuela, Colombia, Centro América y Estados Unidos por la Panagra el 30 y 4, para la Argentina, Uruguay y Paraguay, por la Panagra el 29, 30 y 4; a países del Atlántico, África y Europa por vía Cándor el 30, y por la Air France el 3.

El correo para países sudamericanos del Atlántico, Europa, etc., por vía Andes, se despachará los días miércoles. La correspondencia ordinaria corre hasta las 17 horas del miércoles, y la correspondencia ordinaria hasta las 10 horas.

Los Gobelinos

INICIAN HOY UNA GRAN VENTA FIN DE TEMPORADA

SECCION TEJIDOS

LANA FRANCESA, jaspeada, ancho 140, artículo de alta novedad. El metro \$ 72.00

LANA FANTASIA, tipo Angora, ancho 140. El metro \$ 45.00

LANA PARA TRAJE SASTRE, dibujos de mucho gusto, ancho 140. El metro \$ 60.00

CREP LANA, doble faz, artículo francés, ancho 140. El metro \$ 64.50

CREP SATIN DE LANA, indicado para batas, ancho 140. El metro \$ 42.50

TRAJES DE BATAS DE LANA, diferente modelos y tejidos de fantasía. Cada uno \$ 180.00

CAMISON DE JERSEY DE ALGODON, modelo muy práctico y abrigador. Cada uno \$ 29.50

BUFANDAS DE LANA IMPORTADAS Colores de última moda. Cada una \$ 35.00

LANA DE ANGORA SALDOS DE COLORES. El ovillo \$ 6.50

SECCION BONETERIA

PRECIOSAS CHOMBAS DE LANA IMPORTADAS Modelos únicos y exclusivos. Cada una \$ 280.00

CHALECAS DE LANA IMPORTADAS Artículo muy fino y de gran abrigo \$ 320.00

UN LINDO SURTIDO de trajectos, vestidos y mamelucos de lana, tejidos a palillo, para ninitos de 1 a 2 años \$ 32.50

MEDIAS DE LANA IMPORTADAS Marca WOLSEY. El par \$ 32.00

BATA TRICOT para levantarse, artículo de mucho abrigo y esmerada confección. Cada una \$ 95.00

SECCION BLANCO

FRAZADAS IMPORTADAS de pura lana blanca, muy finas y abrigadoras, con bonitas guardas de color, para 1 plaza \$ 127.00

FRAZADAS DE EXCELENTE CALIDAD, de lana, en color vicuña, rosa y celeste, de mucho abrigo, tamaño para 1 1/2 plaza \$ 135.00

FRAZADAS ESPAÑOLAS, de superior calidad, de lana, muy suaves y de gran abrigo. Tamaño amplio para 1 1/2 plaza \$ 198.00

SOBRECAMAS DE RASO DE SEDA, confección fina y prolija, doble acuchado, con orilla bordada, bonito surtido de colores. Tamaño para 1 1/2 plaza \$ 185.00

SOBRECAMAS DE BROCATO, hechas a mano, esmerada y óptima confección, en varios dibujos de alta novedad, relleno de pura lana blanca, cardada. Tamaño para 1 1/2 plaza \$ 295.00

En nuestra Sección "MODELOS" Ofrecemos unos cuantos modelos auténticos de Abrigos, Trajes y Sombreros de los más famosos modistos parisienses, muy rebajados de precio, por fin de temporada.

Decoración correcta de interiores En nuestra Sección Tapicería presentamos las últimas novedades para Cortinas, Tapiz de muebles y Decoraciones modernas. PIDANOS PRESUPUESTOS

"Los Gobelinos"

AHMADA ESQ. COMPAÑIA

Despacho de correspondencia en la semana

El Sector Postal de Santiago está despachando correspondencia por los siguientes vapores y fechas desde el día de ayer hasta el 4 de julio, como sigue:

Para países sudamericanos del Atlántico, Europa, Asia, África y Oceanía, por vía Andes, el 1.º de julio, a Iquique el 2.º, Colera a Chacabuco el 2.º, 3.º y 4.º de julio, a Antofagasta, el 2.º y 3.º de julio.

Por vapor a Arica e intermedios el 2.º en el "Palena", Callao e intermedios el 1.º y 2.º en el "Santa Inez" y "Palena", a Guayaquil e intermedios el 1.º y 2.º en el "Santa Inez" y "Palena", a Panamá, Centro América, Estados Unidos, México, Antillas y Guayanas el 1.º en el "Santa Inez" para China y Japón por vía Panamá.

Por vía aérea de Santiago a Valparaíso, Arica e intermedios por la Línea Aérea Nacional el 29 y 30 de Santiago a Ovalle, Antofa-

La vacancia de la senaturía por Atacama y Coquimbo preocupa la atención de los círculos políticos

Los señores Ladislao Errázuriz Lazcano y Gabriel González Videla, aparecen como los candidatos con mayores opciones para reemplazar al señor Marambio Montt en el Senado



Don Ladislao Errázuriz Lazcano

Con el fallecimiento del senador radical, don Nicolás Marambio Montt, se ha producido la vacancia de una senaturía por la Segunda Circunscripción Electoral, o sea por Atacama y Coquimbo, que el señor Marambio representaba en el Senado.

En los círculos políticos se ha comenzado ya a hablar de los posibles reemplazantes del señor Marambio, y al respecto se dan los nombres de algunos políticos que cuentan con mayores probabilidades. El político que se destaca como el más indicado candidato de las derechas es el distinguido líder liberal, don Ladislao Errázuriz Lazcano. En las filas radicales se señala al diputado, don Gabriel González Videla, actual

representante radical por Serena, Elqui, Ovalle e Uspapel, como el candidato que contaría con mayor opción para ocupar la vacante dejada por el señor Marambio Montt, en el Senado. También se dan los nombres de los señores Pedro Aguirre Cerda y del diputado, don Pedro Alfonso, por el Partido Radical, y el de don Oscar Urrutia Jaramillo, por las derechas, sin dejar de reconocer que son los señores Errázuriz y González Videla quienes cuentan con la mayor opción.

Por otra parte en los círculos radicales autorizados se dice que el señor Aguirre Cerda está firmemente decidido a no aceptar un cargo parlamentario.



Don Gabriel González Videla

EL PRESIDENTE DEL CENTRO DEMOCRATA CONTESTA

El Presidente del Centro Democrata de Santiago nos pide hacer la siguiente declaración:

"Con profunda sorpresa sin duda alguna, se habrá impuesto la Democracia Independiente del país, que anhela la unidad del Partido, del acuerdo tomado por la asamblea democrática de Santiago, según dice la prensa de hoy, en el sentido de impedir hasta con medidas disciplinarias, la realización de la Convención de Centros Democratas y Democráticos, que nuestra institución ha principiado a organizar en todo el país a fin de proceder a esta enérgica unificación de la Democracia de Chile.

La actitud de la Agrupación Democrática de Santiago, es el fiel reflejo del centralismo caudillesco con que un grupo de demócratas (no todos) del Partido, quieren seguir en el caso con esta división. Los demócratas de Chile que abrazan la doctrina pura espiritualmente hablando, habrán podido ver a través de este acuerdo una tralación de principios, ya que en este torneo van precisamente a dilucidar su futura aquilación de la Democracia del país, que sólo le da a la política y nada le pide, es aquella fracción de trabajadores que necesita decidir el país que estamos comprometidos de estar al servicio de un grupo de ambiciosos que sólo actúan desde las directivas en beneficio personal sin atender a ningún principio ni doctrina, a que sea atentos sólo a formar el grupo que bien o mal habrá de darle los medios de escalar un sillón en el parlamento.

Los trabajadores de Chile militantes del partido sólo anhelan ver grande y poderosa la familia Democrática y desean ardentemente dejar de servir de instrumento a los demás partidos llamándose estos Radicales o Conservadores y con una visión clara del porvenir político de esta entidad piensan que los hombres pasan y los partidos quedan.

El acuerdo de la Agrupación Democrática habrá de despertar a través del país la justa indignación por el temperamento contradictorio que el encierra. Que razones incontestables pudo tener en vista la Agrupación para impedir que los demócratas de Chile enfoquen su futuro político?

Termino manifestando a la Democracia del país que el Centro Democrata de Santiago al iniciar este torneo político no le ha guiado otro interés que el de poner término a una situación que sólo han creado los dirigentes y que interpretan fielmente el sentir de la totalidad de los demócratas quienes hoy más que nunca han podido comprobar el funesto Centralismo imperante.

Santiago, 29 de Junio de 1936.
Antonio Pompin Gray, Presidente del Centro Democrata de Santiago.

Don R. Urrejola será nombrado presidente de la Comisión de C. de Cambios Internacionales



Don Rafael Urrejola

Debidamente informados podemos adelantar que el señor Rafael Urrejola será nombrado para que ocupe el alto cargo de Presidente de la Comisión de Control de Cambios Internacionales, vacante por el fallecimiento del senador señor Nicolás Marambio Montt, que lo servía.

El señor Urrejola es en la actualidad vicepresidente de esta Comisión.

ASAMBLEA SOCIAL REPUBLICANA

ACUERDOS APROBADOS EN SU SESION

Presidida por el titular don Alfredo Torrealba y con numerosa asistencia de asambleístas asistió a la Asamblea Social Republicana de nombre la Comisión Electoral la que quedó formada como sigue:

Sres. Osvaldo García Burr, Arturo Barros Castañón, Luis García Gómez, Alfredo Patiño Maciver, Alfredo Puyol, Triunfado, El Presidente del Partido, don Enrique Bravo, se encargará de la tramitación del proyecto presentado en sesión anterior, dirigiéndose al Ministerio que corresponde, a solicitar la pronta solución de la venta de la leche y otros artículos de primera necesidad. En estas gestiones se hará acompañar por algunos miembros de la Mesa Directiva de la Asamblea.

Se trató extensamente la relación con el cambio de fecha del Partido, el que funcionará desde el 1.º de Julio próximo en calle Moneda N.º 875.

Se promovió un interesante debate sobre la situación política actual en el que tomaron parte los señores: Enrique Bravo, Osvaldo García Burr, Alfredo Torrealba y otros.

El Diputado don Pedro Cárdenas fue festejado ayer



Parte de los asistentes al almuerzo ofrecido ayer al diputado don Pedro Cárdenas Núñez, en el Club "Zenón Torrealba"

El diputado don Pedro Cárdenas Núñez fue objeto ayer con motivo de su onomástico, de numerosas demostraciones de simpatía de parte de los distintos sectores del Partido, Democrata y gremios de empleados y obreros que quisieron tributarle un homenaje de reconocimiento por la tesonera labor que ha desarrollado en la Cámara en favor de las clases modestas y por el prestigio de la doctrina de su Partido.

EL BANQUETE EN EL CLUB "ZENON TORREALBA"

A mediodía de ayer, en el Club Social Democrata "Zenon Torrealba", del cual el señor Cárdenas es miembro, se le ofreció un banquete al que asistieron más de

200 personas, estuvieron presentes en esta manifestación el Ministro de Tierras, don Alejandro Serrano, destacados miembros del Partido Democrata y delegaciones de los señores de Careros y Talleros.

Entre otros de la palabra los señores Vicente Adrián, Julio Ramírez, Daniel J. O. Saez, Eugenio Silva Ponce, Juan Vargas Márquez, Enzo Castro, Carlos Acosta, Pedro A. Olmedo, José Santos Córdoba, Edoardo Estay y otros.

Todos los oradores abundaron en elogiosos conceptos para la labor desarrollada por el señor Cárdenas en la Cámara de Diputados y se refirieron a la campaña desarrollada por él en favor del mejoramiento económico de los empleados modestos de la administración pública y a otras de interés general y nacional.

El festejado agradeció el homenaje que se le rendía y declaró que él constituía un motivo más para seguir luchando en la forma que hasta aquí lo ha hecho por la doctrina de su partido y el bienestar de los trabajadores.

INAUGURACION DEL CENTRO "PEDRO CARDENAS"

A las 16 horas se efectuó en calle Condón 204, la inauguración del Centro Democrata "Pedro Cárdenas Núñez", fundado por los demócratas de la 4.ª. Comuna en el mismo nombre.

Este acto alcanzó brillantez por las proporciones debido al número de asistentes y al programa artístico y cultural que se desarrolló durante él.

En la Federación de sus Oficiales Militados la Sección "Luis A. Sol" de la Federación de Sub Oficiales Militados, de la cual el diputado don Pedro Cárdenas Núñez es miembro honorario, le otorgó un obsequio en su local de la calle Serrano, una manifestación que adquirió especiales proporciones de entusiasmo y brillo.

Una Convención General celebrará próximamente el Partido Demócrata

Así lo prometió ayer en Concepción el presidente señor Estay. — Acuerdos de la Concentración Interprovincial de Concepción

Después de trabajar todo el día, cerca de las 18 horas, se puso término a la Convención Interprovincial del Partido Demócrata, con asistencia de delegados de las asambleas de Concepción, Nuble, Arauco y Temuco.

Entre otros se aprobaron votos recomendando a la representación parlamentaria, voto favorablemente el proyecto de salario mínimo, se busquen medios a fin de que vuelvan al servicio profesores primarios separados; pedir a los parlamentarios trabajar por que vuelvan a su trabajo obreros ferroviarios separados; que se vote favorablemente la Ley de Amnistía pendiente de la resolución del Congreso; que se pague a los ex servidores de la Armada separados a raíz de los sucesos de septiembre de 1931 los 18 meses de sueldo en virtud de Leyes N.º 5.149, de 1933, y N.º 3.743, de 1927, y que en virtud de estas mismas leyes se les devuelvan las imposiciones que han hecho a la Caja de Retiro de las Fuerzas Armadas.

Por unanimidad la Concentración aprobó el siguiente voto político: Considerando: 1.º Que el Partido Demócrata es organismo político de clase y lucha, porque nació para reivindicar los derechos del pueblo en los órdenes político, social y económico. 2.º Que la actual posición política del partido es contradictoria a la esencia misma de su doctrina, no porque concurre a servir de base de sostenimiento al actual Gobierno, porque con ello sirve de base al régimen democrático imperante, sino por que tiene un entendimiento con

General que en el plazo de 30 días a la fecha convogue a una Convención General extraordinaria para someter autos acordados a su deliberación, y sea entonces el partido en forma definitiva, sin que esto signifique un deseo de producir acuerdos con otras entidades políticas;

3.º Exigir a la misma dirección que mientras presente al Presidente de la República un programa mínimo de acción legislativa que tienda a resolver problemas cuya solución urge como la revalorización de nuestra moneda, que es uno de los grandes de abaratar las subsistencias sin perjuicio de una acción enérgica del Comisariado de otras medidas que conduzcan a idéntico resultado, rebaja de los derechos aduaneros de todos aquellos artículos que sirven para vestir al pueblo, y finalmente, la Convención desea que la directiva en su representación parlamentaria dentro de un plan bien concertado trabaje porque este programa mínimo sea una realidad en el menor plazo posible.

El presidente del Partido senador don Fidel Estay, no estuvo de acuerdo con este voto manifestando que no era partidario de aprobarlo en las circunstancias actuales, pues servía de arma a los enemigos que con todos los partidos políticos en atención a su programas. Finalmente, después de larga explicación acordó el acuerdo como militante disciplinado del Partido, por tratarse de un acuerdo de mayoría y prometió convocar a una Convención General Extraordinaria dentro de 30 días.— GONZALEZ, corresponsal.

CONCENTRACION DEL PARTIDO CORPORATIVO POPULAR

SE EFECTUARON CON EXITO EN SANTIAGO Y RANCAGUA

El Domingo último se llevó a efecto un gran concentración de corporativos en Rancagua, a la que concurrieron delegados de Machali, San Francisco, Santa Cruz, La Laja, Rengo, San Fernando, Coltauco y Santiago se hizo representar por miembros del Comité Provincial y miembros del Comité Central Ejecutivo.

En la mañana habló por radio don Francisco Barros quien se refirió al problema planteado por las combinaciones políticas que el Comisariado de Rancagua don Francisco Cárdenas, haciendo presente que el actual alcalde está al servicio de la ciudad con el general acortamiento y aplauso de la población. A continuación don Francisco Castillo, secretario del ejecutivo se refirió a la orientación política del Partido en orden a la transformación económica, social y política de la nación.

En la tarde se verificó una concentración del partido, en el aboradado de la plaza, mediante los grupos funcionales del partido; la necesidad de intensificar la propaganda pública, el ideal del partido y el estado vital, mínimo y familiar.

corridores. Alrededor de las 16 horas los invitados oficiales y algunos socios emprendieron el regreso a la capital, a la cual llegaron cerca de las 19 horas.

Representante de "La Hora" quiso obligar a profesores a tomar acciones del diario

Cómo éstos se negaran, los amenazó con expulsarlos del magisterio, cuando triunfara el Frente Popular, lo que causó indignación en la concurrencia

ABANDONO LA SALA SIN COLOCAR UNA SOLA ACCION, SEGUN NOS DENUNCIÓ UN PROFESOR

Ayer recibimos la siguiente carta del profesor señor Roberto Pizarro, relacionada con la actitud de un representante de "La Hora" en una reunión de la Unión de Profesores.

"Señor Director de "LA NACION", presente.

Distinguído señor: Soy profesor y en el carácter de tal fui citado a una reunión que se llevó a cabo en los salones de la "Unión de Profesores".

Abierta la sesión, el presidente manifestó que ofrecía la palabra a un representante del diario "La Hora". Acto continuo, subió a la tribuna el anunciado representante.

Después de un sinnúmero de improperios lanzados por éste contra las autoridades educacionales y contra el Gobierno, dijo que el diario que representaba había reservado un número apreciable de acciones destinadas a colocarlas entre el profesorado nacional. Y, finalmente, manifestó que la única manera que tenía el profesorado de obtener sus reivindicaciones y el logro de sus aspiraciones de gremio, consistían en ligarse a un diario que le permitiera atacar desde sus columnas a las autoridades educacionales hasta vulgarizarlas, etc.

Ante tanta simpleza y no poca audacia, fulmos varios los que nos encaramos contra este señor para manifestarle que no era en un diario de honrosidad bastaría a radical en donde nosotros podíamos obtener la satisfacción de nuestros anhelos de gremio. En resumen, la reunión terminó en punta y el tal representante de "La Hora" se fue sin colocar una sola acción.

Fue tal la indignación de este ciudadano, señor director, que llegó hasta amenazarnos — a los que nos osumos — con hacernos expulsar del Magisterio una vez que triunfara el Frente Popular.

Como este señor dijo que recordaría el país para colocar acciones de dicho diario entre los radicales y los profesores, he credo conveniente y oportuno hacer esta denuncia que sirva para poner en aviso a nuestros colegas de provincia y evitar de este modo una nueva extensión, como ocurrió con la famosa Compañía Azucarera Nacional.

La salud su atento y seguro servidor.— Roberto Pizarro, profesor.

Hoy conferencia de Pablo Vidor

Hoy martes dará su segunda conferencia en la Universidad de Chile, el artista don Pablo Vidor sobre "Clasicismo y Romanticismo", con el siguiente sumario:

La revolución francesa y sus consecuencias sociales.—La nueva sociedad.—La religión del espíritu.—La arquitectura, la escultura y la pintura clásica.—El fracaso de los ideales.—El pesimismo y resignación crean el sentimiento romántico.—La arquitectura, escultura y pintura del romanticismo.

Curso de oratoria forense

Hoy, a las 10 horas, seguirá con su curso de oratoria en el Salón de Conferencias de la Universidad, el profesor José María de Pinedo.

Una fotografía tomada durante el almuerzo de ayer en el Club de Chile impresionó gratamente a los invitados.

Una numerosa concurrencia de aficionados a los deportes de invierno, concurrió el sábado último a la inauguración del nuevo refugio del Ski Club de Chile, ubicado en los farellones del Cerro Colorado. El refugio que se inauguraba se hizo prácticamente estrecho para contener a los visitantes, debiendo habilitarse el antiguo que posea el mismo club.

LAS FESTIVIDADES DEL SABADO

El día sábado empezaron a llegar al nuevo refugio del Ski Club de Chile algunos de sus socios, quienes llegaron en numerosos camiones y automóviles hasta el punto denominado El Paico, para seguir luego a lomo de mula hasta los farellones.

A las 18 horas habían llegado al nuevo refugio los señores, que fueron exquisitamente atendidos por el concesionario. En la noche se realizó una gran comida en el hall y se quemaron fuegos de artificio, que duraron hasta cerca de la medianoche.

UN ESPECTACULO IMPONENTE

Después de comida, un grupo de skidadores provistos de antorchas, recorrieron las canchas de refugio, mientras en la terraza se quemaban voladoras y fuegos artificiales, que producían fantásticos reflejos en la vasta superficie nevada. Este espectáculo realmente maravilloso

El Ski Club de Chile inauguró su nuevo refugio cordillerano

Más de doscientas personas, entre invitados oficiales y socios de la institución, asistieron a la inauguración

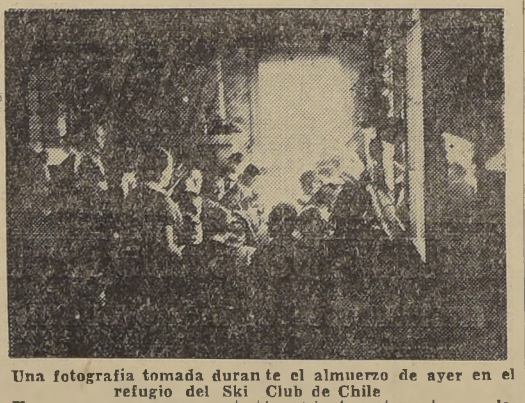

LLEGADA DE LOS INVITADOS OFICIALES

A las 8.30 horas del domingo, los socios se reunieron para tomar el desayuno y esperar a los invitados oficiales. El primero en llegar fue el Rector, padre Domenech, y a continuación arribaron el general Hans von Kieseling, el señor von Kieseling hijo, su señora e hijas; algunos miembros del directorio del Club Alemán de Ski; el Director de Caminos, don Carlos Ponce de León; el Alcalde de las Condes, don Nibaldo Correa; don Gabriel Quiroz; el diputado don Ernesto Barros Torres; don Carlos Allende Arzau, miembros del Consejo de Turismo y numerosas otras personas.

A las 10.30 horas, el padre Domenech rezó una misa en la terraza del refugio con asistencia de la totalidad de los socios e invitados y luego bendijo la obra, las canchas y a los skidadores.

Después de esta ceremonia, los visitantes se dedicaron a practicar el ski. El profesor Felch tomó bajo su dirección a un grupo de principiantes, mientras el resto recorrió la montaña nevada, visitando La Laguna, la Casa de Piedra, el Cerro Colorado y el antiguo refugio.

A mediodía se sirvió un banquete en honor de los invitados. En el momento oportuno hizo uso de la palabra el Presidente del Club, don Cristóbal Guldman, quien narró como se había llevado a la práctica la idea de construir el nuevo refugio que acababa de inaugurarse y a la cooperación que habían prestado los socios. Agradeció a las

Hoy sesiona la Soc. Científica de Chile

En su local social, rennivistá 0165, hoy, a las 18.30 horas, celebra sesión general ordinaria esta institución.

1.º Dr. Alejandro Reyes: Trabajo acerca de los LITRE. 2.º Dr. Carlos Fernández Peña: Conclusiones sobre su comunicación intitulada: "Más allá de los frentes y la lección que nos enseña la evolución". 3.º Don Aurelio G. Valladares V.: Terminación y disolución relacionada con su conferencia a "barca del Peuplerismo". La asistencia es libre.

autoridades de caminos, y en especial al Ministro de Hacienda don Gustavo Ross, que con entusiasmo y comprensión había facilitado en todo momento los fondos necesarios para el término de la obra.

Luego habló el presidente del club alemán de ski, quien hizo votos por la prosperidad del Ski Club de Chile y destacó la labor de sus dirigentes.

A pedido de la concurrencia, habló finalmente el diputado señor Barros Torres, quien ofreció todo su apoyo a la obra del Ski Club de Chile, coronada por la inauguración de su nuevo y hermoso refugio.

EL REGRESO A LA CAPITAL

Después de almuerzo se invitó a los visitantes a los solarios donde en sillas y camas especiales tomaron un baño de sol y admiraron los vastos paisajes

RADIO BAQUEDANO

MARKOFF BROTHERS LIMITADA
Broadcasting Station
Estudios: Portillo Fernández Concha 966, Casilla 3396, Tel. 88316

HOY MARTES 30 DE JUNIO DE 1936:

- A las 12.30 horas.—Programa balable
- A las 12.45 horas.—BOLETIN OFICIAL DE MEXICO
- A las 13.00 horas.—BOLETIN OFICIAL DE VALORES.
- A las 13.00 horas.—Programa de música selecta.
- A las 18.00 horas.—El Rincón de los Niños. Se transmite lunes, miercoles y sábado.
- A las 18.30 horas.—BOLETIN NOTICIOSO DE LA TARDE
- A las 20.00 horas.—Programa de valores. Cotizaciones bursátiles.
- A las 20.45 horas.—BOLETIN OFICIAL DE RADIOCOMUNICACIONES
- A las 21.00 horas.—Programa de música selecta.

NUUESTRO CONCIERTO DE LA NOCHE, A LAS 21.30:

SERGIO FAVILLA, baritone: Visión, Veneciana, Torna a Brindato, Nemico della Patria, de Andrea Chenier.

GUTIERREZ PADILLA, folklorista: Monte, Viste y Sierra, M. Sueño, estilo, La Mentirosa, ranchera.

MARCIA, cancionista. Ahora que eres Mía, ¿Por qué me has hecho llorar? Yo no sé de María Grever.

GALAZ-MARUNZ, duo crioello, arpa y guitarra: El picador vals; solo de arpa, por María Galaz; En Chileña Plena una Reina.

ROJAS GALLARDO, humoristas: Don Pepino a la Stachi; Los Inventores, El Carretero, parodia.

SINTONICE TODOS LOS SABADOS, DE 23 A 24 HORAS: BAILARES ATKINSON.

MIERCOLES 1.º DE JULIO, A LAS 13 HORAS: LA HORA DE ROJAS GALLARDO.

Un Día en la NIEVE

SOLO POR \$ 65.40 PUEDE USTED HACER UNA HERMOSISIMA EXCURSION A LA CORDILLERA, APROVECHANDO EL Tren Excursionista a Portillo (Laguna del Inca)

CASI EN LA CUMBRE DE LA CORDILLERA, QUE CORRE TODOS LOS DOMINGOS Y FESTIVOS.

Salida de Santiago o Valparaíso en el expreso a Valparaíso, a las 8 A. M., y llegada de regreso a las 11.10 P. M.

El tren excursionista lleva coche-comedor entre Los Andes y Portillo. Valor del almuerzo o comida: \$ 8.00.

EL PASAJE DE IDA Y REGRESO DESDE SANTIAGO VALE: \$ 65.40.

SE VENDE EN LA ESTACION MAPOCHO Y EN LA Oficina de Informaciones BANDERA esq. AGUSTINAS, TELEFONOS 85675 y 62229.

DEFUNCION

Ha dejado de existir nuestro querido esposo y padre, don

BERNARDINO PALMA INFANZO

(sargento 2.º, músico en retiro).

Sus restos serán sepultados en el Cementerio General, mañana miércoles, a las 4.30 P. M., partiendo el cortejo desde su casa habitación, calle Esb, de Espinoza v. de Palma e hijos.

DEFUNCION

Ha dejado de existir nuestro querido deudor, don

ZORAIDA DEL CARMEN VILLOTA PRIETO DE BERGUECIO

Sus restos serán sepultados en el Cementerio General, hoy martes, a las 5 P. M., partiendo el cortejo desde su casa habitación, Bellavista N.º 0379. — La familia.

Recoletanos vencieron al Everton de Valparaíso por 5 a 3

De escasa emotividad fué el match que protagonizaron estos elencos en los Campos de Sports de Ñuñoa

La pésima actuación del árbitro, que permitió el juego brusco y reveló manifiesta ignorancia, restó brillo al match

TRES GOALS FUERON MARCADOS POR ALONSO, Y LOS DEMAS POR GALVEZ Y CARVAJAL

En un partido mediocre, el club recoletano logró una merecida victoria, por 5 a 3, sobre el Everton de Valparaíso, en el match amistoso llevado a efecto en los Campos de Sports de Ñuñoa.

Decíamos mediocre, aún con benevolencia, pues, en realidad, los equipos no hicieron un match como correspondía a sus antecedentes y sólo en escasos momentos se vieron jugadas dignas de equipos profesionales.

Pero no debemos cargar el peso de esta defecación sólo a los contendores. En buena parte, la culpa fué del árbitro, señor Alejandro Zamora, que demostró manifiesta ignorancia, permitiendo, en sus propias barbas, el uso del cuerpo, principalmente de parte de los jugadores visitantes, que destacaron por su brusquedad más intencionada. Tal vez la escasez de público influyó en el poco interés con que los equipos iniciaron la jornada. Fué característico el juego desarticulado y flojo y las acciones individuales descontroladas.

Durante el segundo tiempo, mejoró algo el estándar de juego, sin que por ello se vieran acciones de emoción y de equilibrio.

El score se mantuvo equilibrado hasta 7 minutos antes del término reglamentario, a suya altura los locales entraron a presionar sin contrapeso hasta dominar abiertamente y asegurarse el triunfo con dos goles.

EL MATCH

A las 15.40 horas se dió comienzo a la brege bajo la dirección del árbitro porteno señor Zamora.

Los elencos se presentaron con los siguientes jugadores:

Recoletanos	Lobos	Everton
Carmona, Alsina	Frias, Nossetti, De Saa	Carmona, Alsina
Gálvez, Alonso, Carvajal	Gálvez, Alonso, Carvajal	Frias, Nossetti, De Saa
Molina	Molina	Gálvez, Alonso, Carvajal
Jaramillo	Jaramillo	Molina
Gabrara, Rossi, Lizardi	Gabrara, Rossi, Lizardi	Jaramillo
Salazar, Tenemas	Salazar, Tenemas	Gabrara, Rossi, Lizardi
Tapia, Aravena	Tapia, Aravena	Salazar, Tenemas
Pedreras	Pedreras	Tapia, Aravena

Dentro de la flojedad con que se iniciaron las acciones fueron visitantes los que tomaron la iniciativa. En efecto, a los seis minutos lograron bajar a Lobos, con un tiro cruzado del izquierdo Cabrera.

Esta situación de privilegio se prolongó inalterable casi hasta el fin del primer tiempo. En efecto, a los 44 minutos, un avance de los recoletanos, encabezado por Alonso dió oportunidad a éste para entregar a Molina. El puntero centro de los recoletanos, directamente al arco, ante la expectación general. Fué en realidad, el mejor goal de la tarde.

Producido por tercera vez el empate, son ahora los recoletanos los que insisten en sus arremetidas, y con franco éxito. A los 38 minutos, ante el visible peligro de su valla, Aravena concede un corner, el que bien aprovechó Molina, para enviar un tiro alto, Pedreras se lanzó a detener la embestida, y tal fué su esfuerzo, que se estrelló contra uno de los verticalistas.

Insisten los locales en su empeño por afianzar posiciones, y cuando faltaban dos minutos para concluir, como producto de una corrida de Fuentes, el centro delantero Alonso, el mejor hombre del field, cierra el score con un nuevo tanto finalizando, en consecuencia, el partido, con la victoria del Saluda-Morning, por la cuenta de 5 a 3.



A los siete minutos del segundo tiempo, un centro de Molina dió ocasión a un entrecero, situación que aprovechó Alonso, para marcar el tanto, cuando la valla estaba desguardada.

Internacional venció por la diferencia mínima al "quinteto" del Sirio

Después de un match duramente disputado el score favoreció al equipo de Fernando Primard, por 25 a 24

En Santa Laura, Unión Española dominó por amplio margen al Green Cross.— La cuenta fué de 50 a 19

Los encuentros de basketball, protagonizados por quintetos de divisiones superiores, y en cumplimiento al fixture oficial, por la Competencia de Invierno, fueron los que más destacaron, en los partidos que se jugaron en la mañana de ayer. Nos referimos a los encuentros jugados en las canchas de Carabineros y Santa Laura.

La primera de las nominadas, consiguió el quinto de Internacional una estrecha victoria sobre el equipo del Deportivo Sirio, recientemente ascendido al primer período, con ventajas para Internacional, 13 por 11.

El marcador de Internacional es aumentado con 4 puntos de Salomovic; 3 de Novati. Por el Sirio, 2 de Toro, Carrasco 4 y Dagat 2.

Termina en consecuencia el primer período, con ventajas para Internacional, 13 por 11.

Kacic por parte del Sirio, y luego Moret por Internacional, son los primeros en anotar dobles para sus respectivos mar-

ca defensas, y sus delanteros forzando la defensiva de los blancos, el juego se mantiene en el centro de la cancha, favoreciendo con ello los lanzamientos largos.

El marcador de Internacional es aumentado con 4 puntos de Salomovic; 3 de Novati. Por el Sirio, 2 de Toro, Carrasco 4 y Dagat 2.

Termina en consecuencia el primer período, con ventajas para Internacional, 13 por 11.

Kacic por parte del Sirio, y luego Moret por Internacional, son los primeros en anotar dobles para sus respectivos mar-

ca defensas, y sus delanteros forzando la defensiva de los blancos, el juego se mantiene en el centro de la cancha, favoreciendo con ello los lanzamientos largos.

El marcador de Internacional es aumentado con 4 puntos de Salomovic; 3 de Novati. Por el Sirio, 2 de Toro, Carrasco 4 y Dagat 2.

Termina en consecuencia el primer período, con ventajas para Internacional, 13 por 11.

Kacic por parte del Sirio, y luego Moret por Internacional, son los primeros en anotar dobles para sus respectivos mar-

ca defensas, y sus delanteros forzando la defensiva de los blancos, el juego se mantiene en el centro de la cancha, favoreciendo con ello los lanzamientos largos.

El marcador de Internacional es aumentado con 4 puntos de Salomovic; 3 de Novati. Por el Sirio, 2 de Toro, Carrasco 4 y Dagat 2.

Termina en consecuencia el primer período, con ventajas para Internacional, 13 por 11.

Kacic por parte del Sirio, y luego Moret por Internacional, son los primeros en anotar dobles para sus respectivos mar-

Los partidos de football de ayer en Providencia

El Luis XV empató con el A. Bello, y el Otto Krahn derrotó al Boston

Ayer se desarrollaron las partidas programadas por la Asociación Deportiva de Providencia. En primer lugar, el beneficio del jugador señor Carlos Wuens, quien se accidentó en la cancha recientemente.

De los seis lances fijados en las canchas de Salvador Izquierdo, se registraron los siguientes resultados:

El Luis XV con el Andrés Bello, con sus terceros cuadros iniciaron posiciones a un goal por lado. Dirigido el encuentro el señor Roberto Morales.

El Boston tercero empató con el de la misma categoría del Otto Krahn, a un goal por lado. Dirigido el lance el señor Osvaldo Torres Labarca.

El Boston con su segunda división derrotó al de la misma categoría del Otto Krahn por la cuenta de 5 goals a uno. Dirigido el match el señor Luis Muñoz.

Andrés Bello venció por la segunda división al Luis XV por el score de dos por uno. Arbitró el score de dos por uno. Arbitró el score de dos por uno.

EL OTTO KRAHN DERROTÓ AL BOSTON

El cuadro superior del Otto Krahn gozó al Boston, por 5 a 3, pero éste último no se presentó con su plana mayor completa, faltando algunos titulares, que fueron reemplazados con nombres de tercera división.

Cayeron hálidos después de un encuentro bastante disputado. Los jugadores que jugaron fueron: como la del guardameta no titular del equipo y la línea media, los falló lamentablemente. La línea delantera del Boston se desmoronó discretamente. Los mejores hombres del Boston fueron: San Martín, Humana y Quiroga. Del Otto Campos, Meduri y el guardavalla. Dirigido el encuentro el señor Cabello.

LUIS XV CON ANDRÉS BELLO EMPATARON

Ante el árbitro Sr. Acuña se efectuó el match de fondo de la cancha Tren, el que se caracterizó por la enérgica acción del juego. Ambos contendores se jugaron por entero, con el objeto de superarse, lo que no les fue posible, sorprendiéndolos el plazo final a un tanto por lado. El Luis XV era un equipo debutante en la Asociación, desampliándose con acierto frente a un once cruzado como lo es el Andrés Bello.

Atlántida tuvo ayer torneo interno

En el Estadio Militar, este club efectuó ayer el segundo torneo de la temporada.

Se dió especial importancia a las pruebas de carreras, ya que la Asociación tiene programado un programa por caminos. En las pruebas de ayer que se efectuaron a base de entremetimiento, se destacaron los atletas Ibáñez, Alfaro, Leyton, Morales, Vargas, Gutiérrez, Caro, y otros que se nos escaparon.

Los resultados generales fueron los siguientes:

- 1.º Manuel Morales; y 3.º Manuel Valiente.
- 2.º José Valenzuela; y 4.º Juan Gutiérrez.

Posta de 4x300: 1.º equipo formado por Carlos Ibáñez, Juan Gutiérrez, Daniel Vargas, y Antonio Valiente.

Se pone en conocimiento de los socios que los atletas deben pasar por la secretaria del club, Nuble 374 (Plaza Bogotá) para firmar la tarjeta que la Asociación exige.

Gada atleta debe tener dos fotografías, y pagar dos pesos de cuota, sin estos requisitos no podrá participar en los torneos oficiales.

Los atletas pueden pasar por la Secretaria todos los días, de 20 horas adelante.

Se cita para el jueves a todos los socios a junta general a las 21 horas.

AVISO

CAJA DE SEGURO OBLIGATORIO

En virtud de la resolución adoptada entre la Administración Provincial de la Caja de Seguro Obligatorio, la Asociación de Dueños de Hoteles y el Sindicato de Empleados de Hoteles, se pone en conocimiento de los interesados que, a partir del día 1.º del mes en curso, las imposiciones de la Ley 4054 de los empleados de Hoteles, Clubs, Confeiterías, Restaurants y Bares etc., deberán ajustarse a la siguiente pauta:

- A) GARZONES
- Fuera del sueldo de que disfruta en la actualidad, se les computará las regalías y propinas en la siguiente forma:

 - 1.º Para establecimientos cuyas entradas sean de \$ 10,000 a \$ 20,000 mensuales, imposiciones por \$ 150.00
 - 20,000 a 30,000 mensuales, imposiciones por 200.00
 - 30,000 a 40,000 mensuales, imposiciones por 250.00
 - 40,000 o más mensuales imposiciones por 400.00

- 2.º Se especifican especialmente en primera categoría los establecimientos que más abajo se indican:

- HOTELES
- Crillon, Victoria, Alameda, Cecil, Gran Hotel, Savoy, Mundial, Bidart, Odd
- CLUBS
- Club de la Unión, Club de Septiembre y Club Hípico.
- CONFITERIAS
- Zangrande, Lucerna, Negra Bueno, Olimpia, Jockey Club, Astoria, Tea Room Gath y Chaves, Café Santos
- RESTAURANTS Y BARES
- La Bahía, Chez Henry, Da Osvaldo, Becker, Black and White, Colonial, La Quiquina, Martini, Express Mermoz, Real, Santiago, Roxy, Suizo, Valparaíso, Sportman, Fenix, Inglés, La Trinchera, Comercial, Zunh Rein, Sud-América, Maxim, La Jerezana, Tong Fang, Imperio, La Bolsa, Aitor, Atenas

Fuera de los establecimientos indicados, nuestros inspectores precisarán las categorías enumeradas en esta escala por medio de los Libros de Contabilidad.

- B) CAMAREROS, MOZOS, COCINEROS, ASCENSORISTAS, MENSAJEROS.
- Imposición sobre su sueldo, más \$ 30 por regalía de comida.
- \$ 30.00 por regalía de casa, y
- \$ 40 por capítulo de propinas.

ADMINISTRADOR PROVINCIAL CAJA DE SEGURO OBLIGATORIO.

El basketball de ayer

ESTADIO DE CARABINEROS, a las 11 horas. Primera División Internacional.	23 puntos
A las 10 horas, División de Honor Internacional.	23 puntos
Deportivo Sirio.	24 puntos
SANTA LAURA S. O. a las 11 horas, División de Honor Unión Española.	50 puntos
Green Cross.	50 puntos
DEPORTIVO TABU, a las 10 horas, Tercera División Internacional.	21 puntos
A las 11 horas, Segunda División Deportivo Tabu.	21 puntos
Rafael Franco.	31 puntos

RESULTADOS DE AMISTOSOS DE FOOTBALL

JULIO OLMOS.— Venció al Huracán de Quinta Normal, el primero 1 por cero, el segundo 4 por cero, el tercero perdió cero por uno.

AMERICAN F. C.— Venció al Deportivo Libertad, por la cuenta de 2 por 1.

ORIENTAL ACACIAS F. C.— Venció al Mayor Abé, por la cuenta de 2 por cero.

DEPORTIVO MATURANA.— Venció al Ricardo Cumming, por la cuenta de 3 por cero.

Condell y Borgoño empataron a dos goals

Buena reunión de los jugadores de Condell y Borgoño, en la tarde de ayer, los cuales se jugaron un match amistoso en la cancha de Telefonos.

Iniciaron la reunión los cerros equipos, para seguir los segundos, venciendo en ambos partidos los cuadros del Borgoño por la cuenta mínima.

El partido de fondo, fué una borra contenta, que logró una victoria a sus partidarios, ya que ambos conjuntos lucharon con entusiasmo por el triunfo, repartiéndose los honores del marcador en 2 goals por lado.



Un avance del Sirio, es obstaculizado por los defensas del Internacional. Se ve a Moret y San Martín, en el instante de hacer la intervención de Kacic, mientras Manuel Rodríguez observa la jugada.

Una desgracia

Una lamentable desgracia, ocurrió a la señora esposa, del señor Reyes, miembros de la Asociación de Atletas, que el mencionado deportista, regresaba acompañado de su esposa desde San Bernardo, a donde había concurrido para servir el cargo de árbitro oficial en los partidos del domingo último, y cuando ya llegaban a la ciudad, en los momentos que la señora intentaba bajarse del autobús, resbaló de la pisadera, cayendo bajo las ruedas traseras.

CITACIONES

FOMENTO FABRIL.— Junta general hoy, a las 23 horas, Manuel Rodríguez 679.

ESPERANTO F. C.— Junta general hoy, a las 21 horas, en su secretaria.

GERMAN DOMINGUEZ F. C.— Junta general hoy, a las 20.30 horas, en el local de costumbre.

Llevada inmediatamente a la Asistencia Pública, le fué atendida una plera, estando en estado en estos momentos mucho cuidado.

CUPON del CONCURSO "ALIVIOL" A SUS CONSUMIDORES

con "LA NACION" a sus lectores PARA TODO EL PUBLICO.

\$ 70,000 en 145 REGALOS

EL PRIMERO DE LOS CUALES ES UN LUJOSO Automóvil FORD V-8, modelo 36 DE LA FIRMA CARLOS ORREGO Y CIA. LTDA COMO AGUINALDO DE NAVIDAD DE 1936.

EL CONCURSO CALCULO INGENUOSO: ¿Cuántos "ALIVIOLES" CONTIENE LA BOTELLA DE CINZANO ENTREGADA EN LA NOTARIA DEL Sr. JORGE GAETE ROJAS?

LAS BASES:

Cada solución tiene que venir en un sobre conteniendo un CUPON de "La Nación" y tres envases vacíos de "ALIVIOL".

CREO QUE LA BOTELLA Contiene... Alivioles

Nombre Direccion

LAS SOLUCIONES DEBEN ENTREGARSE EN CUALQUIERA BOTICA.

AGUSTINAS 1269 - CASILLA 81-D.

SANTIAGO DE CHILE, MARTES 30 DE JUNIO DE 1936

PRECIO EN TODO EL PAIS: 40 CENTAVOS

ACTIVIDADES GREMIALES

MANIFESTACION SOCIAL DE LA CENTRAL MUTUALISTA DE CHILE

Acto preparatorio de la próxima concentración pública

El próximo domingo, 3 de julio, a las 10 horas, en San Antonio...

EDIFICIOS COLECTIVOS, CONSTRUIDOS POR EL S. OBRERO ACORDO AUSPICIA LA V CONVENCIÓN SINDICAL

Conclusiones sobre vivienda, alimentación, vestuario y cultura de las clases populares...

Aspiraciones

En el día de ayer prosiguieron las sesiones de trabajo de la quinta Convención Nacional...

INFORMES DE COMISIONES Y DEBATES

A base de los informes elaborados por las diversas Comisiones Informativas...

Frente a los problemas del Salario Mínimo, Caja del Seguro Obrero...

DEBATE Y ACUERDOS SOBRE UNIDAD SINDICAL

Diputados. Acordó también haber suyo los acuerdos de la Convención de Sindicatos...

RESOLUCIONES SOBRE OTRAS MATERIAS

Asimismo la quinta Convención aprobó, entre otras de sus conclusiones...

SINDICATOS OBREROS DE ACONCAGUA ANTE LA ACTITUD DEL ADMINISTRADOR DEL SEGURO OBLIGATORIO

Telegrama en que dan a conocer su pensamiento

En asamblea extraordinaria, celebrada por diversos sindicatos...

Resumen de asambleas y noticias

COMITE PRO UNIFICACION DE LOS EMPLEADOS

SOCIEDAD COOPERATIVA JUAN BONHOMME

EN FAVOR DE LA LEY DE LA HABITACION

CONJUNTO ARTISTICO Y CULTURAL LUIS PHILLIPS ORTUZAR

EMERGENCIA CULTURAL OBRERA

Actuación en el IV certamen artístico

Secretamente ella había sacado su cuchillo del bolsillo...

Rápidamente, pero de acuerdo con un plan práctico...

El lago parecía no tener fondo, y las cuerdas innumerables...

El choque contra el agua casi había dejado sin sentido a Lady Beth...

Secretamente ella había sacado su cuchillo del bolsillo...

Rápidamente, pero de acuerdo con un plan práctico...

El lago parecía no tener fondo, y las cuerdas innumerables...

El choque contra el agua casi había dejado sin sentido a Lady Beth...

Secretamente ella había sacado su cuchillo del bolsillo...

Rápidamente, pero de acuerdo con un plan práctico...

El lago parecía no tener fondo, y las cuerdas innumerables...

El choque contra el agua casi había dejado sin sentido a Lady Beth...

Secretamente ella había sacado su cuchillo del bolsillo...

Rápidamente, pero de acuerdo con un plan práctico...

INDUSTRIAS Y COMERCIO

Cambio Libre

27 DE JUNIO DE 1936

Table with columns: Valor, Comp., Vend. for various export items like Wheat, Sugar, etc.

Cambios fijados por el Banco Central de Chile

27 DE JUNIO DE 1936

Table with columns: País, Valor, Comp., Vend. for various countries like Argentina, Brazil, etc.

Matadero Municipal

ENCIERRA DE HOY GANADO MAYOR

Table with columns: Bueyes, Novillos, Vacas, Vivos, etc.

GANADO MENOR

Table with columns: Terneros, Corderos, Caballos, etc.

PRECIOS DE LAS CARNES POR KILOS

Table with columns: Bistec, Id. 2.a clase, etc.

Feria Santa Rosa

Dirección: Plaza 800 - Teléfono: 6131 - Santiago

107 corderos, con 3.430 kilos, a \$ 2.85

BUENOS AIRES, 29 (U. P.) - Cotizaciones del cambio libre

LONDRES, 29 (U. P.) - Cotizaciones de metales

MERCADO DE VALORES NUEVA YORK, 29 (U. P.)

EL ALGODON ESTUVO DEBIL Y PARA ENTREGA EN JULIO SE COTIZO A 12.23

EL MERCADO DE VALORES ESTUVO TRANQUILO Y FIRME

LA PRODUCCION DE PETROLIO DISMINUYO UN POCO

EL DOLAR Y LA LIBRA ESTERLINA

EL ORO

EL DOLAR Y EL FRANCO

PLATA EN BARRAS

BONOS CHILENOS

LAUTARO NITRATE Y CO.

DEBENTURES

LIBRA ESTERLINA

CAMBIO

NUEVA YORK, 29 (U. P.)

FRANCIA, 6.650 centavos por franco

ITALIA, 7.867 centavos por franco

ARGENTINA, 33.51 centavos por peso oficial

PERU, 2.500 dólares por libra peruana

BRASIL, 8.61 centavos por mil reales

JAPON, 28.44 centavos por yen

Informaciones comerciales e industriales del exterior

DE THE UNITED PRESS ASSOCIATIONS Y DE NUESTROS (CORRESPONSALES EN EL EXTRANJERO)

ACCIONES Y BONOS

NUEVA YORK, 29 (U. P.)

ARMOUR III (A), 4.62

ARMOUR III (Prior P), 70.28

BANK OF AMERICA, 12.82

GENERAL ELECTRIC, 38.12

INTERNATIONAL CEMENT, 47.50

INTERNATIONAL NICKEL, 49.75

INTERNATIONAL TEL. & TEL., 14.12

KENNETH COPPER, 38.12

KROGER GROCERY, 19.50

LANCET, 12.82

LANCET, 12.82

LANCET, 12.82

LANCET, 12.82

LANCET, 12.82

LANCET, 12.82

LANCET, 12.82

TARZAN Y LOS DIOS DE FUEGO (77) por EDGARD RICE BURROUGHS



El choque contra el agua casi había dejado sin sentido a Lady Beth...

Es probable que Firpo no acepte el reto de Godoy

En tal caso el popular campeón chileno regresará a Chile en la combinación de mañana

El comentario obligado en los círculos boxísticos y deportivos de Buenos Aires, ha sido el desafío lanzado por el manager chileno Luis Bouey, a nombre de su pupilo, Arturo Godoy, contra el campeón argentino Luis Ángel Firpo.

Como es sabido de nuestros aficionados, Arturo Godoy se encuentra, desde hace más de ocho meses, en Buenos Aires, a la espera de un match revancha con José Caratoli, boxeador a quien el chileno venció ya con facilidad. Como Caratoli no aceptara medirse con Godoy, el chileno se ha visto en la necesidad de desafiar a Luis Firpo, el popular "Toro Salvaje" de las

Pampas", quien ha vuelto al ring sosteniendo algunos encuentros, a quienes ha vencido.

EL RETO DE GODOY

En vista de esto, Godoy lanzó, hace tres días, un desafío público a Firpo, por intermedio de laprensa de Buenos Aires, desafío que no ha sido contestado por el argentino hasta este momento.

Godoy sólo esperará hasta hoy en la tarde. En caso que Firpo no acepte el reto, el chileno se embarcará el miércoles próximo de regreso a Chile, en compañía de su manager Luis Bouey.

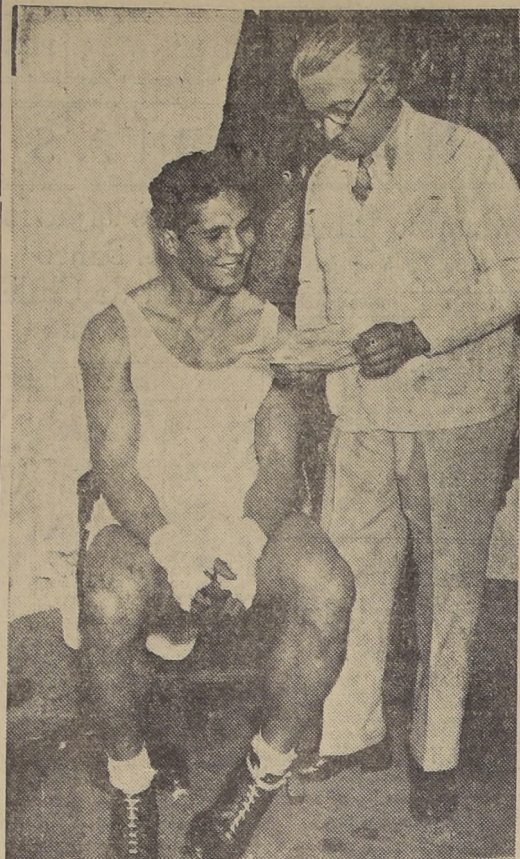

ARTURO GODOY Y SU MANAGER LUIS BOUEY.

Los que pelearán en el México B. C.

La institución de San Pablo, concede la revancha al Badminton B. C.

Los dirigentes del Badminton B. C. la revancha para el día de mañana, se efectuará el sábado próximo, en el club de la calle San Pablo 1617.

Tal vez los dirigentes del México B. C. no concederá la revancha a los excelentes peleadores del equipo, para el día de mañana.

El controlante será el cuadro de Duración de la calle San Pablo 1617, a los cuales se enfrentará al equipo de México B. C., habiéndose acordado a los más destacados jugadores, pues se trata de un

torneo difícil para los mexicanos, ya que son conocidos los méritos del Badminton B. C.

Hav entusiasmo entre los aficionados de ambas instituciones por esta competencia.

Bernabé Redondo

Este excelente aficionado del México B. C. se encuentra enfermo de cierta gravedad, y se encuentra en la sala San Francisco del Hospital San Vicente (medio pensionado), donde pueden visitarlo sus relaciones.

Entusiasmo despierta el Campeonato de Santiago

Los interesados son los inscritos. Las inscripciones se cierran mañana

Algunas veces había despertado interés el campeonato de Santiago, como se iniciará en los próximos días del próximo mes.

Este torneo, que es organizado por los clubes de don Alfredo Riola, tendrá una importancia singular, pues la nueva reglamentación asigna interesantes premios a los clubs que obtengan mayor número de puntos, y para los entrenadores de los equipos vencedores habrá premios en dinero.

Esta nueva reglamentación ha despertado interés en los dirigentes de los clubs de la capital, y se ha conseguido, con esto, que la inscripción sea numerosa, existiendo algunos clubs que participarán con dos equipos.

El sorteo para este torneo se realizará el 2 del próximo mes. Ya los equipos de las instituciones han empezado su entrenamiento con todo entusiasmo.

México B. C.

Esta institución cita para esta tarde a las 18, al directorio en su local de la calle San Pablo 1617, a fin de resolver varios asuntos de importancia para la buena marcha de la institución. Hay necesidad de finiquitar estos asuntos esta misma tarde. Se ruega puntualidad en la hora.

El "hallazgo" de Ojeda

El muchacho está entusiasmado

No tiene ninguna importancia como se llama, pero creemos que en aquella noche afortunada en que subió al ring del Coliseo sin más entrenamiento que su entusiasmo y decisión de triunfar, el anunciador le llamó Netho Leiner.

Pues, bien, lamémosle por el momento el amigo Leiner, aunque en realidad podría decirse con mucha propiedad que debe ser conocido con el nombre de "El Hallazgo" de Pincho Ojeda, pues el popular manager lo entusiasmó para que se sometiera al rigor de un diario entrenamiento.

Sabemos que este precioso

El deporte tranviario entra en un período de intensa actividad

Con la reunión realizada el domingo en el Estadio Lo Sáez, el deporte tranviario entra en un período de intensa actividad. Efectuada esa día la repartición de premios a los ganadores de la temporada deportiva del año último, la Liga Tranviaria de Deportes se empeña ahora en cumplir su programa anual que ha iniciado con un Campeonato Relampago de fútbol llamado a tener un lucido desarrollo.

LA LIGA TRANVIARIA Y SU CAMPEONATO RELAMPAGO

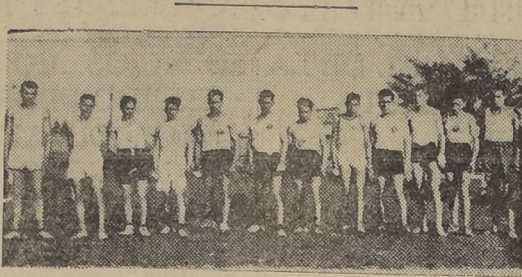

Los doce atletas tranviarios que intervinieron en el Cross Country del domingo

LA PROXIMA ETAPA

Se han disputado ya los largos correspondientes a la primera rueda del campeonato mencionado, rueda la cual se destacaron conjuntos que como Raúl Castañer y Cueto, figuran entre lo más fuertes de la Liga Tranviaria.

Raúl Castañer ha quedado eliminado Anteaer por Beatríz San Bernardo conjunto éste que dió, como lo dijimos oportunamente, la impresión de presentarse este año con un

fuerte cuadro.

La próxima etapa del Campeonato Relampago, destaca el partido que han de sostener los equipos representativos de Mecánico y Victoria. El primer

campeón de los tranviarios durante tres años, encontrará al equipo de Victoria un rival bastante fuerte.

BASKETBALL

Un Campeonato Relampago de basketball se inicia también el domingo venidero con la intervención de ocho conjuntos. La Liga piensa dar a este deporte en el presente año el mayor auge posible.

ATELISMO

Los atletas tranviarios, dirigidos por Vicente Salinas, tendrán también una gran actividad. Desde luego se realizarán varios interclubs con instituciones amigas, y certámenes internacionales en los cuales se piensa mejorar todos los actuales records tranviarios.

RAYUELA

Una competencia de rayuela deporte que cuenta entre los tranviarios con numerosos seguidores, se viene disputando desde el año sorpresa inesperada.

Armada Nacional

Propuesta Pública N.º 8

Llámanse la atención al aviso N.º 8, que se publica en el "Diario Oficial" solicitando propuestas por artículos sanitarios, que va a apertura tendrá lugar en la Dirección del Material de la Armada, calle Prat N.º 620 2.º piso, el 30 de junio a las 16 horas, donde los interesados podrán obtener mayores informaciones.

Valparaíso, 12 de junio de 1930.

EL DIRECTOR DEL MATERIAL.

Deportivo "Enrique Correa Garrido"

Celebró ayer su segundo aniversario con todo éxito.

A las 10 A. M. se efectuó la romería al Cementerio General.

11 A. M. se jugó partida de fútbol entre los equipos infantiles, el 2.º infantil ganó al 1.º infantil, por 2 por 1.

12 M. se enfrentaron el segundo adulto v. lo juvenil, ganando el primero de los nombrados por la cuenta mínima.

14 horas, 100 metros planos, 1.º Eduardo Vargas, 2.º Dante Mattel, 3.º Raúl Guzmán.

14.20, 400 metros planos, 1.º Dante Mattel, 2.º Raúl Guzmán, 3.º Eduardo Vargas.

14.30, 1.500 metros planos, 1.º Eugenio Ramírez, 2.º Dante Mattel, 3.º Oscar Muñoz.

15 horas, casados ganaron a los solteros en fútbol, 3 por 1.

16.30, se jugó la partida de basketball femenino entre E. Correa y San Lorenzo, resultando vencedor el Correa, 15x8.

Y finalmente se llevó a efecto las onces comida y baile familiar.

Club de Deportes Green Cross

Calendario de temporada del basketball femenino

- 5 DE JULIO.—Segunda División: Deportivo Famas con Deportivo Valencia. Primera División: Enrique Correa con Deportivo Colombia.
- 12 DE JULIO.—Primera División: Deportes Estrella con Deportivo Valencia. General Baquedano con Deportivo Chacabuco.
- 19 DE JULIO.—Primera División: General Baquedano con Deportivo Colombia. Cabrera Gana con Deportes Estrella.
- 26 DE JULIO.—Primera División: Enrique Correa con Universidad. Deportivo Chacabuco con Deportivo Valencia.
- 2 DE AGOSTO.—Primera División: Universidad con Deportivo Colombia. General Baquedano con Deportivo Valencia.
- 9 DE AGOSTO.—Primera División: Cabrera Gana con Enrique Correa. Deportivo Chacabuco con Deportes Estrella.
- 16 DE AGOSTO.—Primera División: Deportivo Valencia con Enrique Correa. Deportivo Chacabuco con Universidad.
- 23 DE AGOSTO.—Primera División: Deportivo Colombia con Cabrera Gana. General Baquedano con Deportes Estrella.
- 30 DE AGOSTO.—Primera División: Enrique Correa con Deportes Estrella. Deportivo Chacabuco con Deportivo Colombia.
- 6 DE SETIEMBRE.—Primera División: Deportivo Valencia con Enrique Correa. General Baquedano con Universidad.
- 13 DE SETIEMBRE.—Primera División: General Baquedano con Enrique Correa. Deportivo Colombia con Deportivo Valencia.
- 20 DE SETIEMBRE.—Primera División: Deportivo Chacabuco con Cabrera Gana. Deportes Estrella con Universidad.
- 27 DE SETIEMBRE.—Primera División: General Baquedano con Cabrera Gana. Deportivo Valencia con Universidad.
- 4 DE OCTUBRE.—Primera División: General Baquedano con Deportes Estrella. Enrique Correa con Deportivo Chacabuco. Deportes Estrella con Deportivo Colombia.

GUÍA PROFESIONAL

- ABOGADOS**
- ROSIO RODRIGUEZ y ENRIQUE FRIGOLETT
- Abogados de la Bolsa de Comercio 2.º Piso Of. 110 no 82282 — Casilla 494 4 Mayo
- LOPELDO ORTEGA NORIEGA**
- VICTOR SANTA CRUZ SERRANO
- JOSE R. ECHEVERRIA YANEZ
- Huérfanos 972. Oficina 604. Teléfono 67908. 9 Jun.
- ANDRÉS SANTELICES**
- Abogado Huérfanos 1112. Tel. 86831. 23 Junio
- ARCISO SEPULVEDA FERNANDEZ**
- Abogado Oficinas Jurisdicción Municipal. Juicios Civiles y Penales. Huérfanos 1142. Abril 24
- RODOLFO**
- El doctor CASTAÑON
- Edif. "LA NACION" 4.º piso. Edif. 82222 v. 61973.
- MARTINEZ VILCHES**
- Abogado Nariz. Garganta. 1.30-4 Ahumada 35. Teléfono 89845.
- MARCOS VERGARA LETELIER**
- Médico cirujano. Consultas de 5 a 6. Teléfono 66726. M. Cay 1011. 2.º piso.
- CORVALAN CORREA**
- Abogado Nariz. Oídos. Juicios Civiles. 2 - 5. Juicio 84.
- ROSA LUISA PACHECO ZARRO DE AVILES**
- Médico cirujano. Especialista enfermedades de la infancia y niños. 2 a 5. Edif. 475. Teléfono 86767
- Dr. UGALDE**
- Clinica Privada Cirujía de Señoras. Paracento Domingo 1315. 9-12. Venereas. sífilis. biología. estrecheces. prosta. impotencia. Hospitalización. Facilidades en tratamientos. Teléfono 80732.

MEMORANDUM DE "LA NACION"

- ROBERTO KOHAN**
- Enfermedades niños. Raval X. Solluz. 2-4. Teléfono 85757. Londres 79 B.
- LLAMADOS DE URGENCIA**
- Asistencia Pública. San Francisco 80, teléfono 28; Poeta N.º 2 de la Asistencia Pública. Clínica de Chile teléfono 65498; Posta N.º 3 de la Asistencia, Chacabuco esquina de Compañía teléfono 89393; Asistencia Pública de Nueva Villaseca esquina de Irarrázaval, teléfono 63616; Asistencia Pública de San Miguel, Avenida San Francisco 1977, teléfono 61542; Asistencia de Providencia Manuel Montt 303 teléfono 89938; Prefectura de Carabineros. Moneda esquina de Méndez, teléfono 26; Bombas 25. Prefectura de Investigaciones Teatinos esquina de General Mackenna, teléfono 2030; Asilo de la Caridad, Colón 2030 teléfono 12251; Asilo del Salvador, Avenida Ossa, teléfono 47 (Los Guindos); Asilo Maternal y Maternidad "Caracará", Frei Maturana 760, teléfono 86628; Asilo San Francisco de Jauí, Gálvez 334, teléfono 89293; Asilo San Francisco de Regu, Libertador 83, teléfono 81402; Hospital de San Vicente, Independencia 1022, teléfono 55254; Clínica Avenida Davis 727, teléfono 94231; Hospital de Niños Manuel Arriarán, Santa Rosa 1234, teléfono 65128; Hospital San Juan de Dios, Delicias 6319; Hospital de Niños Roberto de Ríos, Matucana 345, teléfono 81407; Hospital del Salvador, Av. Salvador 354, teléfono 9201; Hospital San Borja, Delicias 160, teléfono 62845; Hospital San Luis, José Manuel Infante 434, teléfono 86649; Hospital Ramón Barros Lugo, Av. Subercaseaux 3204, teléfono 61226; Maternidad Susana Palma 4, A. Massandri, Piacet 1327, teléfono 61514.
- Límites y locales de las Oficinas urbanas del Registro Civil de Santiago**
- Primera Circunscripción del Registro Civil. Servirá a la población comprendida entre el río Mapocho y la Avenida de las Delicias, las calles de Amunátegui por el oriente y Villaseca y Apocarcera Circunscripción del Registro Civil por el oriente. La oficina funcionará en la Plaza de la Recoleta N.º 148-150.
- Segunda Circunscripción del Registro Civil. Atenderá a la población comprendida entre el río Mapocho y la Avenida de las Delicias, las calles de Amunátegui por el oriente y Villaseca y Apocarcera Circunscripción del Registro Civil por el oriente. La oficina funcionará en la calle de Rosas N.º 1521.
- Quinta Circunscripción del Registro Civil. Servirá por el norte con la Avenida de las Delicias, la Avenida de la Independencia y el sur con la línea del ferrocarril de circunvalación por el oriente hasta la Avenida Matía y después la calle de Santa Rosa hasta la calle de Nuble; por el poniente, la calle de Dieciocho; la Avenida Viel y la calle de San Ignacio desde la Avenida Penitenciaría. La oficina funcionará en la calle de Gálvez N.º 141.
- Quinta Circunscripción del Registro Civil. Servirá por el norte con la Avenida de las Delicias, la Avenida de la Independencia y el camino de Los Patricios hasta Las Rejas; por el sur con el Zanjón de la Aguada, hasta la línea del ferrocarril del sur y desde esta línea del ferrocarril de circunvalación, por el oriente la calle del Dieciocho; la Avenida Viel hasta la Avenida Penitenciaría y después la calle de San Ignacio; y por el poniente con Las Rejas y Los Nogales.

El "hallazgo" de Ojeda

El muchacho está entusiasmado

No tiene ninguna importancia como se llama, pero creemos que en aquella noche afortunada en que subió al ring del Coliseo sin más entrenamiento que su entusiasmo y decisión de triunfar, el anunciador le llamó Netho Leiner.

Pues, bien, lamémosle por el momento el amigo Leiner, aunque en realidad podría decirse con mucha propiedad que debe ser conocido con el nombre de "El Hallazgo" de Pincho Ojeda, pues el popular manager lo entusiasmó para que se sometiera al rigor de un diario entrenamiento.

Sabemos que este precioso

MATRONAS

- BLANCA FINEDA**
- Ex Jefe Maternidad. Recibe pensionistas. Consultas gratis. San Diego 267. 30 Junio
- ANNELIES GEISSE**
- Titulada, Chile-Alemana regresó. Maternidad particular. Victoria Subercaseaux 3b frente Teatro Setiembre.
- ANA VARGAS BARRERA DE GAJARDO**
- Ginecologista Unión Americana 627. Teléfono 64237. 30 Junio

PEDICUROS

- CONTRERAS Y Sra. MARY**
- Pedicuros-cirujanos Estado 260. Oficina 102 Entrepiso. Teléfono 84552 Santiago.

OPTICOS

- OSCAR HAMMERSLEY**
- Optico. Oplometrista titulado. Lentes, anteojos científicamente adaptados. Bandera 230, frente Banco Edward Casilla 3164. Teléfono 64587

DENTISTAS

- Dr. HECTOR PACHECO PIZARRO**
- Cirujano-Dentista Trabajos rápidos y extracciones difíciles. Consultas: 8 a 8. Agustinas 1269. 4.º piso oficina 403. Teléfono 82222.
- Dr. ALBERTO ORTIZ FUENTES**
- Cirujano-Dentista Especialista cirugía oral Extracciones difíciles. Consultas de 2 a 5 P. M. Catedral 1532

VETERINARIA

- INSTITUTO BIOTERAPICO "GABRIRA"**
- Atención clínica de animales mayores y menores. Dr. Mario Cornejo Merino. Vergara 471. Teléfono 68254. Casilla 1641. Consultas: 9 a 12 y de 3 a 6

SE VENDE:

Materiales nuevos de construcción: Maderas, zinc, fierros, cemento. Verlos diariamente en la

Linea Aerea Nacional

LOS CERRILLOS, Departamento Comercial, Sección Compra-Venta.

Finalizaron ayer los torneos de fusil por categorías

Luis Meléndez alcanzó el mayor puntaje en 1.ª y campeones CARLOS MADSEN TRIUNFO EN SEGUNDA, Y CARLOS ARRIAGADA EN 3.ª

Muy concurrido se vio ayer el stand de Recoleta con motivo de llevarse a efecto las finales de los concursos que había organizado el Club Nacional para tiradores de todas las categorías.

El programa elaborado se cumplió en todas sus partes, dando lugar al desarrollo de las diferentes pruebas a una reñida lucha entre los numerosos concurrentes.

No sufrió alteración la colocación de los tiradores en este curso, superando, eso sí, algunos de los punteros el puntaje que llevaron a cabo en su primera serie. Damos a continuación la marca total hecha por los cinco mejores hombres:

1.º Carlos Arriagada, con 443 puntos.

2.º Rodolfo Fernández, con 438 puntos.

3.º Carlos Godoy Silva, con 424 puntos.

4.º Jorge B. Vergara, con 418 puntos.

5.º Luis Ahumada, con 407 puntos.

SEGUNDA CATEGORIA

Una actuación sobresaliente del concursante de esta categoría a pasar que la mayoría de ellos hacían su estreno en el tiro de las posiciones y sobre blanco internacional.

Mantuvo su clasificación en primer lugar Carlos Madsen, quien hizo el gran total de 229 puntos. Damos a continuación el ocupó Santiago Lederman, con 221, rehabilitándose con esta performance de sus actuaciones anteriores que no estaban de acuerdo con sus especiales condiciones para disparar.

Falta hacer, Edmundo Zúñiga, Miguel Morales, doctor Pío Guillermo Mahú y Manuel Rubio, respectivamente, obtuvieron las demás distinciones.

EN 300 METROS

El número básico del programa lo constituyó, sin duda alguna, la prueba abierta, a la que tiradores de las categorías primera y campeones.

Este certamen se llevó a efecto en las tres posiciones, efectuando cada participante tres series de 30 tiros cada una.

En el día de ayer se presentaron a disparar la mayoría de los inscritos, que hicieron su estreno el día anterior, con la excepción de Pecore y Meléndez que con autorización de la comisión habían hecho sus series en la tarde del domingo.

Puntajes muy buenos se registraron en esta última etapa, siendo varios los tiradores que pasaron los 220 puntos.

Los cómputos totales clasificaron hasta el décimo lugar, con los siguientes:

¡Junte el juego de cartas que traen los cigarrillos EL SOL y podrá conocer su suerte y la de sus amigos!

EL SOL

BOO: CORCHO \$30

Chelsea venció al Mataquito de P. Alto

En la tarde de ayer, se efectuó el partido de fútbol, que habían concertado entre sus cuadros superiores, el Chelsea de los Metropolitanos y el Mataquito de Puente Alto, partido que se llevó a efecto en el pueblo de Puente Alto.

Nombres	1.ª serie	2.ª serie	Total
1.º Luis Meléndez	218	258	476
2.º Luis Abella	219	236	455
3.º Baldomero Doering	220	240	460
4.º Julio Avarado	224	208	432
5.º Rodolfo Silva	215	222	437
6.º Alfredo Pecore	208	227	435
7.º Anacleto Hurtado	227	198	425
8.º Víctor Mateluna	221	199	420
9.º Anacleto Cella	193	223	416
10.º Isidoro Cisternas	201	175	376