





0.20 la palabra - AVISOS ECONOMICOS CLASIFICADOS - \$ 0.20 la palabra

BARRACA DE FIERRO Finze y Bosielmann Charabuco 61

ALHAJAS, MONEDAS Y ANTIGUEDADES

LA DEBILIDAD SEXUAL YA NO ES PROBLEMA DE GRAVEDAD. Use "BISMOLAN" a base de las últimas experiencias científicas.

ARGOLLAS ORO, 14 y 18 milímetros, macizas, grabadas, desde \$ 96 par San Diego 780. Relojería Sportman.

HUGO KLEIN, RELOJERO, ex cronometrista Jefe de la Armada Nacional y del Observatorio Astronómico Nacional, atiende en su nuevo estudio Huérfanos 912, 8.º piso, Oficina 806.

COMPRAVENTA BRILLANTES, oro, platino. - Joyería York, Merced 868. Teléfono 67920.

JOYERIA YORK, COMPRAVENTA antigüedades, platería, plaqués, boletos empeño Caja Crédito, Merced 868. Teléfono 67920.

COMPRAVENTA JOYAS, oro, platino, antigüedades, Joyería York, Merced 868. Teléfono 67920.

COMPRA VENTA JOYAS, brillantes, oro, platino, boletos, Composturas relojes finos, "El Cronómetro Suizo", Agustinas 889. Casa fundada 1916.

ORO PLATA, PLATINO, BRILLANTES, compra la acreditada Casa Real. Pagamos precios máximos. Consulte antes de vender. Compañía 1025, frente Teatro Real. Teléfono 65855.

FABRICA ALHAJAS EILER, Transformaciones, compra, venta brillantes, Agustinas 1034, oficina 2, altos, frente Trillon.

CASA KARDONSKY!! Estado 384, Oro, brillantes, relojes, compra venta, consignaciones, transformaciones joyas, composturas relojes. Seriedad, competencia.

NOVIOS!! PARA ARGOLLAS, Fábrica Sostin, Nueva York 66.

GRAN DEPOSITO DE RELOJES desde \$ 14.90. Único en el país. Por mayor y al detalle. Todo reloj garantido. Grandes descuentos a comerciantes. Remitimos reembolsos a provincias. Huérfanos 1087, Casilla 4124, Santiago.

BOLETOS JOYAS Y BRILLANTES grandes, compra, Nueva York 25, costado Club Unión.

SU RELOJ COMPUESTO EN AHUMADA 68, un año garantía.

NOVIOS!! SUS COMPROMISOS pidálos a Mella, en Ahumada 68. Desde \$ 90 par.

NOVIOS! - COMPROMISOS, desde \$ 70 par. Joyería Invar, San Pablo 2418.

ORO, BRILLANTES, JOYAS, etc. pagamos más altos precios. Ahumada 3.

2 - AUTOMOVILES Y COMPRAVENTA.

BUICK 26 TURISMO, VEN- do, Independencia 3309.

¿QUIERE VENDER SU AU- TO? Vaya San Antonio 796. Nuevo sistema favorece sus intereses.

AUTOMOVIL, MODELO RE- ciente, compra contado. Tele- fono 66846.

PARA CUALQUIER REPA- ración, Estación Servicio Ford Avenida Irarrázaval 323, te- lefono 82172.

VENDO FORD 31, 2 PUERTAS, ruedas V 8, \$ 18 000. Av. Ira- rrazaval 321.

FORD 29, CERRADO, 2 PUER- tas, perfecto estado, vendo. San Diego 1007.

CHEVROLET CERRADO VEN- do, modelo treinta, cuatro puertas, seis ventanas, fla- mante. Molina 245.

SE VENDE MOTO CARGA Goliath, en perfecto estado. Verla y tratar: San Pablo N.º 1041.

COMPRO DIFERENCIAL Cami- ón, ejes flotantes. Repues- tos diferencial F. M. C. t. 30. Rio Janeiro 466.

ESTACION DE SERVICIO "Magallanes". Reciente- mente inaugurada. Esta modernísima Estación cuenta con los últimos procedimientos para la reparación garantida de toda clase de automóviles. Venta de gasolina, aceites y accesorios. Vicuña Mackenna 357. Teléfono N.º 87633.

PUNTUALIDAD, GARANTIA. Trabajos de encañados y pintura. Service Station Bul- nes 50.

2 - NEUMATICOS Y AC- CESORIOS.

EMILIO TORRES, EN SU GA- rage, Huérfanos, lo atiende personalmente, reparaciones, mecánica general, pintura Duco de automóviles. Liqui- dación de neumáticos Peer- less, Huérfanos 1667.

COMPRO NEUMATICOS usa- dos, por inservibles que es- ten. Voy a domicilio. - Raña, Avenida Ecuador 3399.

REPUESTOS WHIPPET Y Willys, surtido completo recí- bido Copetta. Delicias 2427.

VIDRIOS, FAROLES, TODAS marcas automóviles, donde Copetta. Delicias 2427.

VENDO NEUMATICO 450x21, Disco 29, Camión Ford. Co- chraue 1396.

32x6, NUEVOS, FRESCOS. \$ 875. 10 de Julio 1190.

TALLER MECANICO TORNO de precisión, soldadura eléc- trica, Bencina Copec, día y noche. San Pablo 2650.

4 - RODADOS EN GE- NERAL.

BICICLETAS HOMBRES, NI- ños, vende. Ejército 238.

CARROCERIA "FEDERICO Lederman", Delicias 3470. Teléfono 61845. Vende: Gran Break Vis a Vis pesante al- to, otro con toldo, Tono, Trompa, Factones, Berlina Coupé y Sopanda. Coches 2 ruedas nuevos. Compra co- ches, vende gomaz.

VENDO BICICLETA DE MU- jer de regular tamaño. Mon- litas 334.

5 - ARRIENDOS BUSCA- DOS.

MATRIMONIO HONORABLE y solvente, desea arrendar chalet o casa moderna, tres dormitorios, garage etc., des- de 1.º febrero. Canon hasta \$ 500. Ofertas: H. H. casilla 3710.

TOMO ARRIENDO CASA- quinta frutal, dos meses. Te- lefono 87084.

6 - ARRIENDOS OFRECI- DOS.

EN RASCACIELO, LIRA 910, arriendanse casas todo con- fort, moderno, cánones mode- rados. Verlas toda hora.

HALET AMOBLADO, 5 DOR- mitorios, 2 baños, arriendase corta o larga temporada des- de 1.º Diciembre, con o sin intermediarios. Libertad 893, telefono 80143, Viña del Mar.

CASA MODERNA AMOBLA- da, cuatro dormitorios, dos baños completos, comedor, salón, hall, dos pisos, barrio a.º. Galvarino Rivera 0175. Teléfono 61901. Por Semina- rio, sexta cuadra.

S 350 CASA MODERNA TRES dormitorios, dependencias, patio. Carlota Milcher 920. Av. La Paz.



Todo aviso económico que se publique en "LA NACION" recibe como obsequio inmediato, un talonario con seis pasajes gratis, válidos para todos los tranvías de Santiago.

Como se trata de un regalo general, al contado, sin pedir cupones, sin esperar sorteos, sin confiar en la suerte ni soñar en imposibles, todo el mundo hace comentarios favorables y aprovecha esta verdadera ganga.

ESTA DE MODA VIAJAR GRATIS EN TRANVIA MEDIANTE LOS PASES QUE REGALA "LA NACION"!

S. SACK FIERRO NACIONAL REDONDO CUADRADO - PLANO SECCION ESPECIAL SAN PABLO 1179 MORANDE 817

ARRIENDASE CASA, UNION Americana 325. Tratar 327. ARRIENDO CHALET, GRAN Avenida 4531. ARRIENDO CASA TRES DOR- mitorios, servicios. Rosas 1830. ARRIENDASE CASA, UNION Americana 325. Tratar 327. ARRIENDO CHALET, GRAN Avenida 4531. ARRIENDO CASA TRES DOR- mitorios, servicios. Rosas 1830.

LOCALES Y OFICINAS 100 LOCAL CON CASA. VER- gara Monti 2026. Mirador. ESTADO 357, AL LADO GATH y Chaves, dos elegantes loca- les a la calle, en segundo y tercer piso. Ascensor. Tratar: Raúl Irarrázaval Agustinas 1070, oficina 306. Teléfono 87896. \$ 180 ARRIENDASE LOCAL Manuel Rodríguez 149. 29 Dic. 7 - TURISMO Y VERA- NEO. PICHILEMU: LA MEJOR pla- ya. 8-enero. PICHILEMU: TREN DIRE- cto sin trasbordo. 8-enero. PICHILEMU: GOZARA DE descanso, salud, placer, ale- gría. 8-enero.

ARRIENDO CHALET AMO- blado, 4 dormitorios, garage, jardín, telefono. Viña del Mar, 8 Norte 784. 25 Dic. PICHILEMU: GRANDES Ca- rreras de caballos todos los domingos. 8-enero. PICHILEMU: BAILE Y KER- messe en la Terraza Casino Hoteles. 8-enero. CARTAGENA, OFRECESE pensión espléndida, casa fa- milia, comida sana, abundan- te. Señora Ballesteros, Con- del 100, subida Playa Chica a Plaza. Referencias: Santia- go, telefono 62728. Dic. 31. PICHILEMU: INFORME CO- misión Propaganda Alcaldía Pichilemu. 8-enero. PICHILEMU: SIEMPRE her- mosos días de sol. 8-enero. PICHILEMU: "NOCION!!" DOS baños ropero. San Diego 787. SE ARRIENDAN LINDAS PIE- zas, amobladas con pensión, baño. Teléfono 3, cuadras del Casino Municipal. Valparaíso 28. Vina, 27 Dic. PICHILEMU: HERMOSO PA- reo. 8-enero. PICHILEMU: ABUNDANCIA marisco y pescado. 8-enero. EN RECREO ARRIENDO re- gia casa amoblada por los meses de enero y febrero, ca- lle Baquedano 164 (Recreo). Tratar en misma dirección.

7 - TURISMO Y VERA- NEO.

PICHILEMU: BAÑOS TIBIOS de mar. 8-enero.

CARTAGENA, PLAYA CHI- ca, residencial especial para familias. Excelente comida. Tratar: Santo Domingo 826. Santiago. En. 16.

¡VERANEANTES! VINA DEL Mar. Residencial Gómez Gui- sado, en Errázuriz 633, telefo- no 80349. Magníficos depar- tamentos. Comida, atención primer orden. En. 16.

CARTAGENA, "VILLA LAS YEDRAS". Casilla 26. Atendi- da por sus nuevos dueños; cocina italiana. Tratar: en Meigs 72. Teléfono 84088. 2-enero.

CHALET NUEVO. AMORLA- do, dos meses \$ 5.000. Cinco dormitorios, dos toilets, am- plia vista al mar. Teléfono 84193. Carrera 291, Recofo. 31-dic.

RESIDENCIAL ARGENTINA 3 Poniente 252, Viña del Mar. Piezas y comida de familia, ofrece a la distinguida so- ciedad.

UN SITIO IDEAL DONDE ES- tepar Pascua, Cartagena "Re- sidencial Rivas". Parque Bus- tos, chalet 4. Ambiente fami- liar, confort, sana alimenta- ción. 26 Dic.

VITAL APOQUINDO ES LA única agua mineral de mesa que se expende al consumidor el mismo día que se envasa. Fídala en los buenos almace- nes y bares o al teléfono 81591. 6 En.

NECESITA PENSION, Valparaíso, 15 días, ma- trimonio con un niño. Pfeffer, Casilla 931. 25-dic.

ENERO A MARZO ARRIEN- do casa amoblada, 7 piezas, un piso, gran patio: cánon \$ 1.000 mensuales. Av. Gran Bretaña, Valparaíso, Referen- cia: C. M., Casilla 4128. Santia- go. 2 En.

SILLAS CARPAS Y QUITA- solas de playa; catres de campaña, hamacas, cunas. Fábrica: Suble 1055. En. 7.

LOLLOO, ARRIENDASE CHA- let frente playa. Tratar: Ala- meda 275. Teléfono 80549. Dic. 26.

LA ANTIGUA FABRICA DE Carpas y Cortinas de Arturo Vera antes Teatinos, atiende a su distinguida clientela en Bernardo O'Higgins 240, es- quinta Federal, donde encon- trará como siempre el mayor surtido en artículos de verane- o y las confortables Hamaca- cas de Balancin, sillas de re- poso, las mejores de Chile. Deseo a mi distinguida clientela una feliz Pascua. Este aviso no se pone por reclame, sólo porque mis clientes de provincias no se dirijan a Teatinos, sino a Bernardo O'Higgins 240, Teléfono N.º 80496. 1.º-enero.

VIÑA DEL MAR, VERANEAN- tes: casa confortable calle Viana, próximo Casino y pla- ya, ofrezco departamento y piezas a familias honorables. Atención esmerada. Tratar: Catedral 1355, Santiago. Te- léfono 63811. 7-enero.

9 - ARBOLES, PLANTAS Y FLORES.

JAZMIN DEL CARO, INJER- tados, floridos. Arbustos, plan- tas para jardín, tierra de ho- lia, maceteros greda, ofrezco. Criadero Corrial, Alameda es- quina Arturo Prat. 2-en.

12 - ABARROTES Y CO- MESTIBLES.

PAPAYA "BROCKWAY" Siempre la mejor: comercian- tes, repartidores buenos descuentos. Teléfono 61833. 8-enero.

13 - AVES, ANIMALES Y TALAJES.

ALIMENTOS PARA AVES ofrece Bodega Corona. Pro- videncia 1849, teléfono 40522. casilla 252. Depósito Central. Semillera, Bandera 546. Es- tablecimiento más antiguo del ramo; mayor experiencia, práctica. Componentes Mash food, granos mejor calidad, conchuela, paja, papas, leña, carbones. Una colita paga gratis por compras desde 80 pesos. 31-dic.

POLLITOS, RHODE ISLAND de un día, salen cada sábado. Reservelos con tiempo. Criade- ro Rhode Island, Avenida J. P. Alessandri 424 (Ñuñoa), teléfono 43207.

VENDO PERITOS POLICIA- les bull dog. Vivaceta 802. Dic. 25.

COMPRO CABALLITO CHI- lote, manso, para montar. - Gran Avenida 5811. Teléfono 98. Cisterna.

LINDO REGALO PASCUA! Un precioso canchero Bull- dos, padre vista, policía es- dane arlequin, varias otras razas. Portugal 1946. Dic. 25.

VENDO PICADORA DE PAS- to para aves y 50 pollitos Leghorn finos, de dos meses. Vicuña Mackenna 519. Cis- ta.

S. SACK FIERRO SAN PABLO 1179 MORANDE 817

14 - BELLEZA Y PELU- QUERIA.

¡S 30!! ONDULACION PERMA- nente, último sistema, ma- quina Norteamericana, ma- quina indirecta. Peluquería Peluquería Chela, Serrano 14. 29-dic.

ONDULACION PERMANEN- te Croquiñol desde 49 pesos. Peluquería Japonesa. Santa Edwards 2732. 1 En.

ONDULACION PERMANEN- te sin electricidad, desde 30 pesos. Peluquería de la Cruz San Antonio 380. Dic. 30.

ONDULACION PERMANEN- te desde \$ 40. - Adam y Arce, Estado, Pasaje Matle 63. Te- léfono 81516. En. 13.

PERFUMERIA Y ANEXOS.

COMERCIANTE PERFUME- ria por mayor, buenos pre- cios, encontrarán: San Die- go 949.

POLVOS Y COLONIA "Da- nubio Azul", son el comple- mento del locador de toda dama elegante.

DOS SON LOS ARTICULOS indispensables en todo tora- dor: Colonia y Polvos "Danu- bio Azul". 31-en.

15 - COMPRAVENTA VARIAS.

DEL FABRICANTE AL CON- sumidor. Jarcaes acero, cer- deles, hilos de cáñamo, Pa- brica, Delicias 3786, teléfono 66206. 31-en.

SE VENDEN DOS ROMANES de plátano, ocasión. Indepen- dencia 390. Dic. 21.

¡SEÑORES DUEÑOS DE Confiterías, Smbreterías, Be- ticas! Encontrarán extenso surtido saquitos papel de to- dos tamaños y calidad, en la Imprenta Estay, Baseñán 457, teléfono 88783. Dic. 21.

FUEGOS ARTIFICIALES "Pa- yo Fenix" para Pascua y Año Nuevo, compra directamente a la Fábrica, Gran Aveni- da 2695, esquina San Joaquín, góndolas 36 a la puerta. Ca- silla 7002, Correo 7. Despacho provincias reembolso. Carga surtidada desde \$ 6. a com- prantes fuertes descuentos. Sucursal: San Pablo 1268, entre Morandé-Teatinos. 2-en.

¡JUGUETES FINOS DE Ma- dera! Los mejores los en- cuentra Ud. en San Diego 221. Directamente del fabricante. Dic. 24.

¡FUEGOS ARTIFICIALES! Depósito directo fábrica, de- cumento para comerciantes. Despacho provincias. Antón Musalem, San Diego 1190. 21-en.

¡JUGUETES! POR LIQUI- dación de la Sección Jupa- tería, la Casa Muzalm se entrega al costo. San Diego 1190. 31-dic.

VENDO MONTURA INGLE- sa, carretilla hierro, estampo galvanizado 200 litros, manija trabajo. Club Hípico. Dic. 23.

REALIZO SACOS CARBO- neros. Maute 826.

JUGUETES FINOS, LIQUIDO desde un peso, por mayor y menor; preciosos amoblados bombas, erus, autos, juguete con ruedas, etc. Ex Fabrique Dávila 681 (próximo Recofo). 31-dic.

BICICLETAS NIÑOS, Oca- sión, vendo. Blanco Encabada 2051.

EL MEJOR REGALO: VEN- dese seis cuadros al óleo, en- reglos en colores franceses. In- dependencia 1490. Dic. 24.

16 - SASTRERIAS Y DUMENTARIAS.

CON SOLO \$ 10. PUEDE O- adquirir un traje sobre ma- dera en ¡Sastrería Arriandé! San Diego 971. 28-dic.

FABRICA DE CASIN- RES, CASINETAS, BO- PA HECHA Y CORTA- TAS, DOMB Y CORTA. DEPOSITO, SAN ANTO- NIO 220. FABRICA- MOLINA 999. 30-dic.

BICICLETAS A PRECIOS FUERA DE TODA COMPETENCIA. CARPA AMERICANA SAN DIEGO 1789. LA UNIVERSAL BANDERA 621.

ALAMBRE CANERIA METAL DESPLEGADO S. SACK SAN PABLO 1179 MORANDE 817



# NAVIDAD

Aunque Cristo nazca en Belén mil veces, y no dentro de ti, tu alma se verá desamparada. Es en vano que mires a la Cruz del Gólgota, si ella no se levanta en tu propio espíritu. — ANGEL SILESTUS.

Los aires de la noche traen un rumor de campanas. Era como si aladas, invisibles, echaran a volar. Hay siempre un algo sutil en la Noche Santa, que no es de este mundo, pero que penetra al mundo y que se filtra en estas grandes urbes de cemento y electricidad de nuestro tiempo. Por los campos serenos bajo la luna todo canta a Navidad, y aun en el arremolinamiento de la multitud hay como una fiesta del espíritu en las ciudades. Y flota una alegría en los niños y una finísima tristeza en los mayores. Ondas sutiles tocan los corazones como con una esperanza, como con una salud, como con una vida y perfumada de la Nochebuena, con sus efectos imponderables y misteriosos.

ban hasta Eso absoluto, no condicionado, inconcebible, ante lo cual los abismos estarían también estas querellas de hombres contra la Verdad. Al través de los tiempos cada 25 de diciembre, más propiamente, cada Solsticio de Invierno o de Verano, según sea el hemisferio, ha sido adorado como instante solemne. "Dios no envió a su Hijo al mundo," dice Juan, para condenar a los judíos. Y los torreses inauditos de luz que él pos abriera con su palabra y su ejemplo, en efecto, ya comienzan a cambiar la faz de la tierra y al través de los groseros moldes de un entrecorcho de rencores y de cálculos del egoísmo de quienes poseen la tierra, va lenta y firme la humanidad emergiendo una Humanidad Nueva, que aunque en parte crucificada, que no puede entender en su infinita alteza, no hace otra cosa que marchar hacia el hollando el camino ensangrentado del dolor, maestrando que tarde o temprano convence de que es inútil persistir en lo caduco ni tratar de detener las oleadas de vida que marchan hacia la suprema incógnita.

Las campañas de esta Navidad de 1936 han evocado muchas angustias, porque sabemos que allá lejos apenas si detendrán las ansias homínidas de una nación que ayer fuera grande y luminosa, y hoy se entrega al más

hambre y sed de justicia y comprensión. Navidad es realidad viviente aun en aquellos pueblos a los cuales las explotaciones de siglos hicieron abominar de todo cuanto quiso "personificar" a un Dios; millones de madres anochan sin sentido dentro de su corazón las campanillas de Belén, y como en un ensueño de tiempos mejores, han visto también una humilde visita de pobres paías, y el pollino y el buey tradicionales, tres Reyes Magos de Oriente en lontananza por los caminos polvorientos de luna, y una Madre mirando amorosamente al Recién Nacido. Y algo también habrán sentido los que están en las trincheras fatidicas, los que aprietan el puño o levantan su diestra con gestos de odio o dominación, o pobres hombres también, y niños, y todos ellos muy amados, sin excepción ni distinción, por Aquel que todo lo comprende y todo lo perdona y da gracias por un vaso de agua que con amor ofrecimos al más insignificante y abandonado mortal.

Nochebuena ha pasado, y ha nacido una vez más el Niño en ese Belén legendario que en todas partes está, cuando debe estar, ni antes ni después, quizá justamente cuando es preciso, ya sonando la Hora indefinible de Gloria al Eterno en las alturas y paz en la tierra a los hombres de buena voluntad!

CLAUDIO ARTEAGA.

## LAS EPOCAS DE LA RISA

Con el título que encabeza estas líneas, Alberto Thibaudet escribe una crónica en "Le Figaro" de París, a propósito de Alfonso Allais, uno de los humoristas de mayor cartel y renombre entre los que hicieron del siglo XIX en Chile. Thibaudet hace valer el ejemplo de Paul de Kock. Este novelista no solamente a la hora popular de su tiempo, sino que a la vez no hubo persona que no manejara sus libros de piñata, bajo la almohada de la comodidad, a la hora de las confidencias y de la intimidad. En su libro, "Le Figaro", Thibaudet nos dice que el humorista es un hombre que se refiere a la vida y a los hechos de la vida como a un elemento que venimos comentando. Inmediatamente que un chiste o una frase intencionada, espeluznada, o una página de humor, queda en el mundo, en el espacio, en la gracia popular, y en poco tiempo, tal vez en pocos años, quedará incorporado al folklore de toda una raza, o lo que en ningún modo debe considerarse imposible—en el folklore universal.

En seguida confiesa con cierta pena que "un solo autor humorístico se mantiene vigente en nuestros gustos. Rara vez esto tiene un secreto, pero no es un secreto fácil de explicar. Al contrario, él se pierde en las profundidades de los fundamentos psicológicos, y no en su materia de un chiste, sino de un libro, y tal vez de muchos. De todas maneras debemos decir que la risa solitaria no obedece a las mismas leyes que la risa en sociedad. Cuando el individuo dice en el teatro una chispa cualquiera, el término de comparación que rápidamente aparece en nuestro espíritu y que nos sirve para medir la sutileza que hay entre lo sublime y lo ridículo, es accidental; es decir, está hecho para el teatro o para la reunión donde nos encontramos. Es en circunstancias raras, un chiste de "medios", que una vez que se repita y se repita, perderá brillo y se hará inútil como un traje usado. En cambio, el chiste o caricatura que tenga elementos sustanciales de la naturaleza humana, nos tocará, por mucho que sea el tiempo que transcurra desde el día de su primera aparición en las cuerdas de sensibilidad. Y es precisamente esta ironía, este buen humor que se aleja cada vez de la multitud hasta individualizarse paulatinamente en nuestra vida, estas horas de soledad de decreto.

Ahora bien, si esta ficción cuajada de risa logra sostenerse en pie, con plenas de humanidad y cerebro y corazón humanos, adquirirá, en el acto, títulos de creación artística para incorporarse en ese mismo instante en la vida de los pueblos, con una existencia tan real y tan verdadera como la que tienen los héroes y los mitos. Este es el caso de Rabelais, el caso de Molière, el caso de Cervantes. No bastaría, sin embargo, lo que hemos dicho para justificar la decadencia de una generación a otra, de la mayoría de los escritores humorísticos que tuvimos en el siglo XIX, y de la época de renombre. Hay también otros motivos que determinan esta decadencia; y ellos son los que se refieren a la vida y a los hechos de la vida como a un elemento que venimos comentando. Inmediatamente que un chiste o una frase intencionada, espeluznada, o una página de humor, queda en el mundo, en el espacio, en la gracia popular, y en poco tiempo, tal vez en pocos años, quedará incorporado al folklore de toda una raza, o lo que en ningún modo debe considerarse imposible—en el folklore universal.

En seguida confiesa con cierta pena que "un solo autor humorístico se mantiene vigente en nuestros gustos. Rara vez esto tiene un secreto, pero no es un secreto fácil de explicar. Al contrario, él se pierde en las profundidades de los fundamentos psicológicos, y no en su materia de un chiste, sino de un libro, y tal vez de muchos. De todas maneras debemos decir que la risa solitaria no obedece a las mismas leyes que la risa en sociedad. Cuando el individuo dice en el teatro una chispa cualquiera, el término de comparación que rápidamente aparece en nuestro espíritu y que nos sirve para medir la sutileza que hay entre lo sublime y lo ridículo, es accidental; es decir, está hecho para el teatro o para la reunión donde nos encontramos. Es en circunstancias raras, un chiste de "medios", que una vez que se repita y se repita, perderá brillo y se hará inútil como un traje usado. En cambio, el chiste o caricatura que tenga elementos sustanciales de la naturaleza humana, nos tocará, por mucho que sea el tiempo que transcurra desde el día de su primera aparición en las cuerdas de sensibilidad. Y es precisamente esta ironía, este buen humor que se aleja cada vez de la multitud hasta individualizarse paulatinamente en nuestra vida, estas horas de soledad de decreto.

En seguida confiesa con cierta pena que "un solo autor humorístico se mantiene vigente en nuestros gustos. Rara vez esto tiene un secreto, pero no es un secreto fácil de explicar. Al contrario, él se pierde en las profundidades de los fundamentos psicológicos, y no en su materia de un chiste, sino de un libro, y tal vez de muchos. De todas maneras debemos decir que la risa solitaria no obedece a las mismas leyes que la risa en sociedad. Cuando el individuo dice en el teatro una chispa cualquiera, el término de comparación que rápidamente aparece en nuestro espíritu y que nos sirve para medir la sutileza que hay entre lo sublime y lo ridículo, es accidental; es decir, está hecho para el teatro o para la reunión donde nos encontramos. Es en circunstancias raras, un chiste de "medios", que una vez que se repita y se repita, perderá brillo y se hará inútil como un traje usado. En cambio, el chiste o caricatura que tenga elementos sustanciales de la naturaleza humana, nos tocará, por mucho que sea el tiempo que transcurra desde el día de su primera aparición en las cuerdas de sensibilidad. Y es precisamente esta ironía, este buen humor que se aleja cada vez de la multitud hasta individualizarse paulatinamente en nuestra vida, estas horas de soledad de decreto.

### PRECIOS DEL TRIGO, HARINA Y PAN

La Junta de Exportación de Trigo ha formulado algunas declaraciones respecto del precio del trigo. Considera la Junta que no procede fijar precios mínimos a este artículo, ya que los precios del mercado son remunerativos; en consecuencia, se limitará a fijar, mensualmente, desde el mes de enero próximo, los precios de la harina y del pan, en relación con el trigo, según las cotizaciones de este artículo en el mercado libre. Por otra parte, considera la Junta que la cosecha próxima no será superior a la de 1935-1936, por lo que autorizará exportaciones para el año venidero, respecto de los candidatos y del trigo que se importe al extranjero. Y espera la Junta que la ley recién enviada al Congreso, por la que se facultó para comprar y vender el trigo, a fin de poder pagar los precios remunerativos, permitan contemplar los intereses de los productores. Es un punto importante de la declaración el relativo a la decisión de la Junta de no fijar un stock de trigo, para suplir las necesidades que en cualquier momento puedan presentarse. El propósito de esta medida es permitir que los productores puedan obtener los precios remunerativos correspondientes a su producción, sin que se les imponga un stock de trigo, que en este caso del trigo y de la harina, en nuestro mercado se tornó en imperiosa necesidad. Las cotizaciones del trigo y de la harina no daban margen para proporcionar a los productores los precios remunerativos que les correspondían. Un retraimiento en las ganancias legales de los productores de trigo, habría significado una ruina económica para el país, una grave crisis de subsistencia y un daño irreparable para las clases populares.

### Personalidades extranjeras en esta capital

Numerosos delegados a la Conf. de Buenos Aires están de paso en Santiago. Ayer llegaron a Santiago en aviones de la Panagra, delegaciones extranjeras y la delegación chilena que concurrirán a la Conferencia de Consolidación de la Paz de Buenos Aires. En el Douglas San Martín, que aterrizó en Los Cerrillos alrededor de las 3 de la tarde, venían las siguientes personas: Señor Alberto Lleras y señora Bertha de Lleras, delegado de Colombia; señores Francisco Castillo Najera, Rafael Puentes y Ramón Bettle, delegados de México; Armadio Arias y señora Rosario de Arias, delegados de Panamá; Emrique Jiménez de la Paz, delegado de la República Dominicana; Enrique Jiménez Jr., John D. Mac Gregor, vicepresidente y agente general de la Panagra; Señora Elsie Musser, Edward Compton y Leon Stode. El jefe del Protocolo, señor Darío Ovalle Castillo, funcionario del Ministerio de Relaciones, miembros del cuerpo diplomático y relaciones sociales de distinguidos viajeros, los esperaban a su llegada en Los Cerrillos. En primer término, se entregó un telegrama al Embajador del Perú, que próximamente partirá a su patria. En seguida se entregaron las distinciones honoríficas a los médicos del Policlínico, entre los que anotamos a los doctores Aristides González Campos, Emilio Villarroel, César Moukartzel, Jaime Barros P. C., cirujano dentista Julio Labbé, ayudantes D. Hernán Urueta, Emilio Salinas, Manuel González y José Eduardo Ahues. Luego se distribuyeron los siguientes premios a los socios: Universitarios: Juan Medina, Mario Urueta, Oscar Lafay, Al-

### El Bando de Piedad donó premios a sus socios más distinguidos

La fiesta de ayer en el Teatro Municipal. Alfredo Valenzuela, Emilio Fasce, Enrique Barra, Licio Barras Borroño, Julio Molli y Julio Silva, Licio Balmaceda, Salvador Sanchez, Internado Barros Arana, Galvarino Núñez, López, Carlos Pizarro, Félix Martínez, Licio Valentin Letelier, Mario Guzmán Matta, José Salazar, Julio Lamaitre, Fernando Fuentes, Director general: Eduardo Monardes, Germán Alzuerca, Rafael Souza Fernández, Angel Flores, Abraham Guzmán, Luis Maury, Horacio Montes, Vicente Gómez, Manuel Gormaz Ruiz Tapie, Instituto Nacional: Jorge Montalvo, Mariano Olivares, Aren Suñer, Mario Pozo, Luis Olivares, Guillermo Páez, Enrique Campuzano, Máximo Pacheco, Humberto Olivares, Carlos del Pedregal, Arturo Pasetti, Osvaldo Miranda.

### Un homenaje a la memoria del doctor D. Adeodato García

Rindió el Centro de Estudiantes de Medicina. Se reunió extraordinariamente con motivo de la muerte del profesor García Valenzuela y después de una corta sesión acordó lo siguiente: I.—Hacer público el pesar que causa entre los estudiantes de Medicina la desaparición de uno de los pocos profesores que han pasado por nuestra Facultad y que merecen ser llamados verdaderos maestros; II.—Hacer llegar, a nombre del Centro, una nota de condolencia a la familia; III.—Proponer a la Facultad una sala de la Hospital Universitario de San Vicente lleve su nombre.

### La memoria del Ministerio de Relaciones Exteriores y Comercio

Generalmente los documentos públicos están redactados con un desorden y con una precipitación tal, que nada despierta el interés de su lectura. Hay sin duda un estilo oficial. Pero ese estilo no es ahora el que imprimió don Andrés Bello a las piezas administrativas que llevan su firma y que continuaron sus discípulos durante largos años en la redacción de las notas que salían de las oficinas públicas. El estilo oficial que impuso Bello era frío, sobrio y a la vez elegante. Un adjetivo, una frase cualquiera con algo personal, la sacrificaba inevitablemente el maestro. Apenas, de vez en cuando, y cuando así reiteradamente lo pedía S. E. el Presidente de la República, don Andrés consentía en colocar en los mensajes anuales al Congreso una oración que fuese la opinión del pensar interno del jefe del Estado. Durante muchos años el estilo de Bello singularizó a nuestra administración pública del resto de la de América, retórica estridente y de mal gusto. La nuestra era todo lo contrario, y podría decirse que fue fiel reflejo del pensamiento del caraqueño, en el cual la proporción de las formas, la conjugación admirable de las ideas con los hechos, la tersa y clara manera de la redacción, tan elegante como circunspecta, tan profunda en las ideas como lógica en el fondo, dieron a la literatura administrativa de Chile un sello inconfundible. El espíritu de Bello se enclavó en el Ministerio de Relaciones Exteriores. Allí perduró su enseñanza y doctrina internacional con más vigor que en cualquiera otra oficina pública, allí también su estilo se impuso por muchos años, hasta que en el resto de otras reparticiones del Estado. La lectura rápida de la "Memoria del Ministerio de Relaciones Exteriores y Comercio" correspondiente al año 1934, que acaba de publicarse, si acaso no es todo lo

### Actualidades

EL FACTOR CONSTANCIA Y LA CLASE MEDIA? ANDERSON que recibió el Premio Nobel de Física, ha declarado que lo que me menos gusto me fue lo que ha sido y lo que le ha hecho ser célebre. Quería ser cazador en Alaska o deportista, nada de eso, o cualquiera otra cosa por el estilo. Menos hombre de ciencia. Sin embargo, por la ciencia y por las investigaciones ha llegado a obtener la alta distinción que le han conferido. Nadie está contento con su suerte. Es verdad. Pero quizá si eso no sea sino una paradoja. Porque vamos a ver. Si Anderson hubiera seguido el camino que le indicaban sus afectos de los años juveniles, habría sido sin duda un buen cazador de focas o de morsas. Se habría perdido de largos días en las soledades de los desiertos de hielo. Habría regresado con un cargamento de pesca magnífica. Habría tenido el gusto de contarle a sus amigos en una sala bien calefacionada, los incidentes de la pesca. Una copa de whisky, para matizar la charla. Y nada más. En cambio, contrariando los primeros impulsos, no siempre seguros, ha resultado un admirable hombre de ciencia. Viene a ser algo parecido, puesto que el hombre de ciencia es también un cazador a su manera. Pero un cazador de gabinete, un cazador que no necesita apartarse de los laboratorios para ir a la naturaleza, la naturaleza de los nuevos descubrimientos. No es siempre el impulso primero lo más acertado. Con lo cual Anderson prueba que si el hombre entra por un camino que no cree el que le conviene, no triunfa sino por la constancia. Anderson es un caso de esa constancia en el trabajo intelectual que entre nosotros falta absolutamente. Por eso no hay ni investigadores, ni figuras de gran relieve. En Chile los hombres se cansan luego en las actividades científicas o literarias. Dan un envío, parecía que iban a demostrar cosas maravillosas y de repente se les va navegando en la más desagradable de las monotonías. Falta esa constancia, esa permanencia en la actividad, hasta vencer como Anderson, las dificultades más insalvables. Es una buena lección. Porque hay gente que siempre está repleto de su equidad, que si hubieran seguido tal camino, habrían hecho tal cosa o tal otra. Que su vocación era aquella y no esta. Nada. Son discípulos. Lo que se elige debe hacerse con el maximum de energía y con todo el cuerpo. Siempre da buenos resultados.

**SU SEGURO DE VIDA puede administrar el DEPARTAMENTO de COMISIONES de BANCO de CHILE - CONFIANZA - SEGUNDO PISO**

**BOTELLERIA MAGNOLFI BANDERA 827 — TELEFONO 86783 AGUARDIENTES DE UVA PARA PONCHES, DESDE \$ 4.80 EL LITRO. VINOS POR CHUICO, de todas marcas: TINTO Especial . . . . . \$ 15.00 TINTO Pinot . . . . . \$ 18.00 TINTO Reservado . . . . . \$ 22.00 BLANCO Semillon . . . . . \$ 18.00 SEMILLON Especial . . . . . \$ 22.00 SEMILLON Reservado . . . . . \$ 24.00 A DOMICILIO. CANASTILLOS PARA REGALOS.**



Residencias y chalets en los sectores Providencia y Nuñoa

Carlos Ossandón B. -:- Bandera 168

150.000 - AV. IRARRAZAVAL. Inmediato José M. Infante, chalet...

300.000 - AV. MIGUEL CLARO. a 3 cuadras y media de Providencia...

250.000 - AV. LOS LEONES. A dos cuadras del tranvía Bilbao...

230.000 - INMEDIATO PROVIDENCIA. antes de P. de Valdivia...

230.000 - AV. MACUL INMEDIATO Irarrázaval, chalet moderno...

200.000 - AV. JOSE D. CASAS. Inmediato Campos Sports, bungalow...

180.000 - MARIA LUISA SANDER. chalet con calefacción central...

170.000 - INMEDIATO LYON. Inmediato Lyon, chalet moderno...

BALFOUR LYON Y CIA. LTD. FIERRO MADRUCHO 1250 MORANDE 344

18 - EDUCACION E INSTRUCCION. CON 5 PESOS PUEDE USTED ser dueño de un terreno...

SASTRERIA MOSKUI. Trajes para niños a \$ 70, todos colores...

COMPRANDO TRES CORBATAS. regalo una. Fábrica: San Diego 916

SASTRERIA "EL CREDITO NUEVO". entrega ternos sobre medida...

DESDE \$ 25 - NACIONALES. DESDE \$ 55 - IMPORTADOS EL METRO DE CASIMIRAS...

LA "CASA AMARILLA". Realiza toda su existencia de ropa...

SASTRERIA LA ELEGANCIA. ternos sobre medida con grandes facilidades...

CAMISAS! RAUL, UNICO técnico. Medidas hechas, composuras perfectas...

PARA PASCUA Y AÑO NUEVO. ofrecemos esta única oportunidad...

MANDE SUS COMPOSTURAS y hechuras de costuras sobre medida...

\$ 220 HECHURA TERNO. regalo la. Recibo parte pago...

SIDRA CHAMPAÑA BESSERER. Pídale en todos los Bares y Restaurantes...

17 - DIVERSOS.

CASA VICTOR ASTORGA. Se encarga banquetes, arriendo...

EDITORIAL PERIODISTICA. Indo-América comunica a la distinguida...

PEDI UNA FOTO A R. VALENZUELA S. Parque Cousiño...

18 - EDUCACION E INSTRUCCION.

INSTITUTO "PINOCHET LE DUN". Enseñanza: correspondencia...

INSTITUTO COMERCIAL TARRALBA. Moneda 1351. El mejor...

CURSOS RAPIDOS, ESTADOS 141-B. 8 pesos. Dactilografía...

INSTITUTO TAQUIGRAFIA. Comercio. San Antonio 79. Cursos diurnos...

PREPARAMOS EXAMENES matemáticas, castellano, inglés...

DIPLOMESE! ESTUDIANDO vacaciones. Corte, confección...

CURSOS DE VACACIONES! Telegrafía Eléctrica! Aprendizaje...

LA "CASA AMARILLA"! Realiza toda su existencia de ropa...

SASTRERIA LA ELEGANCIA. ternos sobre medida con grandes facilidades...

CAMISAS! RAUL, UNICO técnico. Medidas hechas, composuras perfectas...

PARA PASCUA Y AÑO NUEVO. ofrecemos esta única oportunidad...

MANDE SUS COMPOSTURAS y hechuras de costuras sobre medida...

\$ 220 HECHURA TERNO. regalo la. Recibo parte pago...

SIDRA CHAMPAÑA BESSERER. Pídale en todos los Bares y Restaurantes...

SEÑORA DE RESPETO CON recomendación. se ofrece para la cocina sencilla...

OFRECESE NIÑA CUALQUIER trabajo. Santo Domingo 4342.

VENDEDOR EXPERIMENTADO. Zona Osorno ofrece, comercio...

SEÑORITA, SEPA ATENDER Agencia Empleos. Necesito Gálvez 110.

Radio Difusora del Pacífico

El servicio informativo del diario "LA NACION" Transmitirá hoy, de 12.15 a 12.30, los siguientes AVISOS ECONOMICOS

CALIDAD Y BAJO PRECIO ES EL LEMA DE LA MUEBLERIA Rosenblatt...

SEÑORES INDUSTRIALES EN COLA. GLICERINA, émbalajes, autoclaves...

MAQUINA COLUVRIS PARA HACER CHUPETES. Hechados, gran negocio...

CARROCERIA FERRICHO LEIBERMANN. Delicias 3470. Teléfono 41845...

MAISON MARGOT, EX HORTENSE. SE DISTINGUE por sus hechuras nuevas...

ORO, BRILLANTES, JOYAS, ETC. PAGAMOS MAS ALTOS precios...

LOS MAS ELEGANTES MODELOS PARA CALLE. Sombreros para playa...

EL CALZADO Y CINTURON MAS FINO Y ELEGANTE los encontrará...

AGENTE AVISOS IMPORTANTES publicaciones extranjeras, necesidad...

SE NECESITA UN NIÑO CON recomendaciones que tenga bicicleta para reparto...

FARMACEUTICA REGENTAR Laboratorio. Carmen 1435.

NECESITO EMPLEADA PARA Fuente Soda. Independencia 777.

DOMESTICOS NIÑA SEPA LA COCINA PARA casa residencial...

ANTIGUO HOTEL PALERMO, trasladase lado Teatro Politeama...

ANTIGUO "HOTEL PALERMO" trasladase lado Teatro Politeama...

RESIDENCIAL GERMANIA, Alameda 626, frente Biblioteca Nacional...

PIEZA AMOBLADA CON SIN pensión. Andrés Bello 22.

FAMILIA ARRIENDO PIEZA CON pensión, matrimonio o señoras. Arturo Prat 56

MODISTAS PARA ADORNO de sus confecciones en broches, hebillas y broches...

"MAISON MARGOT" ex "Hortense". Se distingue por sus hechuras nuevas...

25 - MODAS. INTERES PARA EL HOGAR.

SOMBREROS LIQUIDA Totalmente por balance "Maison Virginia".

MADAME ALICE!!! SAN Diego 289, ofrece para Pascua, Año Nuevo...

ROPA FINA INTERIOR Señoras. Preciosos juegos piel de ángel...

MUNECAS irrompibles y género. García Reyes 121. Teléfono 66406.

FABRICA DE TEJIDOS DE Punta Madama Milstein, Vicuña Mackenna 1001.

SE VENDE DE OCASION Mañequies articulados de señora. Santo Domingo 1026.

LOS MAS ELEGANTES MODELOS para playa y pita legítima encontrará...

EL CALZADO Y CINTURON más fino y elegante lo encontrará...

AGENTE AVISOS IMPORTANTES publicaciones extranjeras, necesidad...

SE NECESITA UN NIÑO CON recomendaciones que tenga bicicleta para reparto...

FARMACEUTICA REGENTAR Laboratorio. Carmen 1435.

NECESITO EMPLEADA PARA Fuente Soda. Independencia 777.

DOMESTICOS NIÑA SEPA LA COCINA PARA casa residencial...

ANTIGUO HOTEL PALERMO, trasladase lado Teatro Politeama...

ANTIGUO "HOTEL PALERMO" trasladase lado Teatro Politeama...

RESIDENCIAL GERMANIA, Alameda 626, frente Biblioteca Nacional...

PIEZA AMOBLADA CON SIN pensión. Andrés Bello 22.

FAMILIA ARRIENDO PIEZA CON pensión, matrimonio o señoras. Arturo Prat 56

MODISTAS PARA ADORNO de sus confecciones en broches, hebillas y broches...

"MAISON MARGOT" ex "Hortense". Se distingue por sus hechuras nuevas...

SEÑORES VIAJEROS QUE vienen a Santiago, los recomendamos el "Grand Hotel".

SEDERIAS, "FABRICAS TEXTILES". Depósito recién inaugurado...

EMPEZARON LAS VENTAS al detalle de tejidos de nuestra fábrica...

26 - METALES Y MINERALES.

SE NECESITA UN NIÑO CON recomendaciones que tenga bicicleta para reparto...

FARMACEUTICA REGENTAR Laboratorio. Carmen 1435.

NECESITO EMPLEADA PARA Fuente Soda. Independencia 777.

DOMESTICOS NIÑA SEPA LA COCINA PARA casa residencial...

ANTIGUO HOTEL PALERMO, trasladase lado Teatro Politeama...

ANTIGUO "HOTEL PALERMO" trasladase lado Teatro Politeama...

RESIDENCIAL GERMANIA, Alameda 626, frente Biblioteca Nacional...

PIEZA AMOBLADA CON SIN pensión. Andrés Bello 22.

FAMILIA ARRIENDO PIEZA CON pensión, matrimonio o señoras. Arturo Prat 56

MODISTAS PARA ADORNO de sus confecciones en broches, hebillas y broches...

"MAISON MARGOT" ex "Hortense". Se distingue por sus hechuras nuevas...

SEÑORES VIAJEROS QUE vienen a Santiago, los recomendamos el "Grand Hotel".

SEDERIAS, "FABRICAS TEXTILES". Depósito recién inaugurado...

EMPEZARON LAS VENTAS al detalle de tejidos de nuestra fábrica...

JUGUETES Y COCHES PARA guaguas. Económico dinero, comprándolos en fábrica...

ANAFES "PRIMUS". REPUESTOS. Precios rebajados. Composturas...

VERANEANTES, RESIDENCIALES, única oportunidad: colchones y sobrecamas...

COMO IMPORTADOS Quedan los trajes sastre, batas, abrigos...

FAJAS MEDIDA! LARGAS acinturadas \$ 45. Trabajo garantido...

FABRICA DE BOTONES. Hebillas, broches. Lira 713.

"BAZAR JAPONES" OFRECE a usted gran surtido juguetes para Pascua...

MODISTAS PARA ADORNO de sus confecciones en broches, hebillas y broches...

"MAISON MARGOT" ex "Hortense". Se distingue por sus hechuras nuevas...

27 - MUEBLES Y MENAJES EN GENERAL.

SANITARIOS, GRAN LIQUIDACION. 75 pesos. Excusados, lavabos...

SOMMIERS CON PATAS marquetadas, colchones. Fábrica: San Diego 1852...

BAÑOS, CALIFONT, GRAN liquidación. Fábrica Mérida, Chacabuco 5.

SANITARIOS BATHINGS!! P. uñas avarias, baños enlozados...

COMPRO MENAJES EN GENERAL. San Francisco 1028.

COMPRO COLCHONES, LAMAS sueltas. Voy domicilio - Chacabuco 28-A...

155 SERVICIOS COMPLETOS. W. C.: baños importados, fittings cromado...

COCCINAS ECONOMICAS!! buenas, bonitas, baratas, desde \$ 35...

COLOSAL LIQUIDACION muebles modernos, por balance!!!

"MAISON MARGOT", EX "Hortense". Se distingue por sus hechuras nuevas...

ENCANTADO QUEDARA Ud. si visita la Fábrica de Muebles Mimbrés...

AMOBLADOS DORMITORIOS comedores, enchapados, imitaciones...

MUEBLES, CALIDAD Y CONFORT. compre o encargue Mueblería "La Principal".

AMUEBLE SU CASA elegante y económicamente!! La Fábrica de Muebles "Las Delicias".

QUEMAZON DE SEDAS!! En el depósito que vende mejores calidades...

EL SOMBRERO ELEGANTE desde a Ud. Felices Pascua y Año Nuevo...

"HERMOSO REGALO PASCUA, Año Nuevo!! Hall 5 595! Compuesto de un sofá...

FACILIDADES, SIN RECARGO! Ofrecemos para amoblados comedor, dormitorios...

COMPRO MUEBLES CALIFONT, coccina, cualquier estado...

VENDO COCINA ECONOMICA de ocasión. Avenida Brasil 446.

VENDO MUEBLERIA CALIFONT, coccina, cualquier estado...

HERMOSO REGALO PASCUA, Año Nuevo!! Hall 5 595! Compuesto de un sofá...

FACILIDADES, SIN RECARGO! Ofrecemos para amoblados comedor, dormitorios...





Señorita ELIANA BLANCO PEREZ DE CASTRO, cuyo matrimonio con el señor SANTIAGO WEBB D. se ha efectuado privadamente en esta capital



Señorita Gloria Eastman y Laso, hija del ex diplomático chileno, don Victor Eastman Cox, y de la distinguida dama ecuatoriana, doña Maria Laso Chiriboga. En Victor Eastman Cox y su hija Gloria se encuentran actualmente pasando una temporada en Chile, para regresar a fines de enero próximo al Ecuador.

**PARAMOUNT FOX**

**EL MEJOR ESPECTACULO EN LOS MEJORES TEATROS DE CHILE**

**HOY**

**REAL SANTIAGO**

Tarde y noche, nuevas exhibiciones de

**TUYA SI LA QUIERES**

(para mayores), elegante creación de Dolores Costello y George Raft. Complemento de programa.

Dónde están las Espinacas, dibujo. Fantasía de Navidad, gran dibujo en color.

Noticiarios Paramount y Fox, con noticias muy interesantes sobre la Conferencia Panamericana, el Rey Eduardo VIII y Miss Simpson. La Tranquera, por Matilde Broders.

Matinée a las 3. P. M. a las 1.50. "Un mensaje a Garcia" por Wallace Beery con reparto de Juguetes o todos los asistentes de plates.

Teléfonos 66144 y 88888.

Matinée a las 3 P. M. Platea \$ 4.00.

Tarde a las 6.30 P. M. Noche a las 9.45 P. M. Platea \$ 6.00.

1.º Noticiario Fox con noticias de la Conferencia Panamericana de B. Aires, del ex Rey Eduardo y Miss Simpson y bombardeo de Madrid.

2.º Sinopsis de Vuelo en la Frontera, que estrenamos el miércoles próximo.

3.º La comedia de Armando Mook.

**EL CANCIONERO DEL NISO**, por la Cia. Córdoba-Legula.

4.º La maravillosa película 20th Century Fox por Wallace Beery, Barbara Stanwyck y John Boles.

**UN MENSAJE A GARCIA** (mayores y menores).



Señorita Olga Prat Valdéz, cuyo matrimonio con don Santiago Rivas Mitjans, quedó concertado anoche en Valparaíso



Señorita María Isabel Valdivieso Videla, cuyo matrimonio con don Félix Aguirre será bendecido hoy a las 10 en la Parroquia de San Ana.

**EN LA DIPLOMACIA.**

El sábado próximo llegará a esta capital el Secretario de la Embajada del Uruguay en Buenos Aires, don Leonel Martínez Thedy, acompañado de su esposa, la distinguida dama chilena doña María Concha Risopatrón de M. T. y de su hija.

**COMIDA DE AÑO NUEVO EN EL CLUB DE LA UNIÓN.**

A juzgar por el entusiasmo con que se organiza la tradicional comida de Año Nuevo, que se efectuará en la terraza del Club, en la noche del 31 del presente, esta fiesta social promete alcanzar especial brillo.

**ARBOL DE PASCUA.**

El Arbol de Pascua con que la señorita Gloria Echeverry Ross obsequia a sus relaciones y que se había anunciado para el 29 del presente, se llevará a efecto hoy 25, en su residencia de la calle María Luisa Santander.



Señorita Gabriela Echeverry Godoy, cuyo matrimonio con el señor Germán Sotomayor Herrera se efectuará hoy privadamente

**BAILE.**

Mañana, en su residencia de la calle del Dieciocho, se llevará a efecto el baile que ofrece a sus relaciones don Guillermo Edwards Matte, señora María Hurtado de Edwards y su hija María.

**MATRIMONIOS.**

Ayer ha quedado concertado el matrimonio de la señorita Violeta Zúst Schellenberger con el señor Herbert Eriweil Schleyer.

**CONFIRMACIONES.**

El Ilmo. señor Obispo don Rafael Edwards conferirá este Sacramento, mañana sábado, en la Capilla de Animas, a las 18 horas.

**EL VICEPRESIDENTE DE LA PANAGRA.**

Ayer llegó, procedente de Buenos Aires, en el Douglas "San Martín", el señor John D. MacGregor, vicepresidente y gerente general de la Panagra.

Joaquín Aguirre Herrera, y por la novia los señores Ignacio Valdivieso Videla, Alejandro Rodríguez Marambio, Jorge Valdivieso Solar y Fernando Videla Sánchez.

En la inscripción civil serán testigos los señores Roberto Aguirre Luco, Pedro Aguirre Cerda, Luis Aguirre A. y Raúl Troncoso Ovalle por parte del novio, y los señores Alfredo Santa María Sánchez, Hernán Castillo Sánchez, Ricardo Sanhoz Cerda, Luis Videla Herrera y Eugenio Videla Sánchez, por parte de la novia.

**TIENE USTED OJOS HERMOSOS?**

**NECRIL**

EL MEJOR REMPLAZO. Pídale en las boticas y perfumerías por todo Chile. CASILLA 2610.

**JUANA QUILAMUN CH.**

MACHI ARAUCANA



Esta famosa sonambula mapuche, advina el pasado y el porvenir, por medio del "Umanchay" (éxtasis magnético). Depostaría de los antiguos secretos de la Magia Araucana, prepara amuletos para atraer suerte en negocios, amores o juegos (loterías, carreras, ruletas). Señores, señoras y señoritas que deseen ayuda para sus amores o negocios pueden escribirle a Casilla 57, Valdivia, adjuntando dirección y estampilla para la respuesta.

**Arbol de Navidad**

(De la 1.ª página)

niños como él: unos, muertos de frío en las canastas en que los habían abandonado a la puerta de las casas de los funcionarios de San Petersburgo; los otros, muertos en casa del ama de cría, en las islas sin aire de los Tehaukhuas; algunos, muertos de hambre en el seno agotado de sus madres, durante la calamitosa carestía; otros, envenenados por la infección de los vagones de tercera clase. Todos están allí, todos son angelitos, todos se encuentran en casa de Jesús, y El mismo entre todos, extendiendo las manos sobre ellos, bendiciéndoles, a ellos y a sus pecadoras madres.

Y abajo, por la mañana, el conserje encontró el cadáver del niño refugiado en el patio, helado, detrás de la pila de leña. También se encontró a la madre en el sótano.

Había muerto antes que él; ambos se han visto en el cielo, en la casa del Señor... F. D.

**NOVIOS**

ARGOLLAS de oro, garantizadas, macizas, selladas y grabadas, desde \$ 98 el par. Entrega inmediata.

**CASA SOSTIN.**

"FABRICA DE ARGOLLAS". Nueva York 66. No confundir.

**NACIMIENTOS.**

Ha nacido una hijita del doctor Abel Peragallo Meza y de la señora Emma Gamboa de Peragallo.

Ha venido al mundo Claudio Aliro, hijo de don Agustín Briones y de la señora Hortensia Barahona de Briones.

El Ilmo. señor Obispo don Rafael Edwards conferirá este Sacramento, mañana sábado, en la Capilla de Animas, a las 18 horas.

**DESPEDIDA DE SOLTERO.**

Con motivo del próximo matrimonio del señor Jorge del Río B., y de haber recibido su título de ingenieros los señores Guillermo Illanes y Enrique Cañasco, el personal del Departamento de Vías y Obras de la Dirección General de los Ferrocarriles les ofreció una simpática manifestación en el Club de Septiembre.

*La noche*

no reflejará el cansancio en su rostro si lo cuida con los impalpables y deliciosamente perfumados

**POLVOS del HAREM**

**COMO UN RELOJ**

NO DADA SIN MOLESTIAS SIN TRASTORNO ALGUNO PODRA REDUCIR SU INTESTINO PEREZOSO. TOMANDO LAS FAMOSAS TABLETAS

**"CRETOL"**

Cada tableta contiene: Fenoltaleina: 005; Aloina: 005; Ipeca: 005; Belladona: 002; Ess Anis: Cs.

EL LAXANTE-PURGANTE MAS ECONOMICO, SUAVE AGRADABLE Y EFICAZ.

Una tableta para laxante. Dos tabletas para purgante. En todas las farmacias del país, al precio de \$ 4.40 La Caja. EL SOBRE de TRES TABLETAS: \$ 0.40.

**BESA, FERNANDEZ y CIA. LTDA.,** desea a sus clientes y amigos una feliz Pascua y próspero Año Nuevo.

Al mismo tiempo tiene el agrado de comunicarles que la Nueva Estación de Servicio ubicada en Tarapacá N.º 851, está ya a su disposición donde, al acudir al Servicio, se les obsequiará con un pequeño objeto práctico.

**HOY GRAN BAILE**

Terraza Cerro Santa Lucía, a las 5.30

**PRECIOS POPULARISIMOS**









Extraordinaria animación y alegría han cobrado las reuniones sociales en el Casino Municipal de Viña, con la actuación de dos orquestas de fama internacional, que ayer debutaron en el Cabaret.















# Desde su lecho de enfermo el Papa dirigió la palabra al mundo, ayer

## Abolió los peligros que acosaban a la Fe en nuestros días, y pidió a todo el mundo combatirlos con energía. — Criticó a los que combaten falsamente el comunismo y denunció la propaganda y las fuerzas maléficas. — Hizo finalmente un llamado de orden y tranquilidad a todos los fieles en todo el mundo

### EMOCION EMBARCABA AL SANTO PADRE Y A MENUDO PARECIO QUE EL ESFUERZO IBA A HACERLO DESMAYARSE. — HABLO CON GRAN ESFUERZO Y SE DETUVO CON FRECUENCIA

espíritus católicos—en pensamiento que sobrepasando el tiempo y las alturas, aligera y levanta sobre las tempestades, y aún llega hasta Dios.

Estamos cerca de su presencia en el año de nuestro corazón, porque el corazón no está separado del pensamiento, que más bien sigue este lo que aquí le indica, como lo sabéis, mis venerados hermanos y mis amados hijos, como sabéis, los obstáculos que el tiempo y el espacio y las vicisitudes de la vida humana, que os alejan de nuestra presencia.

«Hemos hablado de la sagrada temporada de Navidad, por la razón fundamental que nos hace desear y sentir tan vivamente vuestra presencia, es precisamente estar de pechos otros cordiales buenos deseos para que recibáis cada gracia especial, cada donación sagrada, hora de todas las gracias, de todos los favores, de todas las bendiciones tan ardientemente preparadas y tan ardientemente preparadas por la bondad divina, bajo un plan de amor y benevolencia tan profundos.

«Desgraciadamente, contra la voluntad de Dios que vino para traer la paz a los hombres de buena voluntad, existe la malevolencia de muchos enemigos disfrazados de ese niño que deseo convertirse en un hombre lleno de gracias entre nosotros para que pudiésemos recibir «gracia por gracia» (Juan, capítulo I, versículo XVI).

**LOS GRANDES MALES DE LA HUMANIDAD**

«Se nos da la ocasión para abrir nuestros corazones no sólo a los vuestros sino también a todos los grandes males que nos rodean, desde un mundo de gozo espiritual alguna expresión de amor, pesar de nuestro corazón paternal, causado por los muchos grandes males que han caído estos días como un azote sobre la humanidad. Al mismo tiempo, el balanceo de toda la gravedad de los peligros que nos amenazan y exhortando a todos a la vigilancia, la unión de todos los hombres de la familia humana contra la propaganda enemiga y sus constantemente renovados intentos de producir la ruina de los principios más fundamentales de la sociedad humana, de la familia y del individuo.

«Sobre todo, hermanos, atención a los verdaderos enemigos, la verdad, la justicia, el amor fraternal, de que la Iglesia Católica es única depositaria y maestra constituida por Dios.

«La triste nota que se mezcla a los gozos de Pascua es más profunda y abrumadora por el hecho que aun siguen en todo su horror el odio, la carnicería y la destrucción de la guerra civil de España. Parece que allí la propaganda y las fuerzas maléficas de que hemos hablado, desean hacer un supremo experimento

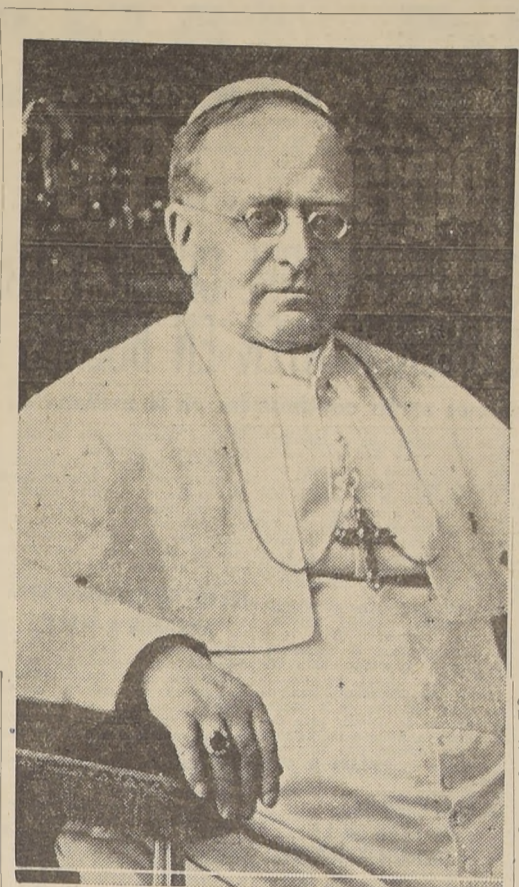

S. S. el Papa XI

paternalmente y más rogativamente la invitación y el apremio llamado tal frente a todo el mundo, a todas las almas, especialmente a las devotas del Sagrado Corazón, de los obispos de la Iglesia; a todos los obispos y a todos los sacerdotes y regular y a todos los leigos, especialmente los que con un esclarecido y caridad cristiana trabajan por los intereses de Cristo y de todas las almas por su participación con el postulado jerárquico en múltiples formas de la Acción Católica.

«Nuestro pensamiento, con plena y especial confianza va en una especial a las almas hechas que están haciendo un postulado de su trabajo diario, un de su sufrimiento; y más especialmente aun a las impías almas que de todos los ámbitos del mundo, envían al cielo el perfume de su pureza; hablamos de estos pequeños que creen en Jesús y que pertenecen a la Iglesia en manera especial, precisamente porque ellos son los amados de Cristo.

«Este año, amadísimos hijos, la Divina Bondad nos está otorgando la oportunidad de contribuir a las obras buenas y sacrificios de todos por la experiencia y sufrimiento personal, hasta ahora nos ha librado maravillosamente y por lo cual la misma Divina Bondad está compensándonos con la mayor solícitud y generosidad con una respuesta impresionante a las oraciones que últimamente están siendo incesantemente ofrecidas de todos los ámbitos por el bienestar del Padre común.

«De la plenitud de nuestro corazón aprovechamos esta oportunidad para agradecer a todos esta multiplicación de sacrificios filiales tan amoroso y devoto. Y aunque lo que tenemos que padecer es ciertamente muy poco comparado con lo que tan generosamente sufre el pueblo en el mundo; y con respecto a lo que sobre todo, El jefe y fundador, Rey de esta divina Iglesia, tuvo que sufrir por nosotros en alma y cuerpo. Que

quiera El aceptar nuestro ofrecimiento, el cual deseamos esté siempre conforme a su muy santa voluntad.

«Que Dios a E. aceptado, repetimos, por la conversión de todos los descarriados por la paz, por el bien de toda la Iglesia y especialmente por España, ahora tan atribulada y, por esa razón, tan querida para nosotros.

**«GLORIA A DIOS EN LAS ALTURAS»**

«Con este ferviente sentimiento en nuestros corazones, hacemos y enviamos al mundo el celeste Dios en las alturas y en la «mensaja» de Pascua: ¡Gloria a Dios! «Aprovechamos gozosos esta ocasión que tan felizmente se nos ofrece en esta reunión todos los años repetida para volver nuestros pensamientos a esos otros gozos espirituales, cuyo pleno goce ha preparado para nosotros la Divina Benignidad.

«Mas todo hoy la santa gratificación y consuelo apostólico de recordar, con gratitud a Dios y con la profunda estimación que les es debida, a las personas que han impreso en las páginas del año que ahora llega a su término especiales marcas de grandeza y santidad, de la fidelidad y constante unión de las almas sobre la Sede de Pedro. Todavía está presente en nuestra memoria la visita de Senado de la Iglesia, con todo el episcopado italiano, venido a recogerse con nosotros al comienzo de este año de nuestra larga vida, durante la cual Nuestro Señor a menudo nos hace sentir a los compañeros de «labor y de penas». Volvemos a oír en la memoria el filial homenaje del Congreso de Periodistas Católicos que solemnemente manifestó fe y ciencia, de acción y sacrificio que se ofrece a la admiración de los peregrinos con la exposición de la prensa católica de los 5 puntos del globo. Nuestro corazón se goza también por las dos obras a que se ha dado nueva forma, una en piedras y la otra en las ideas: nos referimos al nuevo palacio de las Congregaciones y a la Academia Pontificia de Ciencias.

«Estos nuevos sucesos a la vuelta del año están asociados con el centenario de 2 grandes acontecimientos de la antigüedad que son gloria del Evangelio y de la Iglesia: nos referimos, como ha-

### UTILIDAD DE 2.123.738 LIBRAS ESTERLINAS TUVO LA CORPORACION DE VENTAS DE SALITRE Y YODO EN EL AÑO TERMINADO EN UNO ULTIMO

LONDRES, 24.—(U. P.)—El informe del año que terminó en junio de la Corporación de Ventas de Salitre y Yodo de Chile arroja una utilidad de 2.123.738 libras esterlinas, contra 2.154.000 en el período anterior.

El 25 por ciento de las utilidades va al Estado, y el saldo, después de proveer al interés y amortización de los bonos de 5 por ciento, se destina a la Lautaro Nitrate Company Salitrera de Tarapacá y Antofagasta, Compañía Salitrera Anglochilena.

El 2 por ciento por el interés semestral hasta el 31 de diciembre de los debentures del 5 por ciento de renta en esterlino de la Corporación de Ventas de Salitre y Yodo de Chile, y también se fijaron los fondos para amortización de los bonos del 5 por ciento.

### MARIANA, CON EL PARTIDO ENTRE URUGUAY Y PARAGUAY, SE INICIA EL CAMPEONATO SUDAMERICANO DE FOOTBALL

Ayer se aprobó el programa. — Además se aprobó jugar partidos nocturnos. — El Perú aceptó, dejando constancia de que con esto quedaba en desventaja. Las diversas delegaciones, sus componentes y la potencia

BUENOS AIRES, 24.—(U. P.)—El Congreso Sudamericano de Fútbol aprobó la reducción de que se jueguen partidos de noche.

El Perú aceptó, dejando constancia de que se le ponía en desventaja.

El Congreso también aprobó el fixture del Campeonato actual a saber:

26 de diciembre, Uruguay versus Paraguay;

27 de diciembre, Brasil versus Uruguay;

30 de diciembre, Argentina versus Uruguay;

1.º de enero, Uruguay versus Perú;

2.º de enero, Argentina versus Paraguay;

3.º de enero, Brasil versus Chile;

6.º de enero, Argentina versus Perú;

9.º de enero, Uruguay versus Chile;

10.º de enero, Brasil versus Paraguay;

13.º de enero, Perú versus Chile;

16.º de enero, Uruguay versus Brasil;

17.º de enero, Paraguay versus Chile;

20.º de enero, Argentina versus Brasil;

23.º de enero, Perú versus Paraguay;

24.º de enero, Argentina versus Paraguay.

BUENOS AIRES, 24.—(U. P.)—Desde hace varios días se encuentran en esta capital las delegaciones futbolísticas de Chile, Perú, Brasil y Paraguay, que intervendrán en la disputa por la «Copa América», conjuntamente con las de Argentina y Uruguay.

Cinco de las 6 delegaciones, que la uruguay no ha arribado aún, han iniciado ya sus entrenamientos, los que diariamente se efectúan.

Después de varias modificaciones y reformas la delegación uruguay ha quedado constituida en la siguiente forma:

Guardavallas: Besuzo y Ballesteros. Defensas: Cadilla, Muñoz, Seoane y Prado. Medios: Galvassi, Martínez, Carreras, Oliveira y Chanes. Delanteros: Braulio Castro, Varela, Borges,

### Aumenta en Rusia la ola de indignación y protesta por el hundimiento del "Komsomol"

MOSCU, 24.—(U. P.)—La ola de indignación y protesta que ha asido al país entero a raíz de la destrucción del vapor mercante ruso "Komsomol", no se abate, y los hombres de ciencia, los trabajadores, los aviadores, todo el mundo, piden al Gobierno que envíe una expedición punitiva contra los rebeldes españoles.

Una prueba del sentimiento que existe en el pueblo es la carta que ha enviado Molokoff, el más famoso piloto aéreo de Rusia, en la cual dice:

«El crimen cometido por los malvados de la banda de Franco no debe quedar sin castigo. Estoy pronto a cambiar mi aeroplano de investigaciones polares por uno militar».

La campaña en el sentido de aumentar los efectivos de la armada nacional con fondos populares se intensifica.

Sin embargo un portavoz del Gobierno se niega a indicar que medidas problemáticas se toman, a excepción del posible envío de una escuadrilla de protección para los barcos mercantes rusos.

Los círculos bien informados dicen que Rusia está buscando una acción conjunta con Francia y Gran Bretaña.

### Francia REFORMA DEL SISTEMA TRIBUTARIO

PARÍS, 24.—(U. P.)—El Senado aprobó el proyecto de ley sobre reformas al sistema tributario por 210 votos contra 75.

«WALLY» SIMPSON COMIENZA EN LA CIUDAD EN CANNES

CANNES, 24.—(U. P.)—Mrs. Wallis Simpson esta noche asistió a una comedia tranquila que ofreció Mrs. Rogers en un hotel de la ciudad.

### VENTAS DE SALITRE Y YODO EN EL AÑO TERMINADO EN UNO ULTIMO

LONDRES, 24.—(U. P.)—El informe del año que terminó en junio de la Corporación de Ventas de Salitre y Yodo de Chile arroja una utilidad de 2.123.738 libras esterlinas, contra 2.154.000 en el período anterior.

El 25 por ciento de las utilidades va al Estado, y el saldo, después de proveer al interés y amortización de los bonos de 5 por ciento, se destina a la Lautaro Nitrate Company Salitrera de Tarapacá y Antofagasta, Compañía Salitrera Anglochilena.

El 2 por ciento por el interés semestral hasta el 31 de diciembre de los debentures del 5 por ciento de renta en esterlino de la Corporación de Ventas de Salitre y Yodo de Chile, y también se fijaron los fondos para amortización de los bonos del 5 por ciento.

### MARIANA, CON EL PARTIDO ENTRE URUGUAY Y PARAGUAY, SE INICIA EL CAMPEONATO SUDAMERICANO DE FOOTBALL

Ayer se aprobó el programa. — Además se aprobó jugar partidos nocturnos. — El Perú aceptó, dejando constancia de que con esto quedaba en desventaja. Las diversas delegaciones, sus componentes y la potencia

BUENOS AIRES, 24.—(U. P.)—El Congreso Sudamericano de Fútbol aprobó la reducción de que se jueguen partidos de noche.

El Perú aceptó, dejando constancia de que se le ponía en desventaja.

El Congreso también aprobó el fixture del Campeonato actual a saber:

26 de diciembre, Uruguay versus Paraguay;

27 de diciembre, Brasil versus Uruguay;

30 de diciembre, Argentina versus Uruguay;

1.º de enero, Uruguay versus Perú;

2.º de enero, Argentina versus Paraguay;

3.º de enero, Brasil versus Chile;

6.º de enero, Argentina versus Perú;

9.º de enero, Uruguay versus Chile;

10.º de enero, Brasil versus Paraguay;

13.º de enero, Perú versus Chile;

16.º de enero, Uruguay versus Brasil;

17.º de enero, Paraguay versus Chile;

20.º de enero, Argentina versus Brasil;

23.º de enero, Perú versus Paraguay;

24.º de enero, Argentina versus Paraguay.

BUENOS AIRES, 24.—(U. P.)—Desde hace varios días se encuentran en esta capital las delegaciones futbolísticas de Chile, Perú, Brasil y Paraguay, que intervendrán en la disputa por la «Copa América», conjuntamente con las de Argentina y Uruguay.

Cinco de las 6 delegaciones, que la uruguay no ha arribado aún, han iniciado ya sus entrenamientos, los que diariamente se efectúan.

Después de varias modificaciones y reformas la delegación uruguay ha quedado constituida en la siguiente forma:

Guardavallas: Estrada y Bello, defensas: Tarrío, Fazio y Chello. Medios: Sastre, Minella, Gergifier, Martínez y Lazatti. Delanteros: Peucelle, Varallo, Ferreyra Cherro, García Guay, Scopelliti y D. de la Mata.

Es susceptible que dicho team sea aumentado con alguna otra figura que se juzgue necesaria.

Constituye este cuadro una sólida expresión del fútbol argentino.

La delegación brasileña es una incógnita en el torneo; los hombres que la integran son poco conocidos en las canchas rioplatenses.

El equipo brasileño es el siguiente:

Guardavallas: Estrada y Bello, defensas: Tarrío, Fazio y Chello. Medios: Sastre, Minella, Gergifier, Martínez y Lazatti. Delanteros: Peucelle, Varallo, Ferreyra Cherro, García Guay, Scopelliti y D. de la Mata.

Es susceptible que dicho team sea aumentado con alguna otra figura que se juzgue necesaria.

Constituye este cuadro una sólida expresión del fútbol argentino.

La delegación brasileña es una incógnita en el torneo; los hombres que la integran son poco conocidos en las canchas rioplatenses.

El equipo brasileño es el siguiente:

Guardavallas: Estrada y Bello, defensas: Tarrío, Fazio y Chello. Medios: Sastre, Minella, Gergifier, Martínez y Lazatti. Delanteros: Peucelle, Varallo, Ferreyra Cherro, García Guay, Scopelliti y D. de la Mata.

Es susceptible que dicho team sea aumentado con alguna otra figura que se juzgue necesaria.

Constituye este cuadro una sólida expresión del fútbol argentino.

La delegación brasileña es una incógnita en el torneo; los hombres que la integran son poco conocidos en las canchas rioplatenses.

El equipo brasileño es el siguiente:

Guardavallas: Estrada y Bello, defensas: Tarrío, Fazio y Chello. Medios: Sastre, Minella, Gergifier, Martínez y Lazatti. Delanteros: Peucelle, Varallo, Ferreyra Cherro, García Guay, Scopelliti y D. de la Mata.

Es susceptible que dicho team sea aumentado con alguna otra figura que se juzgue necesaria.

Constituye este cuadro una sólida expresión del fútbol argentino.

La delegación brasileña es una incógnita en el torneo; los hombres que la integran son poco conocidos en las canchas rioplatenses.

El equipo brasileño es el siguiente:

Guardavallas: Estrada y Bello, defensas: Tarrío, Fazio y Chello. Medios: Sastre, Minella, Gergifier, Martínez y Lazatti. Delanteros: Peucelle, Varallo, Ferreyra Cherro, García Guay, Scopelliti y D. de la Mata.

Es susceptible que dicho team sea aumentado con alguna otra figura que se juzgue necesaria.

Constituye este cuadro una sólida expresión del fútbol argentino.

La delegación brasileña es una incógnita en el torneo; los hombres que la integran son poco conocidos en las canchas rioplatenses.

El equipo brasileño es el siguiente:

Guardavallas: Estrada y Bello, defensas: Tarrío, Fazio y Chello. Medios: Sastre, Minella, Gergifier, Martínez y Lazatti. Delanteros: Peucelle, Varallo, Ferreyra Cherro, García Guay, Scopelliti y D. de la Mata.

Es susceptible que dicho team sea aumentado con alguna otra figura que se juzgue necesaria.

Constituye este cuadro una sólida expresión del fútbol argentino.

La delegación brasileña es una incógnita en el torneo; los hombres que la integran son poco conocidos en las canchas rioplatenses.

El equipo brasileño es el siguiente:

Guardavallas: Estrada y Bello, defensas: Tarrío, Fazio y Chello. Medios: Sastre, Minella, Gergifier, Martínez y Lazatti. Delanteros: Peucelle, Varallo, Ferreyra Cherro, García Guay, Scopelliti y D. de la Mata.

Es susceptible que dicho team sea aumentado con alguna otra figura que se juzgue necesaria.

Constituye este cuadro una sólida expresión del fútbol argentino.

La delegación brasileña es una incógnita en el torneo; los hombres que la integran son poco conocidos en las canchas rioplatenses.

El equipo brasileño es el siguiente:

Guardavallas: Estrada y Bello, defensas: Tarrío, Fazio y Chello. Medios: Sastre, Minella, Gergifier, Martínez y Lazatti. Delanteros: Peucelle, Varallo, Ferreyra Cherro, García Guay, Scopelliti y D. de la Mata.

Es susceptible que dicho team sea aumentado con alguna otra figura que se juzgue necesaria.

Constituye este cuadro una sólida expresión del fútbol argentino.

La delegación brasileña es una incógnita en el torneo; los hombres que la integran son poco conocidos en las canchas rioplatenses.

El equipo brasileño es el siguiente:

Guardavallas: Estrada y Bello, defensas: Tarrío, Fazio y Chello. Medios: Sastre, Minella, Gergifier, Martínez y Lazatti. Delanteros: Peucelle, Varallo, Ferreyra Cherro, García Guay, Scopelliti y D. de la Mata.

Es susceptible que dicho team sea aumentado con alguna otra figura que se juzgue necesaria.

Constituye este cuadro una sólida expresión del fútbol argentino.

La delegación brasileña es una incógnita en el torneo; los hombres que la integran son poco conocidos en las canchas rioplatenses.

El equipo brasileño es el siguiente:

Guardavallas: Estrada y Bello, defensas: Tarrío, Fazio y Chello. Medios: Sastre, Minella, Gergifier, Martínez y Lazatti. Delanteros: Peucelle, Varallo, Ferreyra Cherro, García Guay, Scopelliti y D. de la Mata.

Es susceptible que dicho team sea aumentado con alguna otra figura que se juzgue necesaria.

Constituye este cuadro una sólida expresión del fútbol argentino.

La delegación brasileña es una incógnita en el torneo; los hombres que la integran son poco conocidos en las canchas rioplatenses.

El equipo brasileño es el siguiente:

Guardavallas: Estrada y Bello, defensas: Tarrío, Fazio y Chello. Medios: Sastre, Minella, Gergifier, Martínez y Lazatti. Delanteros: Peucelle, Varallo, Ferreyra Cherro, García Guay, Scopelliti y D. de la Mata.

Es susceptible que dicho team sea aumentado con alguna otra figura que se juzgue necesaria.

Constituye este cuadro una sólida expresión del fútbol argentino.

La delegación brasileña es una incógnita en el torneo; los hombres que la integran son poco conocidos en las canchas rioplatenses.

El equipo brasileño es el siguiente:

Guardavallas: Estrada y Bello, defensas: Tarrío, Fazio y Chello. Medios: Sastre, Minella, Gergifier, Martínez y Lazatti. Delanteros: Peucelle, Varallo, Ferreyra Cherro, García Guay, Scopelliti y D. de la Mata.

Es susceptible que dicho team sea aumentado con alguna otra figura que se juzgue necesaria.

Constituye este cuadro una sólida expresión del fútbol argentino.

La delegación brasileña es una incógnita en el torneo; los hombres que la integran son poco conocidos en las canchas rioplatenses.

El equipo brasileño es el siguiente:

Guardavallas: Estrada y Bello, defensas: Tarrío, Fazio y Chello. Medios: Sastre, Minella, Gergifier, Martínez y Lazatti. Delanteros: Peucelle, Varallo, Ferreyra Cherro, García Guay, Scopelliti y D. de la Mata.

Es susceptible que dicho team sea aumentado con alguna otra figura que se juzgue necesaria.

Constituye este cuadro una sólida expresión del fútbol argentino.

La delegación brasileña es una incógnita en el torneo; los hombres que la integran son poco conocidos en las canchas rioplatenses.

El equipo brasileño es el siguiente:

Guardavallas: Estrada y Bello, defensas: Tarrío, Fazio y Chello. Medios: Sastre, Minella, Gergifier, Martínez y Lazatti. Delanteros: Peucelle, Varallo, Ferreyra Cherro, García Guay, Scopelliti y D. de la Mata.

Es susceptible que dicho team sea aumentado con alguna otra figura que se juzgue necesaria.

Constituye este cuadro una sólida expresión del fútbol argentino.

La delegación brasileña es una incógnita en el torneo; los hombres que la integran son poco conocidos en las canchas rioplatenses.

El equipo brasileño es el siguiente:

Guardavallas: Estrada y Bello, defensas: Tarrío, Fazio y Chello. Medios: Sastre, Minella, Gergifier, Martínez y Lazatti. Delanteros: Peucelle, Varallo, Ferreyra Cherro, García Guay, Scopelliti y D. de la Mata.

Es susceptible que dicho team sea aumentado con alguna otra figura que se juzgue necesaria.

Constituye este cuadro una sólida expresión del fútbol argentino.

La delegación brasileña es una incógnita en el torneo; los hombres que la integran son poco conocidos en las canchas rioplatenses.

El equipo brasileño es el siguiente:

Guardavallas: Estrada y Bello, defensas: Tarrío, Fazio y Chello. Medios: Sastre, Minella, Gergifier, Martínez y Lazatti. Delanteros: Peucelle, Varallo, Ferreyra Cherro, García Guay, Scopelliti y D. de la Mata.

Es susceptible que dicho team sea aumentado con alguna otra figura que se juzgue necesaria.

Constituye este cuadro una sólida expresión del fútbol argentino.

La delegación brasileña es una incógnita en el torneo; los hombres que la integran son poco conocidos en las canchas rioplatenses.

El equipo brasileño es el siguiente:

Guardavallas: Estrada y Bello, defensas: Tarrío, Fazio y Chello. Medios: Sastre, Minella, Gergifier, Martínez y Lazatti. Delanteros: Peucelle, Varallo, Ferreyra Cherro, García Guay, Scopelliti y D. de la Mata.

Es susceptible que dicho team sea aumentado con alguna otra figura que se juzgue necesaria.

Constituye este cuadro una sólida expresión del fútbol argentino.

La delegación brasileña es una incógnita en el torneo; los hombres que la integran son poco conocidos en las canchas rioplatenses.

El equipo brasileño es el siguiente:

Guardavallas: Estrada y Bello, defensas: Tarrío, Fazio y Chello. Medios: Sastre, Minella, Gergifier, Martínez y Lazatti. Delanteros: Peucelle, Varallo, Ferreyra Cherro, García Guay, Scopelliti y D. de la Mata.

Es susceptible que dicho team sea aumentado con alguna otra figura que se juzgue necesaria.

Constituye este cuadro una sólida expresión del fútbol argentino.

La delegación brasileña es una incógnita en el torneo; los hombres que la integran son poco conocidos en las canchas rioplatenses.

El equipo brasileño es el siguiente:

Guardavallas: Estrada y Bello, defensas: Tarrío, Fazio y Chello. Medios: Sastre, Minella, Gergifier, Martínez y Lazatti. Delanteros: Peucelle, Varallo, Ferreyra Cherro, García Guay, Scopelliti y D. de la Mata.

Es susceptible que dicho team sea aumentado con alguna otra figura que se juzgue necesaria.

Constituye este cuadro una sólida expresión del fútbol argentino.

La delegación brasileña es una incógnita en el torneo; los hombres que la integran son poco conocidos en las canchas rioplatenses.

El equipo brasileño es el siguiente:

Guardavallas: Estrada y Bello, defensas: Tarrío, Fazio y Chello. Medios: Sastre, Minella, Gergifier, Martínez y Lazatti. Delanteros: Peucelle, Varallo, Ferreyra Cherro, García Guay, Scopelliti y D. de la Mata.

Es susceptible que dicho team sea aumentado con alguna otra figura que se juzgue necesaria.

Constituye este cuadro una sólida expresión del fútbol argentino.

La delegación brasileña es una incógnita en el torneo; los hombres que la integran son poco conocidos en las canchas rioplatenses.

El equipo brasileño es el siguiente:

Guardavallas: Estrada y Bello, defensas: Tarrío, Fazio y Chello. Medios: Sastre, Minella, Gergifier, Martínez y Lazatti. Delanteros: Peucelle, Varallo, Ferreyra Cherro, García Guay, Scopelliti y D. de la Mata.

Es susceptible que dicho team sea aumentado con alguna otra figura que se juzgue necesaria.

Constituye este cuadro una sólida expresión del fútbol argentino.

La delegación brasileña es una incógnita en el torneo; los hombres que la integran son poco conocidos en las canchas rioplatenses.

El equipo brasileño es el siguiente:

Guardavallas: Estrada y Bello, defensas: Tarrío, Fazio y Chello. Medios: Sastre, Minella, Gergifier, Martínez y Lazatti. Delanteros: Peucelle, Varallo, Ferreyra Cherro, García Guay, Scopelliti y D. de la Mata.

Es susceptible que dicho team sea aumentado con alguna otra figura que se juzgue necesaria.

Constituye este cuadro una sólida expresión del fútbol argentino.

La delegación brasileña es una incógnita en el torneo; los hombres que la integran son poco conocidos en las canchas rioplatenses.

El equipo brasileño es el siguiente:

Guardavallas: Estrada y Bello, defensas: Tarrío, Fazio y Chello. Medios: Sastre, Minella, Gergifier, Martínez y Lazatti. Delanteros: Peucelle, Varallo, Ferreyra Cherro, García Guay, Scopelliti y D. de la Mata.

Es susceptible que dicho team sea aumentado con alguna otra figura que se juzgue necesaria.

Constituye este cuadro una sólida expresión del fútbol argentino.

La delegación brasileña es una incógnita en el torneo; los hombres que la integran son poco conocidos en las canchas rioplatenses.

El equipo brasileño es el siguiente:

Guardavallas: Estrada y Bello, defensas: Tarrío, Fazio y Chello. Medios: Sastre, Minella, Gergifier, Martínez y Lazatti. Delanteros: Peucelle, Varallo, Ferreyra Cherro, García Guay, Scopelliti y D. de la Mata.

Es susceptible que dicho team sea aumentado con alguna otra figura que se juzgue necesaria.

Constituye este cuadro una sólida expresión del fútbol argentino.

La delegación brasileña es una incógnita en el torneo; los hombres que la integran son poco conocidos en las canchas rioplatenses.

El equipo brasileño es el siguiente:

Guardavallas: Estrada y Bello, defensas: Tarrío, Fazio y Chello. Medios: Sastre, Minella, Gergifier, Martínez y Lazatti. Delanteros: Peucelle, Varallo, Ferreyra Cherro, García Guay, Scopelliti y D. de la Mata.

Es susceptible que dicho team sea aumentado con alguna otra figura que se juzgue necesaria.

Constituye este cuadro una sólida expresión del fútbol argentino.

La delegación brasileña es una incógnita en el torneo; los hombres que la integran son poco conocidos en las canchas rioplatenses.

El equipo brasileño es el siguiente:

Guardavallas: Estrada y Bello, defensas: Tarrío, Fazio y Chello. Medios: Sastre, Minella, Gergifier, Martínez y Lazatti. Delanteros: Peucelle, Varallo, Ferreyra Cherro, García Guay, Scopelliti y D. de la Mata.

Es susceptible que dicho team sea aumentado con alguna otra figura que se juzgue necesaria.

Constituye este cuadro una sólida expresión del fútbol argentino.

La delegación brasileña es una incógnita en el torneo; los hombres que la integran son poco conocidos en las canchas rioplatenses.

El equipo brasileño es el siguiente:

Guardavallas: Estrada y Bello, defensas: Tarrío, Fazio y Chello. Medios: Sastre, Minella, Gergifier, Martínez y Lazatti. Delanteros: Peucelle, Varallo, Ferreyra Cherro, García Guay, Scopelliti y D. de la Mata.

Es susceptible que dicho team sea aumentado con alguna otra figura que se juzgue necesaria.

Constituye este cuadro una sólida expresión del fútbol argentino.

La delegación brasileña es una incógnita en el torneo; los hombres que la integran son poco conocidos en las canchas rioplatenses.

El equipo brasileño es el siguiente:

Guardavallas: Estrada y Bello, defensas: Tarrío, Fazio y Chello. Medios: Sastre, Minella, Gergifier, Martínez y Lazatti. Delanteros: Peucelle, Varallo, Ferreyra Cherro, García Guay, Scopelliti y D. de la Mata.

Es susceptible que dicho team sea aumentado con alguna otra figura que se juzgue necesaria.

Constituye este cuadro una sólida expresión del fútbol argentino.

La delegación brasileña es una incógnita en el torneo; los hombres que la integran son poco conocidos en las canchas rioplatenses.

El equipo brasileño es el siguiente:

Guardavallas: Estrada y Bello, defensas: Tarrío, Fazio y Chello. Medios: Sastre, Minella, Gergifier, Martínez y Lazatti. Delanteros: Peucelle, Varallo, Ferreyra Cherro, García Guay, Scopelliti y D. de la Mata.

Es susceptible que dicho team sea aumentado con alguna otra figura que se juzgue necesaria.

Constituye este cuadro una sólida expresión del fútbol argentino.

La delegación brasileña es una incógnita en el torneo; los hombres que la integran son poco conocidos en las canchas rioplatenses.

El equipo brasileño es el siguiente:

Guardavallas: Estrada y Bello, defensas: Tarrío, Fazio y Chello. Medios: Sastre, Minella, Gergifier, Martínez y Lazatti. Delanteros: Peucelle, Varallo, Ferreyra Cherro, García Guay, Scopelliti y D. de la Mata.

Es susceptible que dicho team sea aumentado con alguna otra figura que se juzgue necesaria.

Constituye este cuadro una sólida expresión del fútbol argentino.

La delegación brasileña es una incógnita en el torneo; los hombres que la integran son poco conocidos en las canchas rioplatenses.

El equipo brasileño es el siguiente:

Guardavallas: Estrada y Bello, defensas: Tarrío, Fazio y Chello. Medios: Sastre, Minella, Gergifier, Martínez y Lazatti. Delanteros: Peucelle, Varallo, Ferreyra Cherro, García Guay, Scopelliti y D. de la Mata.

Es susceptible que dicho team sea aumentado con alguna otra figura que se juzgue necesaria.

Constituye este cuadro una sólida expresión del fútbol argentino.

La delegación brasileña es una incógnita en el torneo; los hombres que la integran son poco conocidos en las canchas rioplatenses.

El equipo brasileño es el siguiente:

Guardavallas: Estrada y Bello, defensas: Tarrío, Fazio y Chello. Medios: Sastre, Minella, Gergifier, Martínez y Lazatti. Delanteros: Peucelle, Varallo, Ferreyra Cherro, García Guay, Scopelliti y D. de la Mata.

Es susceptible que dicho team sea aumentado con alguna otra figura que se juzgue necesaria.

Constituye este cuadro una sólida expresión del fútbol argentino.

La delegación brasileña es una incógnita en el torneo; los hombres que la integran son poco conocidos en las canchas rioplatenses.

El equipo brasileño es el siguiente:

Guardavallas: Estrada y Bello, defensas: Tarrío, Fazio y Chello. Medios: Sastre, Minella, Gergifier, Martínez y Lazatti. Delanteros: Peucelle, Varallo, Ferreyra Cherro, García Guay, Scopelliti y D. de la Mata.

Es susceptible que dicho team sea aumentado con alguna otra figura que se juzgue necesaria.

Constituye este cuadro una sólida expresión del fútbol argentino.

La delegación brasileña es una incógnita en el torneo; los hombres que la integran son poco conocidos en las canchas rioplatenses.

El equipo brasileño es el siguiente:

Guardavallas: Estrada y Bello, defensas: Tarrío, Fazio y Chello. Medios: Sastre, Minella, Gergifier, Martínez y Lazatti. Delanteros: Peucelle, Varallo, Ferreyra Cherro, García Guay, Scopelliti y D. de la Mata.

Es susceptible que dicho team sea aumentado con alguna otra figura que se juzgue necesaria.

Constituye este cuadro una sólida expresión del fútbol argentino.

La delegación brasileña es una incógnita en el torneo; los hombres que la integran son poco conocidos en las canchas rioplatenses.

El equipo brasileño es el siguiente:

Guardavallas: Estrada y Bello, defensas: Tarrío, Fazio y Chello. Medios: Sastre, Minella, Gergifier, Martínez y Lazatti. Delanteros: Peucelle, Varallo, Ferreyra Cherro, García Guay, Scopelliti y D. de la Mata.

Es susceptible que dicho team sea aumentado con alguna otra figura que se juzgue necesaria.

Constituye este cuadro una sólida expresión del fútbol argentino.

La delegación brasileña es una incógnita en el torneo; los hombres que la integran son poco conocidos en las canchas rioplatenses.

El equipo brasileño es el siguiente:

Guardavallas: Estrada y Bello, defensas: Tarrío, Fazio y Chello. Medios: Sastre, Minella, Gergifier, Martínez y Lazatti. Delanteros: Peucelle, Varallo, Ferreyra Cherro, García Guay, Scopelliti y D. de la Mata.

Es susceptible que dicho team sea aumentado con alguna otra figura que se juzgue necesaria.

Constituye este cuadro una sólida expresión del fútbol argentino.

La delegación brasileña es una incógnita en el torneo; los hombres que la integran son poco conocidos en las canchas rioplatenses.

El equipo brasileño es el siguiente:

Guardavallas: Estrada y Bello, defensas: Tarrío, Fazio y Chello. Medios: Sastre, Minella, Gergifier, Martínez y Lazatti. Delanteros: Peucelle, Varallo, Ferreyra Cherro, García Guay, Scopelliti y D. de la Mata.

Es susceptible que dicho team sea aumentado con alguna otra figura que se juzgue necesaria.

Constituye este cuadro una sólida expresión del fútbol argentino.

La delegación brasileña es una incógnita en el torneo; los hombres que la integran son poco conocidos en las canchas rioplatenses.

El equipo brasileño es el siguiente:

Guardavallas: Estrada y Bello, defensas: Tarrío, Fazio y Chello. Medios: Sastre, Minella, Gergifier, Martínez y Lazatti. Delanteros: Peucelle, Varallo, Ferreyra Cherro, García Guay, Scopelliti y D. de la Mata.

Es susceptible que dicho team sea aumentado con alguna otra figura que se juzgue necesaria.

Constituye este cuadro una sólida expresión del fútbol argentino.

La delegación brasileña es una incógnita en el torneo; los hombres que la integran son poco conocidos en las canchas rioplatenses.

El equipo brasileño es el siguiente:

Guardavallas: Estrada y Bello, defensas: Tarrío, Fazio y Chello. Medios: Sastre, Minella, Gergifier, Martínez y Lazatti. Delanteros: Peucelle, Varallo, Ferreyra Cherro, García Guay, Scopelliti y D. de la Mata.

Es susceptible que dicho team sea aumentado con alguna otra figura que se juzgue necesaria.

Constituye este cuadro una sólida expresión del fútbol argentino.

La delegación brasileña es una incógnita en el torneo; los hombres que la integran son poco conocidos en las canchas rioplatenses.

El equipo brasileño es el siguiente:

Guardavallas: Estrada y Bello, defensas: Tarrío, Fazio y Chello. Medios: Sastre, Minella, Gergifier, Martínez y Lazatti. Delanteros: Peucelle, Varallo, Ferreyra Cherro, García Guay, Scopelliti y D. de la Mata.

Es susceptible que dicho team sea aumentado con alguna otra figura que se juzgue necesaria.

Constituye este cuadro una sólida expresión del fútbol argentino.

La delegación brasileña es una incógnita en el torneo; los hombres que la integran son poco conocidos en las canchas rioplatenses.

El equipo brasileño es el siguiente:

Guardavallas: Estrada y Bello, defensas: Tarrío, Fazio y Chello. Medios: Sastre, Minella, Gergifier, Martínez y Lazatti. Delanteros: Peucelle, Varallo, Ferreyra Cherro, García Guay, Scopelliti y D. de la Mata.

Es susceptible que dicho team sea aumentado con alguna otra figura que se juzgue necesaria.

Constituye este cuadro una sólida expresión del fútbol argentino.

La delegación brasileña es una incógnita en el torneo; los hombres que la integran son poco conocidos en las canchas rioplatenses.

El equipo brasileño es el siguiente:

Guardavallas: Estrada y Bello, defensas: Tarrío, Fazio y Chello. Medios: Sastre, Minella, Gergifier, Martínez y Lazatti. Delanteros: Peucelle, Varallo, Ferreyra Cherro, García Guay, Scopelliti y D. de la Mata.

Es susceptible que dicho team sea aumentado con alguna otra figura que se juzgue necesaria.

Constituye este cuadro una sólida expresión del fútbol argentino.

La delegación brasileña es una incógnita en el torneo; los hombres que la integran son poco conocidos en las canchas rioplatenses.

El equipo brasileño es el siguiente:

Guardavallas: Estrada y Bello, defensas: Tarrío, Fazio y Chello. Medios: Sastre, Minella, Gergifier, Martínez y Lazatti. Delanteros: Peucelle, Varallo, Ferreyra Cherro, García Guay, Scopelliti y D. de la Mata.

Es susceptible que dicho team sea aumentado con alguna otra figura que se juzgue necesaria.

Constituye este cuadro una sólida expresión del fútbol argentino.

La delegación brasileña es una incógnita en el torneo; los hombres que la integran son poco conocidos en las canchas rioplatenses.

El equipo brasileño es el siguiente:

Guardavallas: Estrada y Bello, defensas: Tarrío, Fazio y Chello. Medios: Sastre, Minella, Gergifier, Martínez y Lazatti. Delanteros: Peucelle, Varallo, Ferreyra Cherro, García Guay, Scopelliti y D. de la Mata.

Es susceptible que dicho team sea aumentado con alguna otra figura que se juzgue necesaria.

Constituye este cuadro una sólida expresión del fútbol argentino.

La delegación brasileña es una incógnita en el torneo; los hombres que la integran son poco conocidos en las canchas rioplatenses.

El equipo brasileño es el siguiente:

Guardavallas: Estrada y Bello, defensas: Tarrío, Fazio y Chello. Medios: Sastre, Minella, Gergifier, Martínez y Lazatti. Delanteros: Peucelle, Varallo, Ferreyra Cherro, García Guay, Scopelliti y D. de la Mata.

Es susceptible que dicho team sea aumentado con alguna otra figura que se juzgue necesaria.

Constituye este cuadro una sólida expresión del fútbol argentino.

La delegación brasileña es una incógnita en el torneo; los hombres que la integran son poco conocidos en las canchas rioplatenses.

El equipo brasileño es el siguiente:

Guardavallas: Estrada y Bello, defensas: Tarrío, Fazio y Chello. Medios: Sastre, Minella, Gergifier, Martínez y Lazatti. Delanteros: Peucelle, Varallo, Ferreyra Cherro, García Guay, Scopelliti y D. de la Mata.

Es susceptible que dicho team sea aumentado con alguna otra figura que se juzgue necesaria.

Constituye este cuadro una sólida expresión del fútbol argentino.

La delegación brasileña es una incógnita en el torneo; los hombres que la integran son poco conocidos en las canchas rioplatenses.

El equipo brasileño es el siguiente:

Guardavallas: Estrada y Bello, defensas: Tarrío, Fazio y Chello. Medios: Sastre, Minella, Gergifier, Martínez y Lazatti. Delanteros: Peucelle, Varallo, Ferreyra Cherro, García Guay, Scopelliti y D. de la Mata



EL MENSAJE DE NAVIDAD EN MEDIO DE LA INTRANQUILIDAD Y LA CRISIS

CIUDAD DEL CABO, 24. (U. P.) El mensaje de Navidad para Sud Africa...

FEDERICO LAREDO BRU ASUMIO LA PRESIDENCIA DE LA REPUBLICA CUBANA

Prestó juramento a medio día ante los miembros de la Corte Suprema reunidos en el Palacio Presidencial. — Es el 9.º Presidente desde que cayó el general Machado. — Manifiesto del nuevo Mandatario a la nación. — El Gabinete del Sr. Laredo Bru

LA HABANA, 24. (U. P.) El Senado aprobó la acusación en contra del Presidente Gómez...

El manifiesto da a entender que Batista asumió abiertamente la dictadura...

Es digno de notarse que la gran mayoría de estos Ministros es decididamente partidaria del coronel Batista.

LA HABANA, 24. (U. P.) Oficialmente se anuncia que el nuevo Gabinete ha sido formado como sigue...

Es digno de notarse que la gran mayoría de estos Ministros es decididamente partidaria del coronel Batista.

LA HABANA, 24. (U. P.) En el momento de la formación del nuevo Gabinete...

Argentina ADQUISICION DEL F. O. CENTRAL A CORDOBA...

Discurso de Navidad de Roosevelt en que se refiere a la Conferencia de Buenos Aires

WASHINGTON, 24. (U. P.) El Presidente Roosevelt, en su mensaje de Navidad...

LA CONFERENCIA DE PAZ DEL CHAGO Y LOS MEDIADORES SE REUNIERON AYER EN BUENOS AIRES

Las gestiones serán continuadas en la mañana de hoy

BUENOS AIRES, 24. (U. P.) La Conferencia de Paz del Chago se reunió a las 12.15 horas...

Se ha sabido que el Cancellero argentino, señor Saavedra Lamas...

celebrará la Conferencia del Chago mañana a mediodía.

mañana. Conversaron respecto del asunto del Chago.

Bélgica LA CONSCRIPCION DE 1937

BRUSELAS, 24. (U. P.) La Cámara aprobó el proyecto de ley que llama a las filas a 84.000 conscriptos en 1937...

La Junta, para el mejor cumplimiento de la voluntad del testador...

El reparto de los fondos a los ciegos favorecidos, en este semestre tendrá lugar en la tesorería de la Junta...

Herrera Samuel Antonio Hogar del Chago, Hermosillo, Filomena, Hogar del Chago...

han sido designados para dirigir Escuelas Agrícolas, los siguientes ingenieros...

El Centro mencionado nos ha solicitado que a las personas caritativas cooperen enviandoles cualquier obsequio a Compañía Juventud Conservadora...

La policía procedió a requisar la totalidad de los cigarrillos que había en existencia en los negocios albanados...

CIEGOS AGRACIADOS CON LEGADO EDELMIRA DE LA CRUZ DE GANA

La Junta de Beneficencia de Santiago está encargada por disposición testamentaria del Sr. Edelmira de la Cruz de Gana...

Los favorecidos son: Aránguez Osvaldo, Antonio Varas 870; Alcayaga Fernando, Hogar del Chago...

LA CONFERENCIA DE AYER EN LA UNION COMERCIAL

En la tarde de ayer disertó en el salón de la Unión Comercial sobre el interesante tema de "Las cometas"...

JUVENTUD CONSERVADORA AYUDARA A NIÑOS

La Juventud Conservadora de Concepción, dando cumplimiento a su plan de acción social...

CIGARROS PUROS DE CONTRABANDO SE REQUISARON

EN UN ALLANAMIENTO EFECTUADO A DIVERSOS LOCALES DEL CENTRO

MUSICA LA REPETICION de "FRA DIAVOLO"

En vista del triunfo artístico y de público que obtuvo en días pasados, la representación de la ópera "Fra Diavolo"...

PRESENTACION DE ALUMNAS DE EMITA ORTIZ

La conocida maestra y cantante Emita Ortiz, dará en pocos días más, una audición lírica en la que participarán sus mejores alumnos...

Advertisement for 'LA NACION' subscription. Includes headline 'Estamos en Diciembre... Mes de los Regalos!', a coupon form for ordering a subscription for 1937, and a list of gifts included with the subscription. The coupon asks for name, address, and phone number for three different subscription options.



# LOS ESTUDIANTES DEL PAIS

Lea Ud. esta página y vea si ha salido favorecido con alguno de los regalos que por sorteo de 22 del presente reparte en esta Navidad la

# CAJA NACIONAL DE AHORROS

— ACTA —

En el Teatro Baquedano, hoy 22 de Diciembre de 1936 a las 14 horas, en presencia del numeroso público asistente, de acuerdo con la fórmula prevista por la Caja Nacional de Ahorros, y ante los firmantes, Sanson Radical, en representación de la Dirección de Educación Secundaria; Pedro A. Tagle, en representación de la Dirección de Educación Primaria; Jorge Varela Marcoleta, en representación de la Gerencia General de la Caja, y Jorge Meléndez Escobar, como Jefe de la Sección Propaganda de la misma, se llevó a efecto el Sorteo de Regalos de Navidad para los escolares imponentes de la Caja Nacional de Ahorros, con el siguiente resultado:

**RADIOS VICTOR**  
Obsequiadas por la Caja:  
A la señorita Yolanda Naple, de la Escuela N.º 30 de LINARES, e imponente de la Cuenta N.º 28406.  
A la señorita Elena Pinto, de la Escuela N.º 31 de MELIPILLA, e imponente de la Cuenta N.º 28375.

**BICICLETAS**  
Obsequiada por los Grandes Almacenes García:  
A la señorita Juana Osorio, de ANTOFAGASTA, e imponente de la Cuenta N.º 88004.  
Obsequiada por la Caja:  
Al señor Alberto Sepúlveda G., alumno de la Escuela N.º 29 de CONCEPCION, e imponente de la Cuenta N.º 166511.

**CORTES DE CASIMIR**  
Obsequiados por la Fábrica Nacional de Paños de Tomé:  
1. Corte de 3 metros al señor Washington Concha, alumno del Liceo de Hombres de ANGOLO, e imponente de la Cuenta N.º 13296.  
2. Corte de 3 metros a la señorita Berta Jara, alumna de la Escuela Rural N.º 14 de COPIAPO, e imponente de la Cuenta N.º 17288.  
3. Corte de 3 metros a la señorita Raquel Bravo, alumna de la Escuela N.º 2 de MULCHÉN, e imponente de la Cuenta N.º 5486.  
Obsequiados por la Fábrica de Paños Bellavista-Tomé:  
1. Corte de 3 metros al señor Segundo Hernández, alumno de la Escuela Particular de PUERTO NATALES, e imponente de la Cuenta N.º 3496.  
2. Corte de 3 metros al señor Hugo Rodríguez, alumno de la Escuela Superior N.º 1 de LAUTARO, e imponente de la Cuenta N.º 1054.  
3. Corte de 3 metros al señor Silvano Vega Vargas, alumno de la Escuela Mixta N.º 20 de CECILIA (Antofagasta), e imponente de la Cuenta N.º 227.

**Máquinas Fotográficas**  
Obsequiadas por la Caja:  
Al señor Hugo Sepúlveda W., alumno del Liceo de Hombres de CURICO, e imponente de la Cuenta N.º 37858.  
A la señorita Raquel Rodríguez R., alumna de la Escuela N.º 16 de CORONEL, e imponente de la Cuenta N.º 11682.  
Al señor Rafael Tantián, alumno de la Escuela N.º 3 de ANTOFAGASTA, e imponente de la Cuenta N.º 251685.  
A la señorita Laura Carvajal, imponente de la Cuenta N.º 2884 de PUTAENDO.  
A la señorita Elena Capurro, alumna del Liceo N.º 1 de SANTIAGO, e imponente de la Cuenta N.º 57544.  
A la señorita Ángela Cabrera, alumna del Liceo N.º 3 de SANTIAGO, e imponente de la Cuenta N.º 562740.  
A la señorita Eliana Miranda, alumna del Liceo de Niñas de ARICA, e imponente de la Cuenta N.º 27173.  
A la señorita Carmen Silva, alumna de la Escuela N.º 196 de SANTIAGO, e imponente de la Cuenta N.º 572184.  
Al señor Gregorio Céspedes, alumno de la Escuela N.º 1 de TALCA, e imponente de la Cuenta N.º 75992.  
A la señorita Hilda Hanvon, alumna del Liceo de Niñas de MAGALLANES, e imponente de la Cuenta N.º 22004.

**PLUMAS FUENTES**  
Obsequiadas por la firma Davis y Cía.:  
Al señor Raúl Contreras F. de la Escuela Superior N.º 27, de COLLIPULLI, e imponente de la Cuenta N.º 3870.  
Al señor Gustavo Reyes, de la Escuela de Niños, SANTIAGO, e imponente de la Cuenta N.º 573628.  
A la señorita Leonor León, alumna de la Escuela N.º 6 de SAN ANTONIO, e imponente de la Cuenta N.º 11400.  
Al señor Guillermo Ibarra, alumno de la Escuela N.º 3 de CURICO, e imponente de la Cuenta N.º 3894.  
Al señor Justo Quiroz, de la Escuela N.º 4 de SAN ANTONIO, e imponente de la Cuenta N.º 10732.  
Obsequiadas por la Caja:  
Al señor José Rojas, alumno de la Escuela N.º 1 de COQUIMBO, e imponente de la Cuenta N.º 8660.  
A la señorita Josefina Naple, alumna de la Escuela N.º 30 de LINARES, e imponente de la Cuenta N.º 28404.  
Al señor Paulo Aguilar, de la Escuela N.º 14 de CASABLANCA, e imponente de la Cuenta N.º 2064.  
Al señor Sergio Carrasco, del Colegio Sagrado Colegio de CHILLAN, e imponente de la Cuenta N.º 8247.  
A la señorita Anie Alemany, de la Escuela N.º 27 de SANTIAGO, e imponente de la Cuenta N.º 14120.  
Al señor Humberto Daza, de la Escuela N.º 1 de COPIAPO, e imponente de la Cuenta N.º 1922.  
A la señorita Margarita Gude, del Liceo de Niñas de MAGALLANES, e imponente de la Cuenta N.º 1614.  
Al señor Julio Superf, del Instituto Superior de Comercio de SANTIAGO, e imponente de la Cuenta N.º 578693.

**Artículos Deportivos**  
Un par de zapatos de fútbol, a la señorita Teresa González, de la Escuela N.º 51, de SAN VICENTE DE T.T., imponente de la Cuenta N.º 6066.  
Un par de zapatillas de basketbal, a la señorita María Zaplan, de la Escuela N.º 41, de SANTIAGO, imponente de la Cuenta N.º 45311.  
Una pelota de fútbol, al señor Inocencio Michea, de la Escuela N.º 8 de TALTAL, imponente de la Cuenta N.º 34629.  
Un cinturón de cuero, a la señorita Inés Schultz, del Instituto Alemán, de OSORNO, imponente de la Cuenta N.º 1932, OBSEQUIADO POR LA CASA "LA SPORTIVA".  
Un par de zapatos de fútbol, a la señorita Isabel Carvajal, de la Escuela N.º 7 de TALTAL, imponente de la Cuenta N.º 14480.  
Un cinturón de cuero, OBSEQUIADO POR LA CASA "LA SPORTIVA", a la señorita Isabel Artigas, de la Escuela Jotabeche de COPIAPO, imponente de la Cuenta N.º 17792.  
Un par de guantes de box, OBSEQUIADO POR LA CASA "LA SPORTIVA", al señor Ramón Vázquez, de la Escuela N.º 21 de VICTORIA, imponente de la Cuenta N.º 11508.  
Un cinturón de cuero, OBSEQUIADO POR LA CASA "LA SPORTIVA", a la señorita Olga Carrasco, de la Escuela N.º 14 de MARIA ELENA, imponente de la Cuenta N.º 2734.  
Una pelota de fútbol al señor Guillermo Mass, de la Escuela N.º 11 de TEMUCO, imponente de la Cuenta N.º 61182.  
Un cinturón de cuero, OBSEQUIADO POR LA CASA "LA SPORTIVA", a la señorita María Recabal, de la Escuela N.º 16 de CORONEL, imponente de la Cuenta N.º 10576.  
Un cinturón de cuero, OBSEQUIADO POR LA CASA "LA SPORTIVA", al señor Luis Salazar, de la Escuela N.º 28 de YUNGAY, imponente de la Cuenta N.º 3596.  
Un cinturón de cuero, OBSEQUIADO POR LA CASA "LA SPORTIVA", a la señorita Berta Campuzano, de la Escuela N.º 12 de LLAYLLAY, imponente de la Cuenta N.º 4922.  
Un par de guantes de box, a la señorita Amelia Romo, de la Escuela N.º 3 de SAN ANTONIO, imponente de la Cuenta N.º 10830.  
Un traje de golf al señor Armando Santoveci, del Colegio San José, MAGALLANES, imponente de la Cuenta N.º 13780.

**RELOJES**  
Obsequiados por la Caja:  
Al señor Clemente Meneses, del Colegio de los SS. CC. de Viña del Mar, e imponente de la Cuenta N.º 68571.  
A la señorita Irma Sabarzo, de la Escuela N.º 2 d. PUERTO NATALES, e imponente de la Cuenta N.º 3456.  
A la señorita Irma Peraila, de la Escuela Santa Ana, de SANTIAGO, e imponente de la Cuenta N.º 136100.  
A la señorita Irma Mondaca, del Liceo de Niñas, de OVALLE, e imponente de la Cuenta N.º 12516.  
A la señorita Julia Cartagena, de la Escuela N.º 2, de LA LIGUA, e imponente de la Cuenta N.º 6514.  
Al señor Adueñ Ballahue, de la Escuela Alemana, de SANTIAGO, e imponente de la Cuenta N.º 8322.

**Una máquina de escribir "UNDERWOOD"**  
Obsequiada por la firma Davis y Cía.:  
A la señorita Lila Álvarez, alumna de la Escuela Francisco Arriarán de SANTIAGO, e imponente de la Cuenta N.º 70019.

**UN JUEGO DE LOZA, de primera calidad, obsequiado por la "FABRICA NACIONAL DE LOZA DE PENCO"**  
A la señorita Dolores Cortés, alumna de la Escuela N.º 15 de CORONEL, imponente de la libreta N.º 16263.

**UN AMOBLADO DE DORMITORIO, ADQUIRIDO EN LA MUEBLERIA PARIS:**  
Al señor Manuel Campos, de la Escuela N.º 144 de MOLINA, imponente de la libreta N.º 6118.

**DICCIONARIOS**  
Obsequiados por la Caja:  
Al señor Luis Cornejo, de la Escuela Agrícola de PENAFLORES, e imponente de la Cuenta N.º 147421.  
A la señorita María Niguelo, de la Casa Nacional del Niño, SANTIAGO, e imponente de la Cuenta N.º 92461.  
A la señorita Isabel Pardo, de la Escuela N.º 6 de SAN ANTONIO, e imponente de la Cuenta N.º 11396.  
A la señorita Beatriz Marió, del Colegio de Jesús Nazareno, de SANTIAGO, e imponente de la Cuenta N.º 36953.  
Al señor Bernardino Carreño, de la Escuela N.º 4 de SAN ANTONIO, e imponente de la Cuenta N.º 10272.

**ARTICULOS VARIOS**  
Una muñeca a la señorita Ester Astudillo, Escuela Superior N.º 1 de LA LIGUA, imponente de la Cuenta N.º 4067.  
Un vaso con estuche al señor Ricardo Reyes, Escuela Superior San Antonio de LA SERENA, imponente de la Cuenta N.º 83803.  
Un juego carrera de auto al señor Agustín Novella, Escuela N.º 84 de SANTIAGO, imponente de la Cuenta N.º 581797.  
Un avión de madera al señor E. Catalán, Escuela N.º 6 de SAN VICENTE DE T. T., imponente de la Cuenta N.º 6610.

**ARTICULOS VARIOS**  
Una caja de sobres y esquelas a la señorita María Contreras, Escuela N.º 164 de COQUIMBO, imponente de la Cuenta N.º 8924.  
Una maleta de cuero al señor Mario Marshall, imponente de la Cuenta N.º 567400, Liceo Americano de SANTIAGO, OBSEQUIO DEL SEÑOR JUAN JABAZ.  
Una plancha a gas, OBSEQUIADA POR LA COMPANIA DE GAS al señor Dagoberto Albarán, Escuela N.º 1 de VICTORIA, imponente de la Cuenta N.º 11462.  
Un estuche de geometría a la señorita Frelia Marambio, Escuela N.º 10 de VALPARAISO, imponente de la Cuenta N.º 61946.  
Un juego de batería de cocina a la señorita Juana Vezza Miranda, Escuela Modelo de ARICA, imponente de la Cuenta N.º 9522.  
Una carpeta de escritorio al señor Enrique San Martín, Escuela Pública Culenar de TALTAL, imponente de la Cuenta N.º 76254.  
Un estuche de geometría a la señorita Victoria Álvarez, Escuela Mixta N.º 20 de Antofagasta, imponente de la Cuenta N.º 333.  
Una caja con pañuelos, a la señorita Edwigir Lizana M., Escuela N.º 2 de LOS ANGELES, imponente de la Cuenta N.º 23268.  
Un mecano a la señorita Olga Cármas, Liceo N.º 3 de SANTIAGO, imponente de la Cuenta N.º 552212.  
Un tintero de escritorio al señor Ernesto Gertary C., Escuela N.º 27 de DONIHUE, imponente de la Cuenta N.º 900.  
Un escritorio de madera al señor Humberto Carvajal, Escuela Recreo N.º 2 de LA CALERA, imponente de la Cuenta N.º 1377.  
Escuela, Liceo Particular de YUNGAY, imponente de la Cuenta N.º 3936.  
Un juego pairoto a la señorita Liliana Alegria, Escuela de Niñas N.º 115 de CASABLANCA, imponente de la Cuenta N.º 1534.  
Un par de colleras, al señor Luis Monroy, Escuela Superior N.º 1 de OVALLE, imponente de la Cuenta N.º 14074.  
Un maletín de cuero al señor Efraín Flores F., Escuela Mixta N.º 23 de COPIAPO, imponente de la Cuenta N.º 23961.  
Un traje marino para niño, al señor Juan Espinosa, Escuela N.º 1 de LA LIGUA, imponente de la Cuenta N.º 6550.  
Un uniforme de niña, a la señorita Altamira Rebolledo R., Colegio Sagrada Familia de SAN ANTONIO, imponente de la Cuenta N.º 11198.  
Una lámpara velador a la señorita Mirna Barahona M., ANTOFAGASTA, imponente de la Cuenta N.º 88080.  
Una estufa a gas, OBSEQUIADA POR LA COMPANIA DE GAS, al señor Eugenio Tosca, Escuela Superior N.º 1 de LOS ANDES, imponente de la Cuenta N.º 18824.  
Un tintero de escritorio, a la señorita Luz Galicia, Purísimo Corazón de María, de SANTIAGO, imponente de la Cuenta N.º 575014.  
Un mecano al señor Mario López, Colegio Inglés de ANTOFAGASTA, imponente de la Cuenta N.º 85722.  
Un juego lámpara maravillosa a la señorita Perla Jurisic, Liceo de Niñas, MAGALLANES, imponente de la Cuenta N.º 18848.  
Un maletín de cuero al señor Gumercindo Martínez Anexo Normal N.º 1 de SANTIAGO, imponente de la Cuenta N.º 60551.  
Una muñeca al señor Ramón Neira Pacheco, Escuela N.º 5 de LOS ANGELES, imponente de la Cuenta N.º 32857.  
Una maleta chica de cuero a la señorita Berta Zúñiga, Escuela N.º 12 de SEWELL, imponente de la Cuenta N.º 1984.  
Una botella de velador a la señorita Mary Acuña, Casa del Niño, OVALLE, imponente de la Cuenta N.º 22637.  
Un estuche de madera a la señorita Milena Frey, Escuela de Niñas N.º 2 de CHASARAL, imponente de la Cuenta N.º 3938.  
Un cinturón de cuero, OBSEQUIADO POR LA CASA "LA SPORTIVA", a la señorita Berta Carvajal, Escuela N.º 12 de LLAYLLAY, imponente de la Cuenta N.º 4922.  
Un juego de lámpara maravillosa al señor Carlos Gómez, Escuela Bernardo O'Higgins de VINA DEL MAR, imponente de la Cta. N.º 21234.  
Un juego de pairoto a la Sta. Elvira Droguet, Esc. N.º 88 de DONIHUE, imponente de la Cuenta N.º 1329.  
Un par de colleras de plata a la señorita Ana Gamboa, Anexo Normal N.º 1, SANTIAGO, imponente de la Cuenta N.º 60225.  
Un maletín de cuero, a la Sta. Laura Balcarce, Liceo N.º 1 de VALPARAISO, imponente de la Cuenta N.º 58728.  
Una lámpara velador, a la Sta. Raquel Farfán, Esc. Sup. N.º 2, RANCAGUA, imponente de la Cuenta N.º 27734.  
Una maleta chica de cuero al señor Julio Moscoso, Esc. N.º 1 de ANGOLO, imponente de la Cuenta N.º 13350.  
Un mecano, a la Sta. Norma Rojas, Esc. Sup. N.º 2 de COPIAPO, imponente de la Cuenta N.º 16356.  
Un catre con sus largueros, al señor Sergio Olea, Colegio Salcedinos, Valparaíso, imponente de la Cuenta N.º 5794.  
Una maleta chica de cuero a la Sta. Carmen Bobadilla, Esc. 136 de SANTIAGO, imponente de la Cuenta N.º 35677.  
Una botella de velador, a la señorita Rosa Catalán, Escuela 53 de SANTA CRUZ, imponente de la Cuenta N.º 5724.  
Una lámpara de velador a la señorita Josefina Aldea, Escuela Experimental de SANTIAGO, imponente de la Cuenta N.º 14184.  
Una maleta chica de cuero al señor Danilo Tiscand, Escuela 21, NACIMIENTO, imponente de la Cuenta N.º 2648.  
Un catre para muñeca a la Sta. María Oliva, Esc. 24 de SAN FELIPE, imponente de la Cuenta N.º 25636.  
Una lámpara de velador, al señor Harry Krug, Instituto Nacional de SANTIAGO, imponente de la Cuenta N.º 51786.  
Una lámpara de velador a la Srta. Ibis Solovuren, Esc. Bernardo O'Higgins, COPIAPO, imponente de la Cuenta N.º 23507.  
Un juego de te de aluminio a la Sta. Elsa Scura, Liceo de Niñas de CONSTITUCION, imponente de la Cuenta N.º 3540.  
Una botella de velador a la señorita Hilda Hanvon, Liceo de Niñas, ANTOFAGASTA, imponente de la Cuenta N.º 75070.  
Una lámpara para libros al señor Jaime Díaz, Colegio Part., SANTIAGO, imponente de la Cuenta N.º 571070.

15 días de estada pagada, en el Balneario "El Morro" de Tomé, con pasaje de ida y vuelta.  
al señor Raúl Yáñez, alumno de la Escuela Francisco Olea, de SANTIAGO, e imponente de la Cuenta N.º 71743

## PREMIOS CONSUELO

100 ALCANCIAS, DONADAS POR LA CAJA NACIONAL DE AHORROS. CON \$ 10 CADA UNA.

POSEEDOR	DIRECCION	CIUDAD	CIUDAD	POSEEDOR	DIRECCION
Bernardo Molina	Esc. N.º 1	Vicuña	Gonzalo Muñoz M.	Esc. Públ. N.º 3	Talca
Jorge Maldonado	Esc. N.º 13	Santiago	Mario Basculán A.	Escuela Pub. La Ligua	Santiago
Máximo Sobarzo	Col. Particular	Santiago	Judith Palombo	Esc. N.º 136	"
Emilio Nazar	Instituto	San Fernando	Guillermina Izquierdo O.	Esc. N.º 110	"
Walter Pinedo	Esc. Particular	Santiago	Olga Ponce de León	Esc. Completa N.º 110	"
Mireya Alvarez	Col. Particular	Santiago	Lidia Carvajal Díaz	Esc. El Palco	Melipilla
Gabriela Aguirre	Esc. Sup. N.º 2	Santa Cruz	María Díaz	Esc. Normal N.º 1	Santiago
Marta Herminia	Sta. María Cervellón	Santiago	Juan González	Esc. Mixta 183	"
Javiera Escolar	Colegio Particular	Santiago	Elsa Tapia	Esc. Arriarán	"
José Eco. Ahues	Esc. Medicina	Santiago	María Otalza	Esc. Arriarán	"
Anibal Iturriga	Anex. Normal A. Nuñez	Santiago	Mario Lampara	Patronato San Isidro	"
Maria Teresa Arce	Liceo N.º 1	Santiago	Elsa Miranda	Universidad Popular	"
Hilda Arancibia	Liceo Barros Borgoño	Santiago	Guillermo Hernández	Esc. N.º 269 Lonquén	"
Carlos Recabarren R.	Col. Particular	Santiago	Adriana Moya	Esc. Sup. N.º 20	"
Margarita Rivas	Liceo N.º 4	Santiago	Iván Contreras	Jardín Infantil	"
Alicia Henríquez	Esc. N.º 41	Valparaíso	Marina Monloya	Liceo San Bernardo	San Bernardo
Juvenal Contreras	Colegio San Vicente	Valparaíso	Isabel Manusey	Esc. Sup. 26	Santiago
Violeta Romero	Esc. N.º 41	Valparaíso	Georgina Silleras R.	Esc. Sup. N.º 146	"
Hugo Aguirre	Esc. N.º 1	Valparaíso	Gabriela Montes	Esc. Anex. Normal N.º 1	"
Graciela Jamett	Esc. N.º 41	Valparaíso	Irma Osorio	Esc. N.º 14	Graneros
Carmen Soto U.	Col. Part.	Santiago	Carlos Solís	Esc. N.º 65	Caletones.
Ulises Hamosaki	Col. Sta. Sofía	Santiago	Violeta Hermsolilla	Esc. Mujeres	"
Isidoro Norrambuena	Liceo Barros Borgoño	Santiago	Emilia Argel Cortés	Esc. Germán Riesco	La Serena
Maria Carrasco	Esc. N.º 109	Santiago	Sabina Rodríguez	Esc. N.º 2 Niñas	Tomé
Lidia Beza	Liceo N.º 2	Valparaíso	Dagoberto Clisternas	Liceo Hombres	Tomé
María Muñoz	Colegio Santa Cruz	Villarrica	Ana Rojas	Esc. N.º 100	Santiago
Regina Durán	Esc. Prim. Cautín	Ancud	Jorge Garrido	Esc. Mixta 183	"
Poluco Infante	Liceo	Renfo	Cristina Navarro	Esc. N.º 2	"
Maria Cavayer	Esc. Primaria	Santiago	Agustín Ortiz	Esc. N.º 136	"
Samuel Torres	Esc. N.º 10	Vicuña	Nora Villanueva	Liceo N.º 2	"
Norma Ulloa	Esc. N.º 12	Sevell	Alejandro González	Col. Carlos Van Buren	Quilpué
Eliana Bello Pérez Canlo	Col. Part.	Santiago	Juan Aranda	Coleg. Carlos Van Buren	Coquimbo
Eugenia Mellness	Col. Santa Cruz	Santiago	Caros Rivera	Esc. Mixta N.º 8	"
Inés Marabio	Esc. N.º 2	Linaires	Ninfa Pimentel	Esc. N.º 2	"
José Méndez	Esc. N.º 1	Linaires	Florencia Jara	Esc. N.º 50	Cunaco.
Margarita Aguirre	Esc. N.º 1	Vicuña	Elma Pinto	Liceo de Niñas	Angol.
Alicia González	Inst. Comercial	Santiago	Eliana Pinto	Liceo de Niñas	"
Elsa Cornejo	Esc. Sta. Gabriela	Santiago	René Rivas	Liceo de Hombres	"
Lidia Villegas	Esc. de Niñas No 2	Chañara	Manuel Pérez	Liceo de Hombres	"
Teresa González	Esc. N.º 19	Nacimiento	Julme Escala	Liceo de Hombres	"
Enrique San Martín	Kindergarten	Vicuña	Ramón Nevoa	Esc. N.º 1	"
José del C. Jelves	Esc. Mixta N.º 22	Coronel	Elena Cabezas	Esc. N.º 6	"
Clara del T. Méndez	Esc. N.º 2	Linaires	Albertina Vilagra	Esc. N.º 6	"
Berta Avelos	Esc. Niñas N.º 4	Chauquicamata.	Oswaldo Mozo Munita	Inst. San Martín	Curicó
Gastón Céspedes Aguirre	Colegio Part.	Santiago	Manuel Marin M.	Esc. N.º 2	"
Juan Lagos	Esc. Completa N.º 1	Los Angeles	Oswaldo Lizana	Esc. de Hombres N.º 5	"
Ana Gutiérrez	Esc. N.º 3	Cauquenes.	Eliana Marin M.	Liceo de Niñas	"
Flor Alcántara	Esc. N.º 2 Púb.	"	Maria C. Fout Carter	Esc. Niñas N.º 2	"
Maria Molina	Esc. Superior N.º 1	Ovalle.	Marta Davies C.	Liceo de Niñas	Cauquenes
Raúl García	Esc. Superior N.º 1	Illapel.	Armando Varas E.	Liceo	"
Raquel Araya	Esc. N.º 3	Pto. Natales.	Anibal Carpi	Esc. N.º 11	"
Victor Litrenas	Esc. Part.	Lota.	Alberto Lamas Ahues	Liceo	"
Emilio Clisternas	Esc. N.º 6	Rancagua.	José Santos Cancino	Esc. N.º 3	"
Colón González	Esc. N.º 17	Potreri los.	Flavio Traverso N.	Liceo	"
Carlos Ayala	Esc. N.º 3 La Mina	"	José Fro. Garrion	Esc. Superior	"
Bianca Huerta	Esc. N.º 2 La Mina	"	Raúl Cornejo V.	Esc. Superior Agrícola	Peñaflo.
Antonia Tapia	Esc. N.º 5	"	Eduardo Alvarez G.	Esc. Sup. Agric. (Parroq.)	"
Jorge Guzmán	Esc. N.º 169	Santiago.	Alberto Donoso C.	Esc. Sup. Agric. (Parroq.)	"
Eliisa Madrid	Esc. N.º 37	La Calera.			
Mirita Mardones	Esc. N.º 12	San Rosendo—Laja.			

NOTA: Los premios consignados en esta página se entregarán, a partir del lunes 28 del actual, en las Oficinas de la Caja Nacional de Ahorros.— Los correspondientes a la ciudad de Santiago, los distribuirá, desde la fecha indicada, la Sección Propaganda de la Caja Morandé 147, tercer piso. Son condiciones indispensables para reclamar estos premios, la presentación de la libreta de ahorro respectiva y el certificado de inscripción que se otorgó a los participantes.   
Oportunamente anunciaremos las bases del Sorteo de 1937, en el cual distribuiremos valiosos y numerosos premios.



OPINIONES DE LA PRENSA DE TODO EL PAIS

ACCION CONJUGADA.— "La Mañana" de Talca, dice editorialmente el día 23 del presente: "Junto con enviarse, hace varios meses, por el Ejecutivo al Congreso el proyecto de ley sobre salario mínimo de los obreros agrícolas, el Presidente de la República anunció tener el propósito firme de acometer una reforma substancial de la legislación anti alcohólica, vigente para amoldarla a la imperativa necesidad de impedir, a la vez que el avance siempre creciente del alcoholismo en el pueblo, que el obrero malogre el fruto de su diario trabajo, malgastando en la taberna autorizada o clandestina sus salarios. A juicio del señor Alessandri, nada habremos avanzado con mejorar la remuneración del obrero, si dejamos el ramajo abierto, como lo está hoy, para que la dilapidación en el vicio alcohólico al fin de cada semana.

DE TODO EL PAIS

TEMUCO, 24.— Se ha solicitado propuestas para la construcción de dos variantes en el camino de Villarrica a Pucón y Pedrogone. TEMUCO, 24.— Con toda actividad se prepara la kermesse de año nuevo, a beneficio del dispensario público. CHILLAN, 24.— Al sur del país, en jira de estudios, se han dirigido los alumnos de los últimos cursos del Liceo de Hombres de Chillán. MULCHEN, 24.— Ha fallecido en esta ciudad la respetable dama doña Graciela Tejeda de Figueroa. CURICO, 24.— Con una fiesta efectuada en el Teatro Municipal, terminaron las escuelas primarias de Curicó su año escolar. Duran e la fiesta se desarrolló un escogido programa literario musical. CURICO, 24.— La primera colonia escolar de la ciudad parará el fondo el Potrero Grande, el día 1.º de enero, para regresar el día 27 del mismo mes del año próximo. OSORNO, 24.— Ha partido a la capital, el Gobernador de Osorno, señor Edmundo Neves Silva, quien tramitará en Santiago importantes asuntos de progreso regional. PUERTO MONTT, 23.— El comandante del crucero "Axax", de la Marina de S. M. Británica, antes de dirigirse a Magallanes, envió un conceptual telegrama de despedida al Intendente de la provincia, en que agradece todas las atenciones recibidas. PUERTO MONTT, 23.— La Superintendencia de Carabineros ha ordenado se instale un retén en el lugar llamado Cululil, con el objeto de combatir el contrabando, pues los vecinos han donado el terreno para casa y cuartel de la tropa. PUERTO MONTT, 23.— Falleció el conocido vecino don Miguel Simonet Company, cuyo fallecimiento ha sido muy lamentado. OSORNO, 23.— Preocupa al vecindario el proyecto de creación de la provincia de Osorno. La mayoría de los habitantes acepta el proyecto presentado a la consideración de S. E. por el Alcalde señor Matthei, a base de la separación de Osorno y Río Bueno. El proyecto patrocinado por el diputado señor Acharán Arce no agrada porque propone la creación del departamento de Río Negro. OSORNO, 23.— La cooperativa "El Magisterio" de Santiago ha abierto en esta ciudad una exposición, que ha tenido gran aceptación entre el profesorado. SAN FELIPE, 23.— La Cruz Roja de esta ciudad ofreció una comida al Intendente de la provincia, don Abelardo Pizarro, que estuvo muy concurrida. TOCOPILLA, 23.— Se han iniciado los trabajos del nuevo hospital moderno con que contará la ciudad. TOCOPILLA, 23.— En la Playa Brava, fué hallado el cadáver de un hombre que, identificado, resultó ser Raúl Armando Balcezar B., jornalero de 27 años de edad. Como el cuerpo del muerto presenta lesiones graves, se cree que se trata de un crimen.

El Millón de Navidad de la Lotería de Concepción lo obtuvo el número 30017 que fué vendido en Santiago

Los doscientos mil pesos los ganó el número 02776, también vendido en esta capital.— Resultados generales del sorteo de ayer en Concepción

Table with columns for prize amounts (e.g., 50,000 pesos, 10,000 pesos, 1,000 pesos) and corresponding winning numbers. Includes sub-sections for 'PREMIOS DE CINCO MIL Y MENORES' and 'PREMIOS DE CINCO MIL Y MENORES'.

TARAPACA

Nuevo Administrador de la Cia. Salitrera de Tarapacá y Antofagasta

SANTIAGO

La Cruz Roja de Buin obsequiará hoy ropas a niños indigentes

ACONCAGUA

Sociedad Cooperativa de Edificación fué fundada por vecinos de La Calera

Nueva oficialidad del Cuerpo de Bomberos de La Calera fué elegida

LA CALERA, 24.— La nueva oficialidad elegida por el Cuerpo de Bomberos de La Calera es la siguiente:

IQUIQUE, 24.— Se ha hecho cargo de la Administración General de la Cia. Salitrera de Tarapacá y Antofagasta el Ingeniero don Enrique Mafil, meritorio ex funcionario de la Empresa de los Ferrocarriles del Estado.

El domingo próximo será inaugurado en Cartagena el nuevo Teatro "Diana"

CARTAGENA, 24.— El domingo 27 del presente se inaugurará en este balneario, a las 11 horas, el nuevo y moderno Teatro "Diana", de la empresa Fantinatti, Zunino y Cia. Ltda. Al acto inaugural han sido invitadas las autoridades locales y personalidades de la capital.— (Corresponsal).

PRIMERA COMPANIA

Director, señor Carlos Barrios; Capitán, señor Gregorio Madariaga; Secretario, señor Carlos Palacios; Tesorero, señor Antonio Riveros; Ayudante, señor Luis Ahumada; Teniente 1.º, señor Rafael Riveros; Teniente 2.º, señor Alfredo Umaña; Maquinista 1.º, señor Juan Vázquez; Maquinista 2.º, señor Carlos Zamora.

SEGUNDA COMPANIA

Director, señor Humberto Alfaro Araya; Capitán, señor Manuel Lobos; E. Secretario, señor Pedro Ramírez R.; Tesorero, señor Arturo Morales V.; Teniente 1.º, señor Efraín de la Matucana; Teniente 2.º, señor Tomás Olivares Arroyo; Ayudante, señor Manuel Guzmán Morel; Maquinista 1.º, señor Germán Herrero Blanco.— (ALDUNATE, corresponsal).

TALCA EMPLEADOS PARTICULARES DE LA REGION CELEBRARON CONCENTRACION EN TALCA

TALCA 23.— Con numerosa asistencia se efectuó últimamente en el Teatro Cinema una concentración regional de los empleados particulares, a la cual concurrieron, además, delegados de la capital. Los diversos oradores dieron a conocer a la asamblea el movimiento que en favor del mejoramiento económico de los empleados se ha organizado en toda la República, dentro de la ley, y los alcances del proyecto de ley aprobado por la Cámara de Diputados. Durante la reunión habló el autor del proyecto, don Arturo Prat, quien solicitó la cooperación de todos los empleados para la campaña en favor del mismo. Terminada la concentración se efectuó un banquete en los salones de la Asch a todos los delegados asistentes.— (Corresponsal).

PROGRAMA OFICIAL DE LAS FIESTAS QUE SE LLEVARAN A EFECTO EN CURICO EL 27

CURICO, 24.— El programa oficial de fiestas que se desarrollará el día 27 del presente, en celebración de la restauración de la provincia, es el siguiente: Dic. 25.— Embanderamiento de la ciudad durante el 25, 26 y 27 del presente.— Dic. 26, 19 horas.— Velada musical "Concierto Mignon" ofrecido por el Conservatorio Musical de Curicó.— Dic. 27.— 10.30 horas.— Te Deum en la Iglesia Parroquial.— 11 horas.— Promulgación del Bando que crea la Provincia de Curicó. Discurso en la Plaza de Armas por el presidente del Comité Progreso Curicó. Desfile de las fuerzas armadas, instituciones sociales, Cuerpo de Bomberos, etc., ante las autoridades.— 13 horas.— Recepción de Ministros y parlamentarios en la Estación. Aprobación de la Constitución de la Unión a las 15 horas, ofrecido por el Alcalde.— 18.00 horas.— Gran almuerzo popular de 500 personas en el Paroquial. Inés.— Ofrenda del banquete de Manuel Diez Garza, condecorado con el título de "Hombre de Bien".— Paseo popular a las 19 horas en el Cerro Colorado.— 19.30 horas.— Gran recepción en el Club de Curicó.— 21 horas.— "Retretas" y fuegos artificiales en la Plaza de Armas.— (CORRESPONSAL).

ANTOFAGASTA

Público de Antofagasta pide ampliación de los servicios del crédito

CHILOE

En Castro se fugo un reo que era traído de Magallanes a Santiago

ANTOFAGASTA 23.— Existe gran interés en el público por que lleguen a feliz término las gestiones que se realizan para obtener que la Caja de Crédito Popular de esta ciudad establezca los préstamos con garantía de prenda industrial.

PUERTO MONTT 23.— Se presentó a la Cárcel Provincial esta ciudad el vigilante 3.º de Seguel Hernández, de la dotación carcelaria de Magallanes, que venía custodiando a don Secundino Urbina Cárdenas, con Carlos Urbina Cárdena, con siete años y un día de prisión mayor, respectivamente, como sujeto a la Penitenciaría de Santiago.

Se trata de obtener que la costurera, el mecánico, el carpintero, a quienes se les concede un préstamo, sigan haciendo uso de sus útiles de trabajo y paguen con su mismo producto la deuda a la Caja.

El vigilante dió cuenta al señor Alcalde de un vigilante de Castro se fugó el reo Castro de Magallanes, que venía custodiando a don Secundino Urbina Cárdenas, con Carlos Urbina Cárdena, con siete años y un día de prisión mayor, respectivamente, como sujeto a la Penitenciaría de Santiago.

Se trata de obtener que la costurera, el mecánico, el carpintero, a quienes se les concede un préstamo, sigan haciendo uso de sus útiles de trabajo y paguen con su mismo producto la deuda a la Caja.

El vigilante dió cuenta al señor Alcalde de un vigilante de Castro se fugó el reo Castro de Magallanes, que venía custodiando a don Secundino Urbina Cárdenas, con Carlos Urbina Cárdena, con siete años y un día de prisión mayor, respectivamente, como sujeto a la Penitenciaría de Santiago.

La principal dificultad que se ha presentado, es la forma cómo se hará la selección de las personas favorecidas, para evitar los abusos de la gente inescrupulosa.— (Corresponsal).

El vigilante dió cuenta al señor Alcalde de un vigilante de Castro se fugó el reo Castro de Magallanes, que venía custodiando a don Secundino Urbina Cárdenas, con Carlos Urbina Cárdena, con siete años y un día de prisión mayor, respectivamente, como sujeto a la Penitenciaría de Santiago.

CASILLA 109-V. TELEFONO 4427

VALPARAISO

Un brillo especial obtuvo la gran fiesta de Navidad en el Cabaret del Casino de Viña

Aumentó el esplendor de esta gran fiesta social y artística la brillante presentación del conjunto musical que dirige el renombrado autor y músico Julio de Caro, contratado en Buenos Aires.

Con especial interés era esperado en todos nuestros círculos sociales y artísticos el debut del conocido maestro argentino Julio de Caro, contratado, como se sabe, en Buenos Aires por la dirección del Casino de Viña del Mar.

Anunciada la presentación de de Caro, la concurrencia le hizo objeto de una cálida salva de aplausos. Inicia el concierto con la ejecución del tango "El Monitor", adaptado a la nueva música que ha introducido de Caro con singular éxito. La concurrencia, al finalizar su ejecución, le tributó aplausos entusiastas, obligándolo a repetirle. Ejecución seguida, la conocida pieza de Carlos Gardel, "Vol-ver", la que, tal como la anterior, fué oída y aplaudida con entusiasmo. La repite dos veces, en medio del aplauso cariñoso y frenético de la selecta concurrencia. Ejecuta, por último, la tercera pieza que ejecutarían la "Orquesta Melódica Internacional", integrada por las dos orquestas, es decir, la típica y la de jazz. Esta pieza fué la conocida "El Carillón de la Merced", que mereció aplausos delirantes de la concurrencia. De Caro demostró al público chileno, y especialmente al frecuente al Casino de Viña del Mar, lo puro de sus interpretaciones y la armonía de sus conjuntos. Es de ahí, pues, el secreto del brillante éxito obtenido anoche en el Cabaret del Casino de Viña del Mar, reafirmando, como hemos ya dicho, el prestigio de Julio de Caro, y demostrando a la sociedad chilena que no estábamos errados al informar que el Casino de dicha ciudad había contratado los servicios de un verdadero maestro y de un hombre cuyo prestigio es ya internacional, tanto como autor musical como el fiel intérprete de la música típica del Continente.

Por otra parte, la presentación de la artista argentina señorita Blackie, que canta hermosas canciones negras, al estilo americano, constituyó también un nuevo éxito para de Caro. Lo mismo podemos decir de sus principales cooperadores, todos ellos maestros de primera talla en los círculos argentinos, como ser Francisco de Caro, Pedro Zaufa, Carlos Marcuci, Maulio Francia, Julio Rosenberg, Baxadoni y Gimenes del Barrio. Además de la gran fiesta de Navidad realizada en el Cabaret, en los comedores ejecutaron hermosas piezas musicales las orquestas de Pablo Garrido, de Capriolo y de Ernesto Davagnino, quienes fueron objeto también de entusiastas aplausos de la numerosa concurrencia que frecuentaba estas dependencias del Casino.

La gran fiesta de Navidad, pues, realizada anoche en el Casino de Viña del Mar constituyó, en realidad, uno de los acontecimientos más brillantes, tanto desde el punto de vista social como el brillo del debut artístico del distinguido maestro argentino Julio de Caro y sus orquestas.

Día de Empleados de Aduanas comenzó a celebrarse ayer

Movimiento Marítimo

La "Semana del Trabajo" se celebrará en enero en homenaje al Centenario

La proximidad de la fecha anunciada para su inauguración, el jueves 31 del presente, ha obligado a acelerar extraordinariamente los trabajos de construcción de los pabellones y stands, jardines y demás obras complementarias de la gran Exposición Nacional de Industrias que se realizará en los terrenos ubicados frente a la Estación del Barón en homenaje a la celebración del IV Centenario de Valparaíso.

Las damas asistentes a esta noche de gala recibieron hermosos obsequios que se repartieron por medio de una novedosa rifa que se realizó en medio de la mayor algarabía y entusiasmo.

LEGADAS

Otro de los números del programa elaborado por el Comité Ejecutivo del Cuarto Centenario de Valparaíso, que está llamado a alcanzar un éxito magnífico, en la celebración de la "Semana del Trabajo", torneo de gran provecho para nuestros elementos trabajadores.

Esta Exposición nos agregó el señor Lee, superará la que se realizó en el año 1934 en los terrenos de la Fundación Santa María, detalle que permitió a nuestros lectores formarse una clara idea de lo que será este torneo, que revelará nuestros progresos industriales.

En los terrenos facilitados por los Ferrocarriles del Estado se está construyendo una verdadera ciudad de la industria, de una extensión que alcanza a poco más de 26,000 metros cuadrados.

AYER: Ammon, de Hamburgo. Chile, de Arica. HOY: Tercero, de Nueva York. Presia, de Iquique. Santa Clara, de Talcahuano. Tiria, de Lebu. MAÑANA: Puerto de Guayaquil. Alabama, de el Estre, de Panamá. Domingo 27: Viña del Mar, de Arica. SALIDAS: Ayer: Magallanes, para Iquique. Malpo, para Guayaquil. HOY: Gelska, para Oelo e Intermedios.

Recientemente han sido aprobadas por el Comité el reglamento y bases por que se regirá esta semana que se inaugurará en la segunda quincena de enero próximo en un acto al que se dará la importancia que merece.

En este torneo se invertirá una suma superior a un millón de pesos.

Esta Exposición nos agregó el señor Lee, superará la que se realizó en el año 1934 en los terrenos de la Fundación Santa María, detalle que permitió a nuestros lectores formarse una clara idea de lo que será este torneo, que revelará nuestros progresos industriales.

En los terrenos facilitados por los Ferrocarriles del Estado se está construyendo una verdadera ciudad de la industria, de una extensión que alcanza a poco más de 26,000 metros cuadrados.

En este torneo se invertirá una suma superior a un millón de pesos.

Esta Exposición nos agregó el señor Lee, superará la que se realizó en el año 1934 en los terrenos de la Fundación Santa María, detalle que permitió a nuestros lectores formarse una clara idea de lo que será este torneo, que revelará nuestros progresos industriales.

Servicio de Correos y Telégrafos en el Casino de V. del Mar

Desde el lunes último funciona en el Casino Municipal de Viña del Mar, en una dependencia especial, una oficina de Correos y Telégrafos, servicios que están llamados a prestar una valiosa labor, y que facilitará el envío de despachos urgentes que deseen hacer las personas que frecuentan este importante establecimiento viamarino. Personal idóneo está a cargo de esta repartición, cuyos despachos son atendidos con la misma rapidez que en las oficinas centrales, modo que da amplias garantías al público.

Brillantes contornos adquirieron fiestas de Pascua en Valparaíso

GRAN ENTUSIASMO REINO EN ESTA CIUDAD Y EN VISA DEL MAR DURANTE LA CELEBRACION DE NOCHE BUENA.— LA FIESTA DE GALA EN EL CASINO MUNICIPAL. La tradicional fiesta de Nochebuena adquirió en Valparaíso un carácter extraordinario y en los distintos actos realizados se reflejó el gran entusiasmo y alegría que imperaba en los diversos sectores de estas ciudades. En los barrios altos se realizaron fiestas que alcanzaron singular brillo, y las instituciones de bien público repartieron juguetes y golosinas a centenares de niños que sintieron las gratas delicias de una visita de Santa Claus. El punto de atracción de la fiesta de Nochebuena en Valparaíso y Viña del Mar, lo constituyó el hermoso Casino del vecino balneario, establecimiento que lució anoche sus mejores galas, y que congregó a una concurrencia extraordinaria y distinguida que disfrutó de la magnífica fiesta realizada en el Cabaret de este establecimiento. Las orquestas de Julio de Caro y Julio Rossemberg que deleitaron a la distinguida concurrencia con sus interpretaciones de música típica argentina y de jazz, respectivamente, contribuyeron poderosamente al brillo de esta fiesta que merece el calificativo de acontecimiento social. Las damas asistentes a esta noche de gala recibieron hermosos obsequios que se repartieron por medio de una novedosa rifa que se realizó en medio de la mayor algarabía y entusiasmo. La fiesta de anoche en el Casino de Viña del Mar se prolongó hasta la madrugada de hoy, sin que decayera en ningún momento el entusiasmo que en ella imperó desde el primer momento. La numerosa concurrencia que asistió a la apertura de este salón de arte, admiró los trabajos de Ana Lagarrigue, quien mereció entusiastas felicitaciones.

Mañana se clausura la concentración aduanera

Durante el día de ayer las distintas comisiones de la primera Concentración de Administradores de Aduanas de la República desplegaron una activa labor, estudiando los distintos temas sometidos a su consideración. La Concentración se clausurará mañana sábado a las 9.30 horas, con una importante reunión que se llevará a efecto, en el local de la Escuela de Vistas de Aduana. El acto de clausura de este torneo promete alcanzar especial brillo.

Museo de figuras históricas en cera de Ana Lagarrigue

SE INAUGURÓ AYER EN VALPARAISO. Con una simpática reunión, a la que concurrieron autoridades, artistas, periodistas y distinguidas personalidades de Valparaíso y Viña del Mar, se inauguró ayer en calle Condell 1246, el museo de figuras históricas en Cera, de la conocida escultora chilena Ana Lagarrigue.

GRACELINE "Santa Clara" "Santa Rita" SALDRA DE VALPARAISO EL SABADO 26 DE DICIEMBRE A las 5 M. con escalas en: Chañaral, Antofagasta, Mollendo, Caliso, Talara, Guayaquil, Buenaventura, Balboa, Cristóbal, Habana y Nueva York. TARIFAS REDUCIDAS en pasajes a Europa, vía Nueva York. Consignatarios: GRACE y Cía. (Chile) S.A. HUERFANOS 1189. TELEFONO 63142.

Sociedad Anónima Marítima Chilena VAPOR AL NORTE: "CHILE" 6.200 TONELADAS CAP. H. E. OLSEN. Para: COQUIMBO, HUALSCO, TALITAI, ANTOFAGASTA, TOCOPILLA e IQUIQUE. Al sitio C. SALDRA EL SABADO 26 DE DICIEMBRE A LAS 20 HORAS. TRES CLASES PARA PASAJEROS: CAMARA, CLASE INTERMEDIA y 3.a CLASE. Camarotes unipersonales en camarás, sin recargo. Espléndidas acomodaciones en Intermedia. Camarotes, ropa de cama, todo servicio en 3.a clase. BOMBEROS: SOC. ANONIMA MARITIMA CHILENA, BLANCO N.º 582, VALPARAISO. CIA. TRANSPORTES UNIDORS, Agustinas 1042, SANTIAGO.

COMPANIA CHILENA DE NAVEGACION INTEROCEANICA LINEA A NORTE AMERICA VAPOR "ANGOL" SALDRA DE VALPARAISO EL 8 DE FEBRERO, para Nueva York, con escalas en Guayaquil, Cristóbal y Habana. LINEA A LA ARGENTINA VAPOR "ARAUCO" SALDRA DE VALPARAISO EL 28 DE DICIEMBRE, con escalas en San Antonio, Talcahuano, Lota, Corral, Puerto Montt y Magallanes, para Montevideo y Buenos Aires. LINEA AL BRASIL VAPOR "RYGGA" SALDRA DE VALPARAISO EL 14 DE ENERO para Santos y Rio de Janeiro, con escalas en San Antonio, Talcahuano, Lota, Corral y Magallanes. Por fletes y pasajes tratar con los armadores: Oficina en Valparaíso, Dirección telefónica: INTEROCEANICA calle Almirante Señoret N.º 17, casilla 1410, teléfono 7221. Agentes en Santiago: YOVERBER Y CIA., Agustinas 1060-86. Teléfono 8870.

DIA Y NOCHE SE TRABAJA EN LOS TERRENOS PARA LA GRAN EXPOSICION DE INDUSTRIAS

Más de un millón de pesos se invertirán en la construcción de pabellones y stands.— Interesantes detalles nos proporcionó el Comisario de este torneo que se inaugura el 31

AGENCIA GENERAL "LA NACION" CALLE BLANCO 1161

"ITALIA" LINEA EXPRESS A EUROPA De Valparaíso "VIRGILIO" 9 enero "ORAZIO" 16 febrero "VIRGILIO" 23 marzo "ORAZIO" 28 abril "VIRGILIO" 5 junio SANTIAGO: Agustinas 1102. — Teléfono 84402.

Ce. Générale Transatlantique (Cis. Francesa de Navegación). EXPOSICION INTERNACIONAL DE PARIS, MAYO 1937 Coronación, Londres 12 de mayo de 1937 Viaje económico, rápido. En el moderno y confortable vapor "WISCONSIN" Despl.: 16,960 toneladas. Salda: de VALPARAISO, el 7 de abril de 1937. de ANTOFAGASTA, el 10 de abril de 1937. LLEGADA: al HAVRE, el 5 de mayo de 1937. a LONDRES, el 8 de mayo de 1937. Oportunidad para el regreso Salda del Havre: el 25 de Julio de 1937, vapor "WINNIPEG" Despl. 16,400 toneladas. VIA LAS ANTILLAS FRANCESAS Y CURAGAO. REBAJA DE 10% SOBRE PASAJE DE IDA Y VUELTA. DATOS: VALPARAISO: A. J. BROOM & Cia. Ltda., Cochrane 639, teléfono 638. Casilla 910. Teléfono 2394. SANTIAGO: EUG. METTAS, Pasaje Matte 98. Teléfono 1927. Casilla 1927. TALCAHUANO: GIBBS & Cia. ANTOFAGASTA: GIBBS, WILLIAMSON Ltda.







### Cuatro miembros de nuestra delegación a la C. de Buenos Aires llegaron ayer a Santiago

Los señores Alberto Cruchaga Ossa, Ricardo Montaner Bello, Benjamín Cohen y Desiderio García Ahumada

A las 18 horas de ayer, en el Douglas "Santa Elena" de la Panará, llegaron a Santiago los miembros de la delegación chilena a la Conferencia de Consolidación de la Paz de Buenos Aires, señores Alberto Cruchaga Ossa, Ricardo Montaner Bello, Benjamín Cohen y Desiderio García Ahumada.

Los distinguidos viajeros fueron objeto, en el Aeródromo de los Cerrillos, de una cordial manifestación de bienvenida, de parte de representantes del Gobierno, del Cuerpo Diplomático y de sus relaciones sociales. Regresan al país los señores

Cruchaga Ossa, Montaner Bello, García y Cohen, después de una prolongada estadía en la capital del Plata, donde les cupo, en unión del Cancellier don Miguel Cruchaga, una brillante actuación durante el desarrollo de la Conferencia de la Paz.

### CONGRESO DE UNIDAD OBRERA SE INAUGURA HOY EN EL MUNICIPAL

Delegados de las instituciones obreras de todo el país se congregan hoy a las 10 horas en el Teatro Municipal, en el acto inaugural del Congreso Nacional de Unidad Sindical, auspiciado por varias Centrales obreras de Santiago.

Varios dirigentes obreros harán uso de la palabra para saludar a los congresales y señalar los problemas fundamentales que mueven la acción de las organizaciones obreras.

### E EFECTUARON AYER LOS FUNERALES DEL PROFESOR Sr. SEREY

Ayer, a las 9 de la mañana llegaron desde Temuco por tren nocturno, los restos del jefe Técnico y profesor de la Escuela Industrial de Temuco, señor Juan Serey Vial, acompañado de miembros de su familia, que fueron a buscarlo y asistir a las honras que se celebraron en esa ciudad, y de varios delegados de las Escuelas Industriales del Sur, quienes acompañaron al extinto hasta la capital, para asistir a sus funerales.

### "Aunque no terminen inmediatamente las ideas pacifistas, darán en el futuro resultado beneficioso"

Nos declaró el Ministro de Relaciones de Nicaragua, Sr. Luis Manuel Debayle.— La Conferencia de Paz de Buenos Aires ha tenido fines eminentemente prácticos.— Elogiosos conceptos para la personalidad del Cancellier Sr. Cruchaga

En un avión del itinerario de la Panará llegó ayer a Santiago el Ministro de Relaciones Exteriores de Nicaragua, señor Luis Manuel Debayle, que prestó la delegación de su patria a la Conferencia de Paz de Buenos Aires.

Anoche tuvimos oportunidad de conversar breves momentos con el señor Debayle, en su alojamiento del Hotel Ritz, entre el cual, en una entrevista, nos hizo interesantes declaraciones acerca de los resultados obtenidos en dicho torneo internacional.

La Conferencia Interamericana de la Consolidación de la Paz, nos manifestó nuestro entrevistado, ha tenido fines prácticos de grandes proyecciones para el futuro, no sólo del continente americano, sino que también de Europa. Y esta aseveración no nos parece exagerada, si consideramos que el espíritu eminentemente pacifista de dicha conferencia debe, obligadamente hacer reflexionar a todos los Gobiernos del mundo, y hacerlos meditar acerca del ascenso anhelado de paz latente en todos los pueblos y en todos los países.

La Conferencia de Buenos Aires tuvo objetivos precisos, y en ella se adoptaron principios y se aprobaron resoluciones que marcan en forma efectiva este inhielo.

Especial mención merecen los acuerdos tomados respecto a la unificación de todos los instrumentos de paz actualmente existentes, el mantenimiento, afianzamiento y consolidación de la paz, y el proceloso adicional de no intervención, por el cual se establece el principio de no intervención y la unidad política y jurídica de todos los Estados, y que favorece en forma muy especial,

que se propone queda siempre latente, y está en condiciones de ser analizada y ser resuelta favorablemente en el futuro.

En cuanto a Chile, declaró el Cancellier de Nicaragua, lo considero un país vigoroso y de idealidades definidas, que tiene un gran papel por desempeñar en esta oportunidad su gran personalidad y su vasta preparación en materias internacionales.

El secretario

### CASA DE TRABAJOS DE LA AMECH SERA INAUGURADA EL 30

La Casa de Trabajo de la Asociación Médica de Chile, ubicada en Santo Domingo 458, será inaugurada oficialmente el 30 del presente mes, a las 19 horas, con asistencia del cuerpo médico de Santiago y destacadas personalidades.

El presidente de la Institución, Dr. Javier Castro Oliveira, ha enviado invitaciones especiales para dicho acto a las autoridades y representantes de la prensa.

### Restaurantes populares

EL MENU DE HOY  
Restaurant Castro, Castro 420 y Restaurant Portugal, Portugal 720.  
Cordero con ensalada  
Carbonada de guisantes  
Tallarines a la Italiana  
Porotos  
Leche asada y mote con huesillos.  
Plato . . . . . \$ 0.40  
Postre . . . . . 0.30  
Té . . . . . 0.20  
Bebidas gaseosas . . 0.50

### UNA BANDA DE LADRONES FUE APREHENDIDA AYER

Personal de la Prefectura de Investigaciones, dirigido por el Inspector don Carlos Jiménez, efectuó ayer una brillante persecución, que determinó la aprehensión de un numeroso grupo de ladrones que habían cometido robos en diversas casas de nuestra ciudad.

Los detenidos son los siguientes: Jorge González Ortega, Luis García Morales, Carlos Aguilera, Sara González, Teresa Navarro, Roberto Ramírez y Fernando Soto. Colaboraron en las pesquisas

### El Comandante en Jefe del Ejército, General don Oscar Novoa, presenta a la Institución sus saludos y felicitaciones de Año Nuevo

Deja constancia, con profunda satisfacción, de la sólida disciplina, el espíritu de trabajo, la abnegación y la inalterable lealtad puesta en evidencia por todas las unidades de tropa y reparticiones del Ejército en el año militar que termina

El Comandante en Jefe del Ejército, General de División don Oscar Novoa, ha enviado al Ejército el siguiente saludo de Año Nuevo:

"Santiago, 24 de diciembre de 1936.  
El Comando en Jefe del Ejército deja constancia, con profunda satisfacción, de la sólida disciplina, el espíritu de trabajo, la abnegación y la inalterable lealtad puesta en evidencia por todas las unidades de tropas y reparticiones del Ejército en el transcurso del año militar que termina.

### La Cámara de Diputados recibirá en sesión especial al Min. de Relaciones Exteriores de Brasil, señor José Carlos de Macedo Soares

Hoy quedará acordado en definitiva el programa de festejos al eminente estadista brasileño.— El lunes se efectuará en el Teatro Municipal la gran manifestación popular.— El Excmo. señor Gilberto Amado ofrecerá un almuerzo al distinguido huésped

Nuncio de SS. el Papa; Ilmo. señor J. Horacio Campillo, Arzobispo de Santiago; señor Miguel Cruchaga Tocornal, Ministro de Relaciones Exteriores; señor Gustavo Ross Santa María y señora M. de la Luz Ossa de Ross; señora Sarah del Campo de Montt; señora Carolina Pereira de Correa; señor Emilio Bello Cordero y señora Elisa Balmaceda de Bello; señor Gerardo Veiga Domínguez; señor Augusto Vicuña Subercaseaux; señora María García Huidobro de Vicuña; señor Enrique Ovalle Castillo; señor Eduardo de Luz Pinto; señor Ricardo Larraín Bravo y señora Ana del Campo de Tavares y señora.

### Restaurante LA TORRE

El Ministerio de Defensa Nacional y el Director General de la Armada, aprovechando el regreso de Valparaíso, se encontrará haciendo ejercicios en Papudo, recibirá el miércoles próximo, en la tarde, al Excmo. señor Macedo Soares y comitiva a bordo del "Almirante Latorre".

### ECOS DEL VIAJE DEL CANCELLIER MACEDO SOARES EN LA PRINSA DEL BRASIL

Diversos despachos telegráficos recibidos ayer en la Cancillería, dan cuenta de la importancia que la prensa brasileña atribuye al viaje del Cancellier Macedo Soares a Chile. Los editoriales ponen de relieve el agrado con que el pueblo brasileño acompaña la gestión del Gobierno para hacer aun más estrechas las relaciones cordiales entre los dos países que de buscar en una acción común la paz del Continente.

### EL ROTARY CLUB

El Rotary Club de Santiago, en su sesión de ayer, acordó invitar como huésped de honor al señor de Macedo Soares, a la fiesta que los socios de esta institución celebrarán el próximo miércoles, a las 22 horas, en los salones de Gath y Chaves.

### LA MANIFESTACION POPULAR

La gran velada que las instituciones sociales y patrióticas de Santiago preparan en honor del eminente estadista brasileño, se efectuará el próximo lunes 28, a las 19.15 horas, en el Teatro Municipal.

### GERENTE DE LA EMPRESA AGRICOLA

De acuerdo con el proyecto elaborado anteriormente y que fué aprobado en la sesión de ayer, sobre la organización de las explotaciones agrícolas, se acordó nombrar a don Sergio Comba García, actual subadministrador, gerente general de dicha empresa agrícola.

### SE LICENCIARA ESTE MES A LA MITAD DEL CONTINGENTE MILITAR

Como se ha informado, todos los conscriptos que forman el actual contingente militar se encuentran en el cuartel de la Estación de la División, en el día que les concedió la Comandancia en Jefe del Ejército, por su excelente comportamiento en las últimas maniobras de la II y III Divisiones.

### GRATIFICACION A LOS EMPLEADOS DE LA MUNICIPALIDAD

Presidida por el Alcalde, señor Vicuña, y con asistencia de los señores Cordero y Latorre, se celebró ayer sesión extraordinaria de la Municipalidad.

### LA REVISTA DE EDUCACION NACIONAL

Se acordó, finalmente, designar un médico de planta para la atención del mineral de Cuba, en Copiapó.

### Ante autoridades militares y civiles se efectuó ayer la entrega del nuevo estandarte del Grupo Gral. Maturana

Con este motivo se desarrolló en el cuartel de esta unidad una sencilla y solemne ceremonia.— Honores al Comandante en Jefe del Ejército y a la nueva insignia.— Los discursos

En la mañana de ayer, a las 11.45 horas se llevó a efecto en el Grupo de Artillería a Caballo No. 2 "General Maturana", una sencilla y solemne ceremonia con motivo de la entrega del nuevo estandarte donado a la unidad por el Director General de Investigaciones, don Waldo Palma.

A este acto, asistieron el Comandante en Jefe del Ejército, general don Oscar Novoa, el Jefe del Estado Mayor, general don Carlos Fuentes, el Jefe de la División de Ejército, general don Juan Zúñiga Contreras, el Ministro de Fomento don Luis Alamos Barros; el Director General de Investigaciones, don Waldo Palma; el Adicto Militar de Francia, don Conde de Boyve; el coronel don Víctor Caminos; el comandante Barros, diversas otras

### NUMEROSAS DONACIONES HA RECIBIDO LA ASOC. CONTRA LA TUBERCULOSIS

En la última sesión celebrada por el directorio de la Asociación de Señoras contra la Tuberculosis, se trataron importantes materias. Se dio cuenta de la activa labor desarrollada durante el presente año y de lo difícil que ha sido conseguir en los hospitales, en algunos casos, camas para los enfermos, debido a su escasez.

### SE AGORDA EN LA SESION DE AYER EN LA MUNICIPALIDAD

Se acordó en la sesión de ayer, la concesión de un subsidio de \$50.000 al personal de la Municipalidad, entendiéndose que en ningún caso esta gratificación podrá ser mayor de mil pesos. Constatándose fué aprobada la inversión de más o menos un millón y medio de pesos para la ejecución de importantes obras de adelanto local.

### LA REVISTA DE EDUCACION NACIONAL

Se acordó, finalmente, designar un médico de planta para la atención del mineral de Cuba, en Copiapó.

### LA REVISTA DE EDUCACION NACIONAL

Se acordó, finalmente, designar un médico de planta para la atención del mineral de Cuba, en Copiapó.

### LA REVISTA DE EDUCACION NACIONAL

Se acordó, finalmente, designar un médico de planta para la atención del mineral de Cuba, en Copiapó.

### LA REVISTA DE EDUCACION NACIONAL

Se acordó, finalmente, designar un médico de planta para la atención del mineral de Cuba, en Copiapó.

### LA REVISTA DE EDUCACION NACIONAL

Se acordó, finalmente, designar un médico de planta para la atención del mineral de Cuba, en Copiapó.

### LA REVISTA DE EDUCACION NACIONAL

Se acordó, finalmente, designar un médico de planta para la atención del mineral de Cuba, en Copiapó.

### LA REVISTA DE EDUCACION NACIONAL

Se acordó, finalmente, designar un médico de planta para la atención del mineral de Cuba, en Copiapó.

### LA REVISTA DE EDUCACION NACIONAL

Se acordó, finalmente, designar un médico de planta para la atención del mineral de Cuba, en Copiapó.

### LA REVISTA DE EDUCACION NACIONAL

Se acordó, finalmente, designar un médico de planta para la atención del mineral de Cuba, en Copiapó.

### LA REVISTA DE EDUCACION NACIONAL

Se acordó, finalmente, designar un médico de planta para la atención del mineral de Cuba, en Copiapó.

### LA REVISTA DE EDUCACION NACIONAL

Se acordó, finalmente, designar un médico de planta para la atención del mineral de Cuba, en Copiapó.

### LA REVISTA DE EDUCACION NACIONAL

Se acordó, finalmente, designar un médico de planta para la atención del mineral de Cuba, en Copiapó.

### LA REVISTA DE EDUCACION NACIONAL

Se acordó, finalmente, designar un médico de planta para la atención del mineral de Cuba, en Copiapó.

### LA REVISTA DE EDUCACION NACIONAL

Se acordó, finalmente, designar un médico de planta para la atención del mineral de Cuba, en Copiapó.

### LA REVISTA DE EDUCACION NACIONAL

Se acordó, finalmente, designar un médico de planta para la atención del mineral de Cuba, en Copiapó.

### LA REVISTA DE EDUCACION NACIONAL

Se acordó, finalmente, designar un médico de planta para la atención del mineral de Cuba, en Copiapó.

### LA REVISTA DE EDUCACION NACIONAL

Se acordó, finalmente, designar un médico de planta para la atención del mineral de Cuba, en Copiapó.

### LA REVISTA DE EDUCACION NACIONAL

Se acordó, finalmente, designar un médico de planta para la atención del mineral de Cuba, en Copiapó.

### LA REVISTA DE EDUCACION NACIONAL

Se acordó, finalmente, designar un médico de planta para la atención del mineral de Cuba, en Copiapó.

### LA REVISTA DE EDUCACION NACIONAL

Se acordó, finalmente, designar un médico de planta para la atención del mineral de Cuba, en Copiapó.

### LA REVISTA DE EDUCACION NACIONAL

Se acordó, finalmente, designar un médico de planta para la atención del mineral de Cuba, en Copiapó.

### LA REVISTA DE EDUCACION NACIONAL

Se acordó, finalmente, designar un médico de planta para la atención del mineral de Cuba, en Copiapó.

### LA REVISTA DE EDUCACION NACIONAL

Se acordó, finalmente, designar un médico de planta para la atención del mineral de Cuba, en Copiapó.

### LA REVISTA DE EDUCACION NACIONAL

Se acordó, finalmente, designar un médico de planta para la atención del mineral de Cuba, en Copiapó.

### LA REVISTA DE EDUCACION NACIONAL

Se acordó, finalmente, designar un médico de planta para la atención del mineral de Cuba, en Copiapó.

### LA REVISTA DE EDUCACION NACIONAL

Se acordó, finalmente, designar un médico de planta para la atención del mineral de Cuba, en Copiapó.

### LA REVISTA DE EDUCACION NACIONAL

Se acordó, finalmente, designar un médico de planta para la atención del mineral de Cuba, en Copiapó.

### LA REVISTA DE EDUCACION NACIONAL

Se acordó, finalmente, designar un médico de planta para la atención del mineral de Cuba, en Copiapó.

### LA REVISTA DE EDUCACION NACIONAL

Se acordó, finalmente, designar un médico de planta para la atención del mineral de Cuba, en Copiapó.

### LA REVISTA DE EDUCACION NACIONAL

Se acordó, finalmente, designar un médico de planta para la atención del mineral de Cuba, en Copiapó.

### LA REVISTA DE EDUCACION NACIONAL

Se acordó, finalmente, designar un médico de planta para la atención del mineral de Cuba, en Copiapó.

### LA REVISTA DE EDUCACION NACIONAL

Se acordó, finalmente, designar un médico de planta para la atención del mineral de Cuba, en Copiapó.

### LA REVISTA DE EDUCACION NACIONAL

Se acordó, finalmente, designar un médico de planta para la atención del mineral de Cuba, en Copiapó.

### LA REVISTA DE EDUCACION NACIONAL

Se acordó, finalmente, designar un médico de planta para la atención del mineral de Cuba, en Copiapó.

### LA REVISTA DE EDUCACION NACIONAL

Se acordó, finalmente, designar un médico de planta para la atención del mineral de Cuba, en Copiapó.

### LA REVISTA DE EDUCACION NACIONAL

Se acordó, finalmente, designar un médico de planta para la atención del mineral de Cuba, en Copiapó.

Trabajamos para que a Madrid no asome la guerra con toda su bárbara fuerza de vendaval dice el Embajador don Aurelio Nuñez Morgado en una entrevista que concedió a la revista madrileña "Mundo Gráfico"



SASTRERIA  
**APSE** 350 \$ ESTADO  
 54  
 TERNOS SOBRE MEDIDA EN CASIMIR INGLES

CONCURSO DE NAVIDAD DE LA RADIO DEL PACIFICO

PARA RADIOS

**RCA Victor**

CON GRANDES FACILIDADES DE PAGO

CARRERA Y CIA. LTDA.  
 SAN DIEGO 373 — SANTIAGO

SURTIDO COMPLETO DE MODELOS PARA TODA ONDA Y TODA CORRIENTE



Obsequiamos

UN LINDO

CALENDARIO

a cada comprador de una corbata

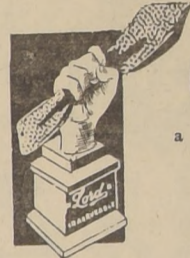

Lord's

SE LAVA Y NO SE PLANCHA  
 VENTA EN LAS BUENAS CAMISERIAS

**CORSES, FAJAS**

y Sostensenos, liquida

**La Poupée**

AHUMADA 146

CASILLA 3361

TEL. 83645

Para CALZADO FINO

DE ALTA CALIDAD

**CASA IMPERIAL**

ESTADO 350

TELEFONO 67929

SANTIAGO

BANQUETES RECEPCIONES  
 BUFFET A DOMICILIO  
 PASTELES, BOMBONES  
 LO MEJOR:

**Zangrande**

AHUMADA Y MONEDA

Productos de Calidad

FIDEOS  
**Lucchetti's**  
 M.R.  
 Sémola

CUESTAN UN POCO MAS  
 PERO SON BUENOS

Lista de Premiados

- 1 Terno Sastrería Apsé, a Herminia B. de Ruiz Pérez, San Juan 88.
- 1 Cajoncito de fideos Lucchetti, a Laura H. de A. Recoleta 736.
- 1 Cajoncito de fideos Lucchetti, a L. M. P. Galvez 552, casa 2.
- 1 Cajoncito de fideos Lucchetti, a Betta de Alcalde, Estación Marruecos.
- 1 Cajoncito de fideos Lucchetti, a Alfredo Mayas, Los Alerces 2721.
- 1 Cajoncito de fideos Lucchetti, a Tita, Santa Rosa 562, Santiago.
- 1 Cajoncito de fideos Lucchetti, a N. Agramonte, Av. Tocornal 1065.
- 1 Cajoncito de fideos Lucchetti, a Yolanda Montealegre, Independencia 363.
- 1 Cajoncito de fideos Lucchetti, a Adriana Casanova, San Francisco 640.
- 1 Cajoncito de fideos Lucchetti, a Modesto Olivares, P. Flueura 6249.
- 1 Cajoncito de fideos Lucchetti, a Celinda Garrido, A. Ovalle 1286.
- 1 Cajoncito de fideos Lucchetti, a Reinaldo Rojas, Coqueo 4, Santiago.
- 1 Cajoncito de fideos Lucchetti, a María Romero, Av. Los Alerces 2480.
- 1 Cajoncito de fideos Lucchetti, a Lily de Meneses, Washington 144.
- 1 Cajoncito de fideos Lucchetti, a Eugenia R. Richards, Tarapacá 814.
- 1 Cajoncito de fideos Lucchetti, a María de Ortega, Santa Rosa 449.
- 1 Corbata Lord Inarrugable, a E. G. I. Simón Bolívar 167, Santiago.
- 1 Corbata Lord Inarrugable, a Ruth Jofré, Avenida Providencia 1031.
- 1 Corbata Lord Inarrugable, a Isabel García, León Gallo 821.
- 1 Corbata Lord Inarrugable, a Pedro O'Amán, Santa Filomena 386.
- 1 Corbata Lord Inarrugable, a Aida L. de Zabala, Carmen 1474.
- 1 Corbata Lord Inarrugable, a Lily Montalva, Miguel Claro 638.
- 1 Faja finísima de La Poupée, a Adelina Chiari, Villaseca 275.
- 1 Faja gran calidad, a J. Riveros, República 330, Santiago.
- 1 Faja buena clase, a C. Silva, Irrazaval 326, Santiago.
- 1 Par zapatos caballeros, a E. M. Tapia, San Francisco 751.
- 1 Par señoras, a Ilda Aguilar, Malloco casilla 21.
- 1 Par niños de Casa Imperial, a Bruno P. N. Serrano 322.
- 1 Pan de Pascua de Zangrande, a Mario Jiménez, Alonso Ovalle 1080.
- 1 Pan de Pascua de Zangrande, a Julia B. de Opazo, Chorrillos 581.
- 1 Pan de Pascua de Zangrande, a Enrique Gades, Santa María 1370.
- 1 Vestido niño o niña de "Al Precio Fijo", A. Zamorano, Av. Chile 770.

(Mañana continuará).

Y a sus Niños

CALCE USTED CON  
 SANDALIAS

**SABATE**

**Casa Manon**

LIQUIDA

SEDAS — LANAS

GENEROS DE MODA

ESTADO 272



COMPRE SU RADIO



**RCA Victor**

EN LA

RADIO - FONOGRAFIA DEL  
 PASAJE

Pasaje Matte 2526—Teléf. N.º 80141

SURTIDO COMPLETO DE RADIOS RCA VICTOR  
 Grandes facilidades de pago

**VEHICULOS**

PARA NIÑOS

**COCHES**

PARA GUAGUAS

**JUGUETES  
 EN GENERAL**

**Ramón Utjes**

FABRICANTE

ARTURO PRAT 331

Belgrano



El Perfume de  
 los Elegantes

Para su uso  
 Cuero Ruso

**Condal**  
 M. R.





EN EL ROTARY CLUB DE SANTIAGO HABLO D. MARTIN BUNSTER

El Rotary Club de Santiago celebró su última sesión del presente año con asistencia de numerosos miembros. Después de tomar diversos acuerdos se escuchó una interesante disertación del socio don Martín Bunster, profesor y funcionario del Ministerio de Educación, quien disertó sobre la Educación en Bolivia.

Reparto de juguetes, golosinas y ropas, principal característica de la Navidad que se celebra hoy

Especial brillo y animación alcanzaron los números con que se celebró la Noche Buena en los diversos barrios de la ciudad. Esta noche se repartirán obsequios en las Plazas Infantiles Guacolda, Chacabuco, Fresia, San Isidro, Matías Ovalle, San Eugenio, Blanco Encalada, Portales, General Velásquez y Brasil

FUNCIONES GRATUITAS HABRA EN LA MAÑANA DE HOY EN DIVERSOS TEATROS DE NUESTRA CIUDAD

La tradicional Noche Buena fue celebrada anoche con especial brillo en nuestra ciudad, que desde las primeras horas de la tarde presentaba una animación extraordinaria. Las calles centrales de Santiago, como asimismo las plazas y paseos, se vieron concurridos por un numeroso y abigarrado público que se entregaba abiertamente a la alegría, franca y espontánea que se respiró en medio de general orden y corrección.



Grupo de asistentes a la Fiesta de Navidad en la Escuela No. 185

SUBSECRETARIO DE RELACIONES DEL URUGUAY

SE ENCUENTRA EN SANTIAGO POR ASUNTOS PARTICULARES

El señor César Cerdeiras Alonso, Subsecretario de Relaciones Exteriores de la República del Uruguay, se encuentra de paso en Santiago, por asuntos particulares.

DOCUMENTOS PERDIDOS

Ver cuando se dirige a la Estación Central de los Ferrocarriles y en circunscripciones que sufrió un síncope, una señora perdió los documentos personales del señor Bernardo Huipso Martínez, los que por serle de gran importancia para él y de ninguna para otra persona, ruega se sirvan devolverlos a su domicilio, San Isidro 1750.

La Pascua de los obreros y familiares de nuestro diario. Brillantes caracteres revistió el programa que se desarrolló ayer en la terraza de "LA NACION". De acuerdo con una costumbre tradicional, la Empresa de nuestro diario ofreció ayer una matiné, dedicada a los niños y familias del personal de obreros de esta casa, que alcanzó brillantes contornos.

En efecto, en las diversas plazas de Juegos Infantiles que existen en nuestra ciudad, la Corporación repartirá en la mañana de hoy juguetes, golosinas y otros obsequios a los asistentes. En la tarde, a las 15.30 horas, se efectuará en el Estadio de Carabineros una matiné dedicada al mundo infantil. Igualmente, en los diversos teatros de Santiago, Balmaceda, O'Higgins, Politeama, Esmeralda, Chile y Avendaño, se efectuarán las 10 horas de hoy, fiestas gratuitas que seguramente se verán muy concurridas.

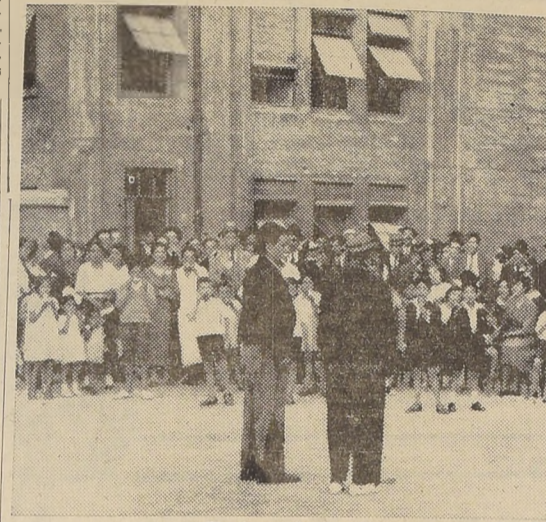

El circo al aire libre en nuestra terraza

La Pascua de los obreros y familiares de nuestro diario

Brillantes caracteres revistió el programa que se desarrolló ayer en la terraza de "LA NACION"

De acuerdo con una costumbre tradicional, la Empresa de nuestro diario ofreció ayer una matiné, dedicada a los niños y familias del personal de obreros de esta casa, que alcanzó brillantes contornos. Una numerosa concurrencia se dio cita en la terraza de nuestro diario ofreciendo ayer una matiné, dedicada a los niños y programa que se había preparado con este motivo.

EN LA CAMA DE SEGURO

La Administración General de la Caja de Seguro Obligatorio ha dado especial importancia a la celebración de la fiesta de Navidad, y al efecto ha confeccionado para hoy un programa del más alto interés, en los diversos centros de su dependencia.

EN LA ESCUELA N.º 185

En la noche, en las plazas de Juegos Infantiles: Guacolda, Fresia, Chacabuco, San Isidro, Matías Ovalle, San Eugenio, Blanco Encalada, Avendaño, Portales, General Velásquez y Brasil, se repartirán juguetes a los pequeños festejados.

EN EL PATRONATO SANTA FILOMENA

Hoy, a las 15 horas, en el Patronato Santa Filomena, se llevará a efecto un interesante programa en celebración de la Navidad.

EN LA COMUNA QUINTA NORMAL

El Partido Conservador de la Comuna Quinta Normal, el Centro Andón Cifuentes y el Club Deportivo Enrique Alcalá, invitan a sus socios con sus familias a la tradicional Fiesta de Navidad que se celebrará a las 15 horas de hoy en Mapocho N.º 2229.

LA CASA NACIONAL DEL NIÑO

En la Casa Nacional del Niño, a las 15.30 horas de hoy, se efectuará el reparto de juguetes y golosinas que ha preparado esta institución como obsequio principal de las fiestas de Navidad del presente año.

Tribunales de Justicia

CORTE SUPREMA DE JUSTICIA

Causas vistas el miércoles 24 de diciembre de 1930. Primera Sala. — Relator señor Montero. 1 Recurso de Amparo de Luis Navarrete Filadelfo, confirmando resolución que negó lugar al amparo. 2 Fernando Alzateca y otros con Luis Alzateca y otro. Acuerdo. Las demás no vistas. Segunda Sala. — Relator señor Illanes. 1 Contra César Bustos Pérez. Acuerdo. Se designó Ministro rector al señor Robles. 2 y 3 Trámite. 4 Suspensiva. 5 Enrique Bottinelli con Luis Cancasa. Acuerdo. 6, 7, 8, 9, 10 y 11 Trámite. 12 Contra Juan de Dios Pino y Manuel J. Carrasco Acuerdo, según Ministro rector al señor Pontecilla. 13 Teresa Recart con Carlos Bista. Acuerdo. Las demás no vistas. Alegaron en la Primera Sala: en la causa 2, don Aurelio Fernández por el recurso y don Rafael Moreno contra recurso; en la Segunda Sala: en la causa 5, don Federico Brunst, por el recurso; en la causa 12, don Enrique Vergara, por el recurso. Fallos del acuerdo: Moisés Errázuriz con Alfredo Bessio, sin lugar; Carlota Vosti de Novoa con Enrique Espino Pando, desistido; Queja de Ramón Chaparro C. sin lugar; contra Palomo Duarte y otro, ha lugar fondo.

CORTE DE APELACIONES

Primera Sala. — Relator señor Rojas Espoz. 1 Contra J. I. Gumbert (A) aprobada. 2 Sumario por muerte de M. Almirán (A) aprobada. 3 Contra D. Delgado, aprobada con declaración (A) aprobada. 4 Contra N. Gamboa (A) aprobada. 5 Contra J. Segovia (A) aprobada. 6 Sumario por hallazgo de un feto (A). 7 S. Hase con L. M. Pacheco (D) aprobada. 8 W. King con J. Mac Donald (A) confirmada. Las demás no vistas. Agregadas: Contra P. Flores, contra J. Vega, aprobada. Fallos del acuerdo: O. E. Olazábal con Municipalidad de Santiago, confirmada con declaración; Fisco con Soc. Anónima Cie. Agrícola de Valparaiso, confirmada y revocada. Fallos en cuenta: H. Lavanderos con E. Lavanderos, desistido; Banco Nacional con J. V. Elgueta, desistido; Nominamiento de curador menores Cristóbal, desistido; J. Moreira con J. Tam-

Repartiendo dulces a los niños en "LA NACION"

Repartiendo dulces a los niños en "LA NACION". Posan entusiasmados frente al lente fotográfico. Este ha sido auspiciado este año por "LA NACION" y los principales diarios de las provincias de Chile. Rotativos más difundidos e importantes de nuestro territorio. El PROGRAMA DEL FESTIVAL DE CINE Y VARIEDADES QUE SE DESARROLLARÁ EN EL PATRONATO SANTA FILOMENA, ha elaborado para este grandioso festival un magnífico programa de cine sonoro, en el cual, hay una monumental producción de largo metraje, otras de dibujos animados y de Actualidades Mundiales. En la segunda parte de este programa, se discernirán los señores Roberto Retes y Pepe Olivares, procediendo el Notario señor Gaste Rojas, a abrir la botella con los Alivios, los que serán repartidos en vista y presencia del público concurrente a este coliseo. Luego después, de acuerdo con las bases del concurso, una vez obtenido el número exacto de

PROGRAMA DEL ESPLENDIDO FESTIVAL DE CINE Y VARIEDADES QUE SE DESARROLLARÁ EN EL PATRONATO SANTA FILOMENA, GRATUITAMENTE EL PUBLICO PODRA PRESENCIAR ESTE INTERESANTE ACTO

Este ha sido auspiciado este año por "LA NACION" y los principales diarios de las provincias de Chile

PROGRAMA DEL ESPLENDIDO FESTIVAL DE CINE Y VARIEDADES QUE SE DESARROLLARÁ EN EL PATRONATO SANTA FILOMENA, GRATUITAMENTE EL PUBLICO PODRA PRESENCIAR ESTE INTERESANTE ACTO

Este ha sido auspiciado este año por "LA NACION" y los principales diarios de las provincias de Chile

Reina gran entusiasmo en todo el público, para asistir a la realización de este grandioso Concurso Alivio, el que se verificará hoy a las 10 de la mañana, en el moderno Teatro Politeama. De acuerdo con las bases de este concurso en referencia al Notario, don Jorge Gaste Rojas, abrirá la botella que contiene una cantidad indeterminada de Alivios, los que se encuentran tapados, amarrados y lacrados, desde el día que se inició el Concurso Alivio suscripto por la prensa del país. El referido y extraordinario Concurso basado en un ingenioso cálculo matemático, ha tenido en el presente año, gran parte del éxito, como así también el hecho de ser auspiciado por los

Un saludo de Navidad a sus congéneres de América envía la Cruz Roja de nuestro país

El presidente del Comité Central de la Cruz Roja Chilena, general don Luis Briega, ha enviado un saludo a sus congéneres de América, por el conducto de la United Press, que se presta generosa a esta transmisión, el siguiente mensaje que hoy aparece en todos los diarios de los países de América, servidos por esta importante Agencia de noticias: "Una vez más la Cruz Roja Chilena — por el intermedio generoso de la United Press — hace llegar a todas las Sociedades de Cruz Roja de América su mensaje anual de paz y armonía y de fervientes votos de éxito, en los momentos que termina la gran Conferencia de Paz Americana, y en el día que se conmemora el nacimiento de Aquel que predice la paz entre los hombres. — General, Luis Briega".

BANDERA CHILENA PARA ARZOBISPO DE MANILA

Con motivo de la celebración del Congreso Eucarístico Internacional de Manila (Islas Filipinas), que se llevará a cabo próximamente, el Obispo de Donnana, señor Rafael Edwards ha obsequiado una bandera chilena de seda al Arzobispo de Manila, la cual será desplegada en esas importantes ceremonias religiosas.

DE LOS TRIBUNALES

LA CORTE REVOCÓ LA CARCELACION CONCEDIDA EN EL CONSUL. — La Sala de la Corte de Apelaciones de Santiago, en la resolución dictada por el Segundo Jefe de Sala, don Federico Peña, que declaró la nulidad de la resolución dictada por el señor Carlos Becerra, en su caso que instruye en su caso. SE CONFIRMA EN CARCELACION DE RIO EN CONTRA DE VAGUEZ. — La Sala de la Corte de Apelaciones de Santiago, en la resolución dictada por el Segundo Jefe de Sala, don Federico Peña, que declaró la nulidad de la resolución dictada por el señor Carlos Becerra, en su caso que instruye en su caso. SE CONFIRMA EN CARCELACION DE RIO EN CONTRA DE VAGUEZ. — La Sala de la Corte de Apelaciones de Santiago, en la resolución dictada por el Segundo Jefe de Sala, don Federico Peña, que declaró la nulidad de la resolución dictada por el señor Carlos Becerra, en su caso que instruye en su caso.

SOC. COOPERATIVA "LA CONSTRUCTORA" ELIGIO DIRECTORIO

En la tarde de ayer los socios de la Sociedad Cooperativa "La Constructora" eligieron el directorio de la institución, el que queda integrado en la siguiente forma: Presidente, señor Oscar Silva; Vicepresidente, señor Vicente González; Secretario, señor Ernesto Varas; Tesorero, señor Pedro 2º Gaele; Prosecretario, señor Heriberto Obregon; Protesorero, señor Vicente Pérez; Director, señor Gustavo Neuber; Ralí Mellis; Jefe de Vigilancia, señor Alberto Paulat; Oscar Salazar; Subrogante, señor Rafael Salazar. La designación de presidente, por unanimidad, la hizo el señor Alfonso Navarro.



El circo al aire libre en nuestra terraza

EN EL PATRONATO SANTA FILOMENA

Hoy, a las 15 horas, en el Patronato Santa Filomena, se llevará a efecto un interesante programa en celebración de la Navidad.

EN LA COMUNA QUINTA NORMAL

El Partido Conservador de la Comuna Quinta Normal, el Centro Andón Cifuentes y el Club Deportivo Enrique Alcalá, invitan a sus socios con sus familias a la tradicional Fiesta de Navidad que se celebrará a las 15 horas de hoy en Mapocho N.º 2229.

LA CASA NACIONAL DEL NIÑO

En la Casa Nacional del Niño, a las 15.30 horas de hoy, se efectuará el reparto de juguetes y golosinas que ha preparado esta institución como obsequio principal de las fiestas de Navidad del presente año.



# La minería necesita en forma directa una eficiente colaboración del Estado

EL ILIMITADO CAMPO QUE ELLA OFRECE AL COMERCIO DE EXPORTACION, LA SEÑALA COMO LA ACTIVIDAD MAS INDICADA PARA CONTRARRESTAR LA CRISIS ECONOMICA.— SUS PRINCIPALES NECESIDADES SE TRADUCEN EN: LIBRE COMERCIO DEL ORO, CAMBIO LIBRE, PLAN CAMINERO, OBRAS HIDRAULICAS, ESTABLECIMIENTOS DE FUNDICION Y CREACION DEL MINISTERIO DEL RAMO.— EL DEPARTAMENTO DE MINAS Y PETROLEO Y LA CAJA DE CREDITO MINERO

HABLA EL SEÑOR OSVALDO MARTINEZ, PRESIDENTE DE LA SOCIEDAD NACIONAL DE MINERIA

de sus negocios profesionales, se dispuso gentilmente a satisfacer nuestros propósitos. Planteados de lleno la conversacion en el asunto que nos llevaba hasta el, nos contestó de inmediato: —Precisamente, tengo a la mano una comunicacion que hice llegar al Gobierno en octubre último, en representación de la Sociedad que presido, y en la cual se puntualizan abiertamente las necesidades que afectan a la minería nacional. En ese documento comenzaba por dejar constancia de que, ubicada tradicionalmente al margen de la vida política del país, la Sociedad Nacional de Minería se había mantenido a la expectativa de que una situación de calma le ofreciera la oportunidad de hacer oír su voz ante el Supremo Gobierno, sin correr el riesgo de que su opinion fría y patriótica pudiera ser calificada de inoportuna o partidista, y como corolario obligado, agregaba que la institución de mi presidencia había creído llegado el momento de hacer sentir sus legítimas aspiraciones, anotadas como por el hecho de haberse transformado, en los dos últimos años, en una organización netamente gremial, que reúne en sus filas a todas las Asociaciones Locales de la República, lo que le ha permitido estar en contacto con todo el norte del país y ser la mejor y más autorizada voz de todos los mineros.

—Desde el año 1927 en que se puso en marcha la Caja de Crédito Minero, y después en 1932, cuando se le otorgó mayores recursos, hasta hoy se puede decir que la minería ha vivido sólo de mirros y proyectos, echándose de la desvalorización de la moneda y del período de reajuste del costo de la vida. La iniciativa privada ha hecho poderosos esfuerzos para desarrollar nuevos negocios; pero éstos quedan limitados a aquellos vacíos que, por sus condiciones de excepción, pueden socorrer las leyes sociales, las exigencias del Código del Trabajo, los impuestos y el sinnúmero de trabas que en su desarrollo van encadenando a las empresas.

—Después de esto, me permito hacer un breve resumen de las necesidades que afectan a la minería nacional. En ese documento comenzaba por dejar constancia de que, ubicada tradicionalmente al margen de la vida política del país, la Sociedad Nacional de Minería se había mantenido a la expectativa de que una situación de calma le ofreciera la oportunidad de hacer oír su voz ante el Supremo Gobierno, sin correr el riesgo de que su opinion fría y patriótica pudiera ser calificada de inoportuna o partidista, y como corolario obligado, agregaba que la institución de mi presidencia había creído llegado el momento de hacer sentir sus legítimas aspiraciones, anotadas como por el hecho de haberse transformado, en los dos últimos años, en una organización netamente gremial, que reúne en sus filas a todas las Asociaciones Locales de la República, lo que le ha permitido estar en contacto con todo el norte del país y ser la mejor y más autorizada voz de todos los mineros.

—Desde el año 1927 en que se puso en marcha la Caja de Crédito Minero, y después en 1932, cuando se le otorgó mayores recursos, hasta hoy se puede decir que la minería ha vivido sólo de mirros y proyectos, echándose de la desvalorización de la moneda y del período de reajuste del costo de la vida. La iniciativa privada ha hecho poderosos esfuerzos para desarrollar nuevos negocios; pero éstos quedan limitados a aquellos vacíos que, por sus condiciones de excepción, pueden socorrer las leyes sociales, las exigencias del Código del Trabajo, los impuestos y el sinnúmero de trabas que en su desarrollo van encadenando a las empresas.

—Desde el año 1927 en que se puso en marcha la Caja de Crédito Minero, y después en 1932, cuando se le otorgó mayores recursos, hasta hoy se puede decir que la minería ha vivido sólo de mirros y proyectos, echándose de la desvalorización de la moneda y del período de reajuste del costo de la vida. La iniciativa privada ha hecho poderosos esfuerzos para desarrollar nuevos negocios; pero éstos quedan limitados a aquellos vacíos que, por sus condiciones de excepción, pueden socorrer las leyes sociales, las exigencias del Código del Trabajo, los impuestos y el sinnúmero de trabas que en su desarrollo van encadenando a las empresas.

—Desde el año 1927 en que se puso en marcha la Caja de Crédito Minero, y después en 1932, cuando se le otorgó mayores recursos, hasta hoy se puede decir que la minería ha vivido sólo de mirros y proyectos, echándose de la desvalorización de la moneda y del período de reajuste del costo de la vida. La iniciativa privada ha hecho poderosos esfuerzos para desarrollar nuevos negocios; pero éstos quedan limitados a aquellos vacíos que, por sus condiciones de excepción, pueden socorrer las leyes sociales, las exigencias del Código del Trabajo, los impuestos y el sinnúmero de trabas que en su desarrollo van encadenando a las empresas.

**EL ILIMITADO CAMPO DE EXPORTACION**  
—Esbozado así el tema en sus líneas generales — continúa nuestro entrevistado — la comunicacion en referencia abonaba en diversas otras consideraciones, que creo no estará de más repetir en esta oportunidad. Desde luego, estimo del caso hacer resaltar, una vez más, que la economía nacional está gravemente resentida en su balanza de pagos. Es cierto que la agricultura y otras actividades van contribuyendo paulatinamente a la exportación, pero no es menos que su capacidad tiene como límite las necesidades de país, y más allá no se puede pasar. La iniciativa privada necesita, entretanto, un plan económico dentro del cual pueda acogerse, con la seguridad de que su desarrollo no se vea entorpecido. Y es la minería, a mi juicio, la actividad que en mayor escala, y acaso también en forma más segura, puede y debe contribuir a contrarrestar nuestra crisis económica, ya que perteneciendo sus productos íntegramente al rubro del mercado internacional, ofrece un campo ilimitado y muy favorable para aumentar las exportaciones.

**LA ACCION DEL ESTADO**  
—Sin embargo — prosigue nuestro informante — la minería necesita en forma directa, y tal vez más que ninguna otra actividad, de una acción eficiente del Estado, no para que éste intervenga ni se arriesgue en sus operaciones, sino para encuadrarla y desarrollarla en forma que rinda al país el beneficio que como riqueza pública debe darle. Estudios geológicos, ayuda técnica, caminos, créditos, medios baratos de movilización y embarque, no constituyen intervenciones ni socialización, sino únicamente medidas elementales de política económica, que todos los países del mundo tienen adoptadas desde hace siglos.

**EL CIRCULO DE LOS NEGOCIOS**  
A medida que el costo de la vida se va colocando a nivel con la desvalorización de la moneda, el círculo de negocios prosperos se va estrechando y se corre el riesgo de que llegue el momento en que sólo queden con vida aquellos de condiciones exageradamente favorables. Agotados los desmontes y explotados ya superficialmente las vetas, el trabajo de la minería chica exige maquinarias costosas de extracción y beneficio, y sobre todo, una preparación adecuada para justificar esas inversiones. La ampliación de la Ley Orgánica de la Caja de Crédito Minero, en la forma que alienta la consideración del H. Congreso, permitirá a dicha institución afrontar esta interesante etapa. Sin embargo, hay muchas otras medidas previas, unas urgentes y otras de largo aliento, que se requiere adoptar como complementarias para que su conjunto forme el plan armónico que la minería necesita hasta colocarla en situación de defender al país de la crisis que lo aqueja.

**LIBRE COMERCIO DEL ORO Y CAMBIO LIBRE**  
—¿Cuáles serían, a su juicio, — interrumpimos a nuestro interlocutor — las medidas más aconsejables para proteger el desarrollo y fomento de la minería? — Voy a enumerarlas sintéticamente, de acuerdo con mis ideas, y las que sustentaba la Sociedad Nacional de Minería. En primer lugar, estimo que sería de estricta justicia el pronto despacho del proyecto del senador don Rodolfo Michels, pendiente en la Cámara de Diputados, para que los productores tengan libertad en la venta de su oro. Y como complemento de ello, encuadrar a la Jefatura de Lavaderos en un marco comercial ya que se debe tener presente que fué un organismo de emergencia, cuyas funciones primitivas no tienen ya razón de ser. Asimismo, creo que tiene enorme importancia para la minería que la venta de las divisas que ella produce, quede sujeta al libre juego de la oferta y la demanda. Este punto es considerado de tan vital trascendencia, que la Sociedad que presido designó hace tiempo una comisión especial, encargada de hacer presente el anhelo expuesto al señor Ministro de Hacienda, oyendo las razones de interés nacional que el Gobierno aduzca, y tratando de buscar una solución que armonice ambos intereses.

**DEPARTAMENTOS DE MINAS Y PETROLEO**  
—¿Juzga Ud. conveniente o adecuada — inquirimos — la actual organización del Departamento de Minas y Petróleo? — En realidad, y hablando claro, está demostrado que este organismo no cuenta, en general, con la confianza de los mineros. Se hace, entonces, necesario y urgente organizarlo sobre nuevas bases, para darle mayor eficiencia, práctica, y restituirle el prestigio que sus labores requieren. Una vez hecho esto, habría que encomendarle el Catastro Minero, para dar a la propiedad minera absoluta estabilidad en sus títulos, como también incluir de una vez por todas el levantamiento geológico del territorio, base de imprescindible necesidad, no solamente para la minería, sino para la agricultura, regadío y obras públicas.

**PLAN CAMINERO Y AGUA**  
—De imprescindible necesidad es también, para el desarrollo de la minería, el mejoramiento de los actuales caminos, y la construcción de muchos otros, teniendo en vista el fácil acceso que debe procurarse a los centros mineros. Por otra parte, el agua escasea grandemente en las poblaciones mineras que han ido improvisándose en el norte. El debido aprovechamiento de los minerales de baja ley, necesita también, que su explotación se industrialice con fuerza motriz barata. Ambos problemas exigen la ayuda del Estado, porque la iniciativa privada se diluye en pequeños intereses que por sí solos no pueden afrontar obras costosas, como embalses, captaciones y centrales de fuerza.

**ESTABLECIMIENTOS PARA FUNDICION**  
—Otro de los problemas latentes de la minería, es la fundición en el país de los minerales que hoy día se exportan. La Caja de Crédito no lo afronta, porque no hay a la vista los fundamentos que se necesitan, y, sin ellos, el problema no es comercial. El Gobierno debería intervenir aportando los fondos necesarios para desarrollar, primero, las minas de fundentes, y para construir, en seguida, uno o más establecimientos de fundición. Se trata de un problema nacional, cuya solución favorable influirá poderosamente en el resurgimiento de la minería. El Gobierno vería, con pensados con creces sus desembolsos: la industria del oro y del cobre conquistarían su independencia.

**LA MEJOR AFIRMACION A ESTO QUE ACABAMOS DE DECIR QUEDA DEMOSTRADO FENOTICAMENTE POR EL HECHO DE QUE EN LAS EXPOSICIONES REGIONALES DE PÉÑUELAS, ORGANIZADAS POR LA SOCIEDAD AGRICOLA DEL NORTE, LA FÁBRICA FLOTO HA OBTENIDO SIEMPRE LOS MAS ALTOS PREMIOS POR SUS PRODUCTOS DE CERVECERIA, MALTERIA, TONELERIA, FUNDICION Y MAESTRANZA.**

pendencia: el valor de la producción quedaría íntegro en el país, y se contaría con un aumento importante de divisas de exportación. **MINISTERIO DE MINAS** Para terminar — nos dice el señor Martínez — creo de mi deber expresarles que es un anhelo muy sentido por todos los mineros del país, que los intereses de la industria sean objeto de la preocupación exclusiva de una Secretaría de Estado. La Sociedad Nacional de Minería ha insistido varias veces en esta petición, porque estima que éste sería el camino más indicado para que el Gobierno pudiera prestar a la industria la atención preferente que ella reclama, y que el momento aconseja, poniendo al frente de la Cartera, en lo posible, a un técnico de reconocida experiencia, a la vez que profundamente versado en todas las materias de su ramo.

## American Smelting

Casa compradora de metales del Norte.— Una de sus principales oficinas está en Copiapó **COMPRA ORO Y COBRE A GRANDES Y PEQUEÑOS PRODUCTORES**

Una poderosa entidad, que a través de años de servir a la minería, es conocida no sólo en el país donde radica sus principales actividades, sino en los principales centros comerciales del mismo ramo, en el extranjero, es indiscutiblemente una firma de gran prestigio, acerca de cuya honradez de procedimientos, no puede haber la menor sombra de duda. La firma a que nos referimos es la AMERICAN SMELTING. Sus actividades están dedicadas a la compra de minerales; y tiene una de sus principales oficinas en el centro minero de Copiapó. Cada habitante de la región conoce todos los servicios que la zona debe a esta poderosa firma, y como decimos en las líneas iniciales de esta información, los mineros prefieren entenderse con esta casa, porque la seguridad de su honradez ha llegado a todos, por boca de los mismos que con ella han tenido negocios. La AMERICAN SMELTING compra minerales de oro plata y cobre. La mayor parte de la producción de toda la región es adquirida por esta firma, que cuenta con grandes capitales, porque a ella recurren lo mismo los pequeños que los grandes productores de estos metales. Y su prestigio lo solamente se ha extendido, como decíamos en la región donde tiene su principal asiento y la mayor parte de sus actividades, sino en todos los sitios de la localidad, en el país entero; y también en el extranjero. Las relaciones con el exterior, que la AMERICAN SMELTING ha cimentado a fuerza de honradez de procedimientos de puntualidad, de potencia económica, la hacen figurar como una de las más importantes casas comerciales de este ramo. Los productores saben que nunca sus capitales se verán paralizados por falta de comprador inteligente y honrado, mientras exista esta firma; con lo cual contribuye al establecimiento definitivo y sin intermitencias de la producción y el comercio del ramo. Lo mismo que de todo el comercio en general. Copiapó le debe a la AMERICAN SMELTING una gran parte de su progreso y de su movimiento económico.

## CORRAL Hnos.

MOYUNO Y FABRICA DE FIDEOS

### "Castilla"

Productos: "La Chimba", "San Salvador" y "Santa Rosa"

COMPRA y VENTA de ANIMALES

Dirección Telefónica: "CORRAL"

Teléfonos: 57 y 109. — Casilla 145.

OVALLE

# ADOLFO FLOTO Y CIA. LTDA.

Fábrica de Cerveza Malta, Hielo, Gas Carbónico y Café Malta.--Empresa Eléctrica de La Serena. Empresa Eléctrica de Coquimbo

### LA EMPRESA SIGUE CRECIENDO

Concisosamente hemos relatado la iniciación y los comienzos del resurgimiento de la fábrica.

Después adquirió la Empresa Eléctrica de La Serena, la que recibió también el impulso creador y progresista de su nuevo dueño, que, tesoneramente, la llevó adelante, hasta convertirla en una gran organización. Desgraciadamente, el 26 de mayo de 1934 una cruel enfermedad, a pesar de su recia contextura, lo llevó a la tumba, cuando aún se esperaba mucho de su incansable laboriosidad.

De esta manera adquirió primeramente la Empresa Eléctrica de Coquimbo, que era de propiedad de don Carlos Johannsen. Luego adquirió también los estanques de petróleo, a los cuales dotó de modernas instalaciones para la descarga de los vapores, y en la actualidad es esta firma la que distribuye petróleo a las más importantes industrias de aquella región.

Así fué cómo la antigua firma Adolfo Floto se convirtió en la "Sociedad Colectiva de Adolfo Floto y Cia. Ltda.", a cargo de su actual administrador, don Carlos Boos. La quien vive el mismo espíritu que dio vida a la organización y quiso extender sus actividades en otras diversas ramas industriales.

Y no contento aún con esto, en los últimos años la Fábrica agregó a sus instalaciones una moderna y bien montada Fundición de Bronce y de Hierro, y amplió su Maestranza. A ella recurren en la actualidad las empresas industriales y mineras de la zona a encomendar los trabajos que necesitan, de cuya calidad y perfección nunca ha habido la menor queja, sino por el contrario las mayores alabanzas; porque ha sido siempre una norma de la firma ADOLFO FLOTO Y CIA. proporcionar a su clientela un producto de primera calidad.

La mejor afirmación a esto que acabamos de decir queda demostrado fehacientemente por el hecho de que en las Exposiciones regionales de Peñuelas, organizadas por la Sociedad Agrícola del Norte, la Fábrica Floto ha obtenido siempre los mas altos premios por sus productos de Cervecería, Maltería, Tonelería, Fundición y Maestranza.

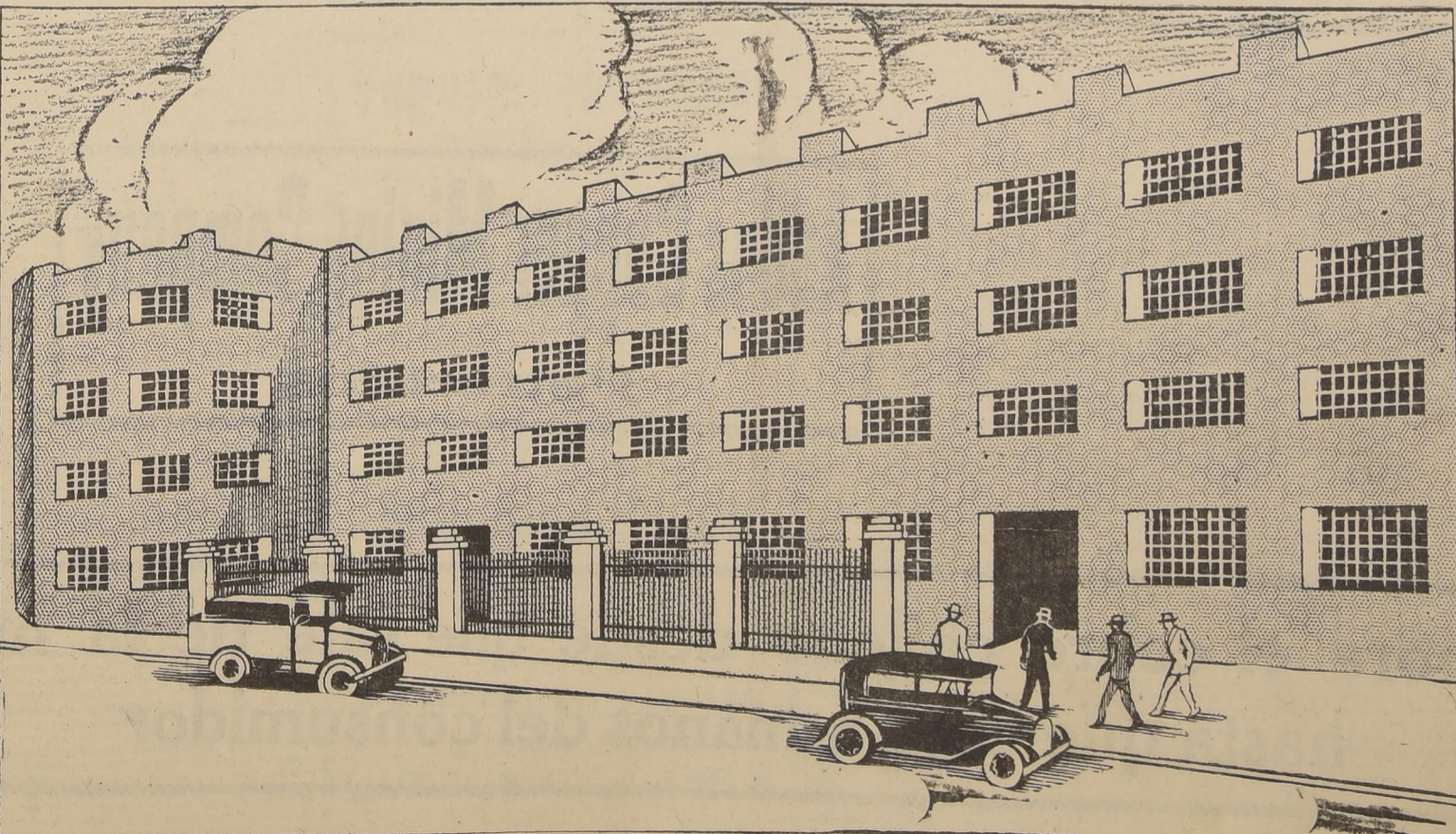

Una vista de la Fábrica Floto

El nombre de ADOLFO FLOTO Y CIA. LTDA. existe en la provincia de Coquimbo, una poderosa empresa industrial, a la cual pertenecen diversas industrias, entre ellas la de Cerveza Malta, Gas Carbónico y Café Malta. La Empresa Eléctrica de la misma ciudad y la Empresa Eléctrica de Coquimbo. Esta poderosa firma es uno de los más poderosos establecimientos industriales, alrededor del cual se mueve gran parte del comercio de la zona. En el gran auge que alcanza esta organización, es de suma importancia para todos conocer acerca de su formación y desarrollo. Los señores Adolfo Floto y su familia, desde el año 1867, el señor Federico Floto, su hijo, y don Adolfo Floto, su nieto, han sido siempre emprendedores y han tenido una clara visión comercial. La dirección del señor Adolfo Floto, el aumento considerable de su desarrollo, tanto en el orden industrial como en el orden comercial. De esta manera, en la actualidad le permite atender al consumo de la provincia de Coquimbo, y también de los mercados de la zona del Norte, en donde sus productos son altamente apreciados y muy solicitados.



# La explotación de minerales no metálicos va tomando una importancia insospechada

Nuestro país está conceptuado en el mundo entero, y con justa razón, como uno de los mejor dotados de riquezas minerales.

En realidad, puede afirmarse que todos los productos mineros que tienen figuración en el comercio y en las industrias internacionales, se encuentran en el subsuelo de nuestro territorio. El oro y la plata vienen explotándose desde los remotísimos tiempos de la Colonia, y aun existen enormes yacimientos de ambos metales. El cobre se explota en las montañas en cantidades fantásticas, a tal punto que las reservas de este mineral están estimadas en 3.000.000.000 toneladas. El plomo y el zinc también se cuentan entre las existencias mineralógicas chilenas y otros diversos productos forman la maravillosa riqueza que en este aspecto ofrece el país.

**MINERALES NO METÁLICOS.** Divulgada lo suficiente la historia minera de Chile, nos abrimos a entrar en mayores detalles acerca de los metales, para referirnos a otro punto de suma importancia y bastante ignorado, como es lo que se refiere a las substancias no metálicas que guarda el suelo chileno.

No es abundante la bibliografía que existe a este respecto. En cambio, la escasez está compensada con la buena calidad, ya que no otra cosa puede decirse del libro intitulado "Recursos minerales no metálicos" de que es autor el señor Tomás Vial, funcionario del Departamento de Minas y Petróleo, y en el cual se trata extensamente de todas y cada una de estas substancias. El mismo funcionario es autor de un trabajo que contiene consideraciones generales sobre las mismas substancias, y el cual nos ha servido de base para la información que presentamos a nuestros lectores.

**IMPORTANCIA INSOSPECHADA.** La producción de minerales no metálicos tiene, en todos los

países civilizados una importancia trascendental, generalmente insospechada. Basta pensar que todas las obras artificiales que nos rodean, y de las que nos servimos continuamente, están hechas en su mayor parte, de minerales no metálicos.

En efecto, los grandes edificios, las carreteras, caminos, puentes, diques secos, muelles, maletines, puentes, fortalezas, alacenas, etc., están fabricados de piedra, ladrillo, cemento, asfalto y otras substancias que entran en dicha categoría. Las grandes industrias químicas, metalúrgicas, cerámicas, consumen prodigiosas cantidades de substancias no metálicas. Los terrenos agrícolas dejarían de ser productivos si no intervinieran en su enmienda y abono, minerales no metálicos tales como el salitre, la potasa, los fosfatos, las calizas, los yesos. Las comodidades y la higiene en la vida doméstica dependen asimismo, en gran parte, de los minerales no metálicos, pues éstos suministran los materiales para fabricar mosaicos, porcelanas, vidrios, etc. Hasta los mismos diarios y revistas que leemos están fabricados, en parte, con arcillas, talco, sulfato de sodio y otros minerales. Finalmente, el propio ritmo de la vida moderna se resentiría extraordinariamente, al no seguir produciéndose el carbón y el petróleo, dos de las grandes fuentes de energía universal.

**SUBSTANCIAS QUE SE EXPLOTAN.** Chile posee como ya lo hemos insinuado, grandes recursos en materia de minerales no metálicos. Puede afirmarse que, con excepción de la bauxita, la mannesita, una que otra substancia de menor interés y de los cristales que componen la familia de las piedras preciosas, ninguna variedad escapa a su vasto registro mineral.

Pero la explotación de esos minerales se ha limitado a causas

Todas las substancias que tienen figuración en el comercio y en las industrias internacionales, se encuentran en el subsuelo del territorio chileno. — Hacen falta iniciativas particulares y medidas de protección oficial, para aprovechar debidamente estos enormes recursos de riqueza

del desconocimiento de nuestros recursos naturales, de la deficiencia industrial y de la carencia de organizaciones comerciales a un grupo restringido de substancias, que pueden clasificarse del siguiente modo (salitre y carbón excluidos):

Minerales de exportación principalmente: Borato de cal, azufre, sulfato de sodio, kieselsuhr, sales de potasa.

Minerales de consumo doméstico: Calizas, yeso, cuarzo, cao-

lín, cloruro de sodio, arcillas, tierras de colores mármol, piedra de construcción, guano.

Existen, además, otras substancias que sólo se explotan en cantidades relativamente pequeñas, como el sulfato de alumina, arcilla, asbestos, sulfato de bario, faldespato, lapizabul, mica, grafito, carbonato de sodio, talco, ónix, tiza.

**OTRAS SUBSTANCIAS.** De los minerales del primer grupo, el Azufre y el Sulfato de

Sodio, han experimentado en estos últimos años, una explotación bastante activa, debido, en parte, a la desvalorización de nuestra moneda. En el año 1933 existió para el Azufre una demanda superior a 100.000 toneladas que, desgraciadamente, nuestras minas no pudieron satisfacer por hallarse mal preparadas. La exportación de azufre en dicho año alcanzó a 14.287 toneladas.

La explotación del Sulfato de Sodio se presenta hoy como un negocio que ofrece un gran interés, como lo acredita el hecho de que una sola empresa ha construido una planta para beneficiar 12 mil toneladas mensuales de SO<sub>4</sub> Na<sub>2</sub>. La exportación de sulfato de sodio en el año 1933 fue de 414.013 quintales métricos.

El Kieselsuhr, particularmente el procedente de Arica, está bien reputado en Europa, donde se emplea en la cultura e industrias químicas, especialmente

en la fabricación de las sales de potasa de salmuera, se ha visto en los últimos años una gran crisis salitrera, pero en el año 1929 se llegó a producir 58.000 toneladas de nitrato de potasio con ley de 35 por ciento.

La exportación de nitrato de potasio en el período agrícola 1929-30 alcanzó a más de 40.000 toneladas. Por otra parte, el consumo doméstico de salitre potásico de procedencia nacional, fué en el año 1932 de 5.900 toneladas, con ley de 15 ó 16 por ciento de potasa, lo que coincide con la disminución de las importaciones de abonos potásicos extranjeros.

Entre los minerales del segundo grupo, cuya producción es totalmente absorbida por el país, las calizas, que dan base principalmente, para la fabricación del cemento ocupan un renglón muy importante. El yeso, cuarzo, caolín, arcillas refractarias son substancias que se explotan activamente y la producción va en aumento.

La instalación de nuevas fábricas de vidrio, loza y cerámica en Chile, como el entonamiento de la industria de la fundición de cobre, han contribuido a elevar el nivel de la producción del cuarzo, del caolín y de las arcillas refractarias. Es también, digno de consignarse, el hecho de que el mármol nacional es, ahora, preferido en la decoración de muchos edificios nuevos. El cloruro de sodio o sal común, del que existen en Chile yacimientos prácticamente inagotables, se mantienen en el límite de producción normal, que es de 40.000 toneladas al año, aproximadamente. Las tierras de

colinas ganan cada día nuevos adeptos en Chile, gracias al perfeccionamiento de los métodos de refinación y a la variedad de productos que con ellas se elaboran.

Entre las substancias minerales que existen en Chile, tiene especial importancia la potasa, con la que se fabrican los abonos fosforados.

Los asbestos de Chile, aunque no son apropiados para la manufactura de tejidos, pueden emplearse muy bien en la fabricación de planchas empacadoras, telas, etc. En Santiago existen ya algunas fábricas dedicadas a la elaboración de estos productos. El sulfato de aluminio y el sulfato de bario abundan en Chile; la producción es, sin embargo, pequeña, pues únicamente el limitado consumo doméstico, el limitado sulfato de aluminio y mica, pueden convertirse, un día, en valiosos elementos de exportación. La mica no se presenta en las minas de mucha extensión, pero en cambio es bastante para contrariar un mercado seguro en los países industriales. El caucho de sodio natural se encuentra en grandes volúmenes en los países industriales. Esta substancia tiene enorme importancia comercial, pues con ella se fabrican las llamadas "gomas de dacha" que actualmente se obtienen artificialmente. El caucho se explota en Chile, sobre todo en la mayoría de los casos, esencialmente pura, reúne ciertas condiciones que lo hacen bastante aceptable. La industria del caucho elaborado, para usos domésticos, ha progresado mucho en Chile y podría transformarse en un rubro de exportación si mejorase la calidad del material elaborado.

El Boro de Cal con ser un mineral abundante en los países del norte del país y ha sido explotado en otros años en exportación, considerable, 19.000 toneladas en 1928, ha pasado al límite de producción, por una serie de circunstancias.

La explotación de las sales de potasa de salmuera, se ha visto en los últimos años una gran crisis salitrera, pero en el año 1929 se llegó a producir 58.000 toneladas de nitrato de potasio con ley de 35 por ciento.

La exportación de nitrato de potasio en el período agrícola 1929-30 alcanzó a más de 40.000 toneladas. Por otra parte, el consumo doméstico de salitre potásico de procedencia nacional, fué en el año 1932 de 5.900 toneladas, con ley de 15 ó 16 por ciento de potasa, lo que coincide con la disminución de las importaciones de abonos potásicos extranjeros.

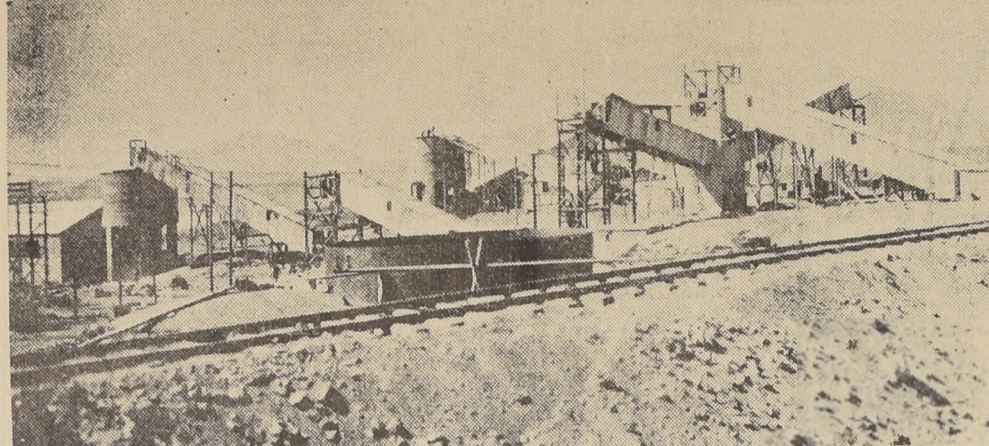

Caja de Crédito Minero — Planta refinadora de azufre de Ollagüe, en construcción

(PASA A LA PAGINA 21)

## OPERACIONES EN CHILE DE LA ANACONDA COPPER MINING COMPANY

Chile Exploration Company  
Chuquicamata

Andes Copper Mining Company  
Potrerillos

Elabora el cobre chileno desde que sale de la mina hasta que llega a manos del consumidor



# La industria del azufre constituye una formidable reserva económica nacional

## EN EL PROXIMO AÑO SE PIENSA EXPORTAR 50,000 TONELADAS DE AZUFRE REFINADO, CONTRA 10 MIL QUE SE EXPORTAN EN LA ACTUALIDAD.— DISPOSICIONES PRINCIPALES DEL PROYECTO DE LEY DESTINADO A AUMENTAR EL CAPITAL DE LA CAJA DE CREDITO MINERO.— ACUERDOS DEL CONSEJO DE ESTA INSTITUCION RELATIVOS AL ESTABLECIMIENTO DE UNA FUNDICION PARA MINERALES

### Entrevista al Ingeniero de Minas don Oscar Peña y Lillo

En la semana entrante el Senado comenzará a tratar sobre el proyecto de ley, ya aprobado por la Cámara de Diputados, destinado a aumentar el capital de la Caja de Crédito Minero, al tiempo que se introducen algunas modificaciones en la Ley Orgánica de la misma.

Este proyecto fue presentado por el diputado don Gabriel González, y en la comisión correspondiente no tiene un aspecto favorable con este asunto.

En el momento en que se ha hablado con el señor Oscar Peña y Lillo, quien, en su calidad de secretario de la Sociedad Nacional de Minería, ha sido una participación importante en la tramitación del proyecto.

proyecto para los intereses mineros, con respecto a la Ley Orgánica de la Caja—continúa nuestro entrevistado—es que, de acuerdo con las letras a), b), c) y d) de su artículo 2.º, dicha institución podrá adquirir toda clase de elementos de trabajo para darlos en arrendamiento a los mineros; podrá también adquirir y explotar empresas, negocios o propiedades mineras, efectuar toda clase de operaciones mineras, como ser: compra de minas, como ser: concesiones, anticipo, contratos, avisos, etc., y por último, instalar y explotar puzos y almazenes destinados a abastecer a las minas.

Para todo esto se consulta el 75 o/o de los fondos que se le entregaron por parcialidades.

**FOMENTO MINERO**

—En cambio, el artículo 3.º del proyecto, que establece que la Caja de Crédito Minero podrá invertir el 25 por ciento restante en obras de verdadero fomento minero, como ser: 1) investigación, explotación y cateo de yacimientos mineros; 2) estudios técnicos y comerciales relacionados directamente con la minería; 3) construcción de vías de

comunicación a minas comercialmente explotables; 4) construcción de pequeñas plantas de concentración y beneficio de minerales; y 5) difusión de conocimientos técnicos, mediante una ayuda a los servicios relacionados con el desarrollo de la minería nacional.

Finalmente, en el artículo 4.º se establece que para las operaciones que en este proyecto se detallan, no son obligatorias las disposiciones sobre garantía, preceptuadas en la Ley Orgánica de la Caja.

**FUNDICION DE MINERALES**

Aprovechando esta entrevista, interrogamos al señor Peña y Lillo acerca del estado en que se encuentran las gestiones para el establecimiento de una fundición de minerales en el país.

El Consejo de la Caja de Crédito Minero—nos respondió—ha seguido preocupándose de buscar una solución a tan interesante problema. Consecuente con el acuerdo tomado en la sesión del 27 de septiembre del año pasado y con el programa de trabajo que se había trazado, envió a la provincia de Atacama una comisión de ingenieros, con el propósito de visitar y estudiar las principales minas productoras de fundentes, a fin de determinar la posibilidad de instalar una fundición de minerales.

La comisión de ingenieros permaneció en el terreno durante

cuatro meses, más o menos, y tuvo oportunidad de examinar las más importantes minas de fundentes ferrosos, calizos y piritosos ubicados en los departamentos de Chañaral, Copiapó y Valparaiso.

Resultado de aquel estudio es el informe que el ingeniero de minas, jefe de la comisión, señor Juan Luis Cortés, elevó a la consideración de la Dirección de la Caja de Crédito Minero, después de conocer el resultado de los análisis de las muestras tomadas y de las experiencias efectuadas en el Laboratorio Metalúrgico de la institución.

Examinado el informe por la comisión de ingenieros, el Consejo de la Caja acordó encomendar al consultor metalúrgico, señor Fernando Benítez, que a base de todos los informes producidos sobre esta materia, como fueron los estudios confeccionados por don Julio Domínguez, gerente de la Sociedad de Minas de Cobre Naltahua; don Alfredo Sured, director de la Caja de Crédito Minero, y el ingeniero de minas don Ignacio Díaz Oca, elaborara un informe definitivo sobre tal asunto.

Este acuerdo se adoptó para resolver sobre la ubicación, más conveniente para la fundición, en el sentido de contar con un abastecimiento seguro de minerales y de fundentes, pues el problema que se desea resolver deberá permitir la fundición de minerales auríferos, en primer lugar, dando al mismo tiempo mercado a los minerales de cobre de baja ley y a los com-

binados de cobre con oro y plata, como base para el mejoramiento de las tarifas actuales de compra de minerales.

**EL ACUERDO DEFINITIVO**

—Ahora bien, el Consejo de la Caja de Crédito Minero, en sesión de 6 de noviembre p.p.d., discutió ampliamente las conclusiones a que llega el señor Benítez en su informe, después de lo cual acordó pronunciarse en forma favorable al establecimiento de la fundición.

El acuerdo oficial, contiene cuatro puntos, entre los cuales uno de los más importantes es el que se refiere a la adopción de las medidas necesarias, por parte de la Caja, para el estudio y la publicación de las minas de fundentes y de cobre capaces de producir concentrados para asegurar la vida de la fundición por 10 años. Esta misma parte agrega que, asegurada la provisión de fundentes, debe irse a la construcción de una fundición grande y moderna, para que sus costos sean los más bajos posible a fin de poder pagar las mejores tarifas a los mineros.

Además, se deja constancia de que la fundición no debe estarse únicamente en un negocio comercial, y por el contrario, el Fisco debe considerarla como una inversión de fomento destinada a independizar a la industria minera nacional.

No se considera conveniente la idea de establecer varias pequeñas fundiciones que, por su naturaleza, no podrían competir con las casas exportadoras.

Interrogamos en seguida a nuestro entrevistado acerca de la explotación de la industria azufre en el país, y nos dijo más o menos:

—Este es otro de los problemas que la Caja de Crédito Minero está abordando con todo interés, a fin de convertir a Chile en un fuerte exportador de azufre refinado. Puedo adelantarle que en el curso del año próximo, se espera exportar sobre cincuenta mil toneladas de dicho producto, cifra cuya importancia salta a primera vista, si se toma en cuenta que en la actualidad la exportación no pasa de 10,000 toneladas al año.

Para atender a las necesidades de esta industria, llamada a transformarse en una actividad de primer orden en el país, la Caja ha instalado en Ollagüe, Antofagasta, una Planta de tratamiento de caliches de azufre, que dentro de poco habrá de constituir una formidable reserva económica en favor de la nación.

Con el transcurso del tiempo —termina diciéndonos el señor Peña y Lillo—la industria azufre ocupará un lugar preminente en el comercio y especialmente en la economía de las provincias de Tarapacá y Antofagasta, y en el desarrollo de esta industria, la Caja, con la instalación de la planta de Ollagüe, que servirá de ejemplo para las que se instalen posteriormente, habrá contribuido de manera efectiva al abaratamiento de los costos de producción y al aprovechamiento de los caliches de baja ley, que constituyen el tonELAJE principal de los yacimientos.

**LA INDUSTRIA DEL AZUFRE**

Interrogamos en seguida a nuestro entrevistado acerca de la explotación de la industria azufre en el país, y nos dijo más o menos:

—Este es otro de los problemas que la Caja de Crédito Minero está abordando con todo interés, a fin de convertir a Chile en un fuerte exportador de azufre refinado. Puedo adelantarle que en el curso del año próximo, se espera exportar sobre cincuenta mil toneladas de dicho producto, cifra cuya importancia salta a primera vista, si se toma en cuenta que en la actualidad la exportación no pasa de 10,000 toneladas al año.

Para atender a las necesidades de esta industria, llamada a transformarse en una actividad de primer orden en el país, la Caja ha instalado en Ollagüe, Antofagasta, una Planta de tratamiento de caliches de azufre, que dentro de poco habrá de constituir una formidable reserva económica en favor de la nación.

Con el transcurso del tiempo —termina diciéndonos el señor Peña y Lillo—la industria azufre ocupará un lugar preminente en el comercio y especialmente en la economía de las provincias de Tarapacá y Antofagasta, y en el desarrollo de esta industria, la Caja, con la instalación de la planta de Ollagüe, que servirá de ejemplo para las que se instalen posteriormente, habrá contribuido de manera efectiva al abaratamiento de los costos de producción y al aprovechamiento de los caliches de baja ley, que constituyen el tonELAJE principal de los yacimientos.

**SALVADOR HERMANOS Y CIA.**

**OVALLE**

CASILLA 161 TELEFONO 128

Venta de propiedades y sitios en el centro de la ciudad, con facilidades de pago.

Hay casas adecuadas para tiendas, pensiones, bodegas, etc.

SITIOS DE CUALQUIER TAMAÑO.

**LA EXPLOTACION DE MINERALES...**

(DE LA PAGINA 20)

**DESARROLLO DE LA INDUSTRIA**

El progreso de la minería no metálica en Chile depende del desarrollo del consumo doméstico y de la exportación.

El consumo doméstico no ofrece, particularmente, perspectivas muy vastas, por ser Chile un país escasamente poblado, cuyos requerimientos son limitados. Pero, sería posible aumentar, hasta cierto punto, la producción nacional de minerales no metálicos, a cambio de reducir las importaciones. La estadística demuestra que en épocas normales, el término medio de la importación de substancias no metálicas, incluso el cemento, sin tomar en consideración los carbones especiales y el petróleo, sobrepasa de 30 millones de pesos de 6 peniques al año, y es de advertir que todos los materiales importados, salvo con pocas excepciones, pueden obtenerse en el país. Naturalmente que este desplazamiento no debería realizarse arbitraria o artificialmente con la aplicación de impuestos prohibitivos a la importación, sino procurando mejorar la calidad de nuestros productos hasta equipararlos con los del extranjero.

Otra de las expectativas que existen para desarrollar el consumo nacional de substancias no metálicas, consiste en la implantación de nuevas industrias. Los productos obtenidos serían, en parte, consumidos en el país y, el resto, exportados.

A fin de no extendernos demasiado, omitemos digresiones de carácter técnico, y nos limitaremos a señalar las materias primas y algunos de los productos que de ellas pueden obtenerse.

**Azufre.**—Sarnifugos, fumigadores, anticriptogámicos, líquidos extinguidores; de incendios, jabones desinfectantes, tinturas y preparaciones para blanquear, pirrógenos.

**Apatita.**—Fósforo elemental, polvos para dientes, abrasivos suaves.

**Asbestos.**—Papel y cartón especiales, liso y corrugado, telas, cementos especiales, empaquetaduras, planchas, filtros para ácidos.

**Berilos.**—Bórax y ácido bórico. Esmaltes.

**Calizas.**—Carburo de calcio.

**Kieselguhr.**—Ladrillos, esbores, vidrio soluble, jabones, abrasivos, cartón piedra, moledores, polvos para dientes.

**Grafito.**—Crisoles, pinturas, lubricantes, anticorrosivos para calderas, electrodos y escobillas para dinamitos y motores.

**Yeso.**—Yeso especial para dentistas.

**Lapizulú.**—Azul de ultramar natural, objetos artísticos.

**Mica.**—Lubricantes, pinturas, decoraciones, micantia.

**LA EXPLOTACION DE MINERALES...**

(DE LA PAGINA 20)

**Medidas de Protección**

Hemos indicado someramente algunos de los recursos mineros no metálicos de que dispone nuestro país y los posibles caminos que tomará la industria para desarrollarse. Restados, ahora, sugerir algunas medidas de orden técnico, destinadas a impulsar la producción.

Tales medidas pueden condensarse en las siguientes conclusiones:

- 1) La producción de minerales no metálicos, en todos los países civilizados, es superior y más valiosa que la de substancias metálicas.
- 2) Chile posee grandes y variados recursos minerales no metálicos cuya explotación ha podido desarrollarse, debido al desconocimiento de los recursos naturales del país, a la deficiencia industrial y a la falta de organización comercial.
- 3) El progreso de la minería no metálica en Chile, depende del desarrollo del consumo doméstico y de la exportación.
- 4) El consumo doméstico podría aumentarse:
  - a) Substituyendo la importación de minerales no metálicos; crudos y beneficiados, cuyo valor representa más de 30 millones de pesos de 6 peniques al año, con materiales producidos en el país;
  - b) Implantando nuevas Industrias.
- 5) La exportación de minerales debe ocupar preferentemente la atención de las industrias, por ser éste un campo verdaderamente ilimitado.
- 6) Las medidas que podrían adoptarse para fomentar la producción en general, consisten en:
  - a) Reconocer los yacimientos de substancias no metálicas, dando preferencia al estudio de los minerales de exportación y de mayor consumo doméstico;
  - b) Construir plantas centrales de beneficio para tratar minerales procedentes de distintas minas de una misma región;
  - c) Ejecutar estudios preliminares de dotación para concentrar caliches de azufre;
  - d) Fundar un laboratorio experimental;
  - e) Divulgar los informes técnicos, económicos e industriales sobre minerales no metálicos, en revistas especializadas, folletos, etc. y;
  - f) Organizar una exposición nacional de minerales no metálicos.

**SPENCER & Co.**

CASILLA N.º 42 TELEFONO N.º 168.

**FABRICA DE PRODUCTOS SPENCER**

Establecida en 1860 y explotada por miembros de la familia del fundador, durante 3 generaciones.

**Ginger Ale-Tonic Water**

SIDRA DE PAPAYA, SODA WATER, DULCE DE PAPAYA.

**Cooperativa Agrícola y Control Pisquero de Elqui, Ltda.**

Cómo se organizó esta Sociedad que ha alcanzado el más alto desarrollo en los cortos años que lleva de existencia

**DIGNA Y EFICAZ LABOR REALIZADA POR SUS COMPONENTES**

**Yagnam Hermanos**

Imprtadores — Exportadores

CASILLA N.º 10 TELEGRAMAS: "YAGNAM"

**OVALLE**

Tienen constantemente stocks de productos de exportación: Cueros cabrios, Alpiste, Lentejones, Cebadas, Linaza, Mostaza, Cera de Abejas, Descarozados y Nueces, etc. Calidad y acondicionamiento garantidos. Productos de consumo interno: Quesos de Cabra, Huesillos, Higos, etc., etc.

**Las Mejores Instalaciones para la Elaboración del Pimentón Están en Illapel y Pertenece a la**

**Sociedad Industrial Vera & Co. Ltd.**

Sus productos son solicitados de toda América para dar color, sabor y aroma a los de España

**Soc. Industrial Vera & Co. Ltd.**

**ILLAPEL**

Vista panorámica de la fábrica

A pesar de los cortos años de existencia, la Sociedad Cooperativa Agrícola y Control Pisquero de Elqui Ltda., establecida en la ciudad de La Serena, ha alcanzado el más sobresaliente desarrollo y ha sido la verdadera y eficaz salvaguardia de los productores de la región.

Su origen tuvo por objeto, precisamente, esta salvaguardia, la que ha conseguido con los más complacientes resultados.

La aguda crisis de los años 1928 a 1931, trajo consigo una precaria situación que llevó a todos los productores del valle de Elqui, a resarcidos de compromisos económicos y a un absoluto de dinero para cumplirlos, lo mismo que para atender directamente las ventas de sus productos, se vieron obligados a entregarlos a intermediarios o a sus acreedores al precio que éstos quisieran abonarles, que en la mayoría de los casos era inferior a su costo.

En este estado, y encontrándose ya muchos de los productores en difícilísima situación, el señor Gustavo Arqueros Rodríguez, tuvo la feliz idea de tomar la iniciativa para constituir la Sociedad Cooperativa y Control Pisquero de Elqui, institución que, al ser una realidad, vendría a salvarlos de la angustiada situación en que se encontraban.

En efecto, convocados por el señor Arqueros se reunieron en Pahuaco, en enero de 1931, 12 de los productores de pisco, con el fin de establecer esta sociedad. Se tomaron todos los acuerdos del caso, y se firmó una escritura pública, por la cual se le daba al señor Arqueros, en calidad de plazo para que pudiera solicitar los capitales necesarios a fin de iniciar las operaciones. El objeto principal de esta sociedad estaba destinado a pagar los impuestos sobre alcohol y comprar los materiales que faltaban.

Desgraciadamente al cabo de los tres meses el dinero no existía, reuniendo y la escritura pública quedó nula, declarándose fracasada las gestiones.

Pero este primer contratiempo no desanimó al señor Arqueros, quien siguió tratando de conseguir, hasta conseguir que el Gobierno creara la Zona Pisquera comprendiendo los departamentos de La Serena y Coquimbo.

**FORMACION DE LA SOCIEDAD**

Aprovechando esa resolución del Gobierno, el señor Arqueros trató de conseguir los pasos necesarios para llegar a una formación definitiva de la sociedad.

Las reuniones preliminares efectuadas en La Serena y en distintos puntos del valle de Elqui, hasta que por fin se consi-

**Francisco Osorio**

**ILLAPEL**

Casilla 333. Teléfono 23.

COMPRA Y VENDE:

**FRUTOS DEL PAIS**

ESPECIALIDAD EN

**QUESOS DE CABRA**

ANIMALES POR CUENTA PROPIA Y AJENA.

Un viaje al norte del país—a la región que los viajeros designan con el nombre de "norte chico"—resulta siempre interesante y ofrece aspectos que desde lejos no es posible apreciar.

Desde luego, el viaje mismo es curioso, pues, después de algunos inconvenientes, que seguramente habrán de solucionarse ocrecer también un agradable conocimiento de esta zona. Es precisamente la parte final del recorrido la que ofrece mayores molestias; pero, después de haber subido y bajado innumerables cerros y cuevas a una mínima velocidad del ferrocarril, el viajero llega a Illapel, reducida localidad, que resulta agradable y simpática desde el primer momento.

Como el viajero lo comprende a primera vista, la mayoría de sus actividades giran en torno a la agricultura; y su comercio, aglomerado a todo el largo de la calle principal, es numeroso y lleno de actividad.

Y entre la tranquilidad provinciana de esta ciudad, impresionada favorablemente encontrar se con un establecimiento industrial, con modernos edificios de concreto cuya febril actividad es permanente día y noche.

Preguntamos de qué se trata y nos contestan que es un establecimiento dedicado a la elaboración de pimentón y harinas alimenticias y derivados del trigo.

Muy pocos son seguramente, los que al hablar del pimentón se dan una idea exacta de lo que esta industria significa. Pa-

ra obtener una rápida visión de su importancia, hay que trasladarse con la imaginación a España y con mayor precisión a sus provincias de Murcia y Cáceres. Es justamente en ese país y en regiones donde ha tenido su cuna y origen el cultivo del pimentón, arbusto que produce un fruto de subido color rojo, similar aparentemente al tomate, aunque más alargado, de sabor dulce o picante, según la variedad. Este pimentón sometido a cierto proceso de elaboración, se convierte en el producto llamado pimentón; aun cuando en Chile, desde los primeros tiempos en que se le importaba de España se le denominaba simplemente, "aji de color", o "aji para color".

España difundió el consumo de su pimentón por todo el mundo y aunque más tarde llegó a cultivarse y elaborarse en algunos países de Europa y África, se continuó designándolo con el nombre de pimentón de España.

**EL PIMENTON EN CHILE**

Pues bien, los valles del Choapa, Illapel y Chalinga, tienen una uniformidad de clima semi-cálido, y sus suelos son bastante similares a los de las provincias de España que arriba mencionamos. Esta razón hizo que hombres emprendedores inclinaran en estos valles el cultivo del pimentón con semillas traídas de España.

Y vale decir lo de emprendedores, porque, como la región es en general pobre y sus tierras están en manos de pequeños agricultores no habría sido posible que este cultivo prosperara, si un hombre dotado de gran visión y espíritu de empresa, no hubiera comprendido su importancia y proyectado la fundación de una industria fundamentalmente nueva y genuinamente nacional.

Este hombre de empresa, con quien hemos tenido el agrado de conversar es don Luis Alberto Vera. El es quien hoy día dirige los destinos de la Sociedad Industrial Vera y Cia. Ltda., que ha creado y difundido la elaboración del pimentón, desahogando totalmente al origen extranjero, no solamente dentro del país, sino también en varios países de América, donde el pimentón de la firma Vera es solicitado para mezclarlo y dar colorido, sabor y aroma a la España.

Lo más admirable en esta industria es que para los procesos de molendas y demás a que deben ser sometidos los pimentones, no existen maquinarias diseñadas especialmente, de suerte que para montar la enorme fábrica de la firma Vera, ha sido necesario realizar un trabajo de ingeniería adaptativa, que permite ejecutar el proceso total de fabricación por medios mecánicos e higiénicos, sin la intervención de medios manuales.

No es pues, extraño que esta firma esté vinculada por negocios con todo el país, en cada una de cuyas plazas disfruta de un prestigio sobradamente merecido. El aumento de sus negocios y la necesidad de dar desenvolvimiento al capital de la firma y utilización adecuada a su organización, tanto en Illapel como en el resto del país, le ha llevado a abarcar otros ramos comerciales en los que se destaca.

Informaciones que hemos obtenido, nos permiten asegurar que la instalación de la Sociedad Industrial Vera y Cia. Ltda., en Illapel, no sólo estaría llamada a ocupar lugar preferente en cualquier otra ciudad de mayor importancia, sino que, además, es en su ramo lo mejor que existe superando con mucho a las instalaciones españolas que conservan medios y sistemas primitivos para la elaboración del pimentón.

A falta de una fotografía adecuada que permita apreciar en conjunto las instalaciones, insertamos un croquis panorámico de los edificios.

No terminaremos sin llamar la atención de los poderes públicos hacia una industria que, como hemos dicho, es absolutamente nacional, desde la materia prima misma y que da trabajo a centenares de personas que deben intervenir desde el momento del cultivo hasta el de la venta del producto elaborado. Esta industria, la de la Sociedad Industrial Vera y Cia. Ltda. no se ha formado ni desarrollado al amparo de granjerías ni protecciones aduaneras. Se han impuesto, su calidad y sus procedimientos.



























# Innegable interés ofrece el programa matinal del Chile

El programa organizado para la reunión de Pascua en el Hipódromo Chile se presenta de innegable interés factor que permite anticipar desde luego el éxito de la fiesta matinal y que debe traducirse en una mayor concurrencia y mucho movimiento en las operaciones del deporte.

La mayoría de los encuentros que integran la cartilla están bien representados; no aparecen favoritos en calidad de imponderables, y en general, casi todas las competencias ofrecen ancho campo al apostador para tener sorpresa y con probabilidades de éxito.

Encabeza la lista el premio VIOLIN, condicional, sobre 1.400 metros, destinado a 4 años y más, no g. ni mándras y en donde intervendrá un lote de una modesta importancia.

Seleccionando en este conjunto de desamparados de la fortuna, los menos malos parecen ser Diomedes, Facioso, Jean de la Lune, Lucello Marco Bruto, Trapito y Pucio Lan, que cuentan con algunas figuraciones en sus respectivos haberes, pero como son tan faltos de clase, suelen de-

## MAURICE DEFENDERA NUESTRO PRONOSTICO EN EL HANDICAP DE FONDO.— LA CONDICIONAL SE PRESENTA FAVORABLE PARA TRAPITO.— INVASORITA ES LA LLAMADA A ABANDONAR LA CATEGORIA DE PERDEDORES.— EN LAS SERIES DE VELOCIDAD SOMOS PARTIDARIOS DE BUEN POBRE, AZU, LITA, TALLULLAH, FILO Y CACHAFAZ

teclonar con demasiada frecuencia en este caso sería Alguacil, Altazor o Galardía, que han cojeado bien, los llamados a postergar a los citados más arriba, y todavía con el aliento de un remunerativo dividendo.

Por nuestra parte vamos a decidimos por Trapito que en todos sus compromisos anteriores ha figurado en el marcador dejando a Facioso y Jean de la Lune, que actuaron discretamente en la de Noche, para escoltarlo a la meta.

El premio VOLCAN, sobre 1.200 metros, reservado a los "nuevos", que no hayan ganado, ha conseguido un grupo de 14 potranas, aspirantes a cambiar de categoría y dispuestas a luchar por los 7.000 pesos de recompensa.

La vencedora habrá que buscarla esta vez entre Invasorita, Chiquilla y Escapuita, que terminaron en este mismo orden detrás de Hallis, Cutama y Rizo de Oro, segunda y tercera, respectivamente, de Darjeeling, y finalmente, Mercé, que ha corrido bien en sus anteriores, pero, en todo caso, no conviene descenderse de la categoría de Cabrita, War Girl y Ventisca, que han progresado bastante, y pueden aprovecharse de cualquier circunstancia para dar un mal rato a la cátedra.

En el handicap de fondo premio VITA a corse sobre 2.000 metros y que es el compromiso básico del meet, cuenta sólo con cinco competidores, pero, a pesar de todo, el encuentro promete resultar de gran interés.

Es al que con toda justicia le ha correspondido el top-weight, Maurice se clasificó tercero de Albuquerque y Quintana, en esta misma distancia, en la carrera que tejió bien y a 48 kilos, es un lance de probabilidad; Mirabelle II, a raíz de obtener dos victorias consecutivas, escoltó a Fier-

to y Martín Pescador, y por último, Antequera, al amparo de las ventajas que recibe de todos sus acompañantes, puede ser ruidosa sorpresa.

Analizado, las chances de los diversos inscritos, y reconociendo las dificultades que encierra la elección de la acertada distribución de los kilos.

Dentro de la lógica, se puede prescindir de algunos adversarios que actúan por un mal momento; pero, no por eso se desahoga la incógnita y así vemos que Novicio, María Walewska, Copernico y Chick son las buenas cartas como Buen Pobre, Patifio, Achecura o La Leona, y resulta un verdadero problema decidirse por uno sin dejar de reconocer que cualquiera de los otros es capaz de ganarlo.

Basados en la espléndida performance que produjo Buen Pobre al clasificarse tercero de María Walewska, y como ahora va favorecido en 5 kilos con respecto a la hila de Cruz de Oro, que se perfila como su más seria enemiga, lo señalaremos para ganador, asignándole el tercer puesto a Novicio, que actuó bien en la de Panchomé.

tercero de Zurrona; Larache escoltó a Tallullah; Metropol baja en esta ocasión 3 kilos; Fallula ha caído a un peso por demás cómodo; Azulla llegó tercero en la ciudad competencia de Panchomé y por último, Hujal va peligrosamente liviano, y puede ser el encargado de la arena.

Sin detenernos a sacar líneas y cojer performances, lo que en este caso es un imposible, diremos que nos gusta Azulla, que mantiene su gran estado y que va favorecida en el handicap en 3 kilos con respecto a Panchomé, que ya la ganó.

Un continuado tocará su turno a otra de las series de 1.200 metros, y cuyo resultado se presenta en extremo incierto, pues, los 11 kilos que median entre los distintos competidores, dejan margen para que se produzca lo inesperado.

Veniente es el de más clase y más los 58 kilos que carga, aparece con idéntica opinión a Mol Nuncio, que ha corrido bien en sus anteriores o a Panchomé, que viene de ganar. A su vez, Onix fué

Para los puestos secundarios, sufragamos por Onix y Panchomé, ambos en su mejor forma.

El sexto término se disputará la tercera serie del premio Viana, que es complicada que las anteriores, ya que la mayoría de los anotados son buenos candidatos a ganar.

Los preferidos del público serán Tallullah y Hallis, ya sea por sus buenas performances recientes o en atención al peso que les ha correspondido, pero, por otra parte, han evidenciado progresos en sus trainings, a juzgar por sus esfuerzos en privado, y por lo tanto, los colocamos en primer término.

Una carta de probabilidad se nos ocurre Tallullah, en atención a su última presentación sobre Larache y Escapuita, en esta misma distancia, y en este concepto le encomendaremos la definición de nuestro pronostico, así como sus más serios enemigos de nuestra categoría, que inspiran mucha confianza en sus respectivos studs.

La serie principal de velocidad ha reunido un destacado grupo de especialistas, en condiciones de peso, que resulta casi peligroso descenderse de la categoría de algunos de ellos.

Selitra atraviesa por su mejor momento, como lo evidencian los impecables sobre Como No, que también es de la partida en esta ocasión; Cruz ha caído en condiciones muy favorables de peso y es un bonito lance; Amador Nervo baja esta vez 2 kilos, y evidentemente debe mejorar en último, ya que venía de larga relación; Viejo Verde fué derrotado es-

**CALCETINES**  
Hilo retorcido, par... \$ 2.80  
de seda \$ 3 y... 3.50  
Hilo super-reforzado... 4.50  
Hilo retorcido apretado... 5.00  
Hilo para niños, desde 2.00  
Venta mínima 12 doc.

**FABRICA**  
BELLA VISTA 5033  
Final de los carros 9

### Cinco consejos de "LA NACION" para las carreras del Hipódromo Chile

- 1.º Un ganador indicado: Invasorita.
- 2.º Una tripleta a placé: Buen Pobre, Azullita y Filo.
- 3.º Una buena letra: la M.
- 4.º Un jinete bien montado: E. Canales.
- 5.º Uno para el desquite: El Manzano.

### Los trabajos de ayer en el Hipódromo Chile

**Pista de Arena (Subida)**  
CARTABON, O. Jara, pasó 200 metros en 12 3/5; repitió igual.  
FLOR DE ESPINO, T. Jaclal, pasó una vuelta en 1 47 3/5.  
EMISARIO aprendiz, pasó 600 metros en 40.  
FLADORA, G. Valencia, pasó 300 metros en 20.  
FALLULA, J. Valenzuela, pasó 400 metros en 28 2/5.  
MADRINA, A. Vidal, pasó 1.200 metros en 1 25.  
KAISER, M. Quezada, pasó 200 metros en 12 4/5.  
MAGRIS, T. Jaclal, pasó 200 metros en 13.  
FACION M. Quezada, pasó 200 metros en 12 4/5; repitió en 12 tres quintos.  
CARPINTERO, D. Solís, pasó 800 metros en 32.  
CE MOUITON, L. Barra y MY SAXOFON, aprendiz, pasaron 600 metros en 40 3/5.  
FAJERANA aprendiz, pasó 600 metros en 38 4/5; repitió en 38 tres quintos.  
ESCANDALO, M. Quezada, pasó 600 metros en 38.  
CARA O CRUZ, J. Marin, pasó 200 metros en 12 2/5; repitió igual.  
DON OTTO, L. Ahumada, pasó 1.000 metros en 1 16 3/5.  
PIJITO aprendiz, pasó 200 metros en 12 2/5; repitió igual.  
GALOPITO aprendiz, pasó 200 metros en 12; repitió igual.

**LITTLE FOOL, M. Quiroga**  
Wladimir, J. Silva, pasó 400 metros en 25 3/5.  
NORDELO, O. Nunez, pasó 800 metros en 40; repitió en 38 3/5.

**Pista de Arena (bajada)**  
COLETO aprendiz, pasó 800 metros en 31 3/5.  
ASTORIA, L. Soto, pasó 400 metros en 25 2/5; repitió igual.  
CARABOSO, A. aprendiz, pasó 600 metros en 39 3/5.  
CAMARERA, T. Jaclal, pasó 600 metros en 35.  
LAMA LOCA T. Jaclal, pasó 800 metros en 53.  
COMO NO, J. González, pasó 400 metros en 24.  
VISTO ESTA, L. Vázquez, pasó 200 metros en 12.  
CID CAMPEADOR, J. Silva, pasó 400 metros en 25 3/5.  
NEGLIGE, L. Soto, pasó 400 metros en 25; repitió en 24.  
FRONTAL, L. Navarrete, y CANARO L. Ahumada, pasaron 800 metros en 52 3/5; repitieron en 53 2/5; llegando ambas veintiseis.  
BRONCEADA, L. Navarrete, pasó 400 metros en 23 3/5; repitió igual.  
ACHECURA, T. Jaclal, pasó 800 metros en 32.  
CARABOSO, A. Vidal, pasó 600 metros en 40 2/5; repitió de su-

**CONCURSO DE PRONOSTICOS DEL HIPODROMO CHILE**

	G.	P.
1.º "El Mercurio" .....	37	183
2.º "La Nación" .....	35	187
3.º "Frente Popular" .....	34	177
4.º "Turf y Elegave" .....	32	178
5.º "La Opinión" .....	31	173
6.º "El Imparcial" .....	30	176
7.º "La Hora" .....	30	171
8.º "Diario Ilustrado" .....	29	188
9.º "La Huasca" .....	27	177
10.º "Ultimas Noticias" .....	26	176

**AVISO**  
Con motivo del Balance se previene al público y comercio en general que las cuentas pendientes que tengan con la Caja de Seguro Obligatorio deberán ser presentadas, antes del 31 del mes en curso, a la Contaduría.

**CONTADOR GENERAL**  
Caja de Seguro Obligatorio

**JUGUETES**  
IMPORTADOS Y NACIONALES  
POR MAYOR Y MENOR  
(Atendemos pedidos para Soc. y Cooperativas)

**CASA SAFFIE**  
PUENTE 666 — TELEFONO 85639.  
CASILLA 3838. — SANTIAGO.

**Armada Nacional**  
Propuestas Públicas  
Nos 22 al 34  
Llámanse la atención hacia el aviso que publica el "Diario Oficial", pidiendo propuestas públicas por artículos para abastecimiento de los arsenales de Marina de Valparaíso y Talcahuano.

Ases y relaciones pueden aplicarse en la Comandancia en Jefe del Apostadero de Talcahuano y esta Dirección.

Valparaíso, 20 de noviembre de 1936.  
EL DIRECTOR DEL MATERIAL

## Hipódromo Chile -- Viernes 25 de diciembre de 1936

**PRIMERA CARRERA**, a las 8.45 A. M. — 1.400 metros. — Premio VIOLIN. — Para caballos de cuatro años y más, no ganadores. — Peso 56 kilos. — Inscripción: \$ 40. — Premio \$ 4.000 al 1.º

A. Fletcher	J. Carrasco	1 Altazor	58 10	Gaulois	Azul y rojo en r. m. az., g. r.	J. D. Muñoz
E. Allen	L. Ahumada	2 Mirada	56 10	El Peral	Negro, m. cel. g. roja.	Anteul
J. Garay	S. Galaz	3 Anelo	56 11	Ardellon	Rolo, braz. azul.	Maly
J. Garay	J. Silva	4 Moaris	56 12	Champlanol	Celeste, g. blanca.	Turuel
S. Castillo	S. Arellano	5 Faltero	56 8	Follein	Azul y am. m. amar. g. az.	S. Castillo
S. Solís	L. Soto	6 Diomedes	56 5	Dardimona	Verde est. y g. negra.	San Lorenzo
I. Sánchez	J. González	7 Facioso	56 13	Enlo Dios	Gris perla, m. gris, g. café	G. Westermeyer
A. Donati	J. Herrera	8 J. de la Lune	56 2	Brown	Naranja, braz. gris perla.	Rosny
G. Escalante	J. Morgado	9 Lucello	56 8	Islam	Celeste banda y g. negro.	J. Cruz
J. Badía	J. Briso	10 Marco Bruto	56 2	Elbe	Verde est. y g. negra.	Cubano
A. González	W. Fuentes	11 Pablito	56 8	Eton	Naranja, m. v. g. naranja.	V. Diaz R.
E. Fuentes	E. Castillo	12 Trapito	56 11	Himalaya	Aceró, m. aceró, g. roja.	Santa Barbara
L. Navarrete	L. Navarrete	13 Antequera	54 4	Henry Bell	Rolo y v. m. rojo, g. ver. y r.	L. A. Reeves
Alel. Zúñiga	O. Bazza	14 Mol Nuncio	54 15	Ich Dien II	Naranja, tir. v. g. negro.	E. Mancilla
L. A. Parada	L. A. Bravo	15 Pucolán	54 16	Almodovar	Rolo, braz. blancos.	Conrito
Coral: 3 con 4.						

**SEGUNDA CARRERA**, a las 9.15 A. M. — 1.200 metros. — Premio VOLCAN. — Para potranas de tres años nacidas en Chile, no ganadoras. — Peso: 56 kilos. — Descargo de un kilo por carrera perdida en el Hipódromo Chile. — Inscripción: \$ 70. — Premio \$ 7.000 al 1.º

F. Yáñez	J. Alarcón	1 Almaritosa	55 3	Arovero	Amarillo, f. braz. y g. rosad.	El Oromo
P. Valerama	A. Gutiérrez	2 Mala Vida	55 11	Glossow	Azul, banda y g. roja.	P. Rojas R.
P. Bagó	P. Flores	3 Carita	54 1	Islam	Azul, banda y g. blanca.	Cul-Cul-Cura
L. H. Aliste	S. Castro	4 Rizo de Oro	54 5	Elprizallo	Azul, bl. y rolo, m. r. g. oro	A. Soto R.
P. Gananueva	G. Solís	5 Faltero	54 8	War Boy	Azul, m. az. am. g. roja.	A. Peric
J. Cavleres	R. Oleguin	6 Chiquilla	54 10	Islam	Azul, m. am. g. ver.	S. Gidi
L. A. Farada	L. A. Bravo	7 Chiquilla	54 10	Almodovar	Azul, m. am. g. blanca.	J. Silva S.
C. Carra	No corre	8 Cutama	52 7	Nagasaki	Azul, m. am. g. blanca.	A. Benavente
P. Inda	E. Canales	9 Mercé	52 12	Verde est. y g. negra	Amarillo, anillos y g. violeta	P. Carvajal
R. Gaidena	A. Villarreal	10 Antequera	52 4	Visto Bueno	Bianco, lun. azul, g. roja.	La Carmelina
J. Herane	L. Navarrete	11 Invasorita	48 18	El Perla	Los miamos, g. blanca	La Carmelina
M. Feliz	M. González	12 Ventisca	51 4	Firmament	Rolo y negro, g. roja.	C. Prieto
H. Pérez	A. Villarreal	13 Amasia	48 11	Henry Lee	Morado, braz. y g. celeste.	B. Lagos
Coral: 10 con 11.	P. Iriskoyen	14 Escapuita	44 9	Olo por Olo		C. Grez

**TERCERA CARRERA**, a las 9.43 A. M. — 1.200 metros. — Premio VIANA. — 5.ª serie. — Handicap para ganadores. — Inscripción \$ 45 al 1.º

F. Villa	J. 2.º Vergara	1 Ganazo	63 7	Royal Alarm	Amar. m. enr. y rj listado	F. Villa
R. Navarrete	G. Valencia	2 Traneazo	57 7	Antena	Bianca braz. y g. roja	Los Choncos
C. Rivas	J. Silva	3 Novicio	56 8	Nectovision	Verde m. v. g. naranja	Manzaneros
P. Rojas	J. Herrera	4 M. Walewska	54 11	Nid O'Or	Morada m. v. g. blanca	Fopla
R. Amaro	E. González	5 Cutama	54 12	Tadice	Rolo zig zag y g. verde	S. Semprevivas
J. Rojas	R. Oleguin	6 La Rural	54 12	Henry Lee	Rolo, negro y amarillo	J. de D. Plaza
D. Sotomayor	C. Sánchez	7 Quic	48 14	Nocer	Negro, banda y g. az.	El Romero
J. Donati	J. Flores	8 Buen Pobre	48 2	Salpicion	Az. bl. y rj. en rd. g. az.	J. S. Arrijo
P. Inda	C. Guerra	9 Martín Rivas	48 4	Calimacán	Az. bl. y rj. en rd. g. azul	G. Rojas
E. Alisa	No corre	10 Patifio	47 8	Veraz	Verde anil y g. naranja	E. Allaga
R. Gaidena	A. Villarreal	11 Descuido	47 13	Veraz	Verde anil y g. naranja	T. A. Rodríguez
S. Guera	L. Navarrete	12 Prim	45 9	Alejo II	Amarillo braz. y g. negra	Temuco
J. Herane	No corre	13 Doradita	44 5	Mentu Fe	Azul cruzado amarillo	C. López
M. Feliz	F. Iriskoyen	14 La Brujita	44 11	Bpson	Café braz. blancos	J. Herane M.
A. Villagra	R. Vargas	15 La Leona	44 15	Agorero	Negro, banda y g. roja	J. Córdoba (S)
					Ag. y dr. en r. g. az.	Arturo Muñoz

**CUARTA CARRERA**, a las 10.15 A. M. — 2.000 metros. — Premio VISITA. — Handicap para todo caballo. — Inscripción \$ 80. — Premio \$ 8.000 al 1.º

J. Badía	L. Ahumada	11 X	58 8	Campanazo	Sinfonia	Verde est. m. y g. negra	Cubano
J. Cavleres	R. Oleguin	12 Maurice	51 5	Citoyen	Verde tir. m. y g. roja	Mor. braz. y g. blanca	Florin J. de C.
C. Ruz	A. Vidal	13 Ardeur	48 11	Armatus	Verde y bl. en rd. m. bl. y g. n.	Azul f. amar. g. azul	Gotita
D. Sotomayor	No corre	14 Belle II	47 4	Parviz	Azul f. amar. g. azul	Azul f. bl. m. rj. g. verde	San Juan
P. Bonerio	No corre	15 Tira	47 4	Camalillo			General
H. Herrera	C. Rojas	16 Antequera	44 2	Henry Lee			A. Grilli

**QUINTA CARRERA**, a las 10.45 A. M. — 1.200 metros. — Premio VIANA. — 4.ª serie. — Handicap para ganadores. — Inscripción \$ 45. — Premio: \$ 4.500 al 1.º

R. Gómez	J. Silva	1 Venenito	58 9	El Perla	Nafá	Celeste m. café	T. R. Gómez
M. Rodríguez	M. Rivera	2 Mol Nuncio	55 9	El Perla	Mariagueta	Bianco braz. negro	A. Gatica
J. Carrasco	R. Demoso	3 Panchomé	55 8	Pibe	Verde m. v. g. rosada	Gris perla f. g. r. roja	El Oromo
C. Verdugo	C. Rojas	4 Onix	54 10	Maldosta	Verde est. y g. rosada	Gris perla f. g. r. roja	L. Alvarez C.
C. Quezada	J. Morales	5 Metropol	52 1	Maryat	Gris perla y g. rosada	Verde est. y g. rosada	U. Verdugo
C. Navarro	L. Leyton	6 Tallullah	51 7	Falkland	Amarillo cost. y g. azul	Naranja, m. v. g. rosado	C. López
E. Sepúlveda	S. Solís	7 Invasorita	50 3	Islam	Morado, braz. y g. amar.	Verde m. v. g. negra	Incáhuasi
J. Badía	E. Canales	8 Azulla	50 3	Islam	Bianco faja azul, g. negra	Azul y blanco list. g. r. r.	A. Anglini
J. Ramírez	No corre	9 Hujal	47 5	Guardia Rojo	Morado braz. verde	Negro braz. cruz y g. verde	M. Roandino
							E. Vargas S.

**SEXTA CARRERA**, a las 11.20 A. M. — 1.200 metros. — Premio VIANA. — 3.ª serie. — Handicap para ganadores. — Inscripción: \$ 50. — Premio: \$ 5.000 al 1.º

A. Muñoz	A. Gutiérrez	1 Ginefa II	59 3	Commuter	Gemela	Celeste gorr. erosionada	Montecarlo
P. Peraila	L. A. Morgado	2 Clavellina	55 7	Garrone	Rosado gorr. y g. verde	Rosado gorr. y g. verde	F. Beraila
S. Guerra	J. Morales	3 Porcoza	55 6	Pibe	Verde m. v. g. blanca	Verde m. v. g. blanca	E. Guerra
E. López	L. Ahumada	4 Cometa	54 8	Islam	Verde m. v. g. blanca	Verde m. v. g. blanca	E. Molina
J. Valenzuela	No corre	5 Panaut	53 4	Panautlemu	Gris perla y g. r. negra	Gris perla y g. r. negra	Parrel
A. Grilli	R. Demoso	6 Tallullah	53 2	Henry Lee	Amarillo braz. y g. r. r.	Azul y blanco list. g. r. r.	D. Urrutia
U. Verdugo	C. Rojas	7 Como se Pide	51 5	Firmament	Azul y blanco list. g. r. r.	Azul y blanco list. g. r. r.	Santa María
D. Sandoval	E. Canales	8 Hujal	46 8	Almodovar			
A. Luna	L. Leyton	9 Khamili	49 1	Bayaceto			

**SEPTIMA CARRERA**, a las 11.55 A. M. — Premio VIANA. — 1.200 metros. — 1.ª serie. — Handicap para ganadores. — Inscripción: \$ 60. — Premio: \$ 6.000 al 1.º

A. Valdivia	No corre	1 Felido	56 6	Falkland	Alfonso	Rolo banda v. m. g. negro	Bellavista
J. Cavleres	A. Gutiérrez	2 Sallina	56 9	Salpicion	Birdes Grove	Azul banda y g. roja	P. Rojas R.
F. Peraila	L. A. Morgado	3 Cara o Cruz	54 8	Kodak	Valgrania	Verde m. v. g. roja	J. Jorquera
A. Aguilera	J. Molina	4 Como no	53 3	Firmament	Como se llama	Verde braz. y g. r. g. n.	F. Henríquez
E. Sepúlveda	S. Solís	5 Merlotia	53 10	Hussard	Marsellesa	Naranja, m. v. g. rosado	Tarapaca
U. Verdugo	J. Herrera	6 Amparo	51 1	Commuter	Antioquia	Gris perla y am. en r. g. n.	J. Besa
C. Ruz	R. Demoso	7 Hujal Verde	51 5	Maldosta	Amoroso m. bl. m. g. az.	Café m. bl. m. g. az.	E. Convento
D. Sandoval	E. Canales	8 Florentina	49 10	Almodovar	Verde m. v. g. amar.	Café m. bl. m. g. az.	Viejo Verde
L. A. Farada	L. A. Bravo	9 Cachafaz	49 4	Almodovar	Negra y am. en r. g. negra	Gris perla y g. r. azul	L. A. González
S. Ponce	L. Leyton	10 El Manzano	47 8	C. Rojo			Monte Patria

**TERRENOS**  
Para Poblaciones

La Caja de Seguro Obligatorio acepta proposiciones de compra por más o menos 450.000 metros cuadrados de terrenos ubicados en espléndida situación, en Ñuñoa.

Las ofertas se recibirán únicamente hasta el 26 del presente mes.

Datos y antecedentes, en: Morandé 107, Sección Propiedades, 12 piso.

*"Haz tu lo que quieras, que conmigo me lo compras donde quieras"*

**AHUMADA y MONEDA**  
TEL. 80976

**Cepille sus dientes con Perlan**

Segunda carrera: Vistaral.  
Tercera carrera: Descuido y Doradita.  
Cuarta carrera: Tira.  
Quinta carrera: Degal.  
Sexta carrera: Peneu.  
Septima carrera: Felido, Meritoria y Amparo.  
Octava carrera: Americazita, Sugar Fly y Florentina.

**Informes METEORO-AGRICOLAS**

SEÑOR AGRICULTOR:  
Solicite el servicio de informes meteorológicos del Observatorio del Salto, y no tendrá contratiempos en sus trabajos.  
PIDA DATOS A: CASILLA 130 — SANTIAGO

**PETICION PROPUESTAS PUBLICAS**

DIRECCION GENERAL DE OBRAS PUBLICAS  
Departamento de Caminos  
SECRETARIA

**PETICION PROPUESTAS PUBLICAS**

En virtud del decreto del Ministerio de Fomento N.º 2.545, de fecha 12 del presente, ...  
PIDENSE PROPUESTAS PUBLICAS para la pavimentación del Camino Troncal de Viña del Mar a los Andes, Sección Limache a Quillota, las que se abrirán el martes 5 de enero próximo, a las 3 P. M., en la Sala de Despacho del Director del Departamento de Caminos.

Bases, presupuestos y demás antecedentes pueden los interesados consultarlos diariamente en la Sección "Construcción de Caminos" del mismo Departamento.

Santiago, diciembre 22 de 1936.  
EL DIRECTOR DEL DEPARTAMENTO DE CAMINOS.

**PETICION PROPUESTAS PUBLICAS**

DIRECCION GENERAL DE OBRAS PUBLICAS  
Departamento de Caminos  
SECRETARIA

En virtud del decreto supremo N.º 2.564, de fecha 15 del presente, ...  
PIDENSE PROPUESTAS PUBLICAS para la construcción de la variante "Lo Valdivia", en el camino de Lontué a La Costa, las que se abrirán el miércoles 6 de enero próximo, a las 3 P. M., en la Sala de Despacho del Director del Departamento de Caminos.

Bases, presupuestos y demás antecedentes pueden los interesados consultarlos diariamente en la Sección "Construcción de Caminos" del mismo Departamento.

Santiago, diciembre 22 de 1936.  
EL DIRECTOR DEL DEPARTAMENTO DE CAMINOS.

**PETICION PROPUESTAS PUBLICAS**

DIRECCION GENERAL DE OBRAS PUBLICAS  
Departamento de Caminos  
SECRETARIA

En virtud del decreto del Ministerio de Fomento, N.º 2.526, de fecha de noviembre último, ...  
PIDENSE PROPUESTAS PUBLICAS para la construcción del camino de Laureles a Villarrica, Sección Estación Laureles y Puente Allipén, las que se abrirán el lunes 4 de enero próximo, a las 3 P. M., en la Sala de Despacho del Director del Departamento de Caminos.

Bases, presupuestos y demás antecedentes pueden los interesados consultarlos diariamente en la Sección "Construcción de Caminos" del mismo Departamento.

Santiago, diciembre 19 de 1936.  
EL DIRECTOR DEL DEPARTAMENTO DE CAMINOS.

**DIRECCION GENERAL DE CORREOS Y TELEGRAFOS**

**Aviso Importante al Público**

Se llama la atención del público hacia la conveniencia de indicar en los sobres de las cartas el nombre y dirección del remitente. La atención que preste el público a esta recomendación se traducirá en un beneficio directo para él; pues en caso de que la correspondencia no pueda ser entregada al destinatario, por cualquiera causa, le será devuelta sin dilación, evitándose que pase al rezero, donde al cabo de seis meses es destruida.







CIERRE OFICIAL DE LOS VALORES COTIZADOS AYER EN EL MERCADO BURSATIL

Table with columns for 'Bonos', 'Bancos', 'Mineras', 'Industriales', and 'Agricultivos', listing various securities and their closing prices.

Cambios fijados por el Bco. Central

Table showing exchange rates for various currencies including Dolar, Libra, Franc, etc., as of December 24, 1938.

Informaciones comerciales e industriales del exterior

ACCIONES Y BONOS NUEVA YORK 24. (U. P.) Los valores que se mencionan a continuación se cotizaron a los siguientes precios:

(DE THE UNITED PRESS ASSOCIATIONS Y DE NUESTROS CORRESPONSALES EN EL EXTRANJERO) Atlas Corporation, 16.87. Brazilian Traction, 17.50.

Brasil. 8.8025 centavos por mil. Chile. 3.50 centavos por yen. Japon. 28.59 centavos por yen.

De la Soc. El Tattersall Transacciones a la vista efectuadas en el remate de ayer jueves 24 de diciembre.

Feria del Matadero

Plomo: entrega inmediata, libra 27.10; entrega futura, libra 27.10. Estaño: entrega inmediata, libra 23.22; entrega futura, libra 23.25.

ALGODON NUEVA YORK 24. (U. P.) Los precios fijados por el algodón en el cierre de este mercado han sido los siguientes:

El mercado de valores

Activo y variado mercado en títulos de sociedades. — Importantes operaciones en bonos. — Los precios cerraron firmes

Importantes operaciones en Bonos se registraron ayer en el mercado. Por lo que respecta al movimiento en títulos de Sociedades, la plaza se mostró activa, anotándose conformes de interés en variedad de Bancos, Mineros, un papel de Petróleo y ocho valores industriales.

OPERACIONES EFECTUADAS AYER

Table listing various market operations such as 'La RUEDA', 'FUERA DE RUEDA HASTA LAS 16.30 HORAS', and 'OPERACIONES EN VALPARAISO'.

Memorándum "La Nación"

Diciembre VIERNES 25 Santos de hoy: La Natividad de Nuestro Señor Jesucristo, Anastasio y Eugenio

FARMACIAS DE TURNO

Las siguientes farmacias estarán de turno hasta el 28 del presente: Cruz de Oro, San Pablo 1503; Oxman, San Pablo-García Reyes;

LLAMADOS DE URGENCIA

Asistencia Pública, San Francisco 80, teléfono 28; Posta N.2 de la Asistencia, Maule esquina de Chile, teléfono 85498; Posta N.3 de Asistencia, Casabueno esquina de Compañía, teléfono 83333; Asistencia Pública de Ñuñoa, Villaseca esquina de Irarrázaval, teléfono 63818; Asistencia Pública de San Miguel, Avenida Asistencia Pública de Providencia Manuel Montt 303, teléfono 89535; Prefectura de Carabineros, Moneda esquina de Morandé, teléfono 28; Bombas 25; Prefectura de Investigaciones Teatinos esquina de General Mackenna, teléfono 82218; Asilo de la Caridad, Colón 2030, teléfono 22251; Asilo del Salvador, Avenida Ossa, teléfono 47 (Los Guindos); Asilo Maternal y Maternidad "Carolina Freire" Matutina 760, teléfono 86628; Asilo San Francisco de Paul, Galvaz 334, teléfono 82623; Asilo San Francisco de Regia, Libertad 33, teléfono 81402; Clínica Alemana, Dávila 727, teléfono 84231; Hospital de Niños "Manuel Arriarán" Santa Rosa 1234, teléfono 65128; Hospital San Juan de Dios, Dávalos 768, teléfono 64181; Hospital de Niños "Roberto del Río" Matucana 345, teléfono 81407; Hospital del Salvador, Av. Salvador 64, teléfono 62901; Hospital San Borja, Delicias 160, teléfono 62845; Hospital San Luis, José Manuel Infante 434, teléfono 88849; Hospital Ramón Barros Luco Av. Suñer, teléfono 3204; Hospital Maternidad Susana Pérez de Alvarado, Placer 1327, teléfono

Matadero Municipal

Table showing slaughter statistics for 'Ganado Mayor' and 'Ganado Menor' with columns for 'Boves', 'Novillos', 'Vacos', 'Vivos', 'Vera', 'TOTAL', 'Ganado Mayor', 'Ganado Menor'.

DEFUNCIONES

Aurora Hernández Saavedra, 65 años; Rosa Gómez Núñez, 30; Hilda García Figueroa, 24; Máximo Wolf Kruger, 44; Sara Venegas Vega, 38; Eloisa Ramírez, 74; Juan Durán Montaña, 34; Humberto Vargas Vásquez, 30; Urzula Araya Ojeda, 65; Arturo Santana Sepúlveda, 43; Justo Franco a Sepulveda, 18; Zoila Montenegro, 75; Francisco Tapia Astorga, 24; Josefina Danes, 23; Emma Bascuñán Urbina, 28; Guillermo Vargas Espinoza, 24; María Moraga Sanchoval, 23; Mercedes Lara Valenzuela, 48; Juvenal Alvarado Cabrera, 51; Luis Pino Ortega, 33; Claudia Vera Ruiz, 27; Dolores Peñaflor Barragan, 78; Juan Gutiérrez Mejías, 57; Teresa Ramos Zúñiga, 48; Manuel Cabezas de la Vega, 38; Ricardo Moraga Moraga, 55; Julia Ibáñez Castro, 14; Francisco Valenzuela Flores, 30; Bartolo Delana Zent, 75; Néstor Carter Salgado, 67; Manuel Belmar Morales, 48; Olga Cluñenles Rojas, 32; Luis Navarrete Ramírez, 26; Jaime Caroca Lecaros, 17; y seña y dos menores de un año.

Municipalidad de Ñuñoa Remate

El día 29 del presente, a las 17 horas se rematará en la Posada de la Policía de Ñuñoa, A. Exequiel Fernández, 1025, un lote de terreno, caballos y vacas.

Municipalidad de Ñuñoa Remate

El día 29 del presente, a las 17 horas se rematará en la Posada de la Policía de Ñuñoa, A. Exequiel Fernández, 1025, un lote de terreno, caballos y vacas.

Advertisement for 'Ventajoso Remate' (Beneficial Auction) with details about property locations like 'CASA TRES PISOS INDEPENDIENTES EN CARTAGENA' and 'PISO DE CALLE EL SUSPIRO'.

Large advertisement for 'TARZAN Y LAS JOYAS DE OPAR' (68) by Edgard Rice Burroughs, featuring illustrations of Tarzan and his adventures.