[Fund]ado el 14 de Enero de 1917
[Año] XXII N.o 7,595

LA NACION

(EMPRESA PERIODISTICA "LA NACION" S. A.)

(M. C. R.)

Agustinas 1269 — Casilla
Teléfonos 82222-7
81-D.

EDICION DE 22 PAGINAS

SANTIAGO DE CHILE, LUNES 12 DE SEPTIEMBRE DE 1938

PRECIO EN TODO EL PAIS: 60 CENTAVOS

[Ca]dalso en plena plaza pública funcionaría durante los dos [dí]as de terror que pensaban implantar nacistas e ibañistas

[...] serían ejecutados todos los dirigentes de derecha e izquierda y, en general, cuanta persona se opusiera a sus criminales designios

IBAÑEZ en la Moneda y GONZALEZ VON MAREES en el Ministerio del Interior habrían sido los siniestros amos de la situación

[...]DOS DIAS DE SANGRE LOS NACISTAS PRETENDIAN SOMETER AL PAIS A SU VOLUNTAD.— PERSONAS QUE FIGURABAN EN LA LISTA DE [LA] MUERTE.— ANTE EL FISCAL MILITAR DECLARO AYER EL COMANDANTE DE CARABINEROS DON ROBERTO GONZALEZ, QUE FUE HERIDO EN EL INTERIOR DE LA CAJA DE SEGURO OBRERO.— CINCO DETENIDOS FUERON PUESTOS EN LIBERTAD

[...] que avanza el [...] el atentado revo[lucionario] [...] van apareciendo a [...] investigación mi[...] nuevos aspectos que [...] conocer. Estos [...] trágicos en sí mis[mos] [...] podían haber sido [...] imaginados por la [...] tranquila de los ciu[dadanos]. Como lo informa[...] son obra de una [...] hacia el terroris[mo] [...] agudo. La natura[leza] [...] del sumario im[...] revelen en toda [...] mucho [...] se den a la luz [...] declaraciones de los [...] de ahí que no se [...] cisar algunas y que [...] posible informar so[bre] [...] lo que pode[...] de fuente insos[pechable] [...] revela de cuán [...] ero acaba de sa[...] mediante la ener[...] midad con que el [...] reprimió la rebelión

[...]NES SINIESTROS

[...] amplia información [...] en nuestra edición [...] de la semana [...] a conocer el [...] do por Oscar Ji[ménez] [...] dante de Jorge [González von] Marees y ce[...] revuelta, para [...] Gobierno demo[...] plan, confesado [...] Jiménez, se re[...] mente a los me[...] el movimiento [...] se valdría [...] el poder, y del [...] voltosos sólo pu[...] en práctica una [...]: la toma de la [...] y del edificio de [...] Seguro Obligato[rio] [...] ntación de dos [...] portan los cables [...] eléctrica de alta [...] transmisión por [...] la caída del Go[bierno] [...] la revolución [...] etc. Todo esto [...] desbaratado [...] rno.

[...] plan se refiere [...] nta labor que ha[...] lado durante los [...] días de gobier[no] [...] bañista.

[CUARENTA] Y OCHO HORAS [D]E TERROR

[...] ntes nacistas ha[...] do que domina[...] ción a las 18 ho[ras] [...] do con este segun[...] ha sido revelado [...] nte, apenas caído [...], habría asumido [...] Carlos Ibáñez del [...] ndidato presiden[cial] [...] Alianza Popular [...] Jorge González [...], jefe del nacis[mo] [...] ocupado el cargo [...] del Interior, ar[...] deres dictatoriales [...] jefe de la situa[ción] [...] de Ministro [...] Nacional estaba [...] para el coronel To[...] [...] del Gobier[no] [...] mente instaurado, [...] reacción que en todos los sectores del país, lo mismo en los centros políticos de derecha que de izquierda y en las masas trabajadoras, despertaría su movimiento. Para aplastar toda protesta en forma rápida y definitiva, de manera que ni una sola voz se pudiera alzar en su contra, tenían proyectada la implantación del terror más tremendo durante cuarenta y ocho horas. Los dos días siguientes a la toma del Poder bastarían para ahogar toda voz que no lo aceptara, de cualquier campo que ella viniese

EJECUCIONES EN LAS PLAZAS PUBLICAS

Todo cuanto el cerebro de un hombre normal pueda imaginar en el terreno de la crueldad queda pequeño si se compara con el siniestro plan de los complotados nacistas. Las cuarenta y ocho horas de terror a que hacemos referencia estaban proyectadas de manera tan extraordinaria, que habrían excedido a todo cuanto es posible imaginar. No cabría ni es aceptaria ninguna discusión.

Los nacistas tenían proyectado instalar cadalsos en las plazas públicas, con el objeto de aplicar la pena de muerte, sin más tribunales que el fallo de las tropas de asalto. Las ejecuciones serían tan sumarias que no habría tiempo para una defensa, pues lo que se pretendía era producir la más fuerte impresión en los habitantes. De esta manera, ellos creían, nadie se atrevería a expresar la más leve objeción a sus actos de terrorismo y a sus medidas de gobierno.

Los patíbulos, provistos de hachas, iban a ser instalados en las plazas de Santiago, Valparaíso y las de todas las provincias, donde el Gobierno nacista lo hubiera estimado necesario, para obligar a los ciudadanos a guardar silencio ante sus actos.

LOS CONDENADOS A MUERTE

Es posible dar a conocer, algunos de los nombres que figuran en la lista de los condenados a muerte. Estas listas habían sido preparadas de antemano por los revolucionarios nacistas. En ellas figuraban, en primer lugar, el Presidente de la República, y todos su hijos; Ministros de Estado, Comandante en Jefe del Ejército general don Oscar Novoa; Jefe de la II División, general don Jorge Barí; Director General de Carabineros, don Humberto Arriagada; Intendente de Santiago, don Julio Bustamante; Director General de Investigaciones, don Waldo Palma; Prefecto General de Santiago, coronel don Jorge Díaz Valderrama; Prefecto del Tránsito teniente coronel don Humberto Fuenzalida; los señores Gustavo Ross Santa María y Pedro Aguirre Cerda, los dirigentes de los sectores políticos de la derecha y de la izquierda, y entre éstos don Marmaduque Grove, don Oscar Schnake, don Elías Lafferte, don César Godoy y, en general, todos aquellos dirigentes que tuvieran ascendientes [...] las masas obreras del país.

LISTA NEGRA EN CAUQUENES

Nuestro corresponsal en Cauquenes nos transmitió ayer la siguiente lista negra encontrada en la secretaría de la candidatura Ibáñez en aquella ciudad. Incluye los nombres de las siguientes personas: señor Misaldo Elgueta, político radical doctrinario; Héctor Larraguibel, estudiante universitario; Gastón Elgueta, Gustavo Cabrera Muñoz, director del diario "La Verdad"; Humberto Alvear, estudiante universitario; Isaías Bustamante, dirigente obrero; Baudilio Moraga, empleado; Sergio Alvear, presidente de la Juventud Frentista; Manuel Acevedo y Héctor Rodríguez, de la Juventud Radical; Juan Kotsner y José Rodríguez.

DETENIDOS EN EL NORTE

Nuestro corresponsal en Antofagasta nos envió ayer el siguiente telegrama:

ANTOFAGASTA, 11.— En el vapor "Chile" fué embarcado el dirigente nacista Heriberto Bizama, quien va custodiado por el Inspector de Investigaciones don Guillermo Ossa.

En el mismo barco viaja el comandante de Carabineros en retiro Joaquín Berríos, quien fué detenido en Iquique.

Ambos quedarán a disposición de la justicia en Santiago, por la participación que les pudo haber cabido en la realización del conato revolucionario del lunes 5 del presente. — (Sepúlveda, corresponsal).

LAS ACTUACIONES DEL FISCAL MILITAR

El Fiscal Militar don Arturo Avendaño que instruye el sumario por el conato revolucionario nacista-ibañista del lunes 5 del presente, trabajó activamente en el día de ayer, dictando algunas resoluciones de importancia.

En la mañana, el Fiscal se trasladó a la 8.a Comisaría de la Dirección de Investigaciones, en cuya oficina funciona el Tribunal. El señor Avendaño se dedicó hasta el mediodía a ordenar el proceso, compaginándolo y agregando algunos detalles y declaraciones que se han efectuado hasta el momento.

En la tarde, acompañado de su secretario, visitó el edificio de la Caja de Seguro Obrero donde se desarrollaron los luctuosos sucesos del lunes 5 del presente. El señor Avendaño recorrió todos los pisos del local, especialmente aquellos donde se desarrolló con más intensidad la lucha entre los nacistas y las fuerzas de orden.

DECLARA EL COMANDANTE GONZALEZ

Después de su visita a la Caja de Seguro Obligatorio, el señor Avendaño volvió a la Dirección de Investigaciones cerca de las 16 horas. Momentos después pasó a declarar ante el Fiscal el teniente-coronel de Carabineros, comandante don Roberto González, quien dirigió las fuerzas que lucharon con los nacistas en la Caja de Seguro Obligatorio y que fué herido de un balazo, en los momentos en que se acercaba a los sublevados cuando estos ofrecieron rendirse.

Según hemos podido informarnos, el comandante señor González habría dado a conocer importantes detalles relacionados con la lucha que se desarrolló en el interior del edificio de la Caja de Seguro Obligatorio, y sobre la actuación de los carabineros en estos sucesos.

La declaración del comandante señor González duró desde las 16 hasta las 19 horas.

CINCO DETENIDOS EN LIBERTAD

En las últimas horas de la tarde, por resolución del fiscal, fué puesto en libertad Jesús Fernández, empleado de la Caja de Seguro Obligatorio, quien se encontraba en el subterráneo del edificio en los momentos en que se produjo la lucha, en vista de que el detenido habría probado su ninguna participación en el movimiento revolucionario de los nacistas e ibañistas.

En la noche, el fiscal ordenó también fueran puestos en libertad los detenidos Ruperto Rosales, Wenceslao Carvallo, Abraham Vallejos y Carlos Espinoza, por no haber méritos para proceder en su contra.

Poco después de las 23 horas, el fiscal militar señor Avendaño, dió término a su actuación de ayer, para continuar los interrogatorios en las primeras horas de la mañana de hoy.

SE ESPERA DETENER HOY A ZORRILLA

El personal de Investigaciones que ha sido destacado para detener a Enrique Zorrilla Concha, trabajó ayer intensamente para ubicar el paradero del prófugo.

Como se recordará, Zorrilla es un estudiante nacista que formaba parte del comando del complot que se preparaba.

En casa de Zorrilla, en la calle Ministro Carvajal, la policía encontró los aparatos de radio con que el comando nacista se comunicaba con los sublevados de la Caja de Seguro Obligatorio y transmitía noticias alarmantes a todo el país.

Según hemos podido saber, la policía tendría ya la pista que permitirá ubicar el lugar en que se oculta Zorrilla, al que se espera detener en el día de hoy.

HOY SE ENTREGARA INFORME SOBRE EL ARMAMENTO

Durante el día de ayer, el perito balístico, designado por el fiscal militar, mayor don Elías Ducaud, asesorado por el capitán señor Mezzano, trabajó activamente en el informe que deberá entregar al señor Avendaño, sobre la calidad y procedencia del armamento que tenían los nacistas y que se encontró después de la refriega en la Caja de Seguro Obligatorio y en la Universidad.

Como lo informamos ayer, los elementos nacistas-ibañistas contaban con abundante material de guerra: ametralladoras de tipo moderno, fusiles, bombas y una gran cantidad de pistolas y revólveres. Este armamento se encuentra en poder del perito, mayor Ducaud en el Pabellón de Balística de la Fábrica y Maestranza del Ejército.

El informe a que hacemos referencia será entregado posiblemente hoy al fiscal por el mayor señor Ducaud.

El Ministro del Interior, D. Luis Salas R. presentó ayer renuncia de su cargo a S. E.

DICTADA LA LEY DE FACULTADES EXTRAORDINARIAS ESTIMA QUE PROCEDE DEJAR AL PRIMER MANDATARIO EN LIBERTAD DE ACCION

En su renuncia, el señor Salas Romo dice a S. E. que si no se hubiera procedido con la decisión y rapidez conocidas, "sería imposible calcular ahora las terribles consecuencias que habría sufrido la población en manos de los descontrolados elementos que iniciaron el movimiento y de los demás que no alcanzaron a actuar, precisamente por la rapidez con que este fué contenido y dominado".— Confirma la satisfacción con que vió actuar al Ejército, Carabineros e Investigaciones en defensa de la Constitución y las leyes

Una reunión de Ministros habrá hoy a las 10 horas

El Ministro del Interior, don Luis Salas Romo, presentó en la tarde de ayer la renuncia indeclinable de su cargo al Excmo. señor Alessandri.

El Presidente de la República tomó conocimiento de la renuncia del señor Salas Romo, y le pidió que continuara a cargo del Ministerio del Interior en el carácter de dimisionario.

Damos a continuación el texto de la carta renuncia enviada a S. E. por el señor Salas Romo:

"Santiago, 11 de septiembre de 1938.— Excmo. señor:

En circunstancias bien difíciles fuí llamado por V. E. para colaborar en sus tareas de Gobierno desde el Ministerio del Interior.

El trabajo no ha sido fácil y he puesto en él mis mejores esfuerzos con el máximum de interés y de lealtad.

En el desempeño del cargo y por tratarse de una época de apasionantes actividades políticas y electorales, he debido, seguramente, herir muchos intereses y producir muchas molestias. Pero, en todo momento, he procurado ser correcto y justo.

Fuí siempre contrario al uso de facultades extraordinarias, pues siempre fueron solicitadas sobre la base de conjeturas más o menos fundadas; pero, en presencia de la realidad trágica del día 5 del presente mes, no pude desentenderme de requerir a V. E. para el envío del correspondiente Mensaje.

La votación producida en la Cámara política ha justificado esa petición y, de consiguiente, mi actitud en frente de los sucesos revolucionarios.

Estimo cumplida mi misión con la dictación de la ley de facultades extraordinarias y, en mi concepto, procede dejar a V. E. en plena libertad para el manejo de la cosa pública en este nuevo aspecto.

Excusará V. E. que agregue en una renuncia dos palabras sobre un hecho trascendente y que agita profundamente la opinión de todos los ciudadanos.

Producidos los primeros hechos del día 5, era muy difícil orientarse en el aspecto de la situación que se producía, y solamente, cuando ellos se generalizaron, pudo la opinión percatarse de que se trataba de un movimiento de sedición.

La fina sensibilidad de V. E. permitió al Gobierno apreciar desde el primer instante la realidad y afrontar desde luego las situaciones, adoptando las medidas necesarias para semejante eventualidad.

Si estas medidas no hubieran sido tomadas con la rapidez y decisión conocidas, sería imposible calcular ahora las terribles consecuencias que habría sufrido la población en manos de los descontrolados elementos que iniciaron el movimiento y de los demás que no alcanzaron a actuar, precisamente por la rapidez con que el movimiento fué contenido y dominado.

No se atenúan los efectos del movimiento revolucionario, con la excusa generalizada con tanta candorosidad en cuanto se asevera que los jóvenes que lo iniciaron ignoraban de qué se trataba, pues es precisamente característico y esencial en todo movimiento revolucionario que sólo tienen sus jefes conocimiento de lo que se prepara o va a ocurrir. Los demás obedecen.

Me complazco en confirmar en esta renuncia la satisfacción inmensa con que, como chileno, he visto al Ejército, Carabineros e Investigaciones, hacer honor a sus juramentos y cumplir lealmente la obligación de entregarse en defensa de la Constitución y de las leyes.

Para V. E., como para todos los chilenos, es sumamente doloroso constatar la pérdida de tanta vida joven sacrificada en aquella oportunidad; pero un ineludible deber de salvación del régimen, obligaba a la autoridad a tomar las medidas que debió tomar, y sólo el ofuscamiento que produce la pasión política o un sentimiento de odio ha podido permitir explotar los sucesos pasados para encontrar defectos a la actuación del Gobierno o de sus funcionarios, con olvido voluntario del fin que se perseguía y que era preciso de modo absoluto alcanzar, y del momento difícil en que se actuaba.

Ruego, pues, a V. E. se sirva aceptar la renuncia indeclinable del cargo de Ministro del Interior con que V. E. tuvo a bien favorecerme; le quedo profundamente agradecido de las constantes e inalterables pruebas de deferencia con que V. E. tuvo a bien distinguirme, y le reitero las seguridades de mi más alta consideración.

Dios gue. a V. E.— (Fdo.): **Luis Salas R.**"

REUNION DE MINISTROS HABRA HOY

Según se nos informó ayer, los Ministros de Estado han sido citados a una reunión que se efectuará hoy, a las 10 horas, en el gabinete del Ministro del Interior.

En esta oportunidad, los Secretarios de Estado considerarán la renuncia presentada por su colega el señor Salas Romo, y resolverán la actitud que les corresponda frente a esta situación.

OPINION NACIONAL REPUDIA LA CRIMINAL INTENTONA NACISTA

Los diarios de todo el país, sin distinción de ideologías, condenan los trágicos sucesos provocados por los elementos nacistas e ibañistas.— Califican la asonada como un atentado a las instituciones democráticas de la Nación

REITERAN SU ADHESION A LOS PRINCIPIOS REPUBLICANOS

[...] edición de ayer ini[ciamos la] [p]ublicación de edito[riales de] diversos diarios del [país en que] se condena en [duros] términos la aso[nada] [...]ta del lunes 5 [...] continuación los co[mentarios de] otros órganos de la [prensa nacion]al sobre el mismo [...]

[A]TENTADO INAUDITO

[...] de Valparaíso (con[servador]) [...] editorial del día [...] conato revolucio[nario] [...] esta capital y di[ce] [...] timientos de adhe[sión] [...] cipios republicanos [...] en estos ins[...] [illegible] [...] de pueblo [...] nobles [...] fragio popular [...] actitud provo[...] grupos de oposición [...] es ha vis[to] [...] con frío des[...] las fatales [...] producir en [...] del atentado [...] debía quedar [...] y eficaz [...] de [...] constitucional [...] al Gobierno [...] Interior [...] los medios que le [...] Constitución. Pero n[o] [...] también en estas [...] porque las ins[tituciones] [...] ponerse en prác[tica] tienden a la salvación pública, al mantenimiento de la República, a la conservación de nuestras conquistas democráticas, que aseguran la convivencia en nuestro suelo de un pueblo hecho a respirar el aire de la libertad y que ofrece en la América un ejemplo de alto civismo republicano.

En las actuales circunstancias, termina, expuesto el país a sumirse en la anarquía y el desorden, y a desquiciar todo anhelo de trabajo y progreso, no ha de faltar al Gobierno ese apoyo y estímulo de todo ciudadano de verdad.

HONDAS ENSEÑANZAS

"El Mercurio" de Valparaíso (independiente) del día 7, comentando los sucesos del lunes último, dice que si en realidad él pudo causar sorpresa y estupor en un comienzo, la verdad es que apenas esclarecidas las informaciones, en todo el país las gentes no perdieron o cambiaron su tranco habitual.

Señala todos los daños que el mencionado movimiento pudo ocasionar a la República, y expresa que es una consoladora lección que sin esfuerzos fluye de esta descabellada tentativa de subvertir el orden público y de derrocar al Gobierno legítimamente constituído, es el excelente espíritu de disciplina acusado frente a ella por las Fuerzas Armadas de la República; por el valeroso Cuerpo de Carabineros y por el Ejército, como nunca disciplinado y eficaz.

Tan digna actitud, agrega, única, por otra parte, compatible con la naturaleza de estas instituciones y con sus viejas y honrosas tradiciones, importa, en el fondo, el mentís más rotundo y más valioso a las insensatas suposiciones, circulantes hasta hace días en el revuelto mundillo de los políticos revoltosos y de los conspiradores profesionales suposiciones ligeras e infundadas que hablaban otra vez de condescendencias y de apartamiento de sus deberes en lo que a las fuerzas armadas se refiere.

Finalmente, toca decir, añade, que, si conforme a esto que ahora ha sucedido, cabe esperar que dejen mañana los agitadores profesionales de fiar esperanzas exageradas en la ayuda de las Fuerzas Armadas para trastornar el orden público, confiado precisamente a su cuidado por la Constitución de la República y la inequívoca voluntad de la nación, cabe asimismo aguardar que dejen los mismos de estar mezclando en sus criminales aventuras a la entusiasta e inexperta juventud del país.

Se sabe, prosigue, desde hace tiempo, que una sistemática prédica inflamada de odios y especie de mentiras, viene gritándose a sus oídos.

Loca empresa de guerra, dice, que ya ha tenido un desenlace triste, 50 muchachos o más, idealistas todos, han caído trágicamente en la refriega, mientras los jefes arengadores se ocultaban cautamente a la distancia, egoístas y cobardes.

DOLOROSA LECCION

"La Estrella" de Valparaíso (independiente) del día 6, editorialmente, se refiere a que lo ocurrido el lunes en esta capital, en esa ciudad fué observado como si el desenlace de los sucesos estuviere ocurriendo en un país extraño, a muchos kilómetros de Santiago.

Manifiesta que esto se explica, porque ese puerto se ha caracterizado siempre por su buen sentido, rechazando siempre toda clase de atentados contra el orden, de cualquiera naturaleza o sector político de donde ellos provengan.

Dice que al principio hubo alarma entre la gente que se preocupa de su trabajo, pero que esa sensación se desvirtuó pronto al saberse que el Gobierno había sofocado el motín civil con toda entereza y energía.

Es una lástima, sí, agrega, que hayan perecido personas, sobre todo jóvenes, muchos tal vez, ignorantes de las verdaderas maquinaciones de los que dirigen estas cosas, que casi siempre ponen sus cuerpos a buen recaudo.

Sirva lo sucedido, termina, de lección para los que se aventuran por el camino de la ilegalidad y de la sangre; para los que sin banderas que representen ideas respetables o actuando contra el propio interés de ellas, se lanzan por el atajo a la grupa de las vidas ajenas, sembrando de dolor tan extraviado camino.

DEBERES DEL MOMENTO

"La Patria", de Concepción (conservador), del día 7 en su editorial, se refiere a que pasada la estupefacción de los primeros momentos, ante los graves acontecimientos del lunes último, pueden apreciarse con mayor claridad los hechos y la criminal actitud de los jefes del movimiento revolucionario.

Declara que se trata de elementos nacistas, en su mayoría de provincias, los que fueron inicuamente lanzados a la muerte por jefes irresponsables, que no titubearon en aprovecharse de la inexperiencia y fanatismo de jóvenes de corta edad para el logro de criminales y vergonzosos propósitos.

Dice que mientras los muchachos hacían el sacrificio estéril de sus vidas, fueron cobardemente abandonados por esos mismos jefes que cómodamente ocultos, no sólo permitieron su sacrificio inútil, sino que los alentaban con comunicaciones radiotelefónicas para prolongar una resistencia inútil, ante la esperanza de refuerzos militares que nunca llegaron.

Manifiesta que la magnífica lealtad y decisión con que las Fuerzas Armadas respondieron en todo momento a los requerimientos de la autoridad legítima, dejaron de manifiesto la absoluta carencia de base de tales esperanzas y la criminal actitud de esos jefes que enviaron a jóvenes muchachos a la muerte.

Tiene expresiones durísimas para condenar la actitud de González von Marés, y lamenta el subido número de muertos habidos en esa dolorosa jornada, imposible de evitar por lo demás, ya que se trataba de defender la tranquilidad del país ante elementos armados que empezaron por asesinar a mansalva a modestos servidores de la colectividad.

Reconoce que el desarrollo de los sucesos, deja de manifiesto la organización de un plan perfectamente organizado de desórdenes, que debían culminar con el derrocamiento del Gobierno al servicio de las ambiciones del señor Ibáñez.

Comenta que éste ha negado su participación, no obstante su insólita actitud de trasladarse a una unidad militar, bajo el pretexto de pedir amparo. No encuentra admisible que en momentos de conmoción política pretende buscar asilo en cuarteles militares.

Más lógico es suponer que el objetivo de su visita obedecía a propósitos subversivos que justifican plenamente su detención y la de otros destacados dirigentes de su candidatura presidencial, a quienes hay el derecho de creer implicados en los sucesos.

En todo caso, prosigue, su actitud basta para acusarlo como participante en la intentona y para que, en el caso que tal participación se compruebe, se le aplique todo el rigor de la ley. Este rigor, agrega, debe ser también aplicado ejemplarmente a González von Marées, como responsable de cada disparo hecho por sus adeptos.

Manifiesta que el Gobierno ha dado muestras de energía y serenidad ante los acontecimientos y que en resguardo de la dignidad ciudadana y democracia, el Congreso debe otorgarle las facultades extraordinarias por él solicitadas.

HECHOS CONDENABLES

"La Prensa" de Osorno, (independiente) del día 6, en su editorial, refiriéndose a los sucesos del lunes, manifiesta que ese conato revolucionario, inspirado por políticos que sólo buscan satisfacer sus ambiciones personales arrastrando a la muerte a ciudadanos que bien dirigidos pudieran ser útiles a la República, perturba la tranquilidad nacional, afecta al normal desarrollo de las actividades y nos conduce a graves trastornos económicos que el país deberá pagar más tarde con funestas consecuencias.

Expresa que se ha hecho tabla rasa de la cordura y del patriotismo del deber sagrado de ate-

(PASA A LA PAGINA 10)

PAGS.

DEL EXTERIOR:

Hitler decidirá hoy el giro de la situación política de Europa... 7
El Premier británico y sus Ministros estuvieron ocupados ayer todo el día... 7
Checoeslovaquia está convencida de que hoy se decidirá su suerte... 6
60.000 hombres habría perdido el Gobierno en la ofensiva del Río Ebro... 6
Los japoneses enviaron 80.000 hombres de refuerzo a las tropas que avanzan sobre Han-Kow... 8

DEL INTERIOR:

Un cariñoso homenaje a S. E. rindieron los demócratas en la manifestación al señor Estay... 9
Aprobada por el Senado, hoy será promulgada la ley de Facultades Extraordinarias... 9
Un significativo homenaje al candidato nacional señor Ross rindieron electores nortinos... 9
La Escuela de Derecho reiniciará clases en su nuevo edificio el día 5 de octubre... 11
Grandes proporciones alcanzó homenaje rendido ayer en Pocuro a la memoria de Sarmiento... 10
Espectacular huída de dos individuos que habían cometido un robo provocó sensación en el barrio Providencia... 11

AVISOS ECONOMICOS CLASIFICADOS

BARRACA DE FIERRO
Hinze y Boslelmann
[redacted] Chacabuco 61
TELEFONO 45369
Fierro

Indice de avisos económicos clasificados

1.—Alhajas, monedas y antigüedades
2.—Automóviles, compraventa.
3.—Neumáticos y accesorios.
4.—Rodados en general.
5.—Arriendos buscados:
—Casas. chalets.
—Departamentos, piezas.
—Locales y oficinas.
6.—Arriendos ofrecidos:
—Casas, chalets.
—Departamentos, piezas.
—Locales y oficinas.
—Garages.
7.—Turismo y veraneo.
8.—Articulos para deportes.
9.—Arboles, plantas y flores
10.—Armas, caza y pesca.
11.—Articulos de escritorio, librerías e imprentas.
12.—Abarrotes y comestibles
13.—Aves, animales y talajes
14.—Belleza y peluquería.
15.—Compraventas varias.
16.—Sastrerías e indumentaria.
17.—Diversos
18.—Educación e instrucción.
19.—Profesionales varios.
20.—Empleados ofrecidos:
—Profs. Parts.
—Domésticos.
21.—Empleados buscados:
—Profs. Parts.
—Domésticos.
22.—Estatutos sociales.
23.—Frutos del país.
24.—Hoteles y restaurantes. Residenciales y pensiones.
25.—Modas, interés para el hogar.
26.—Metales y minerales.
27.—Mudanzas y transportes.
28.—Muebles y menajes en general.
29.—Materiales de construcción.
30.—Máquinas registraderas, escribir y coser.
31.—Motores, maquinarias y artículos eléctricos.
32.—Negocios e instalaciones, compraventa.
33.—Operarios y obreros ofrecidos.
34.—Operarios y obreros buscados.
35.—Objetos y animales perdidos.
36.—Propiedades compran:
-Casas, chalets.
—Quintas, sitios.
—Fundos, chacras.
37.—Propiedades venden:
—Casas, chalets.
—Quintas, sitios.
—Fundos, chacras.
38.—Quintas, chacras y fundos.
39.—Productos medicinales y drogas.
40.—Prestamos, acciones, bonos y socios.
41.—Propuestas públicas y particulares.
42.—Personas buscadas.
43.—Permutas.
44.—Radios, pianos, fonógrafos y otros.
45.—Restaurantes y sitios de recreo.
46.—Remates voluntarios.
47.—Citaciones y notificaciones
48.—Talleres y composturas.
49.—Tintorerías y lavanderías.
50.—Articulos sanitarios.
51.—Utiles científicos.
52.—Vinos y viñas.
53.—Remates judiciales.
—Citaciones, Bombas.

AGENCIAS — de — "LA NACION"

PARA LA RECEPCION DE AVISOS ECONOMICOS:

SAN DIEGO 1189.— Teléf. 76035.

Cigarrería y Camisería "El Record".

PORTAL EDWARDS 2748, Cigarrería.

PORTAL EDWARDS 2752. Cigarrería.

SAN PABLO 1515. Almacén de Música

SAN PABLO 3258 Peluquería.

MAPOCHO 2874. Peluquería

PROVIDENCIA 1340 PEDRO LAGOS 1120.

RECOLETA 794. Peluquería "Paris"

ALONSO OVALLE 756. Lavandería

INDEPENDENCIA 319 Agencia de Empleos.

SAN FRANCISCO 102, ESQ. ALONSO OVALLE Librería.

En las Agencias se reciben avisos hasta las 8 P. M.

1) ALHAJAS, MONEDAS Y ANTIGUEDADES

LA ROYAL, ESTADO 56, COMPRA brillantes, esmeraldas, plata, platino, pagando los precios más altos. 22 Sep.

ALAMBRE
CAÑERIA
METAL DESPLEGADO
S.SACK
San PABLO 1179
MORANDE 817

1) ALHAJAS, MONEDAS Y ANTIQUEDADES

COMPRAMOS JOYAS, ORO, platino, brillantes, esmeraldas, pagamos altos precios. Huérfanos 1121. Teléfono 86747. 12 Septiembre.

¡¡¡ORO, JOYAS, BRILLANTES; platino, plata, monedas antiguas, necesitamos. Pagamos precios increíbles!!! Bandera 72. 20 Sep.

ARGOLLAS ORO 14 Y 18 KIlates, macizas, grabadas, desde 99 par. San Diego 780. Relojería Sportman. 30 Sep.

¡¡¡CASA REAL!!! ORO, JOYAS, brillantes, fantasías compraventa, composturas. Transformaciones. Compañía 1025 (frente Teatro Real). Teléfono 65855. 7 Oct.

2) AUTOMOVILES, COMPRAVENTA

¿QUIERE COMPRAR O VENder su automóvil? Cortés, Delicias 1363. 25 Sep.

DUEÑO "CITROEN": PARA reparaciones, repuestos. Garage Sierra Bella 1275. Atendido por Gilberto Zamorano, ex mecánico del representante Citroen. 30 Sep.

PARA COMPRAR, VENDER O cambiar su automóvil, diríjase a Lihn Vergara y Cía. Ltda. Delicias 1705. Teléfono 69687. 1 Oct.

AUTOMOVILES "ADler", los últimos modelos, véalos en la agencia general: Delicias 2656. 30 Sept.

FORD 1937, 60 H P. CERRADO, cuatro puertas, flamante, vendo. Santa Elena 1475. 12 Sep.

CAMION FORD V-8 1935. ESTado, funcionamiento garantidos, vendo por liquidación. Agustinas 972, oficina 811. 12 Sep.

NASH SEDAN NUEVO vendo de ocasión. Compañía 1312. 24 Sep.

3) NEUMATICOS Y ACCESORIOS

MAQUINARIAS PARA GARAges Alemite, Curtis, Von Norman, Blackhawk, Stanley, King, Milford, Weaver y otras, gran existencia. Consúltenos. Solicite catálogos. Herman Hnos. y Cía. Ltda., Delicias 1850. 29 Set.

VULCANIZACION
ELECTRICA GOODYEAR
Av. B. O'Higgins 1905.
Vulcanización y recauchutaje.
Compra y venta de neumáticos usados
Se remite a provincias contra reembolso.
1.o Oct.

CARGA Y ARREGLO DE BAterías. Se prestan electricidad general. Morandé 984. Teléfono 63608. 16 Sept.

4) RODADOS EN GENERAL

COCHE 4 RUEDAS, PESCANTE alto eje patente. Delicias 3484. 12 Sep.

BREACK CABALLOS PARA 20 pasajeros véndese, 1,500 pesos. Torreblanca 1061. 12 Sep.

5) ARRIENDOS BUSCADOS

CONTRA RESFRIO: ¡¡OBLEAS Chinas Li-Wu-Pat!! 25 Sept.

6) ARRIENDOS OFRECIDOS

$ 400 Y 100, DEPARTAMENTOS, en Estado 15, 2.o piso; espléndidos. Llaves ahí mismo. Tratar: Nueva York 52, 4.o piso, oficina 14. 14 sept.

BUNGALOW MODERNO TRES dormitorios, living, comedor, pieza empleada, despensa, garage. Seminario 890, esquina Matta Oriente. 12 Sep.

ARRIENDO CASA ESQUINA moderna. J. J. Pérez 4898, esquina Urriola. 13 Sep.

450, ARRIENDO BUENOS AIres 223 altos. Cinco habitaciones, hall, dependencias, baño. Tratar: Alfredo Gutiérrez. Huérfanos 1153. 13 Sep.

450, ARRIENDO PORVENIR 664 altos, ocho habitaciones, baño Alfredo Gutiérrez, Huérfanos 1153. 13 Sep.

260, AVENIDA CHILE 1116, CAsa cinco habitaciones, hall, patio. Tratar: Alfredo Gutiérrez, Huérfanos 1153. 13 Sep.

ARRIENDANSE REGIAS CAsas altos. Molina 20. 15 Sep.

CASITAS DOS TRES PIEZAS arriendo $ 140-180. Lastra 1362. 13 Sep.

4 razones

BATAS EN CHANTILLY DE SEDA CON LANA COLORES PARA PRIMAVERA $ 198

BATAS EN LANA, MODELOS Y COLORES JUVENILES $ 175

TRAJES DE 2 PIEZAS EN LANAS, IMPORTADAS, LO MAS APROPIADO PARA LA PTE. TEMPORADA $ 299

Por las cuales las damas elegantes prefieren vestirse en Casa Massuh:

1.o Por la distinción de sus modelos;
2.o Por sus telas y adornos de mucho gusto;
3.o Por su confección perfecta y muy chic;
4.o Por sus precios que son un verdadero obsequio;

Casa Massuh
ESTADO ESQ. PASAGE MATTE

HOY LUNES

A LAS 4 DE LA TARDE, SE EFECTUARA, EL 1.er SORTEO DE LOS AVISOS ECONOMICOS PUBLICADOS EN LA SEMANA PASADA.

PREMIOS:

CONFECCIONES,
BLUSAS,
CORTES DE SEDA Y LANA,
ECHARPES Y PAÑUELOS,
LANA DE TEJER
ETC., ETC.

18) EDUCACION E INSTRUCCION

ACADEMIA CORTE, CONFECción, sombreros, flores. juguetería, peluquería, manicure. Ahumada 358. 16 Sep.

ACADEMIA DE CORTE ITAlia. Cursos especiales para sastres y modistas. Plan estudio, informaciones, inscripciones. San Antonio 74. Clases empezarán 1.o octubre. 12 Sept.

ESCUELA TECNICA, ENSEñanza superior profesional francesa. "Suzanne Rousset", fundada en 1927. Reconocida, autorizada, enseñanza rápida; corte, sombreros, flores, peinados artísticos, mecánica dental, dactilografía, etc.; cursos nocturnos y por correspondencia; pensionado interno, serio. Matricúlese solamente en Agustinas 879. 15 sept.

20) EMPLEADOS OFRECIDOS

OFRECESE SEÑORITA SERIA de 18 años, con conocimientos de humanidades, para cualquiera ocupación decente, absoluta seriedad: M. C. S., Prieto 2028. 20 Sep.

JOVEN 27 AÑOS, OFRECESE cobrador casa comercial o industrial, etc. Conocimientos en lo judicial y detectivismo comercial. No tiene pretensiones de sueldo. O. Jiménez, Carmen 1379, casa G. 20 Sep.

21) EMPLEADOS BUSCADOS

EMPLEADA PARA TIENDA DE tintorería. Bilbao 1011, esquina Román Díaz. 12 Sep.

EMPLEADO 17 AÑOS VENDER en jabonería, necesito. Figueroa Larraín 2057. 12 Sep.

REPARTIDOR PAN, NECESIto.— Santa Rosa 2098. 13 Sep.

DOMESTICOS

NECESITO EMPLEADA PARA la mano con buenas referencias. Merced 352. 14 Sept.

JOVEN PARA ASEO PANAdería, necesito. — Santa Rosa 2098 13 Sep.

23) FRUTOS DEL PAIS

BODEGA "CHILE-ESPAÑA", ventas de frutas del país en general, por mayor y menor. 5 de Abril 3453. 16 Sept.

SEMILLON CORAHILA VENDE "Zamudio", Vega Central, recién llegado 12 Sep.

24) HOTELES Y RESTAURANTES

Residenciales y Pensiones

CONTRA RESFRIOS: ¡OBLEAS Chinas Li-Wu-Pat! 25 Sept.

FAMILIA ANGLO - CHILENA arrienda a matrimonio o extranjeros regias piezas calle, asoleadas, c|s. muebles, baño, teléfono. Excelente comida. precios Módicos. República 188. 12 Sep.

RESIDENCIAL DE IZA, LA mejor instalada del barrio. Departamentos a la Alameda, con baño, calefacción central. Cocina española. Delicias 2721. Teléfono 88665. 9 Oct.

REGIA PENSION. ABUNDANte. San Diego 444. 13 Sep.

DOY PENSION DE MESA Y domicilio. Herrera 753. 12 Sep.

PIEZAS, PENSION EXCELENte, honorabilidad. Moneda 741. 12 Sep.

25) MODAS, INTERES PARA EL HOGAR

ESPEJO DE LA MODA. ESPEcialidad en trajes y abrigos; se recibe hechuras finas; se facilita créditos. San Antonio 323. 23 sep.

¿SUS BLUSAS DE SEDA? Vicuña Mackenna 143. 1 Oct.

SEÑORA: YA ES TIEMPO, mande sus muñecas descompuestas al taller especialista. Precios juguetes, cochecitos para muñecas y niños. Esmeralda 875. 24 Sept.

¿SUS SEDAS FINAS FANTAsías? Vicuña Mackenna 143. 1 Oct.

CONTRA NEURALGIAS: ¡Obleas Chinas Li-Wu-Pat! 25 Sept.

¿SUS FINAS MEDIAS DE SEda natural importadas? Vicuña Mackenna 143. 1 Oct.

LAS SEDAS MAS NOVEDOSAS fantasías elegantes exclusividades, fábrica, Vicuña Mackenna 143. 1 Oct.

COLCHONES, REFACción domicilio. Fábrica San Diego 9. Diez metros Delicias. Fono 86259 27 sept.

ROPA INTERIOR CREPE SAtin y seda lavada. Precios más baratos. San Martín 47. 15 Sep.

SEDAS Y GENEROS DE ALgodon para batas. Popelinas, y medias y toda paquetería. San Martín 47. 15 Sep.

S. SACK
FIERRO
SAN PABLO 1179

52) VINOS Y ...

¡SEÑORA! ENCERE ... económicamente ... claraboyas, barnices ... lados. Fono 81...

SEÑORA: COMPRE ... das directamente ... Vicuña Mackenna 1...

ELIMINE LOS ... rios, economice ... lo comprando ... de calidad directamente ... Fábrica. Vicuña M...

FOTO VERA ... 560. Comuniones ...

REVOLUCIONAMOS ... dustria de la seda ... creaciones novedosas ... Vicuña Mackenna 14...

¡¡¡MADAME LOBE... Diego 219. Para ... 50 o|o rebajada ... 200; trajes sastre ... hechos y sobre medida ... cias contra reembolso...

¡¡¡MADAME ALICE ... Domingo 810, al ... tonio. Nuevo local ... ja en abrigos ... nacionales, importados ... terior, medias de ... provincia contra re...

28) MUEBLES Y MENAJES EN GENERAL

¡¡¡OCASION VENDO ... blados dormitorios, ... muebles sueltos ...

POR CAMBIO DE ... do muebles y útiles ... dres Bello 326.

¡¡ATENCION!! CO... muebles nuevos o usados ... sion, Máquinas "Singer" ... des facilidades para ... te: San Diego 1877.

CONTRA GRIPPE: ... Chinas Li-Wu-Pat!!

POR AUSENTARME ... regalo todas las ... muebles. ¡¡¡Aprovechen ... cias 1158.

¡¡NO PAGUE EL ... Aproveche la gran ... dación de muebles ... nos, estilos últimos ... que ofrece Fábrica ... Delicias". Oportunidad ... ra comprar baratísimos precios. ... 3035.

¡¡¡ MUEBLES MO... Enchapados, imitados ... sísimos estilos, dormitorios ... medores, hall. Facilidades ... liberales. San Antonio ...

MUEBLES PARA C... olvidar. Carmen 461 ...

$ 350. DORMITORIO ... $ 580, amoblado comedor ... salita, escritorio, ... ger, marquesa, catre ... llas, ropero $ 140 ... gentisimo. Lira 933.

¡¡NOVIOS!! ¡SE... Amueblen su casa ... gancia y confort ... mo precio, con ... clidades. sin recargo ... blería Rosenblatt ... ra 539.

LAMPARAS MODE... lágrimas; artículos ... precios bajos. Del...

FAURE: UTILES ... para cocina. Carmen ...

¡BARATISIMO! ... mitorio, comedor, ... derna, ... Carmen 790.

29) MATERIALES DE CONSTRUCCION

CEMENTO MELON ...

FIERRO ACANALADO ... nizado. Morandé 817 ...

ZUNCHOS LISOS ... dos, donde Sack.

PINTURA EN PA...

FIERRO REDONDO ... trucción. Sack.

FIERRO GALVANIZADO ... so. San Pablo 1179.

RODOLFO ... HAMMERSLEY ... Agustinas ... Esquina ... Frente Banco ... CASILLA 3898, ... SANTIAGO

6) ARRIENDOS OFRECIDOS

CERCA CASINO, VIÑA, ECUAdor 50, arriéndase espléndido chalet amoblado, cinco dormitorios, corta o larga temporada. Tratar: Hotel Royal, Departamento 99, Valparaíso. 13 Sept.

RODEO EN SAN BERNARDO, con motivo del rodeo que tendrá lugar en ese pueblo, los días 18, 19 y 20 del presente, se arriendan locales para las ramadas. Inscripción en la Municipalidad. 13 sept.

Locales y Oficinas

ARRIENDO LOCAL NUEVO. Cumming 443. Tratar: Catedral 2296. 12 sept.

$ 100, GARAGE A LA CALLE, independiente, luz y agua. Santo Domingo 2078. 13 Sep.

8) ARTICULOS PARA DEPORTES

FABRICA MESAS PING PONG. Arturo Prat 571. 19 Sep.

9) ARBOLES, PLANTAS Y FLORES

EUCALIPTUS GLOBULOS, CIpreses Macrocarpas, especial para cerca y toda clase de frutales, entrega inmediata. Criadero Santa Marta. San Diego 2299, esquina Placer. 1.o Oct.

PENSAMIENTOS DOBLES, PRImera clase, desde $ 10 el ciento, vendo. Avenida M. Montt 1079, Providencia. 13 Set.

SEMILLERIA VALENZUELA. Mercado Central. Ofrece muy bajos precios semillas hortalizas y flores. Plantas camotes, tomates, champas espárragos. Despacho provincia contra reembolso. 15 ep.

ARBOLES FRUTALES, FORESTales, plantas, arbustos, tierra hojas, litre. Ofrece: "Criadero Corrial". Alameda esquina Arturo Prat. El vivero está al lado Estación Renca. 19 Sep.

ACERO
OCHAVADO, CUADRADO Y REDONDO PARA MINAS
PRECIOS BAJOS
S. SACK
SAN PABLO 1179
MORANDE 817

9) ARBOLES, PLANTAS Y FLORES

EL MEJOR MES PARA SEMbrar: pastos raygrass, Pacey y lawngrass, poa pratensis, semillas de hortalizas, flores en paquetes y por kilos; herramientas, abonos, etc., ofrece: Semillería Juan Wulle. San Pablo 1038. Teléfono 60725. 21 sept.

PLANTAS FINAS PUNTO FLOrecer: petunias, tulipas, anémonas, peonías. pensamientos dobles, ofrece varios miles Jardín París-Midi, Avenida M. Montt 1079, Providencia. 15 Sep.

12) ABARROTES Y COMESTIBLES

PAPAYA "BROCKWAY" SIEMpre la mejor. Comerciantes repartidores, buenos descuentos. Teléfono 51833. 14—Sep.

13) AVES, ANIMALES Y TALAJES

CURSOS PRACTICOS DE APIcultura y de avicultura. Están abiertas las inscripciones. Sección Api-avicultura, (Quinta Normal por Portales). 19 sept.

VACAS RECIEN PARIDAS Y preñadas. Vicuña Mackenna 479. "Cisterna". Paradero 27 12 Sep.

COLMENAR VENDESE. TRAtar: Dardignac 120. 12 Sep.

14) BELLEZA Y PELUQUERIA

ONDULACION PERMANENTE: al Croquiñol, sin electricidad, desde 25 pesos. Peluquería de la Cruz. San Antonio 380 13 Sep.

¡¡¡ONDULACION PERMANENte!!! $ 25, sólo 15 días, aceite importado, ondas, risos, sin electricidad. Duración garantida.— Lazo Villacura. Puente 562, 3.er piso. Solicite hora. 27—Sep.

¿CONOCE EL SECRETO DE las rubias? Champoo aclarador "Nandou". Nandou aclara el pelo sin teñir. Pídalo en todas las farmacias. Distribuidor: Bandera 575, Oficina 20. 15 Sep.

OPORTUNIDAD: $ 25 PERMAnente garantizada, bucles artísticos. Ultimos modelitos sombreros, hechuras, transformaciones, precios bajísimos. San Diego 731 24 Sep.

15) COMPRAVENTA VARIAS

CONTRA DOLOR DE CABEZA: ¡¡Obleas Chinas Li-Wu-Pat!! 25 Sept.

TUBOS VACIOS ACIDO CARbónico y manómetros compro. Delicias 1737. 13 Sep.

16) SASTRERIAS E INDUMENTARIAS

SASTRERIA SALAZAR, caballeros, niños Extenso surtido, corte elegante. Precios incompetibles. Visítela. Alameda 2783. 4 Octubre.

CASIMIRES NACIONAles, desde $ 25 metro, importados, $ 55. Depósito directo de fábricas. Alameda 2783. 4 Octubre.

VISTA CON ELEGANCIA Y economía, Sastrería Argentina Grandes facilidades. San Pablo 1279. Tel. 69093. 13 Septiembre.

300 LE COSTARA UN TERNO sobre medida en casimir importado, en Sastrería Arauco. San Diego 971. 30 Sep.

390, TRAJES, ABRIGOS, FOrro seda. Guendelman, sastres San Diego 852, lado Teatro Caupolicán. 23 sep.

SASTRERIA "MODERNA" MIguel Teplizky. Copiapó 1057. Teléfono 51018. Ofrece ternos, abrigos, sobre medida, entregados con $ 100 y 15 semanales. 6 oct.

REINALDO ROJAS B., SAStre cortador primer orden, diplomado en Buenos Aires. Hechuras, 150; viraduras, zurcidos invisibles. Selecto surtido en casimires. Corte, confecciones garantidos. Trajes sastre señoras Santo Domingo 1124. ¡No confundir! Teléfono 64499. 12 Sep.

18) EDUCACION E INSTRUCCION

¡¡¡TRIUNFE UD.!!! ACREDItadas Escuelas Politécnicas "Díaz Gascogne", (fundada 1914). (sin competencia); veinticinco años éxitos. Reconocida Supremo Gobierno. MECANICA DENTAL, MODAS, SOMBREROS, PEINADOS ARTISTICOS, MASAJE, MANICURE, etc. Internado Económico. Diplomas válidos, prestigiados. ¡Apresúrese! Santo Domingo 670. 12 Sept.

18) EDUCACION E INSTRUCCION

APROVECHE ULTIMOS MESES del año.—Aprenda escritura máquina quince días, Contabilidad, taquigrafía dos meses, Aritmética, redacción, ortografía. Cursos nocturnos. Solicite prospectos. Instituto Contabilidad de Chile. Fundado 1922. Santo Domingo 1030. 17 Sept.

MINISTERIO DE EDUCACION Pública.— Escuela de Artesanos de Sastrería, Huérfanos 1524.— Este establecimiento ha abierto su matrícula para la admisión de alumnos. Bases y prospectos en el local de la Escuela, Huérfanos 1524. Enseñanza gratuita. LAS CLASES COMENZARAN EL 21 DE SEPTIEMBRE PROXIMO.—El Director. 20 Sep.

INSTITUTO MORALES MAtus. San Antonio 224. Cursos diurnos, nocturnos, contabilidad, taquigrafía, idiomas, dactilografía, en 15 días. Matrícula abierta. 31 Sep.

DIPLOMESE: PEINADOS, MOdas, sombreros, comercio, telegrafía, dactilografía, taquigrafía. Instituto Tecnico, Rossa 949. 18 Sept.

CLODOMIRO GONZALEZ, CAsilla 842, casa especialista en cuerdas y accesorios para instrumentos musicales. Cañas para instrumentos de viento. Violines. Se remiten reembolsos a provincias. 12 Sep.

ESCUELA TECNICA SUPERIOR Profesional Francesa. Madame Jean Filippi, profesora diplomada París y Buenos Aires. Enseña: Corte, Confección, Sastrería, Corsetería, Lencería, Labores, Sombreros, Flores, Juguetería, Artes decorativas, Mecánica dental, Ondulación permanente, Peluquería completa. Cursos diurnos, nocturnos y por correspondencia. Cursos especiales pe sonas ocupadas; sábado, 3 a 7. Diplomas válidos. Internado confortable. Precios económicos. Pida prospectos. Matricúlese sólo en Delicias 151. Casilla 6059. 19 sept.

APRENDA INGLES CORRECtamente, método propio. Instituto Angloamericano, Huérfanos 1235. 24 Sep.

TAQUIGRAFIA, CONTABILIdad, redacción, dactilografía, un mes. Instituto Comercial. Ahumada 358. 16 Sep.

S. SACK
FIERRO NACIONAL
REDONDO - CUADRADO - PLANO
SECCION ESPECIAL
Sn PABLO 1179
MORANDE 817

LA NACION
Santiago, 12 de sept. de 1938

LA DEFENSA DE LA NACIONALIDAD

vísperas de ser defini-
nte aprobadas por el
las facultades espe-
solicitadas por el Go-
la oposición ha arre-
sus fuegos en contra de
parlamentarios de-
res del orden y de la
de la República. Planí-
pregunta si no es
nte que los jefes res-
estén presos y que
61 cadáveres de sedi-
para que las autorida-
se den por satisfechas
ndan que la chispa
está apagada
siempre.
Demasiado saben ellos,
la estrecha concomitan-
que parecen haber tenido
los organizadores del
que las raíces del
no han sido arran-
todavía. Hace apenas
que comenzó a des-
se la complicada ma-
que estaba tejiendo
contra del Poder consti-
se han revelado hasta
mente las ramas
las que se hicieron
visibles. Han declarado
el juez únicamente, los
dores de la revuelta, y
entre ellos se advierte
meditado propósito de
r la verdad y de seña-
n camino equivocado a
sticia, a fin de dejar a
rto la célula central del
ismo que debía benefi-
con los días de confu-
y anarquía que nos es-
an.
todavía muy poco
o que las dos fracciones
osición, luchando por
eses contrarios, se cul-
n recíprocamente de usar
cios vedados y engaño-
para conquistar el favor
s electores. Eran los días
e no se ahorraron epí-
gruesos para calificar
procedimientos de los
illos adversarios. Pero
día, uno de los núcleos
quedado moral y mate-
ente excluído de las
mas luchas cívicas para
al Primer Mandatario
país. Y es ahora cuando
tra fracción enemiga, la
con más tenacidad ponía
anifiesto los arteros pro-
ientos del nacismo, ha
ido que ya ha sonado la
de recoger la dolorosa
cia, los despojos mise-
del vencido.
Frente Popular, que ce-
erméticamente las puer-
de su Convención a la
za Popular Libertadora,
onsiderar que sus miem-
eran tránsfugas vendi-
indignos de arrogarse la
entación de las clases
lares, ha hecho un pro-
recuento electoral y ha
endido que no puede
dicar los sufragios de
cción que ha quedado
itivamente sin candi-

no desea el Frente Po-
e que se castigue la traí-
a la ciudadanía de los
llos tantas veces denun-
. Son algunos miles de
que es preciso aprove-
en la contienda que se
na. Y sus parlamenta-
de pie para atacar al
rno, tratan a toda cos-
de impedir la acción
va de la justicia, el
sereno de los tribuna-
la sanción del Ejecutivo,
en este caso es la vida
conservación del Estado.
saben perfectamente
el clima de fronda que
con la prédica sub-
, está latente en quin-
mil muchachos,
fanáticos y tan obseca-
los que perecieron
iendo la cobardía de
jefes. Ellos no ignoran
ha enraizado en
suelo una mala se-
tranjerizante; que es
la, porque obedece a
dades políticas que Chi-
noce, y que es cri-
porque arrastra a
chos inconscientes ha-
dades lucrativas, tor-
impulso desintere-
generoso que es la
tica del alma de la
d.
desgraciadamente, la
ejemplarizadora del
y el castigo de los
que aún perma-
emboscados, no se
n sus intereses elec-
de octubre. Y con
audacia que es difícil
no piensan en sus
iones anteriores, se ol-
de su propia ideología
áticos y, lo que todavía
fingen ignorar el
que se preparaba, a
explotar la sangre de
pobres muchachos en-
, a trueque de ganar
os de los demás en los
os comicios.
mente, en el Senado
República, lo mismo
la Cámara de Dipu-
hay una mayoría de
ntarios honestos, que
en su conciencia en
subasta. Y ellos da-
Ejecutivo las faculta-
des que necesita para arrancar la mala semilla y la planta parásita. Son congresales que tienen un alto concepto de su responsabilidad histórica y que no permitirán que el Estado quede inerme en manos de los ambiciosos, de los que, seguramente, no desean el Poder sino para beneficio de sus intereses, aunque sea comprometiendo para siempre el prestigio de la nacionalidad.

ENTRETENIMIENTOS AL ALCANCE DEL PUEBLO

Hace ya tiempo que nos venimos ocupando en estas columnas de la necesidad de procurar al público entretenimientos sanos y cultos, que estén al alcance, no sólo de los favorecidos de la fortuna, sino muy especialmente de las clases modestas.

Cada año, con motivo de la proximidad de las Fiestas Patrias hemos llamado la atención del Municipio sobre la conveniencia de no limitarse a nombrar una Comisión que, generalmente, deja pasar el tiempo en discusiones y, por último, al confeccionar el programa definitivo, cae en la rutina de los años anteriores.

La nota que el Ministro de Salubridad y Previsión, Dr. don Eduardo Cruz Coke, ha dirigido al Alcalde de Santiago tiene, a este respecto, una importancia decisiva y es un feliz augurio de que este año las Fiestas Patrias tomarán el carácter eminentemente chileno y eminentemente popular que siempre han debido tener, para usar los propios términos de dicha nota.

Empieza el Ministro de Salubridad por hacer algunas consideraciones generales sobre la importancia económico-social que tiene el empleo de las horas libres, especialmente de los asalariados.

La salud, el vigor físico y la cultura moral e intelectual de nuestra raza, dependen, en gran parte, de que esas horas destinadas al descanso sirvan, como lo expresa el aforismo de la Conferencia Internacional de Washington de 1919, "para que el organismo se reponga, para que el espíritu se recree y para que se recupere la personalidad olvidada en el trabajo y en el sueño".

"Nada más peligroso para la colectividad, dice el Ministro en su aludida nota, tanto desde el punto de vista económico, como desde el punto de vista social, que la transformación de este reposo en ociosidad, puesto que la ociosidad inclina al vicio y es terreno fértil para que germinen las ideas disolventes".

Toda la estructuración de la Medicina Preventiva esta basada en el aprovechamiento del reposo, como medio de recuperación de la energía orgánica, en preventorios especiales y bajo tratamientos apropiados.

Pero, como apunta muy bien el Ministro de Salubridad, sólo se pueden acoger a este reposo preventivo los que han sufrido en su organismo algún debilitamiento extraordinario o los que experimentan los primeros síntomas de alguna afección que, más tarde, puede transformarse en enfermedad.

Queda, pues, excluído el conjunto social, la totalidad de los que trabajan carecen de fortuna.

Para ellos estima, el Ministro, indispensable organizar entretenimientos sanos y cultos, que los alejen del vicio, el juego, la taberna, etc., los pongan en contacto con la naturaleza; vigoricen su organismo con el deporte y levanten y cultiven su espíritu con la contemplación de la belleza, la música, el teatro, la lectura amena e instructiva.

En esas horas libres es cuando se puede suplir o completar lo que ha hecho rudimentariamente la escuela: la educación de los deseos, de las aspiraciones, que permitirá al individuo esforzarse en el trabajo para obtener una finalidad de mejoramiento, de superación material y moral. Nociones de higiene personal y del hogar; nociones de estética; concepto de los deberes para consigo mismo y para con la colectividad; ventajas del ahorro; respeto por las tradiciones y las instituciones de la Patria.

Mientras se completan los estudios que ha estado practicando al respecto y se toman providencias definitivas para organizar los descansos dentro de estas nobles y provechosas finalidades, el Ministro de Salubridad propone al Alcalde todo un programa práctico de realización inmediata para las próximas Fiestas Patrias.

Contempla ese programa los diversos aspectos que hemos enunciado: almuerzos baratísimos para los obreros y sus familias en los restaurantes populares, que servirán de reunión de cultura y de chilenidad, por los platos escogidos, el buen servicio, la música, las disertaciones, los concursos de bailes y canciones y el aderezo del local.

Funciones especiales en los teatros de barrio, con películas adecuadas, vistas y música chilenas. Fácil acceso y comodidades para que el público pueda contribuir al número más tradicional de las Fiestas Patrias: la Parada Militar.

No olvida el Ministro, en su programa, a los niños, para los cuales estas fiestas deben tener atractivos especiales, y propone al efecto el reparto de once, consistentes en sandwiches, dulces y leche, ese alimento tan indispensable, y que tanto escasea, así a los que concurran particularmente con sus familiares, en conjuntos escolares, con sus maestros, al Zoológico, a los Museos, y demás sitios de atracción.

Es de esperar que el Municipio dejará de mano la rutina de otros años y tomará muy en cuenta estas ideas del Ministro de Salubridad, que le ofrece, además, para su realización todo el concurso del Gobierno que, bajo la inspiración del Excmo. señor Alessandri, se encuentra empeñado en mejorar la condición de los que trabajan.

AMERICA FRENTE AL PELIGRO EUROPEO

Por JOAQUIN EDWARDS BELLO

Los escritores de verdad anticipan muchas cosas, pero no así las explosiones que sus escritos podrán provocar muchos años mas tarde. Así me ha ocurrido leyendo al periodista de las **Cartas Familiares, o Billetes de Paris.**

Eza de Queiroz, ademas de novelista, inventor de vida posible, fué profeta, político, filosofo. Sentado en su silla de Cónsul probó que la mejor excusa de un diplomático consiste en escribir bien. Así pagó la deuda de gratitud a los Braganzas y la deuda en efectivo al presupuesto y al pueblo portugués.

Le criticaban acerbamente sus compatriotas... pero le leían, lo mismo que la Guardia Imperial murmuraba... pero seguía detrás del Bonaparte.

Los escritos de Eza de Queiroz son paginas de esta mañana, frescas como naranjas. **El Times**, en 1914, publicó en editorial un articulo suyo de 1887, donde anticipó la guerra europea, refiriéndose, en pasmosas profecías, al ejército de los aliados y a las arengas Kaiserianas, invocando al viejo Dios alemán.

Habra que hacer un nuevo descubrimiento en escritor tan fecundo y racial como Queiroz, por cuanto los verdaderos escritores son cosmos vivos en los cuales la posteridad ira desentrañando cada dia nuevas ideas y caracteres a causa de los gérmenes proféticos que su exuberancia encierra. Hay tres escritores, de tres diferentes países europeos en la misma epoca, en quienes creemos encontrar un aire de familia. Los tres son espléndidos señores del **XIX**, aprobados en latín e historia, elegantes y aparatosos de presencia. Hombres grandes, forrados en telas fuertes, bien cortadas, y cuellos de pieles. Son de esos caballeros de sombrero de copa —de cúpula— cuyos trajes, a la moda de Londres, duraban treinta años. Eran viajeros y cosmopolitas. Los viajes obraron en sus ánimos a manera de fuerte estimulante, exaltando el valor de la patria común, o Europa. Aparecen unidos en sus escritos por lazos solemnes de unidad europea, blanca. Esos tres caballeros escritores del **XIX** son: el conde de Gobineau, francés; Turgueniev, ruso; Eza de Queiroz, portugues. El lector habrá notado que Turgueniev fué el más occidental de los novelistas rusos. Por lo demás, el tríptico aparece unido en la cultura parisiense. Nunca dejaron de vista la **mesure**, o **sagesse**, de Francia.

El conde de Gobineau está aceptado como padre del movimiento racista actual, cuyos continuadores en Francia batallan bajo la flor de lys y se llaman Bainville, Maurras y Daudet. El movimiento racista francés, galo-romano, monarquista y antisemita, demuestra simpatías hacia Mussolini y el general Franco. Aseguran los racistas franceses que Federico Mistral, idolo de la Provence, anunció el renacimiento del Mare Nostrum latino.

La guerra entre la democracia parlamentaria y el fascismo, se desarrolla solapadamente y en forma berengeriana de parodia, entre los derechistas y los izquierdistas franceses.

En este artículo pretendemos llamar la atención hacia una curiosa coincidencia de ideas aristocráticas y minoristas europeas en ciertos puntos trascendentales de gran política, que si no dieron frutos todavía, podrían darlos de manera impresionante en un futuro próximo. Son preludios coreados por los más selectos pensadores, y en ello estriba su importancia. Examinando ciertos aspectos de literatura europea del siglo **XIX** y de ahora, nos impresiona cierta uniformidad peligrosa en el desprecio hacia las democracias americanas. En Inglaterra, con ser potencia oceánica y parlamentaria, se encontraron hombres de varia categoría, cuyas tendencias racistas europeas y el culto de la fuerza les acercan a la Alemania actual y a Italia, en ideología, aun cuando el interés político pareciera, superficialmente, distanciarles. Entre estos hombres recordamos a Houston Stewart Chamberlain y Rudyard Kipling; en la politica, Winston Churchill. Son tres las naciones racistas de la actualidad: Alemania, Italia y Portugal. Una parte de España lo es, y podrá serlo el total. Es imposible, por lo demás, pensar en el racismo actual sin rememorar el movimiento antidemocrático europeo, y antiamericano, planteado por Metternich, y conocido bajo el pomposo nombre de Santa Alianza. Cuando uno de los portavoces de Mussolini asegura que la Etiopía no será convertida en un campo de mestizaje negativo, como el de México, debemos reaccionar de golpe, imaginando la amenaza envuelta contra nuestra América.

En Alemania en Italia y en la España franquista, se escribe y se habla sin caretas de una posible aventura de expansión ultramarina hacia las costas de la América española y la Oceanía.

Tannenberg, en su **Grande Alemania**, expresó su fe en las únicas claridades germánicas de Río Grande do Sul y de Valdivia "en el sombrío cuadro de la cultura sudamericana". En la obra **1914**, por Ludwig, el lector podrá bucear una frase pequeña y casi perdida, donde se menciona a Chile de manera despectiva, en boca del Kaiser. Sería cosa de aclarar en forma de antología las frases, que a modo de pequeñas lápidas para nuestra América, esmaltan las mejores obras literarias, históricas o científicas, de los maestros europeos; a ellas agregaríamos otras, tomadas de arengas, conferencias, etc.

En el discurso que pronunció en la Hora de la Conmemoración de Colonia, en esta ciudad alemana, en la enorme Sala Rhineland, Ritter Von Epp, en medio de los aplausos de miles de patriotas declaró que mientras Alemania era un pueblo sin espacio había en muchas partes del mundo espacios sin pueblo. El economista británico George Paish, en la Academia de Ciencias Políticas y Sociales de Filadelfia, recordó la posibilidad de que Alemania fundara un nuevo imperio en Sud América.

Pero no se crea que es solamente en Alemania e Italia donde se hacen caprichosos proyectos bélicos respecto a nuestra América. El general Franco dijo a Juan de Córdoba que le entrevistó en Sevilla, en 8 de diciembre de 1937: "Esto ha de llenar de satisfacción a los pueblos hispanoamericanos, que hijos de la misma raza, se enorgullecen de nuestra gloria y llevaban un siglo apesadumbrados por nuestra decadencia. Cuando dejen a un lado el prejuicio liberal democrático que les rodeó en su alumbramiento, podremos entendernos formando un imperio de habla española".

La Falange de Sevilla, en 3 de febrero de 1938, escribió: "Antes de volver siquiera los ojos a sugerencias extrañas, hemos de cumplir lo que en nuestra propia casa se nos indica y ordena: el Testamento de Isabel la Católica y la ruta de la Carabela Santa María..."

Considerando las formas inmisericordes de las guerras modernas, en Asia, en Africa, y en Europa misma, esta clase de sentimientos, expresados sin rodeos, son doblemente importantes. Desde luego, América no es querida de manera espontánea y desinteresada en Europa: es envidiada o codiciada. Sabido es que los norteamericanos, no obstante sus generosidades bombásticas en Francia, no son amados por ese pueblo republicano y democrático al que ayudaron a triunfar de los Imperios Centrales en 1918. Si la propia Francia, cuyos monumentos, instituciones y hospitales, recibieron cientos de millones de dólares en regalos desinteresados, no demuestra simpatías profundas hacia la patria de Wilson, entonces, ¿qué se puede esperar de las otras naciones menos favorecidas?

Pero nada peor ni más peligroso que los escritos, por cuanto el europeo propicia el culto de la acción, y las frases de sus ilustres pensadores se transforman tarde o temprano en acción. Acción dantesca, garibaldina y d'annunziana es la mezcla llamada fascio en Italia. Mentalidad queiroziana en acción es el dúo portugués del general Carmona y de Oliveira Salazar; algo así como mezcla de ideas de **La Ilustre Casa de Ramires** y de **La Ciudad y las Sierras**. Mezcla de ideas de Nietzche, de Spengler y los diversos pan-germanistas del siglo **XIX**, inclusive Gobineau, es el movimiento nazi de la actualidad. Una minoría no despreciable de Francia pugna por transformar en acción política las ideas de Gobineau, Mistral, Bainville, Maurras, Daudet, etc. En España la revolución parece la levadura confusa de ideales anticipados donde se confunden Larra, Costa, Blasco Ibáñez, Unamuno, Ortega y Gasset, Ramiro de Maeztu. Todos ellos se baten en espíritu, y el conjunto nos llega en noticias bélicas, terribles, de Madrid, del Ebro, de Valencia y de Mallorca.

Goethe, en Alemania, como Kipling en Inglaterra y d'Annunzio en Italia, fueron apóstoles de la acción.

Gobineau predijo, no solamente las luchas actuales por el predominio de la unidad y la pureza del tipo blondo, de ojos claros y aventajada estatura, sino también la eliminación del catolicismo de origen judaico, en su ya mencionada obra profética. En el Vaticano comprenden, aunque algo tarde, hasta dónde podrá llegar la pugna depuradora ultranciera de un estadismo racial. Primero los judíos; después, los católicos. ¿Y más tarde?

Considerando el valor premonitorio de la literatura, en esta Europa donde se perdió el escrúpulo humanitario que protegió más o menos la integridad de los pueblos débiles o de las poblaciones civiles, conviene recordar las audacias literarias, susceptibles de volverse acción, que flotaron a manera de patéticas advertencias en las obras profundas de pensadores profesionales, incapaces de aventurar ideas al azar. Tanto Gobineau como Eza de Queiroz y Houston Stewart Chamberlain, no fueron hombres de esos que permiten desirzarse ideas superficiales para desmentirlas más tarde o arrepentirse de ellas. Antes al contrario, sus ensayos gozan de la perenne lozanía de la voluntad serena con que fueron engendrados.

El autor de **Los fundamentos del siglo XIX** escribió: "Entre los habitantes del centro de Australia, a quienes llamamos salvajes, encontraríamos seguramente un tipo más armonioso y más digno desde el punto de vista humano, una más sagrada individualidad, que entre los desgraciados paraguayos, peruanos, etc."

El conde de Gobineau, cuyo nombre eclipsará muy pronto al de Rousseau, escribía cosas parecidas que comunicamos al lector en artículo de abril de 1936. Entre otras cosas decía este autor: "Un general de la República Argentina, o un ciudadano de la República Mexicana son parientes cercanos del botocudo antropófago".

Conceptos despectivos de esta categoría, cuando no pasan de conceptos y permanecen encerrados en las páginas de los libros, sirven solamente de referencias para ubicar al pensamiento, pero el tiempo los hace salirse de las páginas apretadas e inertes, como en los cuentos de hadas, para cobrar cuerpo, forma y vitalidad activa.

Cuando el autor de filosofías imperialistas no se llama Gobineau, ni Stewart Chamberlain, ni Kipling, ni Nietzche, sino José María Eza de Queiroz, el caso parece aún mucho más grave, como si el peligro se acercara.

En efecto, el gran Queiroz, afrancesado y españolista, no ahorró elogios a las modalidades europeas en cuadros comparativos donde nosotros hacíamos el triste contraste. Le animó un solemne sentimiento de superioridad latina, unitaria y blanca tradicional, que ahora salió al campo como si el Hidalgo de la Torre hubiera tomado en sus manos la fuerte tizona de Ourique, de Calicut y de Aljubarrota. Si algún día este hidalgo se da la mano con el español falangista, entonces podemos pensar seriamente en la reviviscencia bélica de las expediciones que en los siglos **XV** y **XVI** hicieron del Tajo y del Guadalquivir emporios de las Indias occidentales, desde cuyas márgenes nos sojuzgaron y nutrieron bajo un cetro absoluto. Queiroz demostró en sus Cartas Familiares un desprecio desembozado por el mosaico americano del Norte y del Sur. Cuando trató de las Repúblicas de la América española se volvió sarcástico, sin piedad. Eza de Queiroz aparece en sus comentarios a la Santa Alianza, a la Doctrina Monroe y al movimiento nativista brasileño, como un sutil racista pan-europeo, hermano del conde de Gobineau y de Houston Stewart Chamberlain. Se demostró terco para comprender lo que en verdad ningún escritor de estirpe ibérica ha comprendido nunca, cual es el aura americana, de tierras nuevas, que transforma al emigrado de Europa, haciendo de él un hombre nuevo, no europeo, que al fin se llama "el americano", venga de donde viniere.

Este misterio de trasmutación racial en el clima de vergel no lo han podido redactar los españoles, ni comprenderlo, a causa de su obcecación y absolutismo en las ideas, que les hace permanecer en trance de conquistadores vis a vis de nosotros, en cuyo trance la pluma o la palabra sigue desempeñando las veces de tizona. Son cuatro o cinco los escritores del mundo que poseyeron el verdadero secreto de las trasmutaciones de la sangre en América y de su misterio. Estos escritores fueron G. H. Hudson, Cunningham Graham, el conde de Keyserling, D. H. Lawrence y un poco el escritor oceánico Sommerset Maugham. Pero el primero y en el lugar preferente, el descubridor romántico de la Nueva Arcadia fué Maine Reid, británico (1818-1883).

El pensador español, heredero del conquistador, está animado de un pensamiento absolutista, de dominio; por ello le falta tolerancia para comprender el misterio americano. Su subconsciente queda en España y le manda conjugar todavía el verbo "arrasar". Su obcecación por el problema nativo le hace carecer de curiosidad para poder comprender y "tolerar" lo americano. Pretende imponer su modalidad de manera tan constante y terca, que no sabe mirar a su alrededor.

En América se gastan el tono protector, avasallador, del magnate que visitara a un pariente bastardo y cursi. Cambó llegó a Santiago en la noche; no salió del hotel y partió la noche siguiente. Ortega y Gasset no visitó Valparaiso. Villaespesa no salió del camarín y del restaurant. Blasco Ibáñez no hizo una novela americana. Benavente dejó de recuerdo en Buenos Aires cuatro chistes malos; en Chile no quiso ver a nadie. Gómez de la Serna vive como un sonámbulo en Buenos Aires; Eugenio Montes, Ros, García Sanchiz no saben hablar de otra cosa que de España. No pueden ver lo americano a la manera como lo hicieron Maine Reid, Lawrence o Keyserling.

Un Sommerset Maugham sabe de antemano lo que es un americano del Sur, porque pertenece a una nación mas oceánica que europea, cuya politica colonial es de tolerancia y comprensión. Desde el momento que entendió el misterio de las tierras nuevas o islas del Pacífico, ya está más preparado para comprender a Chile que un Pérez de Ayala cualquiera. No diremos Baroja.

J. E. B.

Al pasar

EL LOCO SARMIENTO

NADA hay más noble en la vida de Sarmiento que su amor por la enseñanza. Desde niño se abriga en su corazón el destino del maestro. Dijeron en Argentina años más tarde que había sido el maestro de escuela de la República. Y, en efecto, lo fué. Pero veamos una anécdota. Un día llovía a torrentes en San Juan. El maestro de la escuela esperaba y esperaba a los alumnos que debían llegar cruzando largas distancias. La tempestad arreciaba y se suponía que los caminos estaban intransitables. Alguien le observó al maestro: "Hoy no vendrá ningún alumno". El maestro contestó: "Sí, hay uno que vendrá, que nunca ha faltado". A los pocos minutos apareció en la puerta el niño Domingo Faustino Sarmiento. En realidad, jamás había faltado a sus clases, ni aun en los días de mayores tormentas.

Otra vez, siendo Superintendente de Educación, fué a visitar una escuela de Buenos Aires. Penetró a la clase, y uno de los alumnos preguntó a otro llamado Roque: "¿Quién es este?" Roque contestó: "Es el loco Sarmiento". Sarmiento, que aún no sufría de sordera, a pesar de los años, alcanzó a oír, y le observó: "Este loco Sarmiento, amiguito, dará mucho que hablar dentro de cincuenta años". Y así fué. Cincuenta años más tarde, el niño Roque, que no era otro que Roque Sáenz Peña, presidía las grandes fiestas centenarias, como Presidente de la República, del ilustre autor de "Facundo". El loco había tenido razón, aunque la verdad es que la historia le dió la razón en todo. Al loco lindo que pedía la valija prestada a Avellaneda, para dar una comida en su modesta casa, la República fué subrayando en cada proceso de evolución progresista, la acción del turbulento e impetuoso forjador de la nación argentina.

Una vez fué a visitar una casa de locos en Buenos Aires. Uno de ellos gritó: "Al fin el loco Sarmiento entre nosotros". Tenía razón. En la única parte en que no estaba bien era allí, porque Sarmiento había estado antes en la gran loquería que era América, y que continúa siendo, y por ella había librado las más tremendas batallas. Al recordarlo ahora se siente la grandeza de su fuerza humana, la sensibilidad rica de su temperamento de artista. Ya hemos dicho en otra ocasión lo que Manuel Montt pensó siempre en él y cómo adivinó su genio a través de su iracundo temperamento. La celebración del cincuentenario de su muerte no ha sido ni ha podido ser todo lo brillante que esperábamos. Habría sido una gran ocasión dar a conocer en conferencias públicas la obra de ese loco que se anticipó en muchas cosas a su siglo.

M.

5 de septiembre

Comienzo confesando humildemente que carezco de títulos para escribir. Soy uno de tantos seres X que pululan por cientos en nuestra ciudad.

En estos días de fiebre en que los militares en retiro, los nietos de próceres, los clérigos y los políticos, se sienten con derecho para alzar su voz, el carecer de títulos crea uno: el de transeúnte sincero e imparcial, al margen de ideologías políticas y sentimentalismos postumos. Porque nadie los tuvo en los momentos de incertidumbre; la voz pública unánime se levantó esa tarde de 5 de septiembre para decir: ¡¡Que mueran los nacistas!! Y esos mismos que, ante el peligro de su seguridad personal, pedían firmeza al Gobierno, son los primeros que hoy, restablecida la calma, se sienten con derecho para VITUPERARLO.

En algunos ciudadanos esta conmiseración es especulativa: Hacer mártires de revoltosos, es idealizar la muerte de los que la merecieron al levantarse contra un Gobierno legalmente constituído. Su opinión no tiene fuerza, porque tiende a aumentar la desorientación del momento.

Lo que es imperdonable es que dejen oír su crítica sorda y tendenciosa aquellos ciudadanos que piden orden y tranquilidad para el desarrollo de sus actividades y que se dicen buenos ciudadanos.

Es espantoso tronchar vidas jóvenes; pero a veces es el precio de la tranquilidad colectiva.

Compadezcamos a aquellos sobre los cuales pesan tales deberes, y no reforcemos las filas de los descontentos y oportunistas con nuestra crítica censurable.

Deseando evitar interpretaciones, agrego que, personalmente, no conozco a S. E. el Presidente de la República; no me liga a él ningún vínculo de amistad o de familia, y no formo parte de ninguna repartición administrativa. Como dije al principio, soy un transeúnte que prescinde de sentimentalismos y fríamente se coloca en el plano de las realidades.

Me olvidaba: Además tengo un hijo y quiero a mi hijo; pues bien, si fuera él uno de los caídos esa tarde del 5 de septiembre, mi dolor no tendría límites; pero ciñéndome al sentido estricto de la justicia, del cual he deseado no apartarme ni un momento, declaro que no podría pensar en otra forma.

SERENIDAD. Serenidad... Doblemente doloroso sería que por nuestras palabras resultara estéril el sacrificio de sus vidas.

N. N.

La próxima Exposición Avícola

En algunos días más se celebrará la Exposición Anual de Avicultura, auspiciada por la Asociación Chilena de Avicultores, que desde hace años lleva el control y beneficia en forma cada vez más eficaz la industria avícola chilena. Larga tarea sería enumerar las dificultades de todo orden con que la Asociación ha venido luchando desde sus comienzos. Labor no menos ardua sería señalar las oportunas medidas que ha sabido arbitrar en todo momento, hasta lograr colocar esta industria en el destacado sitio en que hoy se encuentra. Nada es más grato que hacer justicia a los esfuerzos de esos dirigentes, que han sabido encauzar y resolver diferentes problemas, contribuyendo a divulgar eficazmente las teorías modernas que van en beneficio de los avicultores.

Entre los números más interesantes que trazara la Asociación Chilena de Avicultores en su programa de trabajo, figuran las Exposiciones anuales, que viene realizando con éxito cada vez mayor. Así las razas expuestas, los stands de productos, maquinarias, sección propaganda, etc., son otros tantos gráficos que muestran al público el grado de eficiencia a que han llegado y el esfuerzo máximo del exponente.

Las Exposiciones son base de interesantes estudios para el avicultor, aficionados, público en general, y muy especialmente para los alumnos de las Escuelas de Agricultura. La competencia de los productores de aves y huevos es un factor comercial e instructivo. La apreciación de los méritos individuales del ave, determina su grado de perfección, haciendo acreedor a valiosos premios que estimulan la habilidad del criador.

Aún no se hace entre nosotros la exhibición de aves cebadas para consumo; esta sección tiene la ventaja de ser una atracción comercial, ya que el público adquiriría con agrado las piezas expuestas.

Estos certámenes han contribuido a fomentar la crianza avícola rural, y ya no es sólo el inquilino el que cría unas cuantas docenas de aves, sino el hacendado quien la ha incorporado a sus actividades, como una de las industrias más valiosas cuando se explota con conocimientos y buen criterio.

Auguramos pleno éxito a la próxima Exposición Avícola, dado el auge alcanzado por la industria bajo la dirección de la Asociación Chilena de Avicultores.

M. W. de B.

Nuevos dirigentes de la Fed. Médica del Seguro Social

Fueron elegidos en la última reunión celebrada por este organismo

DIRECTORIO

La Federación Médica Chilena del Seguro Social que reúne en su seno a la totalidad de los medicos que prestan sus servicios en la Caja de Seguro ha designado la siguiente Mesa Directiva que regirá sus destinos por el bienio 1938-1940:

Presidente, doctor Arturo H. Lois (delegado de Santiago); vicepresidente, doctor Héctor González Riozeco (Delegado de Santiago); secretario general, doctor Guillermo Velasco Mora (Delegado de Santiago); prosecretario doctor Honorio Aguirre (Delegado de Santiago); tesorero, doctor Manuel Tello (Delegado de Atacama); directores: doctor Serafín Elguin (Delegado de Tarapacá), doctor Víctor Sierra (Delegado de Coquimbo), doctor Julio Valdés B. (Delegado de Valparaiso), doctor Isaac Horvitz B (Delegado de Valparaíso), doctor Alberto Villegas (Delegado de Santiago), doctor Oscar Merchant (Delegado de Santiago), doctor Luis Corvalán (Delegado de O'Higgins), doctor Jorge Gundelach (Delegado de Talca) doctor Agustín González (Delegado de Chillán), doctor Oyama Valenzuela (Delegado de Concepción), Dr. Ildefonso Arriagada (Delegado de Cautín), y doctor Humberto Viveros (Delegado de Valdivia).

Como delegados al Directorio General de la AMECH, fueron designados los doctores Arturo H. Lois, Guillermo Velasco Mora, Julio Valdés Basterrica, Jorge Gundelach y Manuel Tello.

Pide construcción de dos escuelas en Comuna Q. Normal

El Alcalde transcribe al Intendente de Santiago un acuerdo de la Corporación

10 MIL ALUMNOS

El Alcalde de la Comuna Quinta Normal, don Luis E. Bernal, ha dirigido una comunicación al Intendente de Santiago, en la que transcribe una moción del Regidor, señor José Aguero, aprobada por la Municipalidad y que se refiere a los servicios educacionales en el barrio.

La moción del señor Aguero consigna, en primer lugar las gestiones hechas para obtener la creación de una Escuela de Artesanos y, en seguida, manifiesta que la construcción de un gran local escolar con capacidad para tres mil niños que se hace en la calle Mapocho esquina de Lourdes, no resuelve el problema escolar de la Comuna, pues la distancia impedirá a muchos niños recibir instrucción. La comunicación al final, dice que en vista de que en la comuna hay más de diez mil niños en estado de recibir instrucción debería acordarse la construcción de dos grandes escuelas en Quinta Normal, una en Tropezón y la otra en la calle San Pablo.

EVITE LOS RESFRIOS Y GRIPPES
DESINFECTANDO SUS VIAS RESPIRATORIAS CON
Pastillas BRONCOSAN
BASE POTASIO SULFOGAY, AMONIO BENZOATO CODEMA FOSF - ESTRACTO EL ALONITO

SITIOS

...ROVIDENCIA - LOS LEONES

...000.— 11x20 EN LAS INMEdiaciones de Salvador y Bilbao cerrado, con luz, agua, gas y alcantarillado. Ossandon. Bandera 168.

48.800.— INMEDIATO A LA CANcha de Golf, con 488 metros2. sin cercar. Ossandón.

48.810.— EN ESQUINA, 16.30x37 metros, cerrado, en la Avenida Constanza. Bandera 168.

50.000 — INMEDIATO A LA PLAza Pedro de Valdivia, 15x25 metros con plantaciones frutales y parrón. Ossandón.

63.000 — INMEDIATO A AV. LAS Lilas y Constanza, 28x50 metros. Bandera 168.

68.400.— CON FACILIDADES, entre Pedro de Valdivia y Antonio Varas, a dos cuadras de Providencia, 18x40 metros. Ossandón.

80.000.— EN LA AVENIDA VITAcura. 21.75x75 metros, inmediato a Pedro de Valdivia. Bandera 168

85.000.— A UNA CUADRA DEL Parque Providencia, 14x30 metros. Deuda: 52.000. Ossandón.

103.000.— AVENIDA LYON, INmediato a carros, 16.20x50 metros. Impuesto al Fisco y pavimentación totalmente pagados. Bandera 168.

190.800.— AVENIDA PROVIDENcia, cerca de Av. Lyon, 18x53 metros. Ossandón

SUSOA - LOS GUINDOS Y MACUL

12. el m2.— 30.000 m2. INMEdiato a la Plaza Egaña, plantaciones frutales, puede lotearse. Ossandón.

20. el m2.— 7.825 m2. A UNA cuadra de Avenida Larrain, próximo a Plaza Egaña, con arboleda frutal. Bandera 168.

60. el m2.— AVENIDA ANTONIO Varas, con frente a otra calle, sitio de 34x62 metros, cerrado. Puede lotearse Ossandón.

60. el m2.— INMEDIATO A LA Plaza Suñoa, 35x43 metros. Bandera 168.

63. el m2.— A UNA CUADRA DE A. Varas, y a 4 de Irarrázaval, 306 m2. con 18 de frente Ossandón.

63. el m2.— EN IGUAL UBICAción, 308 m2. con 18 de frente. Bandera 168

65. el m2.— A MEDIA CUADRA de Irarrázaval, antes de la Plaza, 15x50 metros, cerrado, plantaciones frutales y flores. Ossandón.

70. el m2 — A UNA CUADRA DE Pedro de Valdivia, antes de Bolívar, en esquina, 1.773 metros2. Bandera 168.

75. el m2.— EN CALLE NUEVA, por Pedro de Valdivia, antes de Irarrázaval, varios sitios de 17x43 metros. cerrados y plantaciones. Ossandón

75. el m2 — INMEDIATO A LA Plaza Suñoa. sitio cerrado, 19x34 metros. Bandera 168

80. el m2.— SAN GREGORIO, 27.60x30 metros, cerrado. Ossandón.

90. el m2.— CASI ESQUINA AV. Salvador, inmediato a Irarrázaval, 2 sitios de 10.30x25.50 metros cada uno. Bandera 168.

95. el m2 — AV. PEDRO DE Valdivia, inmediato a la Plaza, 14x60 metros, con plantaciones frutales, Ossandón.

120. el m2 — AV. IRARRAZAVAL y con frente a San Gregorio, 3.400 m2, con facilidades de pago. Bandera 168.

120. el m2.— AV. MANUEL Montt, esquina, inmediato Irarrázaval, 480 m2. Ossandón.

120. el m2.— AV. SALVADOR esquina, inmediato Irarrázaval, sitio de 14x36 metros. Bandera 168.

120. el m2.— A 2 CUADRAS DE Vicuña Mackenna, antes de Irarrázaval, 2 sitios de 15.40x30 metros. Ossandón.

130. el m2 — AV. SALVADOR, esquina, próximo a Irarrázaval, sitio de 350 m2. Deuda: 40.000. Bandera 168.

200. el m2.— AV. IRARRAZAVAL próximo a Vicuña Mackenna, sitio de 25x30 metros. Ossandón.

10.000.— CALLE MARTINEZ, 3 cuadras de Pedro de Valdivia. sitio de 10x30 mts., urbanizado. Bandera 168.

26.000.— SANTA ISABEL, INMEdiato José M. Infante, sitio urbanizado, 10x24 mts. Ossandón.

30.000 — SAN GREGORIO, UN paso de Campos Sports, sitio cerrado, 10x37.50 mts. Bandera 168.

35.000.— ORTUZAR, CERCA DE Echeñique, sitio cerrado, 46x55 mts, Ossandón.

35.000.— SAN GREGORIO, ANtes de Pedro de Valdivia, sitio cerrado. 11.30x30 mts. Bandera 168.

35.370.— CALLE SUCRE, 2 CUAdras de Av. Pedro de Valdivia, sitio de 13x52 mts. Facilidades de pago. Ossandón.

39.000.— INMEDIATO A LA POblación del Banco de Chile, Av. Brown, sitio de 26,50x31,50 mts., cerrado. Deuda: 19.000. Bandera 168.

43.200.— CAMPOS SPORTS, UNA cuadra de Irarrázaval, sitio cerrado, 15x32 mts. Ossandón.

48.615.— MUJICA, INMEDIATO Av Condell, sitio de 10,50x46.30 mts. Deuda: 22.000. Bandera 168.

49.000.— SAN GREGORIO, INmediato Campos Sports, sitio cerrado con muralla de ladrillo, 17.25x40 mts. Ossandón.

50 000 — PROXIMO VICUÑA Mackenna, antes de Irarrázaval, sitio cerrado, 11x46 mts. Deuda. 25.000. Bandera 168.

89.685 — ENTRE LAS AVENIDAS Pedro de Valdivia y Antonio Varas, cerca de Sucre, 32,15x70 mts. Facilidades de pago. Ossandón.

60.000.— AV. PEDRO DE VALDIvia, antes de Irarrázaval, sitio cerrado y urbanizado, 15,50x39,50 mts Deuda: 34.000. Bandera 168

60.000 — CORTES, CERCA DE Pedro Lucio Cuadra, sitio de 32x83 mts. Ossandón.

..000 — SAN GREGORIO, INMEdiato Pedro de Valdivia, sitio totalmente plantado, 21x41 mts. Bandera 168.

GRAN AVENIDA

5 el m2. Av. GOYCOLEA, 5 CUAdras de la G. Avenida 26.500 m2. Cerrado, plantaciones frutales. Ossandón.

9 el m2. PARADERO 28, 3 CUAdras de la Gran Avenida, sitio cerrado, plantaciones frutales; 5.080 m2. Deuda 11.000. Bandera 168

15 el m2. BRIONES LUCO, PARAdero 18, 1 cuadra de la G. Avenida, sitio cerrado, 1.827 m2. Ossandón.

17.30 el m2. PARADERO 17, UNA cuadra de la G. Avenida, sitio de 20x50 mts.; árboles frutales y viña en producción. Bandera 168.

30 el m2. AV. BERLIN, ESQUINA, próximo a la G. Avenida paradero 9, sitio plantado de árboles frutales; 1.470 m2. Ossandón.

35 el m2. URETA COX, PARADEro 10, una cuadra de la G. Avenida, sitio cerrado, 14x100 mts. Plantaciones frutales. Deuda 10.000. Bandera 168.

9.000. POBLACION ATACAMA 2 cuadras de la G. Avenida, sitio de 10x18 mts. Ossandon.

9.125. PARADERO 9, UNA CUAdra de la G. Avenida, sitio cerrado 12x30,37 mts. Bandera 168.

9.865. EN LOS PRIMEROS PARAderos, próximo a la Gran Avenida, sitio de 12x30.60 mts. Ossandón.

10.000. POBLACION COLON, PAradero 17, 2 cuadras de Santa Rosa, 25x46 mts. Deuda 6.000. Bandera 168.

11.146 Av. BERLIN, UNA CUADRA de la G. Avenida, paradero 9, sitio cerrado, 356 m2. Ossandon.

11.000 UNA CUADRA DE LA G. Avenida, paradero 28, sitio de 1.350 m2. Bandera 168.

14.480. Av. BERLIN, ESQUINA, SItio de 362 m2. cerrado. Ossandon.

15.000 CHILOE UNA CUADRA DE la G. Avenida, paradero 10, sitio cerrado. 10x60 mts. Ossandón.

15.000 UNA CUADRA DE LA G. Avenida paradero 11 sitio cerrado y urbanizado, 12.50x42 mts. Bandera 168.

22.000 CISTERNA CALLE VICUña Mackenna, sitio de 2.740 m2. Ossandón.

22.000. LEONIDAS VIAL NORTE, paradero 10, sitio cerrado con pandereta; 15x38.30 mts. Bandera 168.

30.000. FERNANDO LAZCANO, PAradero 4, 3 cuadras de la G. Avenida. 15x60 mts. Deuda 20.000. — Ossandón.

35,000, PROXIMO A LA GRAN Avenida paradero 13, sitio cerrado 21,50x40 mts. Plantaciones frutales. Bandera 168

45.000 URETA COX, ESQUINA, paradero 10, próximo a la Gran Avenida, sitio cerrado con muralla de ladrillo: 50x25 mts. Ossandón.

46,000, EL LLANO, PARADERO 1, calle Barros Arana, esquina, sitio de 1.000 m2. Facilidades de pago. Bandera 168.

60.000 GRAN AVENIDA, PARADEro 10 sitio cerrado, 20x100 mts. Deuda 40.000. Ossandón

RADIO CENTRAL

80 el m2. AL LADO DE AV. REcoleta, próximo Santa Filomena, sitio cerrado; 19,50x45 mts. Bandera 168.

90 el m2. Av. CLUB HIPICO, CERca de Blanco Encalada. sitio de 11x37 mts. Ossandón.

110 el m2. CALLE CUETO, CERCA de Moneda, sitio de 9x32 mts. cerrado. Deuda 20.000. Bandera 168.

200 el m2. SAN FRANCISCO TERcera cuadra, edificio antiguo para demoler: 13.50x88 mts. Deuda 40 mil. Ossandón.

100 el m2. CALLE NUEVA CERCA de Vicuña Mackenna, antes de Santa Isabel, 5 sitios de 100 a 180 m2. Bandera 168.

600 el m2. SAN ANTONIO, EDIFIcio antiguo para demoler, 14.50 por 15.50 mts. Deuda 54.000. Ossandón.

21.000, QUINTANA, CER... Lastra, sitio de 13.50x22 ... dera 168.

38.880. SANTA VICTORIA ... do de Vicuña ... 8x25 mts. Ossandón

40.000 LORD COCHRANE ... dras de Av. Matta ... do, 17.50x37.50 mts. ... Bandera 168.

10.600, UN PASO DE ... Mackenna, 2 cuadras de ... Baquedano, sitio de ... Ossandón.

48.000, Av. CLUB HIPICO ... de 12x38.75 mts. Bande...

50.000, PROXIMO AV. ... Delicias sitio de 12.50 ... Ossandón

53.500, SANTA VICTORIA ... so de Vicuña Mackenna ... de la Plaza Baquedano ... garage 10x22.35 mts. ...

125.000, AL LADO DE ... cion Central, sitio de ... Ossandon

136.000, CALLE SERRANO ... cera cuadra sitio ... para demoler 10x... 80.000. Bandera 168 ...

145.000, PROXIMO A ... calle Lira, sitio cerrado ... ralla de ladrillo; 32x... Ossandón

350.000. CALLE ... tía, al lado de la Av. ... kenna, sitio con edificio ... nos, antiguo; 3... por 22.30 de fondo ...

CHALET ... de cuatro dormitorios ... recibos, tengo ... cia o Ñuñoa ... Se paga hasta $ ...

CARLOS OSSANDON G. -- BANDERA 168 -- CASILLA 108

1.o Oct.

29) MATERIALES DE CONSTRUCCION

PARA FIERRO SACK 30 Sep.

S SACK FABRICA FIErro. San Pablo 1179. Morandé 817. Precios bajos. 30 Sep.

PUERTAS, VENTANAS, GALErías, tipo standard, completo surtido. Despachos rápidos a provincia. Fábrica Iriondo Hnos. Matucana 22. 17—Sep.

PARA MADERAS A BAJOS precios sólo la Barraca Valdivia, Delicias 3480. 14 Sep.

CONTRA DOLOR DE MUELAS: ¡¡Obleas Chinas Li-Wu-Pat!! 25 Sept.

MASNATA Y RODAS, FABRIca de baldosas, mosaicos, mármol reconstituído y granito artificial, trabajo a domicilio. Grandes rebajas de precio. García Reyes 77, teléfono 87878. 13 Sep.

CARBURO EN PASTA PARA blanquear. Partidas grandes y chicas a precios más bajos de plaza vende "Fundición Grajales", calle Grajales 2548. 13 Sep.

GALVEZ 128, VENDE BARATO, robles, pino, puertas, ventanas, mamparas, medidores, gas, tragaluces, fierro galvanizado, techo, vigas álamo, galerías, cañerías lluvia, artículos eléctricos, tablas cielo, piso, cañerías galvanizado fierro platino, tejas ladrillos. 16 Sept.

¡¡DEMOLICION!! VENDEMOS de ocasión toda clase materiales. San Diego 1758. 19 sept.

¡¡¡GRAN DEMOLICION!!! Zinc, tejas, puertas, mamparas, ventanas, galerías, vigas, pino, roble, tablas piso, cielo, baldosas, mármol, mosaicos, cortinas metálicas, escalas, parquet, artículos eléctricos etc. Huérfanos 1242|70. 20 Set.

¡¡¡GRAN DEMOLICION!! VENdemos 200,000 ladrillos muralla, 2,000 planchas zinc, 1,000 vigas pino, puertas, ventanas, galerías, tabla piso, cielo, roble y toda clase materiales usados. Av. Brasil 54 al 66. 21 Sept.

¡¡¡DE DEMOLICION!!! GRAN realización permanente. Pino Oregon. Roble 4"x4". Fierro redondo doble T y U. Puertas, ventanas, persianas. Cortinas metálicas. Cañones y fitting para desagües, zinc para techo, etc. Avenida General Bustamante 772, teléfono 45184. 15 Sept.

30) MAQUINAS REGISTRADORAS, ESCRIBIR Y COSER

TALLER TECNICO PARA REparaciones de máquinas de escribir, sumar y calcular. Huérfanos 1061. Teléfono 84482. 14 Sep.

MAQUINAS SINGER, LIQUIdamos, existencia, conclusión negocio. Facilidades pago. Claras 162. 26 sept.

COMPRO MAQUINAS COSER, voy domicilio. Lira 933, teléfono 51370. 13 Stp.

MAQUINAS COSER SINGER ocasión, vendo. San Diego 276. Repuestos, agujas, composturas. Atiendo domicilio. Teléfono 87590 30 Sep.

HARNEROS (PLANCHAS PERforadas), para agricultura, molinos, minas, gran stock y sobre medida. ofrece: Fábrica Looser, Cumming 861. 20 sep.

¡¡¡MOTORES ELECTRICOS!!! Dinamos. ocasión. San Diego 222. 30 Sep.

VENDESE BARATO SIERRA huincha en perfecto estado. Gálvez 128. 16 Sept.

MAQUINITA IMPORTADA PAra fabricar velas de Pascua vendemos Santa Elena 1475. 12 Sep.

MAQUINAS HACER CHUPEtes helados vendo. Delicias 1737. 13 Spe.

32) NEGOCIOS E INSTALACIONES.

Compran y venden

VENDO CIGARRERIA LIBREría, habitación. San Pablo 1457. (17 Set.

FUENTES SODA, CAFETERAS Express, loncheras bar, bañomarías, doy funcionando aquí y provincias, facilidades pago, única fábrica. R. Correa, Delicias 1737. 13 Sep.

OCASION VENDO MOSTRAdor, estante, vidriera. Herrera 753. 12 Sep.

34) OPERARIOS Y OBREROS BUSCADOS

CONTRA GRIPPE: ¡¡OBLEAS Chinas Li-Wu-Pat!! 25 Sept.

REPARTIDOR PAN, COMPEtente; necesito, Víctor Manuel 1560. 19 Setbre.

SE NECESITA BUEN POSTICEro para fábrica de camisas. Brasil 783. 13 Sept.

NECESITO MAESTROS PLANtilleros Luis XV. Libertad 634. 12 Sep.

APLANCHADORA DE PAÑO Y fino tintorería. Bilbao 1011, esq. Román Díaz. 12 Sep.

NECESITO LAVANDERA. REcoleta 1381 (Lavandería). 12 Sep.

OPERARIAS PARA PARTIR nueces necesito 30. Delicias 3538. 14 Sep

34) OPERARIOS y OBREROS BUSCADOS

CABALLERIZO CON DOCUmentos, necesito. Santa Rosa 2098. 12 Sep.

COMPOSTURERAS DE OBRA grande, se necesitan; inútil presentarse sin ser competentes. Sociedad Cooperativa Militar. Huérfanos 1590. 13 sept.

FABRICA CALZADO NECESIta niña envasadora sepa revisar calzado haya trabajado en fabrica. Santa Elena 1487. 12 Sep.

COSTURERAS COMPETENTIsimas en confecciones finas de señoras, necesítanse. Vicuña Mackenna 143. 13 sept.

NECESITO 5 PINTORES. — Margarita esquina. Constanza, Los Leones. 12 Sep.

36) PROPIEDADES COMPRAN

¿DESEA VENDER SU PROpiedad por deuda, viaje o partición? Ordéneme su venta sin compromiso, respondo éxito. Alfredo Gutiérrez, Huérfanos 1153. 13 Sep

SEÑOR PROPIETARIO: PARA vender su propiedad consulte mi oficina. Tengo clientes inmediatos, anticipo dinero. comisión módica. Alfredo Gutiérrez, Huérfanos 1153. 13 Sep.

TENGO PEDIDOS URGENTES de propiedades de 40 a 120,000, negocio rápido. Alfredo Gutiérrez, Huérfanos 1153. 13 Sep.

37) PROPIEDADES VENDEN

Casas, Sitios y Chalets

RAMON DEL RIO.— OFICINAS Bandera 552, Teléf. 69693. Casilla 2313.—Compra, venta, permutas, arriendos, hipotecas, seguros. Capitalistas vendo grupo casas, $ 180,000.—Gay, $ 140,000.— Nicolás Palacios.

$ 60,000 DOS CASAS JUAN VIcuña, facilidades pago.

$ 5,000, 50,000 LISTOS PRIMEras, segundas hipotecas.— Del Río. Bandera 552. 12 Sept.

45,000 EUCALIPTUS, LINDO SItio 12 metros frente.—Cristi. Morandé 291.

35,000, TOESCA, BONITO SITIO 190 metros.—Cristi.

12 METROS GRAN AVENIDA, sitio 22,000 metros, próximo Escuela Aviación.—Cristi. 12 Sep.

ENCARGUE UD. LA COMPRA o venta de su propiedad a Pablo Yáñez A. Corrección Comercial, seriedad absoluta y mucha rapidez en las operaciones por intermedio de Cajas de Previsión. Edificio: La Mutual de la Armada, 5.o piso, oficina N o 16. 18 sept.

37) PROPIEDADES VENDEN

Casas, Sitios y Chalets

$ 58,000, BELLAVISTA 0915-0919, Dos casas independientes, cada una tiene tres habitaciones, baño, pasadizo, cocina, patio, árboles frutales. Fachada ladrillo, agua, luz, alcantarillado. Tranvías y góndolas 9. Renta: $ 6,000. 13 Sept.

VENDO CASA RECIEN CONStruída, facilidades pago San José 3169. Cerca Central Leche. 13 Sep.

9,000, CASAQUINTA FACILIdades. Pedro Donoso 753, Recoleta. 12 Sep.

POR URGENTE VIAJE VENDO casa muy buena, 4 piezas, baño, cocina, parrón, 30,000. San Luis de Francia 1549. 12 Sep.

POR VIAJE VENDO MODERNA casa con todo servicio, esquina Maule, a media cuadra de góndolas. San Luis de Francia 1581. 12 Sep.

SE VENDE UNA PROPIEDAD. Franklin 724. tratar 728. 12 Sep.

26,000, NUREMBERG, LO VIAL, cuatro habitaciones, dependencias, pozo séptico Alfredo Gutiérrez, Huérfanos 1153. 13 Sep.

40,000, MAIPO, BARRIO RECOleta, edificio esquina, construcción ladrillo, cinco habitaciones y local. Alfredo Gutiérrez, Huérfanos 1153. 13 Sep.

50,000, TUCUMAN, BARRIO Quinta Normal. Moderna casa habitación, 1,355 metros superficie. Oportunidad. Alfredo Gutiérrez, Huérfanos 1153. 13 Sep.

80,000, AVENIDA CORREA, REgia casaquinta, ocho habitaciones, dependencias, 1,200 metros superficie. Alfredo Gutiérrez, Huérfanos 1153. 13 Sep.

75,000. SAN LUIS DE FRANCIA, edificio recién construído, un piso, seis habitaciones, dependencias. Alfredo Gutiérrez, Huérfanos 1153. 13 Sep.

60,000, CISTERNA, LINDA PARcela del fundo El Almendro, 20,600 metros, tierra migajón totalmente plantada frutales escogidos. Casa habitación, fuerte deuda Caja. Alfredo Gutiérrez, Huérfanos 1153. 13 Sep.

¿EMPLEADOS PARTICULAres? Aprovechen los servicios de mi oficina. Tengo propiedades por la Caja, diferentes precios. Doy máximas facilidades. Alfredo Gutiérrez, Huérfanos 1153. 13 Sep.

28,525, CASITA FLAMANTE. Rogelio 1365. 12 Sep.

VENDO CASA-QUINTA, SAN Bernardo, Freire 646. Tratar: Santiago, Chiloé 1727. 12 sept.

39) PRODUCTOS MEDICINALES Y DROGAS

CONTRA DOLOR DE CABEZA: ¡¡Obleas Chinas Li-Wu-Pat!! 25 Sept.

39) PRODUCTOS MEDICINALES Y DROGAS

GONORREAS, BLENORRAGIAS antiguas, rebeldes, se combaten rápidamente, sin peligros ni molestias y sin que nadie se entere con "SELLOS WONDER KELLER". Antiséptico microbicida de las vías urinarias: Base: Balsámicos. Pídalo Farmacias surtidas. 7 Octubre

¡¡DEPURE SU SANGRE!! EVIte granos, manchas, ronchas del cuerpo, PURIFICOL KELLER, indicado enfermedades crónicas, heridas rebeldes, afecciones reumáticas, etc. Base: Decoctos vegetales. Pídanse farmacias surtidas. 7 Octubre

LEUCORREA (FLORES BLANcas), catarro vaginal, infecciones uterinas, combátense ventajosamente con lavados "MICROGENIL KELLER". Util inflamaciones, ardores, órganos genitales. Uso discreto. Base: Trioximatileno. Pídase farmacias. 7 Octubre

¿ESTA USTED ENFERMO DEL hígado? USE CRETOL, se sentirá inmediatamente mejor. Cajita de 40 tabletas, $ 4.60; sobre de tres, $ 0.40. 22 Sept.

ENFERMEDADES DEL ESTOmago: dispepsia, acidez, ardores, vinagreras, flatulencias, mala digestión, úlceras gástricas, fermentaciones intestinales, gases, mal aliento, cura "Gástrisan".— Base: Anestesina, alcalina. — Llegó: Danbé-Boticas. 12 Sept.

TOME PECTORAL NACIE. — 1.o Dic.

40) PRESTAMOS, ACCIONES, BONOS Y SOCIOS

CARLOS OSSANDON, BANDEra 168. Dinero listo para hipotecas. 30 Set.

INVIERTA SU DINERO POR intermedio de Carlos Ossandón. Bandera 168. 30 Set.

CARLOS OSSANDON, BANDEra 168. Activa tramitaciones en Cajas y Bancos Hipotecarios. 30 Set.

41) PROPUESTAS PUBLICAS Y PARTICULARES

OFICINA DEL INGENIERO DE la Provincia de Santiago. Pídense propuestas públicas para mejoramiento y construcción camino San José de Maipo a Lagunillas, Comuna San José de Maipo, las que se abrirán el 12 de septiembre, a las 17 horas, en esta Oficina. Antecedentes, consultar en Secretaría, Nataniel 125. El Ingeniero de la Provincia.

42) PERSONAS BUSCADAS

DESEA SABER DE SU HIJO. Ha estado en nuestras oficinas la señora Juana T. de González, quien nos manifestó que hace ya un año que nada sabe acerca de su hijo, Juan Miguel González Torrealba, de 18 años de edad. Cualquier dato relacionado con el paradero del joven González Torrealba, deberá ser comunicado a Castro 543, en donde está su madre, en la esperanza de que alguien le dé alguna noticia. 25 sept.

44) RADIOS, PIANOS, FONOGRAFOS Y OTROS

CON $ 100, ENTREGAMOS RAdios 5 tubos; con $ 200, toda onda, saldo grandes facilidades, modelos 1938. Delicias 845. 27 sept.

RADIOS, 100 PIE. GRANDES facilidades, modelos 1938 importadas; garantidas. San Diego 233. 29 Septiembre.

REPUESTOS Y ACCESORIOS para radio, cómprelos en Central Electric. Morandé 281. 23 sept.

POR CAMBIO DE LOCAL LIquidamos Victrolas Ortofonicas Víctor, Columbia. Discos Victor 6 pesos; clásicos desde 5 pesos. San Diego 835. 22 Set.

RADIO COLON, CASA SERIA, vende Radios General Electric y Pilot. San Diego 225. 22 Set.

RADIO COLON, CASA SERIA, garantiza el arreglo de su Radio. San Diego 225. 22 Set.

ORQUESTA TIPICA CUERDAS ofrécese: bailes malones, etc. Grajales 2340. 12 Sep.

PIANO ALEMAN 1|4 COLA. realizo. Catedral 1739. 12 Sep.

47) CITACIONES Y NOTIFICACIONES

LA SOCIEDAD MARTINEZ Y Martínez Limitada compró a P. Sancho y Cía. Limitada el negocio de corsetería "La Poupée" de calle Ahumada 146, con fecha 15 de agosto de 1938. Por este motivo avisa al público que no responde por obligaciones de la Sociedad P. Sancho y Cía. Ltda., ni deudas contraídas con anterioridad al 15 de agosto. 12 Sep.

48) TALLERES Y COMPOSTURAS

MAESTRO MARCOS, ESPECIAlista calzado ortopédico. Esmeralda 834. 25 sept

53) FOTOGRAFIA y CINE

CASA HANS FREY, MEDIO siglo al servicio de los aficionados y fotográficos. Revelados copias y ampliaciones. Casa Hans Frey. Especialistas en el ramo. Huérfanos 1066. 28—Sep.

54) JUDICIALES

REMATE JUDICIAL— EL 27 DEL presente, a las 15 horas, se remataría en 2.o Juzgado Civil Santiago, propiedad, calle Concepción 580 esquina San Rafael, Santiago. Mínimum $ 7.400 al contado. Produce $ 210 mensuales. Bases y antecedentes: Juicio Banco Italiano con Humberto Magnoni y estudio abogados Cruz Márquez de la Plata, Bandera 64. — El secretario. 12 Sept.

REMATE. — POR DECRETO DEL Juez del 1.o Juzgado Civil Mayor Cuantía, esta ciudad, se ha señalado el siete de octubre próximo, a las 15 horas, para remate de los derechos que don Bernardo 2.o Moltedo tiene en una hijuela del fundo "Las Gaviotas", ubicado en departamento de Quillota. Estos derechos tienen una superficie de 1.160 hectáreas. Mínimum: $ 600,000. Bases en secretaría. Juicio Banco Germánico con Moltedo, Cerda y Cía.— El secretario. 13 Sept.

REMATE JUDICIAL — ANTE QUINTO Juzgado Civil Mayor Cuantía Santiago, se rematará el 15 del actual, a las 15 horas, la propiedad situada en Nataniel 643|649. Juicio seguido por Jorge Tagle y otros contra Lidia Sazié v. de Pérez, expediente N.o 81948. Mínimum $ 103,133. Boleta 10 o.o. Más bases y antecedentes en la secretaría del Juzgado indicado y en la oficina señor Oscar Tagle, Agustinas 1111, of. 310.— El secretario. 13 Sept.

5.o JUZGADO CONCEDIO A DOÑA Carmen Montenegro v. de Ríos, posesión efectiva de don Manuel Ríos López.— El secretario. 12 Sept.

5.o JUZGADO CIVIL.— POR RESOLUción de 29 de agosto último, concedióse posesión efectiva herencia intestada de D. Augusto Morini Ribeca a Julio César y Sergio Morini Silva, sin perjuicio derechos cónyuge sobreviviente Ana María Castro de Morini.— Secretario. 12 Sept.

5.o JUZGADO CIVIL — CONcedió posesión efectiva herencia intestada de don José Bravo Román a: Irma del Carmen, José María, Eliana, Clara Olivia y Ana María Bravo Sances, sin perjuicio derechos cónyuge sobreviviente doña Clara Cances. Tramítase conformidad artículos 40 y 44 ley 5,427.— Secretario. 12 Sep.

5.o JUZGADO CONCEDIO A DON Antonio D'Abbene, posesión efectiva herencia dejada por fallecimiento de doña Blanca Céspedes Medina.— El secretario. 13 Sept.

EXTRACTO NOTIFICACION.— POR resolución del juez del Quinto Juzgado Civil de Mayor Cuantía de Santiago, de 9 de agosto del presente año, ordenóse notificar por avisos al señor Samuel Gac Ovalle, arquitecto, por sí y como propietario de la firma Lloyd Gac de Crédito y a señora Rosa Correa de Gac Ovalle, sin profesión, separada de bienes de su marido ya nombrado, demanda de resolución de contratos y demas deducido, entablado por Juan León Chamorro Varas, farmacéutico, Purísima 115, Santiago. Fúndase acción en incumplimiento por demandados de obligaciones de edificación y préstamo que se comprometieron, respectivamente, según escritura 23 de octubre de 1936, ante Notario Errázuriz Tagle. Invocando artículos 1489, 1545, 1558, 1556 y 1557, Código Civil y 250 y siguientes Código de Procedimiento Civil, termina demandante pidiendo: 1.o Resuelto contrato de edificación con demandado Gac Ovalle por sí y como propietario de la firma Lloyd Gac de Crédito; 2.o Que demandado deba devolverle nueve mil pesos, más intereses legales y corrientes recibidos anticipadamente; 3.o Que demandado debe pagar perjuicios, cuya especie y monto discutirá en juicio separado o cumplimiento sentencia; 4.o Que debe asimismo declararse resuelto contrato de mutuo celebrado con doña Rosa Correa de Gac Ovalle; y 5.o Que demandados deben pagar costas del juicio. En primer otrosí ... cación por avisos ... demandados designa ... bano dentro término ... miento, bajo apercibimiento ... ticarse notificaciones ... sean, por el estado ... llas de comparecencia ... sentencia definitiva ... designa abogado y ... Esta demanda fue proveída ... 20 de julio de 1938. A ... por interpuesta la ... do: al primer otrosí ... establezcase por un ... que el domicilio de ... es desconocido en Correos ... fos, Carabineros y ... tificación; al segundo ... y al tercero, téngase presente ... papel de tres pesos ... 84033.— J. Manuel Almarza ... Posteriormente dictóse ... solución.— Santiago, 9 de ... 1938.— Resolviendo el ... si del escrito de fs. 6 ... de la diligencia del ... Echenique, corriente a fs. ... se pide, debiendo practicarse ... tificación por medio de ... en los diarios "La Hora" y ... CION" y uno en "Diario ... corresponda. — J. Manuel ... —Castro. En consecuencia ... formidad a lo decretado ... tanto a los demandados ... la demanda y resolución ... Juan Vicente Castro ... Castro.

CAJA NACIONAL DE AHORROS ... del presente, a las ... dra a remate ante el ... Civil de Mayor Cuantía ... la propiedad ubicada en ... calle Eduardo Matte 191... para las posturas: 40,000 ... ta de garantía: diez por ... mínimum. Más bases y ... en la secretaría del Juzgado ... do, "Juicio. Caja Nacional ... con Martínez Hortensia" y ... cina jurídica de la Caja ... 147, 6.o piso, abogado ... Vergara.— Secretario.

POR RESOLUCION PRIMER ... gado Civil Mayor Cuantía ... septiembre, se ha citado ... menor Gabriela Gálvez ... Defensor de Menores, a ... audiencia catorce del ... quince horas, fin deliberar ... corresponda dicha menor.

POR AUTO 5.o JUZGADO ... de septiembre, en curso ... posesión efectiva herencia ... José González Moreno a ... gítima señorita María Adela ... zález Prieto, y a su cónyuge ... Adelaida Prieto Loyola v. de ... zález.

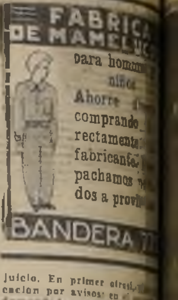

G U I A P R O F E S I O N A L

ABOGADOS

AGUSTIN BARROS JARPA
ERNESTO BARROS JARPA
HUMBERTO SILVA
Bandera 52.

LISANDRO SANTELICES
Huérfanos 1112. Teléfono 86831. 31 Dic.

SALAS ROMO HNOS.
Huérfanos 1294. 7.o piso. 30 Set.

ALEJANDRO SERANI B.
Huérfanos 1294. Departamento 85. 30 Set.

LUIS SALAS ROMO
Atiende juicios civiles y arbitrajes. Huérfanos 1294. Teléfono 87527. 30 Set.

MEDICOS

Dr. GORGEWSKY
Rayos X.
Estómago — Hígado
Broncopulmonares. Diabetes.
39. Brasil 39. 12 Sept.

BEDOYA HUNSDOERFER
Enfermedades sangre. Gonorrea, Piel, Venéreas, Rayos X, para piel, 1-5. San Martín 71. 17- Sep.

DR. RATINOFF
Asma - Corazón.
Broncopulmonares. Rayos X.
Manuel Rodríguez 764.
Teléfono 84639. 15 Sept.

DOCTOR CASTAÑON
Pulmón, 4-5, Agustinas N.o 1269. Edif. "LA NACION" 4.o piso. Teléfono 82222 y 61979. N.O.

JOSE CALVO MUÑOZ
Cirugía—Urinarias
Riñón, Vejiga, Próstata. Gonorrea, 12-1, 4-5 1|4. Agustinas 972. cuarto piso. 9 Septiembre

DOCTOR GRUNWALD
Oídos, nariz, garganta. Agustinas 972. 4 - 6. 14—Sep.

WAUGH ROJAS
Cirugía
Impotencia Sexual,
Várices, Hemorroides.
Miraflores 459. Teléfono 82149. 20 septiembre

RAMOS
Piel, várices, venéreas. Impotencia sexual. Huérfanos 1917. —1 - 6. 1.o Oct.

Dr DIMITSTEIN.
Exclusivamente señoras.
Rayos X.
DELICIAS N o 1435. 25 Set.

PLAZA
Curaciones. Inyecciones. Tratamientos, bajo prescripción médica. Atenciones a domicilio. Precios módicos. Echaurren 526-B. 5 Set.

DOCTORA BEHM
Claras 663. 16 Sep.

ERNANI PARODI
Piel. Sífilis. Venéreas.
Arturo Prat 62. 24 Set.

GASTON RAMIREZ
Piel. Sífilis
(5 1|2 — 8)
Huérfanos 539 26 Set

FAIVOVICH
Medicina interna.
Rayos X. Ultratermia.
Nataniel 426. — Teléfono 63975. 29 Set.

DOCTOR MARCHANT
Vías urinarias
Agustinas 972, 6.o Piso
(6 - 8) 26 Sept.

LOIS
Catedral 1647
Urinarias - (3-5)
64364 26 Sept.

Dr. ICAZA BARROS
Domeyko 1855. — Teléfono 61870. 1.o Oct.

KRUMBACH
Especializado Alemania. Señoras. Impotencia. Venéreas. Várices, 4-6. Delicias 870. 8 Oct.

Llamados de urgencia

Asistencia Pública, San Francisco 80, teléfono 28, Posta N.o 2 de la Asistencia: Maule esquina de Chiloé, teléfono 85498, Posta N.o 3 de la Asistencia, Chacabuco esquina de Compañía. teléfono 33333; Asistencia Pública de Ñuñoa, Villaseca esquina de Irarrázaval, teléfono 43360; Oficinas y médicos de turno, 43363; Asistencia Pública de San Miguel, Avenida San Miguel 1017, teléfono 61642; Asistencia Pública de Providencia, Manuel Montt 803, teléfono 89953; Prefectura de Carabineros Moneda esquina de Morandé, teléfono 28; Bombas 25; Prefectura de Investigaciones Teatinos esquina de General Mackenna teléfono 82216

Turno de Farmacias

Las siguientes farmacias estarán de turno hasta el 17 del presente:

Iglesias, O'Higgins 1717; Ecuador, San Pablo 1277; Otero, Merced 380; Imperio, Estado 251; Ruble, San Antonio 581; Italiana, San Pablo 2402; Carvajal, Mapocho 4052; Alemana, Matucana 643; Aurora, O'Higgins 3503; San Miguel, San Miguel esq. Santa Rosa; Royal, Portugal 201; Stefanía, O'Higgins 2842; Principal, Carmen 2002; Escobar, Franklin 897; Inglesa, San Diego 1118; Universo, Santa Rosa 1500; Central, Gran Avenida 8321; Andes, Gran Avenida 6084; Belga, San Diego 591; San Lázaro, Vergara 397; Tucapel, Tucapel esq. San Alfonso; Valenzuela, Vicuña Mackenna 1198; Bulnes, Borgoño 311, Renca; Oriental, Bellavista 0412; Blanco, Bello 488; Valdivieso, Recoleta 1500; Colón, Colón 1980; Ariegi, Independencia 1671; Prado, Independencia 2602; Santa Elena, Nueva de Matte 882; Cristi, Bilbao 2110; Los Leones, Los Leones 2415; Cruz Blanca, Ossa 53, Los Guindos; Juana de Arco, Irarrázaval 2908; Aravena, Irarrázaval 1864; San Crescente, Avenida Italia 1501.

OPTICOS

OPTICA KOHN
Pasaje Matte 23. Casilla 1509. 28 Dic

OPTICA HERRMANN
Estado 40
Instituto especialista en anteojos. 30 Set.

DENTISTAS

Dr. HECTOR PACHECO PIZARRO
Cirujano-Dentista.
Trabajos rápidos y extracciones difíciles. Consultas: 3 a 8 Agustinas 1269. 4.o piso. Teléfono 82222 y 61901 N O

WENCESLAO MUÑOZ LOBOS
San Diego 374. 4 Oct.

MECANICOS DENTALES

PLACAS DENTALES
Composturas ultra-rápidas, 15 pesos. Delicias 179. 6 Oct

DENTADURAS
Placas, composturas, dos horas. Precios módicos. Barahona, San Francisco 120. 22 Set.

MATRONAS

ESTER MALDONADO
García Reyes 436. Teléfono 61282. 1.o Sept.

SEÑORA MORAL
Embarazos normales o patológicos. Suturas. Casos urgentes. General Mackenna 1038, entre Puente y Bandera. Departamento 1. Teléfono 63688. (No hay plancha) 24 Set.

BLANCA FISHER
Teléfono 80660. República 75. 7 Set.

H. IZQUIERDO
Partos. Atención esmerada. Santa Lucía 152. 27 Sept.

SEÑORA REYES
Partos. Tratamientos sin dolor. Asistencia médica. Consultas gratuitas. Victorino Lastarria 158. —Teléfono 74454. 1.o Oct.

CARMELA TORO
Matucana 640.— Teléfonos 85843 21 Set.

BLANCA PINEDA
Consultas ... sionistas. San Diego ...

BLANCA FISHER
Teléfono 80660. Rep...

SEÑORA PHERING
Atiendo llamados ... Atención médica ... ne 95.

NAVEAS PEREZ
Casos urgentes. Recibo pensionistas ... 436. Teléfono 87617.

AMELIA MATUS
Tratamientos especiales ... fono 82104. Echaurren ...

PRACTICANTES

19 AÑOS PRACTICA
Venéreas
Tratamientos — ...
San Pablo 10..

Colonia Yugoeslava celebró el cumpleaños del Rey Pedro II.

...a la recepción con que la Colonia Yugoeslava residente, celebró ayer en su local social de la calle Catedral, el cumpleaños del Rey Pedro II de Yugoeslavia.

...Amelia Silva Catalan, cuyo matrimonio con el señor ... Court Artigas, quedó concertado ayer. Hizo la visita de estilo la señora Julia Artigas de Court.

...AL —
...señoritas Maruja y ...Pérez Cotapos Artea-...rán hoy un cocktail ...o de sus amistades.

...OS —
...Pensionado del Sal-...a sido operado don ...s Mosquera P.

MALON —

La señora Clementina Nicola fué sorprendida anoche, en su residencia de la Avenida Irarrázaval, con un malón organizado por un crecido número de sus relaciones.

ARTICULOS PARA REGALOS
EN PORCELANAS **Rosenthal** MR

Rosenthal Rosenthal R C Rosenthal

REPRESENTANTES EXCLUSIVOS PARA CHILE:
LOBENSTEIN & SCHALSCHA
AGUSTINAS 1149-1153 CASILLA 12-D. SANTIAGO

INSTITUTO OPTICO
SCHWARZENBERG
de YASMEN y Cía.
...ende en su nuevo local: AHUMADA N.o 24.

JABON
rococó

Las instrucciones, de las fajas y al enviarlas ... los números de ellas, para confrontarlos con los resultados que publicamos en los diarios el día 16 de cada mes.

Don Agustín Palma Riesco.

A la edad de 72 años ha dejado de existir ayer tarde en la capital el respetable caballero don Agustín Isidoro Palma Riesco.

El extinto era hijo de don Isidoro Palma Guzmán y de la señora Pilar Riesco Mari-

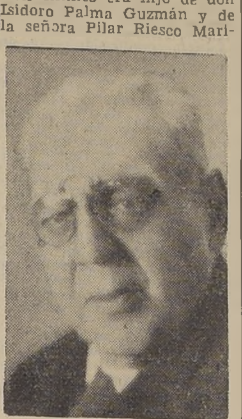

ño de Palma, y estaba vinculado a conocidos hogares de la sociedad chilena.

Tuvo el señor Palma destacada actuación en la Administración Pública, habiendo ocupado diversos cargos en la Biblioteca Nacional hasta llegar a la subdirección de este establecimiento, donde desarrolló una fructífera labor. Obtuvo su jubilación en estos servicios el año 1930.

Amante de los libros y de la ciencia, poseedor de una gran cultura que sabía lucir con su claro talento en todas las oportunidades, poseía el señor Palma una de las completas y valiosas bibliotecas particulares.

La revolución del 91 lo encontró estudiando leyes en la Universidad de Chile, e interrumpió sus estudios para enrolarse en las filas opositoras.

Fué a la vez uno de los jefes de la masonería chilena, ocupando el cargo de Gran Secretario.

Se unió en matrimonio hace 35 años con doña Carmela Gómez, formando un hogar lleno de virtudes.

El desaparecimiento del señor Palma ha producido en el vasto círculo de sus relaciones sociales un hondo sentimiento de pesar.

Sus funerales se efectuarán hoy a las 17 horas. El cortejo partirá de Cumming 649 en dirección al Cementerio General.

CINE CLUB DE SEÑORAS —

En vermouth a las 18.30 y noche 21.45, este cine estrenará "Rosa del Río Grande" o "Cielito lindo", interpretada por Movita y el tenor del Metropolitan House de Nueva York, John Carroll.

Mañana estreno, "Maniquí" por Joan Crawford. Miércoles, programa doble con "Blanca Nieves y los siete enanitos", y el estreno "La llamarada".

Ondulación Permanente.

$ 25 sólo 15 días.

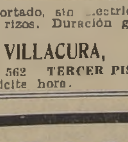

Aceite importado, sin electricidad. Ondas, rizos. Duración garantida.

LAZO VILLACURA,
PUENTE N.o 562 TERCER PISO
Solicite hora.

CREAS
DE PURO HILO,
EN BLANCO Y COLORES, a PRECIOS MUY CONVENIENTES.
MONEDA 855.

Para el REUMATISMO, gota ciática, neuralgia, lo mejor es friccionarse con
REUMON.
Desde la primera unción se nota gran alivio.
(B.: Mentol, Trementina y Crotón).

FUNERALES DE LA SEÑORA TERESA TALAVERA VIUDA DE VILDOSOLA —

En la mañana de ayer se efectuaron los funerales de la respetable dama señora Teresa Talavera Luco v. de Vildósola, cuyo fallecimiento afecta a antiguas familias de nuestra sociedad.

Una delegación especial del Círculo Femenino Héroes del Pacífico y Oficiales en Retiro, presidida por la señorita Elvira Contreras, concurrió al sepelio, rindiendo homenaje a la que fué su primera vicepresidenta.

D. MAXIMILIANO VON SPEE—

En Berlín ha fallecido el oficial de la aviación alemana señor Maximiliano Von Spee. El joven Von Spee era hijo del ex Ministro de Alemania en Chile, conde Ludwig Von Spee, y se educó en el Colegio de los RR. PP. Alemanes de Santiago.

BAUTIZOS.—

—En la Parroquia de la Asunción fué bautizado Tito Oscar Omar, hijo del señor Oscar Moya Serrano y de la señora Rosa Campos de Moya. Fueron sus padrinos el señor Miguel Moya y la señora Edelmira M. de Moya.

—Han sido bautizadas Cecilia y Mónica Lira Lagarrigue, hijas del doctor Gregorio Lira y de la señora Elsa Lagarrigue de Lira.

Fueron padrinos don Hernán Rojas Santa María y señora Gabriela Palma de Rojas, don Alberto Risopatrón y señora Sara Rodríguez de Risopatrón.

Señorita María Luisa Salas Edwards, cuyo matrimonio con el Sr. Gonzalo Subercaseaux Zañartu ha quedado concertado

NACIMIENTO —

Ha nacido un hijo de don Rómulo Botto Elmore y de la señora Beatriz Correa de Botto.

VIAJEROS —

—En Noviembre a Estados Unidos don Arturo Lamarca Bello.

—De Buenos Aires don Carlos Frers, destacado miembro de la sociedad argentina.

—De esa capital la señora María Carabantes de Berstein.

—A su fundo en Los Lirios don Mario Vial Rozas.

—A San Vicente de Tagua Tagua los señores Juan Echenique Guzmán y Nemesio Antúnez Zañartu.

—De Antofagasta los señores Manuel A. Tocornal y Mario Balmaceda Valdés.

Bellas Artes

Premios otorgados por el Salón Nacional

Publicamos el acta del Jurado de Recompensas de este importante Salón, correspondiente a las secciones de pintura, pasteles, acuarelas y dibujo.

Santiago, 10 de septiembre de 1938. Hoy, a las 10 horas, se reunió el Jurado de Recompensas para las secciones indicadas, compuesto de la señora Judith Alpi de Holuigue, señores Alfredo Melossi, Pedro Reska, José Caracci, Pascual Gambino Onofre Jarpa, Luis Strozzi y Nathanael Yáñez Silva, actuando de secretario don Oscar García Herquiñigo.

Presidió el señor Alfredo Melosei.

Se acordó por unanimidad proceder primeramente al otorgamiento de las terceras medallas. Hecho el examen de las obras se procedió a la votación con el siguiente resultado: siete votos por el cuadro número 28, Día gris, de don Raúl Cabrera López; y seis votos por el cuadro número 58, Flores, de doña Beatriz Danitz Rodríguez; y seis votos por el cuadro número 287, Servicio de té, de doña Chela Lira.

Por unanimidad el jurado acordó otorgar una cuarta medalla más de esta categoría para el cuadro número 269, Pescadores, de don Carlos Lundsteadt.

Mención honorífica se acordó a los siguientes cuadros: número 15, Cabeza de estudio, de Adriana Bascuñán Jiménez; número 32, La Merienda, de Jorge Chávez Dassie; número 38, Santa María, de Agustín Calvo Juarros; número 109, Riñas de gallos, de Aristodemo Lattanazi Falabella; número 166, Desnudo, de espaldas, de Rene Tornero Martínez y número 90, Paisaje Las Condes, de Gumercinda Gutiérrez del Pino.

Segundas medallas obtuvieron los cuadros número 167, Patio de San Cristóbal, Cuzco-Perú, de Federico Zabala Rivas y número 77, Claveles, de Otto Georgi Fritz.

Se otorgó primera medalla al conjunto de obras de Ladislao Csoney.

El jurado estima de justicia, en vista de que el Reglamento no permite conceder otra primera medalla, otorgarle un voto de aplauso por su conjunto y especialmente por su obra número 14, a don Ignacio Baixas.

Por la misma consideración con respecto a otra segunda medalla que reglamentariamente no se puede conceder, el jurado hace una recomendación especial al conjunto de obras de don Benjamín Guzmán Valenzuela.

En la Sección Pasteles, acuarelas y dibujos se declara desierta la primera medalla.

Se otorga segunda medalla al conjunto de acuarelas de Exequiel Fontecilla Larraín. Tercera medalla al conjunto de obras de Raquel Armanet B... y Mención honorífica a las obras de Oscar Gacitúa Mella, Flor Orrego Ortiz, Matilde Pérez de la Cerda y Ramón Toro Gutiérrez.

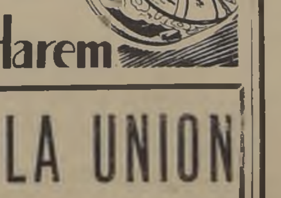

Polvos del Harem

CLUB DE LA UNION

Junta General Ordinaria

Se cita a los señores socios a Junta General Ordinaria para el lunes 12 del presente, a las 19 horas (7 P. M.), a fin de dar cuenta de la Memoria y Balance anual.

La reunión tendrá lugar en el 4.o piso del Club.

EL DIRECTORIO.

EL MEJOR ESPECTACULO EN LOS MEJORES TEATROS DE CHILE
Paramount
HOY

REAL
EL TEATRO DE MODA
Matinée. . . . a las 3.00
Tarde. . . . a las 6.30
Noche. . . . a las 10.00

Nuevas exhibiciones de la preciosa producción musical de la Paramount:

PARAISO ROBADO

(mayores y menores). Creación de
Olympe Bradna y Gene Raymond.

Interesante complemento de dibujos, noticiarios, etc.

Mañana estreno de El Embrujo del Trópico, por Dorothy Lamour y Tito Guizar.

SANTIAGO
Teléfonos 88888-66444.
MATINEE, TARDE Y NOCHE:

Tres últimas exhibiciones de la estupenda cinta argentina por Luis Sandrini y Rosita Moreno:

EL CANILLITA Y LA DAMA

(sólo para mayores). Complemento: sinopsis y noticiarios.

Mañana estreno de El Embrujo del Trópico, por Tito Guizar.
Y debut de
LA CHILENITA
y su conjunto típico.

—MUSICA—

ACTIVIDADES DE LA LIRICA

Bajo la dirección del maestro chileno Roberto Puelma, se dió ayer la ópera Andrea Chenier, de Giordano, con un cuadro dramático formado por el notable tenor argentino Pedro Mirassou, la soprano Carmen Gómez, el bajo Alsina y Emma Brizzio.

El tenor, que hoy día se encuentra en la plenitud de sus facultades vocales, dramáticas y escénicas se hizo acreedor a los más calurosos y espontáneos aplausos de la concurrencia durante todo el desarrollo de la obra. Su trabajo justificó ampliamente la fama de que viene precedido. Otro tanto podemos decir del desempeño artístico que le cupo al barítono Damiani, cuyo Carlos Gerard, fué realizado por él en forma impresionante. Los demás artistas cooperaron con suma eficiencia en la realización de la Chenier.

Como un homenaje al público de Santiago y con ocasión de la semana de fiestas patrias, la Empresa del Teatro Municipal ha resuelto ofrecer hoy lunes, a las 6.15 P. M., la única función a precios rebajados en la temporada de la Lírica Oficial. La función de esta tarde se hará con el mayor éxito de la temporada "Lucía de Lammermoor", de Donizetti, cantada por Hilde Reggiani, Bruno Landi, Carlos Ramírez y Joaquín Alsina, intérpretes principales de ésta ópera en tres actos, y quienes son secundados por María Glode, Jorge Infantas y Carlos Giusti. "Lucía" será dirigida por el maestro concertador Cav. Arturo de Angelis.

Mañana martes, la lírica oficial ofrecerá el estreno de la popular ópera de Verdi "Il Trovatore".

En las oficinas respectivas de la calle San Antonio se sigue atendiendo el Abono Cívico a cuatro funciones a elegir entre las que se efectúen entre el 14 y el 20 de septiembre, incluyendo las tres funciones de gala, tenida de etiqueta, que se efectuarán en las noches de los días 18, 19 y 20 en el teatro Municipal. En nuestra edición de mañana, daremos a conocer la programación de la Lírica Oficial en los días de fiestas patrias.

BACKHAUS SE DESPIDE ESTA TARDE EN EL TEATRO CENTRAL

Todo nuestro público aficionado a la música de alta categoría, se dará cita esta tarde en el Teatro Central, para escuchar el concierto con que se despide de Chile el pianista Wilhelm Backhaus.

Wilhelm Backhaus partirá a Buenos Aires el miércoles próximo por avión de la Cóndor y, seguramente, en muchos años no nos será dado volver a oírlo, ya que lo llevan a Europa contratos que lo retendrán por largo tiempo.

El concierto de hoy, que dará comienzo puntualmente, a las 6.45, tiene el siguiente programa: Primera parte: Beethoven, Sonata en re mayor N.o 7 y Sonata en re menor N.o 17. Segunda parte: Schumann: Estudios sinfónicos. Tercera parte: Chopin: Romanza del concierto en mi menor (arreglo de W. Backhaus); Balada en la bemol mayor; Berceuse y Vals en la bemol Op. 34.

La boletería estará abierta desde las 10 A. M.

El pianista Diego García Schumann

Para esta semana, y como complemento musical del interesante programa cinematográfico que incluye la cinta mexicana de Tito Guizar "El Embrujo del Trópico" el teatro Real ha contratado al pianista y músico chileno Diego García y Schumann.

NOVIOS
ARGOLLAS de oro, garantidas, macizas, selladas y grabadas, desde $ 98 el par. Entrega inmediata
CasaSostin
"FABRICA DE ARGOLLAS"
Nueva York 66. No confundir

Fábrica de Sederías

"10 de Julio"

10 de JULIO 536

TELEFONO 52155.

Durante toda esta semana, continuaremos otorgando a todos nuestros favorecedores, y sobre cualquier compra un descuento de un

15%

Aproveche esta oportunidad que le permite obtener las mejores sedas, al más ínfimo precio.

Tenemos constantemente grandes novedades en estampados.

10 de JULIO 554

(ENTRE CARMEN Y SAN ISIDRO).

60,000 hombres habría perdido el Gobierno en la ofensiva del Ebro

Parecería hallarse peligrosamente escaso de hombres, pues ha enviado al frente batallones de reservas desde Barcelona.— Los nacionalistas se lanzan nuevamente al ataque y ocupan importantes posiciones

EXTRAORDINARIA ACTIVIDAD EN LA CIUDAD DE MADRID AHORA

FRONTERA FRANCO-ESPAÑOLA, 11.— (U. P.)— Ambos bandos pretenden haber infligido tremendas bajas al enemigo en el frente del Ebro, al entrar la batalla en la séptima semana, con escasa variación en las posiciones desde que los republicanos lanzaron su ofensiva en gran escala en julio pasado y reconquistaron 700 kilómetros cuadrados de territorio.

Los gobiernistas calculan las bajas del enemigo, que han sido especialmente elevadas en la nueva contraofensiva, en 35,000 hombres, desde el 30 de julio, en tanto que los opositores sostienen que los republicanos han perdido 60,000 hombres. Estos últimos han permanecido a la defensiva en las 2 últimas semanas, mientras los nacionalistas se esforzaban en introducir una cuña en la región de Corbera para quebrantar la línea del Ebro.

NOTICIAS CONTRADICTORIAS

A pesar de las noticias contradictorias de ambos bandos, parecería que los nacionalistas han tomado varios kilómetros de territorio y que han ocupado una veintena de posiciones en las montañas al Noreste y al Sureste de Corbera, pero no han quebrantado en forma definitiva las líneas gobiernistas. La cabeza de lanza de las fuerzas nacionalistas en Corbera está todavía muy distante del valle del Ebro y los gobiernistas han podido formar nuevas posiciones poderosamente fortificadas más al Este, para detener el avance de los nuevos puestos de avanzada nacionalistas.

VARIOS CERROS TOMADOS

También los repubhcanos pretenden que varias alturas han cambiado de manos repetidas veces, especialmente el cerro 356, que ha sido el centro de la lucha durante toda la semana. Los opositores han informado que están avanzando lentamente en Sierra de los Caballos, pero los republicanos sostienen que la fuerza del ataque en esa región se ha apagado y que los nacionalistas han trasladado sus fuerzas principales a la región de Gaeta, en un esfuerzo por abrirse paso en ese punto.

Los republicanos han recalcado que Franco se ha visto obligado a retirar considerables fuerzas de otros frentes, tanto de hombres como de materiales, especialmente artillería y aviones, para las operaciones en el Ebro.

Después de relativa inactividad durante más de una semana, los republicanos han informado que sus fuerzas están en posición de reanudar una intensa ofensiva en el frente de Extremadura. Se dice que el punto de partida de esta ofensiva se encuentra a 80 kilómetros al Oeste de Almadén.

DESHECHAS 3 DIVISIONES

Los gobiernistas informan que 3 divisiones enemigas fueron prácticamente rodeadas dentro de la faja del río Zújar, en un punto culminante. Se ha abierto una brecha en la línea entre Zarza-Capilla y Cabeza del Buey, lo que ha dado por resultado que la guarnición de Zarza Capilla, que se encuentra a 10 kilómetros al Norte de Cabeza de Buey y la ciudad misma, estén completamente rodeados.

En Cabeza de Buey los republicanos pretenden haber conducido la batalla a menos de un kilómetro de la ciudad, cuyos defensores han perdido la principal línea de comunicación, al ser cortado el ferrocarril de Cabeza a Castuera, hace 2 semanas.

En la parte occidental del frente, la situación aparecía estabilizada, con Castuera y Campillo siempre en poder de los nacionalistas, en tanto que al sudoeste, en la región de Belalcázar, los republicanos sostienen que siguen avanzando.

TOMAN LA INICIATIVA

FRONTERA FRANCO ESPAÑOLA, 11.— (U. P.)— Los nacionalistas tomaron esta tarde la iniciativa en el frente del Ebro, y atacaron a los republicanos en el sector de Gandesa, a ambos lados del camino de Gandesa a Mora del Ebro.

Los opositores lanzaron ataques, sobre todo en Pinell de Bray, que los republicanos han fortificado poderosamente. Una vez que los cañones gobiernistas fueron silenciados, la infantería avanzó lentamente, y tomó centenares de prisioneros.

Los nacionalistas han admitido que la resistencia de los republicanos fué la más tenaz que han ofrecido desde el principio de la guerra.

BOMBARDEOS AEREOS

Los aviones opositores bombardearon incesantemente las comunicaciones republicanas en la retaguardia, como también los objetivos militares.

De Valencia comunican que la resistencia de los gobiernistas en el frente del Ebro ha sido eficacísima, y que ha quebrantado los ataques nacionalistas e impedido así su avance sobre Valencia. Estas tácticas republicanas, también, han detenido los ataques nacionalistas en Tremp y Sort, en el frente catalán.

De Barcelona informan que los republicanos atacaron las posiciones nacionalistas en Viver, después de un intenso fuego de artillería, apoyado por aviones. A pesar de la porfiada resistencia, los gobiernistas dicen que tomaron el cerro 461, y que la batalla sigue librándose en este sector.

CONSOLIDACION DE POSICIONES

En Sierra Laval de la Torre, los republicanos han consolidado sus posiciones en la primera línea. Los nacionalistas renovaron sus ataques contra el cerro 523, en Sierra de Gaete pero los gobiernistas los resistieron infligiendo fuertes bajas al enemigo.

Se informa que las lluvias torrenciales de los últimos días han causado un grave accidente a un tren que conducía turistas extranjeros, a 20 kilómetros de Gijón, capital de Asturias. El tren se cayó a una quebrada causando 20 muertos y 30 heridos graves.

BARCELONA, 11.—(U. P.)—A las 21.45, aviones nacionalistas arrojaron 20 bombas en Prat, al Sudeste de Barcelona. Hubo una alarma que duró media hora. No hubo daños.

EN EL FRENTE MADRILEÑO

MADRID, 11.— (U. P.)—Desde hace 3 días no se producen en los frentes madrileños hechos dignos de señalarse; en cambio en la retaguardia se observa desde hace pocas horas una actividad semejante a la habida a raíz de la celebración del pleno nacional de los Partidos Socialistas.

La llegada de Barcelona del Ministro de Comunicaciones, Giner de los Ríos, el arribo anterior del jefe de la minoría parlamentaria de la Unión Parlamentaria, Torres Campana, y el viaje del miembro de la ejecutiva socialista, Alcalde Rafael Henche, y su rápido regreso a Madrid, son comentadísimos como lo ha sido la reunión de las ejecutivas provinciales de la Unión de la Izquierda Republicana.

FURIOSOS ATAQUES

ZARAGOZA, 11.— (U. P.)— Los republicanos intentaron contener el avance de los nacionalistas en el sector del Ebro mediante una serie de furiosos contraataques a las posiciones opositoras de la región al noroeste de la Sierra de los Caballos poniendo en acción las divisiones 60.a y 43.a que acaban de llegarles de refuerzo así como también los batallones de asalto que han recibido de Barcelona.

Por los desertores, los nacionalistas han sabido que el enemigo estaba preparando el ataque, y en consecuencia, el jueves cavaron sus trincheras y levantaron sus barricadas de alambre de púas, gracias a las cuales pudieron rechazar embestidas tras embestida del enemigo.

Los nacionalistas han quedado sorprendidos de la gran cantidad de republicanos que participó en la acción en intentonas sucesivas que avanzaban sobre los cuerpos de los camaradas muertos hasta las mismas trincheras franquistas, en donde se trababan feroces combates cuerpo a cuerpo.

CARGAN LOS NACIONALISTAS

Cuando el enemigo pareció ya convencido de la inutilidad de sus repetidos ataques, los nacionalistas cargaron sobre los cansados republicanos, con el resultado de que se apoderaron de sus principales posiciones en la sierra Lavall, al noroeste de la de los Caballos. Entre los prisioneros hay milicianos y soldados de los batallones de choque y de asalto que hasta ahora estaban ocupados de la guardia en los diversos Ministerios en Barcelona.

Los nacionalistas se apoderaron de gran número de ametralladoras livianas Bren, de tipo checoeslovaco, de las cuales el enemigo está abundantemente provisto.

¿VOLUNTARIOS NORTEAMERICANOS?

ZARAGOZA, 11 (U. P.)— El diario falangista "Amanecer" informa que, como resultado de los llamados hechos últimamente por el Gobierno español en que pedía voluntarios extranjeros, han sido reclutados voluntarios estadounidenses, quienes van en viaje a Cataluña para ser enviados luego al frente del Ebro, y que se ha hecho esto en vista de que los norteamericanos no están comprendidos en el plan no intervencionista. Sin embargo, en los círculos militares de ésta no se tiene confirmación de este rumor.

Los nacionalistas declaran que los republicanos retiraron del frente dos divisiones como resultado de la lucha de las últimas 48 horas, aparte de que un batallón enemigo fué totalmente aniquilado por el bombardeo de la artillería cuando desembarcaba cerca de la carretera de Corbera a Mora del Ebro.

Los tanques nacionalistas están siendo empleados cada vez con más intensidad para dominar y apoderarse de las posiciones enemigas luego que la artillería ha bombardeado; el avance de la infantería se hace detrás de los tanques. Estos aparatos son utilizados principalmente para despejar los nidos ocultos de ametralladoras a los cuales no ha podido llegar el bombardeo de artillería.

¿FASE DECISIVA?

ZARAGOZA, 11 (U. P.)—Aumenta la impresión de que se ha llegado a la fase decisiva de la batalla en el frente del Ebro, siete días después de haberse reanudado la ofensiva nacionalista. En efecto, las declaraciones de los prisioneros hacen saber que los gobiernistas han traído al frente del Ebro todas sus últimas reservas.

Todo otro refuerzo que se envíe a este sector tendrá que ser retirado de los otros sectores del frente catalán, debilitando peligrosamente tales posiciones, o de los restantes batallones de guardias de asalto que quedan en Barcelona.

CONTINUA EL AVANCE

GANDESA, 11 (U. P.)— Los nacionalistas rechazaron en el sector del Ebro varios contraataques enemigos contra las últimas posiciones ocupadas por los opositores en Sierra Pavall, al noroeste de Sierra Los Canellos, en los que el enemigo sufrió fuertes bajas.

Al amanecer los nacionalistas expulsaron al enemigo de sus posiciones y tomaron nuevos picachos dominantes de esta sierra y al mismo tiempo se continuó el avance.

Estados Unidos toma también sus medidas a fin de estar listo para cualquier emergencia militar

WASHINGTON, 11.—(U. P.)—A causa, según parece, de la crisis europea los estrategas del Departamento de Guerra han apresurado el plan de "movilización de protección", el que debe estar pronto para hacer frente a cualquier emergencia militar. Sin embargo, este plan requiere la aprobación del Congreso y un presupuesto de 1.420.000.000 de dólares, que el Departamento de Guerra piensa solicitar cuando se convoque al Congreso en enero, para la compra de "materiales de movilización".

Según la descripción que de él se ha hecho, este plan es "defensivo" más bien que "ofensivo", y consiste en:

1.o—Medidas mediante las cuales pueden ser llamados inmediatamente a las armas 400.000 hombres en el caso del estallido de hostilidades, incluso el ejército regular y los guardias nacionales, y

2.o—Coordinación de 10.000 fábricas para la construcción de rifles, aviones, municiones, mascaras contra gases, productos químicos, en tanto que otras 10.000 producirían artículos alimenticios, vestuarios, etc.

No se ha obtenido detalles del plan, sin embargo, se cree que el proyecto está destinado a corregir ciertas fallas corrientes, que no han sido nombradas, y en general, evitar los errores revelados en la guerra mundial.

LOS ITALIANOS DESEAN LA PAZ PERO APRUEBAN LA POLITICA ALEM. EN CHECOESLOVAQUIA

(Correspondencia de Joseph Ravotto, exclusiva para "LA NACION")

ROMA (Especial), 11. — Los italianos disfrutaron de un tranquilo fin de semana, salvo, tal vez, la corta reacción producida por el discurso de Goering, que la prensa italiana destacó en primera página. Aun cuando el discurso es considerado, en general, algo fuerte, en vista de la delicada situación del momento, los italianos lo aprueban por las previsiones realísticas que contiene.

Según manifestó el jueves "Informazione Diplomática", en su mayoría, los italianos desearían que la cuestión sudete se resolviera pacíficamente; pero se desalentaron al saber que el líder comunista checoeslovaco, Gottwald, advirtió al Gobierno de Praga que la última palabra correspondía al Parlamento, debiéndose, en consecuencia, no olvidar que la urgente convocación del cuerpo legislativo representa una necesidad de primordial importancia.

ULTIMA MANERA DE HACER FRACASAR LAS GESTIONES

Se cree que la declaración de Gottwald fué inspirada por Moscú. Se afirma que la última forma de obstruir una solución pacífica sería la que hiciera el Parlamento checoeslovaco, con algún desesperado esfuerzo tendiente a hacer fracasar las negociaciones.

En círculos oficiales se cree que el discurso que Hitler pronunciará mañana proyectará más luz sobre la actitud de Alemania, y se sostiene que la escena de la resolución del problema se ha trasladado por ahora de Praga a Nuremberg.

Las personas de mayor edad que todavía recuerdan los años de la guerra mundial, esperan ardientemente que la crisis checoeslovaca no produzca un conflicto armado, pero las generaciones jóvenes, que han sido educadas en la atmósfera militar fascista están tranquilas, confiando en que Mussolini les dirá acertadamente lo que hay que hacer.

En las conversaciones en las casas particulares, cafés y restaurantes se ha olvidado, por primera vez, una cuestión que durante largos meses ha sido el principal tema: la guerra de España.— **Joseph Ravotto.**

Gran Bretaña

UN DISCURSO DEL GENERAL SIR FELIX READY

READING, 11. (U. P.)—Dirigiendo la palabra a los ex soldados del sur de Inglaterra y Midlands, el general Sir Felix Ready hizo notar que la generación más joven no conocía el verdadero significado de la guerra.

Dijo: "Si por desgracia la guerra llega alguna vez a este país, y todos queremos ansiosamente que nunca llegue, los hombres como ustedes, que son firmes y que pueden dar un ejemplo con su firmeza en todas las condiciones, inculquen confianza a la gente que todavía no ha tenido su experiencia.

"En las condiciones de la guerra moderna, el pánico que viene de la acción en el aire es uno de los peligros más grandes en este país. Nunca desprecie el tiempo cuando podamos dar un ejemplo de confianza y alejar toda forma de pánico".

M. MACDONALD REGRESO A LONDRES

BALMORAL (Escocia) 11 (U. P.) —Partió hoy a Londres, después de haber actuado como Ministro en servicio oficial del Rey, el Ministro de Colonias, Mr. Malcolm MacDonald.

Según parece, puso en conocimiento de Su Majestad, durante su permanencia en ésta, de todo lo relacionado con la crisis política del Continente europeo.

Checoeslovaquia está convencida de que hoy se decidirá su suerte

La atmósfera está cargada; en los círculos del Gobierno hay una estudiada calma y un optimismo forzado; al mismo tiempo hay resolución de no ceder ante cualquier posible ultimátum que lance el Führer

L. RUNCIMAN ACLAMADO COMO LIBERTADOR POR LOS SUDETES; AYER HUBO VARIOS CHOQUES

PRAGA, 11.— (U. P.). — La nación checoeslovaca está preparada para el discurso que Hitler pronunciará mañana en Nuremberg, y que, según se cree en general aquí, decidirá la suerte de Checoeslovaquia.

La atmósfera se revela cargada de electricidad. En los círculos gubernativos hay una calma estudiada y un optimismo forzado, al mismo tiempo que la firme determinación de no ceder ante cualquier ultimátum que posiblemente pueda ser pronunciado en Nuremberg.

Muchos checoeslovacos tienen la intención de escuchar a Hitler. En miles de sitios, en todo el país, habrá reuniones para sintonizar la transmisión radial del discurso. Algunas invitaciones a estas reuniones han sido enviadas en tarjetas con borde negro. Varios diarios han anunciado que lanzarán ediciones especiales con el discurso completo de Hitler.

SALUDADO COMO EL "LIBERTADOR"

Lord Runciman recibió el saludo nazi, escuchó el "Deutschland Uber Alles" y la canción prohibida "Hort Wessel", durante una visita que miles de individuos del partido de Henlein le hicieron en su retiro de fin de semana cerca de Pilsen.

Saludado como el "libertador" por la multitud que le aplaudía, Lord Runciman salió del castillo de Petrohrad, donde es huésped del Conde Zernin, a mediodía, fué recibido por una delegación de alemanes del Sudeten, encabezados por el diputado Georg Wollner.

Wollner le dirigió las siguientes palabras: "Sólo el libertador, Lord Runciman, de 3.500,000 personas, que sufren la opresión y la persecusión. En 1918, cuando depusimos nuestras armas y regresamos a nuestros hogares, creímos en los 14 puntos del Presidente Wilson, y abrigamos la esperanza de que el principio de la propia determinación nos sería aplicado. Amarga fué nuestra desilusión cuando nuestro pueblo fué agregado a la República de Checoeslovaquia por los Tratados de Versalles y San Germán. Hoy día no tenemos ya confianza en las promesas de Checoeslovaquia."

"¡QUERIDO LORD!"

Después de referirse a los recientes incidentes, el diputado Wollner recordó que el 4 de marzo de 1919, la policía checoeslovaca hizo fuego y mató a 20 personas.

La muchedumbre de alemanes del Sudeten desfiló en seguida ante Lord Runciman, y le saludó gritando "¡Querido Lord, libradnos de Checoeslovaquia!" y también. "¡Plebiscito!, ¡Plebiscito!".

Como la muchedumbre insistiera en que Lord Runciman hablara, el mediador británico se inclinó lentamente, y dijo que se sentía honrado, porque tanta gente viniera a saludarlo. Agregó: "Trato de salvar las diferencias entre dos pueblos, de manera que la paz sea asegurada, y se dé satisfacción a todos". La multitud volvió a gritar "¡Plebiscito!, ¡Plebiscito!" al salir del patio del castillo.

CARACTERISTICAS DEL FIN DE SEMANA

PRAGA, 11.—(U. P.). — Más de una docena de incidentes, caracterizados por el canto de "Horst Wesell" (canción prohibida), puñaladas, disparos de revólvers y otros disturbios pequeños, han marcado el fin de semana, en vísperas del discurso que Hitler pronunciará mañana, en Nuremberg.

En Eger, quedaron heridas 15 personas en una pelea entre alemanes del Sudetén y checos. Un gran número de los checos de la ciudad celebraban una reunión popular, cuando algunos alemanes del Sudeten pidieron que los oradores hablarán en alemán. Un partidario de Henlein gritó: "¡Hasta el Presidente habla alemán!"

La policía restableció el orden.

Dos sudetés fueron apuñaleados en una pelea en un restaurante en Troppaul La riña fué con comunistas. Una de las víctimas tiene 9 heridas, y su estado es muy grave.

VARIOS OTROS CHOQUES

Los checos se han quejado de que en Triebendorf, 150 sudetes obligaron a la policía checa a abandonar la ciudad. Según lo dicho por algunos sudetes, un policía les insultó.

En Neudek, 10.000 sudetes cantaron la canción "Horst Wessell" y aclamaron a Hitler como su Fuehrer, durante un festival de la cosecha.

Dos tiros de revólver se dispararon en Konstantinbad, cerca de Marienbad, durante el festival de la cosecha, a raíz de que unos ciclistas checos y sudetes discutían sobre velocidad.

Se informa que ha habido otros incidentes de menor importancia en otras ciudades de la frontera.

EN REICHENBERG

PRAGA, 11 (U. P.) — Un policía resultó gravemente herido y varios manifestantes heridos leves en un choque entre checos y sudetes en Reichenberg, donde se reunió una gran multitud a raíz de rumores de que Henlein visitaría la localidad. Como en muchas otras ocasiones, la multitud cantó "Deutschland Uber Alles" y "Horst Wessel".

PREVISIONES ECONOMICAS

PRAGA, 11 (U. P.) — El Ministerio de Comercio checoeslovaco está preparándose para negociar nuevos acuerdos comerciales con Polonia y Hungría, en un esfuerzo para reforzar a Checoeslovaquia contra cualquiera presión económica de Alemania.

Según un anuncio semioficial, emitido esta mañana, Checoeslovaquia desea revisar el tipo de exportaciones comprendido en los actuales acuerdos de cuotas con Polonia y Hungría. En los círculos comerciales se interpreta este hecho como que Checoeslovaquia está tratando de aumentar sus exportaciones de mercaderías de manufactura e importar una mayor cantidad de productos agrícolas y materias primas.

Se espera que las exportaciones de productos de cuero de Checoeslovaquia, especialmente zapatos, desempeñen una parte importante de las negociaciones con Polonia.

Los expertos comerciales checoeslovacos esperan un mejoramiento de las relaciones comerciales polaco-checoeslovacas, de lo que pueden resultar también mayores facilidades para el trasbordo de mercaderías checoeslovacas por el puerto polaco de Gdynia, en el Báltico.

RUMORES EN PARIS

PARIS, 11 (U. P.) — En fuentes dignas de mucho crédito se dice que los británicos están presionando a los franceses para que ayuden a obligar a Benes a capitular ante Hitler, bajo las siguientes condiciones: 1.a, la aceptación del programa que Henlein formuló en Karlsbad, y 2.a la aceptación, si fuera necesario, de la neutralización de Checoslovaquia, lo que, virtualmente, la colocaría bajo la esfera de influencia de Alemania.

Se agrega que el Gobierno francés no ha aclarado aún su actitud frente a la sugestión británica.

DECLARACION ALEMANA

BERLIN, 11 (U. P.) — Una declaración entregada a la prensa extranjera, dice:

"En relación con la declaración del Gobierno británico sobre la actitud de Gran Bretaña y Francia en el caso de una solución por la fuerza, del problema checoeslovaco, se declara en los círculos alemanes de ésta, de que la posibilidad de una solución por la fuerza ha sido discutida hasta ahora solamente fuera de Alemania. Por otra parte, las declaraciones inglesas no constituyen una sorpresa para Alemania".

COMENTA UN DIARIO

BERLIN, 11 (U. P.)—El diario "Correspondencia Política y Diplomática", órgano del Ministerio de Relaciones comenta en los siguientes términos el discurso pronunciado ayer por el Presidente de Checoeslovaquia Eduard Benes:

"Benes ha estimado [illegible] combatir la crisis [illegible] mediante la interpretación mística del programa [illegible] futuro, que corresponde [illegible] te a la realidad [illegible] estado desarrollando [illegible] ra.

"Su declaración de [illegible] rante veinte años [illegible] na conservado el orgullo [illegible] arrollado el espíritu [illegible] ha logrado la libertad [illegible] democrática, libertad [illegible] po de la economía [illegible] cultural, la tolerancia [illegible] la justicia social, así [illegible] bien otras observaciones [illegible] tantes podría producir [illegible] más amargos sentimientos [illegible] aquella parte de la población [illegible] la República de Checoslovaquia [illegible] a cuyas experiencias [illegible] vacos han atribuido [illegible] que describe el [illegible]

LLEGO LA HORA

"Los sudetes tienen [illegible] tran perfectamente [illegible] que los checoeslovacos [illegible] tante su pretendida [illegible] para un entendimiento [illegible] gan todavía la esperanza [illegible] recta al conservar [illegible] sudete alemán mantiene [illegible] más que por política [illegible] ca en vista de la [illegible] actual debe calificarse [illegible] prensible y aun [illegible]

"Los principios [illegible] han sido aplicados [illegible] los checos. Los [illegible] años solamente [illegible] de promesas que [illegible] ro los checos han [illegible] supremacía y la [illegible] suelo extranjero no [illegible] donada. En cuanto [illegible] ponsables, sin reparo [illegible] den cumplir las [illegible] perativas de la [illegible] quieren agregar una [illegible] ponsabilidad a la [illegible] que al cabo de [illegible] presenta".

FALLECIO EL PRINCIPE ARTURO DE CONNAUGHT.

El deceso ocurrió en la madrugada de hoy a las 3.30 horas, en la residencia del Príncipe, en Londres. — Era un militar y habilísimo diplomático

Príncipe Arturo de

LONDRES, 12.— (U. P.).— El Príncipe Arturo de Connaught falleció, a las 3.30 horas, de esta madrugada.

Un boletín oficial entregado a la prensa en la residencia del Príncipe, en la Plaza Belgrave N.o 41, dice: "Su Alteza el Príncipe Arturo de Connaugth dejó de existir a las 3.30 horas mientras dormía". El boletín está firmado por los doctores Russell Wilkins y Lord Dawson of Penn.

El Príncipe Arturo cumplió 88 años el 13 de enero pasado, y anuncio una visita al Egipto que estaba fijada para ese mes, debido a la recrudescencia de una afección gástrica de que sufrió durante varios meses.

Su único hijo es el Conde de MacDuff, de 24 años de edad, quien, sin embargo, no cambiará su título hasta la muerte de su abuelo, el Duque de Connaught

SIGUIO LA CARRERA MILITAR

LONDRES, 12.—(U. P.). —El Príncipe Arturo de Connaught nació el 13 de enero de 1883, hijo único del Duque de Connaught tío del Rey Jorge V. Como su padre, siguió la carrera militar, y sirvió en la guerra Sud Africana y la Guerra Mundial.

En muchas ocasiones en que era necesaria la presencia de la Familia Real, él actuó como su representante y era considerado como el más hábil diplomático de la Casa de Windsor.

Una de las ocasiones más importantes en que actuó en representación del Rey, fué cuando el Rey José V. fué a la India en 1911. El Príncipe Arturo fué designado miembro del Concejo de Regencia, que gobernó durante la ausencia del Rey.

Otras ocasiones importantes fueron cuando presidió la Misión de la Jarretiera que visitó al Emperador Mutsuhito del Japón, cuando asistió a los funerales de este mismo Emperador, y cuando encabezó la misión que le presentó el bastón de Mariscal al Emperador Yoshihito en 1918

GOBERNADOR GENERAL DEL CANADA

En 1920 fué nombrado Gobernador General del Canadá, de donde regresó a Gran Bretaña en 1924, al terminar su período.

De mediana altura, de bigote y cabeza calva, el Príncipe Arturo acostumbraba usar sombrero hongo y ropa oscura que le

COMPRO

Brillantes grandes, esmeraldas, zafiros y toda joya valiosa. También objetos de oro, platino y plata. PAGO COMO NADIE 851 DELICIAS 851

C. B. 89 EMISORAS OTTO BECKER 1,170 C. B.

ONDA CORTA Y LARGA

Trasmiten hoy las siguientes oportunidades de las calle 21 de Mayo y Puente, de los avisos de "LA NACION".

13 a 13.15

CALLE 21 DE MAYO

LA CIUDAD DE MEXICO. 21 DE MAYO 662. Teléfono 65426. Chilenos, Acuérdense que llegan las Fiestas Patrias. En nuestra casa hallarán banderas en todos los tamaños, desde $ 10 cada una. No olviden: 21 de Mayo 662. La Ciudad de México.

EL ENCANTO, 21 DE MAYO 667. TELEFONO: 69041. Casa especialista en guardapolvos para profesionales.

EL ENCANTO, 21 DE MAYO 667. FABRICA de delantales para señoras. Modelos exclusivos.

FARMACIA MAYO. 21 DE MAYO 709, FRENTE a Rosas. La que mejor atiende y más barato vende.

FABRICA DE TEJIDOS DE PUNTO, HABIB Dagach y Hnos. Ltda. ARGUS, M. R. Depósito de ventas: 21 de Mayo 692. Teléfono: 81117.

EL DEPOSITO GENERAL DE SEDERIAS Nacionales, 21 de Mayo 578, 2.o piso, altos Botica Santo Domingo. Invita a su distinguida clientela y al público en general para que visiten y se impongan del gran surtido acabado de recibir para la presente temporada de primavera en lanas y sedas. 21 de Mayo 578, 2.o piso.

FABRICA DE FAJAS Y SOSTENES "LA 21 DE Mayo". Liquida fajas largas a $ 8. Sostenes, $ 1.50. 21 de Mayo 698 al 700, edificio nuevo. Teléfono: 85984.

TIENDA DE ROPA AL 8 oo. 21 DE MAYO 609. Delantales, guardapolvos, mamelucos, camisas de sport y ropita para guaguas. Precios rebajados por este mes.

MEDIAS: EN CASA REYES, 21 DE MAYO N.o 603. Ventas directas de fábrica, calidad y seriedad en sus precios. Nota: Esta casa no trabaja medias falladas.

MUCHOS SE DICEN DEPOSITO DE LA FABRICA "Yarur", pero únicamente en 21 de Mayo 657 (donde hace rincón), encontrará usted el surtido más completo en productos de esta fábrica, a precios sin competencia. Teléfono: 67272.

FABRICA DE BOTONES Y ARTICULOS DE fantasía para señoras. Casa Bendeck, 21 de Mayo 557, oficina 9. Teléfono: 61100. Modelos colores y materiales exclusivos de nuestra fábrica. Ventas por mayor y menor.

DEPOSITO DIRECTO DE LA FABRICA DE MEdias. El Palacio de las Medias, galería 21 de Mayo 557, oficina 16. Surtido completo en ropa interior. Liquidamos chales a teinr de lana especial. Ventas al detalle, igual que por mayor.

MERCERIA EL SOL. PUENTE 602. FONO: 85687. Humberto Herrero y Cía. En ferretería y menaje, lo mejor está en EL SOL.

22 A 22.15

CALLE PUENTE

OFERTAS ESPECIALES: LANAS, SEDAS Y Algodones. Visite esta casa y economizará dinero: Casa Ibáñez. Puente esquina Santo Domingo.

MERCERIA "PUENTE". Arsenio García, Puente 676. Teléfono N.o 83772. Aluminio, loza, cristalería, enlozados, cuchillería, plaquées.

FERIA DE MENAJE:: PUENTE ESQUINA Catedral. Teléfono 65462. Cristalería, Loza Pinque, Enlozado, Aluminio, Juguetes, Artículos para regalos, Lámparas, etc. Despacho a provincia Casilla N.o 30. Por cada compra de $ 5, exija su cupón para tener derecho a un regalo.

PUENTE 540: LOS CIEN MIL CORSES, DE $ 10 a $ 200. Sostenes de $ 1.50 a $ 40. Secciones: Perfumería a granel y envasada, Sombreros señora y transformaciones, Medias, Ropa interior, Toallas, Cierres, etc. Todo a precios sin competencia.

CASA RAGUE: PUENTE 624. GRAN DEPOSITO de calzado fino. Este mes vendemos más barato. Calidad superior.

CONFITERIA Y PASTELERIA "LA VICTORIA". La más antigua: Puente 544, frente al Correo. El mayor surtido y los mejores productos de confitería. J. Pla's.

VISITE UD. LA FABRICA DE CAMISAS "Dania". 820 Puente 820. Teléfono: 61010, frente al Mercado Central, donde encontrará: camisas de fantasía, a $ 17; camisas de popelina fina, a $ 23.50; camisas de popelina, calidad extra, a $ 27.50; camisas de popelina de seda, a $ 35; corbata, de rica seda, a $ 4.50 cada una, 3 en $ 12; corbatas de seda importada, a $ 12. Tamaño grande y calidad garantida. Especialidad en camisas sobre medida. Gran surtido en calzoncillos, corbatas, calcetines. Siempre novedades.

CASA NISSIM, PUENTE 680 REALIZA GRAN surtido en corbatas, calcetines, medias, etc.

SOMBRERERIA LA COMPETIDORA. SOMBREros para caballeros y señoras. Puente 685, al llegar a Rosas.

FARMACIA "PUENTE", PUENTE 615. FONO: 81763. Completo surtido en drogas, específicos y perfumería extranjera y nacional. Recetario con atención farmacéutica permanente.

"LA GRAN VIA". SASTRERIA Y FABRICA DE ropa, Puente 806, esquina de San Pablo. Surtido en camisas y corbatas, artículos para caballeros y niños en general, ternos de medida. Con motivo de Fiestas Patrias, ofrecemos grandes ocasiones. Visítenos sin compromiso

"CASA HALABI". PUENTE 742. NOVEDADES en trajes, vestidos, ternos, abrigos, etc. ¿Quiére usted un regalo para sus niños? Acuda a la Casa Halabi. Puente 742.

Con URGENCIA

NECESITO

comprar brillantes y joyas de valor.

PAGARE PRECIOS

EXCEPCIONALES.

Casa

KARDONSKY,

384 — ESTADO — 384

No confunda.

$ 68.—

Calzado fino para [illegible] lleros, en [illegible] color o negro [illegible]

Roteria Fran

SAN ANTONIO esq. Moned

Avisos Clasificados

54) JUDICIALES

EDICTO.— PRIMER JUZGADO — René Frías denuncia vacancia por fallecimiento de Estanislao Frías censos redimidos en arcas fiscales por $ 37.728.12. Notifico interesados hagan valer sus derechos dentro del término legal.— Barrientos.—Pueima. 12 Sept.

QUIEBRA SOCIEDAD FERROCARRIL, puerto y balneario de Quintero. 2.o Juzgado Civil.—Por resución de 21 de septiembre de 1937, túvose por aprebadas, con citación, bases remate diversos sitios sociedad fallida, ubicados en Balneario de Quintero. El Secretario. 14 Sept.

5.o JUZGADO CIVIL.— POR RESOlución de 7 de septiembre en curso, concedido, con beneficio de inventario, a doña Carmen, don Hernán, don Alfonso, don Miguel, don Guillermo, don Juan y doña María Santa Cruz Barceló, la posesión efectiva de la herencia intestada quedada al fallecimiento de doña Josefina Barceló Lira de Santa Cruz, sin perjuicio derechos cónyuge sobreviviente, don Joaquín Santa Cruz Ossa. Practicaré inventario solemne el 14 del presente a las 16 horas.—Secretario. 14 Sept.

QUIEBRA SOCIEDAD FERROCARRIL, Puerto y Balneario de Quintero.— 2.o Juzgado Civil.— Por resolución de 21 de septiembre de 1937 túvose por aprobadas, con citación, bases remate diversos sitios sociedad fallida, ubicados en Balneario de Quintero.— El secretario. 14 Sept.

EDICTO— PRIMER JUZGADO. — René Frías denuncia vacancia por fallecimiento de Estanislao Frías censos redimidos en arcas fiscales por $ 37.728.12. Notifico interesados hagan valer sus derechos dentro del término legal.—Barrientos.—Pueima. 13 Sept.

POR AUTO 5.o JUZGADO DE 1.o DE septiembre en curso, concedióse posesión efectiva herencia de don José González Moreno a su hija legítima, Srta. María Adelaida González Prieto, y a su cónyuge, Sra. Adelaida Prieto Loyola v. de González. 14 Set.

POR RESOLUCION PRIMER JUZGAdo Civil Mayor Cuantía siete de Septiembre, se ha citado parientes menor Gabriela Gálvez Orellana y Defensor de Menores, a comparendo audiencia catorce del presente, a las quince horas, fin deliberar tutor que corresponda dicha menor 13 Set.

5.o JUZGADO CIVIL.— POR RESOlución de 7 de septiembre en curso, concedido, con beneficio de inventario, a doña Carmen, don Hernán, don Alfonso, don Miguel, don Guillermo, don Juan y doña María Santa Cruz Barcelo, la posesión efectiva de la herencia intestada quedada al fallecimiento de doña Josefina Barceló Lira de Santa Cruz, sin perjuicio derechos cónyuge sobreviviente, don Joaquín Santa Cruz Ossa. Practicaré inventario solemne el 14 del presente a las 16 horas.—Secretario. 14 Sept.

QUIEBRA SOCIEDAD FERROCARRIL, Puerto y Balneario de Quintero.— 2.o Juzgado Civil.— Por resolución de 21 de septiembre de 1937 túvose por aprobadas, con citación, bases remate diversos sitios sociedad fallida, ubicados en Balneario de Quintero.— El secretario. 14 Sept.

EDICTO— PRIMER JUZGADO. — René Frías denuncia vacancia por fallecimiento de Estanislao Frías censos redimidos en arcas fiscales por $ 37.728.12. Notifico interesados hagan valer sus derechos dentro del término legal.—Barrientos.—Pueima. 13 Sept.

POR AUTO 5.o JUZGADO DE 1.o DE septiembre en curso, concedióse posesión efectiva herencia de don José González Moreno a su hija legítima, Srta. María Adelaida González Prieto, y a su cónyuge, Sra. Adelaida Prieto Loyola v. de González. 14 Set.

POR RESOLUCION PRIMER JUZGAdo Civil Mayor Cuantía siete de Septiembre, se ha citado parientes menor Gabriela Gálvez Orellana y Defensor de Menores, a comparendo audiencia catorce del presente, a las quince horas, fin deliberar tutor que corresponda dicha menor 13 Set.

HITLER DECIDIRA HOY EL GIRO DE LA SITUACION POLITICA DE LA EUROPA

…ANCA PREOCUPACION EN PARIS …TE LA VACILANTE ACTITUD QUE …OBSERVA EN EL GOBIERNO INGLES

Daladier conferenció ayer con E. Herriot, político más antiguo y al mismo tiempo que tiene más influencia en las resoluciones del Gab. en asuntos externos.

PARIS, 11 — (U. P.) En la … del discurso de Hitler en … y de la reunión del … francés en la que se … tomar decisiones de im… dictadas por la actitud … por el Fuehrer, el Pre… Ministro de la Guerra, M. … Daladier, llamó a M. Edouard … el más antiguo estadista … para celebrar una con… ir en ayuda de Checoeslovaquia de acuerdo con las obligaciones que le imponen los tratados.

HOY, REUNION MINISTERIAL

Mañana, en la reunión especial del Gabinete, a las 15 horas, M. Bonnet dará un informe completo. Esta reunión será seguida del Consejo de Gabinete presidido por el Presidente Lebrún, en el cual será estudiado el discurso que Hitler pronunciará en Nüremberg antes de esa hora; se considerará también la posición francesa en relación con lo que diga el Fuehrer.

Se informa que la negativa del Gabinete británico a adoptar una posición definida en el problema checoeslovaco está causando aquí una franca preocupación. Según las noticias francesas, G. Bretaña continúa evitando la adopción de una actitud que sea una garantía anticipada de la defensa de Checoeslovaquia, manteniéndose en su posición original de que luchará si Francia se ve en peligro.

PROCLAMA DE LOS VETERANOS

La siguiente moción fué aprobada por unanimidad en el Congreso de Veteranos de la Guerra, celebrado en Saint-en-Laye: "Los Veteranos de la Guerra proclaman su fidelidad a las cláusulas de ayuda mutua y socorro libremente firmadas por Francia, su voluntad determinada y resuelta en defensa de la independencia de Francia y de aquellos Estados a los cuales esté ligada por pactos de ayuda".

La prensa dominical destaca las amenazas contenidas en el discurso de Goering en contraste con el discurso de Benes, al que se califica como enérgico y moderado, expresándose la opinión general de que Francia se movilizará en caso de agresión y de que Gran Bretaña se verá obligada a seguirla.

Las palabras de Goering sobre la preparación alemana para la guerra son calificadas como "bluff", pues dicen que, sin ocultar las verdaderas dificultades económicas, los alemanes temen una coalición democrática y un bloqueo efectivo.

IMPORTANCIA DE LA CONSULTA

La importancia de esta consulta debe ser considerada a la luz de la doble condición de Herriot de más antiguo jefe del partido radical socialista, al cual pertenece Daladier, y uno de los principales artesanos del sistema de alianzas de la postguerra y que envuelve los tratados de asistencia mutua franco-soviético y franco-checoeslovaco.

La influencia en la política exterior de Francia es tan firme como siempre. El actual Gabinete, especialmente MM. Daladier, Bonnet, de Monzie, Mandel, …aud, pertenece virtualmente a la Escuela de Herriot, que preconiza que la posición de Francia en Europa es de estricta observación de los compromisos contraídos por el país. Hay … de que Herriot haya aconsejado a Daladier estar al lado de Praga, con la ayuda … en el caso de un ata-

DALADIER TRABAJA

Daladier estuvo en su oficina todo el día, en continuo contacto con los servicios de defensa y el Ministerio de Relaciones Exteriores. Se informa que, … M. Bonnet conferenció con Litvinoff, y que se espera … al Ministro de Relaciones Exteriores rumano, M. … Los funcionarios de la oficina de M. Daladier y del Quai d'Orsay, no revelaron la naturaleza de la conferencia o sus resultados; pero no hay duda de que Bonnet hizo el viaje por vía aérea a Ginebra para discutir la crisis checoeslovaca y las reacciones de Rusia y Rumania en el caso de que Francia se viera obligada a

El Premier británico y sus ministros estuvieron ocupados ayer todo el día

Hubo conferencias en las residencias oficiales del Premier y del Ministro de Relaciones.— El Gabinete se reunirá hoy, pero no resolverá hacer otra representación al Reich respecto de Checoeslovaquia.— El Embajador de EE. UU. también visitó la calle Downing.— Próximas consultas con los dirigentes políticos. — Comentarios de prensa

LONDRES, 11.—(U. P.)—Después de cuatro días de discusiones ministeriales, los círculos bien informados declaran que hay plena confianza en que el Gobierno británico se esté dando cuenta de que existe un profundo sentimiento de ansiedad, y de que se acerca una situación crítica de la cual puede originarse la guerra.

Según agregan, se considera de primordial importancia de que el Gobierno alemán no cuente con que una campaña contra Checoeslovaquia no precipitaría la intervención de Francia y Gran Bretaña.

En su reunión de mañana lunes el Gabinete no tomará nuevas decisiones, pues confía en que Hitler se dé cuenta de la actitud de Gran Bretaña, después de las gestiones hechas por el Embajador Henderson ante von Ribbentrop, Goering y otros estadistas alemanes.

Se estima que el Gobierno británico no considera terminada la crisis, aun cuando Hitler pronuncie un discurso moderado mañana en Nuremberg, sino que continuará mientras dure la movilización.

EL INFORME DE HERDENSON

Según se expresó en círculos muy dignos de crédito, se estimaba que el Embajador Henderson había trasmitido en su informe que Hitler nada diría de sorprendente, ni hará indicaciones directas sobre lo que piensa o lo que intenta hacer acerca de la situación sudete-checoeslovaca.

Se entiende que el Gobierno británico considera que el distanciamiento entre las dos partes checoeslovacas ha "disminuído apreciablemente" como resultado de las últimas proposiciones del Gobierno de Praga, y que cree que no puede haber justificación para el abandono de las negociaciones en favor de una solución más violenta.

Nuevamente hubo hoy mucha actividad en el N.o 10 de la calle Downing, residencia oficial del Premier. Lord Halifax, Sir Samuel Hoare, Sir John Simón, Sir Robert van Sittart y Sir Alexander Cadogan conferenciaron con el Premier Chamberlain esta mañana, mientras muchedumbres silenciosas observaban su llegada; las conferencias se celebraron después que Mr. Chamberlain hubo dado su acostumbrado paseo matinal por el Parque de St. James.

A. EDEN Y J. KENNEDY

Después de almorzar con el Primer Ministro, el Ministro del Interior, Sir Samuel Hoare, salió de la residencia del Premier poco después de las 15 horas. Momentos antes, el capitán Eden ex Ministro de Relaciones, había entrado al Foreign Office, en el N.o 11 de la calle Downing, del que salió a las 16.45. Eden visitó en dos ocasiones el Foreign Office hoy. Lord Halifax salió por la puerta de los Embajadores, después de las 16.45, y al ser saludado por las personas allí congregadas, contestó con el sombrero; luego se dirigió al N.o 10 de Downing Street, sitio del que habían salido van Sittart y Cadogan poco después de las 13.30, para dirigirse al Foreign Office.

El Embajador de Estados Unidos, Mr. Joseph Kennedy, visitó el Ministerio de Relaciones Exteriores, a las 15.30, saliendo a las 16.10, después de haber conferenciado con Lord Halifax. Mr. Kennedy conferenció con Mr. Chamberlain a las 19.25, después de su conversación con Lord Halifax. Esta ha sido la tercera visita de Mr. Kennedy al Whitehall en las últimas 34 horas.

DESEO DE AGRADAR A ESTADOS UNIDOS

Sir Samuel Hoare regresó a la calle Downing, a las 17.30, para su segunda conferencia con Mr. Chamberlain y Lord Halifax; estaban aun discutiendo la situación internacional cuando Mr. Kennedy llegó para entrevistarse con el Premier durante 20 minutos. Después salieron Lord Halifax y Sir Samuel; el primero se dirigió al Ministerio de Relaciones Exteriores.

Las conversaciones de Mr. Chamberlain con el Embajador Kennedy han revelado que el Premier está deseoso en extremo de agradar a Estados Unidos en este momento. Aún cuando el representante norteamericano no divulgó lo tratado en la entrevista, se ha sabido que Mr. Chamberlain señaló que se sentía feliz por el hecho de que nunca como ahora las relaciones británicas con Estados Unidos habían sido tan amistosas.

Se ha sabido que en su reunión del viernes, el Gabinete decidió en realidad enviar una nota directa a Hitler; sin embargo, la decisión fué reconsiderada cuando llegó el informe del Embajador Henderson expresando la convicción de que la advertencia británica había sido puesta definitiva y finalmente, en conocimiento del Fuehrer.

APROBACION FRANCESA

Es sugestivo el hecho de que los franceses, que presionaron a Gran Bretaña para que tomara medidas de seguridad adecuadas, hayan expresado su satisfacción por los planes británicos, en particular las maniobras navales, indicando así que el alto comando británico está llevando a cabo tranquilamente las maniobras de preparación para cualquiera eventualidad. Es probable que éstos movimientos sean materia de un informe que se presentará el lunes al Gabinete.

La actitud oficial es no crear una alarma excesiva, y dar paso a la creencia de que Hitler, que reiteradamente ha declarado que desea la paz, demostrará que es hombre que cumple su palabra.

A fin de no alarmar a la opinión, el Premier Chamberlain no desea llamar a sesiones al Parlamento; pero ha declarado que puede aceptar la formación de un Consejo de Estado, pequeño organismo con no más de una docena de miembros del Parlamento y los Ministros, para celebrar reuniones diarias y estudiar la política del Gabinete. En él figurarían representantes de los principales partidos, entre ellos Attlee, Sinclair, Greenwood, Churchill y, posiblemente, Eden.

MANIOBRAS EN ESCOCIA

LONDRES 11. — (U. P.) — Para las semanas venideras hay programadas vastas maniobras que deberán realizarse en el Moray Firth, precisamente al mismo tiempo en que la flota metropolitana se halle anclada en la base de Invergordon.

Los ejercicios comprenden juegos de guerra por los aeroplanos de la flota y también por las máquinas del cercano aeródromo de Evanton. También participará el famoso avión sin piloto humano de la flota, el "Queen Bee".

El Primer Lord del Almirantazgo, capitán Arthur Duff-Cooper, hará una visita a Invergordon durante las maniobras, según se espera.

LA ACTITUD DE ESTADOS UNIDOS

LONDRES, 11. — (U. P.) — A pesar de las revelaciones hechas ayer por el Presidente Roosevelt en su conferencia con los representantes de la prensa, el redactor diplomático del "Sunday Express" destaca en primera página una información en la que resume las opiniones diciendo que las naciones estarán en contra de Alemania en el caso de un ataque a Checoeslovaquia, y con tipo negrita aparecen las siguientes frases:

"Tal vez lo más vital de todo sería que Estados Unidos de América hiciera presente que se opone moralmente a Alemania. Se da grande importancia al hecho de que el Embajador de Estados Unidos, Mr. Joseph Kennedy, estuvo ayer media hora con Lord Halifax. Se estima que el Gobierno norteamericano aprueba completamente la política británica".

EL SENTIR DE LA PRENSA

LONDRES, 11. — (U. P.) — El tono general de los comentarios que los periódicos de hoy hacen sobre la situación general, demuestra que la prensa se da cabal cuenta de la intensidad de la actual crisis. Además, advierte a Hitler que Gran Bretaña luchará si fuera amenazada la integridad de Checoeslovaquia.

"Sunday Times" dice: "En cuanto a Gran Bretaña, su actitud se aclara. Su esperanza tiene un límite, y más allá persistirá en sus esfuerzos mediadores en pro de la paz; pero si Alemania desafiara a Europa desencadenando un ataque contra Checoeslovaquia, entonces la declaración de advertencia hecha por Chamberlain y recalcada por Simon en Lanark será convertida en una triste realidad".

OTROS COMENTARIOS

"News of the World" manifiesta: "Los armamentos británicos constituyen hoy por hoy una gran esperanza de los amantes de la paz en todas partes".

"Sunday Chronicle" expresa: "Que Hitler hable tan razonablemente mañana como lo hizo Benes, y entonces los vecinos podrían retirar sus ejércitos, confiando las negociaciones a estadistas".

"Sunday Express" declara: "Sólo un hombre puede mitigar el terror que habita los corazones de pueblos. Ese hombre es Hitler; pero lo más probable es que no lo haga. ¿Por qué? Tiene algo que ganar y nada que perder de este estallido de temores y recelos".

LA MAS CRITICA PARA EUROPA DESDE 1914 SERA ESTA SEMANA

Parece innegable que el pueblo alemán está nervioso y no quiere la guerra nuevamente

¿HAY OPOSICION A UNA GUERRA?

BERLIN, 11.— (U. P.)— La próxima semana será la más crítica de la política europea desde la guerra mundial. El discurso que pronunciará Hitler en Nuremberg, el lunes en la tarde, bien puede fijar el curso de los acontecimientos y ninguno de los muchos importantes pronunciamientos ha sido aguardado con tanta ansiedad y aprensión.

No se ha podido obtener ninguna indicación fidedigna de lo que dirá en la reunión o cuanto durará su discurso. En vista del hecho de que las negociaciones entre la delegación del Sudeten y Hodza están fijadas para el martes en la mañana, es posible que Hitler se abstenga de comprometer en forma específica la política nazi en su discurso, aunque haga al mismo tiempo una enfática declaración de apoyo a la causa de los sudetes.

ANSIEDAD BRITANICA

Se tiene entendido que los británicos están muy ansiosos de que Hitler no haga en su discurso declaración alguna que pueda comprometerlo a una acción de la cual no podría retirarse más tarde. También están temerosos de una intervención en cualquier incidente serio. Al mismo tiempo, se reconoce la dificultad de que los británicos vayan muy allá en sus esfuerzos por impedir declaraciones muy violentas, por temor a que la prensa mundial inmediatamente destaque la noticia a grandes títulos, con el comentario "El bluff de Hitler ha sido denunciado", como ocurrió en el memorable fin de semana del 21 de mayo pasado, y que enfureció a los nazis.

Mientras tanto, a pesar de los ardientes discursos de Goering, reiterando a los alemanes la invulnerabilidad de sus defensas y la invencibilidad de sus fuerzas y arengas semejantes sobre las enormes reservas de alimentos del Reich, es innegable que el pueblo alemán continúa nervioso y se opone a la guerra.

OPOSICION A LA GUERRA

Hay indicios de que la oposición a la guerra como solución de los problemas del Sudeten es compartida aun por muchos altos funcionarios, inclusive los antiguos nazis. Lo que hay que esclarecer, por lo tanto, es si la camarilla que, según se cree, favorece una acción radical, logrará inclinar la balanza a su favor. A pesar del temor manifestado en algunos círculos extranjeros de que Hitler no ha auscultado acertadamente el sentimiento del pueblo, ni siquiera la actitud de los Gobiernos extranjeros, hay poderosos motivos para pensar que él se da cuenta claramente de que el sentimiento del público no es ni parecido al que demostró en 1914.

¿COMPLETADAS LAS MEDIDAS MILITARES DEL GOB. FRANCES?

Ha disminuído considerablemente la corriente de reservistas hacia la frontera del Este

MENOS TENSION HAY EN PARIS

PARIS, 11.—(U. P.)—Se ha reducido a pequeñas operaciones el total de reservistas y material que llega a la frontera oriental, lo cual indica que las precauciones militares de Francia se acercan a su completación en la víspera del discurso decisivo de Hitler en el Congreso de Nuremberg.

Todos los trenes de París y otros trenes del interior han traído muy pocos hombres más, de manera alguna en la cantidad que habían estado llegando diariamente desde el domingo pasado.

Al otro lado de la frontera, en la Sigfried Linie, los martinetes a vapor y las mezcladoras de concreto, que se oyeron día y noche durante semanas, quedaron en silencio hoy por primera vez. Esto puede significar que la línea de fortificaciones que Alemania ha construído frente a la Línea Maginot está ya lista.

VERACIDAD DE RUMORES

Si tal cosa es verdad, viene a dar consistencia a los rumores que siguieron a la visita inesperada de Hitler, hace dos semanas, de que estaba descontento con la rapidez de la construcción y ordenó a los ingenieros que aumentaran la rapidez de los trabajos para completar los fuertes el 10 de septiembre. No se tendrá confirmación de esto hasta mañana o después, cuando pueda determinarse si la cesación de las labores significa que la tarea está finalizada o si, sencillamente, se trata de un feriado especial del fin de semana en relación con el Congreso de Nuremberg.

No hay signos exteriores de la actividad francesa en las zonas de la frontera.

EN LAS BASES NAVALES

Las bases navales dan cuenta de que existe una calma igual. Está a disposición de los jefes una dotación completa de hombres, las licencias se han limitado a cortas excursiones a los pueblos, y los buques de guerra tienen abastecimiento completo de combustible; pero hasta ahora no ha habido movimientos, excepto la partida de 3 destroyers desde Tolón por un período de servicio en la vigilancia contra las "piratas" en el Mediterráneo establecido por la Conferencia de Nyon.

Aun cuando nada ha ocurrido que deje sitio a optimismo, la atmósfera en París parecía hoy menos tensa que ayer. Tal vez ninguna otra cosa ha sucedido que un tiempo lleno de sol, en contraste con la semana preñada de nublados, y ello ha hecho que los parisienses se hayan sentido más aliviados.

Cerrará el Congreso de Nuremberg con un discurso que expondrá la actitud del Reich frente a Praga

SI SE MUESTRA PACIFICO, HABRA CALMA EN EUROPA; SI BELICOSO, PROVOCARA ENERGICA REACCION

Ayer recibió a los periodistas extranjeros. — Les habló de arte, de Nuremberg y del tiempo. — En ningún momento tocó la situación política internacional

NUREMBERG, 11 (U. P.).— El Canciller Hitler empezó esta noche a dar los toques finales a su discurso de clausura del Congreso Nazi, que pronunciará mañana y que puede ser una de las declaraciones históricas de los tiempos modernos.

Si el Fuehrer, cuyo discurso se espera que esté dedicado en su mayor parte a los asuntos internacionales, asume una actitud pacífica hacia Checoeslovaquia, producirá la calma en las capitales europeas.

Si, por el contrario el discurso es belicoso y complementa el semianunciado ayer por Goering, puede encontrar reacción en las potencias occidentales.

NADIE SABE LO QUE DIRA

Nadie en Nuremberg sabe lo que el Fuehrer dirá. Es posible que el discurso sea revisado una vez más mañana, pues los acontecimientos del día pueden influenciar poderosamente su tono. En su mayoría los informantes creen que el discurso contendrá una declaración de que Alemania está firmemente resuelta a que "se haga justicia a los sudetes alemanes".

Nuremberg, ciudad que ha estado llena de rumores durante toda la semana, ha conocido hoy una serie de predicciones que han variado desde una que dice que Hitler pedirá el plebiscito hasta otra según la cual el Fuehrer ni siquiera mencionará el problema del Sudeten.

¿DEBE EL GOBIERNO DE PRAGA?

El discurso del Presidente Checoeslovaco Benes, que fué un céfiro en comparación con el huracán de Goering, ha indicado a algunos que el Gobierno de Praga si las partes colicionadas lo permiten, puede verse obligado a hacer nuevas concesiones y que, en consecuencia, Hitler no lanzará una bomba mañana en la noche sino que permitirá que la presión haga su labor por un tiempo más.

En buenas fuentes se ha dicho que, en conversaciones con sus amigos, Hitler ha indicado que comparte completamente la impresión general de que el discurso de Benes indica su posición débil.

Antes de pronunciar su discurso, Hitler presenciará el espectáculo final del Congreso. Revistará un simulacro de combate en el Campo Zeppelin, en el que participarán 15.000 soldados de las divisiones pomeranianas, secundados por decenas de aviones de bombardeo y caza de la Fuerza Aérea. Habrá una exhibición aérea, que incluirá pruebas arriesgadas en deslizadores. El día se iniciará a las 6 horas con dianas de amanecida a cargo de las bandas militares.

TODO, MENOS POLITICA

NUREMBERG, 11 (U. P.).— Mientras los estadistas de una docena de Cancillerías conjeturan sobre la crisis checoeslovaca, Adolfo Hitler, la principal figura del actual drama europeo, conversaba hoy animadamente, con un grupo de corresponsales extranjeros sobre arte florentino, la belleza de Nuremberg y el tiempo.

La tensión reinante se demostraba con ocasionales y rápidos gestos nerviosos y en la aguda mirada de los ojos del Fuehrer. Parecía cansado, pero también se mostraba contento de las demostraciones en masa del poderío del partido, habida en la última semana.

OLVIDO A CHECOESLOVAQUIA

Por el momento parecía que su pensamiento no estaba en Checoslovaquia, las fortificaciones o los asuntos nacionales, sino que exactamente en lo que estaba hablando: arte, arquitectura y el tiempo.

Los corresponsales se unieron a la caravana automovilística del Fuehrer en el campo de Luitpold ya mediada la mañana, durante una demostración de las tropas de asalto, y se dirigieron con él por las torcidas calles de la antigua ciudad. Se calcula que 500.000 personas se alinearon en las calles desde el campo de Luitpold hasta el castillo en la colina, y le saludaron con sonoros "¡Heil"!, hasta quedar roncos; en la misma forma saludaron a los corresponsales, quienes han sido atacados virtualmente en todos los discursos pronunciados en Nuremberg.

EN SUS DEPARTAMENTOS

Hitler recibió a los periodistas en sus departamentos, formados por amplias piezas medievales con cielos rasos, cruzados por gruesas vigas y ventanas empotradas en las gruesas murallas de las que cuelgan cuadros ennegrecidos por el humo, que representan a los primeros Reyes y Ministros; algunos son tapices que datan de la época en que Nuremberg era el camino, por el cual llegaban las caravanas con mercaderías desde el Norte de Alemania, o las rarezas orientales y de los mercaderes venecianos.

Vestía un sencillo uniforme de pantalón de montar, camisa y corbata pardos, sin otro adorno que el cinturón y una correa terciada, la cruz de hierro dada a los heridos, la insignia metálica del partido y la cinta rojo-negra-blanca que conmemoraba el "putsch de la cervecería" de 1923, que lucía en el lado derecho sobre el pecho.

SALUDO A LOS PERIODISTAS

Saludó cordialmente, con un apretón de manos y una mirada penetrante, a cada uno de los corresponsales. Casi con dificultad empezó, con voz apagada, pero resonante, la vieja frase sobre el tiempo: "Caballeros, tenemos suerte con el tiempo. Ustedes saben que cuando Dios envía el mal tiempo es bueno para las papas, pero no para un Congreso del partido".

Hitler mismo dirigió la conversación, alejándola de los asuntos políticos, y no ofreció oportunidad para que se le interrogara sobre los acontecimientos de Praga. Habló de Nuremberg, su ciudad favorita, diciendo: "Estamos tratando de limpiar el sector medieval de Nuremberg, eliminando todas las adiciones y devolverle su encanto del Medio Evo". Los ojos del Fuehrer brillaban cuando hablaba de arquitectura.

EL "ARTE DEGENERADO"

La conversación pasó luego a la exposición alemana de "arte degenerado", en la cual hay muchos cuadros modernos que, según sostienen los nazis, han sufrido la influencia judía. Dijo Hitler: "Estamos pronto para vender los objetos en exhibición, siempre que los países extranjeros nos dén en cambio monedas extranjeras, no para comprar granos, sino para adquirir otras obras maestras. Por mi parte, no me importaría tener, por ejemplo, un Van Dyck o cualquier otro maestro holandés o flamenco, o, si ustedes quieren, a los italianos, algunos de los cuales no gozan hoy día de mucho favor. No ocultaré que hemos vendido ya varios, y hemos comprado otros. Encuentro que el mercado no está muy bueno para éstos "tesoros nacionales". (Esto último lo dijo riendo irónicamente).

Luego llevó al grupo a un balcón desde el que se domina la ciudad. Apoyándose en la balaustrada, habló del rápido desarrollo de Nuremberg en la Edad Media, en contraste con otras ciudades, como Viena, que progresaron lentamente, a pesar de haber sido fundadas mucho tiempo antes.

HABLA DE FLORENCIA

Repentinamente llevó la conversación a Florencia, ciudad que visitó en su reciente viaje a Italia. Dijo: "Conozco sólo otra ciudad que me atrae tanto como Nuremberg: es Florencia. Hay un encanto indescriptible en ella, al mirarla como yo lo hice desde un castillo. ¡Qué ciudad! Me habría gustado haber estado allí otra semana, pero por supuesto que de incógnito. ¡Imagínense Uds. sin ser reconocido a las oficinas y galerías".

(PASA A LA PAG. 8)

Francia

MONUMENTO A GEORGES GUYNEMER

MALO-LES-BAINS 11. — (U. P.) — Hace 21 años hoy que el capitán Georges … desapareció en un combate aéreo con el teniente … Kurt Wissemen como que se sostuvo sobre Poelcapelle, Bélgica. Para conmemorar la carrera del más grande héroe de la aviación francesa en la gran guerra, el Gobierno ha inaugurado hoy una estatua de bronce … "as", en Malo-les-Bains.

Australia

LA PAZ DEL MUNDO

MELBOURNE (AUSTRALIA), 11. (U. P.) — Las iglesias de todo el país se han visto hoy llenas de gente, que ha acudido a ellas a elevar sus rogativas por el mantenimiento de la paz mundial.

México

EL CONGRESO CONTRA LA GUERRA Y EL FASCISMO

CIUDAD DE MEXICO, 11. (U. P.)—Cincuenta mil personas asistieron el mitin relacionado con el Congreso Internacional contra la Guerra y el Fascismo. El dirigente obrero francés M. Jouhaux, denunció a "los Estados totalitarios que otra vez desean perturbar al mundo" y anunció que las fuerzas proletarias triunfarían sobre las del fascismo y del nacismo.

El dirigente norteamericano John Lewis, manifestó que preveía que "las corporaciones reaccionarias americanas se harán fascistas cuando les convenga". Denunció a los enemigos de la democracia que "se han organizado bajo la bandera negra del fascismo. Nos unimos los trabajadores de este Hemisferio y nos plegamos al movimiento mundial en la lucha contra el enemigo común".

El delegado argentino Leiros afirmó que los trabajadores de Sud América "efectuarán una acción para que la unión de los trabajadores de América sea una realidad". Elogió el progreso de México.

El Congreso contra la Guerra quedó organizado, siendo elegido presidente Jouhaux y vicepresidente González Peña.

UNA CARTA DE CESANTES AL PRESIDENTE

CIUDAD DE MEXICO, 11. —En una carta abierta dirigida al Presidente Cárdenas, el "Grupo de Cesantes del Distrito Federal" declara que su miseria es tan grande, que su dilema es "obtener una ocupación o robar para comer" y urge al Gobierno que "despida a los muchos extranjeros que ocupan cargos en el Gobierno, con el fin de dar esas ocupaciones a los mexicanos cesantes".

Protesta por el hecho de que "muchos empleados, que son amigos de altos funcionarios, tienen siete u ocho puestos, sin tener siquiera que trabajar", y que muchos extranjeros, especialmente socialistas alemanes y españoles, tienen ocupaciones en varios Ministerios.

Argentina

BALANCE DEL COMERCIO EXTERNO DURANTE LOS 8 PRIMEROS MESES DEL AÑO

BUENOS AIRES, 11. — (U. P.) — La Dirección de Estadística de la Nación elevó al Ministerio de Hacienda un informe relacionado con las exportaciones durante los primeros ocho meses del año en curso. Comienza expresando que el valor total de las exportaciones efectuadas en ese período, excluído el metálico, alcanzó a la suma de 929.223.000 pesos contra 1.712.940.000 en el mismo período de 1937, es decir que experimentaron un descenso de 783.716.000 pesos, o sea, el 45 por ciento.

A continuación, el informe se refiere a las cantidades de productos embarcados, que también fueron menores, puntualizando a este respecto que mientras en los primeros ocho meses de 1937 se exportaron 13.749.000 toneladas, en igual período de este año la cifra correspondiente fué de 5.788.000 toneladas, representando una disminución de 7.961.000 o sea 57 por ciento.

TEMBLOR EN LA CORDILLERA

MENDOZA, 11.— (U. P.) — La Oficina Meteorológica informa de haberse sentido un temblor de diez segundos de duración ayer a las 17.10 horas, con epicentro en plena cordillera de Los Andes.

Italia

MUSSOLINI A CASTEL ROCCA DELLE CAMINATE

ROMA, 11. — (U. P.) — El Premier Mussolini se dirigió en automóvil a Castel Rocca delle Caminate, cerca de Forlí, en donde, según se dice en círculos bien informados, permanecerá hasta que parta en viaje a Trieste para pronunciar allí un importantísimo discurso.

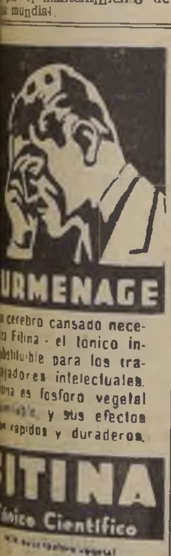

SURMENAGE
cerebro cansado necesita Filina - el tónico insustituible para los trabajadores intelectuales. Filina es fósforo vegetal … y sus efectos rápidos y duraderos.
FITINA
Tónico Científico

NOTICIAS DE AMERICA LATINA

MONTEVIDEO, 11.— (U. P.)— El diario "El Pueblo" anuncia que el ex Presidente Gabriel Terra regresará de Europa a Uruguay a bordo del "Conte Grande", en el que embarcará en Génova el 17 de noviembre para llegar en noviembre. Admite también la posibilidad de que el señor Terra embarque el 30 de noviembre en el "Augustus", llegando a Uruguay el 15 de diciembre.

MONTEVIDEO, 11.—(U. P.)—Todos los diarios locales publican grandes artículos destinados a exaltar la personalidad de Domingo F. Sarmiento con ocasión del cincuentenario de su muerte.

BUENOS AIRES, 11.—(U. P.)—El jueves viajará a Buenos Aires el Interventor Federal de la Provincia de San Juan, almirante Fliess. No se sabe con que motivo continúan circulando rumores de su inminente renuncia, aunque nada al respecto ha sido confirmado oficialmente.

MONTEVIDEO, 11.—(U. P.)—Procedente de Buenos Aires llegaron el Marqués de Willingdon y su esposa, siendo recibidos por el Introductor de Diplomáticos, Embajadores y funcionarios de la Cancillería. Han sido muy agasajados, cumpliéndose el programa trazado en su honor, en el que figuraba su presencia en el partido de football entre el Peñarol y el Nacional, al cual concurrieron los ilustres visitantes con el Presidente de la República, siendo calurosamente aplaudidos por el público y recibieron sendos ramos de flores de manos de los capitanes de los equipos. El partido terminó con la victoria del Nacional, que se impuso por 3 tantos contra 1, sobre el Peñarol.

BREVES NOTICIAS DE TODO EL MUNDO

JERUSALEN, 11.—(U. P.)—Seis policías supernumerarios judíos perecieron anoche en una emboscada cerca de la aldea de Masmieh, y además hay un desaparecido. Dos de los asaltantes árabes sucumbieron en la refriega.

LONDRES, 11.—(U. P.)—Se anuncia que el crucero norteamericano "Nashville" llegará a Portland el 12 de septiembre a las 8 horas y que permanecerá allí por algún tiempo. Se espera que el crucero "Honolulo", también norteamericano, llegue el 20 de septiembre.

WASHINGTON, 11.—(U. P.)—Un vocero de la Armada dijo que la próxima llegada de los cruceros norteamericanos "Nashville" y "Honolulo" a Portland (Gran Bretaña) tiene meramente relación con el viaje que hacen, y que su visita, que durará cuando mucho 5 días, no tiene ningún significado.

SIDNEY (Australia), 11.—(U. P.)—A la edad de 75 años falleció Sir Philip Whistler Street, vicegobernador de Nueva Gales del Sur y vicecanciller de la Universidad de Sydney. Fué primer juez de la Corte de Nueva Gales del Sur desde 1925 hasta 1934. En 1933 sirvió como miembro no nacional de Estados Unidos de la comisión internacional de arreglo de las disputas pendientes a la fecha entre Estados Unidos y Grecia.

Graham Agencies Ltda. S. A.

desde hoy atenderá en su nuevo local

Morandé 330

(CASI ESQUINA DE HUERFANOS)

TELEFONO 64111

A LAS 11 HORAS SE INICIARA HOY EN EL NUEVO PALACIO LA 19.a ASAMBLEA DE LA S.D.N.

Provisionalmente, la asamblea será presidida por el neozelandés Jordan, presidente del Consejo.— Materias en la tabla.— El asunto checoeslovaco

LA 19.a ASAMBLEA

GINEBRA 11 (U. P.).— La 19.a Asamblea se iniciará a las 11 horas en el nuevo palacio de la Sociedad de las Naciones, la que será presidida provisionalmente por Mr. Jordan de Nueva Zelandia como presidente del Consejo.

Después del discurso de apertura de Mr. Jordan y del nombramiento de varias comisiones, la Asamblea entrará en receso hasta la tarde, cuando elegirá nuevo presidente probablemente al Ministro de Relaciones Exteriores de Finlandia, Mr. Rudolf Holsti o a Eamón de Valera Premier de Irlanda.

Los principales problemas que figuran en la tabla de la Asamblea y del Consejo, que se reúne al mismo tiempo, son: el llamado de la China pidiendo ayuda contra el Japón; la moción de España que condena los bombardeos aéreos de las poblaciones civiles, que los republicanos esperan usar como base para obtener cañones antiaéreos, de que están necesitados; los planes para una nueva organización de la SDN para ayudar a 1.000.000 refugiados políticos; el plan británico sobre partición de la Palestina, y le reforma de la SDN.

CONFERENCIAS DE M. BONNET

GINEBRA 11 (U. P.) — El Ministro de Relaciones francés M. G. Bonnet, llegó a las 10.20 y conferenció con Maxim Litvinoff respecto de Checoeslovaquia. Se estima que ambos se han manifestado pesimistas y creen, según se dice, que los británicos no asumirán una posición firme.

Después de tener conversaciones durante todo el día con los aliados de Francia, Bonnet ha resuelto regresar a París para volver otra vez a Ginebra el jueves o el viernes. Además de las conversaciones sostenidas durante la mañana con Litvinoff, Butler, el capitán Euan Wallace (británicos), y Comnen (rumano), Bonnet conferenció con Komarnicky de Polonia, y Soubbotitch de Yugoeslavia. Después vió a Alvarez del Vayo (de España), para conversar con él acerca del llamado español ante la SDN.

EL PROBLEMA ESPAÑOL

Se estima que Alvarez del Vayo explicó a Bonnet y a Litvinoff las proposiciones que hará España acerca de la posible suspensión parcial del acuerdo de no intervención en favor del Gobierno.

Continúan circulando durante todo el día las noticias de que los franceses, rusos y rumanos están discutiendo el tránsito ruso y la ayuda de Checoeslovaquia a través de Rumania en caso de una guerra, pero todos los círculos interesados se encuentran silenciosos.

Las 7 potencias del grupo de Oslo se reunieron en la tarde y resolvieron adherirse a su actitud de "libertad de acción", respecto al Artículo 16 del Pacto de la Liga. A esta reunión asistieron los Ministros de Relaciones Exteriores de Suecia, Dinamarca, Noruega, Finlandia, Holanda, Luxemburgo y el segundo delegado de Bélgica. Decidieron no hacer una declaración colectiva cuando la Asamblea discuta el Artículo 16 y no piden ninguna resolución de la Asamblea para que reconozca su punto de vista.

DEFINICION DE LA ACTITUD DE CADA CUAL

Se espera que cada Estado defina su actitud, pero cada declaración estará basada en la resolución de Copenhague del 23 y 24 de julio, cuando las potencias de Oslo dijeron que la práctica reciente del artículo sobre las sanciones era de carácter comprometedor y pidieron la libertad de acción no solamente para ellas sino también para todos los miembros de la SDN.

Se espera que el Conde de la Warr, británico, llegue a la 18.30 del lunes por vía aérea, después de asistir a la reunión del Gabinete de su país en la mañana. Se anticipa que dará a conocer a los representantes de los Dominios las decisiones inglesas.

Se cree que el Premier irlandés de Valera querría aceptar la presidencia de la Asamblea si Holstel de Finlandia, no la acepta.

UNA NOTA DE CHINA

GINEBRA 11 (U. P.) — China ha enviado una nota a la Sociedad de Naciones en que pide al Consejo que invite al Japón a discutir la paz y que le aplique las sanciones correspondientes si se niega.

La nota es firmada por Wellington Koo y pide al Consejo que "de curso inmediato al artículo 17 del Pacto" que se relaciona con las disputas entre países miembros de la SDN.

Se tiene entendido que el verdadero motivo de la gestión china es hacer valer su presión sobre Gran Bretaña, Francia y otras potencias de la SDN para que concedan armas y créditos a la China.

ESTADO FEDERAL UNICA SOLUCION DEL PROBLEMA CHECOESLOVACO

MELBOURNE, 11. (U. P.)— El procurador general y Ministro de Industrias Mr. R. G. Menzies que acaba de regresar de un viaje por Europa, opina que la solución definitiva del problema de Checoeslovaquia consistiría en hacer de ese país un Estado Federal, en la forma de una agrupación cantonal de las diversas nacionalidades, "con garantía de neutralidad de parte del Estado y término de las alianzas embarazosas".

Agrega que Alemania, probablemente, jamás hubiera tenido una dictadura si las potencias occidentales hubieran tenido un espíritu de comprensión más amplio durante las administraciones de los Cancilleres Gustav Stressemann y Heinrich Bruenig.

"Nos bastaría con poder persuadir a Alemania de que nadie tiene designios contra ella y que todos estamos dispuestos a hacerle justicia, para poder borrar su odio y sus sospechas".

Perú

LA VIII CONFERENCIA PANAMERICANA

LIMA, 11. — (U. P.) — Los diarios publican hoy las respuestas de Estados Unidos, Uruguay, Bolivia, El Salvador y Santo Domingo, en que se acepta la invitación de la Cancillería peruana a concurrir a la Octava Conferencia Panamericana que se celebrará en esta capital en el próximo mes de diciembre.

Una carta de Mr. A. Eden al "Times" sobre el asunto de Checoeslovaquia

LONDRES, 12 (U. P.)— Mr. Anthony Eden dirigió al "Times" una carta, por la que pide con urgencia al Gobierno que tome inmediatamente medidas para impedir un malentendido sobre el punto de vista británico en Alemania.

Dice la carta: "Sería la más grave de las tragedias que a consecuencias de un mal entendimiento del pensamiento del pueblo británico, el mundo se viera otra vez arrastrado a un conflicto".

Luego esboza los "puntos salientes" de la situación centro-europea, como sigue:

1. La solución del problema sudete-germano por medio de una conciliación es de suma urgencia en vista de la creciente comprensión de las consecuencias de largo alcance de cualquiera tentativa de alcanzar una decisión por medio de la fuerza en la Europa Central;

2. El Gobierno checoeslovaco ha demostrado en sus recientes proposiciones su sincero deseo de hacer muchas concesiones para satisfacer los agravios del partido sudete. No debiera ser imposible que de estas proposiciones resulte un arreglo satisfactorio para todos.

3. Es peligrosa la ilusión, ya asumida una vez, de que un conflicto estallado en la Europa Central podría ser localizado. La reciente experiencia histórica tiende a probar lo contrario; y

4. La amistad y entendimiento entre este país y Francia no pueden ser debilitados ni quebrantados. En cualquiera emergencia internacional, este país se encontraría al lado de la República francesa, cualesquiera que fueren las consecuencias. Tal decisión no estaría inspirada por sentimientos o por la historia del pasado, sino que por el hecho de que de la seguridad de Francia depende al fin de cuentas la seguridad de este país".

Los japoneses enviaron 80.000 soldados de refuerzo a las tropas que avanzan sobre la Capital provisional, Han-Kow

Entretanto han intensificado la acción en las riberas del Yang-tsé, y ha comenzado una ofensiva general.— Se ataca "de día y noche" a los chinos.— Las operaciones

SHANGHAI, 11.— (U. P.) Ochenta mil soldados japoneses de Tien-tsin y Pei-ping recibieron órdenes de dirigirse al Sur para reforzar las columnas niponas que se abren paso hacia Han-kow y la base militar china de Sian, que es la terminal de la línea del tráfico de camiones y municiones desde Rusia.

Los japoneses parecen estar seguros de que la zona de las 3 ciudades de Han-kow será ocupada dentro de 3 semanas; mientras tanto, las columnas niponas del Noroeste llevan la guerra a la provincia de Kan-su en un esfuerzo para aplastar parte del territorio que antes dominaba el Gobierno chino-soviético.

INTENSIFICADO EL ATAQUE

Los japoneses han intensificado su ofensiva en ambas riveras del Yang-tse hacia el Sureste y el Noroeste de Han-kow; pero, al parecer, esperan la llegada de los refuerzos para reiniciar la marcha hacia la zona de la capital.

La campaña al Norte del Yang-tse se ha transformado en uno de los ataques más intensos de toda la guerra; se calcula que 200.000 soldados nipones avanzan hacia el ferrocarril vital de Pei-ping a Han-kow, por una docena de rutas que parten de las ciudades ocupadas ayer, esto es, Fu-kow, Chow-kiank, Si-hsien y Kwang-chow. Las columnas que operan desde estas ciudades cortarán, según se espera, la línea de Pei-ping a Han-kow en el curso de la semana, dejando así a Han-kow sin comunicaciones ferroviarias con Sian.

UNA OFENSIVA GENERAL

Los japoneses han anunciado que al Sur del Yang-tse iniciaron una ofensiva general en dirección al Oeste de Jui-chang, ocupando cuatro colinas estratégicas de las cuales fueron desalojadas 5 columnas chinas después de una batalla que duró un mes. Se informa que las columnas imperiales que atacan hacia el Norte y el Oeste cooperarán en los ataques contra Mao-chen y Yang-sin.

Los chinos sostienen que aun siguen ocupando sus posiciones en Kwang-tsi, en la ribera Norte del Yang-tse; pero los diarios japoneses afirman que están en directo contacto por radio con sus corresponsales en esa ciudad, la que, según informan, fué tomada por los nipones en la semana pasada. En fuentes japonesas se ha declarado que 4 divisiones chinas fueron derrotadas al Norte de Kwang-tsi, retirándose en confusión hacia las montañas de Tai-peh después de abandonar gran cantidad de equipo, mientras aviones de bombardeo nipones los atacaban "día y noche".

COOPERA LA AVIACION

La fuerza aérea naval de Japón cooperó con las fuerzas de tierra y bombardeó las estaciones de Hsu-chang y Yan cheng, en el ferrocarril de Pei-ping a Han kow "provocando grandes incendios en los depósitos de municiones". En el Sur de China, los aviones de la marina japonesa bombardearon en el ferrocarril de Cantón los puentes de Yuan-tan y Pit Sung-hwang, "y también hicieron volar la vía en otros puntos".

Los chinos sostienen que un ejército de guerrilleros que opera en la retaguardia japonesa ocupó Yeh Kia-tsi, a 48 kilómetros al Oeste de la base nipona de Li-uan, en la provincia de An-hwei; pero esta noticia ha sido desmentida por los japoneses.

DICE EL MINISTERIO DE GUERRA

El Ministerio de Guerra de Han-kow ha informado que los imperiales reanudaron su avance por la ribera Sur del Yang-tse desde Tui-chang, "con gran ímpetu, después de desalojar a algunas de nuestras divisiones con gases lacrimógenos, primero, y con gases venenosos después".

Se declara que al Norte del Yang-tse, "las fuerzas japonesas que operan en la ribera Norte del río Shi, empezaron al amanecer una ofensiva general, tomando algunas de nuestras posiciones al Noreste de las montañas de Tai-peh. Aviones japoneses bombardearon bárbaramente y hundieron 50 juncos chinos en el río Huan, cerca de Kwang-chow".

RESERVISTAS FRANCESES

SHANGHAI, 11 — (U. P.) En buena fuente se informa que 1.500 reservistas del ejército francés recibieron orden secreta de estar listos para partir en cualquier momento, si los acontecimientos lo requirieran.

Formidable concentración de fuerzas aéreas alemanas contra Checoeslovaquia, dice "Daily Telegraph"

LONDRES, 11.—(U. P.)—El redactor diplomático del "Daily Telegraph" dice que, según informaciones bien fundadas que llegan a los Estados Mayores de Londres y París, además de las concentraciones de fuerzas terrestres alrededor de Checoeslovaquia, hay ahora una formidable reunión de unidades aéreas.

Agrega que desde hace algún tiempo se ha sabido que el Estado Mayor alemán tenía planes para un posible ataque contra Checoeslovaquia, basado en un rápido e intenso bombardeo tan terrible que la moral de la población podría ser quebrantada, mientras el ejército era rodeado y los legionarios esparcian el desorden en el Sudeten. Agrega.

"Como hay dudas de que sería posible contar con la neutralidad de Gran Bretaña, se informa que Alemania ha apartado 1.500 aviones para emplearlos en posibles hostilidades anglo-alemanas".

Poca actividad tuvieron los bonos chilenos en Londres durante la semana pasada

LONDRES, 11 —(U. P.)—En la semana pasada, sólo unos pocos bonos del Gobierno chileno cambiaron de dueño; pero en su mayoría perdieron 1|4 punto en el proceso.

Varios de los títulos del 4 1|2 y 5 por ciento se cotizaron alrededor de 16, mientras que los del 6 por ciento tuvieron alza de 1|2, cotizandose a 16 1|2. Hubo muy pocas ventas a corto plazo visibles en estos valores, pues de otra manera los precios habrían tenido alza al tratar los bajistas de cubrir sus ventas.

Las acciones de ferrocarriles chilenos tuvieron tendencia a la baja. Mientras que las acciones ordinarias del F. C. de Antofagasta no tuvieron modificación a 11, las de preferencia del 5 por ciento bajaron 1 punto a 45. Las acciones al portador del F. C. Salitrero bajaron 6 peniques, quedando en 44 1|2 chelines.

Los debentures del 5 por ciento de la Corporación de Ventas del Salitre y Yodo de Chile mejoraron 1|2 punto, a 72; pero las acciones serie "A" de la Lautaro Nitrate perdieron 1 1|2 penique, quedando en 3 chelines 1 1|2 penique.

Hitler decidirá hoy . . .

(DE LA PAG. 7)

En seguida sonrió, se encogió de hombros y dijo: "Pero, ¡ay!, tal cosa es imposible. Si yo tratara de ir disfrazado, tal vez con una larga barba, y fuera descubierto, la gente empezaría a decir inmediatamente que tenía siniestros propósitos políticos".

Luego, con brevísimo saludo, cortó la conversación, dió otro apretón de manos, y se retiró a un pequeño comedor privado con unos pocos íntimos, para servirse un frugal almuerzo. Los corresponsales fueron obsequiados con un abundante almuerzo por Hess, von Ribbentrop y Rosenberg en la espaciosa sala con muros de piedra.

HOMENAJE A LOS MUERTOS

NUREMBERG, 11 (U. P.) — El Canciller Hitler rindió un homenaje en honor de los muertos en la guerra mundial y por el partido nazi, durante una ceremonia celebrada en las primeras horas de la mañana en el estadio Luitpold.

Dijo: "La grande Alemania se levanta ahora ante nosotros y nosotros estamos gozosos de poder vivir en ella.

"A los otros alemanes que no pueden actualmente experimentar este gozo, les decimos que nuestros corazones salen de nuestros pechos y van hacia ellos; sabemos que sus corazones están con nosotros en esta hora.

"En el futuro, tenemos un sólo deber que cumplir y que se ha expresado miles de millones de veces como lo único que nos puede unir: la fe en Alemania".

Refiriéndose a la unión de Austria con Alemania, declaró: "Este año, el destino ha hecho posible la materialización de un sueño de incontables generaciones, no obstante que los enemigos lo querían de otra manera... Lo que tenemos aquí en estos momentos es la mejor tropa de lucha política que jamas haya tenido Alemania".

HABLO 10 MINUTOS

Formaciones de tropas de asalto corrientes y escogidas, de la aviación nacional socialista y de los cuerpos motorizados nacional socialistas escucharon el discurso de Hitler, que duró 10 minutos.

Al terminar la ceremonia, Hitler hizo entrega de las banderas a 169 nuevas formaciones del partido, pertenecientes el territorio de Ostmark (ex Austria), en su mayoría.

Mientras caminaba por entre las filas de nuevas banderas, tocando a cada una de ellas con la "bandera de sangre" (la bandera que se llevaba en 1933 en el fracasado putsch de la cervecería de Munich), un pequeño cañón instalado detrás del estadio disparaba un tiro por cada bandera dedicada.

COMIENZA EL PROGRAMA

El Fuehrer llegó a la tribuna especial a las 8 de la mañana, con un sol espléndido. Después que los portaestandartes tomaron posición en las tribunas de los costados, Hitler descendió al campo seguido de Himmler, jefe de las tropas de asalto ordinarias, y Lutze, jefe del estado mayor de las tropas especiales, y se dirigió hacia un obelisco de piedra gris, levantado en memoria de los muertos. El Fuehrer colocó allí una corona, mientras se tocaba la marcha fúnebre escrita por Putzi Hanfstaengl.

Después de la ceremonia, durante una hora y media recorrió Hitler las calles atestadas de gente de la ciudad, en las cuales se le vivó entusiastamente. A continuación se dirigió al medioeval castillo de Nuremberg, en donde almorzó, volviendo en seguida a la Plaza Adolfo Hitler, en la cual pasó revista a las formaciones del partido.

ULTIMO ACTO DEL DIA

Este acto fué el último número del programa oficial del día. Durante la entrega de las banderas, Hitler dijo que "los tiempos de hoy son tales que debemos recordar que el nacional socialismo no se formó por la esperanza, sino por una tremenda lucha, y está resuelto a conservar su posición y la posición que ha creado al Reich".

En el campo había reunidos 72.000 soldados de las tropas de asalto corrientes y 10 soldados de las tropas especiales y organismos motorizados.

La revista de las formaciones del partido duró 5 horas.

HENDERSON Y VON NEURATH

NUREMBERG, 11 (U. P.)—El Embajador de Gran Bretaña en Berlín, Sir Neville Henderson, conferenció largamente esta tarde con el ex Ministro de Relaciones, Barón von Neurath.

En los círculos bien informados no se considera que esta conferencia haya sido de importancia y se cree que fué puramente de rutina, una discusión sobre el problema checoeslovaco.

El Embajador Henderson regresará a Berlín mañana a las 13 horas.

Autorizadamente han sido desmentidos los rumores de que Henderson intentó verse con Hitler, pero que von Ribbentrop logró evitar su propósito.

LAS REPUBLICAS DE AMERICA DA[N] UNA NUEVA LECCION DE PAZ [A] LAS NACIONES DE LA EUROPA

En efecto, toda la América se reunió ayer en el homenaje tributado a Domingo F[aus]tino Sarmiento.— Ceremonias que se rea[lizaron] en Washington, Lima y B[uenos Aires]

WASHINGTON 11 (U. P.).— Mientras la situación europea continuaba llena de tensión y ansiedad, las repúblicas panamericanas daban al mundo una lección objetiva de propósitos de paz, al unirse hoy en el homenaje tributado a Domingo F. Sarmiento con motivo del 50.o aniversario de su muerte.

El Embajador argentino, Espil, y el Dr. Leo S. Rowe, director de la Unión Panamericana, participaron en la ceremonia que se efectuó en la Galería de los Héroes en el edificio de la Unión, con asistencia de distinguidos funcionarios, diplomáticos e invitados. Los discursos fueron transmitidos por radio a todas las Américas.

DISCURSO DE ESPIL

En su discurso, el doctor Espil recordó las ocasiones en que Sarmiento visitó Estados Unidos y su famosa frase ante la asamblea de maestros norteamericanos que resumió su programa como candidato a Presidente:

"Si mis conciudadanos me honran con sus votos eligiéndome para regir los destinos de mi país como Presidente de la República, seré, como siempre, el primero de sus maestros de escuela".

Añadió que Sarmiento abrigaba profunda fé en la solidaridad de los destinos de las Américas perpetuada en instituciones libres y republicanas basadas en la educación popular— "único sistema en el cual florece y se perpetúa la libertad".

HABLA EL DR. ROWE

El director de la Unión Panamericana rindió tributo a Sarmiento por su cooperación a la vida cultural, intelectual y política de su país; señaló también su obra literaria.

El doctor Rowe recordó la vida agitada y de lucha que llevó Sarmiento. "Su gran visión de estadista le hizo prever más claramente que cualquier otro de sus contemporáneos la relación tan íntima que existe entre la educación pública y el progreso de la democracia".

EN ARGENTINA

BUENOS AIRES 11 (U. P.) — Durante el día de ayer y de hoy continuaron en esta capital y en el interior de la República los actos del cincuentenario de la muerte de Sarmiento, los cuales contaron con la fervorosa adhesión popular.

Un acto más calif[icado] [illegible] ayer lo constituy[ó] [illegible] en el Teatro Colón, c[on asis]tencia de altas perso[nalidades] y en el que habló el p[residente] Ortiz, quien en un [discur]so dijo que el pro[cer fué el] apóstol de la educació[n] [illegible] su pasión americ[anista] [illegible] también su última [illegible] el lecho de muerte [illegible] pidiendo ser [illegible] banderas de Argentina, Paraguay y Uruguay, [illegible] mo que era todo un [illegible].

Destacó su obra de [acerca]miento y compenetra[ción] [illegible] países fraternos [illegible] Chile al cual estuvo [verda]deramente [illegible] afecto y de admira[ción] [illegible] hombre.

EL PRESIDENTE DEL [illegible]

Habló luego el pre[sidente del] Consejo Nacional de [Educación] abarcando su capacidad [illegible] etapas de la vida de Sa[rmiento].

Los actos de hoy m[ás] [pre]ponderantes [illegible] desfile cívico frente a [la tum]ba que guardan sus [restos] [illegible] lo presidió [illegible] dente de la República [illegible] nistro de Educación [illegible] sonalidades más [illegible] todas las actividades y [una in]mensa cantidad de [niños] con guardapolvos [illegible] tumba se ha convertido [en un] verdadero jardín [illegible] cantidad de ofrendas [illegible] depositadas.

Se pronunciaron [al]gunas piezas oratorias [es]pecialmente brillante[s] [illegible] dad vivió bajo la emo[ción in]tensa de la celebración [illegible] ficios embanderados [illegible] atmósfera de [illegible] patriótica.

70 INSOLACIONES

En ocasión de la [concentra]ción escolar con motivo [de los] actos en honor de Sar[miento] [illegible] con motivo del fu[erte calor] produjeron 70 casos de [insola]ción [illegible] tración de los escolares [illegible] público. El hecho s[e produjo en] la Provincia de Córdoba [illegible] rando la Cruz Roja [illegible] prestó auxilio a l[os afectados]. Entre las víctimas no h[ay nin]guna grave.

EN EL PERU

LIMA, 11 (U. P.) — [Con a]sistencia del Emba[jador de] Argentina, señor [illegible] se celebró un [illegible] el local de la Asociación [de Es]critores e Intelectuales [illegible]

Faustino Sarmiento, [illegible]

— DEL INTERIOR —

ANTOFAGASTA

AYER FUE LANZADO AL MAR EL VAPOR "TALTAL"

TALTAL, 11. — Con toda solemnidad fué bautizado el vapor "Taltal", construído en este puerto. Sirvió de madrina la señorita Elena Tanco. El Instituto de Fomento Minero lo ha comprado con el objeto de destinarlo a la industria pesquera en la zona de Antofagasta. — (Corresponsal)

LLANQUIHUE

ESTACION EXPERIMENTAL PARA PAPAS en CENTINELA

PUERTO MONTT, 11. — Las autoridades correspondientes proyectan instalar en Centinela, región de Puerto Octay, la Estación Experimental para las papas, que será construída en esta región.

En la adquisición de los terrenos e instalaciones correspondientes se invertirán varios miles de pesos. — (Corresponsal)

URGENTE
vendo modernísimo living room y radio bar, biblioteca.
Ver toda hora:
SEMINARIO 644.

Misa en memoria del carabinero José L. Salazar

Se ofició ayer en la iglesia de San Francisco de la ciudad de Castro

ASISTENTES

CASTRO, 11.— En la iglesia de San Francisco se ofició en la mañana de hoy una misa en memoria del carabinero José Luis Salazar, que murió a manos de los nacistas, al iniciarse los sucesos del lunes 5 del presente.

A esta misa asistieron el Gobernador, el juez letrado, el jefe de aduanas, jefes, oficiales y tropa de carabineros y numeroso público.

Una delegación de carabineros formó guardia de honor ante el féretro, el cual estaba cubierto por una bandera chilena y coronas de flores. La oración fúnebre estuvo a cargo de fray Felipe Oyarzún.— (TRIVIÑO, corresponsal).

CAUTIN

URGENTE PAVIMENTACION DE CALLES DE TEMUCO

TEMUCO, 11. — El Alcalde, señor Montiel, ha dirigido una comunicación al Director General de Pavimentación, solicitándole la resolución definitiva acerca del plan de pavimentación de las calles de esta ciudad, que ha confeccionado la Municipalidad local, a fin de iniciar cuanto antes los trabajos correspondientes. — (Corresponsal)

21,061.80 PESOS PARA OLLA ESC.

TEMUCO, 11. — Las erogaciones efectuadas hasta la fecha para el sostenimiento de la Olla Escolar alcanzan a la suma de $ 21,061.80.

Son numerosas las firmas comerciales y prestigiosos vecinos que han contribuído con su óbolo. — (Corresponsal)

VALDIVIA

VIRUELA EN REDUCCIONES INDIGENAS DE VALDIVIA

VALDIVIA, 11. — Informaciones que han llegado a ésta dan cuenta de que se han presentado varios casos de viruelas en las reducciones indígenas de esta provincia, especialmente en las ubicadas en Llouquén, Rohueico, Carivingue, Cachín y Liñique.

ANIVERSARIO DE LOS BOMBEROS DE R. BUENO

RIO BUENO, 11. — Con brillo se celebró el 27.o aniversario de la fundación de la Primera Compañía de Bomberos de esta ciudad.

Esta institución ha desarrollado una activa labor que le ha conquistado el respeto y simpatías de todos los habitantes. —

Motores DIESEL LISTER
Motores a bencina "LISTER"
Molinos BAMFORD para granos
Bombas GOULDS a mano y a fuerza motriz.
Bigornias para herreros
Combos mineros y para herreros
Taladros de banco
Taladros de pecho.
OFRECEN:
MORRISON y Cía.
AHUMADA N.o 67. — Teléfono 63263.— Santiago.

SAHARA DE LUXE
AFEITA MAS Y DURA MAS

V A L P A R A I S O

ACCIDENTE DE AVIACION SE PRODUJO EN EL "BELLOTO"

Heridos de gravedad el Capitán Instructor de la Base de Quintero, don Eduardo Muñoz Cortés Monroy y el alumno Mario Blanche

Ayer a las 11 horas se produjo un sensible accidente de aviación en el Aeródromo "Valparaíso", de El Belloto.

A esa hora el capitán instructor de la Base Aérea de Quintero y profesor del Club Aéreo de Quilpué, don Eduardo Muñoz Cortés Monroy hacia vuelos de prueba con el alumno señor Mario Blanche y al tratar de aterrizar, el avión se precipitó a tierra sufriendo el piloto y su alumno contusiones y fracturas de carácter grave.

La máquina era un Moth, que se destrozó casi completamente.

El capitán Muñoz Cortés Monroy y el señor Blanche fueron hospitalizados en Viña del Mar, con diagnóstico grave

EL "ORAZIO" LLEGARA EL DIA 18 PROXIMO

El 18 del presente arribará a este puerto la moto nave "Virgilio", de los registros de la Cía. Italia de Navegación Interoceánica, que viene de Génova e intermedios trayendo a centenares de pasajeros y abundante carga y correspondencia.

Entre las personas que llegarán en este barco, anotamos las siguientes:

DE GENOVA:

Sr. Felice Porzio, señor Giovanni Palladino, Sr. Angel García, Sr. Vittorio Molinari, señorita Rosa Molinari, señorita Nina Molinari, Sr. G. Batta Cánepa, señora Magdolena Canepa, señora Anna Brandolini, señorita Josefina Antonioli, señorita Margarita Caligaris, señor Carlos Giugliano, señora Rosa de Giugliano, señor Eduardo Giugliano, señor José Giugliano, señora Elena de Lazarovich, señorita Caterina Ghio, señorita María Trombetta, señor Nicolás Cerisio, señor Bogdano Cerisio, señor Jorge Zaffirio, señor César Barassi, señor Humberto Noziglia, señor Ricardo Gaste, señor Romeo Escobar, señor Enrique Salas, señor Carlos Weiss, señor Raúl Silva, señora Geza Farkas, señora Ilona Farkas, señor Iván Farkas.

DE MARSELLA:

Señor Gustavo Silva Campo, señor Luis Barrios, señora María Magner de Etchepare, señor Robert Schalit, señora Renata de Schalit, señor Miguel Schalit, señor Cristhian Schalit, señora Ana Potocnick, Suor Karolina Korbar, Sor Marija Bas, Suor, Rafaela Foulonneau, Sour Renée Rohou, Suor Genoveva Desbos, señor Juan Allamand.

DE LA GUAYRA:

Señor Hugo Rojas, Secretario de la Legación de Venezuela en B. Aires, señora Cecilia de Rojas, señor Boris Rojas, señorita Olga Rojas, señor Sabas Olaizola, señora Laura de Olaizola, señorita Laura Olaizola, señorita Luz Olaizola, señor Orlando Trovato, señora Amanda de Trovato, señor Orlando Trovato Jr., señor Julio Ruis, señora Tula Oslo Basaio.

DE CRISTOBAL:

Señor José Antonio Bands, señora Ilia de Bands, señorita Ester Bands, señor José A. Hands Jr., señor Federico Honds, señor Alberto Hands, señorita Josefina Hands, señora Josefa Colmenares, señor Alfredo Bonilla Jiménez, señor Cap. A. J. Hart, señor Sydeny Ferro, señor Werner Fuchs

MOVIMIENTO MARITIMO

LLEGADAS

Ayer:
PALEÑA, de Guayaquil
COPIAPO, de Corral.

Hoy:
MUENCHEN, de Hamburgo
COYAIQUE, de Iquique
RHAKOTIS, de Corral.

Mañana:
CHILE, de Iquique.
PUNTA ARENAS, de Iquique.

SALIDAS

Ayer:
DUESSELDORF, para Corral e intermedios.

Hoy:
COPIAPO, para Guayaquil e intermedios.
SAMUEL BAKKE, para Co[rral e in]termedios.
RHAKOTIS, para Ham[burgo e in]termedios.

Mañana:
MUENCHEN, para Corral e intermedios.
GILDA, para Iquique e [inter]medios.
PALEÑA, para Corral e [interme]dios.
CHILE, para Puerto [illegible]

VALPARAISO VENCIO A LA ASOC. A. BA[RRIOS]

El seleccionado de la [illegible] Valparaíso, derrotó por [illegible] a cero al de la Asociación Barrios, en el match [illegible] ción por el Campeonato [illegible]

En el preliminar [illegible] Florida derrotó al [illegible] cándose campeón de [illegible] de ascenso.

En Viña del Mar [illegible] tración del Puerto derrotó [illegible] leccionado de ese balneario.

DESPACHADOR DE ADUANA AUTORIZADO VALPARAISO
LUIS GREZ [illegible]
Prat N.o 732, Oficina [illegible] [Casi]lla 3014.
EUGENIO DE LA FUENTE [illegible]
Prat N.o 654, Piso [illegible]

JHONSON LINE
SOUTH PACIFIC SERVICE.
BM "Buenos Aires"
Con buenas comodidades para pasajeros en 1.a y 3.a clases.
CARGARA EN:
VALPARAISO .. .. OCTUBRE 13—14
SAN ANTONIO .. .. OCTUBRE 15
CORONEL-TALCAHUANO .. OCTUBRE [illegible]
ANTOFAGASTA .. .. OCTUBRE [illegible]
TOCOPILLA .. .. OCTUBRE 24—28
Acepta carga y pasajeros para PUERTOS ESCANDINAVOS DIRECTO y puertos INGLESES y CONTINENTALES con TRASBORDO.
PROXIMA SALIDA:
BM "BALBOA"
CON BUENAS COMODIDADES PARA PASAJEROS EN PRIMERA Y TERCERA CLASES.
CARGARA EN:
VALPARAISO .. .. NOVIEMBRE 2
SAN ANTONIO .. .. NOVIEMBRE 3
CORONEL-TALCAHUANO NOVIEMBRE 5— 6
ANTOFAGASTA .. .. NOVIEMBRE 10
TOCOPILLA .. .. NOVIEMBRE 11—14
Acepta carga y pasajeros para PUERTOS ESCANDINAVOS, INGLESES y del CONTINENTE.
Para mayores detalles sobre carga y pasajes, verse con los AGENTES GENERALES:
Compañía Chilena de Navegación Interoceánica
Calle Almte. Señoret N.o 47 — Teléfono 7721 — Casilla 1410
VALPARAISO

COMPAÑIA SUD-AMERICANA DE VAPORES

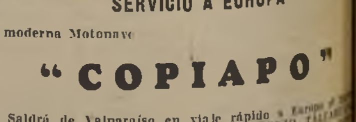

SERVICIO A EUROPA
La moderna Motonave
"COPIAPO"
Saldrá de Valparaíso en viaje rápido a Europa [illegible] 11 de Octubre, con escala en: SAN ANTONIO, TALTAL, CORRAL, MAGALLANES, RIO JANEIRO, LE HAVRE, [AMBE]RES Y HAMBURGO.
Esta motonave cuenta con espléndidas comodidades en Clase y Clase Turista. Camarotes unipersonales [illegible]
EXCELENTE COMIDA — ESMERADA ATENCION
AL PERU Y ECUADOR
Motonave
"COPIAPO"
Saldrá de Valparaíso el lunes 12 de septiembre a [illegible] para PUERTOS PERUANOS Y GUAYAQUIL
SANTIAGO, AGUSTINAS 1100. TELEF. 80239.

...OBADA POR EL SENADO, HOY ...RIA PROMULGADA LA LEY DE FACULTADES EXTRAORDINARIAS

...orporación se ocupará esta tarde, en ...er trámite constitucional, de las mo...aciones introducidas al proyecto por la Cámara

...SE ESTIMA QUE NO INSISTIRA

...l Senado celebrará esta tarde sesión ordinaria, de ...19 horas. En esta oportunidad se ocupará, en tercer ...e constitucional, del proyecto de ley aprobado por ...mara de Diputados que concede Facultades Ex...inarias al Ejecutivo y lo autoriza al mismo tiempo ...mplantar el estado de sitio en el país.

...l Senado deberá pronunciarse en esta ocasión sobre ...dificaciones introducidas al proyecto por la Cá... de Diputados, en lo que se refiere al traslado de ... dentro del territorio nacional y al plazo fi... estado de sitio.

...omo se ha informado, la Cámara rechazó el inciso ...ado por el Senado, en el sentido de que las per... sólo podrán ser trasladadas dentro del Conti... y en las partes del país comprendidas entre Arica ...to Montt. También desechó la Cámara el plazo de ...ado por el Senado a las Facultades Extraor...s y al estado de sitio, plazo que amplió a cua...meses.

...l Senado deberá pronunciarse sobre la indicación ...da por la Cámara a fin de que las Facultades ...ordinarias y el estado de sitio no rijan para los ...tos de propaganda electoral.

...egún impresiones recogidas en los círculos políticos ...mentarios, se estima que el Senado no insistirá ...indicaciones primitivas y aceptará las modifica... introducidas al proyecto por la Cámara de Di...dos.

De este modo, el proyecto de Facultades Extraor...rias aprobado en su tercer trámite constitucional ...Senado, sería promulgado esta misma tarde como ...la República.

...ABRICA DE CALCETINES
CON SU NUEVO SISTEMA DE
VENTA -- REMATE
(A MAYOR COMPRA MAYOR REBAJA)
LE OFRECE A USTED:
...es de hilo mercerizado, el par ... $ 3.90
...media docena, $ 2.90. Por una docena a 1.90
...retorcido, el par ... 4.50
...dia docena, $ 3.50. Por una docena, a 2.50
...reforzado, el par ... 5.00
...dia docena, $ 4.00. Por una docena, a 3.00
...retorcido importado, el par ... 5.50
...dia docena, $ 4.50. Por una docena a 3.50
...importado, borlón reforzado, el par ... 6.00
...dia docena, $ 5.00. Por una docena a 4.00
...fantasía, el par ... 5.00
...dia docena, $ 4.00. Por una docena, a 3.00
...con elástico, para niños, el par ... 4.50
...dia docena, $ 3.50. Por una docena, a 2.50
...LLAVISTA 0503. -- Final carros 9

...reas mal curadas son causa de vejez prematura
OBLEAS "MELY"
(a base de Urotropina Comp.)
EN VENTA EN TODAS LAS BUENAS BOTICAS
...SITARIOS: DROGUERIA FRANCESA. SANTIAGO

GRATUITAMENTE LE ENVIARE MI LIBRITO
"FILTROS MAGICOS" Encontrara en su lectura el medio SEGURO Y EFICAZ para conseguir la REALIZACION de todas sus ASPIRACIONES morales y materiales. Explico claramente la forma de obtener FORTUNA y TRIUNFAR en: EL AMOR, LOTERIAS, JUEGOS, NEGOCIOS, EMPRESAS, EMPLEOS, y en todas las mas sublimes SATISFACCIONES HUMANAS. Siguiendo mis consejos todo le será fácil.- Remita $ 1.— en sellos a la Pira XIRA MIRIA Calle Italia, 2481 ROSARIO (Rep. Argentina)

Con una cocina a gas no hay temor a inconvenientes de último momento, ni hay necesidad de cambiar partes o pagar costosas composturas. Y no olvide que la llama del gas cocina mejor los alimentos

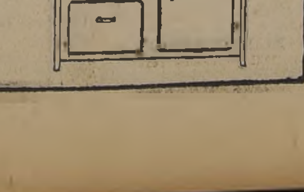

Ayer se efectuó la solemne inauguración de la Asamblea Radical Doctrinaria de Stgo.

Al acto concurrió un gran número de adeptos a la causa radical doctrinaria.— Se eligió presidente de la Asamblea a don Luis Serrano Arrieta

Ayer, a las once horas, tuvo lugar en el local de Avenida República N.o 180, la solemne inauguración de la Asamblea Radical Doctrinaria de Santiago. El acto se efectuó bajo la presidencia del presidente del Partido, señor Enrique Burgos Varas, acompañado de los vicepresidentes, señores José Dolores Vásquez y Paulino Díaz, del secretario general señor Humberto Ducci Kallens y el tesorero señor Pedro Espinoza. Asistió una gran concurrencia de adeptos a la causa radical doctrinaria, llamando la atención la calidad de éstos, en su mayoría profesionales, comerciantes e industriales.

Abierta la sesión, el señor Burgos Varas dió cuenta de las actividades desarrolladas por él y los miembros del Directorio General, no sólo en Santiago, sino en todo el país donde funcionan ya más de treinta comités y cuatro o cinco asambleas poderosas, como la de Iquique, que cuenta con dos mil quinientos miembros inscritos en los registros electorales.

Hizo presente el señor Burgos Varas el gran arrastre que la iniciativa de los fundadores del Partido ha encontrado especialmente en provincias, donde los elementos radicales de mayor prestigio y ascendiente en el electorado se han apresurado a reconocer las filas, aportando todas las fuerzas políticas de que disponen.

Se refirió al mismo tiempo a la candidatura del señor Gustavo Ross a la Presidencia de la República, dando a conocer el entusiasmo que ella despierta en todas partes y a la que han adherido, con grande entusiasmo, las fuerzas radicales doctrinarias de todas las provincias que ha visitado el candidato, en compañía de representantes del Partido.

"El señor Ross, agregó el señor Burgos Varas, da toda la importancia que merece a nuestro movimiento y nos ha declarado que el radicalismo doctrinario será una fuerte columna de su Gobierno. En cuanto al Partido, añadió, deberá desplegar, en estos momentos, el máximum de esfuerzos para llevar a un gran triunfo al señor Ross Santa María sin omitir sacrificio alguno, y en la inteligencia de que, en la futura administración, deberá colaborar para que se complete la legislación social ya existente y que es en gran parte obra del radicalismo."

Concluyó exhortando a la asamblea de Santiago a trabajar en la forma más decidida que le sea posible, a fin de secundar los altos propósitos en que todos estamos empeñados, tanto en lo que mira a la candidatura presidencial del señor Ross como a la necesidad de hacer grande y poderoso el movimiento radical doctrinario.

La asamblea tributó una ovación al señor Burgos Varas, por la gran labor que le ha cabido como fundador e impulsador del Partido.

En seguida, hizo uso de la palabra el primer vicepresidente de la colectividad, señor José Dolores Vásquez R., quien arrancó grandes aplausos de la concurrencia. Disertó el señor Vásquez haciendo ver, primeramente, la trascendencia de la iniciativa del señor Burgos Varas, cuando echó las bases del Partido Radical Doctrinario, rectificando los rumbos suicidas que se daban al Partido por la antigua dirección, que le ha unido al comunismo.

Hizo un interesante examen de la posición del radicalismo chileno en la clase media de Chile, la misión histórica que le ha correspondido en el desarrollo de nuestra democracia y en el mantenimiento de las libertades, como base del progreso político, social y económico alcanzado por la República. Declaró que la clase media nacional, como en todos los países de civilización occidental constituye la base de la democracia y dentro de ella, en nuestra Patria, es el radicalismo el factor más ilustrado y eficiente, que le ha permitido llenar satisfactoriamente su misión civilizadora.

Pero la antigua directiva radical agregó, ha desviado al radicalismo de su campo natural, que es la clase media, para hundirlo en la clase proletaria, donde su acción se esteriliza y malea, porque allí son otras las tendencias y los credos que predominan. Terminó haciendo un llamado a los asambleístas de Santiago, a fin de que, al constituirse, como ocurría en esos momentos, se hagan el firme propósito de apartar de su seno los peligros de las camarillas y las ambiciones personales desorbitadas, que no tengan base en merecimientos personales, en el saber, en la virtud y el patriotismo, porque, de otro modo, tendrán que sufrir los mismos dolores y perturbaciones que experimenta la vieja organización radical, que hoy va del brazo de los enemigos de la democracia.

Siguieron en el uso de la palabra los señores René Riveros Cruz, como representante de la Asamblea de San Fernando ante el Directorio General, el señor Ramón Ugarte, miembro del Directorio General y algunos asambleístas, habiendo todos arrancado entusiastas aplausos de la concurrencia.

Usó, también de la palabra el señor Alfredo Piwonka, miembro del Directorio, quien tuvo frases de elogio para el organizador del movimiento radical doctrinario, señor Burgos Varas y de duro reproche para los que han desviado al radicalismo de su antiguo cauce doctrinario. Mereció especiales aplausos cuando se extendió en consideraciones sobre los antiguos radicales que siguen en las filas unidas hoy al comunismo y contrarias acérrimas al actual Gobierno y que, sin embargo, continúan disfrutando de altos y bien rentados puestos en la Administración.

Finalizó su discurso haciendo presente que algunos radicales, como el señor Burgos, habían tenido la clarividencia y el coraje de luchar desde fuera del antiguo Partido contra las tendencias erradas impresas al mismo, al paso que otros, coincidiendo en la apreciación doctrinaria con el primero, habían procurado hacerlo desde dentro, pero sin resultado, por lo cual sólo más tarde se han venido a las filas del radicalismo doctrinario.

En seguida se pasó a designar una mesa directiva provisional de la Asamblea, resultando elegidos por casi unanimidad, los siguientes miembros: presidente, don Luis Serrano Arrieta; vicepresidente, señores Huberto Salgado Gallardo y José Arturo Carvajal; tesorero, señor Rolando Herrera Prieto, y secretarios, los señores Ernesto Cooke y Renato Vasquez.

Quedó acordado celebrar una nueva sesión el próximo miércoles, a las 19 horas, en el mismo local.

RADICALES DOCTRINARIOS DE Q. NORMAL APROBARON VOTO DE APLAUSO a S. E.

El sábado último se reunió la Asamblea Radical Doctrinaria de Quinta Normal con asistencia de delegados de la Junta Central.

El presidente, señor Máximo Lira dió cuenta de las diversas actividades realizadas, especialmente de su entrevista con el presidente del partido Radical Doctrinario, señor Enrique Burgos Varas, quien prometió ayudar a la Asamblea de Quinta Normal en el desenvolvimiento de sus actividades, promesa a la que se asociaron también los miembros de a Comisión Electoral de la Junta Central. El señor Lira terminó protestando enérgicamente por el criminal atentado nacista del lunes 5.

Hablaron a continuación los señores Horacio Squella, Ugarte, Felipe Prieto y Manuel Gálvez, quienes se refirieron a diversos aspectos de la vida del partido Radical Doctrinario, recalcando el optimismo con que los radicales doctrinarios luchaban por el triunfo de la candidatura del señor Gustavo Ross. Rememoraron, así mismo, la labor cimentadora del partido, de sus primeros dirigentes, Gallo, Matta, Mac-Iver, etc., y expresaron también su condenación ante la asonada nacista.

Finalmente la asamblea acordó un voto de aplauso y de confianza al Presidente de la República Excmo. señor don Arturo Alessandri.

Un cariñoso homenaje a S. E. rindieron los demócratas en la manifestación al Sr. Estay

Asistieron a este acto el Ministro del Trabajo, los parlamentarios y dirigentes de la democracia. — Desagravio al presidente del partido

El sábado último, a las 13 horas, se ofreció al presidente del Partido Demócrata don Fidel Estay Cortés, en los comedores de la Sociedad Unión Comercial, la manifestación de aprecio y desagravio que le habían preparado sus correligionarios y dirigentes del partido con motivo de los ataques calumniosos con que la prensa de izquierda especialmente la nacista, se había referido a la labor de este jefe político, frente a la campaña presidencial de octubre.

Concurrieron a esta manifestación el Ministro del Trabajo señor Juan J. Hidalgo, parlamentarios del partido, directores generales, delegaciones de provincia y don Carlos Orrego Barros, en representación del candidato nacional don Gustavo Ross Santa María.

Ofreció el acto en breves y conceptuosos términos, el vicepresidente del Directorio General, don Nicasio Retamales, y hablaron a continuación los señores Orrego Barros, Hidalgo, Figueroa, Ramírez y Leckie.

El diputado don Carlos Cifuentes habló en nombre personal y de sus colegas de representación en la Cámara, para rendir a don Fidel Estay el homenaje de su adhesión y admiración y para referirse a las grandes campañas pretéritas del partido, que lo habían colocado en un alto sitial de respeto y prestigio ante la opinión y de cuyas tradiciones era un defensor inteligente y eficaz el jefe de la Democracia. Tuvo el señor Cifuentes, además, un cariñoso recuerdo para S. E. el Presidente de la República don Arturo Alessandri, ciudadano eminente a quien respetaban los demócratas del país y en quien los sectores cultos de las naciones americanas y europeas, veían al más grande repúblico de los últimos tiempos.

Los asistentes, de pie, aplaudieron estas justicieras palabras y se brindó, en medio del mayor entusiasmo, por S. E., por la estabilidad institucional y por la felicidad de la patria.

El señor Leckie, en frases elogiosas para el señor Estay y para S. E. el Presidente de la República, cerró esta manifestación que había congregado a la democracia dirigente del país en un acto que significaba un merecido homenaje al jefe del Partido Demócrata.

Se intensifica la campaña presidencial del Sr. Ross a través de todo el país

En provincias los trabajos electorales se llevan con entusiasmo y decisión. — Proclamaciones en diversos puntos

Con gran entusiasmo continúa desarrollándose en todo el país la campaña electoral del candidato nacional a la Presidencia de la República don Gustavo Ross Santa María.

LOS TRABAJOS EN PROVIDENCIA

En la secretaría de la campaña presidencial del señor Ross Santa María que la Agrupación Demócrata de Providencia tiene en la calle J. M. Infante N.o 896, se han recibido nuevas adhesiones de comerciantes, industriales, profesionales y obreros de la comuna.

Esta secretaría atenderá diariamente a los simpatizantes de la candidatura del señor Ross, de 14.30 a 21 horas.

Por su parte, la comisión de propaganda política y el comité pro campaña presidencial de don Gustavo Ross, trabajan activamente en los diversos sectores de la comuna.

Próximamente se abrirá la secretaría seccional de la comuna de Las Condes.

LA CAMPAÑA EN LAS PROVINCIAS

Damos a continuación las informaciones relacionadas con la campaña presidencial del señor Ross en las provincias, enviadas por nuestros corresponsales:

COLLIPULLI, 11.—Se ha constituído en esta localidad un comité para trabajar por el candidato nacional a la Presidencia de la República don Gustavo Ross, compuesto de las siguientes personas: presidente, don Gabriel Bunster Carmona; vicepresidente, don Carlos León Gaete; secretario, don Eufemio Sanhueza Yévenes; tesorero, don Eduardo Spoerer, y directores los señores Juan Muñoz Muñoz y Eduardo Woohanse.

Inmediatamente se nombraron subcomités para que se hagan cargo de los trabajos electorales en colaboración con los partidos políticos que apoyan la candidatura de don Gustavo Ross. — (Sanhueza, corresponsal).

SERENA, 11.—En el local del Club Liberal se efectuó anoche una concurrida asamblea de homenaje y adhesión al candidato nacional don Gustavo Ross Santa María, con participación de los elementos conservadores, liberales, radicales doctrinarios, demócratas y fuerzas independientes que simpatizan con la candidatura de los partidos de orden.

El presidente de la Asamblea Liberal de la localidad, dió a conocer la brillante personalidad del candidato nacional en un elocuente discurso que fué ovacionado por la concurrencia.

Los asistentes vivaron repetidamente el nombre del señor Ross Santa María con gran entusiasmo.— (Urquiza, corresponsal).

FREIRE, 11.— Con gran éxito se llevó a efecto a las 11 horas de hoy en el Teatro Municipal la proclamación del candidato nacional a la Presidencia de la República don Gustavo Ross Santa María, ante una concurrencia desbordante.

Los dirigentes de la Acción Republicana y del Partido Agrario, que son la base de las fuerzas del señor Ross en esta localidad, pronunciaron elocuentes discursos destacando la personalidad del candidato nacional y la obra que le cupo desarrollar para bien del país frente al Ministerio de Hacienda.— (Morales, corresponsal).

PARA CUTIS FINO SAHARA de LUXE

Ayer se realizó en Valpso. la "Marcha de la Democracia"

Los dirigentes frentistas presenciaron el desfile desde la Aduana

EN VIÑA DEL MAR

Ayer, en la mañana, se llevó a efecto en Valparaíso la "Marcha de la Democracia", organizada por el Frente Popular como un homenaje a su candidato don Pedro Aguirre Cerda.

La columna de manifestantes se formó en la Plaza de la Aduana y aún cuando la hora de partida anunciada oficialmente eran las diez horas, sólo pudo ponerse en marcha, esperando que llegaran más adherentes, a las 11.25 minutos.

El candidato señor Aguirre Cerda y dirigentes frentistas, entre los que anotamos a los señores Marmaduke Grove, Gabriel González, Elías Lafferte, Juan Pradenas Muñoz etc., presenciaron el desfile desde frente a la Comisaría de la Aduana.

El candidato señor Aguirre Cerda no desfiló sino que esperó la llegada de sus partidarios en el lugar de término de la manifestación.

A las 13 horas, se habían reunido en la Avda. Errázuriz todos los partidarios del candidato de la Izquierda, dándose comienzo al acto de proclamación, hablando en primer término don Marmaduke Grove, a quien siguió el señor Aguirre Cerda y luego, don Gabriel González Videla, la señorita Ana Ugalde, don Juan Pradenas Muñoz, el Secretario General Nacional de la C. T. Ch. señor Díaz Martínez y el diputado Salvador Allende, que cerró la manifestación.

A las 14.30 horas, se puso término a la Marcha de la Democracia" en Valparaíso.

Anoche se realizó en Viña del Mar la "Marcha de la Democracia" partiendo el desfile que se hizo con antorchas de la Avda. Libertad esquina con uno Norte, siguiendo hasta el Coliseo de ese balneario, donde se efectuó la proclamación.

En este acto hablaron el candidato señor Aguirre Cerda, el señor Marmaduke Grove y dirigentes frentistas viñamarinos.

¿SE AVERGUENZAN DE APOYAR A DON PEDRO AGUIRRE?

Llamó la atención de los porteños que observaron el desfile de los frentistas un grupo de personas que lo hicieron con el rostro cubierto por género negro marchando detrás de un letrero en que se leía: "Brigada fantasma" de Profesores y Empleados.

Estos desfilantes dieron motivo a muchos comentarios y la gran mayoría de espectadores manifestaron frases enérgicas para censurarles su actitud, de ocultarse en un acto de homenaje al candidato de su predilección.

Un significativo homenaje al candidato nacional señor Ross rindieron electores nortinos

Se llevará a la Presidencia de la República el señor Ross por ser el ciudadano más capacitado para resolver los problemas del norte

PROCLAMACION EN POZO ALMONTE

IQUIQUE, 11.—En la tarde de hoy, más de dos mil personas, pertenecientes a los Partido Liberal, Conservador y Radical Doctrinario, se congregaron en Pozo Almonte para rendir un homenaje al candidato nacional a la Presidencia de la República, don Gustavo Ross Santa María.

Esta concentración sobrepasó las expectativas de sus organizadores y se desarrolló en medio del más grande entusiasmo. Se había pensado realizarla en el teatro, pero debido al apreciable número de los manifestantes se verificó en la plaza del pueblo.

Usaron de la palabra en esta oportunidad don Carlos García, por los liberales; don René Vigneaux, por los conservadores, y don Juan Vera Zelaya, por los radicales doctrinarios. Hablaron además varios obreros de las salitreras.

La concentración de esta tarde ha sido muy significativa, por cuando indica que, a medida que se acerca la fecha de la elección presidencial, el electorado nortino se está dando cuenta de la conveniencia de llevar a la Primera Magistratura de la República, más que al abanderado de una determinada corriente política, al hombre más capacitado para resolver los problemas que interesan en especial a la zona norte del país.—(Méndez, corresponsal).

AVISAMOS al PUBLICO
que, con fecha 9 del presente mes el señor
THOMAS HALE
ha dejado de tener la representación de la Compañía Cinematográfica Metro-Goldwyn-Mayer de Chile.
Santiago, 10 de septiembre de 1938.
COMPAÑIA CINEMATOGRAFICA METRO-GOLDWYN-MAYER DE CHILE
S. B. DUNLAP,
Director General.

CAPELLARO
LA SOMBRERERIA CAPELLARO EN SU NUEVO LOCAL
BANDERA 274
Sigue liquidando sus existencias
SOMBREROS Neo-Fieltro, saldos ... $ 18.—
SOMBREROS livianos, gran moda, valen $ 85 ... 65.—
CAMISAS saldos a $ 30 y ... 40.—
SOMBREROS extra livianos, valen $ 100 ... 78.—
SOMBREROS de paja recién fabricados a ... 17.50
PAÑUELOS importados, gran fantasía, valen $ 68 — docena ... 50.
Ligas, tirantes, hojas afeitar, calcetines, batas, corbatas, etc., toda la mercadería se bota.
BANDERA 274
FRENTE BCO. EDWARDS

Mercaderías Salvadas
del Incendio en Ahumada 77
SE LIQUIDAN
Por cuenta del Seguro
Baños enlozados varias clases y tamaños; Lavatorios murales y de pedestal; Lavamanos, Botaaguas de fierro enlozado; Urinarios, Bidets de loza con lluvias y corrientes; Tarros basureros, Lavaplatos de fierro enlozado, con secadores; Lavaplatos de fierro galvanizado; Baños de latón, Baños americanos, Calderas y Radiadores para calefacción central; Calentadores y califonts a gas, carbón y leña; Lluvias de dos y cuatro llaves; Cortinas, Botiquines, Espejos, repisas de cristal; pañeras, Anafes Primus de 6 y 8 quemadores; Estufas a aserrín, carbón y leña; Anafes a gas, Desgrasadores, Portavasos, Jaboneras, Cmapus conectados para llaves de lavatorios; Mangueras, Mesas de cocina, lámparas mineras y de carburo, y una infinidad de artículos largo a detallar.
Casa Fortuño - Ahumada 77

DON CARLOS SILVA VILDOSOLA RECIBIO AYER EL HOMENAJE DEL PERSONAL DE "EL MERCURIO"

Se le ofreció un banquete en el Crillón en celebración de sus 50 años de labor periodística

DISCURSOS Y ASISTENTES

A mediodía de ayer se llevó a efecto, en los comedores del Hotel Crillón, el banquete ofrecido por el personal de la empresa "El Mercurio" en honor de don Carlos Silva Vildósola, con motivo de haber cumplido cincuenta años de vida periodística.

Estuvieron presentes en la mesa de honor, además del festejado, los señores Agustín R. Edwards, Clemente Díaz León, Joaquín Lepeley, Alfredo Briseño, Galvarino Gallardo Nieto, Arturo Meza Olva, Director de "LA NACION", Augusto Ovalle Castillo, Director de "El Imparcial" y el señor Heriberto Hors, Gerente de la empresa "Zig-Zag".

En una elocuente improvisación el señor Agustín R. Edwards destacó la personalidad intelectual del festejado y su indiscutible labor periodística prestigiada dentro y fuera del país. Analizó, luego, sus cualidades personales y el profundo aprecio que todos sus compañeros de labor sentían por él. Al finalizar su discurso el señor Edwards hizo entrega al señor Vildósola de un artístico libro impreso por "Zig-Zag" y que contienen sus principales artículos periodísticos.

A continuación agradeció el festejado en emocionadas palabras la manifestación de que era objeto, explayándose en anécdotas de fino humor periodístico a la vez que estructuraba sus experiencias en su larga carrera. Tuvo finalmente expresiones cariñosas para todos sus colaboradores.

Cerró la manifestación, a nombre del personal de la empresa el señor Carlos Zamora, recitando algunos versos alusivos al acto.

LA OFICINA CENTRAL DE LA CAJA DEL SEGURO OBRERO REABRE HOY SUS PUERTAS

Sólo se permitirá la entrada a las personas que tengan que efectuar transmitaciones relacionadas con el servicio

ESTRICTO CONTROL

Hoy, a la hora de costumbre, reanudará el funcionamiento de sus servicios la Caja del Seguro Obligatorio que se han visto interrumpidos durante varios días por las causas que el público ya conoce.

La Administración ha tomado las medidas del caso, a fin de impedir que el público que no tiene a qué concurrir a estas oficinas, las invada por un espíritu de curiosidad, lo que significaría una molestia, tanto para las personas que tienen que efectuar trámites en la Caja, como para el personal de ésta.

Al efecto, la entrada será controlada y sólo será permitida a los que tengan que adquirir estampillas o realizar diligencias relacionadas con el Seguro Obrero.

Por otra parte debemos agregar que las oficinas de la Caja están ya en perfecto orden.

LA OPINION NACIONAL REPUDIA . . .

(DE LA 1a PAGINA)

gurar la estabilidad a la República y sean quienes fueren los promotores directos de la intentona sediciosa, se han hecho acreedores a la condenación unánime del país que abomina de los odios y pasiones y busca dentro de la ley y la evolución la solución de sus problemas.

Condena duramente la actitud de los dirigentes del movimiento abortado, y manifiesta que actos como los ocurridos el lunes son indignos de un país culto y merecen severa censura, y que atropellar el mandato de la Constitución para generar el Ejecutivo por otros medios que no sean los legales, es desconocer los derechos ciudadanos, vulnerar la libre opinión del electorado y negar a la República sus atribuciones soberanas.

Se refiere a que está en juego el futuro del país y que la experiencia trágica de otras naciones postradas en el caos y la guerra civil, paralizadas por la destrucción y la muerte, demuestran hasta el cansancio que sobre los odios no es posible construir nada noble y que la realidad misma castiga implacablemente a quienes olvidan estos requisitos elementales de cultura y humanidad.

Manifiesta que el Gobierno, al proceder en forma enérgica frente al conato revolucionario, cumple con los compromisos solemnes que contrajera con el país de hacer respetar la Constitución y las leyes y asegurar la tranquilidad necesaria a los hombres de trabajo.

En su extenso editorial, este diario condena a los promotores y dirigentes del movimiento y termina diciendo que la energía desplegada por el Gobierno está justificada. Corresponde a su compromiso de hacer respetar la Constitución, defiende la vida de la República y revela comprensión legítima de las altas responsabilidades de la hora presente.

LOS ULTIMOS SUCESOS

"El Regional" de Rancagua (independiente), en su editorial del día 6, indica que el ibañismo ha recurrido a la violencia para impedir que el acto electoral próximo no se realice por las normas legales descubriendo sus fementidos propósitos al perturbar el orden público y de intentar asaltar el Poder burlando todos los derechos ciudadanos para imponer sus caprichos y ambiciones.

Eso no puede tolerarlo la República, agrega. La ciudadanía nacional, en lo que tiene de más sano y patriótico condena los bochornosos sucesos acaecidos y exige la aplicación de las sanciones más enérgicas para los que resulten ser no sólo los autores de estos crímenes de lesa patria, sino sus instigadores y mentores.

Lamenta las pérdidas de vida y daños ocasionados al país y está de acuerdo en que al Gobierno se le deben proporcionar todas las armas para que se defienda contra los merodeadores del Poder aprobando el Congreso las Facultades Extraordinarias solicitadas.

ACTITUD CONDENABLE

"Las Noticias" de Los Angeles (radical moderado), en su editorial del día 5 (publicado en la tarde), dice que desde hacía tiempo se venía hablando de la inminencia de un movimiento revolucionario en Santiago, comentarios que se hacían descaradamente en la propaganda electoral de determinado candidato presidencial.

Agrega, que estos rumores se han visto plenamente confirmados con los hechos ocurridos en la capital.

Frente a tales sucesos, prosigue deja constancia de su más enérgica condenación y expresa la certeza que los culpables del conato revolucionario habrán de ser castigados severamente, de acuerdo con las leyes vigentes.

Pero junto con lo anterior, piensa que es indispensable que el Gobierno tranquilice, por su parte, a la opinión pública, dando al país las garantías electorales que reclama, y que al ser negadas da motivos a estos excesos que alarman al país y que menoscaban la seriedad de sus instituciones.

Añade que lo ocurrido en Santiago, si es condenable, ofrece también, lecciones que conviene aprovechar en obsequio a la tranquilidad pública.

En Collipulli se aplaude represión del conato nacista

Favorables comentarios por las medidas adoptadas por el Gobierno

UNANIMEMENTE

COLLIPULLI, 11.—En esta localidad se han comentado muy favorablemente las enérgicas medidas adoptadas por el Gobierno para la represión del movimiento revolucionario preparado por los elementos nacistas e ibañistas a fin de imponer en el país un régimen de terror que acabaría con las instituciones democráticas.

Estos comentarios se han hecho en todos los círculos y en las diversas colectividades políticas locales — (Sanhueza, corresponsal)

PUPILOL

se llama el específico para enfermedades de la vista. Quita la irritación, suprime la supuración, fortifica la masa del ojo, dando una vista envidiable. (B.: Sul de Zinc.)

Grandes proporciones alcanzó homenaje de ayer en Pocuro a la memoria de Sarmiento

Miles de personas presididas por el Embajador de Argentina, autoridades y delegaciones oficiales, se concentraron frente a la casa en que vivió el ilustre maestro. — Lucida actuación de los escolares de Los Andes.— Numerosos oradores

EL DISCURSO DEL EXCMO. SEÑOR QUINTANA

El Excmo. señor Quintana, leyendo su discurso durante el homenaje a Sarmiento.

LOS ANDES, 11. — Hoy se realizó la segunda parte del programa preparado por el Círculo de la Prensa de esta ciudad, con cooperación de las autoridades en homenaje a don Domingo Faustino Sarmiento, que fué cumplido en todas sus partes y en forma que lo hará recordar por mucho tiempo, dada la magnitud que alcanzaron sus proporciones.

LA MOVILIZACION DE ESCOLARES

En las primeras horas de la mañana se dirigió a Pocuro el Destacamento Andino con su banda de músicos y de guerra, lo que despertó un gran entusiasmo en la población. Poco después empezó la movilización de escolares en camiones de las industrias del departamento, las góndolas del servicio público, los automóviles y coches de arriendo, que habían ofrecido de antemano su concurso.

En Pocuro, se sumaron a estos escolares, las Escuelas Primarias de Calle Larga, Pocuro, San Vicente, El Castillo, Valle Alegre y el Alto del Puerto, con 800 niños.

La concentración de escolares, con sus estandartes y banderas chilenas y argentinas, llevando banderitas de ambas naciones, cada uno de ellos, daba al conjunto un imponente aspecto.

EL PUBLICO ASISTENTE

Por su parte, la población de Los Andes, en cuanto a medio de movilización encontró a mano —automóviles, coches, carretelas, carretones, etc.— se dirigió en grandes grupos a Pocuro y se calcula que la asistencia no era inferior a 3.000 personas.

LA LLEGADA DE LAS AUTORIDADES

Pocos instantes después de las 10 horas, llegó a Los Andes, el Excmo. señor Embajador de Argentina, acompañado del señor Escurri, quien era esperado en el Hotel Continental, por el Intendente señor Pizarro, el Gobernador señor Haquin, el Alcalde señor Rodríguez, el comandante del Destacamento Andino, señor Undurraga y oficialidad de la Plana Mayor; el presidente del Rotary Club, señor Jordán y miembros de la institución; los Visitadores de Instrucción Primaria, señores Cortés y Escobedo; el presidente del Círculo de la Prensa, señor Miniño.

SE INICIA LA CONCENTRACION

La llegada del Excmo. señor Quintana a la casa que habitó Sarmiento fué anunciada por los clarines de la Banda de Guerra del Destacamento Andino y luego después de recorrer la habitación donde Sarmiento pasó muchas horas de su vida se dió comienzo a la ceremonia.

Los 2.000 escolares entonaron sucesivamente los himnos chileno y argentino, en forma que mereció una salva de aplausos y una felicitación especial del Excmo. señor Quintana y autoridades chilenas.

LOS DISCURSOS

En primer término leyó un interesante discurso, el Gobernador del Departamento, señor Martín Haquim, quien hizo resaltar la figura de Sarmiento. Acallados los aplausos que arrancaran las palabras del Gobernador, el público escuchó al Embajador de Argentina, don Federico Quintana quien pronunció el discurso que damos más adelante.

El señor Quintana fué cariñosamente aplaudido.

A continuación, ocupó la tribuna, el presidente del Círculo de la Prensa de Los Andes señor Luis A. Miniño que agradeció la asistencia del Excmo. señor Embajador, de las autoridades administrativas y educacionales, Destacamento Andino, escolares, Rotary Club y vecindario refiriéndose a la labor de don Domingo Faustino Sarmiento en la prensa chilena.

Luego hizo uso de la palabra, el presidente del Rotary Club señor Hugo Jordán.

El delegado señor Aluralde ocupó la tribuna para agradecer, como argentino y como rotario, este gesto de amistad de Chile para Argentina, tributando un cálido homenaje a Sarmiento.

Ambos oradores fueron muy aplaudidos y finalmente, habló el Visitador General de Instrucción Primaria, señor Enrique Cortéz, que leyó un discurso a nombre del Ministerio de Educación de Chile y a nombre de la instrucción primaria, asociándose a este acto.

Como actos finales del programa, los alumnos del Instituto "Chacabuco" entonaron un Himno a Sarmiento y en seguida, la alumna de la Escuela Técnica Femenina señorita Olga Fuentes declamó una poesía al ilustre sabio.

DISCURSO DEL EMBAJADOR DE ARGENTINA

"Es difícil acercarse a esta casa que amparó días agitados de la vida de Sarmiento, sin experimentar una patriótica emoción.

Desde aquí bajo el cordial amparo del Gobierno chileno de entonces, pero con su corazón y su mirada puestos en la patria, inició el maestro la fecunda tarea educadora que tantos beneficios habría de proporcionar a América.

Llegaba Sarmiento, a este país, joven de años pero maduro de pensamientos. Frente a la violencia de las pasiones políticas que asumían, en las provincias argentinas, inusitadas proporciones, Sarmiento adoptó la actitud enérgica, combativa e intransigente que, propia de su temperamento, sería después la mejor arma para la consecución de sus ideales.

Al salir de su patria, en tales condiciones, inscribió sobre una piedra del camino, la frase memorable y simbólica: "Las ideas no se matan".

Sarmiento se había asociado al grupo porteño de Esteban Echeverría y Juan Bautista Alberdi, del cual saldrían tantas páginas iluminadas y, una vez en Chile, estableció cátedra ambulante del más puro civismo.

Soberbio, orgulloso, no permitió nunca que la generosidad o la benevolencia vinieran en su ayuda. Todo lo debió a su propio esfuerzo. Por eso, cuando Lastarria describió el ambiente en que vió al prócer en Santiago, no puede olvidar el contraste que formaban su modesto alojamiento en la esquina de Ahumada y el Portal, donde le conociera, y la magnitud de los planes, sueños y proyectos que éste trazaba, iluminando con ellos la obscuridad de su vivienda.

Sarmiento, y los que con él actuaran de concierto, fueron hombres a los que es posible juzgar desde diferentes puntos de vista y medir con medidas diversas, pero hay un punto de vista y una medida común para todos ellos: fueron personajes de un valor ético extraordinario. Fueron verdaderos abanderados de una idea. Júzgueseles como se les juzgue, siempre quedarán en pie, como enaltecedor ejemplo, la altura moral y el interés cívico que orientaron a aquellos hombres durante largos años.

Las necesidades de la vida, y la de extender la prédica de sus principios, obligóles a ir de un país a otro por toda América, adquiriendo así un espíritu continental que, en ocasiones, puso a la "patria grande" americana por encima de la patria nacional en que vieron la luz.

Sarmiento fué, entre todos, el más laborioso y apasionado. Para su sentido amplio de la política y de la cultura, no existían fronteras sino en cierta medida. Por eso, apenas llegado a Chile, pudo vérsele empeñado en vehementes polémicas afrontando ataques y recibiendo alabanzas, encarándose a los más prestigiosos maestros de la época o unido a otros, no menos afamados, como Lastarria, pero provocando siempre por el vigor y la fecundidad de su pensamiento, un ardoroso intercambio de ideas que despertó, en la brillante generación literaria de 1842, el romanticismo en las letras y la rebelión contra la rutina. Sarmiento concibió aquí, en Chile, merced al influjo incontestable de su idealismo y su pasión, aquel monumento de la literatura argentina y americana que se titula "Facundo".

Para Sarmiento existía una tarea primordial: la de crear cultura, la de hacer civilización. El problema político y social de nuestra América, dependía, en última instancia de la educación. Y así, en su nativa provincia de San Juan, luego aquí en Los Andes y Santiago, más tarde en los altos cargos que desempeñara en su patria y, finalmente, como Presidente de la República argentina, mantuvo siempre una preocupación dominante: la escuela, enseñar, formar almas. Una de sus frases favoritas refleja por entero esta pasión de su vida: "Si el pueblo es soberano —decía— hay que educar al soberano". Y, para perfeccionarse en el arte de hacerlo, viajó por los Estados Unidos y Europa.

Sociólogo penetrante, político esclarecido, el maestro Sarmiento no trepidó en dedicar largas horas a las tareas que a muchos parecerán banales y que, sin embargo, encierran una poderosa lección. Con la misma pluma que trazó las páginas admirables de "Facundo", "Recuerdos de Provincia", "Argirópolis" y "Conflictos y armonías de razas", redactó, para uso de las escuelas, una Vida de Nuestro Señor Jesucristo y una Vida de Franklin. Bien dijo él, en una ocasión: "Yo creo firmemente en la "transmisión de la aptitud moral, creo en la penetración del espíritu de un hombre en el espíritu de otro por la palabra y el ejemplo...; la moral de los pueblos cultos que, por los libros, los monumentos y la enseñanza conservan las máximas de los grandes maestros, no habría llegado a ser tan perfecta si una partícula del espíritu de Jesucristo, por ejemplo, no se introdujera, por la enseñanza y la predicación, en cada uno de nosotros para mejorar la naturaleza moral".

Por eso Sarmiento miraba, en todos los americanos, a seres humanos antes que a miembros de determinados países y, por ello, escribió con orgullo que su tarea no había sido vana, puesto que había logrado "abolir la palabra extranjero de la prensa" de los países en donde estuvo.

Han pasado cincuenta años. Se han calmado las pasiones del instante. La verdad se ha abierto paso. Sarmiento representó sin duda, el espíritu argentino en su anhelo de mejoramiento, tanto a través del ejemplo europeo, como por su arraigo a las más auténticas tradiciones criollas. El visionario de 1842 y 1874 es hoy el estadista genial de la nueva Argentina que lo comprende y ha sabido poner en marcha sus sueños más amplios y generosos.

Esa es la labor invisible y tenaz de los años: en ellos pudo con razón confiar, como confió, Domingo Faustino Sarmiento, al llegar al final de su larga tarea.

Saludemos, señores, en esta fecha, a medio siglo de su muerte, a uno de los hombres más preclaros de la Argentina y de América. Saludemos, en su memoria, el feliz entendimiento de los más altos valores de Chile y Argentina en aquellos días. Saludemos la aparición de un espíritu auténticamente americano, nutrido de la savia de nuestro pasado y fijos los ojos, seguros y avisores, en el futuro. Tributemos nuestro homenaje a la fe que, como la de Sarmiento, crea naciones, a la comprensión que une Estados y despierta fraternidades perdurables, y al esfuerzo, la tenecidad y el sacrificio que el ejemplo del prócer nos señala como los mejores medios para construir un mañana mejor.

He dicho".

INAUGURACION AV. SARMIENTO

A las 13 horas se efectuó la inauguración de la pavimentación de la Av. Progreso con su nueva denominación de Av. Sarmiento. Después que el Alcalde cortó las cintas simbólicas en un sector y el Embajador argentino en otro, se hizo un recorrido por la Avenida por más de sesenta automóviles. Poco después fué ofrecido un cocktail, en el que hablaron los señores Carlos Llona y el Alcalde de Los Andes, señor Rodríguez, quien recibió y entregó la Avenida Domingo Faustino Sarmiento a la ciudad.

EL ALMUERZO AL EXCMO. EMBAJADOR ARGENTINO

A las 13.30 horas se sirvió, en el Círculo Italiano el almuerzo ofrecido al Excmo. Embajador de Argentina señor Quintana por las Municipalidades de Los Andes y Calle Larga y el Círculo de la Prensa de Los Andes.

A los postres hicieron uso de la palabra las siguientes personas: Alcalde de Los Andes, señor Rodríguez; Excmo. Embajador, señor Quintana; Intendente de Aconcagua señor Pizarro Herrera y el presidente del Círculo de la Prensa, señor Miniño.

Alrededor de las 16 horas, el Excmo. señor Quintana, regresó a la capital.— (PONCE corresponsal).

HOMENAJE EN SANTIAGO

Las instituciones docentes y culturales de la capital, realizarán a contar desde hoy diversos homenajes a la memoria del ilustre maestro argentino, don Domingo Faustino Sarmiento. De acuerdo con el programa, dichos homenajes estarán sujetos al siguiente programa, los que se realizarán en el Sal... de la Escuela ... José Abelardo Núñez ...

Hoy a las 10.30 ... homenaje de las Escuelas de Santiago a don ... Sarmiento.

A las 6 P. M. ve... artístico - literario ... por el Centro de Ex... Escuela Normal Supe... moria de don Domi... miento.

Setiembre 13, a las ... Acto oficial en el ... cuela Normal Superi... naje a su primer Di... D. F. Sarmiento.

Septiembre 30: Ap... "Revista Pedagógi... oficial de la Escuela ... perior "J. Abelardo ...

Nota: En la semana ... dida entre el 12 y el ... tiembre se desarroll... 4.o, 5.o y 6.o años d... Anexa a la Normal ... Unidad de Trabajo ... y su obra cultural".

GERENTE GENERAL DE LA WEST... NEWSPAPER, LLEGO AYER A S...

Mr. Edward Johnston, llegó acom... del Jefe de esos servicios en la Am... del Sur

RECEPCION EN LOS CERRIL...

El señor Edward C. Johnston, a la derecha, acom... señor E. B. Mirovicj a su llegada a Los Cerr...

Procedente de Buenos Aires llegó ayer en un avión de la Panagra a nuestra capital, el señor Edward C. Johnston, vicepresidente y gerente general de la Western Newspaper Union de los Estados Unidos, quien permanecerá cuatro días en nuestra capital.

El señor Johnston llegó acompañado de Mr. E. B. Mirovicj, vicepresidente para la América del Sur de la Mergenthaler Linotype Co. de Nueva York.

La Western Newspaper Unión es una institución vinculada a las más importantes ciudades de los Estados Unidos ... rica Latina ... mental objeto ... cias de actualidad ... terés a toda la ... tinente. En el aeró... Cerrillos, saludaron ... guidos visitantes ... de la Western ... nuestro país y repr... las diversas empres... cas nacionales y ...

Después de una ... de cuatro días en ... tal, los visitantes ... viaje a Buenos Aire...

DEFUNCION

El Supremo Consejo y la Gran Logia de Chile participan a los Cuerpos Subordinados y miembros de las Logias, el fallecimiento del I.: H.:

AGUSTIN I. PALMA R.

Y los invitan a los funerales, que tendrán lugar hoy 12 de septiembre, a las 17 horas. El cortejo partirá de Av. Cumming 649, hacia el Cementerio General.

DEFUNCION

Ha dejado de existir nuestro querido hijito, nieto y sobrino,

JAIMITO.

Sus funerales se efectuarán en el Cementerio Católico hoy lunes, partiendo el cortejo desde San Martín N.o 68, a las 5 P. M.

Luis De Ruyt, señora y familia.

DEFUNCION

Ha dejado de existir don

AGUSTIN I. PALMA RIESCO

Sus funerales se efectuarán hoy, a las 17 horas, en el Cementerio General, partiendo el cortejo desde Cumming 649.

La familia.

DEFUN...

Ha falle... tra quer... y herman...

PEPITA.

Sus restos serán ... dos hoy en el Ce... General, partiendo ... jo a las 11 A. M. ... Macul 842.

Rufino Melero Gó... familia.

DEFUN...

Ha falleci... camente ... idolatrado ... señor

FERMIN BORDA ARTE...

(Q. E. P. D.) Sus ... les se efectuarán ... las 16 horas, par... cortejo desde Santa ... lena 48 (Los Leone... Pedro de Arte... familia.

DEFUN...

Ha falleci... camente ... idolatrado ... y primo,

FERMIN BORDA ARTE...

Sus funerales ... ran hoy lunes ... P. M., partiendo ... jo de Santa ... (Los Leones) José Borda ...

Que representan pesos . . .

Nada mas fragil y delicado que un pollito recien nacido, pero tan precoz que desde las primeras horas busca solo su alimento.

Contribuya a darles fuerza y vitalidad poniéndoles a su alcance

VITA-OVO Mash X

hasta la edad de 4 semanas y aliméntelos en seguida con Mash XX hasta los 5 meses.

FABRICANTES: Cía Molinera San Cristóbal

AGENTES EXCLUSIVOS

VITA — OVO

WILLIAMSON BALFOUR & Co S. A

Propuestas Públicas

ARTEFACTOS SANITARIOS

Se solicitan Propuestas Públicas para la adquisición de Artefactos Sanitarios y Fittings, para la nueva Maestranza Central de Aviación en "El Bosque".

Las Propuestas se abrirán el 26 de Septiembre del presente año, a las 16 horas, en la Oficina de la Dirección.

Base y antecedentes en el Departamento de Construcciones (Cienfuegos 228), de 11 a 12 y de 15 a 17 horas.

DIRECTOR DE LOS SERVICIOS DE LA FUERZA AEREA DE CHILE

FERROCARRILES DEL ESTADO

PROPUESTAS PUBLICAS

Se solicitan propuestas públicas para la ejecución de los trabajos de construcción de la Bodega de Carga de la Estación Quinta.

Las Propuestas se abrirán el día 22 de Septiembre próximo, a las 15 horas, en la Oficina del Jefe del Departamento de la Vía y Obras (Estación Mapocho), ante los interesados que concurran. Bases y antecedentes pueden consultarse diariamente de 14.30 a 16.30 horas, en la Oficina de Arquitectura, Estación Mapocho.

FERROCARRILES DEL ESTADO

PROPUESTAS

Se solicitan Propuestas Públicas para la ejecución de los trabajos de construcción de la Bodega de Carga de San Antonio.

Las Propuestas se abrirán el día 23 del presente mes, a las 15 horas, en la Oficina del Jefe del Departamento de la Vía y Obras (Estación Mapocho), ante los interesados que concurran.

Bases y antecedentes pueden consultarse diariamente, de 14.30 a 17 horas, en la Oficina de Arquitectura, Estación Mapocho.

Municipalidad de Providencia

PROPUESTAS PUBLICAS PARA EL SERVICIO DE ASEO

Se solicitan nuevas propuestas públicas para hacer el Servicio de Aseo y de extracción de basuras en la Comuna de Providencia, a contar desde el 1.o de Enero de 1939, y por el término de cinco años.

Bases y antecedentes en la Secretaría de la Municipalidad.

Las propuestas se abrirán el día 12 del Septiembre próximo, a las 15 horas, en la Sala de la Alcaldía Municipal.

Providencia, Agosto de 1938.

EL SECRETARIO.

Caja de la Habitación Popu...

PROPUESTAS PUBLICAS

POBLACION "SIMON BOLIVA... VIÑA DEL MAR

Se solicitan propuestas públicas para la ... de un conjunto de habitaciones económicas ... piedad ubicada en Viña del Mar ... esquina de Simón Bolívar. El total de la ... asciende a la cantidad de 190 viviendas.

Las propuestas se abrirán simultáneamente ... jueves 6 de octubre, a las 15 horas, en la Oficina ... del Depto. Técnico de la Caja de la Habitación ... en Santiago y en la oficina del Jefe de la Caja de ... bitación en Valparaíso-Estación del Puerto.

Podrán presentarse a esta propuesta los ... generales de 1.a Categoría inscritos en el Registro ... pondiente de la Caja, con 10 días de anticipación ... menos, a la fecha de la apertura de las propuestas.

Bases y antecedentes podrán consultarse o ... se en la Secretaría del Depto. Técnico de la ... Habitación, Avda. B. O'Higgins N.o 1486 Santiago ... la Oficina de la Caja en Valparaíso-Estación del ... desde el día 22 del presente mes.

EL DIRECTO...

Santiago, septiembre de 1938.

La Escuela de Derecho reiniciará sus clases en su nuevo edificio el 3 de octubre próximo

El Decano señor A. Alessandri R. lo visitó ayer

Una magnífica y moderna construcción de un costo superior a $ 6,000,000

El Decano señor Alessandri examina los planos del edificio.— A continuación, un aspecto de la obra que se inaugurará a principios del próximo mes.— Abajo, panorama que se domina desde la terraza de la nueva Escuela de Ciencias Jurídicas y Sociales.

En la tarde de ayer el Decano de la Facultad de Ciencias Jurídicas y Sociales de la Universidad de Chile, don Arturo Alessandri Rodríguez, visitó el nuevo edificio de la Escuela de Leyes, la más moderna construcción hecha en el país, en materia de establecimientos universitarios y ubicado en Pío Nono entre Bellavista y Av. Santa María.

Durante dicha visita, el señor Alessandri Rodríguez fué atendido por el representante de la firma constructora, por el ingeniero a cargo de la construcción, señor Juan Martínez, y por el director de la Escuela de Arquitectura, señor Mori, quienes proporcionaron toda clase de informaciones técnicas en relación con los detalles de la construcción del edificio.

RECORRIDO A TODAS LAS SECCIONES

Por espacio de una hora y 20 minutos el señor Alessandri Rodríguez recorrió las diversas secciones del edificio, conociendo en todos sus aspectos las condiciones que ofrecerán a los alumnos, las salas y anfiteatros de clases, la Sección Bienestar Estudiantil que contará con salas especiales para el funcionamiento del Club de Ajedrez, Centro de Derecho, Gabinete Dental, oficina para la visitadora social, como asimismo la sala de profesores, oficinas del Decano, y para el Director de la Escuela; el gimnasio, los baños de ducha y de tinas, salones de biblioteca para profesores y alumnos, pasillos y terrazas, etc., etc.

UNA VISTA HERMOSISIMA

Desde las terrazas de este moderno edificio universitario, cuya construcción ha tenido un costo de seis millones de pesos, más quinientos mil en la adquisición de muebles y material para el desarrollo de las diversas actividades docentes de la escuela, se domina una magnífica visión panorámica de la ciudad. La cordillera, el Cerro San Cristóbal, el Santa Lucía, el Parque Forestal, ofrecen desde allí un espectáculo imponente.

EL 3 DE OCTUBRE SERA ENTREGADO EL EDIFICIO

Según se nos informó durante la visita del Decano señor Alessandri Rodríguez, la Escuela de Derecho será entregada a la Universidad, el día 3 del próximo mes de octubre. Es posible que en aquella fecha se reanuden oficialmente en su nuevo edificio las clases de dicha Escuela Universitaria, en atención a que en la Casa Central de la Universidad, se están realizando las reparaciones de los deterioros resultantes del asalto nacista del lunes 5 del presente.

Los jóvenes retoños, condenados a la miseria y muerte prematura: los niños pálidos, raquíticos, anémicos, escrofulosos, son transformados en fuertes y vigorosos, tomando
YODARSIL
(B.: Yodo Tónico)

INSTITUCION SCOUTIVA ELIGIO SU DIRECTORIO

La Patrulla de Rovers-Scouts "Británica", formada por alumnos del Instituto Superior de Comercio, ha ampliado su directorio quedando constituído por las siguientes personas: directores: señores Andrés Vásquez, Guillermo Carrasco, Carlos Altamirano, Esteban Ivovich, Luis Pezoa G., Julio Ruiz B., Gustavo Infante Lecaros, Benjamín Zuleta, Humberto Donoso, Pedro Sepúlveda O., y por el señor Santiago Hidalgo, como tesorero.

Los ejercicios de instrucción se realizan diariamente de 17 a 18 hcras, en el gimnasio del Instituto.

ASOC. DE FUNCIONARIOS DEL TRABAJO SE REUNE

El próximo miércoles, a las 19 horas, el Directorio de la Asociación de Funcionarios del Trabajo, dará cuenta a la institución de las gestiones realizadas con el objeto de llevar a la práctica uno de los puntos del programa, para el que fué comisionado.

Asimismo se discutirá en esta oportunidad un proyecto de estatutos.

LAS FIESTAS PATRIAS EN LA COMUNA DE ÑUÑOA

Las fiestas patrias se efectuarán este año en la vecina Comuna de Ñuñoa, con gran entusiasmo.

El programa elaborado por la Municipalidad, con la colaboración de los vecinos, consulta la iluminación extraordinaria del barrio durante los días 17, 18 y 19 próximos y festivales de bandas a distintas horas en la Plaza de Ñuñoa.

El día 17, a las 22 horas, tendrá lugar, en el Teatro Hollywood una velada de gala, con asistencia de las autoridades comunales y en la cual se desarrollará un interesante programa de variedades.

Durante los días 18 y 19, se efectuarán en el Club de Ñuñoa, bailes sociales dedicados a la juventud de la comuna.

El número principal de todas las festividades, sin embargo, será un solemne tédeum, que se oficiará, a las 11 horas del 18, en la Iglesia Parroquial, ante las autoridades, Cuerpo de Bomberos, Veteranos del 79, escuelas primarias y vecinos.

LA VISITA SEMESTRAL DE CARCEL.— El 15 del actual tendrá lugar la visita semestral de Cárcel a la cual habrán de asistir el presidente de la Corte Suprema de la Corte de Apelaciones, el Intendente de la Provincia, los jueces del crimen y los abogados y procuradores de turno en lo criminal.

A este efecto, el secretario de la Corte Suprema, ha enviado las invitaciones respectivas, a fin de que la Comisión se constituya en el local de dicho Tribunal, de donde partirá a llenar su cometido.

Espectacular huída de dos individuos que habían cometido un robo, provocó sensación en el sector de la Plaza Italia

Uno de estos sujetos fué aprehendido y el otro logró bajar hasta el lecho del río Mapocho, ocultándose en una alcantarilla.—

Ayer, poco después de las 13 horas, dos individuos que hicieron un robo en el edificio del Teatro Baquedano, en la Plaza Italia, de propiedad de la Caja de Empleados Particulares, dieron origen a un hecho de policía que causó cierta expectación en el vecindario del barrio Providencia.

En efecto, a la hora indicada, los sujetos Mariano Trujillo Bolívar y Héctor Palominos, penetraron al interior del edificio citado y se robaron un foco de una lámpara. En los momentos en que salían a la calle, fueron sorprendidos por algunos transeúntes, quienes persiguieron a los dos ladrones, los que huyeron por la Avenida Providencia. A la altura de la casa en que huían. Después de una rápida carrera, se logró detener a uno de los individuos, quien resultó ser Mariano Trujillo Bolívar, domiciliado en Avda. Vicuña Mackenna 1420.

El otro de los autores del robo, alcanzó hasta el tajamar del Mapocho y logró deslizarse hasta el lecho del río, en estas circunstancias el carabinero que lo perseguía hizo un disparo al aire a fin de que se detuviera. Pero el individuo rápidamente se introdujo en una alcantarilla que había a pocos pasos, donde se ocultó.

La persecución espectacular de los dos ladrones y el disparo del carabinero atrajo a un numeroso público que siguió observando desde el parapeto del río los

El grabado muestra la entrada de la alcantarilla donde se ocultó Héctor Palominos huyendo de la persecusión de los Carabineros. La flecha indica el sitio en que se escondió el fugitivo y permite apreciar al público que presenció la espectacular fuga del ladrón

vive el Ministro de Salubridad, doctor don Eduardo Cruz Coke, se dió aviso al carabineros que se encontraba de servicio en ese sector, quien salió inmediatamente en persecución de los que diversos movimientos que efectuaba el sujeto para burlar a la policía.

Este individuo que se llama Héctor Palominos, siguió por el interior de la alcantarilla, sin que la policía pudiera seguir sus pasos. Hasta la madrugada de hoy todavía no había salido, quedando algunos carabineros en este lugar para aprehenderlo cuando resuelva salir de su escondite.

El detenido, Mariano Trujillo, fué conducido a la Segunda Comisaría, para ser puesto hoy a disposición del Juzgado.

¡Aquí más Barato!

Loza		Enlozados		Cristalerías	
Asaderas, desde	2.—	Pailitas, desde	3.—	Jarros, desde	2.40
Azafates "	5.—	Palmatorias "	1.50	Ralladores "	0.40
Bacinicas "	7.50	Paneras "	6.—	Barriles "	1.40
Batidores "	1.40	Portaviandas "	27.—	Cucharita "	0.60
Budineras "	4.—	Recipientes "	12.—	Cucharas "	0.90
Cacerolas "	4.80	Sartenes "	3.50	Cuchillos "	1.50
Cafeteras "	17.50	Soperas "	14.—	Alcuzas "	5.—
Coladores "	0.60	Lavatorios "	8.—	Bandejas "	4.—
Cucharones "	2.50	Teteras "	11.—	Platos espiga "	2.60
Embudos "	1.—	Fruteras "	2.90	Platos azules "	3.30
Espumaderas "	2.50	Tazas "	2.20	Tazas solas "	1.50
Escupitines "	8.—	Platos "	2.—	Platillos "	0.80
Fondos "	75.—	Vasitos "	0.30	Platos postre "	1.50
Fuentes "	3.50	Copas "	0.50	Saleros "	0.50
Irrigadores "	9.—	Vasos "	0.50	Porta cubiertos . . . . . "	0.80
Jarritos "	2.—	Floreros "	0.80		
Jaboneras "	4.—	Botellas "	2.40		
Lecheras "	4.—				
Ollas "	6.—				

JUEGOS LAVATORIO 5 PIEZAS BLANCOS $48.— | JUEGOS PARA TÉ ENLOZADOS 5 PIEZAS $50.— | JUEGOS PORCELANA EL JUEGO $38.— | JUEGOS LAVATORIO EN COLORES $100 | JUEGOS PARA MESA 83 PIEZAS $450.—

OBJETOS PARA REGALOS
Casa Bauzá
1233 — SAN DIEGO — 1233
¡No lo dude Ud! La CASA BAUZA vende más barato.

Radios Emerson
LE BRINDAN UNA OFERTA Especial DE FIESTAS PATRIAS
CONSULTE LAS GRANDES FACILIDADES DE PAGO
CADA RADIO DA DERECHO AL OBSEQUIO DE UN Ford MODELO 1938 DE LA CASA PEDRO MEDINA EQUIPADO CON NEUMATICOS Firestone
DPTO. DE RADIOS DE
EN VALPARAISO CONDELL 1239 DISTRIBUIDOR
A LA VILLE DE NICE
AHUMADA ESQ HUERFANOS.

"¿CASARME? . . . ¡NUNCA!", DA EL TEATRO IMPERIO

Magnífica ha sido la ocasión que han tenido los aplaudidos artistas que componen la Compañía Leguía-Córdoba para lucirse en la graciosa comedia "¿Casarme...? ¡Nunca!", estrenada el sábado último y representada ayer en tarde y noche con éxito en el Imperio.

Por cierto que la ocasión brindada por la comedia original de Pedro Muñoz Seca y Pedro Pérez Fernández ha sido ampliamente aprovechada por Lucho Córdoba y los brillantes artistas que forman su compañía. Así se explica el éxito que esta comedia ha conquistado.

"¿Casarme?... ¡Nunca!" irá en las dos funciones de hoy del Imperio y, seguramente, será de nuevo aplaudida con entusiasmo.

MAÑANA EN NOCTURNA EN EL FESTIVAL DEL TEATRO BLANCO

En la nocturna de mañana tendrá lugar el festival filantrópico que se ha venido anunciando para el Teatro Blanco Encalada y en el que intervendrán artistas y conjuntos de todos los géneros teatrales. Hasta ahora figuran en el programa: la Orquesta Típica de Porfirio Díaz con su chansonnier Armando Bonasco, actuando también el cantor de tangos Orlando Ramírez; el trío peruano de guitarras Rimac, que dirige Tito Meiggs; el ventrílocuo Rona y sus muñecos; la concertista de acordeón-piano, Rosita Cortinez, la troupe típica Los Canillitas; el estilista chileno Ricardo Batallé; un conjunto de huasos cantores y la pareja de cueca integrada por Manolo Zúñiga; el negro Tarafa y un conjunto de teatro típico dirigido por Juan Tenorio, que pondrá en escena la obra costumbrista "Antaño y hogaño", de Pedro J. Malbrán, obra que termina con una fiesta en el Parque en un 18 de septiembre. El animador de todo el espectáculo será el popular Verdejo (Guillermo Bravo).

Hay una cantidad apreciable de regalos que serán sorteados entre la concurrencia.

EL SEPTIMO CIELO EN LA CIA. DEL TEATRO PRINCIPAL

Con motivo del estreno de mañana en el Teatro Principal, donde se dará "La mujer extraña" y tener que desarmar el decorado de esa obra, hoy será interpretada por última vez en se simpático teatro, la obra que con tanto acierto y aceptación del público ha puesto en escena la compañía que dirige la eximia primera actriz Pilar Lebron.

"El séptimo cielo" se pondrá en escena en las dos funciones con la participación del conjunto en que figuran Enrique Parra, Pilar Lebron, Pablo Hertogs, Arturo Gozálvez, Ernestina Paredes, José Fuentes, Grazziani, etc.

LAS FUNCIONES LA CIA. "CARVAL"

Para mañana anuncia la Cía. de Espectáculos Musicados Carval el estreno de la revista en un acto y doce cuadros, de los cuales seis son montados a gran lujo y con excelentes decorados, titulada "Cuando suene el piston". En este estreno tienen destacada actuación todos los elementos de la compañía, especialmente las simpáticas vedettes chilenas Olga y María Arenas. Estas artistas que, como se sabe, han triunfado ampliamente en los principales teatros de Europa, han preparado para esta revista un cuadro especial que, seguramente, constituirá una novedad entre nosotros.

Por su parte, Bubens de Lorena y Malena Toledo tienen también una lucida actuación y los veremos en esta revista interpretando los cuadros que se han preparado especialmente para esta pareja.

Pepe Rojas, Mery, López, Sallorenzo, Trujillo y la característica señora Barrios tendrán ocasión de lucirse en los graciosos sketchs que tiene esta revista.

Para hoy la empresa anuncia la 25.a representación de las revistas de gran éxito: "Se me ha perdido la orquesta" y "Panorama de primavera".

TOSES REBELDES, catarros, resfriados, asma. Lo más seguro e inofensivo es el específico denominado
SOLVINA.
(B.: Sulfoguayacolato Potasio y Balsamos).

PERFUME BUENO EN FRASCO CHICO, HOY EN EL BALMACEDA

Hoy en vermouth y noche la Compañía Revisteril Bataclánica "Cóndor", del Teatro Balmaceda, hace sus acostumbradas funciones populares a precios rebajados, con dos últimas representaciones de la pieza cómica de Eugenio Retes, intitulada "Perfume bueno en frasco chico", con intervención especial de la vedette argentina Fanny Bulnes.

Por sus cuadros cómicos, bailables y musicales, esta obra ha gustado como una de las mejores atracciones de la temporada. Orlando Castillo, Blanca Arce, Retes, Olga Donoso, los Contreras, Caicedo y Villanova, hacen reír de buena gana. La vedette Fanny Bulnes con el elenco de 12 segundas tiples bailarinas, aparecen en las fantasías musicales El Delirio de una Mujer Fea y Apuros de Recién Casada.

El animador cómico criollo Pepe Olivares y Olga Donoso, completan la revista, cuyas representaciones de hoy son precedidas del film "Almas en el mar", con Gary Cooper y George Raft.

CLUB DE SEÑORAS

Equipo R. C. A. sonido perfecto. Acústica Maravillosa.

HOY 6.30 y 9.45, estreno de la linda cinta musical de Sterling (para mayores):

ROSA DE RIO GRANDE

o "Cielito lindo". Movita, la conocida compañera de Clark Gable, y el espléndido barítono del Metropolitan de Nueva York, John Carroll, en sus preciosas canciones de Cielito Lindo, Cabalgad, sobresaliendo en La Canción de la Rosa.

Platea 3.40. Balcón 2.40.

Mañana estreno: Maniquí, Joan Crawford; miércoles, estreno: La Llamarada y Blanca Nieves y los 7 Enanitos, en programa doble; sábado: Aventuras de Tom Sawyer

Bandoneonistas Franco-Rodríguez, mañana debut

En las funciones de mañana la Compañía de Revistas del Balmaceda estrenará una nueva revista intitulada "El club de la Armonía", debutando los artistas argentinos Franco - Rodríguez, dueto de ejecutantes de bandoneón, que en sus instrumentos interpreta las últimas novedades del folklore interandino.

Franco - Rodríguez acaba de llegar al país contratado por la radiodifusora "El Mercurio" y, seguramente con sus actuaciones en el Balmaceda reafirmará los éxitos que viene alcanzando.

MAÑANA SE DESPIDE EL CIRCO DE ENANOS DEL TEATRO CAUPOLICAN

Con las dos funciones de mañana se despedirá de Santiago el conjunto de 42 artistas liliputienses que actúa en el teatro-circo Caupolicán desde hace quince días con la aprobación general. Este buen conjunto combinado de circo y varieté hará hoy sus funciones populares con rebaja de precios y con la participación de todos los componentes, que desean hacer en esta p... las pruebas que más han ... do a los públicos de Chile y de otros países que han visitado.

T. Imperial
San Diego 1344 Teléfono 50964

Hoy Lunes Popular Monumental (para mayores).
DOS Grandes Películas DOS.
Platea: $ 1.20.
ALMAS EN EL MAR,
por Gary Cooper y G. Raft, y
DARIA MI VIDA,
por Tom Brown y F. Dee.

SPLENDID
MATINEE 3 P.M. ESP. 6.45 - NOCHE ...
ARTISTAS UNIDOS PRESENTA LAS UNICAS EXHIBICIONES DE LA JOYA CINEMATOGRAFICA
LAS AVENTURAS DE TOM SAWYER
LA OBRA MAS POPULAR DE MARK TWAIN, REALIZADA EN FORMA INCOMPARABLE POR TOMMY KELLY QUIEN ARRANCA APLAUSOS Y HACE DERRAMAR LAGRIMAS DE EMOCION....
(PARA MAYORES Y MENORES)

Danielle DARRIEUX
la nueva estrella de fama internacional en su primera película filmada en Norte América en la que fascina con su encantadora feminidad.
DOUGLAS
FAIRBANKS, Jr.
en un papel de simpatiquísimo galán que contribuirá a acrecentar su ya enorme popularidad en una gran superproducción,
UNIVERSAL
"ESCÁNDALO MATRIMONIAL"
(THE RAGE OF PARIS)
con
MISCHA AUER
LOUIS HAYWARD,
HELEN BRODERICK
LA MAS GRACIOSA Y ELEGANTE COMEDIA. UN COMPLOT PARA PESCAR MADRID QUE FRACASA ANTE LA APARICION DEL AMOR.
MAÑANA ESTRENO MATINEE ESPECIAL Y NOCHE
CENTRAL
LOCALIDADES en VENTA, AGOTANDOSE

TEATRO MUNICIPAL
GRAN COMPAÑIA LIRICA
HOY - a las 6.15 P. M. - HOY
FUNCION EXTRAORDINARIA A
PRECIOS REDUCIDOS
con la ópera de Donizetti
LUCIA DE LAMMERMOOR
HILDE REGGIANI, BRUNO LANDI, CARLOS RAMIREZ
María glode—Jorge Infantas—Carlos Giusti—Joaquín Alsina
Maestro Concertador y Director:
Cav. ARTURO DE ANGELIS
PLATEAS 20.— PLATEA ALTA $ 16.— BALCON $ 12.— Anfiteatro $ 7.— Galería $ 4.—
Mañana: a las 6 P. M.. Función de Abono con la ópera TROVATORE

IBARRA y Cía., PRESENTA EL FILM MAS GRACIOSO DEL CINE en CASTELLANO
60 Carcajadas por Minuto
POR MIS PISTOLAS por Sara García y HNOS. SOLER
Además, en doble:
LA CUNA VACIA
por RENE CARDONA (May. no rec.)
HOY 6. pm 9.30 COLISEO

HOY
MATINEE 3 pm
TARDE 6.45 pm
NOCHE 10 pm.
VICTORIA
LA MAS SENSACIONAL PELICULA DEL AÑO
CAMINO A RIO
PARA MAYORES NO RECOMENDABLE PARA SEÑORITAS

MARTES 13
LAS AVENTURAS DE ROBIN HOOD POR ERROL FLYN
LOCALIDADES EN VENTA

TEATROS MIRAFLORES · REPUBLICA
MIRAFLORES 378 TELEF. 66989 | Av. REPUBLICA 239 TELEF: 83613

Miraflores: Vermouth . . . 6.00 P. M. Noche . . . . 9.30 P. M.
1.o La bella cantante Martha Eggerth en su mejor creación musical: CLO-CLO.
2.o El ídolo femenino Charles Boyer, y Jean Arthur en la grandiosa superproducción social de lujo: LA HISTORIA SE HACE DE NOCHE.
PLATEA: $ 1.60.

República: Vermouth . . . 6.00 P. M. Noche . . . . 9.30 P. M.
Paramount Pictures presenta a Gary Cooper en la grandiosa producción dramática ADIOS A LAS ARMAS.
2.o La sin igual Marlene Dietrich y Herbert Marshall en su estupenda creación social: ANGEL.
PLATEA: $ 1.60.

Cía CINEMATOGRAFICA ITALO CHILENA
LOS MEJORES ¡HOY! ESPECTACULOS

CENTRAL · SANTA LUCIA

Central: Matinee, a las 3 P. M. Noche, a las 10 P. M.
Ultimas presentaciones de la magnífica epopeya del oriente: "LA LLAMARADA" filmada en la India toda en technicolor e interpretada por SABU.
(Solo para may. de 15)
Tarde, a las 6.45 P. M.
Ultimo concierto y despedida de Chile del gran pianista WILHELM BACKHAUS
Obras de: Beethoven, Schuman y Chopin.
Entradas numeradas agotándose.

Santa Lucía: MATINEE, A LAS 3 P. M. Platea $ 4.00
Tarde 6. 30 P. M. y Noche 10
Leo Film presenta el maravilloso drama pasional, lo más grande que el cine ha producido en este género hasta hoy:
"TEMPESTAD"
suprema creación del astro CHARLES BOYER con MICHELLE MORGAN.
Extra: Noticiario; Sinopsis próximo estreno, etc.
(May. no recomendable).

ORIENTE · ALCAZAR

Oriente: Tarde, a las 6.30 P. M.
La simpática comedia musical francesa
"El Cantante de Medianoche"
(Solo para mayores).
Noch, a las 9.30 P. M.
Función de la colonia alemana.

Alcázar: 6.30 P. M. y 9.45 P. M.
El más atrayente drama presentado hasta hoy por la pantalla, en un exótico y lujoso ambiente.
"El TIGRE DE SNHAPUR"
Extra: Variedades sonoras (Solo para mayores).

ALAMEDA · PORTUGAL

Alameda: 6 P. M. y 9.30 P. M.
GRAN PROGRAMA DOBLE POPULAR
La colosal superproducción de aventuras policiales
"UN GRAN TIPO"
de James Cagney. Además Sofía Bozán en la super en castellano: "GOAL".
(Solo para may. de 15 años)

Portugal: 6.30 P. M. y 9.30 P. M.
Continúa el gran éxito de la gran compañía que ha aplaudido Santiago entero:
"LOS PICCOLI DE PODRECCA"
800 maravillosos, muñecos que hacen comedias - dramas, circos, sketchs - escenas camperas - fantásticas - cómicas, etc. Gran Orquesta.
Temporada popular: Platea $ 3.40

CAUPOLICAN
HOY ESPECIAL Y NOCHE 2 GRANDES FUNCIONES "GRAN CIRCO LILIPUT"
"DE LA CIUDAD DE LOS ENANOS"
Ultimas funciones de este notable conjunto de pista
PRECIOS REBAJADOS
PLATEA $ 8.= niños $ 5.=
ANFITEATRO $ 3.= niños $ 2.=
GALERIA $ 2.= NIÑOS $ 1.=

DE INTERES PARA UD.
ENTRE MILES, DESTACAMOS ESTAS SEIS OFERTAS DE NUESTROS AVISOS ECONOMICOS CLASIFICADOS

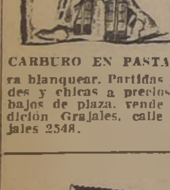

CARBURO EN PASTA PARA blanquear. Partidas grandes y chicas a precios más bajos de plaza, vende Fundición Grajales, calle Grajales 2548.

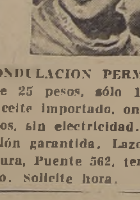

ONDULACION PERMANENTE 25 pesos, sólo 15 días, aceite importado, ondas, rizos, sin electricidad. Duración garantida. Lazo Villacura, Puente 562, tercer piso. Solicite hora.

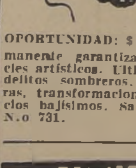

OPORTUNIDAD: $ 25 PERmanente garantizada, bucles artísticos. Ultimos modelitos sombreros. Hechuras, transformaciones. Precios bajísimos. San Diego N.o 731.

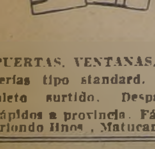

PUERTAS, VENTANAS, GAlerías tipo standard, completo surtido. Despachos rápidos a provincia. Fábrica Iriondo Hnos., Matucana 22.

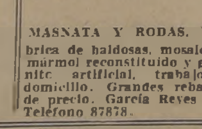

MASNATA Y RODAS. FAbrica de baldosas, mosaicos, mármol reconstituido y granito artificial, trabajo a domicilio. Grandes rebajas de precio. García Reyes 77, Teléfono 87878.

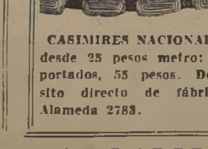

CASIMIRES NACIONALES desde 25 pesos metro: importados, 55 pesos. Depósito directo de fábricas, Alameda 2783.

AVISE UD. EN "LA NACION"

M.R. EMISORAS OTTO BECKER M.R.
ONDA LARGA Y CORTA DE 25 METROS
CB 89 | CB 1170
Dirección Artística: RAUL BRAUN. Dirección Técnica: HECTOR FERNANDEZ.
MAÑANA
A LAS 10 DE LA NOCHE, SEGUNDO CONCIERTO DE LAS COMPOSICIONES DE
TOMAS ROCAMORA
PROGRAMA
I. PARTE
1.—PRELUDIO Y CANTO A LA RAZA. (De la Rapsodia Española). al piano el autor.
2.—DANZA ESPAÑOLA PARA PIANO. Editadas).
N.o 1.—Levantina .... Al piano el autor
N.o 2.— Oriental .... Al piano el autor
N.o 3.—Alpujarreña .... Al piano Dina Braun
N.o 4.—Gaditada .... Al piano el autor
N.o 5.—Andaluza .... Al piano el autor
II. PARTE (Canto y piano)
3.—EL SALTERIO DE LISIEUX. (Cuadros de la vida de Santa Teresita).
N.o 1.—La infancia.
N.o 2.—La vocación.
N.o 3.—Vida religiosa.
N.o 4.—La Cruz.
No 5.—La muerte.
N.o 6.—Patrona de las misiones (Por la señorita Yeni Bobadilla. Al piano el autor).
III. PARTE
4.—PRELUDIOS PARA PIANO .... Al piano el autor
5.—ECOS DE UN FUNERAL (Dos preludios) .... Al piano el autor
6.—ASTURIAS (Danza española) .... Al piano el autor
7.—OVIEDO (Acuarela) .... Al piano el autor
PIANO STEINWAY & SONS de la CASA OTTO BECKER.
AHUMADA 113 - SANTIAGO DE CHILE - CASILLA 706

Mañana

ESTRENO en LOS CUATRO MEJORES TEATROS DE CHILE. (CIA CHILENA DE ESPECTACULOS.)

REAL y SANTIAGO de esta ciudad y REAL y VALPARAISO de VALPARAISO

Espejo.

EL SUCESO CINEMATOGRAFICO MAS GRANDE DEL AÑO.

TITO GUIZAR y DOROTHY LAMOUR

EN LA MARAVILLOSA PELICULA BILINGÜE, DESTINADA A CELEBRAR LAS FIESTAS PATRIAS

"EL EMBRUJO del TROPICO"

Paramount Pictures

Alegría loca, Bellas mujeres, música del célebre AGUSTIN LARA.

Mañana VICTORIA BAQUEDANO

MATINEE VERMOUTH NOCHE

Las aventuras de

Robin Hood

LA MAS GRANDIOSA PELICULA DE TODOS LOS TIEMPOS

con ERROL FLYNN

Localidades numeradas en venta

METRO METRO METRO METRO

Teatro Metro HOY

Selecta 3 P. M. ... Noche 10 P. M.

3 CAMARADAS

Robert TAYLOR Margaret SULLAVAN Franchot TONE Robert YOUNG

Metro-Goldwyn-Mayer

"LOS PICCOLI" DE PODRECCA EN EL TEATRO PORTUGAL

... acerca ya a su fin la temporada que están realizando en el Teatro Portugal "Los Piccoli" de ... Podrecca. "Los Piccoli" ... en las dos funciones de ... del Portugal, presentando ... números de mayor atracción, ... especialmente musicados ... característicos que harán las delicias del público.

"Los Piccoli" cantarán ópera, ... números de circo, ha... de varietés y de todos ... teatrales, todo esto en ... de decorados fantásticos y con efectos escénicos extraordinarios.

El jueves debuta en el Caupolicán un Circo

... Circo Europea que ha ... de las giras de mayor ... en los últimos tiempos ... toda la América del Sur ... del Centro, hará su ... el jueves próximo con una ... de selección que ha sido ... admiración de los públicos de ... Viene ahí ... Pan-Jen-Shuin, ... los más difíciles tra... de pista.

... selección de artistas ... hará las delicias de ... grandes en el Teatro ...

ESMERALDA - POLITEAMA - O'HIGGINS

HOY, SAN LUNES POPULAR, May., HOY, a las 6.10 y 9.30, la novela rusa de LADISLAO FODOR con SIMONE SIMON y HERBERT MARSHALL, el calvario de una colegiala enamorada de su profesor..., por amar mucho la expulsan de la Escuela,

Dormitorio para Señoritas

HOY, DOBLES, además, en Esmeralda y O'Higgins, el diabólico PETER LORRE en ESPIAS DEL AIRE; en Politeama, además, WARNER BAXTER en PRISIONERO DEL ODIO o EL CAUTIVO DE LA ISLA DE LOS TIBURONES. $ 1.60, Platea; $ 1.20 Balcón, y $ 0.60 Galerías.

Revistas Bataclánicas "BALMACEDA"

HOY: 6.10 y 9.30, May., en cine Balmaceda, ALMAS EN EL MAR, super Paramount con GARY COOPER y GEORGE RAFT, además, EL MARINERO POPEYE y la revista bataclánica: PERFUME BUENO EN FRASCO CHICO con FANNY BULNES y 45 artistas en escena, Balmaceda. $ 2.20 Platea; $ 1.40, Balcón y $ 0.60 Galerías.

TEATRO PRINCIPAL TELEFONO 63050.

HOY VERMOUTH 6¾, POPULAR. NOCHE 10 P. M.—COMPAÑIA PILAR LEBRON. El éxito de los éxitos:

EL SEPTIMO CIELO

Además, fin de fiesta: Cantos por el barítono Hertogs Gozálvez.

PLATEA: $ 3.00. BALCON: $ 2.00 — Mañana, estreno: UNA MUJER EXTRAÑA.

HOY TARDE 6.45 **CENTRAL**

ULTIMO CONCIERTO DE

WILHELM BACKHAUS

PROGRAMA:

BEETHOVEN.—Sonata en Re Mayor N.o 7.
" —Sonata en Re Menor N.o 17.
SCHUMANN.—Estudios Sinfónicos.
CHOPIN. —Romanza del Concierto en Mi Menor.
" —Balada en La Bemol Mayor.
" —Berceuse.
" —Vals en La Bemol, Op. 34.

BOLETERIA ABIERTA DESDE LAS 10 A.M.

T. COMEDIA HOY

VERMUT 6.45 NOCHE a las 10

EXITO de la COMPAÑIA DE ESPECTACULOS MUSICADOS "CARVAL"

Precios de las localidades numeradas

Preferencia . 8.—
Platea . 6.—
Platea alta . 4.—
Paraíso ..... 2.—

Con las preciosas revistas "SE ME HA PERDIDO LA ORQUESTA" y "PANORAMAS DE PRIMAVERA

MELODIAS - CANCIONES - ALEGRIA - GRACIA - DERROCHE DE MUJERES BONITAS.

MUSICA MUCHA MUSICA ALEGRE.

MAÑANA ESTRENO de la REVISTA CUANDO SUENE EL PISTON.

ELENCO DE SESENTA PERSONAS. — VEINTE PRIMERAS FIGURAS. — ORQUESTA DE VEINTICINCO PROFESORES. — RUBENS DE LORENA, PARTENAIRE DE LA MISTINGUETTE

GUIA DEL ESPECTADOR — TEATROS, CINES Y VARIEDADES

TEATROS

...MACEDA.— Artesanos es... — Teléfono 88768. ... y noche: Perfume ... frasco chico; y cine.

...DIA. — Huérfanos esq. ... — Teléfono 87630.— ... de Operetas Carval. — ... y noche: Se me ha ... la orquesta y Panoramas de primavera.

...POLICAN. — San Diego ... — Teléf. 51376. ... de los Liliput. Fun... vermouth y noche.

...RIO. — Estado 230 — ... no 80130. — Cía. de Co... "... Córdova". — ... y noche: Casarme.

...CIPAL. — Agustinas esq. ... — Teléfono 84407. ... Lírica.— Vermouth: ... Lammermoor".

...CIPAL. — Ahumada 162 ... no 63050. — Cía. Pilar ... Vermouth y noche: ... cielo ...

PORTUGAL. — Avenida Portugal esquina Diez de Julio. — Cía. de Marionettes Piccoli de Podrecca. — Funciones en, vermouth y noche.

CINES

ALMAGRO. — Plaza Almagro con San Diego.— Teléf. 83425 Vermouth y noche: Ramona Desfile de bellezas y 3.a de El terror del hampa.

ALCAZAR.— Plaza Brasil esq. Compañía. — Teléfono 80122. Vermouth y noche: El tigre de Eshnapur.

ALAMEDA. — Av. Bernardo O'Higgins 2987. — Teléf. 85251. Vermouth y noche: El gran tipo y Goal.

APOLO. — Victoria esq. Juan Vicuña. — Teléfono 81427. — Vermouth y noche: Magnolia y Vidas a flote.

AVENIDA. — Vicuña Mackenna 624. — Teléfono 84986. Vermouth y noche: La pícara puritana y La antesala de la muerte.

AVENIDA MATTA. — Avenida Matta 618. — Teléf. 61455 Vermouth y noche: Confesión y Lucha de titanes.

BAQUEDANO. — Plaza Baquedano. — Teléfono 65050. — Matinée: Cargamento de blancas; Vermouth: Rosa del río grande; Noche: Beneficio.

BOLIVAR.—San Francisco esq. Tarapacá. — Teléfono 60985. — Vermouth y noche: De regreso y Cita a medianoche.

BRASIL. — Avda. Brasil esq. Huérfanos. — Teléfono 80306.— Vermouth y noche: Café metropole y La bailarina rusa.

BUENOS AIRES. — Vermouth y noche: Ramona, La irlandesita y 4.a de Radio patrulla.

BLANCO ENCALADA.—Blanco Encalada esq. San Alfonso. Vermouth y noche: Confesión y Lucha de titanes.

CAPITOL. — Av. Independencia 224. — Teléfono 89581. Vermouth y noche: Ramona y Desfile de bellezas.

CARRERA.— Avda. Bernardo O'Higgins 2151. — Teléf. 86685. Vermouth y noche: Rosa del río grande y Por mis pistolas.

CENTRAL. — Huérfanos 930. —Teléfono 66946. — Matinée y noche: La llamarada; Vermouth: Concierto Backhaus.

CLUB DE SEÑORAS. — Monjitas 743. —Teléfono 85020. — Vermouth y noche: Rosa del río grande.

COLISEO. — Arturo Prat esq. Avda. Matta. — Teléf. 52225. Vermouth y noche: La cuna vacía y Por mis pistolas.

COLON. — San Pablo esquina Maipú.— Teléfono 67528. Vermouth y noche: Una mujer se rebela y Un gran tipo.

CHILE. — Avenida Recoleta 2104. — Teléfono 60728. — Vermouth y noche: El cañonero. Los muchachos de antes no usaban gomina y 5.a de Radio patrulla.

DIECIOCHO. — Dieciocho esq. Av. Bdo. O'Higgins.—Teléf. 83778 Vermouth y noche: El gondolero de Brodway y La falsa millonaria.

DIEZ DE JULIO. — Diez de Julio 319. — Teléfono 80836. — Vermouth y noche: Bajo el cielo de México y La casa de los secretos.

EXCELSIOR.— Av. Independencia 1070. — Teléfono 60776. Vermouth y noche: El barco del amor. El bruto magnífico y 2.a de Guardacosta, alerta.

ESMERALDA. — San Diego esq. Av. Matta.— Teléf. 87430. Vermouth y noche: Dormitorio para señoritas y Espía del aire.

FRANKLIN. — San Diego esq. Franklin. — Teléfono 66783. — Vermouth y noche: De regreso y La porfiada.

HOLLYWOOD. — Av. Irarrázaval 2900. — Teléfono 42389. Vermouth y noche: La pícara puritana y La antesala de la muerte.

IDEAL CINEMA. — Mapocho 4117. — Teléfono 62188. — Vermouth y noche: Almas en el mar y Radio bar.

IMPERIAL. — San Diego esq. Santiago. — Teléfono 60964. — Vermouth y noche: Daría mi vida y Almas en el mar.

INDEPENDENCIA. — Av. Independencia 373.— Teléf. 62702. Vermouth y noche: Ramona y Desfile de bellezas.

IRIS. — Castro 130. — Teléfono 80336. — Vermouth y noche Dromitorio para señoritas y Brindemos por el amor.

ITALIA. — Avda. Bilbao esq. Avda. Italia. — Teléfono 41883. Vermouth y noche: Dormitorio para señoritas y Lucha de corazones.

METRO. —Bandera con Unión Central.— Teléfonos 83361'2 3 y 4 Matinee, vermouth y noche: Tres camaradas.

MINERVA. — San Padio esq. Chacabuco. — Teléfono 63464 Vermouth y noche: Melodías de Broadway y La muñeca infernal.

MIRAFLORES. — Miraflores N.o 378. — Teléfono 66989. — Vermouth y noche: Cló-cló y La historia se hace de noche.

MONUMENTAL. — Avda. B. O'Higgins. — Teléfono 81462.— Vermouth y noche: De regreso y El bruto magnífico.

NACIONAL. — Av. Independencia 801. — Teléfono 63568. Vermouth y noche: Cló-cló. El bailarín trabajador y 3.a de El terror del hampa.

NOVEDADES. — Gral. Korner esq. Av. Portales.— Teléf. 65293. Vermouth y noche: Almas en el mar y Ahora y siempre.

ÑUÑOA. — Avenida Irarrázaval 2706. — Teléfono 68810.— Vermouth y noche: Un Adán sin Eva y Melodías de Broadway.

O'HIGGINS. — San Pablo esq. Cumming. — Teléfono 86929 Vermouth y noche: Dormitorio para señoritas y Espía del aire.

ORIENTE.— Providencia esq. P. Valdivia. — Teléf. 41345.— Vermouth: El cantor de medianoche; Noche: Beneficio Colonia Alemana.

POLITEAMA. — Portal Edwards. — Teléfono N.o 80064. Vermouth y noche: Dormitorio para señoritas y Espía del aire.

PRINCESA. — Avenida Recoleta 243. — Teléfono 60192. — Vermouth y noche: Los pecados de Tedora y Sucedió anoche.

PROVIDENCIA. — Manuel Montt 62. — Teléfono 81364.— Vermouth y noche: Horizontes perdidos y Peligro de amor.

REAL. — Compañía 1040. — Teléfono 65555. — Matinée, vermouth y noche: Paraíso robado.

RECOLETA.— Avenida Recoleta 597. — Teléfono 63374. — Vermouth y noche: Maniquí y La cuna vacía.

REPUBLICA. — Avenida República 239. — Teléfono 83613. Vermouth y noche: Adiós a las armas y Almas en el mar.

RIALTO. — Avenida Pedro de Valdivia 3346. — Teléfono 41667 Vermouth y noche: La peligrosa y Amores de opereta.

SANTIAGO. — Merced 839. — Teléfono 88888. — Matinée, vermouth y noche: El canillita y la dama.

STA. LUCIA.— Av. B. O'Higgins esq. San Isidro.—Teléf. 61379 Matinée, vermouth y noche: Tempestad.

SPLENDID.— Huérfanos 1048. —Telefono — 85815. — Matinée, vermouth y noche: Las aventuras de Tom Sawyer.

SELECTA. — Chacabuco 1178. —Teléfono 89394. — Vermouth y noche: Refugiados en Madrid y Vidas a flote.

VALENCIA. — Plaza Chacabuco con Sta. Laura.—Teléf 61557 Vermouth y noche: Los muchachos de antes no usaban gomina. El cañonero y 2.a de El terror del hampa.

VICTORIA. — Huérfanos esq. San Antonio.— Teléfono 86474. Matinée, vermouth y noche: Cargamento de blancas.

AÑO XXII N.o 7.595

LA NACION

EMPRESA PERIODISTICA "LA NACION", S. A. (M. C. R.)

Fundado el 14 de Enero de 1917

AGUSTINAS 1269 — CASILLA 81 - D

SANTIAGO DE CHILE, LUNES 12 DE SEPTIEMBRE DE 1938

PRECIO EN TODO EL PAIS: 60 CENTAVOS

ACTIVIDADES GREMIALES

ACTO DE CONFRATERNIDAD PATRONAL-OBRERA RESULTO MUY CONCURRIDO

Se realizó en la Fábrica de Baldosas "La Europea". — Aplaudido discurso del industrial, señor Benjamín Budnick

Una simpática fiesta de confraternidad patronal-obrera fué la realizada ayer tarde, en los talleres de la Fábrica de Baldosas "La Europea" con motivo de la celebración de los tijerales, en el edificio que está levantando la firma, para instalar en más modernas condiciones, dicha industria. Concurrieron al acto todos los obreros del Sindicato respectivo, el Alcalde de Ñuñoa, señor Eliecer Parada; el Capellán señor Gilberto Lizana; el mayor Luis Portales; el regidor, señor Juan de D. Plaza y caracterizados vecinos.

El señor Benjamín Budnick, propietario de la industria, al ofrecer la manifestación a sus trabajadores, expuso sus sentimientos en favor de la constante armonía entre el capital y el trabajo, fuerza que combinadas e inteligentemente comprendidas constituían el progreso de la República. Manifestó además el señor Budnik, que el adelanto de Chile descansaba en su diario desenvolvimiento industrial en el cual él participaba con verdadera convicción patriótica, pues aun cuando había nacido en el Brasil, sentía por nuestro país los más sinceros afectos.

La concurrencia y especialmente los obreros, saludaron con cariñosos aplausos las palabras del patrón.

Un representante obrero agradeció en seguida, la manifestación que se realizaba e hizo votos por la prosperidad de la Fábrica.

SU PRIMER DIRECTORIO ELIGIO SOC. FUSIONADA

En medio de la mayor armonía, promisora de futuras éxitos, la "Sociedad Nacional de Comerciantes de Ambos Sexos", producto de la fusión entre la "Unión de Comerciantes y Agricultores" y la "Sociedad de Comerciantes del Mercado Central", se llevó a cabo la junta general destinada a elegir el primer directorio de la corporación.

Efectuadas las votaciones del caso, el cuerpo directivo quedó formado como sigue: Presidente, señor Francisco Latorre; vicepresidente, señor Misael Acevedo; secretarios, señores Jorge Collado y Carlos Salinas; tesorero, señor Oscar Vásquez; directores, señores Bernardo Zamudio, Josefina Recabarren, Juan Cortez, Daniel 2.o Saez, Carmen González, Isidro Carvajal, Domingo Sepúlveda, Manuel Figueroa, Pedro Mariscal y Carlos Meza.

HOY SESIONAN LOS DUEÑOS DE PELUQUERIAS

El Sindicato Profesional Patronal de Peluqueros, ha convocado a una amplia asamblea general extraordinaria para hoy, a las 21.30 horas en punto en Santo Domingo 1061.

En esta reunión se oirá a los miembros de la Comisión de Salario Mínimo y se adoptarán acuerdos sobre esta materia. El Sindicato hace notar la necesidad de la asistencia de los dueños de establecimientos y deslinda responsabilidades.

SINDICATO PROFESIONAL DE ATEND. de BOMBAS

Celebró sesión el Sindicato Profesional de Atendedores de Bombas Copec, con asistencia del Inspector del Trabajo señor Manuel Herrera, para llenar la vacante de director producida por renuncia del señor Sabino Godoy. Resultó elegido el señor Manuel Encina, el cual asumió el puesto mencionado.

ANIVERSARIO DEL SIND. DE EMPLEADOS DE CAJAS

El directorio del Sindicato Profesional de Empleados de Cajas, acordó conmemorar el sexto aniversario de su fundación, con un almuerzo que se servirá el domingo 2 de octubre próximo en el Estadio El Llano. En esa misma fecha habrá un torneo deportivo.

La institución distribuirá oportunamente las invitaciones correspondientes a diversas personalidades.

FUNERALES DEL Sr. JOSE 2.o ZENTENO A.

Ayer se llevaron a cabo con especial solemnidad y numerosa concurrencia los funerales del señor José Segundo Zenteno Aldana, destacado miembro de las fuerzas armadas, suboficial retirado que gozaba de generales consideraciones. Perteneció a diversas Sociedades y especialmente aportó su cooperación ejemplar a la Sección Luis A. Soto de Suboficiales Retirados.

En el cementerio usaron de la palabra, el presidente y secretario de la institución mencionada refiriéndose a los méritos que adornaban al extinto.

ACTUACIONES DE HOY DE la FEDERACION CULTURAL

La Federación Cultural Obrera avisa a sus socios, que se ha suspendido para nueva fecha, el homenaje de hoy a Sarmiento, en el Esmeralda, acto en el cual tenía participación la Sección Artística. La FOC queda lista para su actuación en esa demostración cultural y cívica.

La misma entidad, informa que esta tarde, a las 3, inaugura sus labores la sección deportiva, en su rama de basketball. Enfrentará con tres equipos, a los del Deportivo Recoleta, en la cancha de este Club, Av. Recoleta esquina Av. Chile.

FUERON FESTEJADOS LOS Srs. F. FERRARA y C. LARA

En el Restaurante Quintana, del Patio Criollo, se llevó a cabo la manifestación que un grupo de sus amigos ofrecía a los señores Francisco Ferrara Linares y Carlos Lara por su labor periodísticas en diversas revistas de la capital y diarios de provincias.

El acto alcanzó simpáticos caracteres y fué ofrecido en cariñosos términos por el señor Nemesio Quintana. Hablaron, en seguida, los señores Ferrara, Linares y Carlos Lara, agradeciendo en elocuentes frases, y el ex diputado señor Delfín Carvallo, que destacó los merecimientos de los festejados. Cada uno de los oradores fué muy aplaudido.

NECESITO ARRENDAR LOCAL

para guardar autos, con capacidad para 5 unidades. Distancia 15 cuadras del centro. Dirigirse:

O. S. V.—Casilla 81.D

DUEÑOS DE PELUQUERIAS DESEAN FIJAR LOS MAS ALTOS SALARIOS

Declaraciones del Sindicato Patronal respecto a sus operarios. — Se ajustarán a disposición del Código del Trabajo

El Sindicato Profesional Patronal de Peluqueros nos solicita publicar las siguientes declaraciones de la organización, relacionadas con el salario mínimo para operarios del gremio y actuaciones en la comisión que estudia estas materias:

1.o No es efectivo que los dueños de peluquerías, dentro de la Comisión Mixta de Salario Mínimo hubiesen propuesto sueldos fijos mensuales para sus operarios a razón de 500, 400 y 250 pesos, por categorías de peluquerías, como tampoco que se hubiese propuesto como remuneración solamente el 37 y medio por ciento del trabajo ejecutado.

2.o Que dentro de la Comisión Mixta de Salario Mínimo, los patrones han aceptado, como el año pasado, la implantación de un salario mínimo, pero exigiendo en todo caso que aquél se fije de acuerdo con lo que claramente establece el Código del Trabajo sobre esta materia, encuadrándose matemáticamente dentro de la escala mínima y máxima que el mismo Código señala.

3.o Que al adoptar tal temperamento, los patrones no hacen otra cosa que exigir se cumplan las disposiciones de dicho Código, situándose dentro del margen que éste fija, para solucionar legalmente esta clase de peticiones.

4.o Que confían en la ecuanimidad del presidente de la comisión, Inspector Provincial del Trabajo, encargado de dar cumplimiento fiel a la ley puesta en sus manos, como de la buena intención de los operarios para no exigir más de lo que honradamente se les puede conceder.

COM. AMBULANTES Y EST. DE PAQUETERIA

Recientemente obtuvo su personería jurídica la Sociedad de Comerciantes Ambulantes y Estacionados en el Ramo de Paquetería, entidad que preside el señor Pedro Antonio González. El decreto gubernativo correspondiente, del Ministerio de Justicia, lleva número 3538.

En la actualidad el Cuerpo Directivo de la institución está formado como sigue: presidente, señor Pedro Antonio Gonzalez; vicepresidente, señor Hilarión Valdés; secretarios, señores Carlos Wenzon Alfaro y Juan Salas Flores; tesorero, señor Nicolás Esbail; protesorero, señor Celerino Medina; directores señores Emiliano García, Exequiel Villalobos V.

La Sociedad desarrolla sus reuniones en Puente 765, altos.

Mantequilla

PASTEURIZADA

CENTRAL DE LECHE SANTIAGO

La mas pura
La más sana

ÚNICOS AGENTES

CIA. DISTRIBUIDORA NACIONAL

AGUSTINAS 1070 TELEF. 8[illegible]

MEMORANDUM DE "LA NACION"

Septiembre

12

LUNES

SANTOS DE HOY

EL SANTO NOMBRE DE MARIA, LEONCIO Y VALERIANO.

SANTOS DE MAÑANA:

LIGORIO, FELIPE Y EULOGIO.

BOLETIN METEOROLOGICO

INFORMACIONES DE SANTIAGO

TEMPERATURA DEL AIRE (AYER). — Mínima: 6,6° C., a las 7 horas 20 minutos.

Máxima: 22,4° C., a las 16 horas.

HUMEDAD RELATIVA DEL AIRE. — Mínima: 33 o/o, a las 16 horas 10 minutos.

Máxima: 96 o.o, a las 7 horas 45 minutos.

SOL. — Sale, a las 6 horas 47 minutos. Puesta, a las 18 horas 32 minutos.

LUNA. — Sale, a las 21 horas 34 minutos. Puesta, a las 8 horas 43 minutos del día 18 de septiembre.

FASE.— Cuarto menguante el día 16 de septiembre.

BOLETIN DEL TIEMPO

A pesar de la manifiesta tendencia al desplazamiento de la perturbación represionaria anterior, persiste una situación depresionaria reforzada por la influencia de una segunda onda de baja presión, que afecta desde la parte Sur de la región central hasta la parte más austral del territorio. En esta última región se manifiesta, sin embargo, una lenta tendencia de alzá. Hubo precipitaciones de variada importancia desde Constitución al Sur.

PREVISION

La depresión continuará afectando gran parte del territorio.

ARICA A COQUIMBO. — Bueno. Nublados parciales. Vientos del Sur y SW.

ACONCAGUA A MAULE. — Nublado. Precipitaciones en el Sur de la zona. Vientos del Oeste y Noroeste.

CORDILLERA (Central). —Nublado.

ÑUBLE A CHILOE. — Precipitaciones. Vientos de regular fuerza del Norte y Noroeste.

GUAFO A EVANGELISTAS (Costa).— Mal tiempo y lluvia. Vientos del Noroeste y Oeste.

PUNTA ARENAS. — Bueno. Nuboso.

(A las 20 horas del domingo 11 de septiembre).

MINISTERIO DE DEFENSA NACIONAL, Oficina Meteorológica de Chile.

DESPACHO DE Correspondencia

El Sector Postal de Santiago despachará correspondencia por los siguientes vapores y correos hasta el 18 del presente como sigue:

POR FERROCARRIL

Para países Sud Americanos del Atlántico, Europa, Asia, Africa y Oceanía, por vía Andes, el 15.

Calera a Iquique, el 12.

Calera a Antofagasta, el 14 y 17.

Calera a Serena, el 14 y 17.

POR VAPOR

Arica e intermedios, el 12 "Gilda", 14 "Lontué", 15 "Huasco" y "Chile".

Callao e intermedios, el 15 "Huasco".

Guayaquil e intermedios, el 15 "Huasco".

POR VIA AEREA

Santiago a países del Atlántico (Cóndor), a 18.

Santiago- (Vallenar a Arica e intermedios) (Nacional), el 13, 15 y 17.

Santiago- (Ovalle a Vallenar e intermedios) (Nacional), el 13, 15 y 17.

Perú, Ecuador, Venezuela, Colombia, C. América y E. Unidos (Panagra), el 1[illegible] y 18.

Bolivia (Panagra), el 14, 16 y 18.

Argentina, Uruguay y Paraguay (Panagra), el 12, 14 y 17.

Países del Atlántico, Africa y Europa (vía Cóndor), el 14; (vía Air-France), el 17.

NOTAS: La correspondencia aérea certificada se recibe hasta las 20 horas del día antes de las fechas indicadas y la ordinaria hasta las 24 horas.

El correo para países Sud-Americanos del Atlántico, Europa, etc., por vía Andes, se despachará los días jueves.

Correspondencia certificada se recibe hasta las 16 horas del jueves.

Correspondencia ordinaria se recibe hasta las 19 horas del jueves.

DEFUNCIONES

Heriberto Espinoza Lizana, 23 años; Jorge Tepper Bradanovich, 22; Amelia Valdebenito Gamboa, 58; Humberto Jurich Jurjch, 22; Escole Perreau Bianchi, 68; Doris Etheridge Hunter, 20; Magdalena Bahamondez Zurita, 54; Félix Navas del Canto, 81; Jorge Sepúlveda Céspedes, 25; Inés Arce Urrutia, 38; César Parada Henríquez, 27; María Luisa Montero Fuenzalida, 58; Juan Renato Chea Meneses, 18; Avelina Arriagada Fuenzalida, 73; Carmen Alvarez Vargas, 60; José Segundo Zenteno Aldena, 56; María Fa[illegible]ra Vergara, 28; Enrique Herreros del Río, 21; María Anthabue Danon, 63; Blanca Ramos Guzmán, 60; Eduardo Aliste Figueroa, 8; Luis Kraff Bechtold, 58; Abel Romero López, 22; Roco Defilippia Payano, 57; Inés Barrueco Ugarte, 17; Alejandrina Ramírez Mora, 57; Eduardo Dause Filjol, 88; Pedro Guajardo Guerrero, 23; Alejandro Vásquez Vasquez, 25; Mercedes Fredes Valenzuela, 58; Zulema Rojas Lillo, 11; José Aliste Peredo, 35; María Vergara Gajardo, 65; Genoveva Marín Soto, 70; Rosario Fuenzalida Peña, 87; Manuel Valenzuela Avila, 38; Alfredo Domínguez Borie, 39; Enrique Ibarra Polanco, 44; Blanca López Muñoz, 32; Olga Pedraza Zelada, 27; Marta Luna Quiñonez, 28; José Millán Carrasco, 61; Elisa Brito Valenzuela, 37; Eloisa Díaz Maluenda, 75; Agustín Deluchi Deluchi, 63; Eliodoro Corral Arenas, 23; Linda Olaguier Fellú, 46, y 16 menores de un año.

Gran REMATE

DE MENAJE DE CASA

EN LA

Caja de Crédito Popular

MATUCANA 33 ESQ. ROMERO

MAÑANA MARTES 13, A LAS 9.30 horas

Préstamos concedidos en enero de 1938 por las Sucursales 2, 3 y 4.

HAY:

SALON.— Piano vertical, otro de media cola. Autopiano. Radios R.C.A. y de marcas diferentes. Victrolas Víctor. Sofá y sillones confortables, cuadros espejos, alfombras, Lámparas, objetos de arte etc.

DORMITORIOS.— Amoblados, diferentes estilos, catres de bronce, muebles sueltos, máquinas de coser Singer.

COMEDOR.— Juegos de comedor, varios modelos, plaqués, loza, cristales, porcelanas, cuchillería.

VARIOS.—CAJA DE FONDOS, tina baño, fierro enlozado, lavatorios de pedestal, cocina a gas, MAQUINA PARA HACER GUANTES, Baúles, cajas-maletas, Anafes, guardaropa, relojes de pared, bicicletas etc.

EXHIBICION: Hoy desde las 9 horas.

PAGO AL CONTADO.

DECIDASE DE UNA VEZ A CURARSE

¿No comprende que la vida le resultará muy triste, si tiene que estar siempre a régimen de comida y bebida? Usted no tiene vocación de mártir, por lo tanto, decídase de una vez a curarse el estómago.

Miles de personas que se encontraban en su mismo caso, están ahora completamente bien. Nosotros conocemos a muchas.

Para combatir los frecuentes dolores de estómago entre comidas, el amargor de la boca, vómitos de sangre, úlceras al estómago, la pesadez y el continuo estreñimiento, debe tomar SERVETINAL GUMMA. Crea, es lo único que va realmente bien.

Una cucharadita de SERVETINAL GUMMA, disuelto en medio vaso de agua, después de cada comida, hará de usted otra persona. Poco a poco se sentirá más optimista, más alegre, se le aclarará el cutis y hasta aumentará de peso, pues ya lo dijo Cervantes: "El estómago es la oficina en donde se fragua la salud del cuerpo".

SOCIEDAD EXPLOTADORA DE TIERRA DEL FUEGO

Con motivo de la próxima Asamblea General Ordinaria de Accionistas, se cerrará el Registro de Acciones desde el 12 hasta el 30 del corriente mes.

Valparaíso, 5 de Septiembre de 1938.

El Gerente General.

TRIBUNALES DE JUSTICIA

Causas en tabla de la Corte Suprema de la semana del 12 al 17 de septiembre de 1938

PRIMERA SALA

Lunes 12.—Relator señor Illanes

De 13.30 a 14.30 horas, acuerdos y lectura de sentencias.

De 14.30 a 17.30 horas, vista de las siguientes causas de fondo.

1 Contra Ernesto Trujillo Avalos y otros. 4815 C
2 Contra Tila Bruggemann. 5556 C
3 Contra Juan Bernardo Mertens Bello. 4802 C
4 Contra Gerardo Puebla. 5568 C
5 Contra Luis Urrutia y otros. 5577 C
6 Contra Carlos Mayorga B. y otro. Es parte el Fisco, 5660 C
7 Contra Manuel Antonio Jauregui, Mamerto Guerrero y otro. 5617 C
8 Miguel Diava contra Juan Lilis, 5601 C
8 Contra Carlos Valdivia y otros. Es parte el Fisco, 5615 C
10 Contra Hans Asmussen Sch., 5679 C
11 Contra Ignacio Varas, Benjamín Flores y otros, 5543 C
12 Alejandro Salas contra Julio Suñer y otro, 5579 C

Martes 13.— Relator señor Varas

De 13.30 a 14.30 horas, acuerdos y lectura de sentencias.

De 14.30 a 17.30 horas, vista de las siguientes causas de fondo.

1 Banco Nacional, en liquidación, con José Miguel Pizarro. 13729 C
2 Ramón Vásquez Rey con Carlos Tolosa F., 13912 C
3 Lorenzo Bauzá con Impuestos Internos. 13764 C
4 María Silva con Juan Yarur, 14234 C
5 Recurso de queja de Carmen Rosa Fernández de F., 14402 A
6 William Hossack A. R. con Banco Anglo Sud Americano Ltdo. y George Weber Taylor, 13[illegible] C
7 Julia Moreno con Alfredo Zopp, 13884 C
8 Laura Almarza con Ferrocarriles del Estado, 13898 C
9 Mensura de las minas Vencedora 1 al 4, de Adolfo Eastman Cox. 14357 C
10 Víctor Verdugo con Doroteo del Río y otros. 12178 C
11 Arsenia Díaz de Franco con Luis Alberto Franco, 14255 C
12 Eufrosino Casal y otros con Sucesión Genoveva Aránguiz, 14280 C

Miércoles 14. — Relator señor Varas

De 13.30 a 14.30 horas, acuerdos y lectura de sentencias.

De 14.30 a 17.30 horas, vista de las siguientes causas de fondo.

1 Martínez y Cía. con Chilean Cinema Corporation. 14323 C
2 Felipe Pizarro P. con The Lautaro Nitrate Co., 13365 C
3 Luis Vargas Bello con Impuestos Internos, 13823 C
4 Fisco con Juan Stevenson y Francisco Cameselle, 12664 C
5 Juan Eduardo Duhart con Luis Pérez Gacitúa y otros. 12321 C
6 Manuel Figueroa Ortiz con Municipalidad de Calama, 11688 C
7 Leopoldo Valenzuela B. con Serafín Zamora. Es parte la Universidad Católica, 13980 C
8 Edmundo Winckler y otros con Juan Kirsten y otros, 14154 C
9 Ramón Martí con Cía. de Electricidad de Limache, 14025 C
10 Hernández y Cía. Ltda. con Arsenio 2.o Victoriano, 14012 C
11 Recurso de queja de Ramón Monzálvez, 576 A
12 Fábrica de Galletas, Confites y Chocolates Mac Kay y Cía. con Impuestos Internos, 14436 C

Jueves 15. — Relator señor Méndez

De 13.30 a 14.30 horas, acuerdos y lectura de sentencias.

De 14.30 a 17.30 horas, vista de las siguientes causas de forma:

1 Ernesto Bertelsen Temple con Carlos Uzuzrrunzaga Bisquet, 14342 C
2 Societé Hauts Forneaux, Forges et Acieries du Chili con Impuestos Internos, 14447 C
3 Luisa Chiominto con Lorenzo Nardocci, 14470 C
4 Consuelo Lemetayer y otros con Municipalidad de Santiago, 14570 C
5 Contra Oscar Hormazábal, 5695 C
6 Contra Telesforo Aníbal Miranda Gallardo, 5699 A
7 Contra Eleodoro Segundo Herrera, 5682 C

8 Emilio Salinas contra Livio [illegible] C
9 Contra Alfredo Avalos Escobar, [illegible] C
10 Contra Ramón Antonio Varas, [illegible] C
11 Francisco Herrgutt contra Hugo Teuber y otros. 5717 A
12 Eduardo Briceño contra Erich Gerold Klein y otros, 5720 C
13 César Figueroa H. con Luis E. Pellé, 14434 C
14 Héctor Ramírez y Félix Donoso. Distribución de aguas del Canal El Galpon 14140 A

Conforme.— Santiago, 10 de septiembre de 1938.— Secretario.

SEGUNDA SALA

Lunes 12. — Relator señor Méndez

De 13.30 a 14.30 horas, acuerdos y lectura de sentencias

De 14.30 a 17.30 horas, vista de las siguientes causas de fondo:

1 Francisco Conde con Abraham [illegible] C
2 Francisco Conde con Abraham Ulloa, 14043 C
3 Partición de los bienes de doña Teresa Irarrazaval de Beech. 14208 C
4 Raúl Maffey con Isabel Salinas, 13818 C
5 Carlos Ossandon con Elena Díaz de González, 14214 C
6 Juan Bavestrello con Pedro Atilio Dall'Orzo, 13608 C
7 Gustavo Schelle con Banco de Chile y Osvaldo Hiriart, [illegible] C
8 José Montes con Edmundo Pi[illegible] 143[illegible] C
9 Grace y Cía. (Chile) con Florentino Mera, [illegible] C
10 Alfredo Rudloff con el Fisco, 15904 C
11 Carmen Riegel con Kurt Schulbe y otros. 14010 C
12 Liquidación Sociedad Torres y Sardegna, 13822 C

Martes 13. — Relator señor Méndez

De 13.30 a 14.30 horas, acuerdos y lectura de sentencias.

De 14.30 a 17.30 horas, vista de las siguientes causas de fondo.

1 Juan Roberto Vásquez con Juan José Mena, 14026. Continuación. C
2 Noemí S. C. de Julian con Santiago Lyon Pérez, 13463 C
3 El Fisco con Alfredo Délano, 12737 C
4 El Fisco con Cía. Salitrera Asturias, 9258 C
5 Arturo Surhoff. Mensura de minas, 13755 C
6 Juan Bruno con Suc. Juan Pellerano, 14091 C
7 Antonio Pesce con Juan Fernández, 13370 C
8 Celín Acevedo con Nicasio Acevedo, 13849 C
9 El Fisco con Adeodato Puchi y otro, 13831 C

10 Francisco Valencia con Arturo Dauden, 14252 C
11 Ester Beytia de Hidalgo con Blanca Zenteno, 14283 C
12 Emilio Marcó con José Francisco Fanres, 14044 C

Miércoles 14. — Relator señor Illanes

De 13.30 a 14.30 horas, acuerdos y lectura de sentencias.

De 14.30 a 17.30 horas, vista de las siguientes causas de fondo:

1 Desiderio Corbeaux con Asociación Canalistas El Castillo, 14291. Continuación C
2 Banco Régulo Valenzuela con José Awad, 11628 C
3 Mercedes Valenzuela de V. Posesión efectiva, 13772 C
4 Francisco Falcón May con Fernando May Didier, 14048 C
5 Rafael Frías con Oscar Valenzuela V., 14167 C
6 Filomena Casarino de O. con Faustina Casarino y otros, 14152 C
7 Virginia Orlueta con Natalio Farinelli, 14271 C
8 Comunidad Agrícola Queule con Fisco, 13876 C
9 Sociedad Estañífera Morococala con Impuestos Internos, 13878 C
10 Elena Galindo y otros con Osvaldo Correa y otro, 13966 C
11 Antonio 2.o Costa. Mensura de mina Graciela, 14006 C
12 Felipe Alvarez con Ferrocarril Transandino, 12616 C

Jueves 15. — Relator señor Varas

De 13.30 a 14.30 horas, acuerdos y lectura de sentencias.

De 14.30 a 17.30 horas, vista de las siguientes causas de forma:

1 Banco Cantonal [illegible] con Zalaquett [illegible]
2 Teresa [illegible] con Otto [illegible] 13891
3 Contra [illegible] otros, [illegible]
4 Javier Larrain y otros [illegible] Walterio Buschmann G., [illegible]
5 Rosenqvist y Cía. [illegible] Guillermo [illegible]
6 Elena Bravo [illegible] Arturo Varela [illegible] Vicente [illegible] Vergara, 14378
8 Contra Luis Alfredo [illegible] 5661
9 Contra Demófilo [illegible] randa, 5680
10 Contra Gabriel González [illegible]
11 Contra Angel Segundo [illegible] so, 5607
12 Eduardo Warncken [illegible] Germán [illegible]
13 Luisa Campos con [illegible] tiérrez, 15400
14 Contra Alipio Zurita [illegible] otros, 5885

TRIBUNAL PLENO

Viernes 16. — Relator [illegible]

De 13.30 a 14.30 horas, [illegible] lectura de sentencias.

De 14.30 a 17.30 horas [illegible] las siguientes causas [illegible]

1 Recurso de amparo y [illegible] de Blanca Cruzat [illegible]
2 Recurso de queja de [illegible] ña de Mardones, 14596
3 Recurso de queja de [illegible] Luis Arrau, 1448

Sábado 17. — Relator [illegible]

De 9 a 13 horas: acuerdos, [illegible] de sentencias, recursos de [illegible] demás asuntos de Tribunal Pleno.

Conforme. — Santiago, 10 de septiembre de 1938 — Secretario.

REMATE DE DERECHOS Y PATENTES ADICIONALES DE ALCOHOLES

El remate de derechos de patentes para los años 1939, 1941 y 1942, y de patentes adicionales para el año 1939, se efectuará el día 21 del presente mes en forma ininterrumpida, de 10 a 13 y de 14.30 a 17.30 horas, en el Teatro Municipal.

Los derechos y patentes adicionales que se [illegible] siguientes:

1.000 DEPOSITOS DE BEBIDAS,
150 CANTINAS,
33 RESTAURANES NOCTURNOS,
20 CABARETS,
46 PATENTES ADICIONALES.

Antecedentes e informes en la Secretaría de la [illegible] Clasificadora de Patentes.

EL TESORERO MUNICIPAL.

INSPECCION DE CASAS DE PRESTAMOS

Remate de Prendas de Plazo Vencido

HOY LUNES 12 DE SEPTIEMBRE

HORAS	AGENCIAS	DIRECCION	
9.30	EL CONDOR, calle San Pablo N.o 2296	82224-83521 P	17111-[illegible]
10.30	LA PROTECTORA, calle Rosas N.o 1777	71801-73767	
15.00	LA EQUITATIVA, Av. B. O'Higgins N.o 857	59510-59952 P	32521-3[illegible]
16.00	LA AFRICANA, calle San Diego N.o 809	93933-97307 P	28500-2[illegible]

MAÑANA MARTES 13 DE SEPTIEMBRE

HORAS	AGENCIAS	DIRECCION	
9.30	LA RECOLETA, Av. Recoleta N.o 101	92918-94412	95236-95[illegible]
10.30	LA SAN JUAN DE DIOS, Av. B. O'Higgins 755	12221-12660 P	
15.00	LA ROSA, calle Borja N.o 171	25800-27957 P	73575-74[illegible]
16.00	LA LIQUIDADORA, calle Meiggs N.o 19	40867-42160 P	48139-48[illegible]

HAY: vestidos, ternos de ropa, zapatos, muebles, loza, [illegible] jas, mantas de castilla, etc.

Las prendas estarán a la vista dos horas antes del remate.

PAGO AL CONTADO EL INSPECTOR

HOY

De 9.30 a 11.30 y de 14.30 a 17 horas

ULTIMO DIA del REMATE de OBJETOS VARIOS

en Oficina Matriz de la

CAJA DE CREDITO POPULAR

Pasaje Capuchinas 762, esq. San Pablo 1130.

Pago al contado.

Entrega inmediata.

Casa Enrique González Echeverría

MONEDA 1316. — FUNDADA EN 1904 — TELEFONO [illegible]

REMATE FISCAL DE AUTOMOVILES Y VARIOS

De orden de la Dirección General de Aprovisionamiento del Estado se llevará a efecto un remate de automóviles y especies el martes 13 próximo.

DE AUTOMOVILES

en MATUCANA 179, a las 10½ de la mañana

HAY:

1 automóvil Chrysler cerrado y 2 turismo; 1 auto [illegible] turismo; 1 auto Buick turismo; 1 auto Chevrolet; 1 auto [illegible] desarmado;

1 camión General Motors, con carrocería cerrada; [illegible] miones Ford, 3 carrocerías para camión y restos de motocicletas.

DE VARIAS ESPECIES, en Amunátegui [illegible] a las 3 de la tarde

HAY

2 Cajas de Fondos marca Máximo Bash, de [illegible] m., una y otra de 1,50 x 1 x 0.80 m.; 1 autopiano; 1 escritorio de cortina, 1 escritorio Ministro; 4 sillas y 2 sillones para escritorio; 1 prensa copiar 1 silla giratoria, 2 mesitas, [illegible] grandes y varios chicos; 1 reloj mural, 2 estufas a gas [illegible] y 3 grandes, 2 máquinas de escribir, 1 máquina de [illegible] caja registradora, 3 mesas escritorio, 1 mesita [illegible] guero, 1 escritorio de pie, 4 sillones misión, 1 mesa [illegible] bierta, dos sillones giratorios, 39 sillas de madera, [illegible] para libros, 1 estante grande y una partida de cartones.

Todo a la vista del público desde el lunes 12, a [illegible] M. Se pedirá garantía a todo comprador.

Enrique González E.
Martillero de Hacienda

INDUSTRIA Y COMERCIO

Cambios fijados por el Bco. Central de Chile

10 DE SEPTIEMBRE

	Valor en m/ete	Cambio Compens.
Dólar	19.37	
£	92.75	
Franco francés	0.520	0.678
Franco suizo	4.378	5.691
Lira	1.02	1.326
Belga	[illegible]	[illegible]
Corona sueca	[illegible]	
Corona checoeslov.	[illegible]	0.872
Corona danesa	[illegible]	5.409
Florín holandés	[illegible]	13.590
Oro chileno	600.—	

MATADERO MUNICIPAL

ENCIERRA DE AYER

GANADO MAYOR

Bueyes	41
Novillos	240
Vacas	114
Vivos	46
Vara	51
TOTAL	492

GANADO MENOR

Terneros	[illegible]
Corderos	[illegible]
Cerdos	[illegible]
Caballos	[illegible]
TOTAL	1906

"TARZAN EL MAGNIFICO" (79) POR EDGAR RICE BURROUGHS

La Reina Gonfala comprendía que la crisis que la amenazaba era muy seria. Las guerreras clamaban por ver a Mafka, a fin de que él las ungiera con su misterioso poder, que ellas imaginaban había de hacerlas invencibles en su lucha contra los Zuli. Si ellas llegaban a descubrir que Mafka estaba cautivo, a no dudarlo que procurarían tomar venganza contra sus apresadores.

Disimulando la excitación de sus nervios, la asustada Reina se irguió con toda la majestad de que era capaz. "Decid a nuestras guerreras que yo, Gonfala, la Reina, ordeno que salgan a hacer frente al enemigo y que defiendan la aldea. ¡Id! ¡Pronto! ¡Obedeced!" La amazona no se movió. "¡Dejadnos ver a Mafka!", insistió con voz malhumorada.

Gonfala percibió que era indispensable que tomara una medida cualquiera, por desesperada que fuese. Rápidamente, optó por una resolución. "Muy bien. Haced que mis órdenes para la defensa de la aldea sean obedecidas. Luego venid a la sala del trono, y veréis a Mafka. Y traed a las demás Capitanas de nuestro ejército!

La amazona se marchó [illegible] do. En seguida, Tarzán entró [illegible] la estancia. "He escuchado lo que habéis hablado", dijo [illegible] voz tranquila. "¿Cuál es [illegible] plan?" Las manos de Gonfala [illegible] zaron en el aire un gesto [illegible] tembloroso, que expresaba [illegible] perplejidad. "No tengo [illegible] plan. Lo que dije fué por [illegible] tiempo. Pero, temo que todo [illegible] inútil...!"

LA NACION
EMPRESA PERIODISTICA "LA NACION", S. A. (M. C. R.)
SANTIAGO DE CHILE, LUNES 12 DE SEPTIEMBRE DE 1938

Suplemento Deportivo

...o vendrá el campeón ...ino un seleccionado ...basketball de EE. UU.

...VA YORK, 11.—(Especial).—Se opina que habrá po... dificultades para organizar un equipo de basketball ...nados de la Unión Atlética Amateur a tiempo para ...rtir el 24 del actual para la Argentina. La Unión ha... ...vitado al equipo campeón nacional—Healey's, de Kan... ...sas—a emprender el viaje por la América del Sur, pero ...se tuvo noticia de que ese team se disolvió, se ha ...do a los mejores jugadores de todas las zonas de ...stados Unidos para que hagan la excursión, y con los ...ueles se formará un equipo poderoso y verdadera... ...representativo del juego nacional. La delegación ...formada por ocho jugadores.

LANGUIDO DESARROLLO TUVO EL FESTIVAL ACUATICO DE ANTEAYER

APARTE DE SU ORGANIZACION PRECARIA, DESERTARON ALGUNOS COMPETIDORES DE VALIA

Los torneos acuáticos entre nosotros tienen sus alzas y sus bajas. A veces suelen efectuarse dos o más reuniones consecutivas con el mejor resultado. Se abre entonces la expectativa de ver enfilar al deporte acuático por un camino seguro de prosperidad. Pero luego, por diversas causas, se efectúan torneos, como el del sábado, que tienen un desarrollo lánguido, sin interés y que aparte de una organización precaria, se ven carentes de competidores de valía.

En esto último, ciertamente, no tienen responsabilidad los organizadores del espectáculo, pues ellos, desde el momento que dan una oportunidad a los nadadores para intervenir y al público para presenciar una reunión, hacen una obra útil que si no ocurrieran los atrasos y otros detalles negativos como en el torneo que comentamos, no darían margen sino para aplaudir sus esfuerzos.

En este certamen no participaron algunos de los cracks, como Washington Guzmán, Eduardo Pardiola y otros.

Es de esperar que estas deserciones de nadadores de primera categoría no sean el producto de la rivalidad que se entabla cuando hay otros nadadores que, como Berroeta, ahora, surgen amenazando seriamente las expectativas de triunfo de los consagrados. No lo creemos así, ya que Guzmán por lo menos, ha sido uno de los nadadores más entusiastas y más constantes de nuestro medio.

El torneo no tuvo mayor relieve y de sus resultados técnicos sólo cabe destacar la performance de Jorge Berroeta, que estuvo a punto de batir el record chileno de los 400 metros estilo libre, pues sólo falló por un segundo y no tuvo un rival que le presentara lucha. Estimamos que el gran nadador badmintino, en un nuevo intento, mejorará esta marca con lo cual agregará un nuevo record chileno a su brillante campaña.

Como en torneos anteriores, el Club Universidad, se anotó el mayor puntaje, adjudicándose con gran facilidad y por amplio margen, los honores del torneo.

En las pruebas para damas vencieron Kitty Strasser, Alicia Kruger y Yudy Fisher, en los 100 metros a la espalda, 2.a categoría; Olga Merino, Marta Marín, Elsa Hochhausler y Ana Mercado, en los 100 metros estilo libre 2.a categoría; Marina Athos, en los 100 metros a la espalda, 1.a categoría, y los equipos A y B del Universidad, en la estafeta de 4 x 100 metros estilo libre.

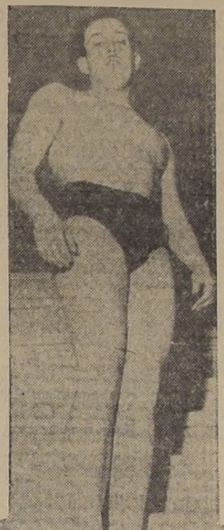

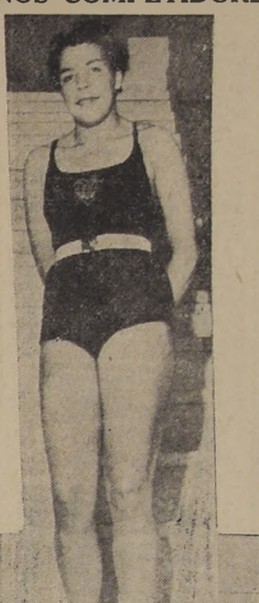

Jorge Berroeta, hoy por hoy, la primera figura de la natación chilena que estuvo a punto de obtener un nuevo record chileno en los 400 metros estilo libre, prueba que cubrió en 5'07" ..

—Un grupo de nadadoras que actuó en el torneo, y en el que figuran las entusiastas de siempre.

—Marina Athos ha vuelto a las piletas, actuando en las pruebas de su especialidad: estilo libre y espalda

—Olga Merino una de las nadadoras nuevas del Club Universidad, que ha venido demostrando notorios progresos.

—Kitty Strasser, es una de las competidoras más entusiastas; es difícil verla ausente de un torneo. Ganó los 100 metros a la espalda para 2.a categoría.

—Los vencedores de los 100 metros estilo pecho, 3.a categoría: Hugo Millán y Norton Bradanovic, ambos del Tracción Eléctrica.

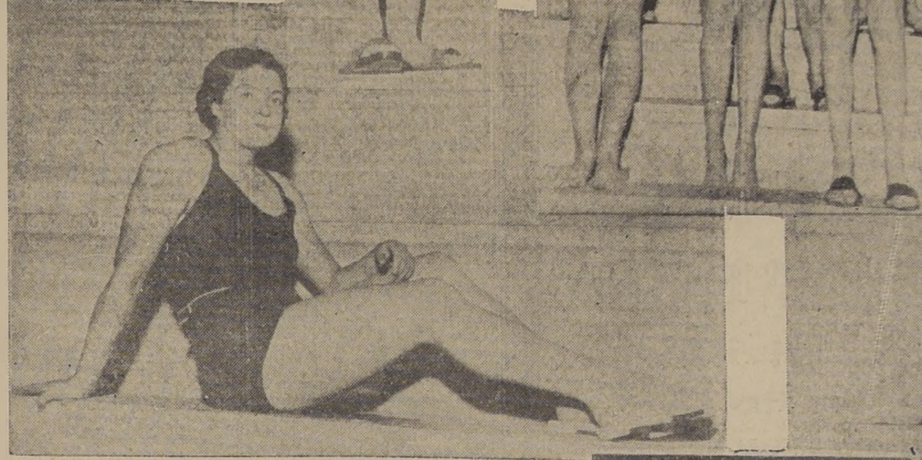

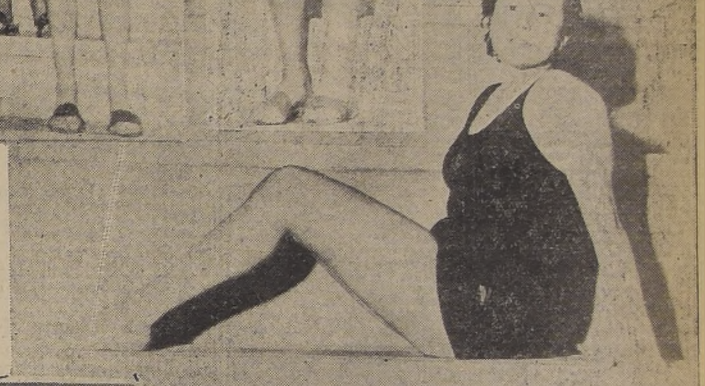

...GENTINA ENVIO ...ISTA DE SUS ...ORES ATLETAS

...l Campeonato ...nacional de inau... ...ación del Estadio de Chile

...en un colega de Bue...

...os efectos de responder a ...tación que oportuna... ...formuló la Federación ...de Chile, el consejo di... ...de la Federación Atlética ...se abocó, con la pre... ...mura, a la tarea de ...los más calificados per... ...de los diez mejores ...argentinos, de acuerdo ...naturaleza de la invita... ...mencionada. La nómina, ...enviada el jueves último, ...de la reunión efectuada, ...a la entidad transan... ...a los atletas que a su ...considera más conveniente ...intervenir en el campeona... ...se realizará en la capital ...en la segunda quincena ...embre.

...atletas que se mencionan ...contestación remitida son ...siguientes: Roger Cebalios, ...tiempo de 8 m. 55 s. en ...metros, y la distancia de ...80 lograda en la carre... ...Cuarto de Hora, tomada ...como base para los ...metros; Néstor Tenorio, 6 ...en largo y 14 m. 11 en el ...triple; Luis J. Elorga, 1,500 ...en 4 m. 12 s.; Roberto ...800 metros en 1 m. 59 s.; ...Cavana, 100 metros, en ...10, y 200 metros, en 23 s. ...Diego Larripa, 200 metros, ...210; Adolfo Becher, ...en jabalina; Bruno ...13 m. 40 en bala, y ...en disco; y Marino Cid, ...en 4.10.

...la fecha fijada por la ...chilena para el torneo ...con la señalada ...campeonato rioplatense a ...en Montevideo, las au... ...de la Federación Atlé... ...Argentina están dispuestas ...a este último, pues ...que la exclusión de ...no reducirá sus po... ...en la vecina capital, ...si se tiene en cuenta ...Uruguay ha recibido idén... ...invitación de la directriz ...y estará represen... ...también, por varios de sus ...elementos".

SE POSTERGARIA EL CAMPEONATO S. A. DE BASKETBALL

Sugestión de Argentina y Uruguay a la Federación Brasileña

PARA MAYO

MONTEVIDEO, 11.— (U. P.) Se informa que las Federaciones de Basketball del Uruguay y la Argentina tal vez eleven a la Federación brasileña, por intermedio de la comisión de zona, una sugestión en el sentido de postergar la iniciación del campeonato fijado para febrero hasta mediados de mayo, dado que la primitiva fecha perjudicaría en suma a los atletas extranjeros, por cuanto en el mes de febrero la temperatura de Río de Janeiro, es muy elevada.

Se opina que los institutos basketbollísticos chileno y peruano no se opondrían a la tesis del Uruguay y la Argentina, basándose en que el paso de la cordillera de los Andes originaría serios tropiezos para sus equipos, si se hiciera en el mes de mayo.

Aún cuando en un principio se informará que Carmelo Calarco no intervendría en la reunión de la comisión de zona, ahora podemos decir que ello no será así. Nada se sabe acerca de la fecha exacta de la reunión.

Se sabe que se enviarán comunicaciones a las entidades directrices del Uruguay, Chile, Perú, Brasil y Ecuador, pero no a las de Colombia y Venezuela que mantienen una afiliación precaria.

MONTEVIDEO, 11.— (U. P.) —De acuerdo con un informe suministrado a la United Press es posible que entre el 17 y el 20 del corriente mes se constituya en Montevideo la comisión de zona de basketball, a fin de llevar a la práctica todo lo tratado en el último Congreso de Lima, y con atingencia al próximo Campeonato Sud Americano que se realizará en Montevideo en el año próximo.

FEDERACION ATLETICA de CHILE

El directorio de esta dirigente se reunirá, a las 19 horas de hoy, en el local de costumbre. Se tratarán importantes materias relacionadas con los próximos grandes torneos de atletismo, y se tomará conocimiento de las notas recibidas de los países extranjeros, invitados al torneo internacional de inauguración del Estadio.

...IONAL venció A PEÑAROL

...NTEVIDEO, 11. — (U. ...) El Nacional derrotó al ...por la cuenta de 3 ...

Numerosos empates se registraron en Bs. Aires

BUENOS AIRES, 11. — (U. P.) Resultados de los partidos de football jugados hoy: Lanús (3) Atlanta, (2); Tigre v. Almagro, 2/2; Vélez Sarsfield v. Racing, 3/2; Chacarita Juniors v. Talleres, 3/3; Estudiantes v. Ferrocarril Oeste, 3/3; Boca Juniors v. Gimnasia y Esgrima, 0/0; River Plate v. Platense, 4/2; Independiente v. San Lorenzo, 2/0.

...GUEL CASTRO HIZO LA MEJOR MARCA DE LA SELECCION ATLETICA

...mayoría de consagrados ...se presentaron

...forma los re... ...ados técnicos se resintieron

...se designará el ...uipo de Santiago

...efectuó en el Stade ...el torneo de selección ...por la Asociación ...de Santiago, con el ob... ...de elegir los competidores ...representarán en el tor... ...que se llevará a efecto con ...ción, con motivo de la ...nacional organizada por la ...máxima de este depor... ...los días de Fiestas Pa...

...única performance de ...ción fué la cumplida ...Miguel Castro en los 800 ...en la cual se impuso con ...que demuestra qu... ...dueño de las pruebas ...fondo mantiene su ...de preparación.

...mayoría de los "consagra... ...presentaron a com... ...por lo cual los resulta... ...técnicos fueron sólo regu... ...extraño la ausencia ...mayoría de los elemen... ...del Club Alemán, que en ...ocasiones habría dado ...de perseverancia y en...

...en una reunión ...la Federación Atléti... ...la Asociación local, elegi... ...esta noche, la representa... ...metropolitana que estará ...da por 15 atletas y 10 da...

...resultados generales de la ...de ayer, fueron los si...

...metros vallas:
...Juan Colin, (Stade Fran... 18. 4|10.
...C. Alvarez, (Stade Fran... 21 2|10.
...metros planos:
...Osario, (Green Cross), 4 ...

De la selección atlética, efectuada ayer en Los Leones.— Aparecen en primer término, las participantes en la final de 100 metros planos, en el instante de largarse el grupo. Al lado, la señorita Grunt, del Alemán, ganadora de los lanzamientos del disco y bala.— Abajo, aparecen las señoritas Schonfeld, Fuentes y Neumann, que participaron en pruebas de lanzamientos; y, finalmente, Elba Parra, que se adjudicó los 100 metros planos, del Universidad de Chile.

2.— Rojas, (Stade Francais), 4.24.
3.— L. González, (Famae), 4.28.
4 — H. Ferrada, (Stade Francais), 3,t.

100 metros planos:
1.— A. González, (Green Cross), 11 4|10.
2.— Azocar, (Stade Francais), 11 5 10.
3.— Guevara, (Stade Francais), 11 6 10.
4.— Coddou, (Stade Francais), 11 8,10.

Salto alto:
1.— S. Paz, (Universidad), 1 mt. 73.
2.— Letelier, (Stade Francais), 1 metro 68.
3.— Rawlings V.), Stade Francais), 1 metro 63.
4.— K. Damm, (Stade Francais), 1 metro 63.

Lanzamiento de la bala:
1.— Fuentes, (Stade Francais), 13 metros 49.
2.— Otto, (Alemán), 12 mts. 97.
3.— Schonffeldt, (Santiago), 12 mts. 10.
4.— Comparini, (Stade Francais), 11 mts. 71.

400 metros planos:
1.— Santelices, (Stade Francais), 54 4 10.
2.— Riveros, (Green Cross), 55 2 10.
3.— Ortiz, (Universidad), 56. 4|10.
4.— Toro, (Green Cross), 56 4|10.

Lanzamiento del disco:
1.— Schonffeldt, (Santiago) 38 mts. 72.
2.— Vodanovic, (Santiago), 38 mts. 65.
3.— Otto, (Alemán), 35 mets. 24.
4.— González, (Green Cross), 33 mts. 55.

Salto largo:
1.— J. Colin, (Stade Francais), 6 mts. 74.
2.— E. Azoca , (Stade Francais), 6 metros 16.
3.— O. Wicki, (Famae), 5 mts. 96.
4.— F. Montero, (Santiago), 5 mts. 82.

Lanzamiento del martillo:
1.— F. Bunster, (Stade Francais), 42 mts. 56.
2.— A. Bettinelli, (Santiago), 27 mts. 33.

Salto con garrocha:
1.— Montero, (Santiago), 3 mts. 42.
2.— Ferrada, (Green Cross), 3 mts. 42.
3.— Juan Colin, (Stade Francais), 2 mts. 90.

800 metros planos:
1 — Castro, (Green Cross), 1 56 8|10.
2.— Díaz, (Stade Francais), 28 7|10.
3.— Ortiz (Universitario), 2 13 5|10.
4.— San Martín, (Green Cross), 2 19.

(PASA A LA PAGINA 20)

SLAVIA GANO FINAL DE LA COPA DE LA EUROPA CENTRAL

BUDAPEST, 11 (U. P.).— En una partida final del campeonato de football por la Copa de la Europa Central el team Slavia ganó al Ferencvaros por 2 a 0. El primer tiempo terminó a 0 por lado.

HOY COMIENZA TORNEO AMATEUR DE GOLF DE EE.UU.

Se han reunido 169 aficionados, entre ellos varios de los mejores del mundo

EN PENNSYLVANIA

OAKMONT (Pennsylvania), 11. (U. P.) — En esta ciudad se han reunido 169 golfistas aficionados entre ellos varios de los mejores del mundo, para empezar el campeonato amateur de los Estados Unidos que durará tres días. El torneo empieza mañana, en una de las canchas consideradas como una de las más difíciles del mundo.

El campeón británico del año pasado, Charles Yates; el campeón norteamericano, Johny Goodman, y Johny Fischer, de Kentuky, están entre los favoritos para derrotar a la crema de los golfistas de la nación seleccionados en competencias rigurosas en todo el país.

Originalmente había 882 jugadores inscritos, la tercera cifra más grande de la historia del golf para participar en el torneo de este año, pero se seleccionó a 155 con elevado score, los que se enfrentarán con 14 inscritos que fueron eximidos de las pruebas eliminatorias y de calificación.

BILLARISTAS DE EUROPA PARA EL CAMPTO. MUNDIAL

Llegaron el jueves último a Buenos Aires

El jueves último llegaron a Buenos Aires, en el vapor "Campana" los representantes de la zona europea para el campeonato mundial de billar, a tres bandas que se llevará a efecto en Buenos Aires, desde el 14 del actual en el Teatro Maravillas.

En este concurso, Alfredo Lagache pondrá en juego su título de campeón mundial, logrado el año pasado en Alemania; este billarista fué ya otra vez el primer jugador del mundo, en 1933, en el torneo realizado en la ciudad de Angel. Además, llegaron J. Davin, campeón de Francia; E. Miro, de España; Emile Zaman, de Bélgica; y A. Tiedke de Alemania.

DOS VICTORIAS DEL CLUB SAN VICENTE

En la cancha del Hospital San Vicente, se realizó ayer el programa de football en que actuaron los equipos de San Vicente y el Independiente de San Diego, cuyos resultados fueron favorables al San Vicente, con lo cual sigue invicto en la presente temporada.

Los terceros equipos igualaron a cero goal, venciendo el San Vicente con el segundo 3 por 1, y con el primero 5 por 3.

Small Star logró segunda victoria en lance oficial

Venció ayer al La Cruz 6 por 1. — Independencia al Mayo-Boston 5 por 2

Cuatro partidos se cumplieron en la cancha de Santa Filomena por la competencia oficial de la Asociación Santiago, correspondientes a la División República, resultados que fueron favorables al Independencia y Small Star, conjunto este último que consiguió su segunda victoria oficial en la temporada, recién ingresado a la Santiago.

LOS RESULTADOS

El tercero del Independencia se impuso 3 por cero al Mayo, y perdió el segundo 3 por 1.

En el partido de fondo, actuaron los primeros equipos, venciendo el Independencia por la cuenta de 5 por dos, tantos que fueron hechos por González 3 y Veza 2.

En el otro partido, de división superior, se enfrentaron el Small Star y el La Cruz, venciendo los primeros por la cuenta de 6 por 1, score que fué señalado por López 4, y Marín y Fernández, con uno cada uno.

COMPUTO ARGENTINO

Con los resultados de ayer, la posición de los equipos que actúan en el campeonato argentino es la siguiente:

Equipos	Partidas				Goals		Ptos.
	J	G	E	P	F	C	
Independiente	18	13	3	2	42	21	29
River Plate	19	12	4	3	59	29	28
San Lorenzo	19	11	4	4	50	37	26
Estudiantes de la Plata	19	11	3	5	47	43	25
Boca Juniors	19	7	7	5	40	30	21
Gimnasia y Esgrima	19	8	5	6	38	48	21
Racing	18	7	6	5	42	41	20
Huracán	18	8	2	8	46	45	18
Ferrocarril Oeste	19	7	4	8	44	46	18
Tigre	19	7	3	9	42	47	17
Atlanta	19	7	2	10	33	46	16
Chacarita Juniors	19	7	2	10	41	51	16
Vélez Sarsfield	19	6	4	9	46	51	16
Platense	19	5	5	9	52	55	15
Lanús	19	4	6	9	36	52	14
Almagro	19	3	5	11	33	56	11
Talleres	19	3	3	13	27	60	9

Se Ríe ganó fácilmente el handicap de fondo de la mañana

EL HIJO DE INSULTO BATIO POR 1 1/2 CUERPO A SUN GOD, QUEDANDO TERCERA TRENTINA II, A 1/2 CABEZA.— ODIOSA (FALSO DIOS) Y CLEMATIDE (TORPEDISTA) ABANDONARON LA CATEGORIA DE PERDEDORES.— EL MEJOR DIVIDENDO ESTUVO A CARGO DE PERUSA, QUE AL TRIUNFAR EN LA SEPTIMA CARRERA, PAGO $ 50.40 POR CADA CINCO.— LAS PRUEBAS RESTANTES SE LAS ADJUDICARON DOÑA PURA, PERTINAX, BOUGANVILIA Y JOHN.— RELACION y RESULTADOS GENERALES DE LAS DISTINTAS COMPETENCIA S Y NOTICIAS DIVERSAS

La numerosa concurrencia de costumbre asistió a presenciar las carreras matinales del Hipódromo Chile, cuyo programa que se presentaba tan interesante como difícil se desarrolló en medio del mayor entusiasmo y sin incidencias dignas de especial mención.

La cátedra estuvo en un pésimo día, ya que fué Bouganvilia el único favorito que logró corresponder a la confianza del público. De los otros, Empeñosa salvó el placé; Salambá, y Suzanne llegaron cuartas y finalmente, Trujillano, Novicio, Chimento y Esfinge no ocuparon sitio en el marcador.

A pesar del fracaso de los favoritos, no se registraron grandes dividendos, y fué así como el sport más subido fué el proporcionado por Perusa, que alcanzó a $ 50.40 por unidad de cinco.

Entre los profesionales se distinguieron los pilotos Molina y Osvaldo Ulloa, que se anotaron dos victorias cada uno: con Clemátide y Bouganvilia el primero y con Pertinax y Se Ríe el segundo.

A continuación hacemos nuestra acostumbrada relación sobre el desarrollo e incidencias de las diversas pruebas.

PRIMERA CARRERA

Se dió comienzo a la reunión con la serie A del premio Mataquito, condicional sobre 1,200 metros, destinado a potrancas no ganadoras, y en donde Odiosa venció a La Florida y Noche Buena.

Ordenada la salida, Carnavalesca y La Florida se empeñaron en lucha por el primer puesto, perseguidas por Orleans, en cuya siga se movían Salambá, Odiosa, Noche Buena, Italia, Rasquetita y Sal Falsa, en tanto que Chicha Dulce se situaba al fondo.

A la altura de los 900 metros, La Florida tomó un cuerpo de ventaja sobre Carnavalesca, que ahora precedía a Noche Buena, Salambá, Odiosa e Italia, orden en que giraron la curva.

Una vez en la recta, Noche Buena liquidó a Carnavalesca y cargó sobre La Florida, y cuando ésta había logrado anular a la pupila del corral Viejo Verde, surgió Odiosa con grandes bríos, y descontado con mucha seguridad el claro que la separaba de la puntera, le dió caza para batirla al final por un pescuezo. El tercer lugar, a 3|4 de cuerpo lo conservó Noche Buena, delante de Salambá, Orleans, Carnavalesca e Italia. Ultimas, Siria y Chicha Dulce.

SEGUNDA CARRERA

La segunda carrera, sobre las mismas bases y recorrido de la anterior, tuvo un reñido final entre Dakar y Clemátide, correspondiendo los honores a esta última por medio pescuezo.

Alzadas las cintas, La Pallice se encargó de mostrar el camino, custodiada a un cuerpo por Empeñosa, tras la cual corrían Clemátide, Cuchufleta, Dakar, Trayectoria, Armistice, Kettle y Mi Chinita, con Folle e Ira en los sitios de retaguardia.

Con ligeras alternativas siguió su curso la prueba hasta que el grupo entró a la faja de decisión, en donde Empeñosa y Clemátide cargaron sobre La Pallice, a la que dominaron sin mayor esfuerzo, al tiempo que Dakar se hacía presente con frescas energías.

Al enfrentar las populares, Clemátide liquidó a Empeñosa, pero debió apelar a sus mejores energías para defenderse del violento rush de Dakar, a la que logró aventajar por medio pescuezo, después de no pocos esfuerzos. Tercera, a dos y medio cuerpos llegó Empeñosa, que precedió a Armistice, La Pallice, Cuchufleta y Mi Chinita. Ultimas, Deliciosa y Martha Eggerth.

TERCERA CARRERA

Ocupaba el tercer lugar del programa una de las series del premio Mágico, handicap sobre 1.200 metros, y en donde Doña Pura derrotó al galope a Impermeable y Viruta.

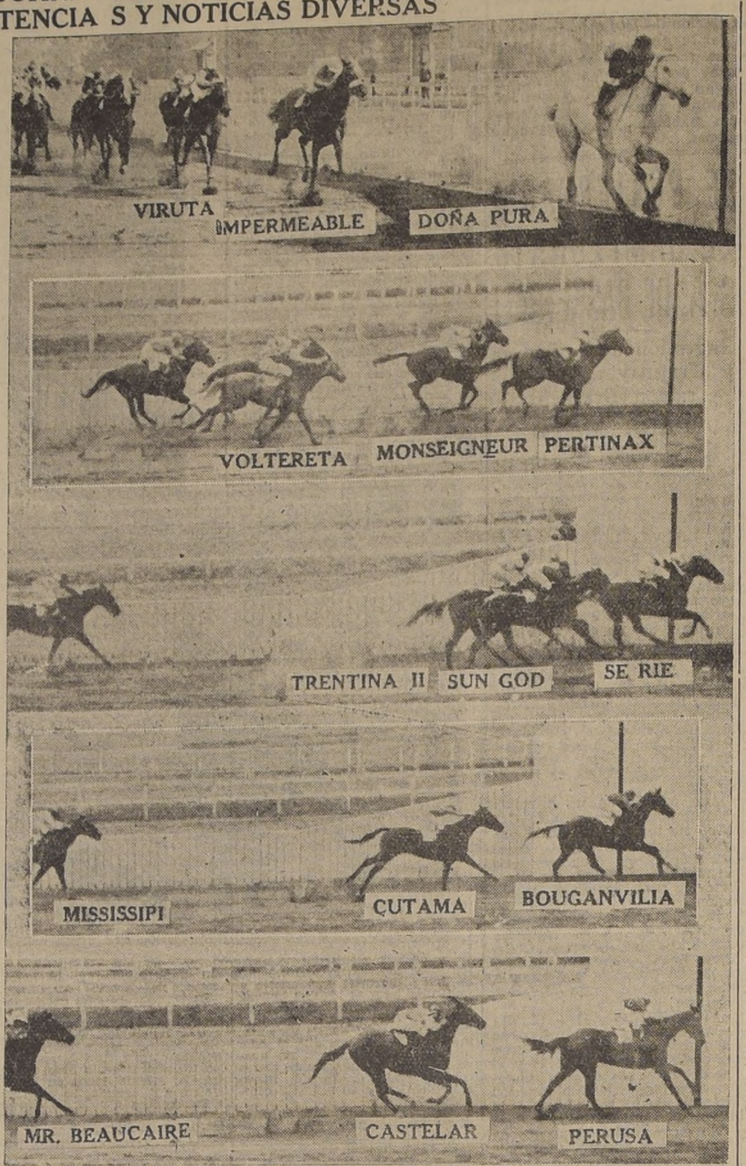

Después de algunos minutos de espera, motivados por las mañas de varios de los participantes, el juez abrió el campo y Doña Pura pasó a marcar rumbos, asediada por For You, escalonándose a continuación Viruta, Trujillano, Lunar, Impermeable, Tramoyista, Huascazo y los restantes sin colocación definida y con Stacattö y Gin con Vermouth a retaguardia, pues, partieron rezagados.

Cubiertos los primeros 300 metros, Doña Pura se distanció hasta dos cuerpos de Trujillano, que había desplazado a For You que ahora se movía delante de Lunar, Impermeable y Tramoyista, orden en que desembocaron al derecho final.

A la altura de las galerías avanzó Impermeable con seguridad, pero nada pudo ante la superioridad de Doña Pura, que sin inquietarse por esta arremetida, siguió en cómoda acción a la raya, la que cruzó con 2 1|2 cuerpos sobre el pupilo de Villa. Tercera a 1 1|2 cuerpo se clasificó Viruta y a continuación, Lunar, For You, Stacatto, Ligereza y Gin con Vermouth. Ultima fué Mariola.

CUARTA CARRERA

A continuación se disputó otra de las series de 1.200 metros, y que se resolvió por la victoria de Pertinax, que precedió a Monseigneur y Voltereta.

Despachado el grupo, Monseigneur lució sus colores en el puesto de peligro, asediado por Novicio y Voltereta, viéndose más atrás a Fleury, Lejaune, Pertinax, Narceta, Riberano, Primovich y Lombieres, con Highness y Dalila cerrando el paso.

Con la sola variante del paso de Pertinax al cuarto lugar, a la altura de los 900 metros, llegó el grupo a la recta, en donde Voltereta dominó a Novicio, al tiempo que Pertinax se hacía presente con mucha seguridad.

Al enfrentar las populares, Pertinax cayó sobre Voltereta, a la que dominó sin esfuerzo, y siguió en persecución de Monseigneur, al que luego dió caza, y aunque este se defendió bien, no pudo evitar que el hijo de Salpicón lo aventajara por medio cuerpo a la llegada. Tercera, a 1 1|2 cuerpo remató Voltereta; cuarto, Lejaune; quinto, Novicio; sexta, Narceta y séptimo Riberano. Penúltimo, Calomel y última, Dalila.

QUINTA CARRERA

El handicap de fondo premio Meva, sobre 2,000 metros, y que era el compromiso básico del meeč, fué un lucido triunfo para Se Ríe, qué triunfó en el mejor de los estilos sobre Sun God y Trentina II.

La "suelta" se efectuó en espléndidas condiciones y Chimento hizo de leader, distanciado un cuerpo de Escorial, situándose a continuación Sun God con Se Ríe, que precedían a Trentina y Rutinario, orden en que desfilaron por frente a las tribunas.

Girada la primera curva, Chimento empezó a tomar vuelo y al aparecer en la recta opuesta llevaba cinco cuerpos sobre Escorial, conservando los otros su ubicación primitiva.

En la forma apuntada se desarrolló la carrera hasta los 900 metros, en donde Escorial se situó a un cuerpo del leader y aventajando ahora a Se Ríe, Trentina y Sun God, corriendo en esta forma hasta poco antes del codo final, en donde Escorial y Se Ríe dominaron a Chimento.

Cubiertos los primeros tramos de la tierra derecha, Se Ríe pasó a la punta, al tiempo que Trentina II daba cuenta de Escorial y Sun God se hacía presente desde el fondo con grandes bríos.

Los tramos finales carecieron de interés, pues, Se Ríe sin ver amagadas sus posiciones, desfiló por frente al disco cuando conservaba 1 1|2 cuerpo sobre Sun God, que en los últimos metros le arrebató el segundo lugar a Trentina II por media cabeza. Cuarto, Escorial; quinto, Rutinario y sexto y último, Chimento, cuya pésima actuación resulta inexplicable.

SEXTA CARRERA

La serie principal de velocidad fué una holgada para nuestra favorita [Bougan]villa, que no necesitó se para derrotar por margen a Cutama y M[...]

Iniciado el movimien[to ...] chomé y Bouhganvilla [...] ron a la vanguardia, [...] dos a dos cuerpos por [...] pi, quedando a continua[ción ...] tama, Santuzza, Conva[llaria ...] Ñatoca, con Dionina al f[...]

Al dejar atrás los 900 Bounganvilla se deshizo compañía de Panchomé distanció un cuerpo de [...] dose siempre tercero a [...] pi delante de Cutama y [...] za, orden en que desem[bocaron] a la recta.

En los comienzos del retrogrado Panchomé, paso a Missisippi, a la Cutama atropellaba co[n ...] ridad, no tardando en [...] al hijo de Saint Emili[...] fué incapaz de dar al[...] Bouganvilia, que remató [a dis]tancia al galope y c[...] cuerpos sobre la pupila [...] rada. Tercero a 3 cue[rpos] clasificó Missisippi y má[s ...] Convallaria, Panchomé, Diego, Santuzza y Dioni[na ...] tima remató Ñatoca.

SEPTIMA CARRERA

En séptimo término se [...] la cuarta serie del prem[io Má]gico, y que fué un des[...] para la cátedra, pues, la [gana]dora Perusa, repartió [...] por boleto al vencer a C[astelar] y Monsieur Beaucaire.

La movida se efectuó [...] rusa en el sitio de avan[zada] con dos cuerpos de ven[taja so]bre Prince d'Or, que p[...] a Monsieur Beaucaire, [...] ría, Rucamanqui, Castela[r, Su]gar Fly y Olévano, en que No Creía se divisaba [en le]jano horizonte, debido [a que] partió muy rezagada.

Perusa enfiló el tiro [...] con apreciable claro so[bre sus] rivales, de los cuales, no [tardó] en hacerse presente Cast[elar] que descontó mucho terre[no, pe]ro nada pudo ante la [supe]rioridad de la hija de Is[abelino] que lo derrotó al freno [por] dos cuerpos. Tercero, a [dos y] medio cuerpos llegó M[r.] Beaucaire; cuarta, Suga[r Fly;] quinta, Esfinge y sexto [Cute] Eyes. Penúltima, Olévano [y úl]timo lejos. No Creía.

OCTAVA CARRERA

Se puso término a la [...] sante reunión con la terc[era se]rie de 1,200 metros, y en [donde] John triunfó por medio [cuerpo] sobre Pelafustán y Lilian [Har]vey.

Dada la orden de sa[lida, Su]zanne lució sus colores [...] te, vigilada por Pelafust[án, si]tuándose a continuación [Lilian] Harvey, John, Severito, H[ija Ru]bia y Bárbara Lee, con [Blue] Girl en la última línea.

A la altura de los 900 [metros] Suzanne llevaba un [...] sobre Lilian Harvey que [había] desplazado a Pelafustán [...] poco más adelante cedió [po]siciones a John, y sin c[...] riante, giró el grupo la c[urva.]

Suzanne mantuvo su [posi]ción de privilegio hasta [el co]mienzo de las galerías, [don]de fué dominada por John [y Li]lian Harvey, al tiempo q[ue Pe]lafustán arremetía viole[ntamen]te desde el centro del g[rupo.]

En los tramos finales [se] prendió John, para cont[ener en] buena forma la atropell[ada de] Pelafustán, al que aventa[jó por] medio cuerpo. Tercera a [...] po se clasificó Lilian [Harvey;] cuarta, Suzanne; quinta, [Bárba]ra Lee; sexta, Hija Rubi[a; penúl]timo, Severito y octava [y últi]ma, Blue Girl.

Noticias del Comisariato del Hipódromo Chile

1.a carrera: A. Gutiérrez (Salambá) reclamó contra L. Barra (Siria), y éste contra J. González (Odiosa) por estorbarlo a poco de partir.

Se suspendió a J. González, por 1 reunión en el Hipódromo.

J. González (Odiosa) reclamó contra F. 2.o González (La Florida) por estorbarlo en la tierra derecha.

Se suspendió a P. 2.o González, por 1 reunión en el Hipódromo.

2.a carrera: D. Neira (Azúcar) reclamó contra B. Cornejo (Ginger Ale); éste contra J. E. Ulloa (Kettle), y éste a su vez, contra P. Flores (Deliciosa) por estorbarlo en los 600 metros. Desestimado.

3.a carrera: E. Orellana (Impermeable) reclamó contra J. Castillo (Mariola); y éste contra J. F. Marchant (Tramoyista) por estorbarlo en la primera curva. Desestimado.

4.a carrera: E. Asenjo (Monseigneur) y D. Guzmán (Voltereta) reclamaron contra O. Ulloa (Pertinax) por estorbarlos en la tierra derecha.

Ulloa expuso que el caballo era primera vez que corría en esta pista, y que no había podido evitar que cambiara su línea.

Se notificó al preparador que debe adiestrarlo para correr a esta mano.

M. Jara (Dalila) reclamó contra J. Silva (Novicio) por [estor]barlo a poco de partir. [Desesti]mado.

5.a carrera: P. Flores [(Rutina]rio) reclamó contra R. [Zamudio] ((Sun God), y éste co[ntra O.] Ulloa (Se Ríe) por esto[rbarlo en] los 1.200 metros; y M. [Villena] (Chimento) reclamó contr[a F.] Marchant (Escorial) por e[storbar]lo en la curva final. De[sestima]dos.

6.a carrera: E. Saavedr[a dió] cuenta de que (Dionina) [se es]pantó al levantarse las h[uinchas,] partiendo desmejorada.

7.a carrera: J. Silva (M[r. Beau]caire), L. Barra (Rucama[nqui) y] R. Zamudio (Sugar Fl[y) recla]maron contra J. F. [Marchant] (Perusa) por estorbarlo [en la] partida.

Se suspendió a Marc[hant por] 2 reuniones en el Hipód[romo.]

A. Donati dió cuenta [de que] (No creía) se espantó [...] moviéndose rezagada.

Con motivo del aniver[sario pa]trio, se acordó el indul[to] de todos los jinetes [suspendidos] con anterioridad a esta f[echa.]

El Juez de Partida [...] los caballos suspendido[s por dos] reuniones, por indóciles, [con an]terioridad al 4 de septi[embre úl]timo.

Se multó en $ 50 a M[. Ocam]po (Bárbara Lee) por [...] la partida.

LA CASA COLORADA

INICIA SU GRAN VENTA DE

TERNOS

CON GRANDES REBAJAS DE PRECIOS

De su propia Fabricación

Vea Algunos Precios:

AMBOS azul y negro, listado, a
$ 90.--

AMBOS de franela, a
$ 120.--

AMBOS azul, negro y café, pura lana
$ 130.--

AMBOS hechura cazador, última moda
$ 170.--

AMBOS hechura cazador, última moda
$ 180.--

AMBOS hechura cazador, última moda
$ 195.--

Y OTROS 50 MODELOS DISTINTOS, DE HECHURAS, TALLAS Y PRECIOS.

En ternos para niños, inmenso surtido de Pantalones, cortos y largos, y de golf. En Pantalones no tenemos competidores. Somos fabricantes.

LA CASA QUE VENDE MAS BARATO EN SANTIAGO.

Nuestra Suc. Brasil 861 — RANCAGUA

La CASA COLORADA
ESMERALDA 841

RESULTADOS GENERALES DE LAS CARRERAS DE AYER (PISTA LIVIANA)

Primera carrera. — Premio MATAQUILO (Serie A). —1,200 metros. — $ 8,000 al 1.o.

	Gan.	Pl.
1.o ODIOSA, con 52 kilos, por Falso Dios y Odisea II, del stud Curralhue, jinete J. González	2237	1316
2.o La Florida 51, P. S. González	666	360
3.o Noche Buena 51, Ab. Silva	3177	2018
4.o Salambá 54, A. Gutiérrez	3259	1934
0 Carnavalesca 54, O. Ulloa	1082	742
0 Chicha Dulce 51, J. Valenzuela	21	20
0 Chifulita 54, C. Rebolledo	44	57
0 Italia 54, E. Orellana	716	983
0 Orleans 52, D. Guzmán	106	62
0 Rasquetita 54, P. Flores	272	337
0 Sal Falsa 51, G. Sarmiento	20	6
0 Siria 52, L. Barra	58	38
	11858	7878

Ganada por pescuezo; el 3.o a 3|4 de cuerpo.
Tiempo: no se fijó.
Preparador del ganador: A. Donatj.
No corrieron: Armenie, Marianela, Polaina y Volbyanj.

DIVIDENDOS

Ganador de Odiosa	$ 22.50
Placé de Odiosa	8.80
Placé de La Florida	18.90
Placé de N. Buena	7.50

Segunda carrera. — Premio MATAQUITO (Serie B). —1,200 metros. — $ 8,000 al 1.o.

	Gan.	Pl.
1.o CLEMATIDE, con 54 kilos, por Torpedista y Clarinada, del señor M. de la Fuente, jinete J. Molina	1667	859
2.o Dakar 52, J. González	720	504
3.o Empeñosa 54, M. Ocampo	7601	3606
4.o Armistice 51, R. Cárdenas	273	204
0 Azúcar 51, D. Neira	104	91
0 Benedictine 54, G. Valencia	74	64
0 Cuchufleta 54, J. Silva	243	232
0 Deliciosa 54, P. Flores	330	260
0 Folle 54, C. Rebolledo	488	277
0 Ginger Ale 51, B. Cornejo	243	150
0 Ira 52, D. Guzmán	22	13
0 Kettle 51, J. E. Ulloa	392	281
0 La Pallice 52, J. S. Olivares	541	301
0 Martha Eggerth 54, E. Orellana	45	44
0 Mi Chinita 54, O. Ulloa	2773	2108
0 Trayectoria 54, D. Solís	149	67
	15665	9141

Ganada por 1|2 pescuezo; el 3.o a 2 1|2 cuerpos.
Tiempo: no se fijó.
Preparador del ganador: O. Silva.

DIVIDENDOS

Ganador de Clemátide	$ 39.90
Placé de Clemátide	10.30
Placé de Dakar	12.80
Placé de Empeñosa	6.30

Tercera carrera. — Premio MAGICO (6.a serie). — 1,200 metros. — $ 5,000 al 1.o.

	Gan.	Pl.
1.o DOÑA PURA, con 56 kilos, por Paparrabias y Judea, de la señora Elcira Vergara, jinete M. Quezada	2632	2197
2.o Impermeable 46, E. Orellana	2060	1147
3.o Viruta 50, E. Saavedra	1361	787
4.o Lunar 45, M. Ocampo	1148	796
0 Stacatto 60, J. González	736	532
0 Villalonga 57, E. Cornejo	729	485
0 Gin con Vermouth 54, J. Donoso	2737	1143
0 Ligereza 51, J. E. Ulloa	356	277
0 Trujillano 51, R. Olguín	7316	4158
0 For You 50, J. S. Olivares	1007	530
0 Mariola 49, J. F. Castillo	198	133
0 Huascazo 47, R. Zamudio	1370	574
0 Tramoyista 44, F. Marchant	760	645
	22421	13501

Ganada por 2 1|2 cuerpos; el 3.o a 1 1|2 cuerpo.
Tiempo: 1.15 4|5.
Preparador del ganador: F. Salinas.
No corrieron: Donogoo, Pajonal, Bitter Salus, Epa y Gabacho.

DIVIDENDOS

Ganador de Doña Pura	$ 36.20
Placé de Doña Pura	10.60
Placé de Impermeable	15.70
Placé de Viruta	20.50

Cuarta carrera. — Premio MAGICO (5.a serie). — 1,200 metros. — $ 5,000 al 1.o.

	Gan.	Pl.
1.o PERTINAX, con 55 kilos, por Salpicón y Agua Roja, del señor L. Lamoliatte, jinete O. Ulloa	3684	1484
2.o Monseigneur 56, E. Asenjo	2700	1476
3.o Voltereta 55, D. Guzmán	517	555
4.o Lejaune 53, J. Carrasco	4913	2351
0 Dalila 57, M. Jara	90	67
0 Walpole 57, J. González	651	392
0 Lombieres 56, J. S. Olivares	156	120
0 Narceta 56, A. Gutiérrez	2583	1532
0 Fleury 55, P. Flores	1189	691
0 Highness 55, L. E. Vásquez	66	74
0 Primovich 55, M. Villena	1190	636
0 Novicio 54, J. Silva	5654	3387
0 Sonny Boy 54, J. Muñoz	149	101
0 Calomel 53, J. Molina	377	265
0 Riberano 53, R. Zamudio	760	578
	24699	13710

Ganada por 1|2 cuerpo; el 3.o a 1 1|2 cuerpo.
Tiempo: 1.15.
Preparador del ganador: J. M. Baeza.

DIVIDENDOS

Ganador de Pertinax	$ 28.30
Placé de Pertinax	14.10
Placé de Monseigneur	14.20
Placé de Voltereta	22.40

Quinta carrera — Premio MEVA. — 2,00 metros. — $ 12,000 al 1.o.

	Gan.	Pl.
1.o SE RIE, con 57 kilos, por Insulto y Serreta, del señor A. Dois, jinete O. Ulloa	6200	3493
2.o Sun God 47, R. Zamudio	5165	1766
3.o Trentina II 55, J. Molina	3070	1376
4.o Escorial 49, F. Marchant	1783	842
0 Rutinario 55, P. Flores	1930	760
0 Chimento 56, M. Villena	7405	2807
	25680	10044

Ganada por 1 1|2 cuerpo; el 3.o a 1|2 cabeza.
Tiempo: 2.7.
Preparador del ganador: A. Cavieres.
No corrieron: Zulé, Agustín y Quimei.

DIVIDENDOS

Ganador de Se Ríe	$ 17.30
Placé de Se Ríe	9.30
Placé de Sun God	11.10

Sexta carrera. — Premio MAGICO (2.a serie).—1,200 metros. — $ 7,000 al 1.o.

	Gan.	Pl.
1.o BOUGANVILIA, con 50 kilos, por Statutto y Volturna, del señor G. Garmendia, jinete J. Molina	9562	3345
2.o Cutama 52, P. Flores	7857	3064
3.o Missisippi 56, J. Carrasco	3692	1721
4.o Convallaria 50, R. Zamudio	1686	901
0 Don Diego 59, E. Asenjo	879	412
0 Ñatoca 53, J. Donoso	2554	1348
0 Panchomé 52, R. Olguín	1245	918
0 Dionina 51, E. Saavedra	544	437
0 Santuzza 51, O. Ulloa	2575	1362
	30603	13509

Ganada por 2 cuerpos; el 3.o a 3 cuerpos.
Tiempo: 1.13 1|5.
Preparador del ganador: S. Miranda.
No corrieron: Fox Terrier y Rajatabla.

DIVIDENDOS

Ganador de Bouganvilia	$ 13.50
Placé de Bouganvilia	6.70
Placé de Cutama	6.80
Placé de Missisippi	8.20

Séptima carrera. — Premio MAGICO (4.a serie).— 1,200 metros. — $ 5,000 al 1.o.

	Gan.	Pl.
1.o PERUSA, con 49 kilos, por Isabelino y Poligama, del señor Jorge Carrasco, jinete F. Marchant	2392	1470
2.o Castelar 57, J. Carrasco	5650	1317
3.o Mr. Beaucaire 53, J. Silva	[illegible]	[illegible]
4.o Sugar Fly 49, R. Zamudio	[illegible]	[illegible]
0 Cute Eyes 54, R. Cárdenas	[illegible]	[illegible]
0 No Creía 53, M. Quezada	[illegible]	[illegible]
0 Esfinge 52, J. Molina	[illegible]	[illegible]
0 Greguería 52, P. Flores	[illegible]	[illegible]
0 Rucamanqui 52, L. Barra	[illegible]	[illegible]
0 Prince d'Or 50, E. Orellana	[illegible]	[illegible]
0 Olévano 48, R. Olguín	[illegible]	[illegible]

Ganada por 2 cuerpos; el 3.o a 2 1|2 cuerpos.
Tiempo: 1.15 2|5.
Preparador del ganador: J. Carrasco.
No corrieron: Pretenciosa y Pericles.

DIVIDENDOS

Ganador de Perusa	[illegible]
Placé de Perusa	[illegible]
Placé de Castelar	[illegible]
Placé de M. Beaucaire	[illegible]

Octava carrera. — Premio MAGICO (3.a serie). — 1,200 metros. — $ 6,000 al 1.o.

	Gan.	Pl.
1.o JOHN, con 54 kilos, por Folletín y La Garra, del señor S. Castillo, jinete J. González	[illegible]	[illegible]
2.o Pelafustán 55, M. Quezada	[illegible]	[illegible]
3.o Lilian Harvey 54, J. Silva	[illegible]	[illegible]
4.o Suzanne 55, F. Santander	[illegible]	[illegible]
0 Blue Girl 56, P. Flores	[illegible]	[illegible]
0 Severito 55 J. Carrasco	[illegible]	[illegible]
0 Bárbara Lee 53, M. Ocampo	[illegible]	[illegible]
0 Hija Rubia 52, R. Olguín	[illegible]	[illegible]

Ganada por 1|2 cuerpo; el 3.o a 1 cuerpo.
Tiempo: 1.15.
Preparador del ganador: O. Castillo.
No corrieron: Juncal y Zane Grey.

DIVIDENDOS

Ganador de John	[illegible]
Placé de John	[illegible]
Placé de Pelafustán	[illegible]
Placé de L. Harvey	[illegible]

Adraste venció en la "Polla de Potrancas"

NUESTRA FAVORITA POSTERGO A INTRINGULIS Y SANDALIA

RELATO DE LA CARRERA

Como gala principal de su programa el Club Hípico ...aba La Polla de Potrancas, la primera de las grandes ...das otorgadas a la generación de tres años y cuyo ...ya acrecentándose con El Nacional, para culminar con ...go en nuestras pistas, y El Derby en el hipódromo ...marino.

El número de participantes, los apasionantes comentarios de la semana y el tono de la cátedra, que ungió favoritas a Adraste e Intringulis, que llegaron primera y segunda a la meta, confirma la impresión anterior de la valía de ... compromiso y su trascendencia en los programas de la ... institución.

PRELIMINARES

Cuando el juez de paddock ordenó el desfile de las 14 ...tes, todas en la postura más adecuada para luchar ... brillo por la subida recompensa y el honor especial ...ntarse entre las ganadoras del premio, la tarde agregó ... matiz de luz y sol, contrastando con las horas anteriores, un tanto pesadas y bochornosas.

Sin duda alguna que la estampa de más de una no era para llamar la atención; pero ello no quería decir "tral...g" incompletas, sino que sencillamente no aportan al... las hembras pelajes brillantes, formas atrayentes o aquel conjunto que agrada al apostador.

Pero el nervio, el brío de cada una de ellas, nos decían ... la contienda estaba llamada a tener lucidas proporciones, como en la realidad, ya que cada participante, a excepción de Mosela, que en la partida perdió toda opción al triunfo.

LA CARRERA

En mal momento para Mosela, que se volvía en esos instantes, funcionó el "starting-gate" arrancando en punta Noche Obscura, mientras las restantes se agrupa... pero a los cien metros la contienda tuvo una fase ..., pues Vodka quedó dueña del mando, hostilizada de cerca por Intringulis, segunda favorita, y La Internacional, que corría al lado de la hija de Negrero, delante de Blanca Flor, Ethiopie, Noche Obscura y Filipina.

En el centro del lote o, para ser más precisos, en el segundo grupo, movían Chancleta, Somalí, Sandalia, Adraste e Imaginaria, pues Oklahoma cerraba a tres cuerpos ... sin tomar en cuenta a Mosela, que venía a ... metros y sin opción alguna a la recompensa.

Parece que los jockeys hubieran llevado órdenes pre... de mantenerse a la expectativa y sin violentar los ..., ya que el orden apuntado no experimentaba ni la más leve variación, por más que nuestros "Zeiss" pasaban y repasaban cuenta de las trece rivales, pues era lógico dejar fuera de cuenta a Mosela.

Luego ya viene la curva final y el pelotón estrecha las ... Ulloa no pierde la serenidad y siempre viene con Adraste, la gran favorita del público, con cerca de 14.000 boletos visiblemente contenida y aguardando el momento decisivo que, demás está decirlo, no tarda en llegar, porque vienen descontando la distancia que les separa de la ... ¡Han pisado tierra derecha! En el acto Intringulis se desprende de La Internacional y tras corta lucha desplaza a Vodka. Ahí se produce cierto desconcierto, pues la violenta maniobra de la pupila de Benítez repercute en el resto del grupo, cuya mayoría se abre en forma apreciable, claro que aprovechan Imaginaria y Adraste.

La prueba llega a su momento culminante, ya que también ha sido largada Sandalia, por cuarta línea, y del resto puede salir una sorpresa de proporciones, en atención a que las distancias se han acortado visiblemente.

Faltan 200 metros y todavía Intringulis es dueña absoluta de la situación, pues el avance de Adraste no es de empuje avasallador y, por momentos, parece que Sandalia está llamada a escoltar a la vencedora.

Sin embargo, en los últimos cien metros y con precisión matemática, Ulloa exige sus esfuerzos definitivos a su cabalgadura y Adraste responde con extraordinaria guapeza. Domina a Sandalia y ataca a fondo el puesto privilegiado que mantiene Intringulis, con tanta suerte, que en forma segura descuenta la ventaja, y a veinte metros del disco—sin exageración alguna—el premio es suyo.

En los últimos pasos reafirmó el triunfo, pues cruzó la meta con medio cuerpo de ventaja sobre Intringulis, que a tres cuartos dió cuenta de Sandalia. De esta manera, en nuestro pronóstico acertábamos el orden preciso de llegada. Cuarta se clasificó la "outsider" Imaginaria, gracias a una feliz pasada por los palos, delante de Ethiopie, Oklahoma y Noche Obscura. Octava, Filipina.

Con su ganancia, Adraste se ha confirmado como la mejor potranca de la generación, pues no sólo en esta oportunidad, sino en otras, en que se ha medido con adversarias de la talla de Grimsby, Bonheur, Cayalca, etc., ha demostrado valentía para el ataque, aptitud para la distancia y coraje en los momentos de decisión.

Injusticia sería despojar a Intringulis de su título de digna rival, ya que sostuvo en su mayor parte o en los tramos más duros, el tren de la carrera, y en todo momento se defendió de sus rivales, sucumbiendo como buena. De las otras, a excepción de Sandalia, poco se puede esperar por ahora.

Hotel España
COMPLETAMENTE REFORMADO.
MERCED 770, ENTRADA POR EL PASAJE.
PIEZAS ESPECIALES PARA FAMILIAS Y PASAJEROS.
EL HOTEL MAS ECONOMICO DEL CENTRO.
ALOJAMIENTO DESDE $ 10 DIARIOS

Estrechos finales, incluso un empate, se produjeron en las llegadas de la tarde

El programa común del Club Hípico, como podrá apreciarlo el lector, fué de singular atractivo, pues no sólo se registraron muy buenos dividendos, como Cadete y Alí Bey, sino que, especialmente, finales estrechísimos, pues cuatro pruebas se definieron por media cabeza y una, por empate.

En el comentario que hacemos de cada compromiso se podrán apreciar mayores detalles sobre la jornada de ayer, que sirvió para dejar de manifiesto los méritos de la nueva generación con sus ganadores Alí Bey y Pompoón.

EN LA MISMA META SE IMPUSO CADETE

Para iniciar la fiesta, teníamos una de las series para tres años no ganadores, sobre 1.500 metros, que fué un descalabro para el gran favorito Boulogne, que no salvó el placé, mientras Cadete postergaba en la misma raya a la segunda favorita Pontinia.

Ella, privilegiada con los palos en la partida, marcó rumbos, pero luego fué relegada por Malcorrida, Metejón e Imperator, que se situaron delante de la hija de Duraznito, cuyas acciones eran vigiladas por Marplatense, Zuncho y Boulogne, quedando en el último lugar el debutante Kosmo, hijo de Sofi y Kiss Me.

En esta forma, la competencia fué corrida hasta entrar el derecho, donde la puntera se abrió levemente, y ahí mismo se vió avanzar, por los palos, a Pontinia, que luego estuvo en una lí-

Alí Bey abonó el mejor dividendo

nea con ella, y dejaba atrás frente las populares, donde surgió Metejón y Cadele, éste desde el fondo y con gran seguridad, como que en el poste de distancia quedaba en una línea con Pontinia y Metejón, que disputaban palmo a palmo el sitio de honor.

Sin embargo, en el último instante Cadete conseguía doblegar a sus enemigos, y llegar a la meta con cabeza de ventaja sobre Pontinia que por la diferencia mínima postergó a Metejón. Cuarto, Zuncho, delante de Ductil y Malcorrida.

No tomaron parte Armenie e Imaginaria, que se reservaba para la Polla.

EMPATARON LA PRUEBA DESPUES DE DURO FINAL

De igual condición a la anterior, era el premio Frigio, y también sobre 1.500 metros, donde vimos desertar a Fersen y Hasta Siempre.

Cuando se autorizó la partida, Montgomery salió en punta, colocación que cedió luego a Procura, en pos de la cual tomaron colocación Embocadura, Montgomery, Borbotón, Waterloo y Verbena agregándose luego Santidad la que en lento avance, poco antes de la curva apareció en segundo término a las grupas de Procura.

Frente a las populares, la carrera adquirió visos de singular interés, ya que Borbotón, que había encontrado paso por los palos, en forma sorpresiva se adueñó del mando, seriamente amagado por Santidad cuyos partidarios proclamaban su triunfo, pues daba la impresión que traía medido a su adversario. Sin embargo, el hijo de Quemao resistió el ataque en buena forma, pues sólo le permitió emparejar posiciones, cruzando la sentencia en perfecto empate. El tercer lugar lo mantuvo Procura, seguida por Verbena, Mercurial y la debutante Embocadura, que produjo una muy buena carrera.

SE AGOTO EN LOS TRAMOS FINALES

Apreciables retiros se comprobaron en los 1,200 metros, del premio Fama, para tres años y más, no ganadores de treinta mil pesos. En efecto, dejaron el campo a sus enemigos Oleander, Cavalcade, B. Salus, Lejaune, que había corrido en la mañana, Juncal, Prince d'Or Malolo, Ragondín, Autócrata y Omaha.

En la vanguardia se situó el gran favorito Ki Ku, seguido de cerca por Visto Serás y Romanesque, quedando cuarta Curiosa delante de Caloría, Bee y Poroto, pues en los últimos lugares tomaron colocación Vanguardia y Amant. Así desembocaron a la recta final, donde el potrillo aumentó a dos cuerpos la ganancia, dando la impresión de ser el seguro ganador, pero a cien metros de la meta decayó totalmente, agotamiento que aprovechó Visto Serás, para darle alcance y precederlo por cabeza. Tercera, Caloría, a que señalábamos igual colocación en el pronóstico, delante de Maribú, Romanesque y Poroto.

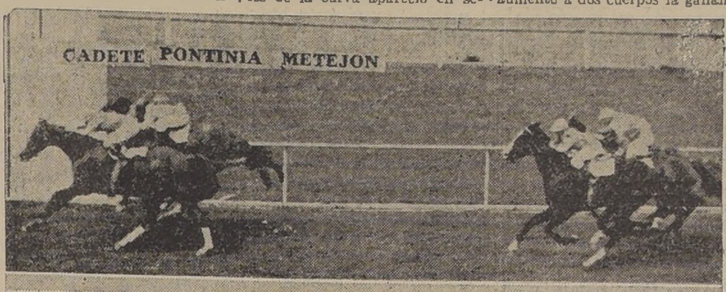

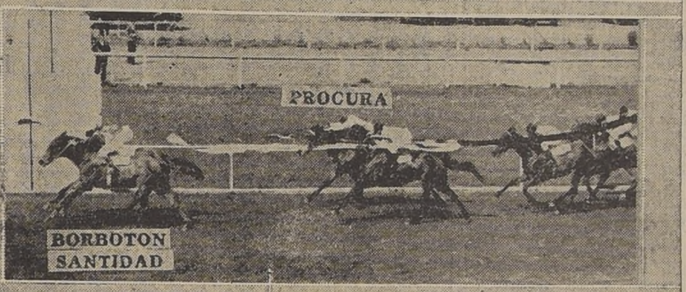

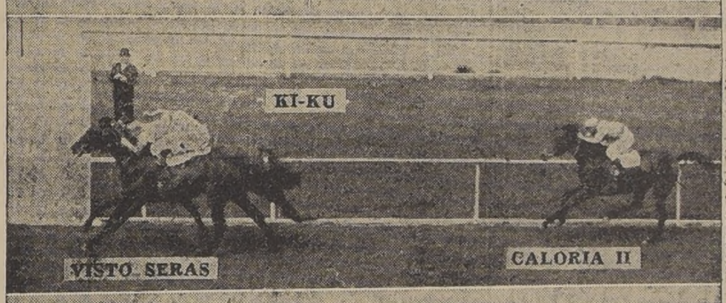

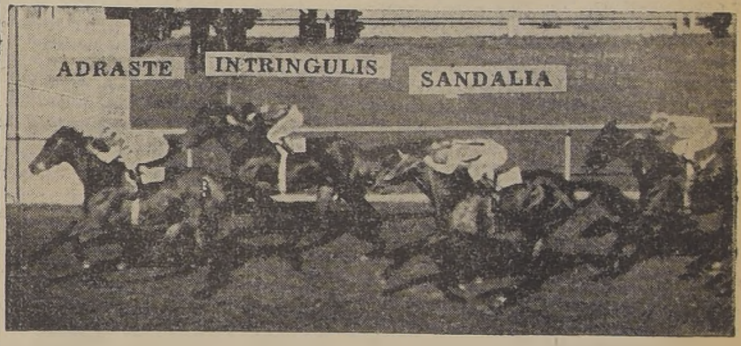

SALIO DE PERDEDOR ESTA VEZ MECANO

La rentrée de Talquipén, potrillo tenido en gran valía, ante un modesto conjunto, daba carácter a los 1,200 metros de cuarta hora, donde no tomaron parte C. Martel, Gabacho, Severito, No Creía y Mirna Loy.

Despejado el campo, Asparagús, que tenía el lado exterior, apareció en punta sesgando paulatinamente hacia los palos, hasta quedar dueño de ellos, seguido por Kobi, Mecano, Talquipén y los demás agrupados con Hijo Macho y Helena en los últimos lugares.

El puntero, haciendo correr a un tren sostenido, pronto llegó al derecho, donde se distanció de sus rivales, en tanto Mecano pasaba al segundo lugar y empezaba un lento avance que, a cien metros de la raya, le valió estar a las grupas de su contendor para terminar por batirlo netamente en la llegada y conquistar así el primer triunfo de su corta campaña, pues las dolencias impidieron su preparación a los dos y tres años.

Tercero se clasificó Sereno, delante de Talquipen y Kobi, que finalizaron casi en una línea seguidos de Afghan.

COMPETENCIA PARA 3 AÑOS GANADORES DE 1 PRUEBA

Antes de la Polla compareció el premio Freire, para tres años que tuviesen una sola ganancia, contienda que se vió restringida con los retiros de Iram, Rucamanqui, Silfo, Talquipén, que venía de fracasar en la anterior, y Maribú.

De los restantes se encargó de mostrar el camino de la meta Insignia, la que con singular rapidez abrió un claro de 2 cuerpos sobre Nogada, que precedía a Millerand, quedando a continuación Winchester, Juncal, gran favorito, Termalín e Ilicio, cerrando el paso.

Cuando vino la curva, el aprendiz Flores fué incapaz de guiar a la puntera que se abrió hasta media cancha, ventaja que aprovecharon Juncal y Nogada para luchar por el sitio de preferencia; sin embargo, luego surgió Millerand en seguro avance y daba cuenta de los punteros en tanto Insignia reaccionaba débilmente. A última hora apareció Termalín sin otro resultado que ganar el segundo puesto a uno y medio cuerpo del ganador, cuya campaña es por demás significativa. Tercera Insignia, delante de Juncal, Winchester, Ilicio y Nogada.

El ganador, ante la sorpresa del publico, traspuesto el disco, era nuevamente exigido por su jockey, pues llevaba instrucciones de seguir hasta los 1,800 metros, lo que le serviría de trabajo para la Polla de Potrillos que se disputa el venidero domingo.

CANDIL VENCIO POR LA VENTAJA MINIMA Y FUE DISTANCIADO

La séptima competencia del programa ocupó el lugar siguiente a la Polla de Potrancas y eran 2,000 metros, para cuatro años y más no ganadores en ésta o mayor distancia y en la cual no intervinieron Galopito, Sun God y Hero.

Alzadas las huinchas, se vió en punta a Quintana, que luego cedió su colocación a Conrado, Jagley y Hechicero, pues se ubicó quinto delante de Quimei, Campanil, Sonaja y Candil, situándose penúltima Beldad y última, lejos, la favorita Soledad.

El puntero hizo correr a un tren bastante violento y por eso, a excepción de los cuatro primeros ya anotados, los demás venían muy desgranados, hasta que llegó la curva final a cuya altura Campanil, Quimei y Soledad se acercaron a los punteros, los que no demoraron en ceder, pero no a esos sino al sorpresivo Candil, que por el centro del grupo atacaba y luego se disparaba 3 cuerpos de sus adversarios, ventaja que trató de descontar Soledad, pero cuando estaba a punto de lograr su intento se abrió en tal forma, que volvió Candil a tomarle 1 cuerpo de luz y aunque volvía a cargar con bríos, la meta estaba encima y debió contentarse con el segundo puesto, a media cabeza. Tercera Sonaja delante de Campanil, Quimei y Bondad. Ultimo Hechicero.

De regreso al pesaje reclamó Soledad contra el ganador; las autoridades alteraron el orden de llegada, colocando a Soledad en el primer puesto y a Candil en el segundo.

ALI BEY CON EL MEJOR DIVIDENDO DE LA TARDE

La penúltima carrera del programa, era la segunda serie de la milla, para tres años ganadores y cuatro años y más con más de 15 mil pesos de utilidad. Sólo se constató de los 17 anotados, el retiro de Mon Tresor, visiblemente colocado fuera de serie.

Las acciones fueron dirigidas por Dargelin en un principio, siendo desplazado por Silvania, que a los 100 metros tomó un cuerpo sobre Dargelin, Zane Grey y Ali Bey, quedando en los otros sitios Tango Bar, Bombita, Silfo y Fénix.

La puntera logró mantener sus posiciones hasta comienzos de la recta, donde fué dominada por Dargelin, el que en el acto recibió el ataque de Ali Bey, cuyo jockey midiendo sus fuerzas, después de pasar a la punta, esperó la reacción de sus adversarios que no tardaron en venir; era Dargelin. Sin embargo, pudo desprenderse en buena forma y salir airoso con el mejor dividendo de la tarde. Segundo fué Dargelin, seguido por Zane Grey. Cuarta llegó Silvania escoltada por Pocholita, que volaba en los tramos finales, y Volteador, muy sostenido en las apuestas.

POMPOON VENCIO EN COMODO ESTILO

Una carrera de cierta significación, pues alternaban rivales de cartel, fué la que sirvió para poner término a la cartilla hípica preparatoria de los programas de fiestas patrias.

Bondad, aun falta de estado; Campeche, ahuyentado por la pista dura, y Sonaja, que había corrido en los 2,000 metros, fueron los que redujeron el conjunto, siendo de éste el primero en saltar al sitio de peligro, cuando el campo quedó libre. Genciana, que llevaba a su lado la molesta compañía de Tucán, precediendo por dos cuerpos a Reseda, Pompoon, Amor Pagano y Polvorienta, situándose al fondo La Marsellesa, a pesar de su extrema ligereza, cuando brega en corta distancia.

Enfrentando las populares atacaron simultáneamente Polvorienta, Reseda y Pompoon, los que se adueñaron del mando, pero siempre con ventaja a favor del potrillo, que medido por Irigoyen, precedió fácilmente a Reseda. Tercera fué Polvorienta, delante de A. Pagano, Capri y Campo Falso.

RESULTADO DEL TORNEO DE AYER DEL CLUB EL TOQUI

Con éxito se inició ayer, en la pista de la Quinta Normal de Agricultura, el primer campeonato atlético por la competencia de la temporada de Primavera de "El Topui".

Los resultados generales fueron los siguientes:

Lanzamiento de la bala para 1.a categoría: 1.o Roberto Yokota; 2.a categoría: 1.o Homero Espinosa, 2.o Luis Ferré, 3.o Pedro Miranda, 4.o Enrique Pardo; 3.a categoría: 1.o Eduardo Espinoza, 2.o Arturo Salazar; 3.o Manuel Ayala y 4.o Orlando Espinoza.

100 metros planos, series perdedores y ganadores: 1.o Arturo Salazar, 2.o Orlando Espinoza, 3.o Luis Ferré.

2.a serie: 1.o Eduardo Espinoza, 2.o Homero Espinoza, 3.o Pedro Miranda, 4.o Juan Saavedra.

Lanzamiento del dardo, 1.a categoría: 1.o Luis Ferré, 2.o Roberto Yokota, 3.o Santiago Aguirre. Distancia del vencedor 37 metros.

2.a categoría: 1.o Orlando Espinoza, 2.o Pedro Miranda, 3.o Homero Espinoza, 4.o Arturo Salazar. Distancia: 30 metros.

3.a categoría: 1.o Enrique Pardo, 2.o Eduardo Espinoza, 3.o Miguel Valenzuela, 4.o Juan Saavedra.

800 metros planos, final, para todo competidor: 1.o Juan Saavedra en 2'8" (nuevo record de la Unión Dep. Toqui), 2.o Alfredo Carrasco, 3.o Pedro Miranda.

100 metros planos, final, para ganadores: 1.o Orlando Espinoza, 2.o Eduardo Espinoza, 3.o Homero Espinoza, 4.o Pedro Miranda.

100 metros planos, final, para perdedores: 1.o Pedro Miranda, 2.o Luis Ferré, 3.o Juan Saavedra. Manuel Soto, corrió fuera de concurso.

1,500 metros planos, final, para todo competidor: 1.o Juan Saavedra en 4'35", 2.o Julio Canales en 4'45' y 3.o Alfredo Carrasco.

Lanzamiento del martillo, 1.a categoría: 1.o Enrique Pardo, con 30 mts; 2.a categoría: 1.o Eduardo Espinoza, 2.o Luis Ferré; 3.a categoría: 1.o Pedro Miranda, 2.o Orlando Espinoza, 3.o Homero Espinoza y 4.o Arturo Salazar.

400 metros planos, final, para todo competidor: 1.o Manuel Soto, fuera de concurso, 2.o Pedro Miranda, 3.o Eduardo Espinoza, 4.o H. Espinoza.

Salto largo, 1.a categoría: 1.o Pedro Miranda, con 5.33 metros; 2.o Eduardo Espinoza, 3.o Orlando Espinoza, 4.o Homero Espinoza.

2.a y 3.a categorías: 1.o Arturo Salazar, 2.o Luis Ferré, 3.o Saavedra.

3,000 metros planos, final, para todo competidor: 1.o Juan Saavedra en el tiempo de 9'45", 2.o Alfredo Carrasco.

Posta de 4x100 metros planos, para todo competidor: 1.o el equipo A compuesto por Homero Espinoza, Luis Ferré, Santiago Aguirre y Orlando Espinoza; 2.o el equipo B compuesto por Eduardo Espinoza, Pedro Miranda, Juan Saavedra y Manuel A. Soto. Tiempo: 48".

El 1.o de octubre será inaugurado oficialmente el Campto. de Primavera

Simultáneamente con el football, se efectuará uno similar de basketball. — Habrá un desfile de presentación el primer día del torneo. — Otros Detalles

Para el 1.o de octubre se ha fijado la inauguración del campeonato de football de Primavera, que organiza la Maletería El Viajante. Este torneo libre está destinado a todas aquellas instituciones no afiliadas a una dirigente oficial, vale decir, a las casas comerciales, oficinas, reparticiones públicas, clubs de barrio, etc.

Dados los fines que se persiguen, cuales son aumentar el entusiasmo por el más popular de los deportes en todos los sectores de la capital, se presume que este campeonato alcance el más halagador de los éxitos.

Ya el año recién pasado se efectuó uno similar y constituyó esta manifestación deportiva un espectáculo de proporciones, más que nada, por el numero de instituciones que se inscribió y que pasó de 120. Por otra parte, es preciso resaltar el hecho de que en aquella oportunidad se observó una organización perfecta, la misma que se mantuvo hasta el término del certamen.

LAS BASES

Las bases del campeonato de Football de Primavera se podrán solicitar desde pasado mañana, en la Maletería "El Viajante". Entre sus puntos principales, contempla el sistema de simple eliminación que se seguirá en su desarrollo, temperamento que ha debido adoptarse en atención al entusiasmo que se observa en los círculos amateurs, circunstancia que, de seguro, hará que el número de inscritos sea considerable.

Los organizadores han dispuesto que sean premiados los clubs que alcancen una mejor presentación, como asimismo los que se clasifiquen en los primeros diez lugares. No podrán tomar parte en esta competencia los jugadores titulares de los equipos profesionales.

ALTERNARAN TAMBIEN LOS ESCOLARES

Para el primer día del campeonato se preparará un programa de verdadero interés. Desde luego, se llevará a efecto el gran desfile de presentación y, además, se contará con el concurso de algunos colegios de la capital. En efecto, uno de los partidos principales de ese día lo harán los primeros equipos del Internado Barros Arana y Escuela Militar, en disputa de un premio especial y de una copa que ha donado el Instituto Geográfico Militar. También jugarán los cuadros de la división intermedia del Liceo Valentín Letelier e Internado.

HACIA LA FORMACION DE UNA ASOCIACION

Dado el éxito que se obtuvo el año pasado, en esta misma competencia, y que se espera sea superado en esta ocasión, sus organizadores han decidido fundar una Asociación de Barrios con todas aquellas instituciones que acusen una mejor presentación y calidad. Esta idea, que seguramente encontrará aceptación en todos los sectores de la capital, tiene todos los visos de transformarse en realidad. Una vez constituída, se consideraría su afiliación oficial a la Asociación Amateur de Football.

HABRA TAMBIEN UN TORNEO DE BASKETBALL

Simultáneamente con el campeonato de football, se verificará otro de basketball, también auspiciado por la Maletería El Viajante, y para cuyos vencedores habrá valiosos premios. Los participantes en esta competencia desfilarán, del mismo modo, el 1.o de octubre. Este torneo será por eliminación y podrán participar en él todos las instituciones, con sus primeros equipos, siempre que no pertenezcan a ninguna dirigente oficial.

Al igual que en el football, las bases de este certamen podrán retirarse el miércoles próximo. Se dará premios a los equipos que ocupen los seis primeros lugares.

BALBOA GANO AL ESTRELLA DE PRAT

En la cancha del Fernando Allende, jugaron ayer estos equipos:

Los segundos cuadros empataron a un goal en el preliminar y en el de fondo, el Balboa, se impuso por dos tantos a cero, marcados por el insider derecho, Segovia.

El elenco vencedor estuvo constituído así: D. Silva, Céspedes, Montecinos, Silva, Hizami, Marchant, A. Céspedes, Segovia, Chamorro, González y Acevedo.

Se inició la competencia especial de football amateur

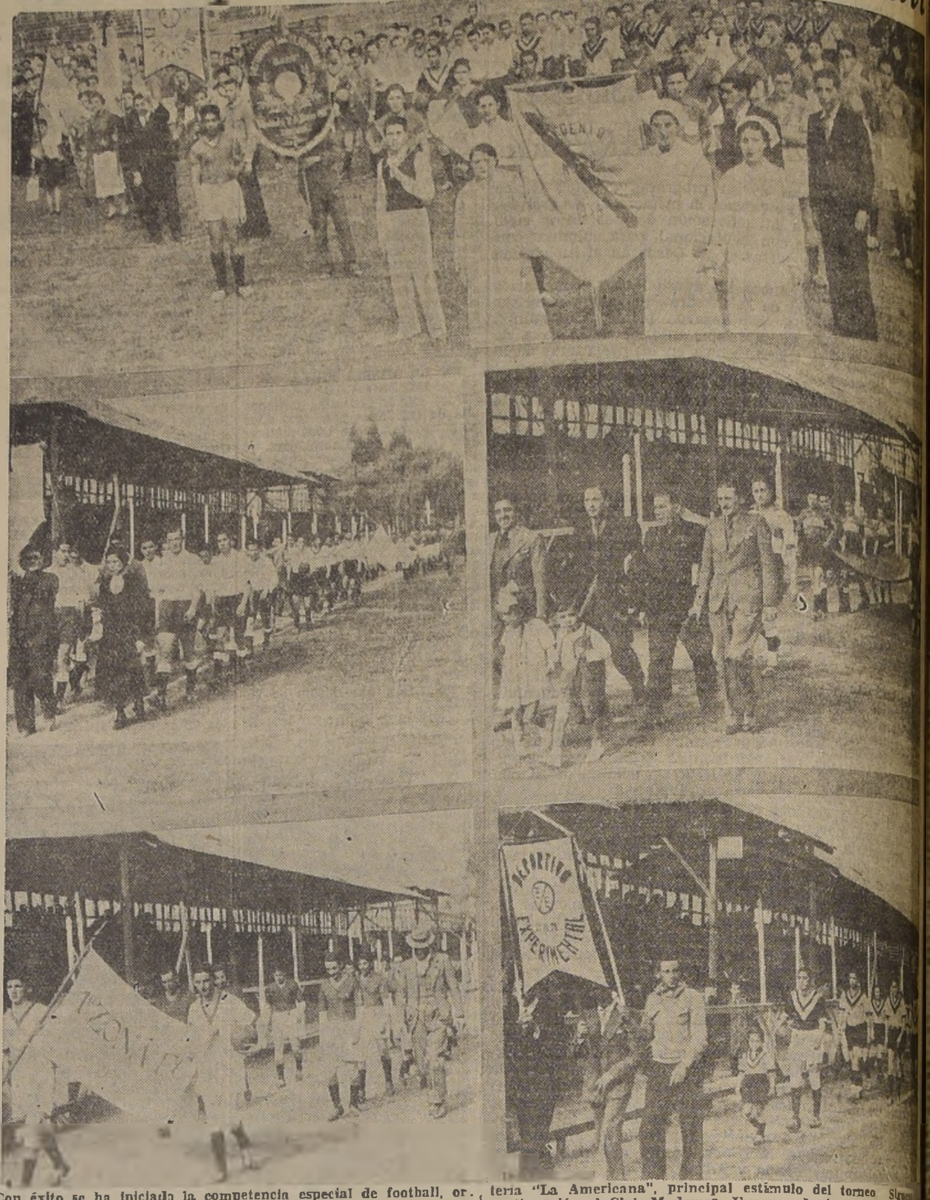

Con éxito se ha iniciado la competencia especial de football, organizada por la Asociación Santiago. Pueden verse a los clubes participantes en la presentación y desfile de Carabineros: en primer término el Club Eugenio Matte, ganador del Premio Maletería "La Americana", principal estímulo del torneo. Siguen a continuación el Club Mademsa, Uruguay Juniors, Primera Zona, Estación Experimental. Mademsa y Primera Zona, fueron [illegible] los clubes que recibieron premios.

Desfile y buenos partidos en Est. de Carabineros

Estación Experimental empató con Q. Normal y Digesan venció al Mayón

En la tarde del sábado último, se realizó en el Estadio de Carabineros, el programa deportivo, organizado por la Asociación de Football de Santiago, con ocasión de inaugurar la competencia de los clubes de barrios y casas comerciales, de reciente ingreso a ese organismo.

EL ACTO INAUGURAL

Numerosa concurrencia asistió a presenciar el acto de la inauguración, que se vió prestigiado con la asistencia del presidente de la Federación de Football de Chile, don Luis A. Valenzuela H.; don Juan Urzúa Madrid, regidor municipal; D. Carlos Fanta, presidente de la Santiago, y numerosos otros deportistas y dirigentes.

La reunión, en sus diversas manifestaciones, estuvo amenizada por el Orfeón Tranviario cedido por el Jefe de Bienestar de la Compañía de Electricidad don Víctor León Quintana.

Resultó así, una reunión deportiva, que por primera vez, se presentaba en las esferas oficiales, cuyo éxito, es fácil de constatar, si nos atenemos a la reciente organización de esta división especial, y al grupo numeroso de nuevos deportistas que han ingresado a la Santiago, en procura de mejor estabilidad para sus clubes, y hacer el deporte por práctica científica y controlada.

HUBO UN DESFILE

El desfile de las instituciones de reciente ingreso a la Santiago, fué limitado a los clubes de barrios, con el objeto de que mostraran su organización y disciplina, en una presentación que fué seguida con interés por el público, mereciendo elogios el esfuerzo y espíritu de sacrificio que los deportistas de las instituciones modestas, hicieron por alcanzar un resultado justo en sus aspiraciones.

LAS MEJORES DEL ACTO

Hubo acuerdo entre los miembros del jurado, para premiar la presentación de tres instituciones, con estímulos especiales, y un segundo grupo de 15, con recompensas para los clubes.

Las tres primeras lo fueron el Eugenio Matte F. C., Deportivo Mademsa y Primera Zona F. C.

PREMIOS ENTREGO LA "MALETERIA AMERICANA"

Los premios que se entregaron a los clubes, en el acto de presentación, fueron donados por la Maletería "La Americana" Ahumada 369, y que consistieron en maletas para equipos, pelotas de football, medias y otros de índole individual.

A ésto debe agregarse, que "La Americana", entregará para ser disputados en el torneo, 11 pares de zapatos de football, premio que constituye uno de los principales de la competencia.

PARTIDOS DE FOOTBALL

Terminado el acto anterior, se realizaron dos partidos de football, siendo el primero de ellos a cargo de los equipos superiores del Digesan y Deportivo Mayón, venció el Digesan 4 por cero, dominando bien a sus rivales.

El match de fondo, lo hicieron los equipos del Población Montiel y el Estación Experimental de Quinta Normal, cuadros que igualaron posiciones a tres goals por lado, formando los equipos en la forma siguiente:

Población Montiel: Osorio; Cordero y Peralta; Aranda, Yáñez y Román; Aliaga, Carrizo, Cossio (2), Lara y Garay (1).

Est. Exp. Q. Normal: Cáceres; Padilla y Ces; Morales, Alegría y Donoso; Reveco (2), Hernández (1), Núñez, Osses y Núñez.

LA COMPETENCIA

Mañana martes se reunirán en la secretaría de Santo Domingo 1334, los clubes afiliados con el objeto de confeccionar el fixture de la competencia, la cual comenzará el sábado y domingo próximos, en varias canchas de la capital. Los clubes afiliados, tienen plazo para completar sus requisitos reglamentarios sólo hasta el jueves próximo, a las 21 horas.

Cuide a su ESPOSO, Señora

SI por exceso de trabajo y preocupaciones, o por otras causas, su marido llega a casa, de su trabajo, con aspecto de cansancio y de indiferencia, tan agotado que sólo piensa en acostarse a dormir, Ud. debe persuadirle que se tonifique con el Tónico Bayer.

● En dos o tres semanas Ud. lo verá transformarse gradualmente en otro hombre de aspecto saludable y optimista, con abundante vigor y radiante vitalidad. Es que el Tónico Bayer enriquece la sangre... vigoriza los músculos... fortalece los nervios y el cerebro. Muchos médicos lo recomiendan.

Pida hoy mismo un frasco de Tónico Bayer en la botica!

¿QUÉ ES EL TÓNICO BAYER?

● Es una fórmula científicamente balanceada de Vitaminas, Extracto de Hígado, Calcio, Fósforo y otros elementos de gran valor terapéutico.

● El Tónico Bayer proviene de los mundialmente famosos Laboratorios Bayer. ¡Qué mejor garantía!

BAYER

TÓNICO BAYER

RENUEVA LAS FUERZAS VITALES

Noticias del Comisariato del Club Hípico

Se registraron los siguientes compromisos de monta para la "Polla de Potrillos", A. Gutiérrez para conducir a "Valeriano" y L. A. Morgado, para conducir a "Bar Inglés".

1.a carrera: Se multó con $ 50 al jinete S. Arellano, por desobedecer las órdenes del juez de paddock.

El juez de partida cambió de colocación en las huinchas a "Correcto".

Se suspendió por una reunión a L. A. Morgado (Cadete) por estrellar a J. Becerra (Zuncho) en la tierra derecha, quedando autorizado para correr en la Polla de Potrillos, por tener compromiso anterior.

3.a carrera: El juez de partida cambió de colocación en las huinchas a "Donogoo".

Reclamó S. Arellano (Amant) contra G. Sarmiento (Donogoo) por cargarlo hacia adentro al partir. Sarmiento expuso que el caballo es mañoso para correr. No se dió lugar al reclamo y se notificó al preparador de Donogoo, que si otra vez el caballo mañosea, será suspendido.

4.a carrera: Se multó con $ 20 a E. Orellana, por caérsele la gorra.

Reclamó J. E. Ulloa (Nochielo) contra J. Gaete (Ya Voy) por estorbarlo faltando 50 metros para llegar. No se dió lugar.

5.a carrera: Reclamo E. Saavedra (Termalín) contra F. Irigoyen (Millerand) por molestarlo faltando 150 metros para llegar. No se dió lugar y se notificó al preparador Avelino Muñoz, que debe adiestrar a Millerand para correr.

El jinete T. Flores se presentó a dar cuenta que Insignia se vino abriendo desde la partida hasta la curva. Se notificó a su preparador que debe adiestrarla.

6.a carrera: O. Ulloa (Adraste) dió cuenta que la yegua se le vino abriendo durante el curso de la carrera. Se notificó a su preparador, que debe adiestrarla.

El juez de partida dió cuenta que "Mosela" se quedó en la partida, debido a que su preparador se quedó tomado de las riendas de la yegua impidiendo que esta partiera. Esta declaración fué ratificada por Julio Donaire, preparador de Mosela.

El juez de cancha dió cuenta que M. Villena (La Internacional) fué estrellada en la recta por C. Leiva G. (Filipina). Llamado Leiva expuso que la yegua es desbocada y no obedece a las riendas. Se notificó a R. Bernal, que debe adiestrar a su pupila.

7.a carrera: El juez de partida multó con $ 100 a Luis Navarro, [illegible] presentar a Candil, indócil [illegible] las huinchas.

Reclamaron O. Maira (Quintanal) contra E. Orellana (Quimel) y éste contra R. Zamudio (Campanil) por molestarse a la altura de la milla. No se dió lugar.

Reclamó A. Gutiérrez (Soledad) contra F. Marchant (Candil) por estorbarlo frente a las galerías. Oídas las declaraciones de los jinetes y lo visto por los señores Comisarios, se acordó distanciar a Candil al segundo lugar, quedando como ganador Soledad, y no castigar al jinete Marchant por haberse comprobado que Candil se espantó de la gente que había frente a las pizarras de galería y además, que el caballo reventó en sangre durante el curso de la carrera. Se acordó no permitir su inscripción sin previo certificado del Veterinario Oficial que acredite que el caballo está en condiciones para correr.

8.a carrera: Reclamaron A. Gutiérrez (Zane Grey) contra F. Marchant (Bombita) y éste contra R. Zamudio (Trancura) por molestarse desde la partida hasta la primera curva. Oídas las declaraciones de los jinetes, se acordó suspender a Marchant, por una reunión.

Reclamó J. E. Ulloa (Tango Bar) contra L. Jara (Pocholita) por estorbarlo al partir. No se dió lugar.

9.a carrera: Se multó con $ 50 al propietario de Campo Falso, por presentarlo sin sus colores.

LAS CARRERAS DE AYER EN LIMA

LIMA, 11. — (U. P.). — El resultado de las carreras en San Beatriz, es el siguiente:

1.a carrera: 1.300 metros.—1.o Palomino, jinete J. Bravo; 2.o Anabelle; 3.o Noel. Ganada por un cuerpo y cuarto; el segundo, a tres cuerpos del tercero. Tiempo: 1.22 2/5.

2.a carrera: 1.300 metros.—1.o Decreto, jinete J. Morales; 2.o Chantarella; 3.o Pica Pica. Ganada por medio cuerpo; el segundo, a un pescuezo del tercero. Tiempo: 1.22.

3.a carrera: (Clásico San Cristóbal") 1.700 metros.— 1.o Balmoral, jinete J. Morales; 2.o Biclo; 3.o Caridad. Ganada por dos cuerpos; el segundo, a medio cuerpo del tercero. Tiempo: 1.48 tres quintos.

4.a carrera: 1.200 metros.—1.o Gannina, jinete R. Perea; 2.o Kaiser; 3.o Loreley. Ganada por un cuerpo y medio; el segundo, a tres cuartos de cuerpo del tercero. Tiempo: 1.14 4|5.

5.a carrera: 1.300 metros.—1.o Salmerón, jinete L. Lacroix; 2.o Don Enrique; 3.o Levella. Ganada por un cuerpo y medio; el segundo, a dos cuerpos del tercero. Tiempo: 1.20 1|5.

6.a carrera: 1.500 metros.—1.o Gran Tenor, jinete J. Bravo; 2.o Abril; 3.o Sieta Quimbas. Ganada por medio pescuezo; el segundo, a una cabeza del tercero. Tiempo: 1.33.

7.a carrera: 1.900 metros.—1.o Ayacucho, jinete J. L. [illegible] Punch; 3.o Diablo. Ganada por dos cuerpos; el segundo, a [illegible] cabeza del tercero. Tiempo: [illegible] un quinto.

LAS CARRERAS DE AYER EN B. AIRES

BUENOS AIRES, 11. — (U. P.). — El resultado de las carreras en el Hipódromo de San Isidro, es el siguiente:

1.a carrera: 1.o Ra, por [illegible] nax y Ruta, jinete Artigas; [illegible] Stop; 3.o Tartckowar.

2.a carrera: 1.o Makos, [illegible] Corn Belt y Petiote, jinete [illegible] nez; 2.o Frívole; 3.o Risa [illegible]

3.a carrera: 1.o Distinto [illegible] Maron y Destecrado, jinete [illegible] le; 2.o Zurcidora; 3.o Ver[illegible]

4.a carrera: 1.o Vanda[illegible] Vándalo y Langosta, jinete [illegible] votte; 2.o Sarcasmo; 3.o [illegible] chito.

5.a carrera: (Clásico [illegible]) 1.o Wagner, por Hechicero y [illegible] frida, jinete Batista; 2.o [illegible] sé; 3.o Mar Jónico. Ganada por tres cuerpos. Tiempo: [illegible]

8.a carrera: 1.700 metros [illegible] Sirocco, jinete L. A. [illegible] Dantesco; 3.o Brick. [illegible] medio cuerpo; el segundo, a [illegible] día cabeza del tercero. [illegible] 1.47 1|5.

9.a carrera: 1.600 metros [illegible] Camba, jinete [illegible] Tremblay; 3.o Exeu[illegible] por dos cuerpos; el segundo, a medio cuerpo del tercero. Tiempo: 1.40.

RESULTADOS GENERALES DE LAS CARRERAS DE AYER (PISTA LIVIANA)

1.a CARRERA.— 1,500 metros.— Premio FANNY GREY.— $ 9,000 al 1.o, $ 2,200 al 2.o, y $ 1,100 al 3.o

	Gan.	Pl.
1.a CADETE, con 56 kilos, por Poor Chap y Mecosita, del señor I. Jordana, jockey: L. A. Morgado	[illegible]	[illegible]
2.o Pontinia 52, F. Saavedra	[illegible]	[illegible]
3.o Metejón 56, O. Ulloa	[illegible]	[illegible]
4.o Zuncho 55, J. Becerra	[illegible]	[illegible]
Correcto 55, S. Arellano	[illegible]	[illegible]
Dúctil 56, P. Flores	[illegible]	[illegible]
Boulogne 56, A. Gutiérrez	[illegible]	[illegible]
Cambrillón 56, H. Jara	[illegible]	[illegible]
Impirator 53, L. Barra	[illegible]	[illegible]
Kosmos 56, L. Barra	[illegible]	[illegible]
Kosmos 56, J. Molina	[illegible]	[illegible]
Malcorrida 53, E. Orellana	[illegible]	[illegible]
Marplatense 56, M. Villena	[illegible]	[illegible]
	[illegible]	[illegible]

Ganado por cabeza; el 3.o a 1|2 cabeza.
Tiempo: 1.32 2|5.
Preparador del ganador: R. Celpa.
No corrieron: Armenie e Imaginaria.

DIVIDENDOS

Ganador de Cadete	$ 81.40
Placé de id.	18.70
Placé de Pontinia	11.—
Placé de Metejón	15.10

2.a CARRERA.— 1,500 metros.— Premio FRIGIO.— $ 9,000 al 1.o; $ 2,200 al 2.o; y $ 1,100 al 3.o

	Gan.	Pl.
1.os en empate: BORBOTON, con 56 kilos, por Quemao y Burbujita, del corral Linderos; jockey: M. Quezada	4106	[illegible]
1.o SANTIDAD, con 53 kilos, por Pantera y Samo Sierra, del corral el Huingan; jockey: E. Orellana	[illegible]	[illegible]
3.o Procura 53, J. Orellana	[illegible]	[illegible]
4.o Verbena III 56, O. Ulloa	[illegible]	[illegible]
Marsurial 58, J. Olivares	[illegible]	[illegible]
Gab. Errante 56, P. Flores	[illegible]	[illegible]
Chansonnier 56, L. A. Morgado	[illegible]	[illegible]
Coco y Caña 54, C. Leiva	[illegible]	[illegible]
Embocadura 56, J. Carrasco	[illegible]	[illegible]
La Misma 53, J. R. Becerra	[illegible]	[illegible]
Montgomery 56, F. Irigoyen	[illegible]	[illegible]
Plumada 53, S. Arellano	[illegible]	[illegible]
Tafi 56, A. Gutiérrez	2663	[illegible]
Waterloo 56, M. Villena	[illegible]	[illegible]
	21568	11793

Ganado por empate; el 3.o a 1 1|2 cuerpo.
Tiempo: 1.41 4|5.
Preparador de los ganadores: O. Quezada y O. Silva.
No corrieron: Fersen y Hasta Siempre.

DIVIDENDOS

Ganador de Borbotón	$ 11.60
Ganador de Santidad	13.10
Placé de Borbotón	10.20
Placé de Santidad	10.30
Placé de Procura	20.70

3.a CARRERA.— 1,200 metros.— Premio FAMA.— $ 6,000 al 1.o; $ 1,200 al 2.o; $ 600 al 3.o

	Gan.	Pl.
1.o VISTO SERAS, con 58 kilos, por Bisto Bueno y Dulzura, del señor R. Labbé	6173	2526
2.o Ki-Ku 50, E. Saavedra	10477	3872
3.o Caloría 50, E. Saavedra	10477	3372
4.o Maribu 47, J. R. Becerra	1677	846
Bee 52, B. Manríquez	1690	862
Donogoo 51, G. Sarmiento	829	465
Amant 50, S. Arellano	524	395
Porota 48, E. Orellana	2512	1584
Curiosa 46, J. E. Ulloa	896	601
Romanesque 46, L. Jara	651	440
Vanguardia 46, O. Maira	293	247
	26208	12196

Ganado por 1|2 cabeza; el 3.o a 2 1|2 cuerpos.
Tiempo: 1.11 4|5.
Preparador del ganador: E. Inda.
No corrieron: Oleander, Cavalcade, Bitter Salus, Juncal, Lejaune, Prince d'Or, Malolo, Rasgondin, Autócrata y Omaha.

DIVIDENDOS

Ganador de Visto Serás	$ 18.—
Placé de id.	7.40
Placé de Ki Ku	6.60
Placé de Caloría	28.80

4.a carrera.— 1,200 metros.— Premio FALSO DIOS.— $ 6,000 al 1.o; $ 1,200 al 2.o, y $ 600 al 3.o

	Gan.	Pl.
1.o MECANO, con 48 kilos, por Henry Lee y Miss Mary, del corral Oasis; jockey: J. Orellana	[illegible]	[illegible]
2.o Asparragus 55, O. Maira	[illegible]	[illegible]
3.o Sereno 48, D. Neira	[illegible]	[illegible]
4.o Talquipen 53, E. Saavedra	[illegible]	[illegible]
Ya Voy 55, J. Gaete	[illegible]	[illegible]
Hijo Macho 54, A. Moya	[illegible]	[illegible]
Kobi 52, E. Orellana	[illegible]	[illegible]
Nochielo 49, J. E. Ulloa	[illegible]	[illegible]
Afghan 51, B. Manríquez	3004	[illegible]
Gold Mine 51, C. Leiva	[illegible]	[illegible]
Helena 46, C. Verdugo	[illegible]	[illegible]
	34566	18223

Ganado por pescuezo; el 3.o a 1 cuerpo.
Tiempo: 1.11 4|5.
Preparador del ganador: A. Brecqué.
No corrieron: Carlos Martel, Gabacho, Severito, Nocalea y Mirna Loy.

DIVIDENDOS

Ganador de Mecano	$ [illegible]
Placé de id.	[illegible]
Placé de Asparragus	[illegible]
Placé de Sereno	[illegible]

5.a CARRERA.— 1,200 metros.— Premio FREIRE.— $ 7,000 al 1.o; $ 1,400 al 2.o

	Gan.	Pl.
1.o MILLERAND, con 56 kilos, por Chile II y La Primera, del señor J. Bratti; jockey: F. Irigoyen	7825	2988
2.o Termalín 54, E. Saavedra	3424	1578
3o Insignia 51, T. Flores	4458	1770
4.o Juncal 56, J. Carrasco	11072	3271
Ilicio 56, R. Olguín	1620	781
Winchester 56, P. Flores	1615	874
Nogada 51, C. Leiva	1765	1016
	31779	12278

Ganado por 1 1|2 cuerpo; el 3.o a 3|4 de cuerpo.
Tiempo: 1.12 2|5.
Preparador del ganador: A. Muñoz.
No corrieron: Iram, Rucamanqui, Silfo, Talquipen y Maribú.

DIVIDENDOS

Ganador de Millerand	$ 17.30
Placé de id.	8.90
Placé de Termalín	14.30

6.a CARRERA.— 1,000 metros.— Premio POLLA DE POTRANCAS (clásico).— $ 30,000 al 1.o, $ 6,000 al 2.o, y $ 3,000 al 3.o

	Gan.	Pl.
1.o ADRASTE con 54 kilos, por Isabelino y Al Gloriam, del señor L. Alvarez; jockey: O. Ulloa	[illegible]	[illegible]
2.o Intringulis 54, F. Santander	[illegible]	[illegible]
3.o Sandalia 54, J. Zúñiga	[illegible]	[illegible]
4.o Imaginaria 54, M. Quezada	[illegible]	[illegible]
Somali 54, J. Marchant	[illegible]	[illegible]
Blanca Nieve 54, R. Zamudio	3639	[illegible]
Chancleta 54, A. Gutiérrez	880	[illegible]
Ethiopia 54, J. Carrasco	1623	[illegible]
Filipina 54, C. Leiva	525	[illegible]
La Internacional 54, M. Villena	2080	[illegible]
Mosela 54, E. Orellana	723	[illegible]
Noche Obscura 54, P. Flores	2309	[illegible]
Oklahoma 54, L. A. Morgado	987	[illegible]
Vodka 54, R. Olguín	2114	[illegible]
	42030	13061

Ganado por 1|2 cuerpo; el 3.o a 3|4 de cuerpo.
Tiempo: 1.37.
No corrieron: Golondrina y Pontinia.

DIVIDENDOS

Ganador de Adraste	$ 12.90
Placé de id.	7.30
Placé de Intringulis	7.50
Placé de Sandalia	10.80

7.a CARRERA.— 2,000 metros.— Premio FANFARRON.— $ 10,000 al 1.o; $ 2,000 al 2.o, y $ [illegible] al 3.o

	Gan.	Pl.
1.o SOLEDAD, con 55 kilos, por Nid d'Or y Desamparada, del corral Chiñigüe; jockey: A. Gutiérrez	[illegible]	[illegible]
2.o Candil 48, J. Marchant	[illegible]	4325
4.o Soraja 55, H. Inda	[illegible]	765
4o Campanil 44, R. Zamudio	[illegible]	3140
Contardo 58, P. Flores	[illegible]	1283
Hechicero 51, M. Villena	1402	[illegible]
[illegible] 47, R. Olguín	[illegible]	1043
Quintana 46, O. Maira	[illegible]	2379
Beldad 44, J. E. Ulloa	80	451
	1703	841
	39608	17193

Nota: ganó Candil, y fué distanciado al 2.o lugar.
Ganado por 1|2 [illegible]; el 3.o a 1 [illegible].
Tiempo: 2.3.
Preparador del ganador: H. Pérez.
No corrieron: Galopito, Sun Gold y Hero.

DIVIDENDOS

Ganador de Soledad	$ 16.70
Placé de id.	7.50
Placé de Candil	18.90
Placé de Sonaja	[illegible]

8.a CARRERA.— [illegible] metros — Premio FALKLAND.— $ [illegible] al 1.o; $ [illegible] al 2.o, y $ 700 al 3.o

	Gan.	Pl.
1.o ALI BEY, con 51 kilos, por Himalaya II y [illegible], del corral Barcelona; jockey: F. Santander	[illegible]	[illegible]
2.o Dargelin 56, M. Villena	[illegible]	[illegible]
3o Zane Grey 50, A. Gutiérrez	[illegible]	[illegible]
4.o Silvania 57, L. A. Morgado	[illegible]	[illegible]
Mama Lucha 60, P. Flores	[illegible]	[illegible]
Loncocapiro 52, O. Ulloa	[illegible]	[illegible]
Old England 52, J. Molina	[illegible]	[illegible]
Volteador 60, F. Irigoyen	[illegible]	[illegible]
Bombita 49, J. Marchant	[illegible]	[illegible]
Estival 49, E. Saavedra	[illegible]	[illegible]
Fénix 40, D. Neira	[illegible]	[illegible]
Silfo 47, R. Olguín	[illegible]	[illegible]
Tango Bar 47, J. E. Ulloa	[illegible]	[illegible]
Trancura 47, R. Zamudio	[illegible]	[illegible]
Pocholita 46, L. Jara	[illegible]	[illegible]
Nuit d'Hiver 44, J. R. Becerra	[illegible]	[illegible]

Ganado por 1|2 cuerpo; el 3.o a 3|4 [illegible]
Tiempo: 1.37 4|5.
Preparador del ganador: P. Baez.
No corrió Mon Tresor.

DIVIDENDOS

Ganador de Ali Bey	[illegible]
Placé de id.	[illegible]
Placé de Dargelin	[illegible]
Placé de Zane Grey	[illegible]

9.a CARRERA.— 1,600 metros.— Premio [illegible] $ 8,000 al 1.o; $ 1,600 al 2.o, y $ [illegible] al 3.o

	Gan.	Pl.
1.o Pompoon, con 48 kilos, por [illegible] y Sarmentosa, del Sr. M. Villena; jockey: F. Irigoyen	[illegible]	[illegible]
2.o Resedá IV 58, J. Carrasco	[illegible]	[illegible]
3o Polvorienta 47, J. R. Becerra	[illegible]	[illegible]
4.o Amor Pagano 51, P. Flores	[illegible]	[illegible]
Capri 57, L. A. Morgado	[illegible]	[illegible]
Campo Falso 51, R. Olguín	[illegible]	[illegible]
Gonciera 50, O. Ulloa	[illegible]	[illegible]
Tucán 48, J. Marchant	[illegible]	[illegible]
La Marsellesa 46, C. [illegible]	[illegible]	[illegible]

Ganado por 1 cuerpo; el 3.o a 3|4 de cuerpo.
Tiempo: 1.37 2|5.
Preparador del ganador: C. [illegible] y [illegible]
No corrieron: [illegible]

DIVIDENDOS

Ganador de Pompoon	$ [illegible]
Placé de id.	[illegible]
Placé de Resedá II	[illegible]
Placé de Polvorienta	[illegible]

Jornada de rehabilitación cumplió ayer el football profesional

Combinado Magallanes-S. Morning triunfó sobre el Audax por la estrecha cuenta de 5 a 4

BADMINTON GOLEO AL UNIVERSIDAD DE CHILE POR 6 A 1 EN EL SEMIFONDO, ACUSANDO EL VENCEDOR UNA NOTABLE PERFORMANCE

EN EL ESTADIO DE ÑUÑOA

...en relación ... que alcanzó el es... la concurrencia ... en la tarde de ayer ... de los Campos de ... Ñuñoa, con motivo de ... en carácter de ... los conjuntos ... con Universidad ... Magallanes, reforza... Italiano. El mejor ... fué indudable... el segundo, pues hubo en ... football de bastante cali... logró interesar viva... tres mil espectadores.

PRELIMINAR

... match de la tar... de los elencos de la ... del Magallanes y ... los albiceleste lo... por el mínimo ... un juego que ad... de marcado in...

... este lance, con acierto ... Héctor Díaz alineándo... según este orden: ... (albicelestes): ... Astorga (capitán) y ... Alfaro y Qui... Deleas y Fuen...

... (verdes): Miranda; ... Cabrera, Ro... Horment, Drai... Ramos (capitán)

... la victoria fué ano... en el primer ... por el Maga... Astorga, Alfaro y Deleas; ... Audax: Ramos, Rodríguez.

... PRESENTACION DEL BADMINTON

... de la reunión. ... Badminton obtu... triunfo sobre la ... de Chile, por la abul... de 6 tantos contra 1. ... le sirvió para ha... el buen estado del equi... quien, brindando ... presentación del año, ... sobre un adversario ... le ofreció lucha en es... momentos. Contrariamente ... características habituales, ... "rodillo" se expidieron ... de un juego a ... combinaciones cortas y ... siempre la pelota por ... que, a nuestro ... indudablemente le ha he... en poderío. Además ... hacer valer la circuns... de que no contó en esta ... con algunos de sus ... consagrados lo que vie... aún de mayor méri... actuación.

... los primeros momentos ... se hizo dueño de la ... y no dió lugar al con... a que se rehiciera y de ... que su triunfo apa... un lógico corolario a ... Lo mejor del cua... línea de ataque, en la ... Saldívar y Fuentes. ... estuvieron siempre en ele... extremadamente peligro... líneas restantes cumplie... mismo modo, una labor ... aun cuando habría que ... el hecho de que la zaga ... no tuvieron gran... ocasiones para demostrar sus ...

... del elenco estudiantil, ... presentó con algunas in... no logró mejorar la ... que produjera durante ... etapa del campeonato ... Muy por el contrario, ... sus jugadores aparecie... faltos de entrenamien... pudiendo mencionar en pri... la actuación irre... en extrema defensa, en ... Berg, Miranda, Muria y ... exhibieron condicio... A propósito, la au... en el arco de ... "U" fué también un ... consideración en ... cumplida por los perde...

... DETALLES

...: señor Baltasar Bus...

... (aurinegros): G. ... Doroso y J. M. Re... Destéfani, A. Ríos y J. ... Muñoz G. Pizarro F. ... (capitán), R. Fuentes y ...

... CHILE (azules): C. Berg. ... y Murúa; J. Las ... Mediavilla y L. A. La... J. Figueroa, G. ... (capitán), V. Alonso y R. ...

...: ... (2), Saldívar ... y Aguirre, del Bad... Alonso, de la U. de Chi...

... horas se dió comien... moviendo la pelota ... embargo, el árbitro ... suspensión del juego ... minuto de silen... memoria de los estudian... del lu... "blue" reglamentario ... Alonso ... por ... Droguett, desde ... distancia, pero sin re... A los 7 minutos Destá... ... Ríos, quien le ... la pelota, con inteligen... PIZARRO, el que venció con ... a Berg con un tiro obli... minuto siguiente, Saldí... de Pizarro y corrido ... la izquierda, cru... haciéndose presente ... colocar el segundo ... los 20, Saldívar abrió el juego hacia el lado izquierdo y Aguirre hizo un centro. No alcanzó Berg a aprisionar el esférico y PIZARRO, oportunamente, lo batió mediante un buen golpe de cabeza.

Los aurinegros han presionado con insistencia y, en el campo contrario, sólo Alonso liquida los escasos avances; pero con bastante mala puntería. A los 21 minutos, un ataque combinado de Becerra y ALONSO, lo finiquita este delantero de cerca, marcando el único punto de su equipo. El último goal del primer tiempo lo colocó AGUIRRE desde su ala con un tiro fácil y que se le escapó de las manos al arquero estudiantil.

SEGUNDO TIEMPO

Los de la "U" han reemplazado en este período a Davanzo por Figueroa, cambio que debieron hacer desde un comienzo, pues el primero de los ágiles nombrados se constituyó en el mejor delantero del cuadro perdedor. En la zaga, Avila ocupó el puesto de Murúa, que fué uno de los peores hombres que tuvieron los estudiantes. Badminton no hizo modificaciones.

Las acciones fueron reiniciadas a las 16.10 horas por intermedio de Saldívar. Un centro de Rodríguez, el winger azul, lo pierde Davanzo lastimosamente, al caerse con la pelota cuando el goal era un hecho. A los 7 minutos un foul penal de Avila contra Saldívar, lo sirvió este mismo delantero con un lanzamiento que dió en el vertical izquierdo. Se observa que los de la "U" algo reaccionan; pero esto sólo es momentáneo, pues de nuevo los badmintinos se hacen cargo de las acciones.

Los aurinegros obtuvieron su quinto goal a los 20 minutos, por intermedio de SALDIVAR quien eludió fácilmente a Miranda y Avila. Finalmente, a los 29 minutos, un corner cedido por Berg después de una espléndida estirada, lo sirve Aguirre. Salta el arquero universitario; pero SALDIVAR lo "madruga" y obtiene el sexto y último tanto de su equipo. Por consiguiente, finalizó el match con este score:

BADMINTON: 6 goals.
U. de CHILE: 1 goal.

MATCH DE FONDO

ARBITRO: señor Manuel Soto.

MAGALLANES (albicelestes): R. Lobos; O. Ellis y J. Bernal; J. Córdova S. Nocetti y L. Ponce (capitán); F. Farfán, J. Avendaño, R. Toro, J. Chamorro y R. Muñoz.

A. ITALIANO (verdes): M. Jones; M. Fisher y H. Roa; E. Araneda Gmo. Riveros y D. Sepúlveda; M. Avilés, A. Cortes H. Bolaños, C. Giudice y T. Ojeda.

SCORERS: Toro (2), Muñoz, Chamorro y Farfán, del Magallanes; Bolaños (2), Avilés y Cortes, del Audax Italiano.

Primer cuarto de hora.— A las 16.55 horas, Bolaños mueve la pelota por primera vez. La cuenta fué abierta al minuto de juego. En efecto, un centro alto de Farfán, lo cabeceó MUÑOZ ganando en el salto a Fisher. El balón dió un bote en el travesaño y luego se introdujo en las redes.

Las acciones, demasiado lentas en un comienzo hacen que no haya gran emoción; pero sí se observan magníficas combinaciones que el público aplaude. En la zaga de los listados, Bernal ha intervenido con éxito, en tanto que en el otro campo, Jones sobresale por su arrojo.

Audax emparejó el marcador a los 3 minutos. Un pase largo de Riveros a Avilés, lo aprovecha éste haciendo un centro alto. Salta CORTES y bate a Lobos con golpe de cabeza aún cuando el arquero alcanza a tocar inútilmente el esférico.

Magallanes se coloca de nuevo en ventaja a los 15. Una devolución de Lobos la toma Muñoz con golpe de cabeza y adelanta la pelota hacia el centro. Falla Roa en su intervención y TORO en una jugada de gran inteligencia, se arranca solo batiendo de cerca a Jones.

A esta altura del partido el juego acusa una alta calidad, desarrollándose en forma rápida y equiparada. La concurrencia aplaude por igual a ambos equipos.

Segundo cuarto.— A los 27 minutos se produjo una nueva igualdad de condiciones. Ellis, en posesión de la pelota, se demora mucho con ella en su poder hasta que es despojado por Giudice, quien cruza hacia el lado derecho. Allí se hace presente AVILES el que deja sin chance a Lobos, con golpe de cabeza, casi en el mismo arco.

Tercer cuarto.— A los 32 minutos, un foul de Cortes lo sirvió Bernal con pase directo a Avendaño. Este le pasó la pelota a Nocetti quien, luego de burlar a Riveros, habilitó a CHAMORRO. Muy bien colocado, el insider albiceleste decretó el tercer tanto con un lanzamiento hecho al costado derecho del pórtico de Jones.

El partido no ha variado en sus características principales, esto es, un juego parejo, técnico y efectivo, a la vez que sobresalen indiscutibles valores individuales en los dos teams, entre ellos, los arqueros Lobos y Jones.

Están en el suelo: Cortés, Ellis y Bolaños, a quien no se le ve la cara. Posteriormente, alejará Ponce el peligro. Magallanes y Audax hicieron méritos como para empatar; pero no lo quiso así la suerte, y el triunfo fué de los albicelestes.

Albicelestes y Verdes protagonizaron un football de indiscutible calidad

El resultado del match, 5 por 4, fué ilógico, pues ambos se expidieron con igual éxito. — Lobos, el hombre de la cancha. — Otras consideraciones

Supo mantener en tensión el interés de los tres mil espectadores que concurrieron a Ñuñoa el excelente juego brindado por Magallanes, que actuó con algunos refuerzos, y Audax Italiano. Se equivocó la afición, pues así lo acusa su asistencia relativamente escasa, al pensar que el cotejo éste no iría a revestir alternativas de emoción y de calidad. Sucedió todo lo contrario, ya que albicelestes y verdes se empeñaron durante los 90 minutos en una acción rápida, extremadamente equiparada y que gustó siempre.

No hubo, es cierto, esa lucha tenaz y hasta enardecida que se observa en los partidos oficiales, por ejemplo, y que muchas veces crea también irregularidades en el espectáculo; pero, en cambio, los fanáticos presenciaron un trabajo de alta calidad técnica, el mismo que se vió enriquecido con las actuaciones sobresalientes de varios jugadores, en especial de los guardavallas que ayer estuvieron en un día feliz.

Favoreció el score al Magallanes por 5 a 4, expresión numérica que es de por sí bastante elocuente para imaginarse que no hubo allí alguien que llevara el control de las acciones de una manera definitiva. Y, en efecto, casi todo el cotejo transcurrió en medio de una equidad de méritos y de condiciones, que significaría incurrir en una injusticia el aplaudir únicamente la labor del equipo que salió victorioso. Esta misma circunstancia que hemos señalado serviría también para convencerse con facilidad de que el marcador no acusó con fidelidad la capacidad de uno y de otro bando, pues si se ha de examinar con acuciosidad el desarrollo del juego, minuto a minuto, se llegará irremediablemente a la conclusión de que en Ñuñoa no debió haber vencedor ni vencido.

Magallanes, cosa curiosa, tuvo ayer sus más notables exponentes, precisamente, en los refuerzos con que contó: Lobos, Ellis, Toro y Nocetti. Sobre todo el primero, en el arco, realizó un partido sencillamente magistral, constituyéndose no sólo en el mejor hombre de la cancha, sino también en el principal factor del triunfo conseguido por su cuadro. Por lo demás, y como lo hicimos ver en su oportunidad, fueron llenados con acierto los puntos débiles que en sus últimos compromisos habían demostrado los aguerridos. Esto mismo influyó de un modo poderoso para que el conjunto se exhibiera ahora completísimo, desde cualquier punto de vista que se estudie su performance. Bien trabadas sus líneas de medio zagueros y delanteros, el equipo marchó siempre con una uniformidad que fué, a la vez, su característica de mayor peso, haciendo al mismo tiempo que el cariz de la contienda nunca variara de aspecto.

El adversario que tuvo ayer el combinado Magallanes-Santiago, confirma desde el comienzo del juego el prestigio que bien se ha ganado en sus recientes presentaciones, especialmente en aquella en que venció al Wanderers de Valparaíso. Audax Italiano se expidió durante la mayor parte del match con raro acierto, no flaqueando en instante alguno, ni aún en aquellas ocasiones en que el factor suerte le volvió francamente la espalda. Realmente, en razón a la verdad, es preciso hacer resaltar el hecho de que los delanteros verdes no sólo pudieron provocar el empate, sino también una victoria, desenlace que a nadie habría parecido extraño. Sin embargo, la labor espléndida cumplida por Lobos y el empecinamiento que acusó el balón por chocar en el travesaño y en los verticales, impidieron que tales deseos se realizaran.

Después de todo, el partido a que hacemos referencia envolvió una importancia tal que nos hace mirar con optimismo la próxima formación del equipo seleccionado de nuestro país. No vimos, es claro, algunos otros valores que también deben tomarse en cuenta para este efecto; pero, como quiera que sea, nos cabe la satisfacción de decir que, actualmente, se puede disponer de jugadores que desde ya poseen condiciones estimables, los mismos que, sometidos a una preparación esmerada, tanto en su aspecto técnico como en su duración, deben expresar un alza de consideración en su rendimiento habitual.

Antes de finalizar el primer período, a los 40 minutos Magallanes consigue su cuarto goal. Toro abrió el juego hacia el lado derecho y allí FARFAN, eludiendo a Sepúlveda, sorprendió a Jones con un tiro de lejos y de gran violencia.

Score de la primera etapa:

MAGALLANES .. .. .. 4 goals
A. ITALIANO .. .. .. 2 goals

SEGUNDO TIEMPO

Ninguno de los cuadros ha hecho modificaciones.

Primer cuarto de hora.— A las 17.45 horas se inició el segundo tiempo, correspondiéndole partir a Toro. Transcurridos 8 minutos, un centro de Avilés lo remata Cortés de boleo y bate a Lobos; pero antes, Julio Córdova desvió la pelota con un hand penal. Servido por Giudice, lo neutraliza magistralmente Lobos, cosechando la mejor ovación de la tarde.

El juego mantiene sus alternativas y sigue interesante, observándose una presión insistente de parte de los verdes; pero Lobos está convertido en un verdadero fenómeno y cuando no interviene él son los palos los que impiden que se produzcan los goals.

Por fin, a los 12 minutos, BOLAÑOS, en buen esfuerzo individual consigue batir al arquero de los listados.

Segundo cuarto.— Un foul de Araneda a Muñoz lo sirve éste delantero con un tiro al centro. TORO, en una jugada sencillamente magistral, "peina" la pelota y se produce así el tanto más espectacular del día. Iban 16 minutos.

A los 17, se lesiona momentáneamente Bernal y lo reemplaza Astorga; pero al minuto se deshace este cambio. El último goal del partido se produjo a los 20 minutos. BOLAÑOS, en notable esfuerzo, finiquita una corrida de su línea con un tiro bajo junto al palo. Lobos estaba bien colocado; pero Ellis le desvió el balón restándole toda chance.

Tercer cuarto.— Audax Italiano busca afanoso la igualdad de condiciones; pero la defensa magallánica se defiende acertadamente, teniendo sus mejores jugadores en el arquero y en Ellis, quienes deben multiplicarse. Un foul penal de este back contra Giudice, cuando éste se cortaba peligrosamente, lo sirve el mismo delantero con un lanzamiento que da en el vertical derecho, en su parte baja.

Sin otra alternativa de importancia, se dió término al encuentro con el score que ya hemos anotado, es decir:

MAGALLANES .. .. 5 goals
A. ITALIANO .. .. 4 goals

... arquero que reemplazó a Simián en el equipo de la "U", aprisiona la pelota con acierto ... centro de Muñoz. Frente a él está Pizarro, el mejor delantero que tuvo Badminton ayer.

El Luis XV y F. Oteiza vencieron en lances por la Rueda "El Viajante"

Los partidos oficiales de la Asociación Manuel Atria en Vitacura

Once partidos se jugaron ayer en Vitacura por la competencia oficial de la Asociación Deportiva de Providencia "Manuel Atria", la que entra a su faz culminante, pues se acerca el desenlace de la tercera y segunda división. Sobresalió el match jugado entre Luis XV con Los Carrera, el que agradó a la concurrencia por la modalidad de juego desplegado en los dos bandos.

Los resultados generales los damos a continuación:

CUARTA DIVISION

Jorge Figueroa derrotó al Fco. Oteiza, por la cuenta mínima.

Exequiel Vilches empató por la cuenta mínima al Unión Brasil.

TERCERA DIVISION, COPA MALETERIA "EL VIAJANTE"

Portugal derrotó a Los Carrera, uno por cero.

Luis XV pasó cuatro goles por cero al Exequiel Vilches.

Unión Brasil, ganó al Wellington, uno por cero.

SEGUNDA DIVISION, COPA MUNICIPALIDAD DE LAS CONDES

Los Carrera y Dep. Portugal, igualaron posiciones a un tanto en el mejor partido de la división.

Unión Brasil, superó al Fco. Oteiza, por la cuenta mínima.

Dep. Juventud, se impuso sobre el Juventud Chilena, por la cuenta de tres por dos.

Exequiel Vilches, derrotó al Ricardo Cumming, por la cuenta de cuatro goales por uno.

COPA MINISTRO DE HACIENDA

En el match de fondo del campo N.o 2, el Fco. Oteiza, venció al Dep. Wellington, uno por cero, en un partido que debió haber terminado por más score a favor del Fco. Oteiza, por la superioridad demostrada por éste durante los dos períodos. El Wellington sufre con esto, su primer contraste en la competencia oficial.

El encuentro fué dirigido por el señor Osvaldo Torres Labarca.

LUIS XV DERROTO A LOS CARRERA

El Luis XV, reteniendo su título de invicto, venció a Los Carrera, en un match en que se vió football y empuje, por la cuenta de cinco por dos. El Luis XV cumplió una performance consagratoria, pues Los Carrera era uno de los difíciles contendores de la serie. Dirigió el señor Roberto Morales y los cuadros extendieron sus líneas, en la siguiente forma:

Luis XV

Martín
Meza, Escudero
Correa, Lara, Flores
Soto, Vásquez, Velásquez
Zamora, López

0

Cabrera, Retamales
Silva, Riveros, Gloria
Estefani, Pérez, Lebrini
Toro, Molina
Carreño

Los Carrera

Los goleadores fueron: Vásquez, dos; Zamora, Lara y López.

Pérez, de Los Carrera, marcó los dos tantos para sus colores, al convertir dos penales.

LA COMISION DE DISCIPLINA SE REUNIRA EL JUEVES

Los miembros de la Comisión de Disciplina, señores Miguel Arroyo, Alamiro, Pizarro y Manuel Carter, se reunirán el próximo jueves, a las 21 horas en Fco. Bilbao 721, a fin de tratar importantes asuntos. Igualmente se invita a los señores delegados que tengan asuntos pendientes con dicha comisión.

DEP. UNION Y LIBERTAD

Esta institución ha organizado para los días de Fiestas Patrias un campeonato entre equipos de cuarta especiales, donde se han inscrito numerosos equipos.

Hay numerosos premios donados por deportistas y comerciantes del barrio, y será en honor de la prensa de Santiago.

Los premios son los siguientes: 1.o premio: una copa y 11 medallas. 2.o premio: una copa y 11 medallas. 3.o premio: una docena de jabones Boraxol. 4.o. premio: cuatro vasos sport. 5.o premio: ocho botellas Radix.

Además, habrá un premio especial de 50 entradas para el Teatro Selecta, para el equipo mejor clasificado del barrio Mapocho.

Además, a los delegados de los clubes inscritos se les repartirá entradas para el Teatro Minerva y frutas donadas por la Sociedad Frutera Sud Americana.

Las inscripciones se cierran el próximo miércoles, a las 21 horas, en la secretaría del Deportivo Unión y Libertad, ubicada en calle Esperanza 523.

Equipo de la Asociación de Buin, que hizo una lucida presentación frente a Santiago

Comenzaron ayer las eliminatorias de zonas del Campto. Nacional de Football Amateur

EN LA PROVINCIA DE SANTIAGO TRIUNFARON SANTIAGO CONTRA BUIN, POR 9 A 4; ÑUÑOA SOBRE Q. NORMAL, POR 5 A 1; PROVIDENCIA SOBRE RENCA, POR 3 A 0; Y MAIPU A LA CISTERNA. POR 3 A 1

HOY SE FIJARAN LOS PARTIDOS DE LA SEGUNDA RUEDA

Los primeros resultados de las eliminatorias de Zona del Campeonato Nacional de Football, efectuados ayer en la provincia de Santiago, destacan como vencedores a los equipos de Santiago, Providencia, Ñuñoa y Maipú.

A la importancia del torneo, debe agregarse el interés con que cada una de las dirigentes sedes, organizó los espectáculos, los cuales se vieron prestigiados con numeroso público, alcanzando los equipos vencedores, resultados inobjetables, que les destacan con los méritos necesarios, para disputar con éxito las finales de la Zona en que participan.

Detallamos en seguida, los diferentes partidos efectuados ayer en las canchas de la capital.

EN LOS ULTIMOS MOMENTOS SANTIAGO GOLEO A BUIN

Numerosa concurrencia asistió al partido que se había fijado en el field principal del Estadio de Carabineros, en que actuaron los cuadros de las Asociaciones de Buin y Santiago, logrando vencer esta última por la cuenta de 9 por 4, marcador que en realidad, es un tanto abultado para la buena presentación que hizo el conjunto visitante.

EL PARTIDO

A las órdenes del árbitro, señor Luis Proberbio, los equipos extendieron sus líneas en la forma siguiente:

BUIN

Ramírez
Montalbán Pizarro
Sandoval Mansilla Armijo
Bustamante J. Bustamante Morales
Carrasco Moya

0

Caszelly Osses
Soto Chaparro Vicencio
González Morales Díaz
Mendoza Welsch
Donoso

SANTIAGO

PRIMER TIEMPO

Las primeras acciones del match y en general todo el primer tiempo fué de una mejor demostración y capacidad del conjunto de Buin, el cual logró sacar ventajas merecidas en el marcador, obteniendo tres goals en los primeros quince minutos.

En efecto, a los 5 minutos Moya; a los 7, J. Bustamante y a los 15, Carrasco, obtienen los primeros tantos del partido, después de accionar con relativa facili-

(PASA A LA PAGINA 21)

CALERA GANO A LIMACHE

En el Estadio del Cemento "El Melón", se jugó en la tarde de ayer el partido de eliminatoria de zona del Campeonato Nacional Amateur, entre las selecciones de Calera y Limache, venciendo los primeros por la cuenta de tres a cero.

Igualaron a 2 Arica e Iquique

IQUIQUE, 11.— Ante numerosa concurrencia, por la eliminatoria del Campeonato Nacional de Football Amateur, se midieron esta tarde los seleccionados de Arica e Iquique, terminando el partido en un empate a dos goals, no obstante el haberse jugado dos tiempos complementarios. El juego desarrollado fué poco lucido y destacó en el equipo de Arica su espléndida defensa, no así su línea delantera.

Los iquiqueños cumplieron una performance irregular. Ataglich y Barrera libraron al cuadro de una derrota segura. El desempate debe efectuarse mañana, a las 17 horas. (Méndez, corresponsal).

FIELTRO EN LINDOS COLORES
a $ 50.--
ULTIMAS NOVEDADES QUE PRESENTA
Fábricas Americanas de Sombreros
DONDE GOLPEA EL MONITO
21 DE MAYO 707

DEL CONCURSO HIPICO EN VIÑA

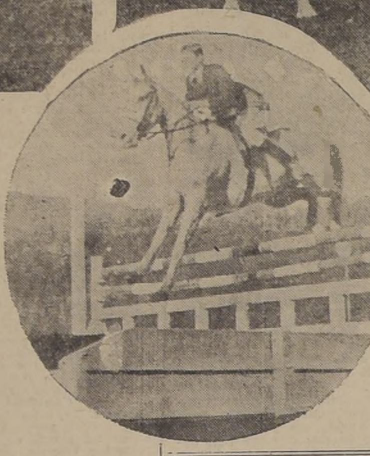

Las señoritas Ana Burten y Marta Délano, vencedoras en las pruebas para amazonas y el señor Alberto Cheyre, que se adjudicó el trofeo "Valentín Délano", con la copa donada y durante un salto en "Arrebol", en el concurso hípico de anteayer en Viña del Mar.

MEXICO Y ATLETICO PELEAN EL SABADO

Anoche mismo quedó concertado el interclubs entre el México B. C. y el Comercio Atlético, para llevarlo a efecto el sábado próximo en el local de la calle San Pablo 1617.

Los mejores elementos de las instituciones mencionadas actuarán en el programa que lo daremos a conocer en su oportunidad.

MIGUEL CASTRO...

)DE LA PAG. 15)

500 metros planos:
1.— Gamboa, (Green Cross), 15.47 7|10.
2.— Pavez, (Famae), 16.36.
3.— Moreno, (Hogar Suplementeros), 16.37 8|10.
4.— Pérez, (Royal), 17 13|10.

Salto triple:
1.— P. Asalgado, (Universidad), 13 mts. 065.
2.— S. Paz, (Universidad), 12 mts. 78.
3.— E. Díaz, (Stade Francais), 12 mts. 61.
1.— O. Wicki, (Famae), 12 mts. 49.

Posta de 4 por 100:
1.— Stade Francais A. 44. 6|10.
2.— G. Cross, 45 6|10.
3.— Santiago Atlético, 46
4.— Stade Francais B. 46 3|10

400 metros vallas:
1.— Soto, (Badminton), 10.2 8|10.
2.— Muñoz, (Atlántida), 10.6

Posta de 4 por 400:
1.— Stade Francais, (Corona-Díaz-Santelices-Pinto). tiempo: 3.42 2|10.

PUNTAJE:
1.— Stade Francais, 81 puntos.
2.— Green Cross, 40 puntos.
3.— Santiago Atlético, 23 puntos.
4.— Universidad, 18 puntos.
5.— Famae, 8 puntos.
6.— Badminton, 5 puntos.
7.— Alemán, 5 puntos.

PRUEBAS PARA DAMAS

100 metros damas:
1.— E. Parra, 14, (Universidad).
2.— N. Sgovia, 14 2|10, (Universidad).
3.— E. Berends, 14 4|10, (Alemán).

Lanzamiento del disco, damas:
1.— Grunt, 25 mts., (Alemán).
2.— E. Marcus, 22 mts. 76, (Universidad).
3.— N. Segovia, 20 mts. 22, (Universidad).
4.— Schoenffeldt, 19 mts. 97, (Alemán).

Lanzamiento de la bala, damas:
1.— Grunt, 8 mts. 74, (Alemán).
2.— Segovia, 7 mts. 80 (Universidad).
3.— E. Parra, 7 mts. 41, (Universidad).

Salto largo, damas:
1.— Baerens, 4 mts. 690, (Alemán).
2.— E. Parra, 4 mts. 610, (Universidad).
3.— N. Segovia, 4 mts. 490, (Universidad).

Lanzamiento del dardo, damas:
1.— Rodríguez, 16 mts. 95, (Universidad).
2.— Grunt, 15 mts. 91, (Alemán).
3.— Ana Neumann, 15 mts. 62 .(Stade Francais).
4.— Cornejo, 13 mts. 45 (Atlántida).

Internado Barros Arana mantuvo su título de campeón escolar de Santiago

En las finales del torneo de basketball se impuso sobre el Instituto Nacional. — Los primeros equipos hicieron un match espectacular igualando a 31 puntos

Una numerosa concurrencia, compuesta en su mayor parte por escolares, se dió cita en la tarde del sábado en la cancha del Liceo Valentín Letelier, con motivo de jugarse allí los partidos finales del campeonato escolar de basketball de Santiago. Asistieron, además, el Rector del Internado Barros Arana, señor Amador Alcayaga, profesores de este plantel, el Rector del Valentín Letelier, el presidente del Bando de Piedad, señor Jorge Meléndez, etc.

La reunión constaba de cuatro partidos, correspondientes a las divisiones primera, segunda, intermedia e infantil, alternando en ellas los conjuntos representativos del Internado Barros Arana e Instituto Nacional, establecimientos que habían llegado a esta última etapa del campeonato, más o menos, en igualdad de condiciones.

EN ESTRECHO EMPATE FINALIZARON LOS INFANTILES

En el primer número del programa actuaron los quintetos infantiles de los colegios finalistas, brindando un juego en extremo reñido, especialmente en el período decisivo en que el marcador osciló equitativamente hasta llegar al término del match con un empate a 11 puntos.

Los primeros momentos favorecieron claramente al Instituto, colocándose en una ventaja de 11 por 2. No obstante esta diferencia, el five del Internado, valiéndose de los notables esfuerzos de Risi y Vallejo, que fueron sus jugadores más destacados, pudo equiparar las acciones y luego igualar el score.

El Internado se hizo representar por H. Risi, R. Mocárquer, M. Vallejo, L. Paz y K. Koch.

INTERNADO, CAMPEON DE INTERMEDIA

Les correspondió medirse en seguida a los equipos de división intermedia, encuentro que finalizó con un justo triunfo del Internado, por la cuenta de 18 a 14. Este partido tuvo también un desarrollo reñidísimo sin embargo, a lo largo de los dos períodos, quedó de manifiesto la superioridad del quinteto que a la postre resultaría vencedor.

Renato Rodríguez y Vergara, fueron los jugadores más destacados del Internado, en especial el primero, que se constituyó en la principal figura de la cancha. El equipo campeón formó así: R. Rodríguez, M. Vergara, "Tuto" Vázquez, C. Pecull, F. González, P. Soria y Vázquez.

OTRO TRIUNFO EN LA 2.a DIVISION

El partido de segunda división se resolvió por un nuevo triunfo del Internado, esta vez, por el score de 18 puntos contra ... Durante el tiempo inicial la lucha fue bastante pareja, aunque ... esa altura del ... observar el mejor juego ... de los vencedores ... cual sobresalió la línea ... compuesta por Callejas, ... y Miranda.

El Internado se hizo representar por los siguientes jugadores: ... Blanco, R. Sánchez, E. ..., H. Carmona, J. Miranda, Mandakovich, Slater y Oyarzún.

UN EMPATE ESPECTACULAR

Finalmente ocuparon la cancha los quintetos de primera división de los mismos establecimientos, quienes llegaron al término del compromiso en un espectacular empate a 31 puntos.

En el primer tiempo, el ... del Instituto, que se mostró ... pre más completo, desarrolló ... labor inteligente y eficaz ... la que le valió finalizar el período con un ventaja de ... tos contra 15. Sin embargo ... dos los 10 minutos iniciales ... última etapa, ... alonando el Nacional ... muchachos del Internado ... dos por su bulliciosa "barra" ... perimentaron una notable ... ción hasta conseguir igualar ... marcador, en medio de un ... rio ensordecedor.

A manera de comentario ... mos de decir, que el bien ... tituto Nacional exhibió una ... trabazón, a la par que ... bles valores individuales, ... que habría que mencionar ... mer término al "gringo" ... a Marmentini, no lo es ... cierto que los ... Internado, con un ... propio, no se amilanaron ... gún instante y consiguieron ... gar en esta forma en un ... empate.

Sobresalieron por el Internado Barón, Godoy, delantero ... tó espectacular por ... sus lanzamientos, y ... un defensa que se constituyó ... el alma de su equipo ... estuvo formado de esta ... S. Mocárquer, R. ... Blanc, F. Godoy, E. ... Callejas.

Este match fué ... árbitro, señor Juan Quiroz ... tuvo un desempeño ... deficiente, circunstancia ... embargo, no impidió ... nante des... que ... go.

CAMPEONES ESCOLARES

Con los resultados de ... tidos finales jugados el ... el Internado Barros Arana ... tiene su título de campeón ... lar de basketball de ... que consiguiera en 1937.

Primer equipo de basketball del Internado, que empató a 31 puntos con el Instituto Nacional en un partido espectacular. El Internado mantuvo su título de campeón escolar de Santiago.

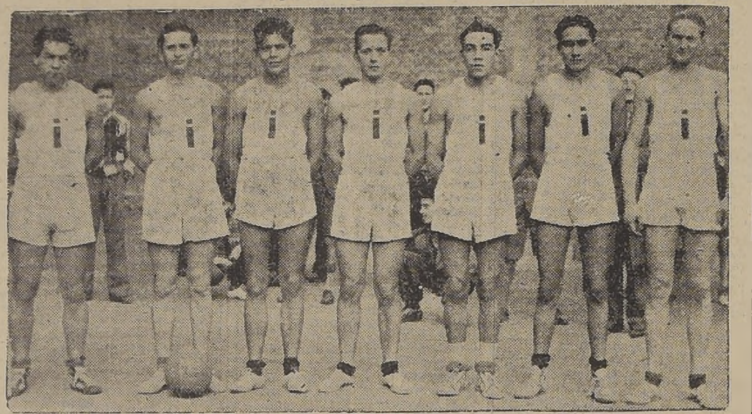

Acevedo, Klein, Oyarzún, Acharán, Miranda, Carmona y Mandakovic, integrantes del 2.o equipo del Internado que, al vencer al Instituto, se clasificó campeón invicto en su división.

Resultado de los partidos de ayer por el Campto. de Tenis de Fiestas Patrias

Se desarrollaron en los courts del International y del Estadio de Carabineros

Resultados de los partidos efectuados por el Campeonato de Tenis de Fiestas Patrias, que realiza el International S. Club:

SINGLES 1.a CATEG.
R. Achondo a B. Deik, 6|2-2|6-6|4.
Abugarade a Ossandón, 6|3-5|7-6|4.
M. Uribe a A. Yunis, 1|6-6|2-6|3.
J. Harnecker a R. Bulnes, 11|9-6|3.
M. Flores a Obrecht, 6|0-6|1.

SINGLES, 2.a CATEG.
O. Page a G. Bravo, 6|2-6|0.
R. Silva a R. Lepe, 6|1-6|4.
Despharcabal a Hevia, 6|1-6|1.
Peredo a Barros, 6|4-7|5.
L. Brunson a Pacola, W. O.
... Díaz a R. Smith, 6|4-6|4.
A. Sepúlveda a V. Carretero 7|5-6|1.

SINGLES DAMAS, 1.a CATEG.
C. Lizana a O. Merino, 6|1-6|0.

SINGLES DAMAS, 2.a CATEG.
M. Ardittl a S. Daniels, 6|4-6|4.
M. Jhonson a E. Vaccaro, 6|2-6|3.
E. Donoso a L. Espinoza, 6|4-3|6-6|4.

INFANTILES
M. Mc. Dermott a J. Justiniano, W. O.
M. Achondo a J. Musalen, 6|1-6|1.
A. Davis a Eyzaguirre, 6|2-6|0.

DOBLES, 1.a CATEG.
Uribe-Abad a Abugarade-Humud, 6|4-3|6-6|1.
Harnecker-Roa a Beytia-Matetich, 7|5-6|2.

DOBLES, 2.a CATEG.
Sabioncello-Santelices a Ilharreborde-Etchegaray, 6|3-4|6-6|1.
Achondo-Matetich a Lebeglie-Carretero, 6|1-6|0.
M. Agost-Vallejos a Llodrá-Chanés, W. O.
A. Trullenque-Salas a Bezanilla Martínez 6|4-6|2.
Achondo San Martín a Gubbins-Macalón, 9|7-6|2.
Meredith Hnos. a E. Santis-Muñoz, 6|3-6|3.

DOBLES, 3.a CATEG.
Véliz-González a Meza-Goldstaun, 6|2-4|6-6|4.
Silva-Peredo a Naretto-Vallejos, 6|1-2|6-8|6.

DOBLES, 4.a CATEG.
Gallinato-Coz a Danus-Valencia, 6|3-4|6-6|1.

DOBLES DAMAS, 2.a CATEG.
P. Osorio-M. Johnson a E. Covarrubias-V. Cornejo, 6|3-6|2.

DOBLES MIXTOS, 2.a CATEG.
M. Tormen-R. Salas a Phillips y Sra., 6|4-2|6-7|5.
O. Merino-P. Alvarez a Sra. Etchavarry-P. Abad, W. O.
L. y A. Saleh a M. Muzard-A. Golaub, 6|4-6|2.

SINGLES, 3.a CATEG.
Pasmacht a Humud, 2|7-7|5.
Tort a Marín, 6|1-6|3.
Meredith a Duchesne, 6|3-6|2.
R. San Martín a H. San Martín, 6|3-6|2.

SINGLES, 4.a CATEG.
Laporta a Grau, 6|0-6|0.
Vernal a Cooper, W. O.
Danus a Corvalán, 6|2-6|3.
G. Alvarez a Libedinski, 6|3-7|5.
Samaniezo a Yazizi, 6|0-6|1.
E. Arana a O. Justiniano, 6|4-3|6-7|5.
A. Hevia a C. Bustos, 6|4-6|3.
P. Ode a O. Ahués, 6|3-3|6-6|1.
Vernal a V. Gallinato, 6|2-6|4.

SINGLES DAMAS, 3.a CATEG.
M. de Mondión a M. Harris, 6|1-5|6-6|0.
M. Yunis a L. Pachinetti, 6|1-6|4.
E. Vaccaro a L. Deik, 6|0-6|0.

COPA EMBAJADOR DEL BRASIL

En el single de caballeros, serie de honor, se disputará la copa donada por el Embajador del Brasil, Excmo. señor Mauricio Nabuco.

En el último minuto, Internacional logró vencer al Sirio en basketball

Técnica y eficiencia, fueron las principales características que lucieron los campeones de 1937

Y. M. C. A. VENCIO AL TABU, 76 POR 14

Interesante fué el partido de basketball, por la división de honor, en que intervinieron los campeones de la temporada de 1937, el Internacional y el Deportivo Sirio, partido que en el último minuto de la contienda se inclinó merecidamente, en favor de Internacional, que encontró en el Sirio, a un rival que le exigió en todos sus medios y efectividad.

EL PARTIDO

Los equipos se presentaron a la cancha con todos sus titulares, y desde las primeras iniciativas, se pudo evidenciar un equilibrio de fuerzas, que se mostró en forma elocuente en el marcador.

Constantino fué el primero en iniciar la cuenta, siguiendo con bonito doble Olmos, de Internacional, que logró distanciarse hasta 9 por 6 de sus rivales. Mehech reapareció en la zaga del Sirio, y fué su actuación eficiente la que permitió a sus delanteros obtener resultados estrechos en el partido. Otro tanto ocurrió a Moret, en el Internacional, cuyo inteligente juego dió ocasión para que el conjunto les arrollará una acción continuada y efectiva.

La primera etapa del match, terminó con ventajas para Internacional, 17 por 11.

SEGUNDO PERIODO

De mayor interés, fué la segunda etapa de juego, en donde el Sirio apuró las acciones del match e igualó el marcador, disputando hasta los últimos instantes con entusiasmo, en donde Internacional hubo de ceder en capacidad generales, ante la pérdida de Moret, y luego después Salamovich.

Los últimos cuatro minutos, fueron los más interesantes del partido; Sirio logró colocarse a un punto de Internacional, pero en el último instante, sucesivos remates al cesto, dieron una mayor ventaja a Internacional, que terminó con 36 por 30, conquistando así, una victoria justa y merecida.

La contienda de ayer, dejó de manifiesto, que los equipos se merecían, y que la conquista del título que hicieron en la temporada anterior es plenamente justificada. Hicieron un partido de acuerdo con sus méritos y antecedentes, al cual no estuvo lejos de contribuír, el árbitro del match, señor Osvaldo Retamal, que cumplió en forma eficiente su cometido.

EL MARCADOR

Los equipos y jugadores del partido, fueron los siguientes.

INTERNACIONAL: — Moret, 2; Mellis, San Martín, 8; Olmos, 8; Mario San Martín, 2; Salamovich, 6; y Novani, 12. Total: 36 puntos.

DEP. SIRIO:— E. Sarrasco, Mehech, 6; Véliz, Dávalos, 1; Constantino, 16, Nacrur, Morales, 3, Mohor, Awad, 1 y H. Carrasco, 3. Total: 30 puntos.

FACIL TRIUNFO DE LA "Y"

El partido de semifondo, en que actuaron el Deportivo Tabu e Y. M. C. A., careció de interés, por no presentarse el Tabú con todos sus titulares, siendo vencidos con facilidad por la "Y", que se mostró ayer en todos sus recursos y eficiencia, siendo sus mejores hombres, Barón, Lizarzaburú y Guerrero.

Los jugadores y puntos del match, fueron así:

Y. M. C. A.— Guerrero, 3; Kapstein 4; Lizarzaburú, 31; Barón, 21; R. Kapstein, 6; y Toro 1. Total: 76 puntos.

DEP. TABU.— Badilla, 4; Contreras, Aceituno, Espinola, 4; Espinoza, Camaña 6. Total: 14 puntos.

PRELIMINAR

En la canca del Deportivo Nata división de honor, el Deportivo Sirio venció al Internacional por la cuenta de 17 por 16, con lo cual se coloca en situación expectable en la competencia.

UN TRIUNFO DE OLEA

En la ancha del Deportivo Nacional, jugaron las quintas de honor del Deportivo Olea y Deportivo Colombia, venciendo los oleanos en forma holgada, anotando un marcador de 79 por 25 cuyo principal gestor de la victoria, lo fué el jovén Luis Alberto Yensen, que hizo 46 puntos del total anotado.

FOOTBALL INFANTIL HUBO AYER EN EST. S. LAURA

En la cancha del Estadio de Santa Laura, se jugaron ayer 2 lances por la competencia infantil de Santiago. En el primero de ellos, el segundo equipo infantil del Colo Colo se impuso sobre el de la Unión Española por el abultado score de 6 goals contra uno.

El cuadro vencedor formó así: Cataldo: Jiménez y Ruiz; Villagrán, Hernández, y Venegas, Bustos, Urzúa, León (capitán), Fuentes y Balquiaga. Scores: León (5) y Bustos. Sus mejores jugadores fueron León, Bustos y Jiménez.

A continuación ocuparon la cancha los terceros elencos de las mismas instituciones, venciendo los ibéricos, holgadamente, por 4 tantos contra cero. Los albos sólo actuaron con siete hombres.

LAUTARO ATLETICO y MANUEL ACEVEDO EN EMPATE A TRES GOALS

En la cancha del Manuel Acevedo, en calle Mapocho, se presentaron en una tarde deportiva, organizada por el dueño de casa, los cuadros superiores del Manuel Acevedo, de la ... Unión, y el Lautaro Atlético, de la División República, cuadros que en reñida contienda empataron a tres goals.

El conjunto del Lautaro estuvo integrado en la forma siguiente: Marín; Almedo y León; ... Peral a y Moreno; Capetillo, ce', Barahona, Pino y S...

Universidad y Flecha en una contienda técnica igualaron a 19 tantos

Gath y Chaves y R.C.A. Victor en otros encuentros

Resultados del basketball femenino de ayer tarde

Una contienda interesante hicieron ayer los conjuntos femeninos de basketball del Deportivo Flecha y Universidad de Chile, dos de los cuadros más eficientes de la segunda división, que intervienen en la competencia de la Asociación Santiago.

EL PARTIDO

Había logrado despertar interés, la contienda en referencia, por tratarse de los equipos punteros de la división, siendo su resultado decisivo para la obtención del título.

Desgraciadamente no fué posible jugar oficial el lance, por faltar el árbitro designado para dirigirlo, como faltaron, también, los de otros partidos de la tarde.

De todas maneras, los equipos hicieron un partido amistoso, que tuvo su principal característica en el juego rápido y eficiente de cada uno de los equipos destacando mejor el juego el conjunto del Universidad de Chile, y las figuras individuales del Flecha.

El marcador del partido fué igualado a 19 puntos, siendo su resultado, un justo corolario al esfuerzo y entusiasmo con que se comportaron los equipos.

OTROS RESULTADOS

Iniciaron la reunión de la tarde los equipos de tercera división del Gath y Chaves y Deportivo Orión, en que venció el Gath y Chaves por la cuenta de 29 por 8, en una contienda de interés.

El partido de semifondo fué favorable al R. C. A. Victor, quien derrotó al Población Carrera por el score de 17 por 8 contienda que tuvo un desarrollo técnico y rápido, siendo su resultado merecido para el R. C. A. Victor, conjunto que ha venido actuando con regularidad y eficiencia en el último período de sus actuaciones.

Della Jerez, del Club Flecha, que ha venido superando en sus últimas presentaciones.

Walter Müller se impuso por goleada a Cuatro Naciones

Ha pasado a puntear, la División República, en dos divisiones

En la cancha de la Fábrica de Gas, se realizaron ayer, cuatro partidos de la División República de los amateurs, de los cuales, tres resultaron favorables al Walter Müller, venciendo por goleadas en la División Old Boys y Primera, las cuales puntea sin competidores serios.

LOS PARTIDOS

En la mañana jugaron los cuartos Old Boys, del Walter Müller y Borgoño, venciendo los primeros 8 por 1, y el tercer equipo sobre el Everton 3 por 1.

Everton venció con el segundo 3 por 2, en el match preliminar de la tarde.

En el partido de fondo, jugaron los equipos superiores del Cuatro Naciones y Walter Müller, match en que consiguió vencer el Walter Müller, por el abultado score de 13 por 1. Lo abultado de la cuenta, nos ahorra mayores comentarios, con respecto a la performance de los vencedores, punteros de la División República.

CHACABUCO VENCIO AL JORGE MELENDEZ

Cumplieron ayer tarde sus compromisos oficiales, por la competencia de la Asociación de Football de Conchalí, los elencos del Jorge Meléndez y el Atlético Chacabuco, dividiendo los honores de los partidos que disputaron.

En efecto, el tercero del Jorge Meléndez venció 4 por 2, y los segundos igualaron a cero goal. En el match de fondo se impuso el Chacabuco 5 por 3, en contienda que resultó laboriosa para los vencedores.

Morice eliminó en match de ayer al Domínica, en el torneo de la Asoc. Textil

El resultado del partido, fué de 2 a 0. — Andonie, venció en forma holgada al Abogabir, 5 por 2

En la cancha del Yarur se realizaron ayer los encuentros de football por la competencia oficial de la Asociación Textil, en que vencieron los elencos del Andonie y Morice, en contiendas que resultaron del agrado de la numerosa concurrencia que los presenció.

TRIUNFO DE ANDONIE

Sólo en la primera etapa, el Abogabir constituyó un contendor de cuidado para el Andonie, para en el segundo dominarle en forma segura a sus medios y eficiencia, cumpliendo en esa forma una performance destacable, que le coloca de semifinalista de la rueda de ganadores.

El conjunto vencedor, estuvo integrado en la forma siguiente: Pérez; Ramírez y Montes; Fernández, Manríquez y Bugueño; Calderón, Figueroa, Valenzuela, Flores y Arenas.

La cuenta del match, fué de 5 por 2, en favor de Andonie, goals del conjunto vencedor, que fueron conseguidos en totalidad de Valenzuela.

MORICE AL DOMINICA

En forma discreta se ha revelado en todos sus medios el conjunto del Morice, hasta lograr ayer uno de los triunfos más importantes del certamen que se disputa, venciendo en una contienda difícil al equipo del Sederías Domínica, por la cuenta de 2 por cero.

El partido de ayer, por muchos conceptos, se presentaba favorable al Domínica, pero el Morice, no sólo hizo los méritos necesarios para merecer la victoria, sino que también, un esfuerzo justo y laudable en procura de una victoria, que le ha venido a clasificar entre los semifinalistas del torneo.

El conjunto vencedor tuvo sus mejores elementos en los jugadores Arancibia y Mateo, que fueron los que hicieron los goals, formando el equipo en la forma siguiente:

Carrión: Díaz y Fritis; Irigoyen, Fritis y Vergara; Díaz, Arancibia, Mateo, Silva y Díaz.

Los encuentros venideros corresponderá jugarlos a los equipos que intervienen en la rueda de perdedores, para declarar los finalistas de la competencia.

LA 4.a DE LOS ALBOS JUGARA EL 18 Y 19 EN CAUQUENES

El equipo de la división especial del Colo Colo, actuará para los días de fiestas patrias en Cauquenes - Maule, puntos en donde existe un verdadero interés por ver expedirse al elenco metropolitano, dada la buena campaña que ha cumplido en este último tiempo.

En Cauquenes actuará el cuadro santiaguino frente a un seleccionado de esa localidad y, al día siguiente; su contendor serán un combinado de Maule.

Colo Colo se hará representar por los siguiente jugadores:

Salazar; Arcos (capitán) y López; Rojas, Pacheco, y Villanueva; Zamora, Hermazábal, E. Arancibia, Norton Contreras y Rebolledo.

"Vida Sana" efectuará excursión a Quintero durante las Fiestas Patrias

Un grupo mixto que ha concurrido al último período de diez días del Campamento Veraniego de Vida Sana

La Sección de Excursionismo de "Vida Sana" ha preparado un paseo para los días patrios a su local del campamento en Quintero.

Más de veinte alumnos y amigos de Vida Sana, jóvenes de ambos sexos y familias figuran ya entre los excursionistas matriculados.

El viaje se emprenderá el sábado 17, a las 13.45 horas, de la Estación Mapocho, llegando a Quintero a las 19 horas, en treinta minutos más a la Cabaña de Vida Sana situada en un hermoso paraje, gentilmente concedida por su dueño don Luis Consiño, que se halla a pocos metros de la orilla del mar.

El programa que estará a cargo del director de dicho Instituto, señor Benedicto Kocian, consistirá en actividades deportivas, paseos a los alrededores y programas recreativos similar a los que con tanto éxito se desarrolló en los campamentos que dicha institución dirigió en el mismo sitio el verano pasado.

El regreso se hará el martes 20, con el tren que parte de Quintero a las 13.45 horas, llegando a Santiago a las 18.30

Las personas que deseen adherirse para participar en este campamento deben hacerlo antes del miércoles próximo en la secretaría, Portal Fernández Concha 960, fecha en que se clausurará la lista de inscripción.

Al mismo tiempo ... Vida Sana nos solicita ... conocimiento del ... nuevos cursos para ... ... funcionarán ... durante todo el ...

Un partido de volleyball en el Campamento de Vida Sana

TRIPLE TRIUNFO DEL MERCEDES BENZ

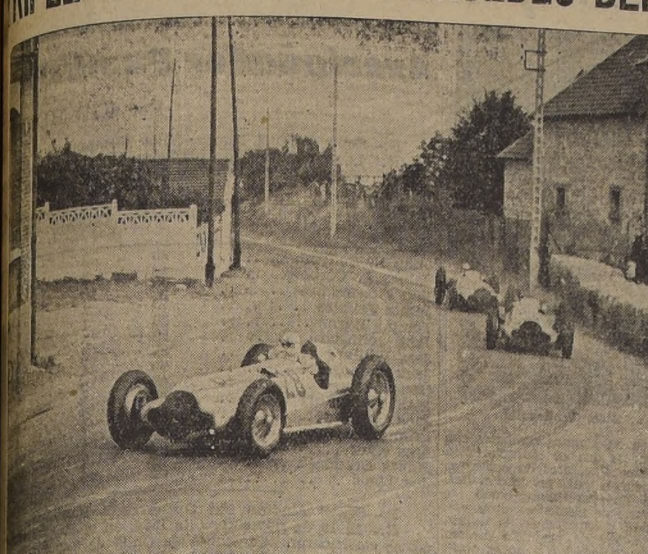

En el Gran Premio de Francia, los coches Mercedes Benz obtuvieron una triple victoria. Primero finalizó Lang, que marcó un nuevo record con 170.8 kilómetros por hora

ENTRE LAS ULTIMAS NOVEDADES NORTEAMERICANAS SE DESTACA UN RARO TIPO DE AUTOMOVIL

Contracción delantera y propulsado por un motor radial, presenta varias ventajas, entre las cuales se señalan su escaso peso y resistente construcción

Un tipo de coche completamente nuevo está llamando la atención en los Estados Unidos entre la lista de novedades e inventos recientes de la industria del automóvil. Su característica saliente la constituye el motor, que es de tipo radial, montado en la extremidad anterior del vehículo. La tracción está a cargo de las ruedas delanteras. El chasis es de tipo a horquilla, que permite la instalación de un buen sistema de suspensión independiente. El peso del motor, transmisión, embrague y diferencial es de sólo 198 kilogramos, muy reducido si se tiene en cuenta que en otros coches de tipo esos mecanismos suelen pesar no menos de 345 kilogramos.

Los diseñadores de este nuevo coche han conseguido, con un peso mínimo, una construcción de gran resistencia. La carrocería y el chasis constituyen una sola unidad, construída sobre una armazón de caños. La carrocería termina en el torpedo, pero el motor está ubicado bastante más adelante, cerca de las ruedas delanteras. La suspensión posterior es también original y sencilla. Se trata simplemente de un elástico de hojas, colocado transversalmente sobre el chasis. Está sujeto en los extremos por amortiguadores verticales de acción hidráulica; en su parte central descansa sobre un asiento que asegura su resistencia.

Como en todos los coches de tracción anterior, el piso de la carrocería puede ser considerablemente bajo, aumentando las comodidades de la misma. El peso total de la estructura del chasis y la carrocería es de 181 kilogramos y el del coche completo de sólo 945 kilogramos.

Se espera que su funcionamiento llamará la atención por su economía. Señálase en este sentido que la cilindrada del nuevo coche es una de las más bajas que se registran en la industria. Los diseñadores han expresado que para aumentar aún más la economía de combustible presentarán en chasis de este tipo con motor radial, cabezas de alto rendimiento aerodinámico, sin afectar la conveniente distribución del peso entre los ejes y la comodidad de los pasajeros.

A la par que este nuevo tipo de automóvil, ha aparecido en los Estados Unidos una serie de novedades menores, algunas de las cuales presentan gran interés. Mencionaremos entre ellas un nuevo cuello para estanques de nafta, diseñado con el objeto de evitar el robo de combustible. Se trata de una especie de filtro, de orificios ingeniosamente dispuestos, que permiten el paso de la nafta de afuera hacia dentro del estanque, pero que hacen imposible, en cambio la operación inversa.

Otra innovación reciente puesta ya en práctica, facilita el aprendizaje en la conducción de automóviles. Se trata de dos pequeños letreros colocados en ambos extremos del coche del principiante, con la advertencia: "Conductor novicio: Sírvase guardar distancia". Esta inscripción constituye un pedido dirigido a los demás automovilistas, para que tengan ciertas consideraciones con el novicio.

Quien no conduce todavía con toda la experiencia que requiere el tránsito congestionado de las ciudades norteamericanas, puede pasar momentos verdaderamente engorrosos en algunos cruces y situaciones difíciles. Si los conductores de los demás coches comienzan entonces a apremiarlo con sus bocinas, el principiante suele ponerse nervioso y maneja peor que nunca. Los letreros colocados en su coche, al advertir a los demás sobre su poca experiencia, le aseguran un mínimo de tolerancia, como merece su condición de aprendiz. El sistema está dando excelentes resultados.

EN GRAN BRETAÑA HAY 2.000,000 AUTOMOVILES

La Sociedad de Fabricantes y Vendedores de Automóviles ha publicado interesantes datos estadísticos relacionados con esta industria en Gran Bretaña que, según se afirma, suministra ocupación a más de 1.300.000 personas.

Actualmente con los mismos datos, los vehículos cuestan hoy aproximadamente la mitad que en 1924. En 1937 la producción británica fué de 389.633 coches particulares. En septiembre de ese año circulaban en Gran Bretaña 2.000,000 coches de esa clase, de los cuales un 58 por ciento eran coches cerrados.

Se afirma que en las carreteras británicas existe que sólo un 15 por ciento de ellas pueden calificarse de excelentes, y que hay 34 coches por kilómetro de camino.

En cuanto a las exportaciones británicas, el mejor mercado es el de Australia, que absorbe un 24 por ciento de los automóviles; Nueva Zelandia absorbe un 22 por ciento. Entre los países extranjeros que importan coches británicos figura en primer término Dinamarca que absorbe un 2,60 por ciento.

De los coches que se importan a Gran Bretaña provienen en un 40 por ciento de los Estados Unidos; un 30 por ciento de Alemania; un 10 por ciento de Italia y un 10 por ciento de Canadá.

Se calcula, también, que el término medio de la "vida" de un coche en Gran Bretaña es de más de siete años.

NUEVO SENSACIONAL NEUMATICO

RECIEN LLEGADO

¡Un neumático que se agarra más en un pavimento mojado y resbaloso, que cualquier otro neumático en una superficie seca!

CINTAS FLEXIBLES AGARRAN EL CAMINO.

DAVIS y Cia.

GENERAL Dual 8

CAMPAÑA INICIADA CONTRA LOS RUIDOS DA BUENOS RESULTADOS

SE MULTA SEVERAMENTE A LOS AUTOMOVILISTAS QUE HACEN SONAR SUS BOCINAS SIN NECESIDAD

La campaña contra los ruidos, emprendida en esta ciudad, está produciendo halagüeños resultados. Con la legislación actual, los conductores que hacen sonar sus bocinas sin un motivo que lo justifique cometen una contravención que se multa severamente. Quienes dirigen la campaña contra los ruidos, entienden que la ciudad sería más tranquila y el automovilismo es un placer si los conductores supieran utilizar la bocina de sus coches en la forma debida y no innecesariamente, agregando a las molestias del tránsito estridentes e inoportunos sonidos.

Durante el año último, diez mil conductores fueron multados en Nueva York, por el uso indebido de sus bocinas. La multa que era entonces de un dólar, ha sido elevada a dos, y no pasa desapercibida ya para los automovilistas neoyorkinos.

Los industriales apoyan también la medida y tratan de lanzar al mercado bocinas que estén de acuerdo con las finalidades de la campaña, es decir que no molesten innecesariamente. Mr. Alfred Reeves, vicepresidente de la Asociación de Industriales del Automóvil, declaró que muy pronto las bocinas de los coches norteamericanos serán de tonos bajos y características que eliminen su estridencia. Admitió que el fuerte sonido de algunas bocinas actualmente en uso, constituye una molestia para todos, inclusive para quien las hacen sonar y explicó que había propuesto un nuevo tipo, que seguramente sería aceptado. Se trata de una bocina automática que cuando el coche marcha a velocidades inferiores a 55 kilómetros por hora, suena en forma moderada, y a velocidades mayores adquiere un sonido más potente. Serviría así para la ciudad y para la carretera, según las circunstancias.

LINEAS MODERNAS PERMITEN CONSUMO MENOR DE COMBUSTIBLE

Sin exagerar las líneas aerodinámicas de sus vehículos, los industriales de los Estados Unidos han conseguido reducir considerablemente el consumo de combustible, al construir coches que presentan escasa resistencia al aire. Así lo señala el presidente de una importante compañía industrial norteamericana, llamando la atención sobre los adelantos realizados en la materia durante los últimos cinco años.

Declaró lo siguiente: "Sólo en los últimos cuatro años, el desarrollo de los diseños aerodinámicos ha reducido la resistencia al aire en un 16 por ciento en algunos modelos construídos en nuestro país. Conocemos este detalle, sin lugar a dudas, por comparaciones directas que pueden realizarse mediante túneles de aire recientemente perfeccionados.

"Esto significa que el tipo medio de automovilista consigue hoy cerca de nueve kilómetros más por cada veinte litros de nafta, en comparación al consumo de hace cinco años. El nuevo túnel de aire a que me refiero es uno de los aparatos científicos más precisos que utiliza la industria del automóvil. Demuestra gráficamente, con gran exactitud, las condiciones aerodinámicas de los modelos 1938, señalando en forma inequívoca los adelantos de las últimas investigaciones en la materia".

Los ingenieros afirman que un automóvil moderno de 130 caballos de fuerza, cuando marcha a 65 kilómetros por hora, sólo utiliza 19 caballos. Aun a velocidades elevadas se comprueba sorprendente economía de potencia y combustible. Para vencer, por ejemplo, una resistencia frontal de 95 kilómetros por hora, se necesitan hoy cuatro caballos de fuerza menos que hace cuatro años; si la resistencia es de 128 kilómetros por hora, la economía actual es de unos nueve caballos. Sin embargo, las carrocerías modernas que han servido como término de estas comparaciones son más amplias que las antiguas.

En los túneles de aire más modernos se prueban modelos iguales a los que salen de las fábricas, pero de tamaño reducido. Por este medio se pueden descubrir, con toda exactitud, las características de las carrocerías frente a cualquiera condición y esfuerzo. Los ingenieros no sólo examinan todas las fuerzas que se oponen frontalmente al coche sino también otras fuerzas incidentales. Se estudian así, con aparatos especiales, las fuerzas que tienden a que el coche se despegue del suelo o se desplace de costado. Uno de los ingeniosos aparatos permite realizar, en una sola operación, seis experimentaciones distintas.

ALGUNOS DETALLES INTERESANTES DE COCHES TIPO "GRAN PRIX" QUE PARTICIPARON RECIENTEMENTE EN EL CIRCUITO NUERBURGO

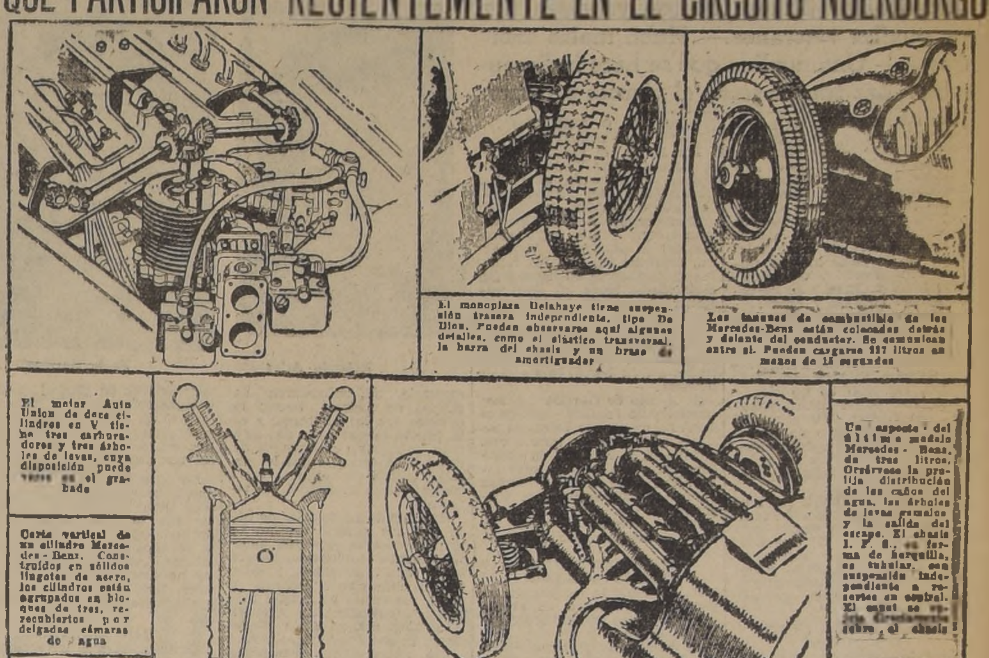

El monoplaza Delahaye tiene suspensión trasera independiente, tipo De Dion. Pueden observarse aquí algunos detalles, como el elástico transversal, la barra del chasis y un brazo de amortiguador

Los tanques de combustible de los Mercedes-Benz están colocados detrás y delante del conductor. Se comunican entre sí. Pueden cargarse 117 litros en menos de 15 segundos

El motor Auto Union de doce cilindros en V tiene tres carburadores y tres árboles de levas, cuya disposición puede verse en el grabado

Corte vertical de un cilindro Mercedes-Benz. Construídos en sólidos lingotes de acero, los cilindros están agrupados en bloques de tres, recubiertos por delgadas cámaras de agua

Un aspecto del último modelo Mercedes-Benz, de tres litros. Obsérvese la prolija distribución de los caños del agua, los árboles de levas gemelos y la salida del escape. El chasis I. F. 8., en forma de horquilla, es tubular, con suspensión independiente a resortes en espiral. El capot se ve ... sobre el chasis

BROSSUTTI, EN MERCEDES BENZ GANO LAS 500 MILLAS DE SAN RAFAEL (ARGENTINA)

Se mató el piloto Manuel Manrique

BUENOS AIRES, 11 (U. P.). — A consecuencia de un accidente ocurrido durante la disputa de la carrera automovilística de 500 millas (800 kilómetros), de San Rafael, se mató el piloto Manuel Manrique.

BUENOS AIRES, 11.— (U P.) He aquí la clasificación general de la carrera de las 500 millas:

Primero, Luis Brossutti, en Mercedes Benz, en 4 horas 52 minutos y 52 1|5 segundos; siendo el promedio de la velocidad 164.851 kilómetros, con 68 vueltas. Segundo, Garabato, en Hudson, en 4 horas, 52 minutos y 58 segundos, con 67 vueltas. 3.o Parmiggiano en Chrysler, en 4 horas, 55 minutos y 58 segundos, siendo el promedio de 161.117 kilómetros por hora, con 65 vueltas, y cuarto Antonio Vásquez, en Trotto en 4 horas, 57 minutos y 34 1,5 segundos, con 61 vueltas.

LA SITUACION DEL AUTOMOVILISMO EUROPEO

Un artículo aparecido recientemente en "Il Littoriale", de Roma, refleja la impresión causada por los resultados de las últimas carreras internacionales, en las que los coches alemanes no encontraron, prácticamente, adversarios capacitados.

Señala el artículo—firmado por Nino Cantalamessa— que las carreras de la nueva fórmula, en la actualidad, pertenecen a un género que, en teatro se llama "monólogo", ya que está a cargo de un solo personaje: en este caso se halla la industria alemana.

Las últimas pruebas europeas han demostrado, efectivamente, que las reducciones de la nueva fórmula constituyen serios obstáculos para los ingenieros del automóvil, sobre todo en talleres en que, como los de Alfa-Corse, no se ha creado este año nada nuevo. Han demostrado también que Mercedes Benz es una de las contadas fábricas, tal vez la única, donde se ha logrado ya un tipo "Grand Prix" de la nueva fórmula, de verdadero rendimiento. La fábrica Auto Unión, que no escatima esfuerzo a fin de estar bien representada en las carreras internacionales, no parece satisfecha por los resultados de este año y anuncia aún nuevas modificaciones.

LOS AGENTES DE POLICIA DE PARIS COMENZARON A USAR GUANTES BLANCOS

Los agentes de policía de París han adoptado los guantes blancos para dirigir el tránsito. Esas prendas, difundidas en casi todas las capitales europeas para hacer más visibles las señales ,no se usaban en París hasta ahora. La medida fué puesta en práctica por primera vez durante la reciente visita de los reyes británicos a la capital francesa.

En lo que se refiere a Italia "Il Littoriale" aconseja la creación de nuevos tipos Alfa-Corse y Masserati—cuyo desempeño en Trípoli no deja de ponderar, sin embargo—para poder competir sin desventaja frente a los rapidísimos modelos alemanes. Señala que los inconvenientes principales para ello son, en estos momentos, la falta de tiempo, ya que la temporada está muy avanzada, y el gran desembolso que determina la presentación de un modelo totalmente nuevo.

170,000 UNIDADES SE FABRICARON EN LA UNION EN EL MES DE JUNIO

Durante el mes de junio último la producción norteamericana de automóviles y tractores se elevó a 170.000 unidades, cifra que no se considera baja ya que muchas fábricas disminuyeron su producción debido a las exigencias de modificar muchas maquinarias para construir nuevos modelos. Se recuerda, sin embargo, que en junio de 1937, se fabricaron 521.00 automóviles y tractores.

HA SIDO PRESENTADO UN SOLDADOR ELECTRICO QUE ACCIONA CON LA BATERIA

Se ha presentado en el mercado europeo un accesorio de gran utilidad para los automovilistas que viven en la campaña o que suelen realizar largos viajes por zonas poco transitadas. Se trata de un soldador eléctrico, de precio económico dada su sencilla construcción que utiliza corriente de la batería del coche. Su consumo oscila entre 20 y 25 amperios.

NUVOLARI GANO EN AUTO UNION EL GRAN PRIX DE MONZA

Cubrió los 419.58 kilómetros en 2 horas 41'39" 3|5, a una velocidad media de 155,726 por hora

MONZA, 11 (U. P.)—El Grand Prix sobre 419.58 kilómetros fué ganado por el automóvil alemán Auto-Unión, gobernado por Tazio Nuvolari, que recorrió la distancia en 2 horas, 41 minutos y 39 3|5 segundos, siendo la velocidad media de 155.726 kilómetros por hora. El coche Alfa-Romeo, gobernado por Farina, llegó segundo, y el alemán Mercedes Benz, conducido por Caracciola, tercero.

Farina terminó 59 etapas; Caracciola, 57. Pietro Biondetti terminó 57 etapas en un Alfa Romeo, ocupando así el 4.o lugar. El quinto lugar lo ocupó el conde Trossi Maserati, con 56 etapas.

Sexto lugar: Giuseppe Gherzi, en Alfa-Romeo, con 56 etapas.

Once corredores abandonaron la prueba.

De acuerdo con el nuevo reglamento introducido para la carrera, todos los competidores fueron simultáneamente detenidos en su carrera cuando el ganador cruzó la meta.

COMENZARON AYER...

(DE LA PAGINA 19)

dad en el campo de los metropolitanos, cuya defensa se muestra incapaz de contener el avance siempre efectivo de los ágiles visitantes.

No obstante, el buen desempeño del conjunto visitante, Santiago logra batir la valla defendida por Ramírez, a los 30 minutos, mediante una intervención acertada de Caszelly, siguiendo después a los 35 minutos, un nuevo goal de Soto, quedando el marcador 3 por 2, en favor de Buin, con lo cual termina el primer período de juego.

SEGUNDO TIEMPO

Nuevamente los visitantes, son los de la iniciativa en el marcador, consiguiendo el cuarto goal, a los 3 minutos que lo hace Carrasco, al cortarse al centro y shotear con facilidad a Mendoza.

El conjunto de Santiago, busca afanosamente una mejor situación en el marcador, y también al armonizar sus líneas, lo cual consiguen a medida que sus rivales van sintiendo el peso de las acciones; Buin, ha llevado las acciones hasta agotamiente.

A los 10 y luego a los 22, son Ossas y Vicencio, los encargados de igualar el marcador de la contienda a cuatro goals.

Santiago domina, ya en forma notoria, a los 40 minutos de juego, y sus delanteros se esfuerzan por conseguir el goal de triunfo, mientras el equipo de Buin se defiende y esfuerza en todos sus recursos.

Justamente, a los 41, Caszelly logra dominar la resistencia y defensa de la valla de Buin, anotando el quinto goal del partido, y también el descalabro de las filas visitantes.

Vienen en seguida, tres nuevos goals de Julio Soto, y un cuarto más de Chaparro en el instante mismo en que el árbitro ponía término al partido, venciendo Santiago por la cuenta de 9 por 4.

BREVES COMENTARIOS

En realidad, no se pensaba en que el conjunto de Buin produjera una performance tan destacable como la de ayer. Sus hombres vinieron dispuestos a vencer, y sus empeños desde los comienzos del match, les condujeron al objetivo de su intentos; pero no pensaron en que sus rivales, de mejor técnica y bien entrenados, soportarían mejor los 90 minutos de juego.

Y vino ese goal de Caszelly, a los cuarenta minutos de juego, y cuando su defensa se mostraba cerrada e inexpugnable, defendiendo con entereza y entusiasmo el empate a 4 goals que se había producido. Ramírez, no pudo detener el fuerte lanzamiento del metropolitano, y sus compañeros, luego se entregaron a la furia de lo, albos, ya perdidas y agotadas todas las expectativas de mejor comportamiento.

Destacable es la performance de Santiago, y no lo es menos, la cumplida por Buin, quienes se perdieron solo por falta de experiencia.

ÑUÑOA ELIMINO A QUINTA NORMAL

En la cancha principal del Estadio Zambrano, se realizó el partido entre las selecciones de la Asociación Ñuñoa y Quinta Normal contienda en que Ñuñoa venció a los locales en forma holgada, consiguiendo la cuenta de 5 por 1.

La primera etapa terminó en empate a 1 goal por lado, pero ya en la segunda, se dejó sentir la superioridad del equipo de Ñuñoa, hasta dominar con facilidad a sus rivales, que en las postrimerías del match, parecieron agotados y desorientados en sus líneas, terminando el match con la cuenta anotada anteriormente.

Los goals del conjunto de Ñuñoa, fueron señalados por Jerez, 1; Jorquera, 2; Salvatierra, 1 y González 1.

Fué correcto el arbitraje del señor Ernesto Marchant.

PROVIDENCIA SE IMPUSO A LA SELECCION DE RENCA

En el Estadio de Gath y Chaves, en Los Leones, se jugó el partido entre los equipos de las Asociaciones de Renca y Providencia, encuentro en que el cuadro local impuso sus mejores condiciones, dominando a sus rivales con facilidad, hasta obtener 3 goals por cero.

En realidad, no llegó el cuadro de Renca a constituir un escollo difícil para el cuadro de la Providencia, que a lo largo de las acciones dominó en forma técnica y segura al visitante.

Señalaron los goals de Providencia, Fuentes 3 y Sánchez, 1.

Correcto el desempeño del árbitro señor Orlando Reyes.

En el match preliminar, entre los segundos equipos del Deportivo Talleres y Paraguay, venció el Talleres por la cuenta de 3 por cero.

MAIPU VENCIO A LA CISTERNA

Magnífica presentación realizó el conjunto seleccionado de Maipú que venció en el primero de sus partidos a la selección de La Cisterna, por 3 a 1, en esta capital conquistando un triunfo merecido, evidenciando buenos progresos el conjunto visitante.

Un tanto sorpresivo el resultado, pero justo y de acuerdo con las acciones siempre efectivas del team de Maipú, dominando en su propio campo a los locales.

EN EL RESTO DEL PAIS PARTIDOS SUSPENDIDOS

Por epidemia de gripe, hubo de suspenderse el partido entre los equipos de Pedro de Valdivia y Tocopilla, el cual se jugará el domingo 25 del actual.

Debido a la lluvia torrencial que cae desde ayer, se suspendió el partido entre Curacautín y Victoria. Lo mismo ocurrió con Traiguén y Lautaro, cuyos partidos deberán jugarse el 18 o 19 del actual.

LA SEGUNDA RUEDA

Hoy fijará la comisión organizadora del Campeonato Nacional, las sedes para los partidos de la Segunda Rueda de este torneo, después que sean conocidos los resultados de los diversos encuentros efectuados en el territorio.

Debido a que las informaciones deben estar entregadas en los diarios, a las 20 horas, la secretaría de la Federación, no ha podido comunicar los resultados de los partidos jugados en los diversos puntos del país, cuyas noticias no ha recibido hasta la hora indicada.

Sin embargo, la secretaría de la Federación ha estado abierta hasta la una de la madrugada de hoy, a objeto de imponerse de las noticias llegadas de provincias.

GUIA DEL AUTOMOVILISTA

IMPORTADORES DE AUTOMOVILES

CAMIONES INTERNATIONAL.—S. A. C. Saavedra, Benard.—Salón de Ventas: Morandé 402.—Teléfono 82411.—Estación de Servicio: Seminario 229. Teléfono 41321.

BESA y CIA. LTDA.—Agentes Generales de los automóviles "Dodge".—Delicias 1486. Santiago.

JUAN MANUEL BENGOLEA (Sucesor de Larraín y Bengolea).—Distribuidor exclusivo para Chile de los automóviles "Hudson".—Alameda 902. Teléfono 65874.

LUCO, BRAUMULLER. LORCA LTDA.—Importadores de camiones "Magirus". — Morandé 217.

VOLVO CHILENA LIMITADA.— Camiones, Omnibus "Volvo".— Est. de Servicio: Av. Delicias 1445. Tel. 87288. Of. Generales: Av. Delicias 1592. Tel. 81738.

LIHN, OJEDA Y CIA. Ltda. —Automóviles usados. Agentes autorizados Dodge.— Delicias 70. Fono 87229.

EDUARDO E. FRAMM Y Cía. Ltda.—Camiones Krupp-Diesel, con motor licencia Junkers. Av. O'Higgins 291, teléfono 81685, casilla 6090.

ROD WEDELES.—Importador de los automóviles Peugeot. Huérfanos 769.

RADIOS

CASA HERTZ.—Radios para automóviles. Fuerza, instalaciones, luz.—Manuel Bravo, especialista. — Alameda 2129.—Teléfono 81572.

REPUESTOS

AURELIO MANNI. — Pontiac, Oakland, Rugby. Durand, etc.— Alameda 2568. Teléfono 86106.

GARCIA Y COOKE.—Vulcanización y Materiales. — Neumáticos y baterías. — Brasil 25-B.

GARAGES

GARAGE ARANA Y KRIPPER.—Delicias 2425. Teléfono 81951, Santiago.— Compra venta y consignación de coches usados.

GARAGE "DAYTON". — Fundado en 1918.—10 de Julio 333.

SILVA Y CASTILLO.— Estación de Servicio de los automóviles Hansa y camiones Magirus.—Garage: R. Cumming 46; Bombas Copec. Delicias 2136.

GARAGE HUDSON. — Reparaciones y engrases a presión.—Dieciocho 745. Teléfono 80140.

HERMAN LALANNE Y CIA. —Estación de Servicio Renault.—Carrera 449.

LUBRICANTES

JOSE BONACIC.—Aceites y grasas "Sinclair". Gran Avenida 2641-49.—Teléfono 52482.

RADIADORES Y BATERIAS

TALLER DE RUEDAS DE ALAMBRE Y DISCO.—Osvaldo Mora.—Soldadura autógena. Prontitud y esmero. Recibe su rueda en parte de pago. Bulnes 3 B.

FRENOS

ESTACION RAYBESTOS.— Alameda 2314. Teléfono 66501. Repuestos para frenos. Lockheed & Bendix.

ESTACION DE FRENOS "ANCO".—Delicias 2114, teléfono 62230.—Balata trenzada y moldeada marca "Anco" en todas las medidas. Juegos especiales para cada marca de auto.

NEUMATICOS

DAVIS Y CIA.—Importadores de los neumáticos "General-Jumbo".— Rosas esquina de San Martín.

CARROCERIAS

ATILIO GIOVINAZZI—Fábrica de carrocerías y reparaciones de automóviles de lujo.—C. Walker 70.

DESARMADURIA DE AUTOMOVILES

FERIA DE AUTOMOVILES —Cándido González. San Diego 1772. Teléfono 50643. — Desarmaduría: Concepción esq. Aldunate. Teléfono 52473.

ARMANDO VALDIVIA N.— Alameda 2827. Teléfono 67786.

AUTOMOVILES USADOS

CARLOS TAPIA RAMIREZ. — Automóviles de segunda mano.— Alameda 2136. Teléfono 74622.

TRES MODELOS DISTINTOS UN SOLO DODGE NO MAS

Equipo de seleccionado arrolló ayer a los campeones de novicios

Todos estos últimos fueron vencidos por los pugiles veteranos.— Hubo malos arbitrajes.— Una medida que se hace indispensable.—Las finales serán el viernes próximo

Una asistencia bastante numerosa hubo ayer en el Estadio Chile, con motivo de efectuarse la rueda del Campeonato de Aficionados, en que intervenían los seleccionados y los campeones de novicios del presente año.

El desarrollo de cada uno de los encuentros fué del agrado de los asistentes, en especial las peleas de los pesos mínimo Cupitti con Becerra, del mosca entre Arias y Cajas, y de los pesos liviano Garrido y Lorca.

CUPITTI VENCIO A BECERRA

Mario Cupitti, del Vega Mapocho, seleccionado, logró un magnífico y laborioso triunfo sobre Enrique Becerra, del Badminton, campeón de novicios.

Los tres rounds fueron peleados con fiereza por parte del vencedor, quien tuvo un adversario hábil que en todo momento lo hizo peligrar por sus grandes condiciones de defensa y ataque de contragolpe.

El triunfo de Cupitti fué muy merecido, pero el vencedor, como novicio, merece un elogio especial por sus dotes de boxeador. En la pelea de ayer hizo derroche de pelea a distancia, y Cupitti con su ataque constante lo mantuvo retrocediendo, ganando así el match.

ARIAS SE IMPUSO EN LOS MOSCA

La pelea siguiente por el peso mosca, entre Rolando Arias, seleccionado, del San Eugenio B. C., logró un buen triunfo sobre Sergio Cajas, campeón de novicios, del Badminton.

Es indudable que el triunfo de Arias se debió en gran parte al error del árbitro, quien en el primer round, con motivo de una caída de Arias, inició la cuenta; y cuando había contado cinco segundos éste se incorporó para dejarse caer nuevamente. El árbitro, en vez de descalificarlo por simular caída o de continuar la cuenta, inició ésta de nuevo, dando tiempo a Arias para reponerse.

En los rounds siguientes Arias se demostró más entero y logró ganar en buena forma.

EL SELECCIONADO TRIUNFO EN EL GALLO

Carlos Ruiz, seleccionado del C. Atlético, se impuso por puntos sobre Eugenio Bravo, campeón de novicios, del San Eugenio.

La pelea fué bastante movida y violenta, y el triunfo de Ruiz no hizo, sino que confirmar la buena impresión que teníamos de este peleador que en los encuentros últimos de la selección se ha revelado como un exponente de muchos medios combativos.

POR K. O. TRIUNFO VIADALLOLID

Por K. O. al segundo round se impuso Oscar Viadallolid, del Famae, seleccionado, ante Julio Hormazábal, del Providencia campeón de novicios.

Este encuentro en los dos rounds que duró, logró entusiasmar al público, y Viadallolid, confirmó sus grandes recursos al imponerse en forma tan contundente sobre un buen peleador como es el adversario que tuvo ayer.

GARRIDO SE CLASIFICO

Pablo Garrido, del R. Franco, seleccionado, venció en buena forma a Luis Lorca, campeón de novicios.

El triunfo de Garrido fué meritorio, pues realizó una pelea bastante mejor que todas las últimas que le hemos visto a este muchacho, y tomando en consideración que Lorca, su adversario, hizo una pelea de méritos en que evidenció notables progresos.

Como decimos, el triunfo de Garrido fué merecido e inobjetable.

FERNANDEZ TRIUNFO EN LOS "WELTER"

En la categoría mediomediano, Gerardo Fernández se impuso por un amplio margen sobre Segundo Bravo.

El primero es el seleccionado, del Badminton, y el segundo es campeón de novicios, y pertenece al Girardi.

La pelea fué, no obstante el triunfo de Fernández por un buen margen de puntos, de bastante interés, y el público pudo apreciar en el peleador del Badminton muy buenas condiciones técnicas.

LA PELEA FINAL

Finalizó el programa con el match de los pesos mediano Miguel Duarte, del Providencia, campeón novicio, con Juan Martínez, del México, seleccionado.

Este encuentro no revisitió el interés que los anteriores, y el triunfo correspondió por puntos a Martínez.

MEDIOPESADO Y PESADO

No se realizaron las dos peleas de las categorías altas, las que fueron suplidas por dos buenos encuentros preliminares.

En los mediopesado Oscar Avendaño, seleccionado, del Vega Mapocho, fué declarado vencedor por no presentarse su adversario Raúl Gaete, y en el peso pesado Jorge Llambias, del C. Atlético, seleccionado, obtuvo el triunfo por no presentarse Valentín Marín, del México, campeón novicio.

NUESTRO COMENTARIO

El resultado de los encuentros de ayer merecen un especial comentario, se enfrentaron dos fuerzas de nuestro boxeo; los novicios con los veteranos, y esta prueba la que cada año sirve para aquilatar el progreso del boxeo aficionado, ya que los novicios entran por primera vez a competir con un cuadro de veteranos.

Rolando Arias

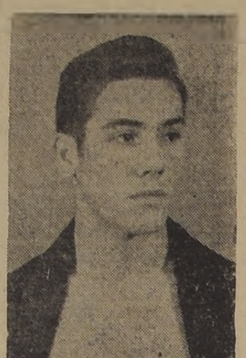

Pablo Garrido

Jorge Llambias

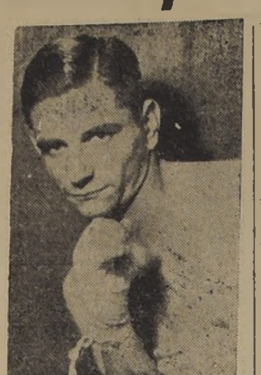

Oscar Vialladolid

Este año de los novicios no hubo uno que lograra triunfar. La mayoría de ellos revelaron indiscutiblemente enferioridad técnica sobre sus contendores, y salvo los dos más chicos, Becerra y Cajas, los demás en ningún momento impresionaron siquiera favorablemente, ni como peleadores, menos como boxeadores.

Los seleccionados, sin hacer uso de la totalidad de sus medios los vencieron en todas las categorías, lo que pone de manifiesto que, la nueva generación es inferior a las anteriores, y si a ésto agregamos que los seleccionados en general, no son y están muy distante de serlo, maravillas, debemos llegar a la conclusión de que estamos en una era de franco decaimiento del box amateur en Santiago.

No queremos atribuir este hecho a nada. No es nuestra misión, pero sí, dejamos constancia que, la rueda de ayer, sin ser mala, estuvo muy distante de la de años anteriores, donde estábamos acostumbrados a ver a los novicios hacer derroche de valor, lucir medios equilibrados, y algunos superar a los veteranos.

LOS ARBITROS

También, merece un comentario especial la actuación de algunos árbitros de los que intervinieron ayer.

En la primera pelea de Cupitti con Becerra, el segundo fué arrollado en las cuerdas, y estando caído, indefenso, su adversario lo castigó con violencia, no obstante lo cual el árbitro no hizo siquiera ademán de cobrar el foul.

En la segunda pelea fué aun mayor la incompetencia del árbitro, pues estando un hombre caído, Rolando Arias, y puesto en pie se dejó nuevamente caer. Segun el reglamento este es un foul manifiesto, y el árbitro que en otras veces hemos visto descalificar a pugilistas en casos como éste, ni siquiera le cobró foul.

Es necesario que la Asociación de Box, en casos como el de ayer, de peleas de más importancia y de campeonato, no dé margen a que practiquen jóvenes de buena voluntad, pero sin experiencia.

Ayer había varios árbitros de la Federación de Box, que actuaron en algunos combates con el acierto que es característico en estos directores de combates que reunen todas las condiciones, y no nos explicamos como se hace uso de elementos, cuya capacidad y experiencia es nula.

Esta vez en perjuicio directo de los aficionados, y no es posible que la dirigente tenga intervención directa para perjudicar a un aficionado que da mucho por el deporte.

LA FINAL SERA EL VIERNES

Con motivo de las festividades patrias, la Asociación ha fijado la rueda final del Campeonato de Santiago para el viernes próximo, a las 21.30 horas, en el ring del Estadio Chile.

Como se sabe en esta reunión les corresponde intervenir a los campeones de 1938 contra los seleccionados del presente año, cuyo programa damos en información aparte.

Es ya una realidad el Campeonato Panamericano de Buenos Aires

Ayer conversamos con don Alejandro Rivera, presidente de la Federación de Box de Chile. — Nuestra dirigente recibió el aviso, fijándose fecha para iniciar el torneo

Hace días que la Federación de Box de Chile estaba a la espera de una respuesta a una consulta hecha a la Federación Argentina de Box, referente a la realización del Campeonato Panamericano de Box que organiza la entidad argentina.

Ayer nos encontramos con don Alejandro Rivera, presidente de la Federación Chilena y nos manifestó que había tenido respuesta a la consulta hecha, en el sentido de que el Campeonato se realizara en Buenos Aires, fijándose fecha de iniciación, el 18 o 20 del mes de octubre próximo.

LA SELECCION CHILENA

De acuerdo con la resolución de la entidad argentina, nos dijo el señor Rivera, la selección chilena se iniciará el 27 del presente mes.

Esta se hará en cuatro o seis reuniones para lo cual la Federación tiene ya en su poder las nóminas de los más destacados elementos amateurs del país, de cuyas listas hará una elección con el objeto de hacerlo intervenir en este torneo de selección.

Calculamos que esta selección termine en los primeros días de octubre para que el equipo nuestro parta a Buenos Aires con el debido tiempo, pues la dirigente vecina desea que los muchachos se encuentren en esa localidad con cinco o seis días de anticipación a la fecha de iniciación del torneo.

POSTERGADO EL SUDAMERICANO

Con este motivo, el Campeonato Sudamericano ha sido postergado. Este se realizará el 15 de febrero del próximo año, en Montevideo, quedando también, postergado el Campeonato de Chile, que se correría para los primeros días del mes de enero próximo.

ESTA ASEGURADA INTERVENCION DE NORTE AMERICA

Nos agregó, el señor Rivera, que Argentina tenía ya asegurada la intervención de un equipo norteamericano en el Campeonato de Buenos Aires.

Está ya fijada la fecha de llegada de este equipo a Buenos Aires para el 12 de octubre próximo.

Uno de los Campeones mundiales de mayor fama fué Tommy Burns

Su combate con el australiano Squire causó sensación. — Las verdaderas batallas del ring

(TRADUCIDO POR ENRIQUE NIETO)

Bill Squires, que fué campeón de Australia de los pesos pesado durante los años 1906, 1907 y 1908, no alcanzó quizá la clase de los grandes australianos Frank Slavin, Jimmy Hall y Lee Darcy, pero fué una figura enormemente popular. Siendo campeón de Australia peleó tres veces en Estados Unidos y sus performances en esas ocasiones no fueron en realidad muy honrosas, ya que el hombre quedó tendido sobre la lona una vez frente a Tommy Burns, en el primer round, otra frente a Jack Sullivan en el noveno y una tercera ante Jimmy Flyn en el sexto.

Sin embargo, a pesar de esas aplastantes derrotas, sesenta mil aficionados acudieron al estadio de Sydney, para verlo pelear con Tommy Burns, un día del mes de agosto de 1908, y aún cuando esos sesenta mil espectadores sabían que él había sido ya noqueado dos veces por Burns y que probablemente lo sería una tercera.

Pero también conocían a Bill Squires y sabían que valía la pena gastarse unos dólares por verlo, aún en la derrota. Y no se equivocaron.

Los dos adversarios aparecían extraordinariamente distintos sobre el ring, aun cuando ambos acusaban el mismo peso de 83 kilos. Burns medía tan solo 1 metro 67 y tenía una suavidad de líneas casi femenina que contrastaba agudamente con el 1.77 de Squires y su fuerte y abultada musculatura.

El desarrollo muscular de Burns era suave y elástico por naturaleza, pues el se hallaba invariablemente en lo mejor de su forma, teniendo además fama de ser un activo y diestro representante de otra media docena de viriles deportes.

Desde el comienzo de la lucha Squires fué el agresor y en los primeros segundos de la primera vuelta el valiente australiano logró llegar con grandes golpes a la cara de Burns, haciéndolo sangrar de nariz y boca, enardeciendo de entusiasmo a los espectadores. Round tras round la pelea conservó ese cariz. Squires se mostró formidable, magnífico, forzando el ritmo del combate conduciendo la pelea hasta el mismo rincón de Burns descargando terrible castigo al cuerpo y la cara de éste.

UN VALIENTE SOBRE LA LONA

Burns tenía, aparentemente, una cabeza de granito, de la boca para arriba, algunos de los golpes que Squires aplicó al canadiense en las inmediaciones de la frente, de las orejas y los ojos, eran suficiente para conmover a un gorila adulto en plena salud.

En adición al recio castigo que descargó sobre su rival, Squires acumuló por pericia, velocidad y tácticas agresivas tal cantidad de puntos a su favor que a la altura del 10.o round se le había hecho ya al canadiense imposible el triunfo por otro medio que no fuera el knock-out

Ahora bien; Tommy Burns ha sido calificado por alguien como "uno de los peores campeones que hayan ostentado el título mundial", pero esto sin duda no ha sido dicho por quien lo haya visto pelear frente a Squires esa tarde de 1908. Allí demostró Burns que poseía 'cabeza', resistencia y una destreza superlativa en el "infighting".

Dándose cuenta que significaba su derrota inevitable el cambiar golpes con Squires a distancia, Burns arremetió, absorbiendo todos los golpes que el australiano pudo aplicarle en el interin y, entrado que hubo de lleno en el cuerpo a cuerpo, empezó a castigar reciamente a Squires en las costillas, en los biceps y en los hombros, con ocasionales golpes al mentón en busca de una oportunidad afortunada. Era en el curso del desarrollo de este estilo de pelea donde la potencia de esos aparentemente suaves músculos de los brazos de Burns quedaba demostrada.

El puño del canadiense con un vuelo de tan solo unas pocas pulgadas, azotaba y conmovía al australiano de los pies a la cabeza. Squires, no obstante, conservaba todavía su agresivo estilo y seguía aún acumulando puntos, pero ante el impacto de esos terribles punches cortos, empezó por fin a aflojar, a perder velocidad, precisión y poder de pegada.

Después del 15.o round, Bill se hallaba definitivamente groggy y sus partidarios se dieron cuenta con gran pesadumbre de que su campeón no podría de ninguna manera mantenerse a la distancia y conservar la ventaja de los puntos que había ganado. En el 16.o round, sus piernas ya casi no respondían y antes de finalizar ese round, el valiente australiano, peleando hasta el fin con extraordinario coraje, caía sobre la lona y quedaba fuera de combate.

EL PUNCH PERDIDO DE SQUIRES

Fué sin duda una pelea llena de interés y de emoción, pero la parte verdaderamente interesante vino después, al saberse que en esa pelea Bill Squires había perdido su maravilloso punch de K. O., ese mismo punch que lo había puesto por las nubes ante el ejército de sus admiradores. Y lo peor fué que nunca jamás lo reconquistó. A raíz de ese suceso fué que una nueva expresión entró a enriquecer la versión australiana del lenguaje inglés: "perdió su punch".

Han pasado más de treinta años desde aquella emocionante contienda, pero aún hoy ustedes oirán a la gente en Australia utilizar la expresión y esto no sólo al hablar de boxeo, sino también con respecto a los negocios, al arte, a cualquier clase de deportes y aún hasta de religión.

Decir que un hombre "ha perdido su punch" es querer significar en una forma que todo el mundo allí entiende que el hombre, definitivamente, no es ya más lo que era.

Y no es en verdad una mera fantasía de la imaginación de la hinchada pugilística esta leyenda del punch perdido. Era el de Bill un verdadero punch, el que se desvaneció para siempre en esa pela con Burns.

Antes de ese día, Bill Squires se había acreditado 24 K. O. sobre un total de 61 rounds, lo que quiere decir que él mandó a dormir a 24 hombres en el espacio de tiempo que necesitaron Jim Corbett y Peter Jackson para desarrollar su famosa pelea de 61 rounds, que, como se sabe, terminó en un empate, realizada allá por el año 1891; y, despues de ese día, Squires no provocó ningún K. O. más. Había irremisiblemente perdido su punch.

El que esto escribe no es un anatomista, ni está versado en la ciencia del magnetismo o del hipnotismo, pero ha presenciado esa pelea y muchas otras del gran campeón australiano y siempre ha sido y seguirá siendo un verdadero misterio el de ese "punch perdido".

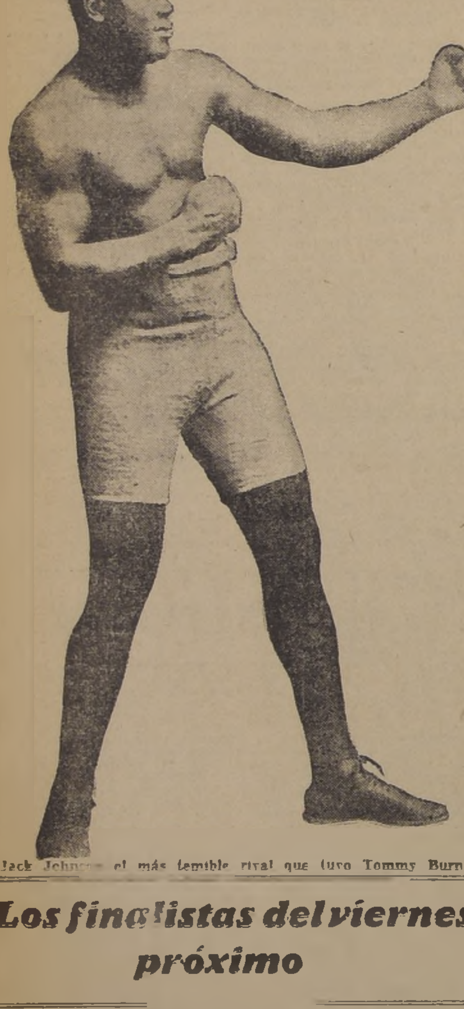

Jack Johnson, el más temible rival que tuvo Tommy Burns

Los finalistas del viernes próximo

De acuerdo con los resultados de la reunión de ayer, los finalistas del campeonato de Santiago del viernes próximo, serán los siguientes, salvo modificaciones que sea necesario hacer por diagnóstico médico de algunos púgiles que resultaron lesionados en las peleas de ayer:

CATEGORIA MINIMO

Arnoldo Silva, Badminton, campeón 1937, con Mario Cupitti, Vega-Mapocho, seleccionado de 1938.

CATEGORIA MOSCA

Fernando López, Badminton, campeón de 1937, con Rolando Arias, San Eugenio, seleccionado de 1938.

CATEGORIA GALLO

Guillermo López, Badminton, campeón de 1937, con Carlos Ruiz, C. Atlético, seleccionado de 1938.

CATEGORIA PLUMA

Raúl Moreno Badminton, campeón de 1937, con Oscar Vialladolid, R. Franco, seleccionado de 1938.

CATEGORIA LIVIANO

Marcos Pizarro, Badminton campeon de 1937 con Pablo Garrido, R. Franco seleccionado de 1938.

CATEGORIA MEDIOLIVIANO

Enoc Ramírez, Mexico, campeón de 1937, con Gerardo Fernández, Badminton, seleccionado de 1938.

CATEGORIA MEDIANO

Roberto Balbontin, Badminton, campeon de 1937, con Juan Martínez, México, seleccionado de 1938.

CATEGORIA MEDIOPESADO

Armando Segovia, México campeon de 1937, con Oscar Avendaño, Vega-Mapocho seleccionado de 1938.

ASOC. DE BOX DE SANTIAGO

Está citado para esta tarde a las 20.30 horas, el Directorio de la Asociación de Box de Santiago. Se encarece la asistencia al señor vicepresidente, señor Rojas.

FEDERACION DE BOX DE CHILE

CITACION A ASAMBLEA GENERAL

Cítase a sesión de asamblea general de delegados para hoy, a las 21.30 horas, en primera citación, y a las 22 horas, en segunda citación.

Tabla: reformas de los estatutos.

SIMON GUERRA TRIUNFO POR K. O. SOBRE CAZARES

LIMA 11.— (U. P.) Los siguientes fueron los resultados de los encuentros internacionales de box habidos en esta capital.

Simón Guerra, chileno de 66.50 kilogramos de peso, derrotó por K. O. el segundo round al ecuatoriano Manuel Cazares, de 67.20 kilógramos; el combate estaba concertado a 10 vueltas.

Victorio Andrade, chileno, de 77 kilogramos derrotó por puntos al peruano Faustino Vicuña de 73 kilógramos, en un match a 8 rounds.

El peruano José Avalos, de 62 kilogramos, derrotó por K. O. T. al cuarto round al ecuatoriano Osvaldo Cazares, de 60.10 kilogramos en un encuentro concertado a 8 vueltas.

La Empresa Godoy-Tagini hará peleas en el E. Chile

La primera será el match Wilson-Valcarse

Nos anuncia la empresa que han formado los promotores Raimundo Godoy y Angel Tagini, que en breve iniciarán en esta capital sus actividades en el box profesional.

Han fijado para el sábado primero de octubre, una pelea entre Humberto Wilson, campeón de Chile de peso pluma, y el español Manuel Valcarse, pugilista que viene de regreso de Lima, donde hizo una campaña bastante brillante.

Además de este buen combate esta empresa ofrecerá otros a base de buenos exponentes, entre ellos Víctor Gatica, quien será traído a Santiago, donde hará por primera vez una pelea como profesional después de haber vencido en el puerto a Wilson, Joe Ice, Héctor Wilkinson, Luis Lorca y Osvaldo Leiva y haber empatado con Ramón González "El Fausto".

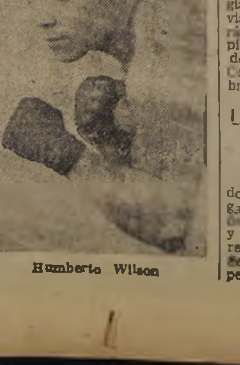

Humberto Wilson

PERU CONCURRIRA AL CAMPEONATO PANAMERICANO

LIMA, 11.— (U. P.)— En los círculos de la Federación Peruana de Box, se anuncia que el Perú concurrirá al Campeonato Panamericano de Box, si éste se posterga hasta mediados de octubre próximo.

VELADA EN EL MEXICO HABRA EL MIERCOLES

Se prepara para el próximo miercoles una gran velada boxeril en el magnífico local del México, a beneficio del Deportivo Construcción, de los Registros de la Asociación Tranviaria de Box, en el cual actuarán destacados púgiles de la capital, entre ellos René Cerda, de Chile, Armando Segovia, Oscar Alex, Gustavo Díaz, Gabriel Guzmán y otros.

LILLO PELEA CON EL VENGEDOR DE SEGOVIA

Se ha pactado para el sábado un interclubes entre el Vega - Mapocho y Girardi a base de la pelea entre Carlos Lillo y Pedro Gómez, este último reciente vencedor de Andrés Segovia campeón de Chile de peso liviano.

Averiguador Pugilistico

Por KID HENRY

P.—Señor Miguel Díaz.— Villa Alemana.

R.—Los combates que perdieron en su carrera los que fueron campeones del mundo de peso pesado, son los siguientes:

	Combates	Perdidos por K. O.	Por puntos
John L. Sullivan	40	3	[illegible]
James J. Corbett..	35	3	[illegible]
Bob Fitzsimmons	40	5	[illegible]
James Jeffries	23	1	[illegible]
Tommy Burns	58	1	[illegible]
Jack Johnson..	89	2	[illegible]
Jess Williard	35	2	[illegible]
Jack Dempsey..	70	1	[illegible]
Gene Tunney	65	0	[illegible]
Max Schmelling	63	3	[illegible]
Jack Sharkey	56	3	[illegible]
Primo Carnera..	93	4	[illegible]
Max Baer	69	1	[illegible]
James Braddock	82	1	[illegible]
Joe Louis	—	—	[illegible]

P.—Señor Aladino Cid Gutiérrez.— Santiago.

R.—El 15 de noviembre de 1924, en el Hippodromo [illegible] co, se clasificaron campeones de Chile de aficionados [illegible] signados para representar a nuestro boxeo en el [illegible] Campeonato Sudamericano de Box, los siguientes [illegible] teurs: Juan Rojas, Carlos Uzabeaga, Carlos Abarca, [illegible] Calderón, Fernando Valdenegro, Salvador Grecco, Luis [illegible] rrea y José Masané.

P.—Señor Alfonso Ramírez.— Valparaíso.

R.—El match entre Heriberto Rojas y Dave Mills [illegible] efectuó el 20 de abril de 1918 en el Stadium Nacional. [illegible] jas pesó 86 kilos, y Mills, 84. El referee fué el señor [illegible] rico Helfmann. Rojas ganó por puntos después de [illegible] rounds.

P.—Señor Carlos Ossandón.— Valparaíso.

R.—El match a que usted se refiere es el de Luis [illegible] fut y Carlos Uzabeaga, llevado a efecto en el Estadio [illegible] nal el 3 de marzo de 1934. Carlos Uzabeaga fué vencido [illegible] Marfut por puntos. La empresa fué Juan Livingstone [illegible] referee, Luis Ovando.

Héctor Wilkinson debutó en el profesionalismo [illegible] semi fondo, empatando con Moisés Ríos.

P.—Señor Juan Lazo.— Santiago.

R.—Luis Gómez venció por puntos a Abelardo [illegible] el 29 de noviembre de 1924, en el Luna Park de esta [illegible] tal. Gómez pesó 61.500, y Hevia. 66.500. El referee [illegible] don Alberto Carmona.

P.—Señor Mario García.— Concepción.

R.—El 25 de octubre de 1924 se efectuó, en el Palacio [illegible] Acrópolis de la calle San Diego entre Copiapó y Coquimbo, [illegible] el match por el campeonato de Chile de peso mosca, [illegible] el campeón Humberto Guzmán y el aspirante al título, [illegible] Castro. Guzmán pesó 50.100 y Castro 50.100, referee, [illegible] Guillermo Matte. Guzmán ganó fácilmente por puntos.

Armstrong no peleará hasta diciembre próximo

Henry Armstrong, el famoso negro triple campeón del mundo en las categorías peso pluma, liviano y mediomediano, no podrá actuar hasta diciembre próximo fecha en que probablemente se habrá restablecido del fuerte castigo que recibió en su pelea con Lou Ambers, a quien le arrebató el título de campeón de peso liviano del mundo.

Armstrong será, junto con su colega de raza Joe Louis el hombre de mayor atracción en los rings de los Estados Unidos durante el año y, según los cronistas boxeriles de la Unión, es posible que este negro se mantenga durante muchos años con los títulos de campeón, pues tiene facultades extraordinarias.

Armstrong es de esos boxeadores que se producen cada veinte años.

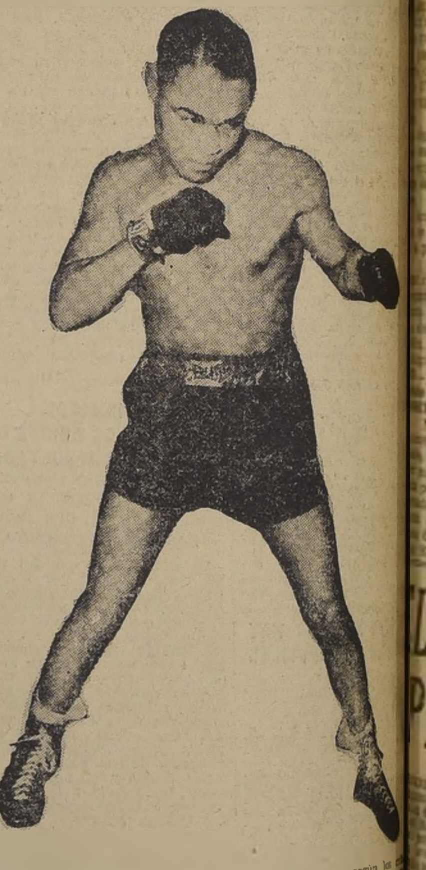

Citación importante a los vencedores de ayer

También están citados los campeones de Santiago

La Asociación de Box de Santiago ha fijado para mañana a las 19.30 horas, el examen médico de todos los aficionados que intervendrán en la rueda final del viernes próximo en el ring del Estadio Chile.

Con este motivo se nos ha pedido citar en forma especial a los pugilistas vencedores de la rueda de ayer y a los vencidos, para el caso de que los primeros no estén en condiciones de actuar.

Igual citacion se hace a los campeones de Santiago de primeros, segundos y terceros en cada categoría.

Los aficionados que deben concurrir mañana son los siguientes: Arnoldo Silva, Fernando López, Juan Ramos, Guillermo López, Juan Riquelme, Raúl Moreno, Manuel Montenegro, Marcos Pizarro, Juan Cortés, Enoc Ramírez, Mario [illegible] Roberto Balbontin, Francisco Fernández, Armando Segovia [illegible] los que actuaron en la reunión de ayer, en especial a los vencedores Mario Cupitti, Rolando Arias, Carlos Ruiz, Oscar Vialladolid, Pablo Garrido, Gerardo Fernández, Manuel Martínez y Oscar Avendaño