ndado el 14 de Enero de 1917
O XXII N.o 7,622

LA NACION

(EMPRESA PERIODISTICA "LA NACION", S. A.) (M. C. R.)

Agustinas 1269 — Casilla 81-D.
Teléfonos 82222-7

EDICION DE 24 PAGINAS — SANTIAGO DE CHILE, LUNES 10 DE OCTUBRE DE 1938 — PRECIO EN TODO EL PAIS: 60 CENTAVOS

Vigilado por policías fició ayer una misa l Cardenal Innitzer

vigilancia nazi, de protección, según firma, se mantiene en la residencia del bispo.— Además, parece que no se e permite hablar con los extraños

EMENTOS DE LA JUVENTUD NAZI UEN RONDANDO LA CATEDRAL L PALACIO ARZOBISPAL VIENES

nérgica defensa del catolicismo hecha l cardenal el viernes y el asalto de que bjeto el sábado, le han devuelto la llaridad perdida desde el Anschluss

TEME QUE LOS SUCESOS DEL ADO TENGAN CONSECUENCIAS MUCHA GRAVEDAD EN EL PAIS

9. — (U. P.). — Bajo de la policía, el car- nitzer ofició personal- ia mañana una misa en de San Esteban, des- asalto del sábado en la que una multitud de cos que lucía emblemas vestía camisas pardas, le el y a otros prelados.

de hoy fué una de las ocionantes de la carrera d de Su Eminencia; mu- los fieles lloraron, en nconscientemente; uno cerdotes se desmayó y r sacado de la iglesia. to culminante de la mi- s 10 horas, en la catedral iglesias católicas de Vie- la lectura de una car- r del cardenal Innitzer, e hace un llamado a to- padres de niños de me- más de 14 años para que s sus hijos asistan a las donde la educación reli- es obligatoria, cursos que o seguirse si así los pa- esean, según lo expresa eto reciente.

OBISPO ESTABA MUY AFECTADO

ue también fué tratado sermones fué una a los padres para que iden la educación reli- sus hijos en sus hoga-

ecía afectado físicamen- ente, como consecuencia anifestaciones de anoche; se ha tenido declaración le él. Por otra parte, se en los rumores de que aído herido.

ron persistentemente ru- en el sentido de que el cardenal Innitzer se encontraba bajo la custodia protectora de tropas de asalto auxiliares y la policía. Cuatro policías patrullaron toda la noche los alrededores de la parroquia de Rotenturcstrasse y la plaza de San Esteban; las ventanas de los 2 pisos cercanos a la entrada principal en Toentrumstrasse e Illumstrasse estuvieron iluminadas toda la noche.

LO VIGILAN HASTA EN EL TEMPLO

Diez hombres, que al parecer eran policías vestidos de civil, acompañaron al cardenal Innitzer desde el palacio arzobispal a la catedral, mientras otros impidieron a la muchedumbre acercarse al prelado y besar su mano y sus vestiduras cuando iba desde la sacristía al altar, y vice versa, en el interior del templo.

Un funcionario del Gobierno que visitó el palacio después de los incidentes, dijo a la United Press que había conversado con Monseñor Innitzer, encontrándolo nervioso y excitado, pero no herido. Los manifestantes eran unos 50 irresponsables, a quienes la policía sigue la pista.

En buena fuente se informa que por lo menos en 3 sitios de Viena se encontraron el sábado copias escritas a máquina con algunas observaciones que, según se sostenía, habían sido hechas por el cardenal en su sermón del viernes en la noche. Estas copias fueron distribuídas entre los jóvenes nazis, quienes luego hacían acaloradas observaciones, como "Día llegará en que ajustaremos cuentas con ese perro negro".

ESCAPADA DE MONS. WEINBACHER

Se informa en círculos dignos de créditos, que el secretario del cardenal, Mons. doctor Jakob Weinbacher, fué el primero de los residentes de palacio en ser cogido por los asaltantes, quienes trataron de arrojarlo desde una ventana a la multitud. El doctor Weinbacher luchó tomado del marco de la ventana y quedó con graves heridas en las manos, que harán necesario un tratamiento.

Menos afortunado fué otro sacerdote llamado Kravanik, quien vive a un lado de la catedral frente al palacio. Una parte de la muchedumbre echó abajo la puerta con hachas e invadió la pieza del sacerdote, a quien arrojó a un patio interior. El sacerdote cayó en un montón de basuras debajo de la ventana; luego fué trasladado a un hospital con ambas piernas quebradas.

TODO ESTABA NORMAL AYER

Excepto por las patrullas de policía, pedazos de vidrios en las aceras y algunos agujeros en las ventanas cercanas, toda esa parte de la ciudad presentaba aspecto normal después de medianoche.

La luz del día ha revelado los perjuicios causados en el exterior del palacio y la parroquia del cardenal Innitzer, que ocupan 2 costados de la plaza alrededor de la catedral de San Esteban. Incidentalmente, el fuego incendió anoche la parte superior de las catacumbas que están debajo de la plaza.

Las pesadas puertas de la entrada principal del palacio muestran las señales de los arietes que parte de la muchedumbre empleó para forzar la entrada, sin conseguirlo; otra parte del populacho entró por una ventana del segundo piso, a la vuelta del edificio, empleando una escalera.

NO PUEDEN DAR INFORMACIONES

No se pueden precisar los perjuicios, debido a que tropas de asalto, uniformadas de negro, y auxiliares de la policía no permiten la entrada de visitantes. Cuando el corresponsal de la United Press que recogió esta información llegó a la puerta de entrada poco antes de mediodía, dichos protectores del palacio (que posiblemente son los que tienen detenido en su casa, en custodia al cardenal) abrieron la puerta sólo lo suficiente para asomar su cabeza, 3 de ellos, dijeron que nadie podía entrar a visitar a Mons. Inpitzer o su secretario Weinbacher sin tener una autorización especial.

Más tarde, cuando el corresponsal repitió sus intentos para lograr entrevistar a algún vocero del palacio, por teléfono, una voz extraña respondió reiterando lo que antes se había contestado: "Ni el cardenal ni su secretario pueden ser entrevistados telefónicamente".

Mientras tanto, parece que tampoco se ha permitido al cardenal Innitzer contestar a las comunicaciones escritas, pues han pasado 15 horas desde que la Uni-

(PASA A LA PAGINA 6)

Intensa campaña contra espionaje en Estados Unidos

El movimiento comenzará hoy con el regreso del Presidente Roosevelt a Washington

WASHINGTON, 9. (U. P.) — Mañana, cuando el Presidente Roosevelt regrese de Hyde Park (Nueva York) empezarán a tomar forma los proyectos para la más intensa campaña en contra de los espías y los propagandistas extranjeros, desde la guerra mundial.

Entretanto, el Departamento de Estado puede revelar los nombres de decenas de agentes de los Gobiernos extranjeros y de los partidos políticos extranjeros que deben ser allanados de acuerdo con las disposiciones de la nueva ley. Dichos agentes deberán revelar sus afiliaciones, actividades y otros detalles. La ley, que consulta fuertes penas para cualquiera violación, entró en vigencia el viernes último.

Los funcionarios han negado que esta ley se haya puesto en vigencia como una arma de contraespionaje, si bien reconocen que será de gran valor por la reunión de datos extranjeros, lo que servirá para contrarrestar las maquinaciones y descubrir los agentes que ahora se encuentran fuera de la ley. Cientos de estos agentes no han acudido al registro, y las autoridades dicen que los nombres serán entregados al Departamento de Justicia para que se realice una investigación.

AUN FALTA MUCHO PARA QUE SE LLEGUE A UNA ARMONIA COMPLETA ENTRE LOS TOTALITARIOS Y LAS DEMOCRACIAS

Tal es lo que se deduce del discurso que pronunció ayer Hitler en Sarrebrucke

(Correspondencia de Paul Kecskemeti, exclusiva para "LA NACION")

BERLIN, 9.— (Especial).— El discurso que pronunció Hitler en Sarrebrucke es interpretado por los observadores neutrales como una indicación de que la aguda fase del conflicto entre Alemania y las potencias occidentales ha terminado definitivamente, pero que todavía falta mucho para lograr una completa armonía.

Por un lado, Hitler anunció la desmovilización de las reservas después de medidas idénticas adoptadas por Francia y Gran Bretaña; por el otro, anunció que la extensión de las fortificaciones del Oeste exigía más atención del estado de los armamentos. No hizo alusión alguna a los nuevos acuerdos con las potencias accidentales acerca de las restricciones de los armamentos.

LA DIVISION ENTRE EL "EJE" Y LAS DEMOCRACIAS

Algunos pasajes del discurso revelaron irritación ante la actitud de algunos círculos democráticos. También, hizo una distinción clara entre el caracter de las relaciones de Alemania con Italia, por una parte, y las potencias occidentales por el otro.

Se hace notar que Alemania podría vivir en paz con las potencias occidentales, mientras el acutal Gobierno se encuentre en el poder, pero tambien, llamó a Mussolini "nuestro único amigo verdadero".

Todo esto se interpreta como que todavía existe una línea divisoria entre las cuatro potencias, para cuya unión se considera que la conferencia de Munich ha sido el primer paso. Esa línea divisoria separa el "eje" de las democracias. — PAUL KECSKEMETI.

Polonia

BOYCOTT A LAS ELECCIONES DE NOVIEMBRE

VARSOVIA, 9. — (U. P.) — El más importante partido de la oposición, el de los agricultores, celebró una convención extraordinaria en la cual se decidió boicotear las elecciones parlamentarias que se realizarán el día 9 de noviembre próximo, fundándose en que la ley de elecciones no es democrática, por cuanto prohibe a los partidos presentar sus propios candidatos.

Los otros partidos de la oposición, los socialistas demócratas nacionales, que son derechistas, también han tomado resoluciones semejantes, por lo cual sólo el partido del Gobierno y el partido católico, partidario del Gobierno, serán los únicos que concurrirán a las referidas elecciones.

Sin embargo, los observadores creen que estas elecciones harán posible auscultar los sentimientos del país hacia el Gobierno. Los números relativos de votantes y no votantes darán al Gobierno una indicación cierta de la fuerza con que cuenta él y de la de la oposición.

Francia

PROCESO DE BEATIFICACION DEL ABATE GEORGES BELLENGER

PARIS, 9. — (U. P.) — El proceso para la beatificación del abate Georges Belleger, limosnero militar y hermano de la Congregación de San Vicente de Paul en Arras, se inició hoy en la capilla de Notre Dame des Ardents. El abate Belleger murió en 1902, a la edad de 42 años y su virtud religiosa era legendaria en la región de Arras. La documentación que se reúna con motivo del proceso será enviada al Vaticano, el que deberá pronunciarse pocos meses después si Belleger ha de ser declarado santo.

Aclaración italiana con respecto al retiro de voluntarios de España

La cooperación de las flotas aéreas franco - británicas

La visita de Sir Cyril Newall a París dará ocasión para que se reanuden las gestiones

PARIS, 9. (U. P.)— Sir Cyril Newall, mariscal del aire jefe de Gran Bretaña, llegó al aeródromo de Le Bourget a las 18.30 horas a la cabeza de la misión de la Real Fuerza Aérea que devuelve la visita que hizo a Inglaterra el general Joseph Vuillemin, comandante de la fuerza aérea francesa, hace algunos meses.

Se estima que la visita será una oportunidad para continuar las conservaciones destinas a establecer medios de cooperación de las dos flotas aéreas en caso de guerra, que empezaron en Londres el verano pasado. Sin embargo, no hay indicación oficial de si las conversaciones llegarían a la aplicación específica de lo que equivaldría a una alianza militar o se limitará a generalidades que encierran principalmente intercambios de "inventarios" de los jefes aéreos de ambos países.

Según una información, los ingleses están más interesados que nunca en las dificultades que hay para defender a Londres en contra de un ataque aéreo y puede ser que las conversaciones versen detalladamente sobre este asunto.

El programa exacto de la visita no se ha anunciado. Los oficiales británicos asistirán a varias recepciones oficiales. Visitarán los principales aeropuertos, fábricas y escuelas de aviación de Francia. Permanecerán en Francia alrededor de una semana.

"Informazione Diplomática", diario semi-oficial, dice que esta medida no se relaciona con ningún otro asunto diplomático de caracter internacional del momento

ESPERA, SI, QUE ESTO IMPULSE A G. BRETAÑA A PONER EN VIGOR EL PACTO CONCLUIDO EN ROMA

La prensa italiana pide que no se tenga un excesivo optimismo.— Entretanto, en París y Londres prevelece la confianza de que por fin se lograra un arreglo general

EL GABINETE FRANCES APROBARA HOY el DECRETO que NOMBRA al EMBAJADOR ANTE EL GOB. ROMANO

ROMA, 9.— (U. P). — El órgano semi-oficial "Infoimazione Diplomática" emitió poco después de medianoche una declaración en que dice que el retiro de los voluntarios italianos de España no está relacionado con ninguna acción política internacional alguna, ni con el Mediterráneo, ni con las decisiones de la Comisión de la No Intervención, sino que fué decidido entre Franco e Italia mucho antes del acuerdo de Munich.

Añade que el retiro de los voluntarios puede proporcionar a Gran Bretaña una oportunidad para poner en vigencia los acuerdos anglo-italiano, que han estado "abandonados durante varios meses en los archivos del Ministerio de Relaciones Exteriores británico".

También expresa que lo que se dice acerca de que los pactos del Mediterráneo ya están en discusión, es nada más que un decir erróneo y prematuro.

TEXTO DE LA DECLARACION

La declaración dice textualmente:

"Esferas responsables de Roma hacen notar que la repatriación de un fuerte contingente de infantería legionaria mucho antes de la reunión de Munich, fué arreglada por Franco, en completo acuerdo con Italia.

"La repatriación afecta a los voluntarios que han estado en España desde enero y febrero de 1937, que han participado en todas las sangrientas batallas de Málaga, Santander, Gandesa y Barrancas, y que, debido a la imposibilidad de ser reemplazados, merecen ser repatriados ahora que la suerte de la guerra puede considerarse como inclinada en favor de Franco.

"Esta repatriación unilateral de un considerable contingente de voluntarios italianos no tiene relación con condiciones particulares algunas de carácter político, ya sea internacional o del Mediterráneo, como lo ha aseverado la de ordinario pobremente informada prensa internacional. Siendo unilateral, esa repatriación no está relacionada, tampoco con las decisiones de la Comisión de No Intervención respecto de cuyas actividades sólo hay noticias vagas y más bien intermitentes.

VERDADERO, NO SIMBOLICO

"Independientemente del desarrollo de las relaciones anglo-italianas, esta repatriación es, sin embargo, considerable de suerte que las esferas responsables de Roma opinan que puede ofrecer a Gran Bretaña la oportunidad de poner en vigor el acuerdo del 16 de abril que está esperando desde hace tantos meses en los archivos del Ministerio de Relaciones Exteriores. Si así ocurre, todo será para mejor.

"Las esferas responsables de Roma esperan que Italia, después de efectuar ese retiro, no simbólico, sino que verdadero de voluntarios, no dará otros pasos unilaterales.

"Todo cuanto se diga acerca del Pacto del Mediterráneo durante la discusión es errado y prematuro y no contribuirá a la solución definitiva de ciertos y bien definidos problemas".

LA POLITICA ITALIANA

ROMA, 9.— (U. P). — Según los observadores políticos que comentan el comunicado emitido esta mañana por el Gran Consejo Fascista, mientras se llega a nuevos arreglos con Gran Bretaña y Francia, la política externa de Italia continuará fija el eje Roma-Berlín.

En su editorial del "Voce d'Italia", edición dominical del "Giornale d'Italia", Virginio Gay da confirma esta impresión de la manera más directa, diciendo: "El centro de la política externa de Italia continúa afirmándose en el eje Roma-Berlín, que ahora es aún más evidente que se está extendiendo hasta Tokio".

Los diarios finalmente decidieron destacar el comunicado de Salamanca que anuncia un retiro considerable de voluntarios italianos, y las primeras reacciones de la prensa extranjera. Aunque la cifra de los voluntarios que regresarán a la patria mencionada en los círculos generalmente bien informados es de 10,000; Gayda indica que el número puede ser aún mayor. "Con el retiro de la mayor parte de los voluntarios italianos, la fisonomía internacional del problema español quedará aclamada. Es de esperar que el otro bando corresponderá a este esclarecimiento con medidas similares".

NO HAY QUE SER DEMASIADO OPTIMISTA

Gayda, como también otros fascistas bien informados, previenen al público contra un optimismo exagerado. Sostiene que un optimismo excesivo, como ser la creencia de que el primer retiro de voluntarios italianos, es una demostración de que el problema español ha quedado resuelto con buen éxito, sería completamente equivocado. Recuerda que Mussolini siempre sostuvo que él había entrado al conflicto español sólo debido a la intervención rusa, que precedió a la suya.

Los fascistas dicen que puede darse por sentado que Mussolini no eliminará todas las formas de intervención italiana en España hasta que Francia y Gran Bretaña estén convencidas de la necesidad de que Moscú limite sus actividades dentro de las fronteras rusas, eliminando así todo peligro de alguna nueva actividad en la Europa, especialmente en el Mediterráneo.

Se expresa que el retiro de buen número de voluntarios italianos se efectuará con el fin de obtener el reconocimiento del Imperio italiano por Gran Bretaña, para que el acuerdo anglo-italiano entre en función, pero que antes que la España pueda ser dejada a los españoles completamente, hay que eliminar completamante la amenaza roja de la península ibérica.

LONDRES Y PARIS ACTUAN

LONDRES, 9. — (U. P.) — En estrecha cooperación con el de Francia, el Gobierno británico está preparando planes para la solución del problema español y el restablecimiento de la paz, luego que hayan sido retirados del territorio español todos los voluntarios extranje-

(PASA A LA PAGINA 6)

Enérgicas medidas contra terroristas de la Palestina

El Gobierno británico tomó esta determinación en vista de que continúan los incidentes

LONDRES, 9. — (U. P.) — Se ha sabido que después de las conferencias celebradas con Sir Harold MacMichael, el Gobierno ha decidido presentar el más enérgico frente a los terroristas de Palestina en un esfuerzo para sofocar la reciente y grave intensificación de los asesinatos, incendios y sabotajes.

Se estima que entre las medidas militares que se contemplan figura la posible acción contra varias aldeas montañosas, que se sabe que son centro de los terroristas. Se ha señalado que los refuerzos anunciados hoy por el Ministerio de Colonias comprenden dos regimientos de caballería, tres batallones de infantería y una batería de ametralladoras, que ya van rumbo a Palestina.

SIGUE EL RECLUTAMIENTO

Además, el comunicado declara que "continúa también un reclutamiento considerablemente mayor de hombres con servicios anteriores, para la sección británica de la policía de Palestina". Se ha declarado también que la decisión de enviar refuerzos es "el resultado de discusiones sobre la seguridad de Palestina, las que se han efectuado en los últimos dos días y en las cuales estuvo presente el Alto Comisionado".

Se opina que la acción contra las aldeas donde se refugian los terroristas puede iniciarse con la interrupción completa del envío de abastecimientos, lo que tendría el efecto deseado.

Se espera que el Ministro Mr. MacDonald continúe sus conferencias con Sir Harold MacMichael el lunes y martes; y se espera que el Alto Comisionado emprenda el regreso a Palestina a fines de la semana.

Dos muertos y siete heridos en un tiroteo entre checoeslovacos y sudetes en la 5a. zona de ocupación del ejército alemán

El incidente se produjo en un puente sobre el Elba, en Aussig.— Los checoeslovacos eran policías que llegaron al puente en un automóvil.— Un oficial relata los sucesos.— Checoeslovaquia se apresta a iniciar su resurgimiento.— El Gobierno tiene optimismo.— Los problemas que quedan pendientes aún.— El arreglo de las diferencias con Hungría y Polonia

AUSSIG, 9 (U. P.)—Las tropas checoeslovacas que se retiran y los sudetes, tuvieron un tiroteo, en momentos en que avanzaba el ejército alemán a la 5.a y última zona de ocupación.

Perecieron 2 sudetes y otros 5 quedaron heridos, y por lo menos 2 checoeslovacos fueron heridos en una escaramuza habida en el puente que cruza el Elba, en Aussig, unas 4 horas después que los checoeslovacos entregaron la autoridad policial, a las 7 horas, un sudeten ya de edad se lanzó al río para salvarse.

Después de cruzar por entre la multitud que miraba huellas sangrientas y los hoyos dejados por las balas en el puente, un corresponsal de la United Press fué a visitar a 3 heridos de gravedad que aun estaban en el hospital.

Un alto oficial de las tropas de asalto, que estaba curándose las heridas explicó al corresponsal que, por orden del Concejo Municipal se había estacionado en el puente, al mando de 20 hombres, para impedir que lo cruzaran "personas irresponsables". Luego agregó:

COMO OCURRIERON LOS HECHOS

"Un automóvil ocupado por oficiales y policías checoeslovacos avanzó por el puente, llegando hasta su centro y me di cuenta de que los policías me apuntaban con una ametralladora. Simultáneamente, oí un disparo hecho desde el puente ferroviario vecino. Estimandome amenazado, disparé mi revólver. Un oficial a su vez me hizo blanco de un disparo, y yo hice fuego contra él. Creo haber dado en el blanco En seguida empezó el tableteo de la ametralladora y vacié mi revolver contra el automóvil".

Cuando el corresponsal salió del hospital, el soldado alemán que conducía su automóvil le informó haber oído 5 tiros en dirección a Leitmeritz, que sera ocupada mañana.

HECHO QUE LLAMA LA ATENCION

A pesar de esos incidentes, algunos checoeslovacos que han nacido y crecido en el pueblo siguen recorriendo sus calles. Los que se van son, en su mayoría, funcionarios que han venido después de la guerra. Lo mismo ocurre con los judíos y la mayoría de los que huyen son inmigrantes procedentes de Galicia que han venido después del año 1919 o de Austria en los últimos meses.

En esta forma, los funcionarios ferroviarios, de policía, correos y de los servicios de tranvías urbanos, como también muchos comerciantes judíos, desaparecen de las ciudades y pueblos sudetes que pasan por un período de drástica reorganización.

PERDIDA de TRABAJADORES

Las tropas de asalto se han hecho cargo de la policía y el servicio postal, interrumpido durante 3 días, ha sido reanudado por los antiguos funcionarios sudetes que habían sido jubilados o destituídos en 1920.

La pérdida de los trabajadores checoeslovacos y comunistas que han huído al interior puede perjudicar temporalmente las industrias del carbón, de la porcelana, metalúrgicas y textiles de la región. Sin embargo, el ingeniero de una mina de carbón declaró que la mayoría de los comunistas ha regresado y que dicen que "si Hitler les puede asegurar un buen trabajo, no vacilarían aún en hacerse monarquistas".

PRAGA PREPARA SU RESURGIMIENTO

PRAGA, 9 (U. P.).— Aproximándose la terminación de la amputación oficial de parte de Checoeslovaquia por Polonia y Alemania y estando acordadas las negociaciones hungro-checoeslovacas en Komarno, el Gobierno de Praga se apresura a desarrollar el nuevo programa de reajuste.

Una encuesta realizada por la United Press en los círculos políticos ha recogido la impresión general de que el futuro de Checoeslovaquia significará la transformación de una nación de mediano tamaño y heterogénea, en una pequeña y homogénea república, que deberá ser protegida por la propia nación que le quitó sus principales fortificaciones.

NEUTRAL HASTA CIERTO PUNTO

Una opinión expresada por una persona de alta figuración en esta ciudad sostiene que dentro de la órbita alemana, Checoeslovaquia debe desarrollar paradojalmente cierta clase de neutralidad que, sin embargo, no debe oponerse al avance de Alemania hacia el Este.

La primera nota de optimismo es el acuerdo entre el partido del difunto padre Hlinka y otros grupos eslovacos y el Gobierno de Praga. Este ha sido interpretado en el sentido de que los eslovacos y los checos pueden trabajar juntos dentro

(PASA A LA PAGINA 6)

HUNGRIA Y POLONIA HABRIAN DADO 48 HORAS A CHECOESLOVAQUIA PARA LA ENTREGA DEL TERRITORIO ORIENTAL

LONDRES, 9— (U. P). — El corresponsal del "Sunday Times" en Varsovia comunica que Polonia y Hungría, con la aprobación de Mussolini, enviarán una nota conjunta a Checoeslovaquia dentro de 48 horas, en que le exigirán el establecimiento de una frontera común para ellas y también la realización de un plebiscito en la Rutenia dentro de seis semanas.

MADERAS

HERNANDEZ Y CIA. LTDA.

MAYORISTAS

PINO - INSIGNIS

PARA CONSTRUCCIONES ECONOMICAS

Tabla 1 x 4 mch. para piso ... ... $ 2.—
Tabla ½ 4 mch. para cielo ... ... " 1.10

"EL SOL" DELICIAS 2843

"LA NACION" EXPOSICION 1316

Productores RAULI—ALAMO—PINO Y ROBLE

Pág.

DEL EXTERIOR:
Hitler pasó revista a los sucesos ocurridos desde la anexión de Austria en un discurso que pronunció en Sarrebrucke 6
Toda una serie de líneas republicanas dominan los nacionalistas en la Sierra de los Caballos 7

DEL INTERIOR:
Las proclamaciones comunales han puesto de relieve el arraigo de la candidatura nacional de don Gustavo Ross 9
Obreros y empleados de las salitreras se organizan para luchar por el triunfo del candidato nacional don Gustavo Ross Santa María 10

Pág.

En San Pedro y Toconao, en la Provincia de Antofagasta, se buscará corrientes de agua subterránea
El cuadragésimo aniversario de su fundacion celebra para regar suelos 11
hoy el Instituto Superior de Comercio 11
El Liceo "Valentín Letelier" iniciara hoy la celebración de su primer cincuentenario 12
Se ha establecido que el jefe de la banda de gangsters no se llama Arcos, sino que Leonardo Arenas Gallóstegui 12
La inauguración del busto a la memoria del Presiden ecuatoriano don Eloy Alfaro se efectuo ayer en Valparaiso 8

Italia

EL PROBLEMA JUDIO

ROMA, 9. — (U. P.) — Todavía no se ha nombrado la comisión que tendrá a cargo el estudio de los casos de judíos con méritos especiales. Pero se sabe que esta comisión estará compuesta por el jefe de la Milicia General Giuseppe Russo y Buffarini Guidi, el subsecretario del interior y el vicesecretario del Partido Fascista.

MM. británicas rán en mayo viaje a Canadá

Washington se cree Mr. Roosevelt in a los Reyes a ir Estados Unidos

RES, 9 (U. P.)— El Dispatch" sostiene Majestades se diri- Canadá a bordo del barco de la línea Pacific. "Empress ", el que sería con- especialmente para . y no llevaría otros

adian Pacific infor- almente al "Sunday que el "Empress " entrará a los di- Southampton, a fines con el objeto de que gan alteraciones es- es para recibir al la Reina, y que se n varias habitacio- adas a los Monar- sanos que los acom

ahora no se ha to- sión alguna de si esas Isabel y Marga- acompañarán a los , aunque no se es- hagan el viaje. Ca- el Rey Jorge se- mer monarca rei- tánico que visite el undo.

ACION A EE. UU.?

NGTON, 9 (U. P.)— que los círculos no han querido ha- arios sobre el asun diplomáticos uardado acerca de la de que Mr. Roo- á invitar a los So- británicos a visitar idos durante su el Canadá.

servadores han he- r que tal invitación gesto de buena vo- cia Gran Bretaña y ooperación más entre las dos nacio- internacio- también un afian- de sus relaciones les mutuas.

AVISOS ECONOMICOS CLASIFICADOS

BARRACA DE FIERRO
Hinze y Bostelmann
Chacabuco 6
TELEFONO 65369
fierro

Indice de avisos económicos clasificados

1.—Alhajas, monedas y antigüedades.
2.—Automóviles, compraventa
3.—Neumáticos y accesorios.
4.—Rodados en general.
5.—Arriendos buscados:
—Casas, chalets.
—Departamentos, piezas.
—Locales y oficinas.
6.—Arriendos ofrecidos:
—Casas, chalets.
—Departamentos, piezas.
—Locales y oficinas.
—Garages.
7.—Turismo y veraneo.
8.—Artículos para deportes.
9.—Arboles, plantas y flores
10.—Armas, caza y pesca.
11.—Artículos de escritorio, librerías e imprentas.
12.—Abarrotes y comestibles
13.—Aves, animales y talajes
14.—Belleza y peluquería.
15.—Compraventas varias.
16.—Sastrerías e indumentaria
17.—Diversos
18.—Educación e instrucción.
19.—Profesionales varios.
20.—Empleados ofrecidos:
—Profs. Parts.
—Domésticos.
21.—Empleados buscados:
—Profs. Parts.
—Domésticos.
22.—Estatutos sociales.
23.—Frutos del país.
24.—Hoteles y restaurantes
Residenciales y pensiones.
25.—Modas. interés para el hogar.
26.—Metales y minerales.
27.—Mudanzas y transportes.
28.—Muebles y menajes en general.
29.—Materiales de construcción
30.—Máquinas registradoras, escribir y coser.
31.—Motores, maquinarias y artículos eléctricos.
32.—Negocios e instalaciones, compraventa
33.—Operarios y obreros ofrecidos.
34.—Operarios y obreros buscados.
35.—Objetos y animales perdidos.
36.—Propiedades compran:
Casas, chalets.
—Quintas, sitios.
—Fundos, chacras.
37.—Propiedades venden:
—Casas, chalets.
—Quintas, sitios.
—Fundos, chacras.
38.—Quintas, chacras y fundos
39.—Productos medicinales y drogas.
40.—Préstamos, acciones, bonos y socios.
41.—Propuestas públicas y particulares.
42.—Personas buscadas.
43.—Permutas.
44.—Radios, pianos, fonógrafos y otros.
45.—Restaurantes y sitios de recreo.
46.—Remates voluntarios.
47.—Citaciones y notificaciones
48.—Talleres y composturas.
49.—Tintorerías y lavanderías.
50.—Artículos sanitarios.
51.—Utiles científicos.
52.—Viños y viñas
53.—Remates judiciales.
—Citaciones, Bombas

AGENCIAS
— de —
"LA NACION"

PARA LA RECEPCION DE AVISOS ECONOMICOS:

SAN DIEGO 1183.— Telef. 76035.

Cigarrería y Camisería "El Record".

PORTAL EDWARDS 2748. Cigarrería.

PORTAL EDWARDS 2752 Cigarrería.

SAN PABLO 1515. Almacén de Música

SAN PABLO 3258 Peluquería.

MAPOCHO 2874. Peluquería

PROVIDENCIA 1340 PEDRO LAGOS 1120.

RECOLETA 394 Peluquería "París"

ALONSO OVALLE 756. Lavandería

INDEPENDENCIA 319 Agencia de Empleos.

SAN FRANCISCO 102, ESQ. ALONSO OVALLE Librería.

En las Agencias se reciben avisos hasta las 8 P. M.

1) ALHAJAS, MONEDAS Y ANTIGUEDADES

ARGOLLAS ORO 14 Y 18 Kilates, macizas, grabadas, desde 99 par. San Diego 180. Relojería Sportman. 21—Oct.

ALAMBRE CAÑERIA METAL DESPLEGADO
S. SACK
San PABLO 1179
MORANDE 817

1) ALHAJAS, MONEDAS Y ANTIGUEDADES

¡¡¡ORO, JOYAS, BRILLANTES, platino, plata, monedas antiguas, necesitamos. Pagamos precios increíbles!!! Bandera 72. 24 Oct.

¡¡NOVIOS!! PARA ARGOLLAS Fábrica Sostin. Nueva York 66. 12 oct

COMPRAMOS JOYAS, ORO, platino, brillantes, esmeraldas, pagamos altos precios. Huérfanos 1121. Teléfono 86747. 21 Oct.

COMPRAVENTA JOYAS, BRIllantes, oro, platino, boletos. Composturas relojes finos. "El Cronómetro Suizo". Agustinas 889, casa fundada 1916. 12—Oct.

BOLETOS, JOYAS, BRIlantes, oro, compro. — Nueva York 25, costado Club de la Unión. 22—Oct.

LA ROYAL, ESTADO 56, COMpra brillantes, esmeraldas, plata, platino, pagando los precios más altos. 9—Nov

RELOJES FINOS VENDE, PAgadero mensual. Indique domicilio. O O., Casilla 3862. 10 Oct

¡¡¡CASA REAL!!! ORO, JOYAS brillantes, fantasías compraventa, composturas. Transformaciones. Compañía 1025 (frente Teatro Real). Teléfono 65855. 6 Nov.

2) AUTOMOVILES, COMPRAVENTA

CONTRA REUMATISMO: ¡¡Obleas Chinas Li-Wu-Pat!! 26 Oct

AUTOMOVILES "ADLER" Ultimos modelos. Agente general Eugenio Paglicttini. Delicias 2656. Teléfono 60735. 31—Octubre

ITIER: COMPRA, VENDE, PERmuta automóviles. Da facilidades. Siglo XX 146. Teléfono 64432. 15—Oct.

COMPRO FIERRO VIEJO DE autos o maquinarias. Tel. 86049. 11 Nov.

POR VIAJE, VENDO FLAMANte Nash 1935, cuatro puertas. Compañía 1312. 11 Oct.

PARA COMPRAR, VENDER O cambiar su automóvil, dirijase a Lihn, Vergara y Cía. Ltda. Delicias 1705. Teléfono 69687. 5 Nov.

$ 3,500 RICC AUTO 4 FORROS nuevos. Andrés Bello 645. 11 Oct.

3) NEUMATICOS y ACCESORIOS

VULCANIZACION "ARGENTINA". Trabajos garantidos, precios muy bajos. 10 de Julio 1340. 10 Oct.

MAQUINARIAS PARA GARAge: Alemite, Curtis, Van Norman, Blackhawk, Stanley, King, Milford, Weaver y otras, gran existencia. Consúltenos. Solicite catálogos. Herman Hnos. y Cía. Ltda., Delicias 1850. 29 Oct.

4) RODADOS EN GENERAL

GUERRERO HNOS., AVISAN a su numerosa clientela, que trasladaron su carrocería a calle Madrid N.o 1111(esquina Avda. Matta). Especial atención para panaderías mensuales y a pieza. Se facilitan ruedas de repuesto. 24 Oct.

CARRUAJITOS LIVIANITOS, 6 personas, camiones, 2-4 ruedas vendo. M Rodríguez 854. 10 Oct.

5) ARRIENDOS BUSCADOS

CONTRA RESFRIO: ¡¡OBLEAS Chinas Li-Wu-Pat!! 26 Oct.

6) ARRIENDOS OFRECIDOS

Casas y Sitios

$ 300 ARRIENDO CHALET próximo Macul. Del Río, Bandera 552. 10 Oct.

$ 560. ESPLENDIDA CASA Alto, Manzano 346, 4 dormitorios, living, baño, gas, depende cas $ 470 MUY BUENOS PISOS Manzano 350 casa A 3 dormitorios, living, baño, gas. 10 Oct.

$ 385, BAJOS 5 PIEZAS, HALL, baño, gas. Manzano 350 casa L Tratar O'Higgins 2046 por Independencia), Llaves casa 5. 10 Oct.

ALTOS. INDEPENDIENTES, asoleados. Santa Isabel 0309. 10 Oct.

D° Y PIEZAS

PIEZAS A CABALLERO O MAtrimonio solo, completa independencia. General Mackenna 1038. 3.er piso. O. 12 Oct

ELEGANTE DEPARTAMENto amoblado, c|s pensión, matrimonios, jóvenes, 2-3, en pieza teléfono. Serrano 155. 14 Oct.

20 OFERTAS POSITIVAS

que equivalen a otros tantos regalos de "CASA MASSUH" a su distinguida clientela:

SECCION TIENDA

TOBRALQUINA, artículo práctico para batas, metro ... $ 4.90
CREP floreado, media seda, dibujos novedosos ... $ 11.80
CREP satín pura seda, ancho 100 centímetros ... $ 13.90
SEDA estampada, rica calidad, ancho 100 centímetros ... $ 14.80
TELA media lana para batas, color rosa, celeste, etc. ... $ 15.90
ENCAJE de hilo para blusas y batas ... $ 16.50
CASIMIR fantasía, especial para trajes y abrigos ... $ 20.50
IMPRIMÉ seda natural, lindos dibujos ... $ 28.60
LINDA lana para batas y tres cuartos, ancho 150 ctms. ... $ 31.50
LANA, cuadritos, blancos y negros ... $ 49.50

SECCION CONFECCIONES
2.o Piso

LATAS en imprimé de seda, a ... $ 155.00
BATITAS en lanas delgadas, apropiadas para la estación ... $ 160.00
BLUSAS muy elegantes en Crep Satín, Crep Georgette, etc. ... $ 148.00
ABRIGOS Sport, lindos colores ... $ 195.00
TRAJES SASTRE, alta costura ... $ 198.00
TAPADOS de verano, en lana muy fina $ 198.00
LATAS de tarde, en lindas sedas ... $ 285.00
BATAS en fino encaje de lana, importado ... $ 350.00
BLUSAS finas con bordados ... $ 48.00
SOMBREROS, paja importada, últimos modelos ... $ 65.00
ADEMAS: Cuellos en encaje importado; botones, cinturones dorados y plateados; guantes, adornos, etc.
Cada artículo, en cada Sección, a precios de verdadera oportunidad.

"CASA MASSUH"
ESTADO 348.- esq: del PASAJE MATTE

HOY LUNES
Los Avisos Económicos de "LA NACION"
DISTRIBUYEN ENTRE SUS AVISADORES DE LA SEMANA
10 VALIOSOS PREMIOS
BLUSAS DE SEDA
TRAJES COMPLETOS
ECHARPES Y PAÑUELOS
CORTES DE SEDA Y LANA
LANA DE TEJER, Etc., Etc.
Vea Ud. mañana el resultado de este sorteo y pase a retirar su premio

7) TURISMO Y VERANEO

ARRIENDO EN CONCON, CAsa quinta amoblada con teléfono. Temporada verano. E. de T. Concón. 11 Oct.

8) ARTICULOS PARA DEPORTES

FABRICA MESAS PINGpong. Arturo Prat 571. 18 Oct.

9) ARBOLES, PLANTAS Y FLORES

SEMILLERIA VALENZUELA Mercado Central, ofrece plantas camote, aji, berengena, tomate: semillas hortaliza, flores; ceramica esmaltada, lindo surtido. Remite provincias. 16 Oct.

ARBOLES FORESTALES. Plantas, arbustos cerca hojas. Ofrece: "Criadero Corral", Alameda esquina Arturo Prat. El vivero está situado al lado de Estación Renca. 21 Oct.

EUCALIPTUS GLOBULOS, Cipreses Macrocarpus, especial para cerca y toda clase de frutales, entrega inmediata. Criadero Santa Marta. San Diego 2299, esquina Placer. 15 Oct.

ALMACIGOS DE FLORES Finas, mayor, menor. Ofrece Avda. Manuel Montt 1079. Providencia. 18 Oct.

12) ABARROTES Y COMESTIBLES

PAPAYA "BROCKWAY" SIEMpre la mejor. Comerciantes, repartidores, buenos descuentos. Teléfono 51833. 15 oct.

ACERO
OCHAVADO, CUADRADO Y REDONDO PARA MINAS
PRECIOS BAJOS
S. SACK
SAN PABLO 1179
MORANDE 817.

14) BELLEZA Y PELUQUERIA

SI UD. QUIERE UNA PERMAnente moderna y durable, visítenos y no quedará defraudada. Cienfuegos 16. 30—Oct.

PACHITA UBILLA RECIBIO la moderna máquina Henry y ofrece sus servicios de permanente último sistema. Morandé 778, fono 86539. 12 Oct.

¡¡¡25 PESOS, PERMANENTE. Garantida, aceite!!! Importado; ondas, rizos; manicure, 2-60. Lazo Villacura. Puente 562, 3.er piso. 18 oct.

15) COMPRAVENTA VARIAS

CONTRA DOLOR DE CABEza: ¡¡Obleas Chinas Li-Wu-Pat!! 26 Oct.

MARMOL EN PLANCHAS O pedazos, compro. San Pablo 1143. 29 Oct.

COMPRO LANA, CRIN, PAGO mejores precios. Chacabuco 28-A, teléfono 89244. 14 Oct.

DEL FABRICANTE AL CONsumidor. Jarcias acero, cordeles, hilos de cáñamo. Fábrica, Delicias 3786. Teléfono 65206. 31—Oct.

COMPRO FIERRO VIEJO. AV. Errázuriz 3004. Teléfono 64038. 21 Oct.

16) SASTRERIAS E INDUMENTARIAS

REINALDO ROJAS B. SASTre cortador primer orden, diplomado en Buenos Aires. Hechuras, 150; viraduras, zurcidos invisibles. Selecto surtido en casimires. Corte, confecciones garantidos. Trajes sastre señoras. Santo Domingo 1124. ¡No confundir! Teléfono 64499. 10 Oct.

SASTRERIA CHESTERFIELD, San Diego 63 Elegante surtido en casimires importados, confecciones finas para caballeros. Créditos ventajosos. 13 Oct.

SASTRERIA EL CREDITO Nuevo, entrega ternos con grandes facilidades de pago. San Pablo 2675. 31—Oct.

390, TRAJES, ABRIGOS, FOrro seda. Guendelman, sastres, San Diego 852, lado Teatro Caupolican. 23 Oct.

SASTRERIA "LA ELEGANCIA" Ternos sobre medida, con grandes facilidades pago. San Pablo 2585. 31—Oct.

SASTRERIA LA MENDOCINA concede créditos. San Diego 255. Teléfono 66665. 17 Oct.

VISTA CON ELEGANCIA Y economía, Sastrería Argentina. Grandes facilidades. San Pablo 1279. Tel. 69093. 12 Oct.

17) DIVERSOS

MADAME IRIS, VIDENTE. Manuel Montt 2448. 13 Oct.

¡¡PESOS 4300000!! ¡¡ACERTADO gordo!! Belahurr casi restablecido, vuelve atender. P ovisoriamente, desde 2 a 7. San Isidro 241. 15 oct.

CHURROS ESPECIALES, VEGA frente Baratillo. 10 Oct.

SEÑORA QUE NO PUEDE alimentar a su hijo, pide a alguna persona caritativa lo tome a su cargo, adoptándolo. La persona interesada, puede dirigirse a Población Santa María, Marcoleta 44, Renca. Escribir: Población Domingo Santa María Marcoleta 44, Renca. 17 Oct.

18) EDUCACION E INSTRUCCION

TAQUIGRAFIA, CONTABILIdad, redacción, dactilografía, un mes. Instituto Comercial. Ahumada 358. 14 Oct.

ACADEMIA CORTE, CONFECción, sombreros, flores, juguetería, peluquería, manicure. Ahumada 358. 14 Oct.

LOS TELARES MINERVA PRO porcionan trabajo productivo que permite ser independiente. Exposición permanente. Merced 563. 13 Oct

INSTITUTO MORALES MAtus, San Antonio 224. Cursos diurnos, nocturnos, contabilidad, taquigrafía, idiomas, dactilografía, en 15 días. Matrícula abierta. 31—Oct.

18) EDUCACION E INSTRUCCION

¡¡¡TRIUNFE UD.!!! ACREDItadas Escuelas Politécnicas "Díaz Gascogne", (fundada 1914), (sin competencia); veinticinco años éxitos. Reconocida Supremo Gobierno. MECANICA DENTAL, MODAS, SOMBREROS PEINADOS ARTISTICOS, MASAJE, MANICURE, etc. Internado Económico. Diplomas válidos, prestigiados. ¡Apresúrese! Santo Domingo 670 11 Oct.

APRENDA INGLES CORRECTAmente. Método propio. Instituto Anglo-americano. Huérfanos 1235. 15 Oct.

LA ESCUELA "CHILE" DE Telegrafía Eléctrica, ofrece a la juventud de ambos sexos, cursos diurnos y nocturnos de telegrafía y radiotelegrafía. Bascuñán 260. 21 Oct.

CURSOS RAPIDOS TAQUIgrafía Pitman, modernizada, dactilografía $ 8,00— Contabilidad, aritmética, inglés Estado 141 B. 18 Nov.

ESCUELA TECNICA SUPErior Profesional Francesa. Madame Jean Filippi, profesora diplomada París y Buenos Aires. Enseña: Corte, Confesión, Sastrería, Corsetería, Lencería, Labores, Sombreros, Flores, Juguetería, Artes decorativas, Mecánica dental, Ondulación permanente, Peluquería completa. Cursos diurnos, nocturnos y por correspondencia. Cursos especiales personas ocupadas; sábado, 3 a 7. Diplomas válidos. Internado confortable. Precios económicos. Pida prospectos. Matricúlese sólo en Delicias 151. Casilla 6059. 13—Oct.

ACADEMIA DE CORTE "ITAlia". Curso superior en pleno funcionamiento. Apresúrese a matricularse. Datos y pormenores: San Antonio 74. 10 Oct.

S. SACK
FIERRO NACIONAL
REDONDO-CUADRADO—PLANO
SECCION ESPECIAL
Sn PABLO 1179
MORANDE 817

18) EDUCACION E INSTRUCCION

UNICA ESCUELA TECNICA Profesional Francesa. "Suzanne Rousset", Agustinas 879. Sin competencia, autorizada, acreditada, fundada en 1927, rápida enseñanza superior, 20 profesiones, Corte, Costura, Sombreros, Sastrería, Peluquería, Dactilografía, etc., $ 10 mensuales. Curso de costura los sábados de 2 a 7, pensionado interno, serio, económico. Cursos por correspondencia. Matrícúlese solamente en Agustinas 879. 12 Oct.

CURSOS NOCTURNOS RAPIdos contabilidad, taquigrafía, redacción, aritmética, escritura máquina. Individuales, diurnos, nocturnos. Enseñanza completa, garantida, profesores especializados. Solicite prospectos. Instituto Contabilidad de Chile. Fundado 1922. Santo Domingo 1030. 21 Oct.

BAILES DE SALON CLASICOS y españoles. García Reyes 768. 10 Oct.

20) EMPLEADOS OFRECIDOS

SE OFRECE PARA AYUDANte en cualquier trabajo de oficina, sin pretensiones. Dirigirse a: Moneda 1744. Mario Verdejo. 15 oct.

SE OFRECE SEÑORA HONORable para atender señora sola, muy buenas referencias. Escribir, Inés de Aguilera 1056. P. G. 16 oct.

SE RECIBEN ORDENES PARA a reglo de califonts, instalaciones de agua caliente, calefacción y alcantarillado. Jorge Lette. Inés de Suárez 1023. 10 oct.

21) EMPLEADOS BUSCADOS

EMPLEADO COMPETENTE, ramo eléctrico, para vender medidor, necesitamos. Casa Importadora, Casilla 3161 10 Oct.

DOMESTICOS

NECESITO COCINERA Y EMpleada de mano con buenas recomendaciones. Merced 352. 28—Oct.

NECESITO EMPLEADA TODO servicio entienda en cocina, con buenos informes. Tratar diariamente hasta las 4. Arturo Edwards 1125. 10—Oct.

UNA NIÑA PARA LAS MESAS. Copiapó N.o 1040. 10 Oct.

23) FRUTOS DEL PAIS

SEMILLON CANALES, VENDE. Zamudio. Vega Central, entrego inmediatamente. 10 Oct.

SEMILLA CORAHILA, GARAN tida de los canales, vende. Borjas 167. 13—Oct.

24) HOTELES Y RESTAURANTES

Residenciales y Pensiones

CONTRA RESFRIOS: ¡OBLEAS Chinas Li-Wu-Pat! 26 Oct.

RESIDENCIAL ITALIANA, Brasil 42, ofrece regias piezas asoleadas, balcón calle, matrimonios, pasajeros, días, meses. Excelente comida, precios módicos. 1.o Noviembre.

PENSION "SAN ANTONIO", pensión de mesa y reparto a domicilio. Precios bajos. Esmeralda 766. 18 oct.

25) MODAS, INTERES PARA EL HOGAR

CONTRA DOLOR DE MUElas: ¡¡Obleas Chinas Li-Wu-Pat!! 26 Oct.

COLCHONES, REFACción domicilio. Fábrica San Diego 9. Diez metros de Delicias, Fono 86259. 27—Oct.

¡¡¡ ATENCION SEÑORAS ¡¡¡ Madame Loberté. San Diego 219. Ofrece abrigos Tuvet forrado seda, sólo $ 135; trajes sastre, nacionales, importados, 150, 220, hechos y sobremedidas, provincias contra reembolso. 11 oct.

COCINAS, HORNOS, ELECtricos ocasión. San Diego 999. 12—Oct

¡¡¡MADAME ALICE!!! SANTO Domingo 810, al llegar San Antonio, líquido tapados, trajes 3/4, trajes sastre, nacionales, 160; importados, 310; hechos y sobremedidas, provincias contra reembolso. 11 oct.

MEDIA ECONOMICA, LA MEdia de seda más durable y la más barata. Exclusivamente vende su fabricante. San Martín 47. 13 Oct.

DAMOS CREDITO TRAJES, batas, blusas, zorros, capas. Coquimbo 615. Teléfono 50734. 30—Oct

$ 25, METRO GENERO, 1,60 Ancho, especial cortinas, cubrecamas, fabricante. Santa Isabel 0106. 11 Oct.

FLAMANTE Y BARATO TELAR Minerva. Huérfanos 2720. 10 Oct.

LA NACION

Santiago, octubre 10 de 1938

LA REUNION ECONOMICA DEL ATLANTICO

El Vicepresidente y Ministro de Hacienda del Uruguay, doctor Carlos Charlone, ha tomado la iniciativa de buscar una inteligencia entre los Gobiernos de Argentina, Brasil y Uruguay, para estudiar la solución de diversos problemas que tengan un interés común para la economía de estos tres países.

Con este objeto se realizaría en una fecha próxima en Montevideo una conferencia, en la cual participarían los Ministros de Hacienda de los países indicados.

Esta reunión, que tendría como base principal la revisión de las condiciones en que se hace el intercambio entre los tres países, estudiaría también los aspectos de conjunto del comercio exterior de ellos con las demás naciones sus principales compradoras, tratando así de armonizar en el interés común las opciones y la competencia en los mercados extranjeros.

En el detalle de este estudio de intensificación del intercambio se abarcarían interesantes cuestiones de carácter económico y financiero, como el establecimiento de agencias bancarias recíprocas en las capitales de los países, y otras propiamente aduaneras, como la represión del contrabando fronterizo, que crea situaciones difíciles al comercio y merma la renta fiscal. Todas ellas tendientes a asegurar una ordenación en el orden de la economía y las finanzas que, descendiendo hasta estos detalles prácticos, asegure a los acuerdos a que se llegue una realización ni vaga, ni abstracta.

Esos acuerdos, basados en una política franca y de buena voluntad, no pueden abrir sino las mejores y más beneficiosas expectativas. No hace mucho, el señor Sumner Welles, Subsecretario de Estado de los Estados Unidos, proclamaba en un brillante discurso que la política de restauración y estímulo del comercio internacional, basada en el tratamiento leal y no discriminatorio, era una política americana en el sentido continental de la palabra. Los esfuerzos de un grupo de naciones que tienden a resolver sus problemas económicos recíprocos en una política de franca cooperación, sin exclusiones ni preferencias aisladoras, no pueden mirarse sino como una contribución positiva a la ordenación de las economías americanas y con ello al progreso continental.

Un Continente que ofrezca el espectáculo de naciones de avanzado desarrollo económico y progreso social, al lado de otras que se esfuerzan en el aislamiento por vencer sus dificultades, no presentaría ese sano aspecto de conjunto que provoca el aumento de la riqueza por la multiplicación de las oportunidades. Las fuentes de seguridad y bienestar común se sentirían afectadas, y podría el observador juzgar con escepticismo los claroobscuros que ofrecería la falta de una política armoniosa que elevara por parejo los destinos del Continente nuevo que ofrece a todos sus componentes, sin excepción, infinitas oportunidades de prosperidad y de progreso.

La armonización de la política productora del Continente, tanto en su aspecto agrícola como fabril, es una necesidad, la más evidente, para que el intercambio interamericano alcance los índices que razonablemente se deben esperar y sirva de sólida trabazón a la vinculación política y espiritual.

En el Atlántico como en el Pacífico, se nota la necesidad de esta política. Es fácil anotar, por ejemplo, que el Brasil, principal consumidor del trigo argentino, ha encontrado serias dificultades para colocar su yerba mate en la nación transandina, con las consecuentes fricciones y represalias que dañan el intercambio libre asentado sobre bases naturales. Así ocurre también por este lado con impulsos proteccionistas de industrias fabriles que forman las ocasiones del comercio exterior, o por la demanda de producciones agrícolas a las que no se prestan ni los climas, ni las condiciones del suelo.

Los pueblos encuentran su verdadero bienestar cuando no sufren de condiciones adversas creadas artificialmente y que conducen al encarecimiento y desorden de la producción y del consumo. La protección razonable dentro del más fácil curso de mercaderías y productos a través de las fronteras americanas, aseguraría aquel bienestar y daría nuevos ejemplos del espíritu generoso de la América, capaz de fijarse a sí misma métodos diferentes de los que han agobiado al mundo en los últimos años.

La reunión que comentamos puede alcanzar una grande importancia práctica y establecer antecedentes del mayor interés para resolver muchas cuestiones económicas que preocupan por igual a todos los países americanos. La igualdad de las oportunidades comerciales, la eliminación de todo tratamiento discriminatorio por el uso de prácticas abiertas y leales, y una adecuada armonización de la política de fomento de ciertas producciones agrícolas e industriales, deben conducir a una deseada y necesaria expansión comercial panamericana.

INDUSTRIA AGRICOLA

COLMENAS, PRODUCCION Y CONSUMO DE MIEL Y CERA

El año 1930, había en el país según la estadística, 114.292 colmenas a la rústica y 27.029 movilistas, lo que hace un total de 141.321 colmenas desde Copiapó hasta la Isla Grande de Chiloé.

La producción de miel alcanzó a 1,699.050 kilos y la exportación a 1,577.730.

Suponiendo un rendimiento de siete kilos de miel por colmena rústica, normal de Chile, tendríamos que el promedio de esta producción alcanzaría a 800.044 kilos. La diferencia, o sean 899.006, correspondería a la producción movilista, la que es igual a 33.26 kilos por colmena.

El consumo interno, o sea la diferencia entre la producción y la exportación alcanzó sólo a 7.15%, o sean 121.320 kilos.

En el mismo año 1930, la producción de cera fué de 177.762 kilos total, correspondiendo 26 mil 970 kilos a la cosecha movilista (3% sobre la producción de miel) y 150.792 kilos a la producción de colmenas rústicas, 1.310 gramos por colmena.

En ocho años el incremento debido a la propaganda y buenos precios, por la baja de la moneda, ha aumentado la instalación de colmenares, siendo lógico suponer que las nuevas instalaciones debidas a la propaganda técnica de las asociaciones, hayan sido, sino todas, en su mayor parte sistema movilista.

Comparando estas cifras con el por ciento de la producción rústica y movilista del año 30, iguales al 47 y 53% respectivamente, tendríamos la producción del año 1936.

MIEL

2,797.368 kilos de exportación, más el 7.15% de consumo interno, son 2,998.079, de los cuales corresponderían 1,588.981 a la producción movilista y un millón 409.093 a la producción rústica.

CERA

	kilos
3% de la producción movilista	47.699
3% de la producción rústica	290.097
Total	337.766

COLMENAS

Movilistas	47.788
Rústicas	201.299
Total	249.097

De aquí se deduce un aumento de 20.759 colmenas movilistas en seis años, o sean, 3.459 por año, las que sumadas a las de los dos años transcurridos a la fecha, darían un promedio actual de 54.706, justamente el doble del total habido el año de 1930.

El aumento en la producción de cera alcanza a 160.004 kilos en los seis años, 26.667 kilos por año, a cuya cifra correspondería agregar la producción de los dos últimos años, 53.334 kilos más, lo que hace un total de 391.100 kilos para 1938.

El resultado económico del ejercicio correspondiente a los años 1938-39 podría estimarse como sigue:

3,000.000 de kilos de miel a $ 2,50 kilo neto	$ 7.500.000
91.100 kilos de cera a $ 12 kilo	4.693.200
Total	$ 12.193.200

En cuánto a lo que se refiere a la exactitud de los datos estadísticos a que hemos hecho referencia, justo es admitir que no es posible atribuírles valor matemático, sino simplemente un **valor relativo**, debido principalmente a la idiosincrasia natural de la raza y pueblo chilenos, de no dar ninguna importancia a lo que significa un buen servicio estadístico nacional, como al temor de una posibilidad tributaria.

A esto habría que agregar otras observaciones relativas a los rendimientos en las diversas zonas por cada tipo de colmenas y sistemas de trabajo, como asimismo, al hecho de haber tomado como puntos de referencia la cantidad total de miel cosechada y la de exportación.

Así, por ejemplo, tenemos que mientras en la zona central — provincias de O'Higgins y Colchagua — el rendimiento medio industrial pasa de 30 kilos, llegando en excepciones a 00, 150 o más kilos por unidad, este término medio disminuye más al norte, en las provincias de Valparaíso y Aconcagua (Limache, Quillota y Quilpué) con promedio de 18 kilos, para aumentar de nuevo en la de Atacama, (Copiapó, Huasco y Vallenar) con 54 kilos por colmena.

En cambio, en la región austral los resultados serían inferiores debido a múltiples circunstancias de las diversas zonas: flora, tiempo, etc. Así, hemos visto este año algunos casos, que podríamos considerar de verdaderos fracasos, como el ocurrido en Los Lagos, con un rendimiento medio de apenas seis kilos por colmena, y otros cerca de Valdivia que fluctuaron entre 12 y 16 kilos.

Pero, cabe observar al mismo tiempo que ellos se han debido principalmente al atraso en la floración de los árboles melíferos más importantes, como el Ulmo sobre todo, cuando no, al descuido y a los métodos de explotación.

La cosecha de miel cuando las abejas se hallan en estado silvestre, en el hueco de los árboles, cosa más o menos corriente en las provincias de más al Sur, no parece alterar visiblemente las proporciones deducidas ni la relatividad de las cifras.

Por lo que respecta a la exportación puede considerarse más o menos como exacta, a pesar de la acumulación de saldos — que son pequeños — por razones de precio o falta de consumo interno.

JUAN BARRIGA

EL MODERNO ESPIRITU CHINO

En pocos países, como en los Estados Unidos, despiertan mayor interés las cosas del Asia. Los americanos del norte aman viajar por el oriente, de de donde vuelven con sus maletas repletas de kimonos, lacas y porcelanas que decoran con profusión sus residencias y evocan a cada instante el hechizo milenario de esos pueblos.

Existen numerosas revistas dirigidas por prestigiosos intelectuales que les tienen siempre en contacto con ese continente y al través de las cuales, por lo general, los sudamericanos nos nutrimos de sus noticias. Ellas nos han traído durante la actual guerra de oriente curiosas informaciones sobre el resurgimiento del espíritu chino que comentamos en este artículo.

La lejanía y la diferencia de razas contribuye a tenernos, generalmente, en desconocimiento de aquellos pueblos llenos de interés, que paulatinamente se acercan a occidente y que por su poderío y riquezas naturales tiene que influír más y más en el concierto universal.

La última guerra que ha conmovido tan hondamente a la China, le ha servido a la vez para despertar de un letargo en el que ya no podía subsistir sin arriesgar su independencia; una renovación de su espíritu era la única salvación en su tragedia.

Desde la caída del Imperio, en 1911, un joven oficial, Chiang Kai-chek, notorio por su valentía e independencia, había comprendido que la salvación de su patria se hallaba en su unión y en su resurrección espiritual y emprende la "campaña de la nueva vida" que sintetiza en cuatro viejas máximas llenas de sugestión para estas masas oscilantes entre la antigua y la nueva ideología: Li, I, Lien, Chih, o sean, cortesía, servicio, honor, respeto de los derechos ajenos. Hay que alejar las masas del exclusivismo familiar para emplear sus fuerzas colectivas.

La evolución renueva, civiliza, une, más sin hacerles occidentalizarse como se suele creer.

La China paciente y subyugada ha desaparecido en esta guerra; sus súbditos estiman que hay tres razones fundamentales para no desmayar: 1.o que los japoneses no esperaban lucha sino sumisión y se encuentran con la más decidida resistencia; 2.o que esta guerra ha operado una unidad al través de toda China, y 3.o que aún los labradores están despertando a una nueva conciencia nacional lo que significa la instalación permanente de un Gobierno propio para el país.

La mujer comparte íntimamente este nuevo sentimiento y cuéntanos un corresponsal norteamericano que al observarle a una dama cuán duro le sería cambiar el hogar por el frente, le respondió: "Si me estuviese en casa inactiva mientras los enemigos destrozan mi país, mi espíritu jamás encontraría la calma; crea, que si el espíritu se pierde, todo está perdido, si no todo está ganado". Notable reacción en el espíritu de la China fatalista.

Una ola de confianza en el triunfo definitivo invade al país; piensan que mientras más combaten, más se fortalece su espíritu; en cambio el de sus enemigos, en razón de ser invasores, tendrá que decaer. El soldado que antes fué desdeñado como lo más bajo de su escala social, empieza ahora a teñirse de cierto prestigio de heroicidad; los pacifistas tradicionales son hoy, precisamente, quienes alejan a las masas del culto milenario de Samurai.

La China ha vivido en estos últimos años, acaso la más grande tragedia de su historia, pero, estas derrotas en vez de hundirles, ha vigorizado en ellos una nueva moral; el sentido de la palabra patria ha adquirido un valor que antes no le daban.

Se ha creído que el Japón tiene el noventa por ciento de probabilidades de triunfar en esta contienda pero nada puede asegurarse estando de por medio la tenacidad china. Si el chino no quiere pelear irá antes sereno a la decapitación pero si lo desea, luchará hasta el exterminio, y hoy lo desea.

Al empezar esta guerra, existían nominalmente más de cien divisiones chinas pero sólo veinticinco de éstas, las tropas centrales del Gobierno, habían sido parcialmente modernizadas. Los nipones lanzaron sus fuerzas mecanizadas sobre las provincias del norte y las tropas de éstas y las del noroeste huyeron despavoridas y en su retirada pillaban e incendiaban cuanto encontraban a su paso. Aunque parezca paradojal, aun esta huída es signo de progreso en las tropas chinas pues según la tradición de los "Amos de Guerra", las vencidas se unían a las victoriosas y así, los nipones esperaban que los generales Yen Hsi-han, de Shan-si, Ling Cheh-yuán, de Hopeh y Han Fu-chu de Shangtung, serían luego sus aliados y sus mejores instrumentos en el Gobierno de Peiping, como qué para esto les habían adulado con anterioridad. Yen Hsi-han, prefirió vivir en una caverna en Linfen, que deshonrado en un palacio en Peiping. Sung Cheh-yuán siguió igual conducta y Han Fu-chu, fué ejecutado por traidor sin haber desertado abiertamente. El nuevo sentimiento de patriotismo germinaba produciendo óptimos frutos.

Al principio, la cooperación entre civiles y militares fué escasísima; había ciudades donde los comerciantes formaban comités de recepción de las tropas invasoras en la esperanza de encontrar merced ante ellas, mas, la amarga experiencia de la lucha terminaba con las tradiciones del ejército de los "Amos de Guerra" y una indignada protesta se levantó ahora contra estos comités que a la vuelta de las tropas nacionales son masacrados sin piedad.

Cuéntase que un venerable profesor de Shanghai viéndose enrolado por fuerza en una sede de Gobierno bajo control japonés, se suicidó, convirtiéndose en héroe. A quienes se amistan con los vencedores ya no se les llama "sabios hombres de paz y defensores del hogar" sino traidores.

La caída de Nanking afianzó esta evolución pues las proposiciones de paz de los japoneses no dejaban a la China otro camino que la guerra sin cuartel. El generalísimo empezó a reorganizar el ejército y en sus arengas les repetía: "Los Estados Unidos se debatieron nueve años por su independencia; nosotros también podemos pelear nueve años".

La fidelidad a la familia y amistades, código milenario de la China, se reemplaza hoy por una fidelidad más amplia y mejor entendida. Niños de catorce años huyen a enrolarse en el ejército de los Ocho Caminos y aun los hijos de aristócratas, como simples soldados, repitiendo que no les queda más que luchar o ser esclavos. Un joven noble anunció a su padre su partida por un diario de Hankow diciéndole: "os he abandonado no por falta de amor sino por que amo más a mi patria". Una mujer que denunció a su marido por traidor, fué celebrada por toda la China.

Ya los campesinos no preguntan: ¿Por qué hay que pelear?, sino: ¿Cómo hay que pelear? Los del norte se han organizado en "Labradores combatientes" y los del sur se dedican a construír carreteras militares y al mantenimiento del ferrocarril de Hong-kong, Cantón, Han-kow. Más de tres mil bombas han caído en la línea y el tren sigue, tanto que los nipones lo llaman "el misterio de la laboriosidad china". En todo esto no hay heroicidad: es la rutina en la defensa establecida.

Es curioso anotar que cada vez que la China ha tenido una época de engrandecimiento, ha sido bajo la férula de una mujer. En el siglo pasado rigió sus destinos la famosa emperatriz Tsew Hi, de la dinastía Manchú, la que por espacio de medio siglo detuvo el caos y el desmembramiento de su patria. Hoy vemos actuar brillantemente a la esposa del mariscal Chiang Kai-chek, ilustre por su talento y rara cultura como por su noble ascendencia, pues es hija del millonario Soong y cuñada del doctor Sung Yant-Sen, uno de los grandes patriotas chinos. Educada en los Estados Unidos, el país de la democracia y de la libertad, ha podido formarse un concepto fiel del porvenir del mundo y de sus actuales problemas y renovando las milenarias tradiciones, contribuye, junto a su marido, a formar una patria del futuro y no del pasado, secreto del fracaso de antiguos gobernantes que sólo quisieron vivir con los muertos.

Hoy día, el pueblo chino, pueblo del mañana, a inspiración de esta gran mujer, lucha heroicamente, en el momento más grave de su historia, por su amenazada libertad.

E. B. V.

BURGOS Y BARCELONA

por FRANCISCO AMUNATEGUI.

(CORRESPONDENCIA DE PARIS, POR AVION, ESPECIAL PARA "LA NACION").

Los acontecimientos de Europa Central, que día a día han puesto en peligro la paz de Europa y del mundo, no deben hacer olvidar la guerra de España. A medida que el tiempo pasa, es más fácil darse cuenta de la evolución de las diferentes políticas y de las consecuencias que traen, a cada uno de los bandos, las lecciones de la experiencia. El que pudiera estimar que la situación actual es la misma que en 1936, militares rebeldes que se sublevan contra el Gobierno constitucional, tendría una idea demasiado sumaria de la marcha de los acontecimientos y del tiempo. En algunas horas críticas, el problema español ha amenazado con convertirse en una lucha general, lo que nos alejaba de la aventura sevillana de Queipo del Llano. Ahora, a la sombra de la guerra civil, los Estados totalitarios dirigen un ataque lateral contra las líneas de comunicación franco-británicas en el Mediterráneo. Acaba de producirse un hecho, en el campo de Burgos, que claramente hace ver en forma característica la transformación de las posiciones que, para algunos espectadores, podrían parecer las mismas: el jefe de las fuerzas conservadoras del país, José María Gil Robles, hace poco ha debido abandonar precipitadamente el territorio español nacionalista donde su vida estaba en peligro.

Gil Robles, Ministro de Guerra en 1934, encargó al general Franco de reprimir el movimiento revolucionario de Asturias. En 1926, al estallar la rebelión militar, adhirió sin reservas al movimiento. ¿Cómo explicarse, pues, que hoy este jefe, cuya acción política ha sido siempre contrarrevolucionaria, nacionalista y católica, se vea obligado a huir de la España contrarrevolucionaria, nacionalista y católica? Para comprenderlo, basta recordar las etapas recorridas por Franco desde 1936, tal como las resume con criterio objetivo, el ex redactor en jefe del diario "Ahora", Manuel Chaves Nogales. En los comienzos, Franco representaba, ante sus partidarios, a la contrarrevolución; el ejército se sublevaba contra el Estado republicano, invocando el peligro de la revolución social, hacia la cual sostenía que iba la política del Gobierno. Automáticamente, todas las fuerzas conservadoras del país apoyaron al ejército, monarquistas, carlistas y alfonsistas, republicanos, conservadores, Confederación de las Derechas de Gil Robles, Acción Católica, etc. Esta contrarrevolución (el término no es exacto, pero facilita la exposición de los hechos) sufrió desde el primer momento reveses importantes, entre los cuales no hay que olvidar la derrota de Madrid. Los militares dieron como causa de esto, no su torpeza o incapacidad política, sino la falta de espíritu combativo de las clases conservadoras en cuyo nombre se habían levantado en armas. Así, desde los primeros meses hubo una ruptura de ideología. Para seguir en su empresa, los militares estuvieron obligados a apoyarse en la única fuerza que, en España, era capaz de seguirlos ciegamente: las Juntas, es decir, los grupos de acción directa del fascismo español. En las ciudades en que los militares dominaron, el poder pasó, pues, a manos de los fascistas que ofrecían más garantías de resistencia, que no retrocedían ante las odiosas consecuencias de una guerra civil, que estaban dispuestos a hacer uso de todos los medios, aún del terror sistemático, y que, por fin, daban una ayuda extranjera eficaz. En ese momento crítico comenzó la desnaturalización del movimiento nacionalista contrarrevolucionario.

Primo de Rivera hizo un desgraciado ensayo de fascismo que fracasó dicen los partidarios del fascismo completo, tildando a éste de fascismo a la española (entre los cuales se cuenta el propio hijo de Primo de Rivera), por no haber sido aplicada la doctrina pura. Aún reclaman la aplicación estricta del Estado totalitario. De ahí nació la "Falange", reacción contra el españolismo que impuso esta idea bastante artificial de "Imperio Español", atrayendo, a pesar de ellas, a las fuerzas nacionalistas. Chaves Nogales, fácilmente demuestra que la Falange, con sus efectivos muy reducidos, jamás habría llegado a imponerse a la masa de las fuerzas conservadoras si los militares rebeldes, algo inesperado, no le hubiesen confiado el poder que acababan de conquistar. La explicación es sencilla: la Falange se lanzó con el corazón ligero en la guerra civil y trajo con ella la intervención extranjera. El 4 de agosto de 1936, el general Franco pasó en revista, en Tetuán, una formación de nuevos aviones con tres motores "Savoia", que le sirvieron de base para continuar la lucha.

Para los militares, la Falange no representaba, en los comienzos de la guerra, ningún riesgo, puesto que un simple decreto del Estado Mayor podía retirarle el poder que le había sido confiado momentáneamente; pero, de concesión en concesión, por las exigencias de la prolongación de la lucha, el general Franco quedó sometido al dominio del fascismo español, lo que no era de importancia, y de la verdadera fuerza que lo alimentaba, el fascismo italiano, lo que era mucho más grave. Como natural consecuencia, el poder efectivo de la España nacionalista pasó a manos de Mussolini: segunda etapa de la evolución. El movimiento rebelde se transformó, pues, primero, en imperialismo español y, después, en imperialismo mussoliniano.

Intervino otro elemento que constituye la tercera etapa. El ejército español, en el que domina un entusiasta germanofilismo, no abriga ninguna simpatía por Italia. Mussolini ha hecho por el triunfo de Franco sacrificios considerables, que posiblemente no le serán compensados. Por el contrario, Hitler, que no ha proporcionado un fusil sin que le sea pagado con anticipación, puede contar con la fidelidad absoluta de los militares españoles. Este poder efectivo de Mussolini puede, por consiguiente, lógicamente pasar a manos de Hitler en cuanto se presente la ocasión, porque el fascismo español no dispone de más fuerza que la que Italia le presta y, por el contrario, el germanofilismo del ejército no es dudoso. Naturalmente, pueden desarrollarse otros factores del lado nacionalista o del lado republicano, que no es posible prever, si esta tercera etapa se realiza un día.

Si los nacionalistas han cambiado, los republicanos no han conservado tampoco el mismo estado de espíritu de 1936. Los principios comunistas y sindicalistas que fueron aplicados en esa época con todo el rigor que permitía la continuación de una guerra en que se afrontaban dos doctrinas, se han debilitado porque así lo ha exigido la defensa nacional. Varias industrias han abandonado el colectivismo y son dirigidas ahora por el Estado. Muchos patrones, que habían abandonado sus fábricas y se habían retirado a sus casas de campo, en espera de la victoria de Franco, han vuelto al trabajo y se han arreglado con sus obreros mediante la intervención del Gobierno. Es de interés observar que los sindicalistas no han abandonado sus privilegios de los comienzos por imposibilidad material de ejercerlos, sino porque han querido usar de todas sus energías en contra del ejército italo-alemán. Otro síntoma, el más importante tal vez, de la adaptación de un pueblo a las necesidades de la victoria es la presencia del doctor Negrín a la cabeza del Gobierno. Los mismos jefes nacionalistas reconocen que su energía salvó la República del desastre militar del mes de abril último.

Negrín es un español y un europeo. Ha hecho sus estudios en Alemania e Italia, habla con facilidad inglés, francés, alemán, italiano y ruso. Profesor de fisiología, especialista en cuestiones financieras y económicas, español sin españolismo, ha sacudido, dice de él un periodista, por frecuentes viajes en Europa, la pereza y la facilidad de los cafés madrileños. Desde hace más de doce años pertenece al Partido Socialista. También es hombre de negocios, pero no es dominado por el deseo del lucro, sino que tiene el gusto del riesgo. Es un intelectual organizador. Escribe poco y habla mal.

"La guerra lo ha levantado. Está dominado por un solo pensamiento: hacerla, pero sin pasión contra el enemigo. La practica en todas las formas posibles, en la Sierra, reorganizando el ejército, con acertadas medidas monetarias, con alegatos en Ginebra. Presidente del Consejo, afirma el sentido democrático de la Constitución de 1931. La necesidad de buscar una organización y la confianza en la victoria definitiva son los temas favoritos de sus discursos. La fórmula "resistir es vencer", que proclamó en abril, en el momento de mayor peligro, es la consecuencia natural de su mentalidad. Sus instintos de luchador, forman su idea fija de la guerra (se dice que la gran admiración que le despertó en 1914 la actitud de Clemenceau lo llevó a la política), hacen que algunos lo consideren como un déspota. A lo menos, encarna una voluntad. Los carabineros lo admiran con fanatismo, y los sindicalistas mismos, que lo combatieron durante mucho tiempo, lo sostienen ahora porque representa la encarnación de la resistencia. Hace algunos meses estaba en París y empezaron a circular rumores de armisticio entre los beligerantes. Tal vez no faltaban bases para los rumores: Negrín volvió precipitadamente a Barcelona, reunió su Consejo y preguntó: "¿Quién quiere la paz?" Nadie fué bastante osado para contestar, y se pasó a la orden del día.

F. A.

París 3 de octubre de 1938.

¿A qué llamamos "horas libres" de los obreros?

III

Las "Horas Libres" de los obreros es ahora un tema de actualidad. Sin embargo se insiste en hacer dentro del tema una confusión lamentable entre las vacaciones para los obreros, las facilidades que puedan concederse para hacer dichas vacaciones económicas, educativas y saludables los sitios de expansión social del obrero, como ser, estadios, plazas de juego, el ornato de la ciudad con sus parques y jardines, la educación física del hombre, etc., con el aprovechamiento que se auspicie para las horas que el hombre posee libres después de su trabajo activo hasta que se entrega al sueño. Esta confusión de ideas viene de aquella fórmula consagrada en la Conferencia Internacional de Wáshington, o sea, la división de la jornada diaria en la siguiente forma: ocho horas de trabajo, ocho horas para dormir y ocho horas para que el espíritu se reponga en contacto con la naturaleza y el deporte. Es costumbre muy mala entre nosotros acatar fielmente lo que se acuerda estudiar en otros países sin detenernos a considerar la diferencia enorme del medio, de educación de raza, de costumbres que hay entre nosotros, y los pueblos como el que hizo la solemne declaración a que acabo de aludir.

El acuerdo de Washington suena muy pomposamente al oído, pero cabe preguntar si el hombre distribuye así las horas de su vida.— ¿cuándo, entonces va a estar en contacto con su familia? Hace días un diario publicaba textualmente lo siguiente: "los viajes a las playas y centros agrícolas cercanos a la ciudad, también, serían aspectos de mucha importancia en este programa de combate al ocio en las horas de descanso de los empleados y obreros. Los medios de locomoción se podrán proporcionar contándose con la necesaria cooperación de la Compañía de Tranvías y la Empresa de FF. CC.". Pero, ¿se piensa acaso que después del trabajo abrumador del trabajador de chuzo y pala, del obrero, del fabricano pueda el hombre tomar un tren para ir a una playa? Y, ¿a qué hora va a volver? Además, que será preferible obtener de la Compañía de Tranvías, su cooperación para que los trabajadores, después de su trabajo, vayan a un "centro agrícola cercano", o bien que el pobre hombre trabajador después de sus faenas tuviera un medio de locomoción con sentido humano para llegar hasta su hogar sin arrastrar su cuerpo como lo hace hoy por docenas y docenas de cuadras a pie, ya que el obrero vive en barrios donde no hay medios de locomoción. Si esto se cree una exageración pregúntesele a los trabajadores que viven en el Blanqueado, Zanjón de la Aguada, Hornillas, La Población, etc., cuántas veces a la semana logran llegar cerca de su casa por otros medios que no sean sus pies. Se dice, también, que se construirán hoteles para que los obreros gocen de una temporada de playa a precios económicos. Hermosa y humana idea que comprometerá eternamente la gratitud del pueblo hacia quien la concibió y creó, pero no puede aplicarse ese adelanto para resolver las horas libres de los obreros, sino para sus vacaciones.

¿Cómo, pues, puede aprovechar el hombre trabajador sus horas libres y qué habría que hacer para ello?

Desde luego, es condición primordial para que el hombre obtenga un beneficio propio y para el país del empleo que pueda dar a sus horas libres, que posea un hogar sano, limpio y cómodo.

2.o Para que ese hogar sea aprovechado por el hombre y su familia, es urgente que la mujer posea una educación de las costumbres, de la higiene y de la economía, de manera que ese hogar sea un punto de atracción para el trabajador, y no de repulsión instintiva.

3.o El trabajador debería a su vez poseer una educación especial que lo habitúe al aseo de su persona y al cambio de ropa de trabajo.

En estas circunstancias de la vida del trabajador, o sea, cuando ya ha adquirido los hábitos higiénicos de vida, y habite, también, en forma higiénica, será sólo cuando esté en condiciones de conocer la manera más racional y eficiente como aprovechar sus horas libres. El programa, pues, que esbozamos va destinado al grupo de trabajadores que esté en las condiciones anteriormente dichas.

Hay que distinguir entre "horas libres" de invierno, y las mismas de verano, entre las que disfruta el hombre de la ciudad y el de los campos.

Para el trabajador de la ciudad en invierno, nada puede ser más reconfortante y agradable que el interior de su hogar. Para que esta permanencia en el hogar sea útil para el hombre y la sociedad, lo más acertado hoy y en todos los tiempos ha sido la dedicación a un trabajo manual, en el cual el obrero aplica la inventiva, sabe de la satisfacción de crear, de aplicar su amor al trabajo, de servir de ejemplo a sus hijos, de reunirlos a su alrededor como colaboradores. Sus manos se harán más hábiles, su carácter más [illegible] voluntad y energía, independencia, iniciativa, exactitud y limpieza.

Aparte de esto el obrero que se especializa en un trabajo casero llegará a hacer maravillas que debidamente protegidas podrían abrir una corriente de exportación de trabajos criollos. Una constatación sobre las pequeñas industrias caseras que los obreros han iniciado por cuenta propia, con sorprendentes resultados, la tendrá el público en la exposición, que con tal objeto se realizará en el mes de enero. Aparte del hogar, el obrero debe poseer para el aprovechamiento de sus horas libres **sus centros de reunión**, donde el trabajador adquiera una cultura social, ya sea conversando, jugando, oyendo música, leyendo diarios, etc. Estos centros deben ser limpios, claros, donde se expenda café y leche caliente en invierno, jugos de fruta en verano; deben estos centros populares contrastar visiblemente con la taberna obscura y sucia. Además, para esas mismas horas libres de trabajador los centros de reunión popular podrían tener una sala para escuchar conferencias que se transmitirían por radio, cumpliendo un programa de divulgación de cultura obrera.

En verano nada habría más agradable que las bibliotecas, jardines, con música de bandas, las lagunas para remar, pero todo esto en parques o jardines ubicados en los mismos barrios lejanos, cerca de los hogares que habitan las gentes más modestas, allí donde no hay para el pueblo un sólo recurso humano de expansión, de sana alegría, ni siquiera la mota verde de un prado de pasto. Además, cuán provechoso, y cuánto ganaría el estado sanitario de trabajador, si después de su trabajo rudo, doblemente pesado en el verano, pudiera sumergirse en una piscina que estuviera en su propio barrio, y que fuera gratuita. ¡Cuánto bien no le haría el hombre del pueblo el ejercicio de la natación, del remo, de la barra!

Como se ve, en todo lo enumerado hasta aquí, o sea, hogar higiénico, educación de costumbres (lo más importante) trabajo casero, ejercicio físico, reunión social, lectura al aire libre etc., está casi completo un programa de aprovechamiento diario de las "horas libres" del trabajador, durante la semana y después del trabajo. Los viajes, los hoteles, los estadios sólo forman parte de un programa en que se organicen los días de descanso (domingos y festivos, más las vacaciones). Nada tienen que ver con dichas horas libres.

Ahora bien, para realizar este plan ya esbozado, para que los obreros chilenos aprovechen sus horas libres, no necesitamos para nada de los acuerdos tomados en otros países, ni de Congresos de ninguna especie. Se necesita para ello solamente que una entidad posea la autoridad y fondos suficientes para poner manos a la obra, sin intervenciones esporádicas que no conducen a nada. El Ministro del Trabajo ha declarado a su Excelencia que en el proyecto que crea la Dirección de Cultura Obrera, se consultan todas las medidas para resolver este problema de cultura popular: estas medidas han sido acordadas por la Comisión que estudia el aprovechamiento de "Las horas libres obreras".

CARLOTA ANDREE
Miembro de la Comisión Chilena de "Horas Libres"

Los premios de la Academia Literaria del Colegio SS. CC.

Fueron otorgados ayer. — Consisten en viajes a Francia y a Río de Janeiro

LOS AGRACIADOS

A las 11 horas de ayer, fué concedido en solemne sesión, el Segundo Gran Premio de la Academia Literaria de los Sagrados Corazones, que consiste en un viaje a Francia.

Presidió el jurado el Excmo. señor Ministro de Francia, Conde de Luis de Sartiges, asesorado por don Carlos Peña Otaegui, presidente de la Sociedad "Les Amis de la France au Chili", y por los señores Henry Henot de l'Air France y Nicolás Heyman, miembro de varias compañías francesas.

Los alumnos agraciados fueron los señores Ignacio Santa María Santa Cruz, Arturo Fontaine Aldunate y Carlos Lagos Matus. Oídas las pruebas que duraron en total una hora, el jurado deliberó largamente y el señor de Sartiges anunció que el primer premio lo había merecido don Ignacio Santa María S. C., y los otros 2 ex-aequo, los académicos restantes.

Los temas tratados se referían a Debussy, Pasteur y Hello, todos los cuales fueron desarrollados en forma encomiable.

Primer premio, consiste en un viaje a Europa y los segundos en avión a Río de Janeiro.

Además de las autoridades va citadas, este importante torneo oratorio fué presenciado por numerosas personalidades de nuestro mundo social, profesoras del colegio y ex alumnos.

SITIOS

PROVIDENCIA-LOS LEONES

$ 6.50 EL m2.— ADDIS ABEBA, paradero 13 de la Av. Colón, 24 mil m2. Cerrado.— Ossandón.

$ EL m2.— AV. CRISTOBAL Colón, paradero 19; 10.000 m2. (50 x 200). Cerrado. Deuda: 28.000. Bandera 168.

$ 75 EL m2.— PROXIMO AV. LAS Lilas y Constanza, 1.100 m2 (28 x 39).— Ossandón.

$ 105 EL m2.— AV. EL BOSQUE, próximo a la Av. Apoquindo, 483 m2.— Bandera 68.

$ 80 EL m2.— AV. PROVIDENCIA, inmediato Los Leones, sitio cerrado, 954 m2. (18 x 53).— Ossandón.

$ 300 EL m2.— AV. COSTANERA, en la mejor situación. 280 m2.— (17 mts. de frente). — Bandera 168.

— PROXIMO AV. MANUEL Montt y Bilbao, 84.20 m2. (8.60 x 10.70).— Ossandón.

40.000.— AL LADO DE AV. FCO. Bilbao y Salvador, sitio cerrado, 11 x 20 mts.— Bandera 168.

48.840.— CERCA DE AV. CONStanza y Las Lilas, sitio esquina, 610.50 m2. (16.50 x 37 mts.). — Ossandón.

30.000.— UN PASO DE LA PLAza Pedro de Valdivia. 15 x 25 mts. Bandera 168.

52.500.— AL LADO DE AV. PEdro de Valdivia, antes de la Plaza. 525 m2. (14.60 mts. de frente).— Ossandón.

75.000.— EN LAS INMEDIACIOnes del Stade Francais, sitio esquina, 22 x 26.50 mts. Deuda: 20 mil.— Bandera 168.

80.000.— AV. VITACURA, 7 CUAdras de Providencia, 1.722 m2.— (21.75 mts. de frente).— Ossandón.

103.000.— AV. LYON, ANTES DE Bilbao, sitio totalmente cerrado: 16.20 x 30 mts.— Bandera 168.

303.600.— AV. PEDRO DE VALdivia, sitio esquina, 1.380 m2. Se puede lotear.— Facilidades de pago.— Ossandón.

ÑUÑOA

$ 60 EL m2.— ENTRE PEDRO DE Valdivia y Antonio Varas sitio con frente a 2 calles, 2.120 m2. que puede lotearse.— Bandera 168.

$ 60 EL m2.— A UNA CUADRA de la Plaza Ñuñoa, sitio cerrado 35 x 48 metros.— Ossandón.

$ 63 EL m2.— ENTRE PEDRO DE Valdivia y Antonio Varas, sitio de 360.20 m2. con 13 de frente, y otro de 308.60 m2. con 18 de frente.— Bandera 168.

$ 65 EL m2.— A 50 METROS DE Av. Irarrázaval, antes de Macul, cerrado y plantado, 15 x 50 metros. Arboleda y flores.— Ossandón.

$ 70 EL m2.— ENTRE PEDRO DE Valdivia y Antonio Varas, esquina, 25 x 28.50 metros.— Bandera 168.

$ 70 EL m2.— A 2 CUADRAS DE Pedro de Valdivia, esquina, sitios de diferentes dimensiones. — Ossandón.

$ 70 EL m2.— LADO IRARRAZAval, pasado la Plaza, sitio 12 x 33 metros.— Bandera 168.

$ 70 EL m2.— AV. IRARRAZAval, esquina, entre Plaza Ñuñoa y Los Guindos, 30 x 60 metros; amplias facilidades de pago. Ossandón.

$ 75 EL m2. EN CALLE NUEVA por Pedro de Valdivia, sitio plantado 17x43 metros. Bandera 168.

$ 80 el m2. SAN GREGORIO, sitio cerrado 27x30 metros. Ossandón.

$ 90 el m2. Av. PEDRO DE VALdivia, entre la Plaza e Irarrázaval, sitio de 14x60 metros con plantaciones. Bandera 168.

$ 85 el m2. INMEDIATO A IRArrázaval, Vicuña Mackenna, sitio de 1.116 m2. cerrado, plantaciones frutales, casita cuidador. Ossandón.

$ 90 el m2.. CASI ESQUINA Av. Salvador, antes de Irarrázaval, dos sitios de 10.30x25.50 metros, Bandera 168.

$ 120 el m2. BARRIO SEMINARIO, antes de Irarrázaval, sitio de 15.40 por 30 metros. Ossandón.

$ 130 el m2. Av. SALVADOR, ESquina, antes de Irarrázaval, sitio de 14x25 metros tiene deuda. — Bandera 168.

$ 200 el m2.. Av. IRARRAZAVAL, próximo a Vicuña Mackenna, sitio de 25x30 metros. Ossandon.

9.000, POBLACION SAN JOSE, sitio de 10x30 metros, plantaciones, pozo séptico cerrado, Ossandón.

16.000, POBLACION SAN JOSE, sitio de 20x37 metros, cerrado, arboleda frutal, casita de 2 piezas. Bandera 168.

30.000, SAN GREGORIO ESQUIna, sitio de 10x37 metros. Ossandón.

35.000, A CUADRA Y MEDIA DE Pedro de Valdivia, antes de Bollvar, sitio de 16x34 metros, con casa de 4 piezas deuda 11.000. — Bandera 168.

35.000 Av. ORTUZAR, SITIO DE 46x55 metros, cerrado, arboleda frutal, parrón y 2 piezas. Ossandón.

38.000, A UNA CUADRA DE IRArrázaval, antes de Salvador sitio cerrado, 11x25 metros, Bandera 168.

39.000, POBLACION BANCO DE Chile, esquina, un paso carros, 600 m2. deuda 9.000, Ossandón.

43.200 EN CALLE DE INMEDIATO porvenir, casi esquina San Gregorio, 15x32 metros, Bandera 168.

44.440, Av. ANTONIO VARAS, ESquina, sitio de 16.50x40 metros. Ossandón.

48.615, ENTRE Av. CONDELL Y Seminario, sitio de 10.50x46.30 mts Deuda 22.000. Bandera 168.

50.000, SAN GREGORIO, ESPLENdida situación, sitio de 17x40 metros cerrado, Ossandón.

60.000, Av. PEDRO DE VALDIVIA antes de Irarrázaval, sitio cerrado, 15.50x39.50 metros, Deuda 34.000. Bandera 168.

CENTRALES

$ 200 el m2. SITIO EN CALLE SAN Francisco inmediato Delicias, 13.50x88 metros con edificio antiguo. Deuda 40.000, Ossandón.

$ 400 el m2. SITIOS EN CALLE nueva en Vicuña Mackenna, cerca Plaza Italia 100 y 187 metros2. Bandera 168.

$ 600 el m2. SITIO EN CALLE SAN Antonio 450 metros con edificio antiguo. Deuda 54.000. Ossandón.

$ 1.500 m2. Av. GENERAL BULnes, sitio de 232 m2. con frente a 3 calles. Ossandón.

$ 2.000 m2. CALLE MONJITAS, SItio de 300 m2. Bandera 168.

$ 100.000, ARTURO PRAT, ANTES de Matta, sitio de 14x35 metros, cerrado, Ossandón.

$ 125.000, SERRANO, INMEDIATO Delicias, sitio 10x60 metros. Deuda 60.000, Bandera 168.

$ 311.850 AVENIDA BULNES, SItio de 445 m2. Deuda 100.000. Ossandón.

SITIOS EN OTROS BARRIOS

$ 80 el m2. A UNA CUADRA DE Recoleta, cerca de Mapocho, sitio de 19.50x45 metros, cerrado. Ossandón.

$ 90 el m2. AVENIDA CLUB HIPICO, antes de Blanco Encalada, sitio de 11x37 metros Bandera 168.

21.000, CERCA DE LA ESTACION Mapocho, sitio de 13.50x22 metros, con 3 piezas. Ossandón.

30.000, BARRIO BELLAVISTA, A una cuadra del Forestal, sitio de 8x12.50 con cimientos listos para continuar edificación, Bandera 168

35.000 CALLE VICTORIA, ESQUIna, sitio de 19x22 metros, con casas viejas. Deuda 12.000. Ossandón.

40.000, LORD COCHRANE, PASAdo de Matta, sitio de 17x37 metros. Deuda 5.000, Bandera 168.

48.000 AVENIDA BEAUCHEF SItio de 12x38 metros. Ossandon

50.000, AVENIDA BEAUCHEF, SItio de 14.40x47 metros, Bandera 168.

125.000, CALLE BORJA FRENTE a la bodega de los Ferrocarriles, sitio de 14x43 metros, cerrado. Ossandón.

145.000, LADO CALLE LIRA, ANtes de Matta, sitio muy apto para industrias 32x70 metros, cerrado. Bandera 168.

EN GRAN AVENIDA E INMEDIATOS

$ 9 el m2. A 3 CUADRAS DEL PAradero 28, sitio de 25x200 metros, plantaciones frutales. Deuda 14,000, Ossandón.

$ 12 el m2. Av. ESPERANTO (LA Cisterna), sitio de 20x50 metros. Bandera 168.

$ 15 el m2. A UNA CUADRA DEL paradero 18, sitio esquina, 1.827 metros2., que puede lotearse, Ossandón.

$ 17.50 el m2. A UNA CUADRA del paradero 11, sitio de ... metros, cerrado con parrón, arboleda frutal y viñas en producción, Bandera 168.

$ 30 el m2. AVENIDA ... esquina, sitio de 1.470 m2. ... parrón y arboleda frutal, ... lotearse, Ossandón.

$ 35 el m2. a 1 1/2 CUADRA paradero 10, en calle ... sitio de 14x100 metros ... pandereta ... deuda 10.000, Bandera ...

9.000, POBLACION ... sitio de 10x48 metros, Ossandón.

9.125, CALLE CHILOE ... 365 m2. cerrado. Bandera ...

20.000, LEONIDAS VIAL ... tros de Gran Avenida ... por 24 metros, Ossandón.

30.000, INMEDIATO AL ... del Llano, sitio de ... con reja a la calle ... tal. Deuda 20.000, Bandera ...

35.000, A MEDIA CUADRA Gran Avenida, paradero ... 21.50x40 metros, ... cuidador, arboleda frutal, Ossandón

UNA GRAN OPORTUNIDAD

$ 55 y $ 88 m2. ... espléndida ubicación ... Pedro de Valdivia ... a 2 cuadras de ... Con 13.10 y 20 ... por 40 de fondo ... el pago. Ossandón ...

CARLOS OSSANDON G. -- BANDERA 168 -- CASILLA 108

PARA SU TOCADOR EL DELICIOSO JABON 43
$ 1.- EL PAN
31 Oct.

29) MATERIALES DE CONSTRUCCION

ZUNCHOS LISOS, AMPOLLAdos, donde Sack. 30—Oct.

PINTURA EN PASTA. 30—Oct.

FIERRO REDONDO, CONStrucción. Sack. 30—Oct.

FIERRO GALVANIZADO, LIso. San Pablo 1178. 30—Oct.

PARA FIERRO SACK. 30—Oct.

S. SACK FABRICA FIErro. San Pablo 1179. Morandé 817. Precios bajos. 30—Oct.

CLAVOS NUEVOS, USADOS, fierro, lotes de mercadería. Compra "El Monito. Delicias 3423. 15 Oct.

¡¡PUERTAS, VENTANAS!! GAlerías, mamparas, el surtido más completo en plaza, listo para entrega, y también sobre medidas. Despachamos provincias. Grandes Talleres "Fénix". Bernardo O'Higgins 739. 10 Oct.

PUERTAS, VENTANAS, GALErías, tipo standard, completo surtido. Despachos rápidos a provincia. Fábrica Iriondo Hnos. Matucana 22. 30 oct.

RECIBO TODA CLASE TRAbajos de pintura. Otto Boettcher. Arica 4062. Teléfono 81875 10—Oct.

TECLES DE TORNILLO SIN FIN marca Maxim 1|2 a 5 toneladas, ofrece a precios más bajos en plaza. "Fundición Grajales". Calle Grajales 2548. Casilla 1794. 14 Oct.

CONTRA GRIPPE: ¡¡OBLEAS Chinas Li-Wu-Pat!! 26 Oct.

ALCANTARILLADO. POZOS, fosas sépticas, descargas, planos. Portugal 659. teléfono 69039. 14 Oct.

BALFOUR LYON y C. L.
MAPOCHO 1250
FIERRO
CATEDRAL 1077
31 Oct.

29) MATERIALES DE CONSTRUCCION

PROVENIENTE DE LA GRAN demolición en calle Nataniel, para ampliar la Plaza Almagro, Gálvez 128, realizo a precios bajos, materiales para construcciones, fierro galvanizado para techo, maderas roble y pino, todas dimensiones, tablas piso, cielo, tapas, vigas álamo, pilastras, molduras, puertas una, dos hojas, ventanas, galerías, cañerías galvanizados, canales, caballetes, fierro platino, ladrillos, mamparas, puertas de calle, parquet, listones raulí. 14 Oct.

PUERTAS IMPORTADAS, ENchapadas, caobilla, recibieron. Jara y Cía. Agustinas 1070. 3.er piso. Teléfonos 81532 y 50299. 16 oct.

¡¡¡POR CAMBIO DE FIRMA!!! Realizamos la existencia de materiales usados de construcción: puertas, bastidores, tragaluces, postigos, ventanas, reja, balcones fierro, vigas pino, roble, álamo, cañerías, fitings, descargas, ventilaciones, tablas piso, cielo, tapa, pino, pilastras, frisos, rodones, chapas vale, chapas, bisagras, picaportes, fierro liso y acanalado, etc. San Diego 1671. Teléfono 51000. 17 oct.

DEMOLICIONES, VENTA DE materiales para construcciones. Avda. General Bustamante 772. Teléfono 45184. 5 Nov.

¡¡ARQUITECTOS, CONSTRUCtores!! Pino oregón, 3x8-3x9-3x10 3x12, hasta 9 mts., largo roble, 2x6-4x6-4x4, prefecto estado. Huérfanos 1264. 17 oct.

¡¡¡DEMOLICION!!! REALIZAmos puertas, ventanas, galerías, mamparas, tablas piso, cielo, cortinas metálicas, escalas, sanitarios, artículos eléctricos, cañerías agua, gas, descargas, ventilaciones, adobes, etc. Huérfanos 1264. 17 oct.

¡¡¡ OCASION !!! TIJERALES, pino, 8 mts., luz, tijerales fierro, vigas pino, 2"x6, 8, 10, 12 hasta 7 mts. largo. San Diego 1671. Teléfono 51000. 17 oct.

CABLE ACERO UNA PULGAda, 180 metros, 9 pesos metro. Sobrino. Alameda 1158. 10 oct.

¡¡¡DEMOLICION!!! ULTIMOS días, realizamos, puertas, galerías, tablas piso, cielo, vigas roble, pino, y otros materiales. Brasil 54 a 66. 19 Oct.

¡¡¡DEMOLICION!!! VENDEMOS barato toda clase materiales usados. San Diego 1758. 20 Oct.

30) MAQUINAS REGISTRADORAS, ESCRIBIR Y COSER

MAQUINAS SINGER. LIQUIdamos, existencia, conclusión negocio. Facilidades pago Claras 162. 29 Oct.

TALLER TECNICO PARA REparaciones de máquinas de escribir, sumar y calcular. Huérfanos 1061. Teléfono 84482. 18 Oct.

MAQUINAS COSER SINGER ocasión, vendo. San Diego 276. Repuestos, agujas, composturas. Atiendo domicilio. Teléfono 87590. 31—Oct.

COMPRO MAQUINAS COSER, voy domicilio. Lira 933. Teléfono 51370. 16 Oct.

PARA COLCHONES DELICIAS 2620

Lana Vellón: $ 8.50 el kilo

31) MOTORES, MAQUINARIAS y ARTICULOS ELECTRICOS

AGRICULTORES: OFRECEMOS a ustedes: arados, rastras, acequiadores, cultivadoras, cuartas, balancines, palas y repuestos a precios módicos. Unión Americana N.o 245. 12 Oct.

¡¡¡MOTORES ELECTRICOS!¡! Dinamos, ocasión. San Diego 222. 31—Oct.

FABRICACION DE TODA CLAse de maquinaria minera, molinos, chancadoras, clasificadores, alimentadores, máquinas de flotación, etc. Datos y presupuestos a Casilla N.o 4115. Fundición de Acero "Sima". Errázuriz N.o 3004. 1.o nov.

MAQUINAS COLUMBUS HAcer chupetes helados a mano o fuerza motriz. Unico distribuidor, R. Correa, Delicias 1737. Provincia contra reembolso. 11 Oct.

32) NEGOCIOS E INSTALACIONES.

Compran y venden

VENDO ARMERIA, LAMPAreria, $ 25,000; ubicación central, buena renta. Casilla 5003. 10 oct.

VENDO NEGOCIO ESPLENDIda ubicación, Tratar: Av. Viel 1998. 10 Oct.

VENDO VITRINITAS Y MOStrador, Verlos 12.30 adelante.— Ahumada 140. 10 Oct

FUENTES SODA, CAFETERAS express, máquinas hacer chupetes helados, loncheras bar, baños maría. Doy funcionando aquí y provincias. Facilidades pago. Unica fábrica: R. Correa, Delicias 1737. Teléfono 80596. 11 Oct.

SALON DE TE, CONFITERIA central, espléndido negocio vendo, 25,000. Casilla 1765. 12 Oct.

$ 6,000, VENDO FABRICA Frazadas, géneros, plena producción. Santa Isabel 0106. 10 Oct.

VENDO CIGARRERIA, SAN Antonio 214. 10 Oct.

RODOLFO
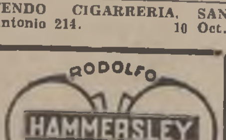

Agustinas 1090
Esquina Bandera,
Frente Banco Londres.
CASILLA 3898, TELEF. 88075. SANTIAGO.

DE INTERES PARA UD.

ENTRE MILES, DESTACAMOS ESTAS SEIS OFERTAS DE NUESTROS AVISOS ECONOMICOS CLASIFICADOS

TABLAS PISO

TABLAS PISO, NUEVAS 1 x 3; $ 1.80 c/u. Robles 53 esquina San Pablo, por mayor, Rosas 3147.

CORDELES CAÑAMOS

DEL FABRICANTE AL consumidor. Jarcias acero, cordeles, hilos de cáñamo. Fábrica, Delicias 3786. Teléfono 65206.

ESCUELA TECNICA SUPErior Profesional Francesa. Madame Jean Filippi, profesora diplomada París y Buenos Aires. Enseña: Corte, Confesión, Sastrería, Corsetería, Lencería, Labores, Sombreros, Flores, Juguetería, Artes Decorativas, Mecánica dental, Ondulación permanente, Peluquería completa.
Precios económicos. Pida prospectos. Matricúlese sólo en Delicias 151. Casilla 6059.

RADIOS

DESDE $ 100 MENSUALES, radios Universales. Casa Philips. Ahumada 1.

CASIMIRES

SASTRERIA CHESTERfield, San Diego 63. Elegante surtido en casimires importados, confecciones finas para caballeros. Créditos ventajosos.

VISTA CON ELEGANCIA Y economía. Sastrería Argentina. Grandes facilidades. San Pablo 1279. Teléfono: 69093.

AVISE UD. EN "LA NACION"

34) OPERARIOS y OBREROS BUSCADOS

NECESITO CUIDADORES PAra quinta, niño mandados. Mercado Central, Rosa Suazo. 11 Oct.

CONTRA GRIPPE: ¡¡OBLEAS Chinas Li-Wu-Pat!! 26 Oct.

APLANCHADORAS DE TRAjes y ropa fina, necesitamos. Le Grand Chic, Avda. O'Higgins 2733. 10 Oct.

CAMISERAS, APLANCHADOras doblez, lavanderas necesito "Lavandería Alemana". Providencia 1445. 10 Oct.

NECESITAMOS BUENAS APAradoras de plantilla y cortadores de forro. Gálvez 1043. 11 Oct.

NECESITO APARADORA ADENtro. Libertad 634. 10 Oct.

ENTACADOR COMPOSTUREro necesito, Libertad 634 10 Oct.

PLANTILLERO LUIS XV NEcesito. Libertad 634. 10 Oct

CORTADORES DE EUCALIPtus, necesito. Sazlé 2409. 10 Oct.

NECESITO APLANCHADORA para dobles y una para ropa fina. Lavandería Francesa. Avda. Portugal 473. 10 Oct.

NECESITO TEJEDORA A MAquina de medias. Vicuña Mackenna 847. 10 Oct.

NIÑAS PARA PARTIR NUEces. Delicias 3538. 10 Oct.

CORTADORES DE FORROS Y cueros competentes, necesitamos. Fábrica Calzado. Amunátegui 914. 10 Oct.

FABRICA CALZADO, APARAdoras, necesitamos. Nueva Valdés 927. 10 Oct.

FABRICA CALZADO, COSEdor Black, punteador, necesitamos, Nueva Valdés 927. 10 Oct.

BORDADORAS A MANO COMpetentes, necesito. Huérfanos 819. 10 Oct.

APLANCHADORA CAMISAS, y dobles, necesita "La Florida". Santa Rosa 222. 10 Oct.

PUNTEADOR. CORTADORES cuero y aparadoras, necesitamos. Fábrica Calzado. Colón 2349. 10 Oct.

FABRICA CAMISAS, NECESIta paquetera, y pegadora puños. Freire 676. 10 Oct.

FABRICA DE CALZADO, NEcesita aparadoras, trabajo afuera y corredor fierros. Andes 2374. 10 Oct.

COSTURERAS MUY COMPEtentes, en confecciones finas de señoras. necesitanse. Vicuña Mackenna 143 24 Oct.

37) PROPIEDADES VENDEN

Casas, Sitios y Chalets

INTERESANTE, VENDO PROpiedades de renta, oportunidades, por deudas vencidas desde $ 15,000. Del Río, Bandera 552. 10 Oct.

37) PROPIEDADES VENDEN

Casas, Sitios y Chalets

68,000, REGIA CASA, RECIEN construida, tres dromitorios, living, comedor, gran galería, baño, dormitorio empleada, baño empleada, repostero, cocina y patio a 100 metros de carro 36. Verla: Calle Nueva de Matte 1247. Tratar Pablo Yáñez. Edificio la Mutual de la Armada, 5.o piso, oficina 16. 30—Oct.

TERRENOS COSTA, EDIFIcar. Inmejorable situación, $ 4 metro. Alameda 1158 A. 10 oct.

68,000, REGIA CASA RECIEN construida, tres dormitorios, living, comedor, gran galería, baño, dormitorio, dormitorio empleada, baño empleada, repostero, cocina y patio, a 100 metros de carro 36. Se entrega terminada. Verla: calle Nueva de Matte 1247. Tratar: Pablo Yáñez. Oficina La Mutual de la Armada, 5.o piso, oficina 16. 16 oct.

$ 37,000 CONTADO, DOMINIca 488. A nueve cuadras Plaza Armas. Ocho habitaciones, dependencias, árboles, quinientos metros. Saldo deuda hipotecaria: $ 49,000. Tranvías: 7, 8, 30. 12 Oct

SE VENDE UNA PROPIEDAD Franklin N.o 726. Tratar al 728. 11 Oct

9,000, CASA-QUINTA, PEDRO Donoso 759. Recoleta. 10 Oct.

37) PROPIEDADES VENDEN

Casas, Sitios y Chalets

SITIO DE PORVENIR, MUY barato, barrio industrial. Huérfanos 2729. 10 Oct.

VENDO CASA GRANDE, PARA industria. Esperanza 1034, tratar en el N.o 1038. 12 Oct.

39) PRODUCTOS MEDICINALES Y DROGAS

¿ESTA USTED ENFERMO DEL hígado? USE CRETOL, se sentirá inmediatamente mejor. Cajita de 40 tabletas, $ 4 60; sobre de tres, $ 0.40. 22—Oct.

39) PRODUCTOS MEDICINALES Y DROGAS

DEBILIDAD SEXUAL, IMPOtencia, agotamiento prematuro. Tabletas "STRONG", tonifican, fortalecen, vigorizan al hombre agotado: en todas las farmacias surtidas. Base: Testiculina, glicerofosfatos. 14 Oct.

CONTRA DOLOR DE CABEZA: ¡¡Obleas Chinas Li-Wu-Pat!! 26 Oct.

TOME PECTORAL NACIE. — 1.o Dic.

ENFERMEDADES DEL ESTOmago: dispepsia, acidez, ardores, vinagreras, flatulencias, mala digestión, úlceras gástricas, fermentaciones intestinales gases, mal aliento, cura "Gástrisan".— Base: Anestesina, alcalina. Llegó: Daube-Boticas. 18—Oct.

AGOTAMIENTO NERVIOSO, decaimiento físico, cerebro cansado, falta sueño, pérdida memoria, debilitamiento sexual. Tónico reconstituyente. "Cerebrol". Base: Fósforo Fierro . 4 nov

¡¡GONORREAS!! ESTRECHEces urinarias, dolores vejiga, cúranse Glóbulos Pérsicos. Base: Cubeba, Hexametilentetramina. 4 nov.

40) PRESTAMOS, ACCIONES, BONOS Y SOCIOS

PROPIETARIOS: JUAN JAQUE, abogado de la oficina de propiedades de Ramón del Río, Bandera 552, teléfono 69693, casilla 2313, atiende y tramita reclamo de los nuevos avalúos. Atención rápida. 10 Oct.

HIPOTECAS, PRIMERAS, SEgundas, $ 5,000 a $ 200,000, anticipando dinero para conversiones, partidas listas. Estudio y formación de títulos atiende el abogado de la Oficina, don Juan Jaque. Del Río, Bandera 552. 10 Oct.

MAMELUCOS
PARA HOMBRES Y NIÑOS
A PRECIOS SIN COMPETENCIA ENCONTRARA EN LA FABRICA
BANDERA 735
10 Oct.

ASOMBROSA LIQUIDACION DE LA Fca. DE CAMISAS ISLA y CIA.
CORBATAS desde ... ...
CAMISAS, desde ...
CAMISAS de ... cuadros ...
PEDIDOS CONTRA REEMBOLSO
CATEDRAL ...

40) PRESTAMOS, ACCIONES Y SOCIOS

DINERO PARA HIPOTECAS ofrece, desde $ 10,000 ... tas! Las mejores garantías ... cina Propiedades ... Salamanca. Morandé ...

41) PROPUESTAS PUBLICAS y PARTICULARES

"OFICINA INGENIERO ... vincia de Santiago. ... puestas públicas para ... y colocación de grava ... en varios caminos ... Maipo, y construcción ... en camino Lonquén ... 0.800, las que se abrirán ... de octubre en esta oficina ... sultar antecedentes ... 125.— El Ingeniero ... vincia.

42) PERSONAS BUSCADAS

SE DESEA SABER DE ... ñorita Adriana de la ... Plaza Italia 022, 5.o ...

CHERNUBLE. POR ... indica dirección; todo ... glará a tu gusto.

MERCEDES CASTAÑEDA ... sea saber de la familia ... ñeda Verdugo, de quien ... nido noticias se encuentra ... capital. Mi dirección ... Carreras 467, Concepción.

Para REGALOS
Plaqué Niquelado, Cristal, Aluminio.
FABRICA ... SILVER PLATE
Pasaje Matte ..., entrando por ...

GUIA PROFESIONAL

ABOGADOS

AGUSTIN BARROS JARPA, ERNESTO BARROS JARPA, HUMBERTO SILVA
Bandera 52.

LISANDRO SANTELICES
Huérfanos 1112. Teléfono 86831. 31 Dic.

SALAS ROMO HNOS.
Huérfanos 1294. 7.o piso. 31 Oct.

ALEJANDRO SERANI B.
Huérfanos 1294. Departamento 85. 31 Oct.

MEDICOS

DOCTOR CASTAÑON
Pulmón, 4-5. Agustinas N.o 1269. Edif. "LA NACION" 4.o piso. Teléfono 82222 y 61979. N|O

FAIVOVICH
Medicina interna.
Rayos X. Ultratermia.
Nataniel 426. — Teléfono 63878. 8 Nov.

DR. BATINOFF
Asma - Corazón.
Broncopulmonares. Rayos X.
Manuel Rodríguez 764.
Teléfono 84639. 18 Oct.

DOCTORA BEHM
Claras 663. 16 Oct.

WAUGH ROJAS
Cirugía
Impotencia Sexual
Várices, Hemorroides.
Miraflores 459. Teléfono 82149. 21 Dic.

LOIS
Catedral 1647
Urinarias - (3-5)
64364 27 Oct

DOCTOR MARCHANT
Vías urinarias.
Agustinas 972, 6.o piso.
(6 - 8) 27 Oct.

Dr. GORGEWSKY
Rayos X.
Estómago — Hígado.
Broncopulmonares. Diabetes.
39 Brasil 39. 12 Oct.

ERNANI PARODI
Piel, Sífilis, Venéreas.
Arturo Prat 62. 30 Oct.

KRUMBACH
Especializado Alemania. Señoras. Impotencia. Venéreas. Várices, 4-6. Delicias 870. 17 Oct.

DOCTOR GRUNWALD
Oídos, nariz, garganta, Agustinas 972, 4 -6. 14 Oct.

GASTON RAMIREZ
Piel. Sífilis. Venéreas.
Agustinas 972, Depart. 819
(5-1 2 - 8) 30 Oct.

Dr. DIMITSTEIN
Exclusivamente señoras.
Rayos X.
Delicias N.o 1438. 23 Nov.

Llamados de urgencia

Asistencia Pública, San Francisco 80, teléfono 28; Posta N.o 2 de la Asistencia, Maule esquina de Chiloé, teléfono 85498; Posta N.o 3 de la Asistencia, Chacabuco esquina de Compañía, teléfono 33333; Asistencia Pública de Ñuñoa, Villaseca esquina de Irarrázaval, teléfono 43360; Oficinas y médicos de turno, 43363; Asistencia Pública de San Miguel, Avenida San Miguel 1017, teléfono 51542. Asistencia Pública de Providencia, Manuel Montt 803, teléfono 89953. Prefectura de Carabineros Moneda esquina de Morandé, teléfono 28: Bombas, 25; Prefectura de Investigaciones Teatinos esquina de General Mackenna teléfono 82216.

Turno de Farmacias

Las siguientes farmacias estarán de turno hasta el 15 del presente:

Cruz Blanca, Av. Ossa 53, Los Guindos; Bulnes, Borgoño 311, Población Bulnes, Renca; Zeiss, Av. Apoquindo 54; Urgencia, A. Irarrázaval 2702; Arellano, Independencia 1200; Prado, Independencia 2718; El Salto, Recoleta 1307; Salas, Salas 262; Santa Elena, Nueva de Matte 332; Ojeda, Av. M. Montt 769; San Crescente, A. Italia 1365; San José, Pedro Lucio Cuadra 1116; Bustos, O'Higgins 2198; Ruiz, Chiloé 1401; Scott, Av. Matta 1390; San Miguel, San Miguel-Santa Rosa; Londres, Santa Rosa 302; Nataniel, Nat. 390; Lo Vial, G. Avda. 4755; González, Carmen 1179; Sanitaria, Bascuñán 698; Indiana, Franklin 487; Jofré, Diez de Julio 190; Cruz Blanca, San Pablo 2609; Carvajal, Mapocho 4052; Bremen, J. J. Pérez 5273; Araya, 8, Domingo 4362; Setiembre, V Subercaseaux 0; Barquín, Brasil - Huérfanos; La Rosa, O'Higgins 3809; S. Martín, A. Varas 201; La Catedral, Catedral 1011.

OPTICOS

OPTICA KOHN
Pasaje Matte 23. Casilla 1509. 28 Dic

OPTICA HERRMANN
Estado 40
Instituto especialista en anteojos. 30 Set.

DENTISTAS

Dr. GALLEGUILLOS ROJAS
Especialista en puentes y dentaduras sistemas modernos. Extracciones complicadas.
Consultas: 2 - 7.
Lord Cochrane 246. Fono 63431. 13 Oct.

WENCESLAO MUÑOZ LOBOS
San Diego 374. 3 Nov.

Dr. HECTOR PACHECO PIZARRO
Cirujano-Dentista.
Trabajos rápidos y extracciones difíciles. Consultas: 3 a 8
Agustinas 1269, 4.o piso. Teléfono 82222 y 61901 N|O

MECANICOS DENTALES

DENTADURAS
Placas, composturas, dos horas. Precios módicos, Barahona, San Francisco 120. 22 Oct.

PLACAS DENTALES
Composturas ultra-rápidas, 15 pesos. Delicias 179. 6 Nov.

MATRONAS

H. IZQUIERDO
Partos. Atención esmerada — Santa Lucía 152. 27 Oct.

BLANCA PINEDA ...
Consultas gratis ... sionistas, San Diego ...

BLANCA FISHER ...
Teléfono 80660. ...

CARMELA TORO ...
Matucana 640. — Teléfono ...

SEÑORA MONIKA ...
Embarazos normales ... ficos. Suturas. Casa ... General Mackenna ... Puente y Bandera ... to 1. Teléfono 63688 ... plancha).

iversario de la República China.-

Excmo. señor Henry K. Chang, Ministro Plenipotenciario de China en Chile, cuyo país celebra hoy el aniversario de la implantación de la República.

El dia de China ha tenido siempre en Chile un eco de simpática resonancia, por estar la lejana República oriental ligada a unestro país por fuertes lazos de afecto y de comprensión.

avión de itinerario de la Panagra, se embarcó ayer para el Embajador del Perú en Chile, Excmo. señor Rafael Be-. En esta vista, tomada momentos antes de su partida, ece el señor Embajador, acompañado de los señores Germán burú y Juan Chávez, Consejero de la Embajada y Consejero Comercial, respectivamente

Señorita Madeleine Melyu Chang, hija del Ministro de China, Excmo. señor Henry K. Chang.

EN LA DIPLOMACIA—

El 12 del presente mes llegarán en el "Santa Lucia", de regreso de Europa, el Embajador de Alemania en Chile Excmo. señor Barón von Schoen y el Cónsul General del mismo país en Valparaíso, señor Paul Barandon.

ENFERMOS—

Se encuentra enfermo de cuidado el abogado porteño señor Guillermo Hurtado.

IN MEMORIAM —

Hoy, primer aniversario de la muerte del señor Fernando Silva Blumen, se dirá una misa por el descanso de su alma en la Parroquia de San Juan Evangelista, a las 9 horas.

MATRIMONIO—

El sábado a las 16 horas, ante el Capellán de Ejército Pbro. don Vicente Paul M., se verificó privadamente el matrimonio de don Oscar Schonffeldt Osorio con la señorita Liliana Rojas Dueñas.

Fueron padrinos, por parte del novio, don Juan Schonffeldt M. y Sra. Benigna Osorio v. de Schonffeldt, y por parte de la novia don Matías Rojas Cortés y señora Inés Dueñas de Rojas.

FALLECIMIENTOS —

Don Tomás Strange Ortiz—

Ayer ha fallecido en esta capital el respetable caballero don Tomás Strange Ortiz. Con el fallecimiento del señor Strange desaparece, después de una vida llena de merecimientos, dedicada por entero al cumplimiento de sus deberes, habiendo quedado huellas indelebles de sus condiciones de caballero sin tacha y funcionario modelo en los diversos cargos que ocupó.

Sus funerales se efectuarán hoy a las 17 horas, en el Cementerio General.

Don César Hernández Marchant.— Ha dejado de existir en esta capital este respetable caballero, vinculado a distinguidas familias de nuestra sociedad.

Por sus condiciones de carácter y de hombría de bien, gozaba de general estimación en todos los círculos. Sus funerales se efectuarán hoy, a las 10 30 horas, partiendo el cortejo desde su residencia, calle París N.o 824.

antes al té ofrecido en el Savoy por un grupo de sus relaciones al señor Florencio Castañeda y señorita Inés Campos, con motivo de su próximo enlace.

EL BENEFICIO DE ESTA TARDE EN EL TEATRO BAQUEDANO.—

Entre las señoritas que actuarán en el Cuadro Plástico del beneficio que tendrá lugar esta tarde en el Teatro Baquedano figuran las siguientes: Mercedes y Carmen Reyes Fernández, María y Luz Larraín Vial, Mabel Raymond Aldunate, Julia Larraín Astaburuaga, María, Lola y Magdalena Haeussler Cousiño, Magda Lira Irarrázaval, María de la Luz Correa Fernández, Blanca Correa Larraín, Sara Fernández Irarrázaval, Eliana Fabres Domínguez, Teresa Larraín Valdivieso, Verónica Tupper Vial, Juanita Pereira Egulguren, Madeleine Cohn Montealegre, Isabel Margarita Prado Calvo y Josefina Larraín Errazuriz.

La señorita Olga Saénz Terpelle ejecutará diversos números de bailes clásicos. Este cuadro estará a cargo de don Manuel Huidobro Domínguez.

Actuará también el simpático conjunto de guitarras "Los Quincheros".

A DOS DIAS DEL SORTEO DEL FORD V-8—

El miércoles 12, a las 19 horas, será sorteado el Ford V-8 ante el Notario don Luis Azócar Alvarez.

Como ya es de conocimiento del público, la A. J. C. F. ha organizado este sorteo con el fin de reunir fondos para construir una modesta casa que proporcione días de descanso y sana expansión a las jóvenes que trabajan y que carecen de recursos.

Será edificada en las afueras de San José de Maipo, donde se le ha donado un hermoso sitio para este noble objeto.

NOVIOS

ARGOLLAS de oro, garantidas, macizas, selladas y grabadas, desde a 98 el par. Entrega inmediata

CasaSostin

"FABRICA DE ARGOLLAS"
Nueva York 66. No confundir

—MUSICA—

El Concierto de la Sinfónica.-

Como se esperaba, no menos de nueve mil personas concurrieron ayer al concierto ofrecido en el Teatro Caupolicán por los miembros de la Orquesta Sinfónica de Santiago. La iniciativa de esta corporación artística ha sido muy elogiada por todas aquellas personas que velan por el progreso de la Música en Chile. Se trata de fomentar el buen gusto musical no sólo en los círculos de gente acomodada, sino también entre los empleados y obreros, que son los que más necesitan cultivar su espíritu con estas recreaciones sonoras. Y cabe hacer notar aquí que, en el concierto

Parte del numeroso público que asistió al concierto sinfónico de ayer.

sinfónico realizado ayer, fué el sector de la concurrencia formado por más o menos quinientos obreros el que escuchó y aplaudió con más respeto los diferentes números que comprendía el programa. De esta primera prueba de extensión musical se deduce que son los barrios algo apartados del centro de la ciudad los que responden con mayor interés al llamado de los dirigentes de la Sinfónica.

La labor interpretativa del conjunto orquestal fué, en todos sus aspectos, justa y brillante. Como número sobresaliente del cartel debemos destacar el Capricho español de Rimsky-Korsakow, en cuya ejecución se perfilaron en forma muy especial los solos encomendados al violín primero, a la flauta, al clarinete y al arpa. Víctor Tevah, desde su atril de director orquestal, haciendo gala de una sagacidad rítmica tan segura como elegante y precisa, logró sacar buen partido colorista de la popular producción del compositor moscovita. También se distinguió como animador del Concierto en mi bemol de Liszt, en el cual figuró como solista Herminia Raccagni. Ambos, director y concertista, rivalizaron en energía y virtuosismo hasta obtener una grandilocuente versión de la pieza lisztiana.

La parte chilena del programa estuvo representada por tres canciones campesinas que el profesor Jorge Urrutia Blondell ha armonizado y orquestado para piano y conjunto de cuerdas. Antes de referirnos a estos ensayos folklóricos debemos dejar constancia de la buena interpretación que de ellas hizo la soprano Blanca Hauser, mediante los recursos de su musicalidad y los que le proporciona la tessitura de su privilegiada garganta. Cantó correctamente, con expresión; pero en las partes humorísticas se interpuso su sangre germana que, sin disputa, no es la más indicada para hacer circular la malicia propia de nuestros huasos ladinos.

Volviendo al compositor Jorge Urrutia Blondell, diremos, para comenzar, que ningún compositor chileno, como él, ha encontrado con mayor facilidad los recursos que hacen fácil y deleitoso el aprendizaje del arte de la composición. Fué enviado por cuenta del Gobierno a Europa a perfeccionar sus conocimientos musicales en centros de refinada cultura artística. Tuvo la suerte de concurrir a los cursos que desarrollaban, entonces, lumbreras artísticas y pedagógicas, como Paul Dukas, Hindemith y Vicent D'Indi. Asistió a cuanto concierto o audición de interés es dable imaginar, tanto en Francia como en Alemania. Ahora asistimos a la cosecha. De las tres Canciones campesinas chilenas comentadas musicalmente por Urrutia Blondell, se colige que el profesor de Armonía de nuestro Conservatorio Nacional de Música carece en absoluto del sentido de la Armonía. La bella frase que ideara ese autor anónimo que haraganea por nuestras alamedas, poblados y caseríos campestres, se ve constantemente deformada por la mano del técnico que quiso estilizarla. ¡No, no!, las preferimos como salieron de su tierra, con sus trencitas hasta la cintura y su falda de percal; sin rimmel, ni rouge ni permanente.

Hay cosas que sólo el canal de San Cárlos puede solucionar. ¡Bienvenidas sean sus aguas murmurantes y cristalinas que con tan buena música campestre invitan a la paz y al conocimiento del más allá!

A. A.

EL MEJOR ESPECTACULO EN LOS MEJORES TEATROS DE CHILE

Paramount HOY

REAL
EL TEATRO DE MODA
MATINEE y TARDE:
CANCION MATERNAL
(may., no rec. p. Srtas.).
por Beniamino Gigli.
NOCHE A LAS 10,
premiere de gala de
CARMEN
(mayores).
por Imperio Argentina.
Entradas en venta todo el día por Fono al 65555.

SANTIAGO
TELEFONOS: 88888 y 66444
MATINEE y VERMOUTH:
Dos últimas exhibiciones de la cinta policial por Akim Tamiroff, Anna May Wong y Gail Patrick:
"TRAGEDIA ORIENTAL"
(sólo . mayores).
Noche, a las 10 P. M.
Entradas numeradas:
CARMEN, LA DE TRIANA,
por Imperio Argentina y Rafael Rivelles.

Fábrica de Sederías
"10 de Julio"
Compre 100 por 85
o sea un 15 % de descuento,
que concedemos a nuestra distinguida clientela en todos los artículos de nuestra fabricación.
Las más lindas sedas en hermosos estampados, a los más bajos precios, encontrará Ud. en la
Fábrica de Sederías "10 de Julio"
10 de Julio 536
Teléfono 52155
ENTRE CARMEN y SAN ISIDRO

CON $200 DE PIE Y $100 MENSUALES
UD. PUEDE ADQUIRIR ESTE RECEPTOR
Emerson PARA 1939
ONDA CORTA Y LARGA

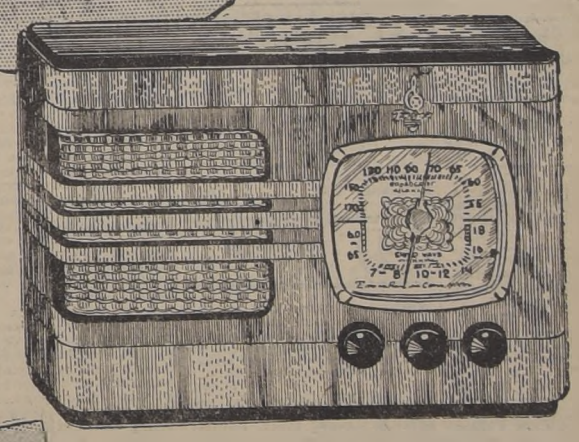

MODELO A M 131 SUPERHETERODINO DE 6 TUBOS (CON RENDIMIENTO DE 8)

CADA RADIO DA DERECHO AL OBSEQUIO DE UN
Ford MODELO 1938 DE LA CASA PEDRO MEDINA
EQUIPADO CON NEUMATICOS Firestone

PIDANOS UNA DEMOSTRACION SIN COMPROMISO.

IMPORTADORES EXCLUSIVOS PARA CHILE

EN VALPARAISO
CONDELL 1239
DISTRIBUIDOR

A LA VILLE DE NICE
ahumada esq. huerfanos

Vigilado por policías...

(DE LA PRIMERA PAG.)

ted Press le pidió por telegrama que declarara si había recibido heridas y cuántas.

NAZIS MERODEAN POR LA CATEDRAL

Miles de jóvenes nazis, de aspecto desafiante, continuaron rondando alrededor de la catedral y los cafés en la tarde de hoy domingo.

En los círculos católicos se espera un resurgimiento del espíritu religioso como consecuencia de los incidentes del sábado en la noche. Una encuesta hecha por la United Press ha revelado que innumerables fieles católicos de Viena estuvieron toda la tarde en las iglesias, aun cuando los templos están generalmente vacíos a esa hora del día. Muchos fieles escucharon estudios de la Biblia y conferencias; la muchedumbre más numerosa que se recuerda asistió a estas ceremonias en la catedral de San Esteban, donde pronunció el sermón el Reverendo padre Doerr.

MONS. INNITZER GANA POPULARIDAD

La prédica antinazi del cardenal pronunciada el viernes en la noche, y la intentona del populacho en su contra han producido una reacción favorable a Su Eminencia. Diariamente durante 7 meses, desde el Anschluss austroalemán, la gran popularidad de Innitzer entre los devotos católicos de todo el Danubio, disminuyó rápidamente y casi desapareció. Casi ninguno de sus fieles y muy pocos de los sacerdotes bajo su jurisdicción apreciaron o comprendieron la estrategia de su transacción con los nuevos amos del país que una vez fué Austria, la que empleó para salvar la riqueza temporal y espiritual de la iglesia católica, que está a su cuidado.

EL CARDENAL Y LA ANEXION DE AUSTRIA

La carta que escribió al comisario del Reich, Josef Buerkel, poco después del Anschluss, la que terminó con el saludo "¡Heil, Hitler!" y el manifiesto que él y otros obispos austríacos emitieron saludando la unión de los 2 países, fué considerada por la mayoría de los nazis como una capitulación, y por la mayoría de los católicos, como una traición.

Pero después de su sermón del viernes en la noche, y el peligro en que estuvo el sábado en la noche, los católicos de toda Viena y posiblemente de todo el Ostmark (nombre que los alemanes dan ahora a la ex Austria) que han conocido los acontecimientos de este fin de semana, le recibirán de nuevo como su guía. Esta popularidad se ha visto aumentada por el hecho de que muchos han recordado que el cardenal es además un alemán del Sudete.

GRAVE ESTA EL REV. KRAVANIK

VIENA, 9 (U. P.).— El estado del sacerdote Kravanik que en los incidentes del sábado resultó con las piernas quebradas al ser lanzado desde una ventana, es grave, y tal vez crítico. El sacerdote, cuyo nombre de pila es Johann tiene 60 años de edad.

NUEVAS MANIFESTACIONES NAZIS

VIENA, 9 (U. P.).— Después de los servicios nocturnos, 100 niños del movimiento juvenil hitlerista, uniformados y encabezados por portaestandartes, entraron ordenadamente al son de tambores a la plaza de San Esteban, en doble fila, y pasaron por la catedral y frente al palacio del cardenal Innitzer cantando a voz en cuello marchas y canciones.

Jóvenes vestidos de civil se reunieron más tarde cerca del palacio arzobispal y pasaron frente a él gritando "¡A Dachau! ¡A Dachau!". (Este es un campo de concentración famoso).

Sin embargo, la policía impidió los incidentes dispersando a la muchedumbre.—Un hombre fué arrestado por gritar "¡Innitzer es un cerdo!".

SOLO SE LE VIGILA

VIENA, 9 (U. P.).— La Oficina de la Prensa ha insistido en que el cardenal Innitzer no ha sido arrestado, ni siquiera como medida de protección. Declaró que la policía está meramente vigilándolo para impedir nuevos desórdenes.

TEMOR EN EL VATICANO

CIUDAD DEL VATICANO, 9. —(U. P.).—Las noticias sobre la demostración popular de anoche contra el cardenal Innitzer, Arzobispo de Viena, y el asalto al palacio arzobispal han infundido el temor en las autoridades eclesiásticas, pero según las reiteradas declaraciones que se han hecho, "esto no es ninguna sorpresa".

Hasta las primeras horas de la tarde, los funcionarios de la Secretaría de Estado Papal sostenían que la única fuente de información que les tenía en conocimiento de los sucesos, era la United Press, cuyas versiones se han publicado, en únicamente uno de los tres diarios de la mañana de Roma.

Las autoridades declaran que no habrá reacción alguna hasta que se reciba un informe completo de la Nunciatura en Berlín, pero dicen que éstos incidentes están destinados a tener graves repercusiones, como resultado de las disposiciones del régimen nazi recientemente establecido en Viena, no sólo en los círculos de la Iglesia, sino también, en todo el mundo civilizado.

EL PAPA NADA SABE AUN

Un portavoz declaró que aun no se había informado al Papa sobre las demostraciones anticatólicas de Viena, por órdenes expresas del Secretario de Estado, cardenal Pacelli, quien se halla de vacaciones en Suiza, y a quien se puso inmediatamente en conocimiento de los acontecimientos cuando la United Press telefoneó anoche al Vaticano dando cuenta de lo que pasaba. Se cree que se informará de esto al Papa una vez que las autoridades estén en condiciones de presentarle el informe que envíe la Nunciatura de Berlín. Es muy probable que esto ocurra mañana en la mañana, con lo cual el diario papal "L'Osservatore Romano" podría publicar mañana en la noche la reacción de la Iglesia.

Se hace notar que como los sucesos ocurrieron anoche, será necesario esperar por lo menos hasta mañana lunes a mediodía antes que la prensa y los círculos papales estén en condiciones de comentar los acontecimientos.

LA ACTITUD DE Mons. INNITZER

También se recuerda que por la época del anschluss, la actitud del cardenal Innitzer fué duramente criticada en Roma, en donde se la consideraba "demasiado tolerante" ante la usurpación nazi. En círculos vaticanos usualmente fidedignos, se dice que monseñor Innitzer, finalmente comprendió que la embestida nazi contra la Iglesia había llegado al punto de mayor delicadeza, en el que se había hecho necesario para él revelar su verdadera posición, y que en consecuencia, llegó a la conclusión de que lo único que le restaba era la abierta defensa de la Iglesia contra la actitud evidentemente extremista de los [illegible]

HITLER PASO REVISTA A LOS SUCESOS OCURRIDOS DESDE LA ANEXION DE AUSTRIA EN UN DISCURSO QUE PRONUNCIO EN EL PUEBLO DE SARREBRUCKE

Se felicitó de que la crisis última pasara sin derramientos de sangre, y agradeció al pueblo alemán la cooperación que le prestó.— Manifestó que a pesar de los arreglos hechos, había que estar siempre cauteloso.— Anunció la extensión de las fortificaciones de las fronteras a Aquizgran y Sarrebrucke.— Texto de su discurso

SARREBRUCKE, 9.— (U. P.) —En su segunda visita a esta localidad, hoy, el Canciller Hitler pronunció, a las 14.16 horas, un discurso, en el que dijo:

"Hombres y mujeres alemanes:

"Al venir en estos grandes días y en medio de sus acontecimientos a vuestro distrito, lo hago con la convicción de que nadie puede comprender mejor que vosotros el significado de los sucesos que se han desarrollado en los últimos días y en las últimas semanas.

Vosotros, hombres y mujeres del Sarre, habéis experimentado en carne propia lo que significa ser separados del Reich, y habéis experimentado también la alegría de volver a uniros a él.

"Vosotros también habéis sufrido el pesar de la separación por casi dos décadas, hasta el día en que sonó la hora de la reunión y regresasteis al Reich. Millones de alemanes han experimentado ahora vuestra misma alegría.

RECUPERACION DE 10.000,000 DE HOMBRES

"Al iniciarse este año, o sea transcurridos veinte después de nuestro derrumbe, tomé la resolución de traer nuevamente al Reich a esos diez millones de alemanes que aun estaban fuera de él. Para mí era algo perfectamente claro que ese retorno solamente podría lograrse mediante nuestra propia fuerza.

"El resto del mundo, en su mayor parte, no comprendía esto; no veía ni quería ver que existían diez millones de seres maltratados y separados del pueblo alemán y del Reich, en contradicción con el llamado derecho de auto-determinación. El mundo no comprendía o no quería comprender que el único anhelo de esos pueblos era volver al Reich.

20 AÑOS DE SUFRIMIENTOS

"Sin embargo, ese mundo internacional burgués ha tenido simpatías por cualquier bribón, al que ha tomado en cuenta, pero permanecía sordo ante los sufrimientos de millones de personas. Ese mundo aún está sordo en lo que se refiere al Tratado de Versalles y no ve que se ha librado de él, ahora que Alemania, por su propio esfuerzo, también se ha libertado de él.

"Hay aún en esas tierras una mezcla de terrible porfía y de asombrosa ignorancia para desentenderse de la justicia y mantener el predominio de la injusticia. Durante veinte años ese mundo de las democracias ha permanecido sordo a los sufrimientos y peticiones de diez millones de alemanes. En vista de ello, hubo de formarse una firme resolución.

PRIMER REQUISITO: UNIDAD NACIONAL

"También ha habido entre nosotros quienes no comprendieron esto, pero siempre ha sido un punto de honor para los estadistas conscientes de su deber, poner el hombro a las graves responsabilidades.

"Con el objeto de que toda la nación solucionara sus problemas, se han cumplido los siguientes requisitos:

"Primero, unidad nacional.

"Yo estaba convencido de ser el Fuehrer de un pueblo civil. Comprendí lo que muchos, en el mundo exterior y quizá en la propia Alemania, no habían entendido; esto es, que el pueblo alemán del año 1938 no era el mismo del año 1918. Solamente aquellos que estaban ciegos al nacional-socialismo podían dejar de ver la tremenda obra de educación que nuestra filosofía política había realizado. Existe actualmente una comunidad nacional de una fuerza tal cual jamás la había conocido Alemania.

ARMAMENTOS Y FORTIFICACIONES

"Este era el primer requisito previo para emprender con éxito esa labor; el segundo era el armamento nacional del que fuí, durante seis años, un partidario fanático. Soy de opinión que resulta más barato armarse antes de que surjan los acontecimientos que esperarlos desarmados y tener después que pagar a los países extranjeros.

"El tercer requisito era asegurar, mediante fortificaciones, la defensa del Reich. Todos habéis sido testigos de la gigantesca obra maestra realizada en vuestros alrededores y puedo expresar mi convicción de que ningún pueblo del mundo podría abrirse paso a través de esa muralla de defensa.

"En cuarto lugar, conquistamos amigos extranjeros. Ese eje que tan a menudo fué blanco de burlas de parte de los otros países ha demostrado en los últimos dos años y medio no solamente ser duradero sino que ha probado su fuerza en las horas más agustiosas.

SATISFECHO DE QUE SE HAYA AHORRADO SANGRE

"Sin embargo, nos sentimos felices de que esa obra del año 1938, la reincorporación de diez millones de alemanes y de ciento diez mil kilómetros cuadrados al Reich, se haya efectuado en forma pacífica. Todos nosotros estamos felices de que se haya ahorrado la sangre, a pesar de las esperanzas de tantos agitadores y aprovechadores internacionales.

"Si menciono a los extranjeros que contribuyeron a esa solución pacífica, debo dar el primer lugar al único verdadero amigo que tenemos hoy, a Benito Mussolini. Comprendo y tengo la seguridad de que todos comprendéis lo que debemos a ese hombre. Quisiera también mencionar a esos otros dos estadistas que trataron de encontrar el camino de la paz y quienes, con el gran italiano y nosotros mismos, llegaron al acuerdo que aseguró a millones de alemanes sus derechos, y al mundo, la paz.

HAY QUE SER CAUTELOSOS

"Estoy feliz de que esos millones de alemanes estén libres, que nos pertenezcan y que la paz se haya salvado.

"Con todo, las experiencias de los últimos ocho meses debe robustecer nuestra determinación de ser cautelosos, y de no dejar nunca de emprender cosa alguna que deba hacerse por el mantenimiento del Reich.

"Nos encontramos con estadistas a quienes debemos creer cuando nos dicen que desean la paz, pero Gobiernan en países, cuya construcción interna hace posible que sean reemplazados en cualquier momento por otros que no quieren la paz, y esos otros existen.

"Pueden llegar al poder, en Inglaterra, los señores Eden, Duff-Cooper o Churchill en lugar de Chamberlain. Sabemos que el propósito de esos hombres sería iniciar la conflagración, y, por otra parte, ellos no ocultan sus designios. Esto nos obliga a pensar siempre en la defensa del Reich.

EL JUDIO, ENEMIGO DEL MUNDO

"Sabemos también que el judío, enemigo internacional del mundo, que encuentra su expresión política en el bolcheviquismo, está aún entre bastidores, y conocemos el poder de la prensa internacional con sus mentiras. Tomando en cuenta el carácter de esos vecinos y de esos factores, debemos conservar nuestra actitud de desear siempre la paz, pero al mismo tiempo, estar listos para resistir en cualquier momento.

"Por este motivo estoy resuelto a continuar la construcción de nuestras fortificaciones en nuestro frente occidental con creciente energía, como lo he indicado en mi discurso de Nuremberg y en ellas incluiré aquellos grandes distritos que, hasta ahora, quedaban frente a nuestras fortificaciones: los de Aquizgran y Sarrebrucke. Se hará esto para la proteción del Reich.

AGRADECE AL PUEBLO ALEMAN

"Me siento feliz, en este día, de poder reconsiderar aquellas medidas que nos vimos obligados a tomar durante los meses críticos. Me complace saber que centenares de millares de hombres regresan ahora a sus hogares, después de haber sido desmovilizados. Me complace también el darles las gracias por haber cumplido su deber y me siento especialmente feliz de poder agradecer al pueblo alemán por haber soportado tan virilmente la prueba.

"Doy particularmente las gracias a los centenares de millares de obreros alemanes y a las decenas de millares de mujeres, de los cuales muchas están entre nosotros, que trabajaron en nuestras fortificaciones. Camaradas: habéis contribuído a asegurar la paz para Alemania.

"Ahora, como Estado poderoso, estaremos siempre dispuestos a proseguir una política de conciliación con nuestros vecinos. Podemos hacerlo, pues nada les pedimos; solamente queremos paz.

RELACIONES CON INGLATERRA

"Pero hay algo más, y esto se refiere a nuestras relaciones con Inglaterra. Bueno sería que Inglaterra abandonara algunas costumbres que corresponden a la época de Versalles, pues no podemos soportar su [illegible] de tutela sobre Alemania: las preguntas [illegible] parlamentarios británicos acerca de la suerte de los cuidadanos del Reich dentro de Alemania, están fuera de lugar. Por nuestra parte podríamos también ocuparnos de cosas semejantes en Inglaterra y el mundo [illegible] ocasiones de formular preguntas [illegible] por ejemplo, acerca de lo que ocurre en Palestina, pero dejamos que solucionen esos problemas aquellos que, para ello, se sienten designados por la Providencia y, asombrados, observamos como ellos se adaptan a su misión. Debemos recomendar a esos caballeros que se ocupen más bien de la solución de sus propios problemas y que nos dejen en paz.

OTRA FORMA DE ASEGURAR LA PAZ

"[illegible] idad de la paz mundial el que [illegible] sables se preocupen de sus propios asuntos y no se entrometan continuamente en los problemas de las otras naciones y de los otros pueblos. En consecuencia, esta consideración constituye un requisito previo para la paz duradera que nadie desea más que el pueblo alemán. Tenemos ante nosotros grandes tareas, grandes misiones culturales que realizar y grandes problemas económicos que solucionar.

"No hay nación alguna que necesite más la paz que nosotros. Por otra parte, no hay nación que sepa mejor que nosotros lo que significa ser débil y depender de la buena o mala voluntad de los otros.

LA UNIFICACION ALEMANA

"Mis compatriotas, este año se ha efectuado una gran acción de unificación alemana: ha sido la reconstrucción de un Reich alemán altivo, fuerte y libre. Habéis sufrido demasiado miseria en este distrito, de suerte que comprenderéis que yo esté preocupado por el porvenir de este Reich y que apele a toda la nación alemana para que siempre esté en guardia. Hemos tenido que aprender lecciones muy amargas y también mucho hemos tenido que pagar.

"Esto debemos recordarlo siempre. Ha sido un verdadero milagro que nos fuera posible realizar en tan pocos años la nueva resurrección alemana, pues tan fácil habría sido que ocurriera otra cosa.

"Siempre debiéramos tener esto presente en la mente y, de ese conocimiento, sacar fuerza para robustecer nuestra resolución de servir a esta Alemania, y de hacerlo todos, hombres y mujeres, posponiendo todo interes personal en aquellos momentos en que lo exijan los mayores intereses de nuestro pueblo y de nuestro Reich.

LA FELICIDAD DE ESTE AÑO

"Durante este año hemos recibido una felicidad inmensa y debemos agradecer a la Providencia el habernos llevado desde la miseria a la libertad. Y debemos especialmente agradecer que este progreso pueda haberse logrado sin tener que apelar al sacrificio supremo de nuestros hombres y de nuestras mujeres.

"Estoy entre vosotros, y esta es la segunda vez que ocurre. La primera vez que vine, fué para celebrar vuestra alegría; hoy día, todos los ciudadanos del Reich participan de un mismo júbilo.

"No podemos celebrar esta hora en mejor forma que reiterando nuestro viejo lema: Deutschland, Sieg Heil! (Alemania, viva la victoria).

Aclaración italiana

(DE LA PRIMERA PAG.)

ros que militan en las filas de ambos bandos.

Se estima que esos planes serán comunicados a Mussolini tan pronto como, en las conversaciones de Roma, se haya llegado a un acuerdo sobre el retiro de los voluntarios italianos y de su material bélico.

Se cree que esos planes, que aun se hallan en estado embrionario, contemplan una mediación de parte de Gran Bretaña, Francia, Alemania e Italia, para inducir a las dos partes españolas a aceptar un armisticio y reunirse en conferencia para negociar una solución de transacción.

LA CONDICION BRITANICA

Sin embargo, se recalca en las esferas británicas que toda intervención extranjera, inclusive aviones y material bélico, tendría que cesar y el conflicto español aislarse completamente antes de que el plan contemplado pudiera llevarse a la práctica.

Con todo, se cree en muchas partes que la misión Hemming, durante su estada en Burgos, sondeara a las autoridades nacionalistas españolas respecto de la posibilidad de un armisticio. La comisión debe entrar a España por Hendaya mañana en la mañana, dirigiéndose luego a Burgos. Su propósito, según se dice oficialmente, es "explicar y esclarecer" para las autoridades nacionalistas españolas, el plan británico de no-intervención y tratar de inducirlas a aceptarlo ampliamente.

ESPECIE DE "MISION RUNCIMAN"

No obstante, el hecho de que Hemming vaya acompañado de una comisión de once personas hace que su misión aparezca con una importancia mucho mayor de la que se le atribuía primitivamente, y en algunas esferas se le considera como una especie de misión Runciman en España.

Su tarea de obtener la aprobación de Franco para el plan británico no demandará, según se cree, mucho más de unos 15 días, siendo posible que después siga viaje a Barcelona.

El anuncio del retiro de varios destacamentos de voluntarios italianos no ha provocado mucho entusiasmo en las esferas del Gobierno británico, que lo califican como "un indicio alentador hasta cierto punto", pero que estiman que serían necesarios otros retiros para satisfacer las condiciones británicas necesarias para llevar a la práctica el acuerdo anglo-italiano.

LAS ESPERANZAS FRANCESAS

PARIS, 9. — (U. P.) — Se perfila ahora como una posibilidad diplomática la solución pacífica de los muchos problemas del Mediterráneo que afectan a franceses, británicos e italianos.

París, Londres y Roma han encontrado repentinamente la atmósfera del acuerdo de Munich, una base común sobre la cual erigir una estructura de seguridad y poner término a las disputas que han existido durante años respecto de España, Etiopía, Libia, Egipto, Canal de Suez, Marruecos Español, Siria y el tráfico por las principales rutas marítimas.

Los 3 Gobiernos han expresado completo acuerdo en el hecho de que la pronta repatriación de todos los voluntarios italianos que han premanecido en España más de 18 meses sirviendo en la guerra, y la cual se cree obra que se completará a mediados de noviembre, pondrá en movimiento la maquinaria diplomática.

DESPUES, AVIADORES Y ESPECIALISTAS

Después del retiro de España de la infantería italiana que se estima entre 10[illegible] bres, las 3 [illegible] a continuación [illegible] aviadores [illegible]

Dos muertos y siete...

(DE LA PRIMERA PAG.)

del marco de la República, que cada vez se asemejará más a Suiza.

Se espera que aun la Rutenia, cuyos partidos acordaron ayer abandonar la campaña en favor del plebiscito, apoyará a Praga unánimemente.

COMO SE DESARROLLARIA EL NUEVO ESTADO

Aunque en general se reconoce en los círculos políticos que Checoeslovaca ha sufrido un golpe casi fatal, muchos observadores ven alguna esperanza de que en el futuro Checoeslovaquia se desarrolle en un Estado más homogéneo, después de perder los elementos descontentos; 2.o Checoeslovaquia será más pequeña, pero, por consiguiente, menos enredada en los asuntos políticos europeos; 3.o las pérdidas territoriales removerán las cargas financieras y económicas de algunas zonas deprimidas por la crisis; y 4.o un acuerdo de los checos, los eslovacos y los rutenos de permanecer unidos dentro de una sola República, fortalecerá la unidad interna.

FACTORES CONTRARIOS

Estos factores, sin embargo, son contrarrestados por las 4 siguientes posibilidades: 1.o Checoeslovaquia se convertiría en un Estado vasallo de Alemania; 2.o el problema de los refugiados, incluso los judíos y los alemanes antinacistas aumentará; 3.o Checoeslovaquia pasará a ser predominantemente agrícola, en vez de la posición altamente industrializada que ocupaba en el pasado; 4.o la cesantía aumentará como resultado de la disminución de los servicios administrativos en las zonas ocupadas.

FACILIDADES PARA EL RETIRO

BRUEX, 9. (U. P.)—Camiones del ejército alemán fueron puestos hoy a disposición de las tropas checoeslovacas para apresurar su retirada, después que un mayor checoeslovaco apareció con una faja blanca prendida al brazo, en un punto situado a 6 kilómetros al norte de Krabitz, para informar al teniente coronel al mando de un batallón motorizado, que sólo 5 minutos de marcha separaban a sus fuerzas de las tropas checoeslovacas.

En el centro de la plaza de Bruex, que fué ocupada hoy por las tropas alemanas, el sacerdote católico von Radowitz se arrodilló esta tarde para agradecer públicamente a Dios por haber sido libertado de un campo de concentración checoeslovaco en Unhost, donde, según declaró, había sido mantenido prisionero con 500 sudetes.

EL DIA DE LA MOVILIZACION CHECOESLOVACA

BERLIN, 9. (U. P.)—El corresponsal de la DNB en Troppau relata que el día de la movilización checoeslovaca, 500 sudetes se retiraron a la región solitaria montañosa al oeste de Roemerstadt, con cuantas provisiones pudieron llevar, más armas, entre las cuales figuraban ametralladoras cogidas en un puesto de gendarmes.

Esos hombres, entre los que figuraba un sacerdote, también armado, se fortificaron y atrincheraron y, según pretenden, resistieron durante 15 días los ataques de varios centenares de soldados checoeslovacos, siendo aprisionados en víveres y municiones, ocasionalmente, por mujeres y muchachas de las aldeas vecinas, que se filtraban entre las tropas checoeslovacas.

LA OCUPACION ALEMANA

BERLIN, 9. (U. P.)— El alto comando del ejército alemán anunció que las tropas alemanas habían ocupado hoy todos los distritos cuya ocupación había sido programada para hoy.

Por su parte, el corresponsal de la DNB en Nikolsburg informa que las tropas alemanas ocuparon el sur del sector moravo de ocupación.

TROPPAU, 9. (U. P.) — Las tropas alemanas ocuparon hoy el primer sector de la 5.a zona de ocupación, incluyendo la localidad de Troppau, cuya población recibió al coronel general von Rundstet y a los soldados a su mando, con muestras del mayor entusiasmo.

MEDIDAS DIVERSAS

BERLIN, 9. (U. P.)—La Deutsche Nachrichten Buro informa que en Reichenberg, Kamer Henlein ordenó la disolución del cuerpo libre de tropas de asalto y encargó al diputado Frank que se encargue de esta tarea.

LONDRES, 9. (U. P.)—El corresponsal de la Exchange Telegraph Co. en Praga, comunica que, según cálculos, 120,000 alemanes demócratas socialistas y judíos checoeslovacos fugitivos del Sudeten viven en estos momentos en los campos de emergencia creados en los alrededores de esta capital.

Agrega que a 700 emigrantes extranjeros de Alemania, Austria y Polonia, que viven en estos momentos en la ciudad de Brno, se les ha dado orden de salir del territorio checoeslovaco.

LAS NEGOCIACIONES CON HUNGRIA

BUDAPEST, 9.— (U. P).—Las negociaciones entre Hungría y Checoeslovaquia sobre revisión de fronteras y devolución de los distritos de habla húngara se iniciaron a las 19 horas, en la ciudad frontera de Komaron.

La delegación húngara es presidida por el Ministro de Relaciones Exteriores, von Kanya y el Conde Pablo Teleki, conocido experto geográfico, mientras que, por su parte, todos los miembros de la delegación checoeslovaca son eslovacos.

Las delegaciones acordaron la ocupación "simbólica" de dos plazas en la región que será devuelta a Hungría. Según el acuerdo, Checoeslovaquia, evacuará en un plazo de 24 horas la estación ferroviaria checa de Satoraljaulhely, y, dentro de 36 horas, la ciudad de Ipolysag, puntos que serán ocupados entonces por los húngaros.

La primera reunión terminó, a las 21 horas, anunciando un comunicado oficial que "las negociaciones se han desarrollado en una atmósfera muy amistosa".

Después de la sesión, Tiso, en su carácter de jefe de la delegación checoeslovaca, ofreció una comida en honor de las 2 delegaciones.

Las negociaciones continuarán mañana lunes.

SE REUNEN LAS DELEGACIONES

La delegación húngara llegó a pie al puente internacional de Komaron a las 16.45, puente que estaba obstruído por una barricada.

El ayudante del Ministro de Relaciones Exteriores checoeslovaco, Ivan Krno, recibió a la delegación y excusó al Ministro por no poder asistir éste personalmente a la conferencia. Pidió [illegible] excusas por la barricada y agregó que esperaba que de las negociaciones resultara un acuerdo.

Una multitud de húngaros, aglomerados en las calles de la ciudad checoeslovaca, vivó a la delegación, gritando: "Queremos que todo sea devuelto. Devuélvannos nuestras ciudades", mientras los soldados checos presenciaban impasibles esas manifestaciones.

FAVORABLE IMPRESION EN HUNGRIA

BUDAPEST, 9 (U. P.).— El nombramiento de un Gobierno autónomo ruteno, presidido por el diputado Brody, ha causado una favorable impresión en las esferas políticas húngaras, pues Brody es conocido en ésta como ardiente partidario de la autonomía y buen amigo de los húngaros.

El Pacto de Praga, que aprueba su designación como jefe del Gobierno ruteno es intepretado como una indicación de que será posible llegar a una transacción respecto del problema ruteno.

Se recuerda que Polonia y Hungría piden con insistencia que la provincia rutena sea puesta bajo el control de Hungría, estableciendo así una frontera húngaro-polaca común, a lo que se niegan los checoeslovacos. Ahora se considera posible, sin embargo, que tanto los húngaros como los checoeslovacos acepten un plebiscito en la zona rutena.

México

EXPULSION DE JUDIOS AUSTRIACOS

CIUDAD DE MEXICO, 9. — (U. P.) El Gobierno ordenó la expulsión, como indeseables, de un grupo de judíos austríacos que llegaron como turistas al país.

Además advirtió a los Cónsules que no visaran pasaportes en el futuro, a menos que las compañías de transportes garantizaran el regreso de los viajeros.

El Fuehrer ter[illegible] a las 14.44 hora[illegible]

TEMORES DE [illegible] UNIDOS

NUEVA YORK [illegible] Las declaraciones [illegible] Hitler en Sarreb[illegible] tensificado aquí [illegible] que la crisis [illegible] quidada con los [illegible] nich.

En un discurso [illegible] en Sedalia, Estad[illegible] el Secretario de [illegible] Woodring, insistió [illegible] mendación al p[illegible] de al Presidente [illegible] "poner nuestra [illegible] para asegurarse [illegible] rrores, odios y [illegible] y tambaleante [illegible] que los recientes [illegible] tos europeos [illegible] tormenta. Con[illegible] dente Roosevelt [illegible] ber hecho [illegible] mento de respiro [illegible]

Avisos Clasificados

44) RADIOS, PIANOS, FONOGRAFOS Y OTROS

DESDE $ 100 MENSUALES, radios universales, radio Philips. Ahumada 1. 16 oct.

COMPOSTURAS RADIOS EN general, atención técnica por A. Pascual, 20 años experiencia. Radio Electrón. San Diego 718. Teléfono 64199. 23—Oct.

CON $ 100, ENTREGAMOS RAdios 5 tubos; con $ 200, toda onda, saldo grandes facilidades, modelos 1938. Delicias 845. 27—Oct.

RADIOS, 100 PIE, GRANDES facilidades, modelos 1939 importadas; garantidas. San Diego 233. 15 Oct.

DESDE $ 100 MENSUALES, radios Universales. Casa Philips. Ahumada 1. 18 oct.

COMPOSTURAS RADIOS Y respuestos garantidos. Ahumada esq. Alameda. Fono 89823. 18 oct.

RADIOS, MAQUINAS ESCRIbir vendo cuotas mensuales.— Huérfanos 920, 3.er piso, oficina 313. 10 Oct.

RADIOS SUPERPOTEX, LUjosos, precio propaganda, 80 pesos mensuales, onda corta, larga Largos plazos. Composturas garantidas, Superpotex, 2 años garantía. Galería Alessandri 18- No confundan. 6 Nov

SE VENDE RADIOLA STROMberg Carlson. San Francisco N.o 865. 11 Oct.

48) TALLERES Y COMPOSTURAS

MAESTRO MARCOS, ESPEcialista calzado ortopédico. Esmeralda 834. 21 Oc

52) VINOS Y VIÑAS

COMPRAMOS TARTARO Y borras. Franklin 10. 14 Oct

53) FOTOGRAFIA y CINE

CASA HANS FREY, MEDIO SIglo al servicio de los aficionados y fotográficos. Revelados copias y ampliaciones Casa Hans Frey. Especialistas en el ramo. Huérfanos 1066. 27 Oct.

54) JUDICIALES

SEGUNDO JUZGADO CIVIL CONCEdió posesión efectiva herencia intestada Blanca Rubilar Rebolledo a Ceferina Rubilar de Peña, por auto 28 septiembre. Tramítase acuerdo artículo 44 Ley Herencias.— Secretario. 10 Oct.

INVENTARIO SOLEMNE.— POR DEcreto 1.er Juzgado Civil, practicaré inventario solemne bienes quedados fallecimiento Gustavo Infante Gallardo, el día 11 presente a quince horas, en mi oficina.—Poelma, secretario. 11 Oct.

PRIMER JUZGADO CIVIL.— EL 28 de octubre próximo, a las 15 horas, remataránse sitios 9, 10, 11, 12, 13 y 14 de la Manzana 16 de la Población Lo Ovalle, con edificio y plantaciones. Mínimum $ 24,000. Bases y antecedentes ejecución Fuenzalida con García.— El secretario. 14 Oct.

3.o JUZGADO CIVIL.—CONCEDIOSE, con beneficio de inventario, herencia intestada de José Tomás Contreras Acuña, sin perjuicio derechos cónyuge sobreviviente doña Andrea Astudillo de Contreras y herencia testada de Luis Humberto Contreras Astudillo a José Tomás Contreras Pardo y doña Herminia Pardo Ibarra vda. de Contreras. Practicaré inventario solemne el 11 del presente a las 16 horas. — Secretario. 11 Oct.

BOMBAS

NOVENA COMPAÑIA DE BOMBEROS "Deber y Abnegación".— Cito a la compañía a ejercicio para el miércoles 12 del presente, a las 10 A. M. Uniforme: de parada. Reunión: en el cuartel.— El ayudante. 12 Oct.

11.a COMPAGNIA DI POMPIERI. Pompa Italia. D'ordine superiore convocassi alla Compagnia a Riunione Ordinaria per Martedì 11 del Pte. alle ore 21.45: Ordine del Giorno Approvazione bilancio Tesoreria 3.o Trimestre, Informe Commissioni Revisatrice dei Libri é Prattiche Varie. — Il Secretario.

M.R. EMISORAS OTTO BECKER M.R.

ONDA LARGA Y CORTA DE 25 METROS

CB 89

OTTO BECKER

DE 13 A 13.15 HORAS:

DEPURE SU SANGRE, EVITE GRANOS, RONchas, manchas del cuerpo. Purificol Keller, indicado enfermedades crónicas, heridas rebeldes, afecciones reumáticas etc. Base: decoctos vegetales. Pídase farmacias surtidas.

DEBILIDAD SEXUAL, IMPOTENCIA, AGOTAmiento prematuro: Tabletas Strong. Tonifican, fortalecen, vigorizan al hombre agotado. En todas las farmacias surtidas. Base: Testiculina, Gricerofosfatos.

SASTRERIA ZAVELEV. TERNITOS GOLF NIños 5 a 14 años: 18 pesos; pantalones casimir liso, 39 pesos; trajes sobre medida, 280 pesos; pantalones niños, desde 17 pesos. Santo Domingo N.o 1046.

SEMILLERIA VALENZUELA, MERCADO CENtral, ofrece plantas camote, ají, berengenas, tomates, semillas hortaliza, flores; cerámica esmaltada, lindo surtido. Remite provincias.

CON 100 PESOS ENTREGAMOS RADIOS 5 tubos; con 200 pesos, toda onda, saldo grandes facilidades, modelos 1938. Delicias 845.

LOS TELARES "MINERVA" PROPORCIONAN trabajo productivo que permite ser independiente. Exposición permanente: Merced 563.

COLCHONES, REFACCION DOMICILIO. Fábrica: San Diego 8, diez metros de Delicias. Fono 86259.

PUERTAS, VENTANAS, GALERIAS TIPO STANdard, compdeto surtido. Despachos rápidos a provincia. Fábrica Iriondo Hnos., Matucana 22.

RESIDENCIAL DE IZA LA MEJOR INSTALAda del barrio. Departamentos a la Alameda con baño, calefacción central. Cocina española. Delicias 2721. Teléfono [illegible]

OCASION VENDO AMOBLADOS DORMITOrios, comedor y muebles sueltos. Delicias 2656.

DE 22 A 22.15 HORAS:

TECLES DE TORNILLO SIN FIN, MARCA "Maxim", ½ a 5 toneladas, ofrece a precios mas bajos en plaza: Fundición Grajales, calle Grajales 2548, Casilla 1791.

RECIBO TODA CLASE TRABAJOS DE PINTUra. Otto Boettcher. Arica 4062, Tel. 81879.

TABLAS PISO, NUEVAS, 1 x 3, $ 1.80 CADA una. Robles 55, esquina San Pablo. 1or mayor: Rosas 3147.

FABRICACION DE TODA CLASE DE MAQUInaria minera, molinos, chancadoras, clasificadores, alimentadores, máquinas de flotación, etc. Datos y presupuestos a casilla N.o 4115. Fundición de Acero SIMA, Errazuriz N.o 3094.

AUTOMOVILES "ADLER", ULTIMOS MODElos. Agente general: Eugenio Paglietttini, Delicias 2656, Teléfono 10735.

PARA REGALOS, PLAQUE NIQUELADO, CRIStal, aluminio: Fábrica Royal Silver Plate, Pasaje Matte 27, entrando por Ahumada.

SASTRERIA CHESTERFIELD, SAN DIEGO 43. Elegante surtido en casimires importados, confecciones finas para caballeros. Créditos ventajosos.

MAQUINAS COSER SINGER OCASION, CENtro: San Diego 276; repuestos, agujas. Composturas. Atiendo domicilio. Tel. 87500.

SI USTED QUIERE UNA PERMANENTE MOderna y durable, visítenos y no quedará defraudada. Cienfuegos 16.

ENFERMEDADES DEL ESTOMAGO: DISPEPsia, acidez, ardores, vinagreras, flatulencia, mala digestión, úlceras gástricas, fermentaciones intestinales, gases, mal aliento, cura Gastrisan. Base: Anestesina, Alcalina. Llegó Daube, boticas.

AHUMADA 113 —SANTIAGO DE CHILE—CASILLA 706

...guay

...TA DE FUNCIONA-...RIOS AL BRASIL

...TEVIDEO, 9.— (U. P.) ...9.15 horas partió, desde ...dromo de la Dirección de ...utica Civil el avión en ...ían a Bage, Brasil, el ...dor de ese país, señor Be-...rdo, acompañado del ...sidente y Ministro de ...da, César Charlone; Mi-...del Interior, Tiscornia; ...o de Defensa Nacional ...Campos; Ministro de ...ría y Agricultura, Este-...lena; almirante Carlos ...r, y otras personalidades. ...serán especialmente ...por el Embajador bra-... la Exposición y Fiestas ...van a desarrollarse ...la localidad de Bage. ...fueron despedidos ...numeroso grupo de amis-... pesar del tiempo, que ...poco propicio y ...llovizna...

...MIDA EN LA LEGA-...CION FRANCESA

...NTEVIDEO, 9.— (U. P.) ...Ministro de Francia en el ...François Gentile, ofre-...guay, los salones de la Legación ...un grupo de sus ...Asistieron el presi-... de la Corte de Justicia, ...Alvarez Cortés; el presi-... la Cámara de Diputa-...; el Ministro del ...Tiscornia; el Ministro ...Agricultura, Ga-...; el Ministro de In-...y Trabajo, Balcázar Gar-... Ministro de Bélgica, Be-... Ministro de Chile, Figue-...; el Ministro de Ita-... Ricci, y altas per-...des de la sociedad, la ... el comercio.

...IMER DUELO DEL ...DIODISTA CARBO

...ABANA, 9.— (U. P.) A ...v sin que ninguno de los ...ientes fuera herido, se ...hoy el duelo entre el pe-... Sergio Carbo y el pre-... de la Cámara de Dipu-... Marcelino Garriga, por ...entes editoriales de Car-...que éste atacaba al Con-...lamándolo "caricatura de ...ocracia, explotadores del ...de un lujo insolente". ...ia quedan otros dos de-... del señor Carbo: con el ...te del Senado, Santiago ..., y con el senador Ger-...ópez, quienes lo retaron ...misma causa que el señor

...) EN VIGENCIA EL ...O CODIGO DE DE-...NSA NACIONAL

...ABANA, 9.— (U. P.) El ...nte Laredo Bru expidió ...eto por el cual entra en ..., a medianoche, el nue-... Código de Defensa Social", ...rado como el más avan-... repudio mundial del anti-... Código Penal español del ...1807. ...Código contempla más la ...ción moral que el cas-... de los convictos que están ... a una educación voca-... y cultural especial en las ..., donde sus progresos son ...dos con la promoción a ...entes clases, que fluctúan ... primera a la cuarta. ... tercera clase, los presos ... recibir la visita de sus ... una vez al mes, y en la ... clase podrán obtener la ... bajo palabra, lo que ac-...te no existe en Cuba. ... Código figuran innova-...ales como seguros contra ...es y cuentas de ahorros ... presos.

...to

...SORDENES POLI-...TICOS

...AIRO, 9. — (U. P.) — ...andante británico de la ... de esta ciudad, Mussel ... oficial británico de po-...yor Noble Bey, fueron ... a pedradas, lo mismo ...ex Premier Nahas Bajá ... Ministro de Hacienda ... Ebeid Bajá, en los des-... que se produjeron a ... regreso de Nahas Bajá.

...manifestantes que daban ...venida a Nahas Bajá tu-... un choque con la poli-... el que resultaron heri-...as y Ebeid. La noticia ... incidente enardeció a los ...os de Nahas quienes ata ... Russell, a Noble y a ...l superior de la po-...endolos en la cabeza.

Toda una serie de líneas republicanas dominan los nacionalistas en la Sierra de los Caballos

Burgos espera que las tropas franquistas llegarán nuevamente al Ebro en 10 días, si continúa el ritmo actual de la marcha.— Informaciones contradictorias de ambos cuarteles sobre las operaciones en el sector del Ebro.—Gran actividad de la aviación

PASAN DE 100 LOS MUERTOS Y DE 200 LOS HERIDOS EN EL BOMBARDEO AEREO DEL SABADO EN BARCELONA.— AYER SE REPITIO EL ATAQUE.— LA REPATRIACION DE LOS VOLUNTARIOS ITALIANOS

FRONTERA FRANCO — ESPAÑOLA, 9 (U. P.) — Los nacionalistas sostienen que su lento pero constante avance en el sexto contraataque en el frente del Ebro, les ha permitido llegar a una posición en la cual desde los cerros de la Sierra de los Caballos, dominan toda una serie de líneas inferiores de los republicanos, hasta Rifles.

Sin embargo, los gobiernistas insisten en que todavía, tienen en su poder varias posiciones en Sierra de los Caballos, si bien admiten que están siendo rodeados y aislados.

Burgos declara que los nacionalistas esperan llegar al Ebro dentro de 10 días, si es que continúa el actual avance.

Barcelona da cuenta de que se contaron más de 900 enemigos muertos al Sur de Venta de Camporines, después que los republicanos ocuparon varias posiciones de importancia en este sector.

CIENTOS DE PRISIONEROS

Se tomaron cientos de prisioneros y las fuerzas del Gobierno se incautaron de gran cantidad de material de guerra. Al amanecer de hoy los nacionalistas atacaron en un esfuerzo para recuperar esas posiciones, apoyados por aviones y artillería; pero las baterías antiaéreas republicana y sus ametralladoras les permitieron resistir todos los ataques.

Zaragoza a informado que las prdidas del enemigo en el frente de Ebro desde el 25 de julio, pasan de 75,000.

Agrega que esta mañana los nacionalistas lograron consolidar sus líneas del frente y ocuparon varios cerros; otras unidades de Franco avanzaron lentamente en el sector de Sierra de los Caballos. Añade Zaragoza que todos los altos de esta sierra están en manos de los franquistas.

COMUNICADO REPUBLICANO

BARCELONA, 9 (U. P.) — Un comunicado de guerra emitido hoy dice:

"Ejército del Este. En el sector del Ebro los invasores atacaron nuestras posiciones en Collm del Coso, apoyados por 35 tanques y una intensa intervención de aviones italianos y alemanes. Durante todo el día, todos los ataques fueron repelidos con grandes bajas, excepto a las 18 horas cuando, renovados los asaltos, los rebeldes lograron ocupar dos posiciones, después de lo cual las tropas españolas realizaron un contraataque. La lucha continúa violenta en los momentos en que se escribe este comunicado.

"Nuestra aviación ha luchado eficientemente y ha atacado las líneas enemigas, derribando un Heinkel—51, que junto con o más ametrallaba nuestras posiciones. A las 15,30 horas los aviones de caza republicanos combatieron con un grupo de Fiats, que trataba de atacar a nuestros aviones de bombardeo. Fué derribado un Fiats que, al una segunda batalla, cayeron dándose vuelta en el territorio enemigo, otros 4 Fiats. Nosotros perdimos 2 aviones de caza, cuyos pilotos murieron.

Otros frentes están tranquilos.

A las 23,45 horas, del sábado, dos escuadrillas de aviones italianos bombardearon Barcelona, dejando caer alrededor de 100 bombas, causando muchas víctimas y daños en las viviendas. Los muertos se anotaron entre la población civil. Nuestros cañones antiaéreos dieron en el blanco sobre un avión de la segunda escuadrilla, el que abandonó la frontera y huyó perdiendo velocidad y altura, porque no le funcionaba el motor".

UN PARTE NACIONALISTA

SALAMANCA, 9 (U. P.) — Un comunicado de guerra emitido hoy dice:

En el sector del Ebro conquistamos el domingo varias posiciones y avanzamos nuestras líneas. Una columna sola tomó 176 prisioneros y recogió más de 130 muertos del enemigo, y mucho armamento incluso varias armas automáticas.

En el frente de Madrid, en el sector de Anover y en el frente de Cordoba, en el sector de Villafranca, nuestras tropas rectificaron las líneas de la vanguardia.

La aviación estuvo activa. En una batalla aérea en el Ebro, nuestros aviones derribaron 2 aviones de bombardeo Martín del enemigo, sin tener pérdidas en nuestro lado. El sábado, nuestros aviones bombardearon eficientemente los objetivos militares del puerto y de la estación marítima de Tarragona, y los puertos de Barcelona y Valencia.

EL BOMBARDEO DEL SABADO EN BARCELONA

BARCELONA, 9 (U. P.)— La lista de muertos del bombardeo aéreo de anoche llega, según se informa, a 111. El número de heridos es de 200, aproximadamente. Las bombas arrojadas por los aviones cayeron sobre un tren que iba lleno de pasajeros, cerca de San Vicente de Calderas.

Los sobrevivientes que llegan a Barcelona hablan de una terrible experiencia, mientras un avión nacionalista dejó caer las bombas y luego ametralló el tren. Dicen que cientos de hombres, mujeres y niños presas del pánico, con atados y paquetes, se agolparon en las puertas de los coches, impidiendo la salida, mientras las bombas eran arrojadas por el avión.

Se informa que la propiedad destruída es considerable.

COMO OCURRIO EL ATAQUE

El ataque ocurrió en los momentos en que la luna se ocultaba entre las nubes. La alarma fué dada 5 minutos antes de que se oyera el tronar de las hélices de los aviones sobre la ciudad; en seguida se produjo un completo silencio, antes que las baterías antiaéreas comenzaran a disparar granadas que iluminaron el cielo.

Desde el tejado del edificio de departamentos en que tiene la United Press sus oficinas, podía verse una escena espectacular, en medio del ruido ensordecedor de los motores de los aviones, en el aire y los destellos de las granadas luminosas que alumbraban el cielo, para descubrir a los atacantes y los disparos de las baterías antiaéreas. Aviones de caza republicanos patrullaban el cielo a la 1 hora, sobre la ciudad.

LISTA DE MUERTOS Y HERIDOS

LONDRES, 9 (U. P.) — La Agencia España en Barcelona anuncia que hasta el momento se han contado a 182 muertos y alrededor de 400 heridos como resultado del bombardeo de un tren de pasajeros cerca de San Vicente por aviones nacionalistas. Hoy un hidroavión italiano Savoia Marchetti bombardeó y ametralló a las escuadrillas de salvamento, pero los resultados no se conocen.

BARCELONA, 9 (U. P.) — Un hidroavión bombardeó la zona del puerto y otros sectores de Barcelona, hoy, a las 22.10 horas, y sus bombas incendiarias alcanzaron al barco británico "Bramhill", incendiándolo, aunque el fuego fué extinguido media hora después.

No se tiene detalles del vapor, pero hay víctimas y daños producidos en tierra.

EL RETIRO DE LOS VOLUNTARIOS

BARCELONA, 9 (U. P.) — Los retiros de voluntarios italianos de España es considerado por la prensa en general como otro incidente proveniente del acuerdo de Múnich.

El diario "El Diluvio" dice que el retiro no cumple la promesa formulada por Chamberlain en febrero, de que el pacto anglo-italiano no entrará en vigor hasta que haya sido resuelto el problema español, y dice que se requiere el retiro total de las fuerzas italianas y que cualquiera otra medida será una burda comedia.

"Vanguardia" sostiene el derecho de España de ser consultada en los asuntos del Mediterráneo, como también aquellos que afecten a las colonias portuguesas.

LA INTERVENCION EXTRANJERA

Varios diarios anticipan específicamente la tentativa de imponer, desde el extranjero, una forma de Gobierno en España. "Día Gráfico", dice: "No consentimos ni toleramos que nadie trate de rebajar nuestra dignidad, ni humillar nuestro orgullo de gobernarnos como nos plazca". El diario "Solaridad" trae un título que dice: "En guardia permanente contra las combinaciones que tienden a destruir nuestra soberanía" y "Frente Rojo" repite la declaración de ayer respecto de la proposición de un armisticio, de algunos círculos, diciendo: "No es tolerable que se realicen conversaciones por personas sentadas en sus sillones en países distantes sobre armisticios imposibles que significarían la derrota de España".

"DECISIVO PASO DE FRANCO HACIA LA PAZ"

BURGOS, 9.— (U. P.)—"Decisivo paso de Franco hacia la paz", es el comentario unánime que la prensa nacionalista hace de la decisión del retiro inmediato de voluntarios italianos.

Esta medida, que ya había sido acordada, fué anunciada en la reciente parada militar en Logrono, en la que el generalísimo condecoró a varios jefes y oficiales legionarios de las brigadas 23 de Marzo de Littorio, ceremonia en que pronunció un discurso que equivalía a una despedida. Desde entonces han progresado rápidamente las medidas preparatorias para llevar a efecto el retiro de los voluntarios.

La mayor parte de los contingentes está ya concentrada en el Sur de la península, lista para embarcarse. Probablemente se celebrará un nuevo acto oficial de despedida.

CREENCIAS DE LOS NACIONALISTAS

Los comentarios expresan unánimemente que los derechos de beligerancia serán una de las primeras concesiones que harán las potencias extranjeras después del retiro de voluntarios. Se recordará que el generalísimo, en una reciente entrevista acordada a la United Press, afirmo que la presencia de los legionarios italianos en la España nacionalista era un simple simbolo, en respuesta a la brigada internacional de los republicanos que fué formada en los primeros días de la guerra. También dijo que los voluntarios extranjeros comprendían sólo el 5 por ciento de las tropas nacionalistas.

NO AFECTARA AL EJERCITO NACIONALISTA

A pesar de que no se ha decidido sobre el número de italianos que serán repatriados, se calcula que el primer grupo será de aproximadamente 10.000 hombres, cifra propuesta por el primer plan de la Comisión de No Intervención. El retiro comenzó en los últimos días de septiembre, con el embarque de algunos centenares de voluntarios.

En los círculos autorizados se hace notar que el retiro de voluntarios no afectará el curso de las operaciones. Aun cuando la España republicana movilice mayor número de clases que la España nacionalista, el ejército franquista tiene suficientes hombres en el frente para continuar la campaña, dejando un número adecuado en la retaguardia para atender a todas las industrias y a la agricultura e impedir que éstas sufran un derrumbe, como aconteció en la zona republicana, que sufrió enormemente al principio de la guerra, debido a la falta de obreros.

HABLA INDALECIO PRIETO

BARCELONA, 9.— (U. P.)— Bajo los auspicios de la Unión Ibero-americana, Indalecio Prieto habló por radio, ampliando el llamado que hizo a América en su discurso de agosto. Dijo que su parecer personal era que llegaría la paz y que se debía estar preparado para ella. Destacó la parte importante desempeñada por Sud América en el desarrollo del Norte de España mediante las inversiones y remesas, lo que está entre las principales razones de la ayuda sudamericana a la reconstrucción de España.

LOS JAPONESES TIENEN TODAVIA LA ESPERANZA de OCUPAR LA CIUDAD DE HAN-KOW EL DIA 1.o DE NOVIEMBRE

Entretanto, ayer ocuparon la fuerte base enemiga de Sin-yang.— Se trata de obligar a Chiang Kai-shek a abandonar la capital provisional.—Operaciones en otros puntos

SHANGHAI, 9. —(U. P) —Los japoneses han celebrado el feriado de hoy de China ocupando la fuerte base militar china de Sin-yang, 160 kilómetros al Norte de Han-kow, sobre el ferrocarril de Pei-ping a Han-kow, que inicia un gran movimiento del flanco destinado a obligar a Chiang Kai-shek a abandonar la capital.

Sin-yan fué tomada después que los japoneses rodearon la ciudad amurallada; simultáneamente la fuerza aérea nipona bombardeada la ciudad desde don de Chiang ha debido retirar sus mejores divisiones y su ejército personal, a fin de mantener su prestigio en el Sur de China después de la zona de las 3 ciudades de Wu-han.

BOMBARDEO DE HEN-YANG

Hen-yang, al Sur de la Provincia de Hu-nan, donde hace tiempo Chiang estableció una rama de su cuartel general, fué bombardeado aprovechando la luna anoche. Los japoneses sostienen que nuevos aeródromos que albergaban a muchos aeroplanos de la fuerza aérea china reorganizada, fueron destruídos. Aviones de la Armada imperial hicieron 4 incursiones contra Hen-yang, arrojando más de 200 grandes bombas. Los chinos dicen que los perjuicios son "comparativamente pequeños", ya que la mayoría de los aeroplanos estaban guardados en hangares subterráneos.

La estación ferroviaria de Wong-sha, el aeródromo de Tien-how y Cantón fueron también bombardeados. Veinte chinos fueron muertos y 75 qu(e)ron heridos.

EN EL FRENTE DEL RIO AMARILLO

En el frente del río Amarillo ha habido sólo actividades esporádicas; parece que los japoneses han postergado temporalmente su ataque hacia Sian, capital de la Provincia de Shen-si, donde los chinos controlan todavía la mayor parte del ferrocarril de Lung-hai desde Chang-chow hasta la terminal del occidente, al Oeste de Sian.

Pero hacia el Norte los comunistas chinos del 8.o ejército de línea han sufrido severamente con los repetidos ataques de las columnas motorizadas japonesas, que persiguen insistentemente a los rojos después de haber tomado su base en la antigua ciudad amurallada de Wu-tai, al Norte de la Provincia de Shan-si, la semana pasada. Los japoneses ocuparon las fuertes posiciones de los comunistas en la montaña de Wu-tai, y, según se informa, hicieron retirarse al general Chu-teh hacia el Oeste, en el interior de la Provincia de Shen-si.

OPERACIONES EN OTROS PUNTOS

Informan los japoneses que en la zona de Sen-yang sus columnas, que primero cortaron el ferrocarril de Ping-han en Liu-lin, siguieron hacia el Oeste y ocuparon Dai-ylo y Wu Lin-tieu y completaron el círculo alrededor de Nin-yang, que fué ocupada en las primeras horas de hoy.

Los nipones dicen que derribaron 3 aeroplanos enemigos en el frente de Sin-yang, ayer sábado; se dice que se trata de máquinas de fabricación rusa, lo que indica que Rusia ha intensificado nuevamente su ayuda a China.

El Ministro de Guerra chino en Han-kow, que anteriormente había admitido que los japoneses habían ocupado las estaciones de Liu-lin y Tung Shan-ho en el ferrocarril de Ping-han, desmintió la pérdida de Sin-yeng. Un portavoz dijo que los chinos habían contraatacado enérgicamente en este sector, donde los imperiales sufrieron subidas pérdidas.

LA LUCHA AL SUR DEL YANG-TSE

Al Sur del Yang-tsé los chinos, según informan sus fuentes, han luchado encarnizadamente en el frente del río Fu, 105 kilómetros al sureste de Han-kow, donde una columna japonesa trató de abrirse paso hacia el ferrocarril de Han-kow a Cantón. Se admitió que la vanguardia japonesa había cruzado el río "después que nuestra artillería había rechazado antes a 5.000 japoneses, matando a cientos de ellos". Los chinos contraatacaron, esperándose que rechazarán a los japoneses hacia la ribera oriental.

Los japoneses llevan su avance en forma de punta de flecha en el sector de Nan-king, al Sur de Yung-hsu, que está 32 kilómetros al Sur de Te-han y alrededor de 56 kilómetros al norte de Nan-chang.

Los japoneses abrigan todavía la confianza de que habrán ocupado Han-kow el 1.o de noviembre, si el tiempo continúa bueno, permitiéndoles emplear su equipo mecanizado

Bolivia

ESTARIA TRAZADA LA LINEA LIMITROFE CON EL PARAGUAY

LA PAZ, 9.— (U. P.) "La Razón" afirma que se ha redactado el fallo arbitral que fija el límite entre Bolivia y Paraguay.

Según este fallo, la línea limítrofe comienza en el puesto Esmeralda y sigue en línea recta hacia el norte, hasta 27 de Noviembre y Cerro Ustares, desde donde continúa hacia el oeste, pasando por Cañada El Palmar de Islas, sigue luego hacia el puesto Paredes y termina al norte de Bahía Negra.

Agrega que el Embajador boliviano en el Paraguay, señor Vaca Chávez, se dirigirá a Asunción a fines de este mes.

Danzing

UN DISCURSO DEL LEADER NAZI DE DISTRITO

DANZIG, 9. — (U. P.) — El leader de distrito nazi dirigió hoy un discurso a los funcionarios del partido, en el cual les declaró que "nosotros en Danzig constituimos un Estado alemán con el 96 por ciento de la población alemana. Nuestras concepciones económicas y morales son los de Alemania.

"No pertenecemos a otro Estado que pueda prescribirnos lo que tenemos que hacer.

"Nosotros solos tenemos nuestra suerte en nuestras manos".

BREVES NOTICIAS DE TODO EL MUNDO

COPENHAGUE, 9.—(U. P).— El Ministerio de Marina ha declarado que uno de los globos de la protección contra ataques aéreos de Londres ha sido avistado a la deriva a 150 kilómetros al Oeste de Esbjerg.

LONDRES, 9.—(U. P).— El Ministerio del Aire anuncia que el globo avistado en Dinamarca fué uno de los que cortaron sus amarras en las últimas horas del sábado. Los cinco que se soltaron hoy fueron todos recobrados.

GENOVA, 9.—(U. P).— Llegó en el "Augustus", procedente de Sud América la compañía Ermete Sacconi, después de una jira de seis meses por Sud América, incluso Buenos Aires, Río de Janeiro y Santiago de Chile.

ESTOCOLMO, 9.—(U. P).— La esposa del Prícipe Carl, sobrino menor del Rey Gustavo, (ex Condesa Elsa von Roseh), dió a luz una niña hoy.

Tanto la madre, como la pequeña se hallan en buen estado de salud.

Argentina

CONGRESO EUCARISTICO ARQUIDIOCESANO

BUENOS AIRES, 9 (U. P.)— Con un imponente pontifical realizado en la catedral quedó inaugurado el primer Congreso Eucarístico Arquidiocesano.

La ceremonia fué presidida por Su Eminencia el cardenal Copello y a ella asistieron el Presidente Ortiz, sus Ministros, altos funcionarios de la Administración, jefes militares y un numeroso público.

En la Plaza Mayo y alrededores se instalaron una enorme cruz además de otros ornamentos de circunstancia.

El interior de la catedral presentaba el aspecto de las grandes solemnidades, con su altar mayor bellamente decorado con flores blancas.

INAUGURACION DE LAS SEPTIMAS JORNADAS ODONTOLOGICAS

BUENOS AIRES, 9 (U. P.)— En el salón de actos del Consejo Deliberante se efectuó a las 10 horas la ceremonia inaugural de las Séptimas Jornadas Odontológicas, organizadas por las sociedades odontológicas argentinas. Concurrieron además de delegaciones oficiales de 10 países sudamericanos y de Estados Unidos, representantes de todas las instituciones odontologicas del país, miembros del Poder Ejecutivo, autoridades universitarias, presidentes de instituciones culturales y científicas, Embajadores de los países sudamericanos y otras personalidades especialmente invitadas.

En la ceremonia de hoy usaron de la palabra el doctor Abelardo B. Gutiérrez, presidente de la Asociación Odontológica de Argentina, y el doctor Abelardo Brito, del Brasil.

La delegación chilena llegó en perfectas condiciones; se hospeda en el Alvear Palace Hotel, donde ha recibido testimonios de simpatía y múltiples agasajos de sus colegas argentinos.

DECIMO CONGRESO ARGENTINO DE CIRUGIA

BUENOS AIRES, 9.— (U. P.) En el anfiteatro de la Facultad de Medicina, presidido por el doctor José María Drago, se inauguró el Décimo Congreso Argentino de Cirugía, en el cual participan delegados de Uruguay, Brasil, Chile y Bolivia. El acto comenzó con un discurso del Dr. Marcelo Viñas, presidente de la Asociación Médica Argentina, hablando luego los delegados extranjeros.

Cerró la serie de discursos el Dr. José Jorge, electo presidente del Congreso, expresando que la organización del mismo había superado a los cálculos más optimistas. Luego los congresales pasaron a la exposición anexa de cirugía.

Mañana comenzarán las deliberaciones considerándose tema oficial el de "Hidátides pulmonar, su tratamiento". Informará el Dr. Oscar Ivan Issevich.

Gran Bretaña

DECLARACIONES DEL MAYOR ATTLEE

STONY STRATFORD, 9 (U. P.)—En un discurso que pronunció en una reunión pública, el leader de la oposición laborista mayor Attlee, declaró que en los últimos 7 años el Gobierno ha conducido a Gran Bretaña, de la paz al borde de la guerra. "Hemos sido conducidos, paso a paso, hacia la guerra. Si permitimos que el imperio de la ley sea despreciado por un señor de la guerra, pronto dejaremos de tener ese imperio de la ley. Este país no puede competir con Hitler y Mussolini, porque nuestro pueblo es demasiado civilizado para adoptar sus métodos. El pueblo, que considera especialmente a Gran Bretaña como el campeón de la libertad y de la democracia y uno de los guardianes del espíritu de la democracia occidental, ve otra lámpara de la libertad apagarse en la Europa".

SERVICIO AEROCOMERCIAL A SUD AMERICA

LONDRES, 9 (U. P.) — El avión Lockheed de la British Airways en que el Premier Chamberlain hizo sus vuelos a Godesberg y Munich, regresó esta tarde a Heston, después de haber realizado un vuelo de estudio, ida y vuelta, a Lisboa, en relación con el servicio entre el Africa Occidental y Sud América, que ha proyectado la British Airways.

Este es también el primer vuelo de prueba completo y preparatorio a la inauguración del servicio postal y de pasajeros entre Londres y Lisboa. El avión hizo el viaje desde Lisboa, sin etapas, en 5 3/4 horas.

Brasil

UN DISCURSO DEL CANCILLER ARANHA

RIO DE JANEIRO, 9.—(U. P.) El Canciller Osvaldo Aranha pronunció anoche un discurso en un banquete en honor del M. del Trabajo, en el cual dijo que "el futuro jamás fué más incierto para los individuos y las naciones... No habrá escapada ni esperanza de escapada si los hechos de la razón son obligados a rendirse a los instintos inhumanos y a las ambiciones brutales de los pueblos".

Añadió que, "en una época de intranquilidad universal", el Brasil debe continuar unido, a fin de asegurarse su futuro.

BAÑOS
ESPECTRO SOL
Higiénico-Medicinales
La última palabra de la Fisioterapia. Folleto gratis.
Galería Alessandri 28-A.
Teléfono 87157

SAHARA DE LUXE
AFEITA MAS Y DURA MAS

Por tener que entregar el local el 30 del presente liquidamos todas las existencias en
MUEBLES FINOS
A precios de costo
EN NUESTRA SUCURSAL MALLORCA
LLULL HNOS.
Av. B. O'Higgins 1684 AL LLEGAR A CASTRO

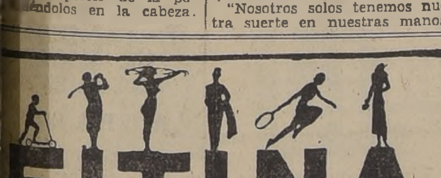
FITINA
SALUD FUERZA Y VIGOR
EXIJA LA LEGITIMA FITINA "CIBA"
Fitina M. R. a base de fósforo vegetal

Si Vd. tiene insomnio, es porque quiere.
Bromural
... el insomnio más molesto y re... sin deprimir el corazón, sin per... el organismo y sin disminuir ... energías vitales.
Tubos de 10 y de 20 tabletas
...ROMURAL (M. R.) Base: a Monobromisovaleylcarbamid.

para la sangre impura, y las erupciones cutáneas, tome Ud.
DEPUROL 18
Base: Biyoduro de Hg. ... de K.M.R.

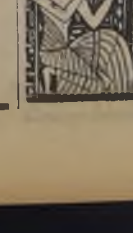
GRATUITAMENTE
LE ENVIARE MI LIBRITO
"FILTROS MAGICOS" Encontrará en su lectura el medio SEGURO Y EFICAZ para conseguir la REALIZACION de todas sus ASPIRACIONES morales y materiales. Explico ... la forma de obtener FORTUNA y TRIUNFAR en: EL AMOR, LOTERIAS, JUEGOS, NEGOCIOS, EMPRESAS, EMPLEOS, y en todas las mas sublimes SATISFACCIONES HUMANAS. Siguiendo mis consejos todo le será fácil.— Remita $ 1— en sellos a la Pira XIRA MIRIA Calle Italia 2481 ROSARIO · (Rep. Argentina)

AGENCIA GENERAL DE "LA NACION"
CALLE BLANCO 1161

V A L P A R A I S O

CASILLA 109 - V
TELEFONO 4427

La inauguración del busto a la memoria del Presidente ecuatoriano D. Eloy Alfaro

Se efectuó ayer con asistencia del Ministro Plenipotenciario de Ecuador, Excmo. señor Vicente Santistevan Elizalde que hizo entrega oficial de este monumento, que la colectividad ecuatoriana ha donado a Valparaíso.— El Alcalde señor Ruiz Tagle agradeció a nombre de la ciudad

A una significativa ceremonia dió lugar ayer el acto de entrega e inauguración del busto del Presidente del Ecuador, general don Eloy Alfaro, que la colectividad ecuatoriana residente ha obsequiado a la ciudad de Valparaíso como una demostración de amistad.

Minutos antes de las 11 de la mañana comenzaron a congregarse en la Avenida Argentina, entre las calles Pasaje Quillota y Eloy Alfaro, sitio donde se erigió este Monumento, los miembros de la colectividad ecuatoriana socios de las instituciones obreras y de la Soc. de Confraternidad Ecuatoriana, para concurrir al acto inaugural.

LAS AUTORIDADES

Poco después que las instituciones y que los miembros de la colonia ecuatoriana llegaron las autoridades porteñas los miembros del H. Cuerpo Consular y demás invitados, quienes fueron recibidos por el Ministro Plenipotenciario del Ecuador, don Vicente Santistevan Elizalde, por el Cónsul General del Ecuador, don Manuel Arteta y por funcionarios de la Legación y del Consulado de este puerto.

LOS ASISTENTES

Entre los asistentes anotamos, además del Ministro del Ecuador, Excmo. señor Santistevan Elizalde al Ministro Plenipotenciario de Colombia, Excmo. señor Chaux; al Intendente de Valparaíso, don Fernando Lira Cesar; Alcalde don Oscar Ruiz Tagle; al Director General de la Armada Subrogante, vicealmirante don Luis Alvarez Jaramillo; al Comandante en Jefe de la Escuadra, contraalmirante Merino; al Comandante en Jefe del Apostadero Naval, contraalmirante Allard; al Comandante de la Guarnición, coronel Benedetti; a miembros del H. Cuerpo Consular, etc.

HABLA EL MINISTRO DEL ECUADOR

Se dió comienzo a la ceremonia con el discurso de entrega del Monumento que pronunció el Ministro Plenipotenciario de Ecuador en nuestro país, Excmo. señor don Vicente Santistevan Elizalde, quien fué largamente aplaudido. El texto de su discurso lo damos más abajo.

AGRADECE EL ALCALDE

Con elocuente improvisación el Alcalde de Valparaíso, D. Oscar Ruiz Tagle, agradeció el obsequio de la colectividad ecuatoriana y expresó que Valparaíso se sentía orgulloso de contar con este monumento.

Destacó el señor Ruiz Tagle la figura del General Eloy Alfaro y la labor que ese había desarrollado para el acercamiento de su patria con nuestro país. El Alcalde de Valparaíso fué largamente aplaudido.

Después de los discursos del Ministro de Ecuador y del Alcalde el Orfeón Municipal ejecutó los himnos nacionales de ambas naciones.

DISCURSO DEL MINISTRO

A continuación damos a conocer las partes principales del discurso pronunciado el Ministro de Ecuador, señor Santistevan Elizalde al hacer entrega del busto del Presidente Alfaro:

"Señor Intendente de la Provincia, señor Alcalde de la ciudad de Valparaíso, señor Cónsul General del Ecuador y Decano del Honorable Cuerpo Consular, señores miembros de la colonia ecuatoriana, señores:

Las autoridades porteñas rodean al Ministro del Ecuador, Excmo. señor Santistevan, durante la ceremonia de ayer, al pie del monumento al Presidente ecuatoriano, don Eloy Alfaro

Cuatrocientos años han pasado desde la histórica fundación de esta ciudad, capital marítima de Chile. Apenas un latido en el palpitar infinito del tiempo, y sin embargo período suficiente para imprimir su rumbo definitivo de metrópoli comercial y progresista, fijar en la tradición, las bellas características de su moradores, tradición que para los extranjeros que tienen la suerte de entrar a este país hermano, por su puerto principal, ha significado siempre acogida generosa y hospitalidad sincera.

Y es así como, la ciudad fundada por el capitán don Juan de Saavedra, ha recibido en su seno con sentido humanitario y previsor, a los ciudadanos útiles que desde las más variadas latitudes llegaron a este puerto, que fué por excelencia, la gran base comercial del Occidente, del Centro y Sud América, la feliz plución de continuidad en los dilatados viajes marítimos, que antaño unían al Orriente con el Occidente de los Estados Unidos de Norte América, y ayer como hoy preciada joya del Pacífico austral, engastada en la belleza de esta costa y por siempre puerto de máximo importancia, que dirige hacia el poniente, la majestad amable de sus extremos ribereños, para recibir con el simil natural de dos brazos, noble y fraternalmente extendidos, a quienes en el devenir de la vida, arriban a tan atrayentes playas.

Y así llegó, plantó su tienda y prosperó la colonia ecuatoriana de Valparaíso.

Profundamente reconocida a la hospitalidad gozada en esta hermosa tierra, la colonia ha querido demostrar su gratitud, sus simpatías y admiración, por el pueblo de Valparaíso, sus autoridades e instituciones, al verificar por mi intermedio, en un día glorioso en la historia de mi patria, la entrega del bronce que plasmara y fundiera el inspirado artista Moderos, en Quito, elevado alcar del arte en América y que perpétua la severa y patricia figura del viejo luchador, del general Eloy Alfaro, cuyo busto reposa simbólicamente sobre la dura mole del granito chileno, finalmente cincelado en su firmeza, por la lealtad y el afecto con que el pueblo de Chile, corresponde a los tradicionales sentimientos de mi patria.

Queda cristalizada en esta forma, la feliz iniciativa del señor don Jorge Concha Enriquez, Cónsul que fué del Ecuador en este puerto y actual primer secretario de la Legación en Santiago, que tan bien supo interpretar a la colonia ecuatoriana.

Preciso fué, señores, elegir a quien en el Ecuador nadie pudiera disputarle su importancia y supremacía, de luchador y de político, de caudillo y de estadista en el último siglo de la vida del país. Y su acción grandiosa en aras del partido liberal, que él supo llevar al poder no menguó su visión certera y generosa, su criterio elevado y comprensivo de las grandes causas americanas, en épocas en que las ideas de solidaridad no tenían la consagración que hoy tienen y en que la palabra o la acción de los pueblos grandes más que por sus fuerzas, por su prestigio y su valio moral, podía significarles penosas consecuencias; y el Presidente, general Eloy Alfaro, se consagró como un verdadero baladín del panamericanismo, laborando en México para la celebración de un congreso, que debía dictar un Derecho Internacional Público Americano, y mejorar las relaciones comerciales; actuando en pro de la emancipación de Cuba, para lo cual se dirigió, en repetidas ocasiones a la Reina Regente de España, en demanda de libertad para el pueblo amigo; p tratando con la Santa Sede importantes asuntos relacionados con el Concordato, y la gestión, no obstante su ideología política, de la canonización de la virgen quiteña Mariana de Jesús Paredes y Flores. Las religiones, decía, son sentimientos que hay que respetarlos.

Pero la credencial máxima que justifica la elección de la figura del Presidente Alfaro para un homenaje a Chile, fué su verdadero título de grande y buen amigo de este país, como se puede comprobar, en forma reiterada, en la historia afectiva de nuestros pueblos y Gobiernos. Correspondiendo así él con su labor de acercamiento y la colonia ecuatoriana con la ofrenda de este homenaje a la comprometida gratitud nuestra por haber inscrito Chile, frente al Océano, en la Costa cercana a esta ciudad, la clásica leyenda: "Quito luz de América".

Señor Alcalde de Valparaíso: por el mérito de vuestra elevada representación municipal, que se prestigia con el relieve de vuestras dotes personales, recibid, por mi intermedio, en mi calidad de Jefe de la Misión Diplomática de mi Patria en la vuestra, el busto del ilustre ecuatoriano general Eloy Alfaro, como un homenaje del pueblo del Ecuador, representado en este puerto por su colonia, al pueblo chileno en prueba de su constante adhesión y de una amistad secular fuerte y feliz sin mengua ni reproche y en aras de un ideal panamericano de solidaridad, de cooperación y de paz".

Seleccionado de Valparaíso derrotó po 6 goals a 2 al de la Asociación Ca

Una brillante presentación hizo el equipo porteño.— Salinas, el mejor hom la cancha, marcó cinco de los seis tantos que consiguió Valparaíso.— Lo fué el match que estos cuadros disputaron ayer en el Estadio de Playa A cha.— Valparaíso finalista del torneo nacional de football

El seleccionado de Valparaíso se clasificó ayer entre los finalistas del Campeonato Amateur de Football al derrotar por seis tantos contra dos, después de una buena presentación a la reciente presentación de la Asociación La Calera.

El cuadro porteño que en sus anteriores partidos de eliminación ante la Asociación Alejo Barrios y más tarde ante la de Viña del Mar, no había logrado demostrar su capacidad verdadera, dió ayer muestras evidentes de progreso, al lucir un juego cohesionado y efectivo.

El football porteño, a juzgar por la presentación que cumplió ayer su seleccionado y confiados de que los pupilos de Juan Carlos Bertone, perseverarán y tratarán de mejorar su presentación de ayer tarde, está dignamente representado en el torneo nacional.

EL PARTIDO

Después de un preliminar movido e interesante en que los equipos del Santiago Wanderers y del Deportivo Viña del Mar no pudieron superarse, y empataron a dos tantos, en el match final por la División B., de la Asociación Valparaíso entraron a la cancha los contendores de la brega principal. Porteños y Calerano fueron recibidos con entusiastas aplausos por la concurrencia, que se congregó en las aposentadurías que circundan el principal campo porteño.

A las 16.30 horas en punto, ante el árbitro de Quillota, don Teófilo Gática, los equipos se apresaron para dar comienzo a la brega, extendiendo sus líneas así:

VALPARAISO:
Pedreros
Herrera Tapia
Piña Inostroza, Villarroel
Ramírez, Salinas, Reyes
Leiva Gallardo
O Estay
P. Vergara
Arancibia, Alvayay, J. Vergara
Márquez Cisternas, Loezar
Cisterna, J. Fernández
Piñones

LA CALERA.

Correspondió a La Calera dar comienzo el partido, iniciando una incursión que Inostroza se encargó de desbaratar, poniendo en juego a sus delanteros.

Los primeros minutos fueron jugados en el centro del campo pero ya transcurridos cinco, Valparaíso comenzó a dominar la situación, manteniendo visible dominio sobre los visitantes a los que superaba con un juego asociado de alta calidad.

SALINAS OBTIENE TRES GOALS

El mejor juego de los porteños se va acentuando cada vez más y en los ataques que se llevan a la valla de los visitantes se destaca nitidamente el centro delantero Salinas, que se demuestra como el hombre más peligroso de la ofensiva azul.

A los 25 minutos de juego Salinas obtiene el primer goal con formidable tiro arrastrado, que Piñones no pudo barajar y dos minutos más tarde este mismo jugador obtenía un nuevo tanto con un tiro igual al anterior.

Calera no se desanimó con estas dos caídas consecutivas de su baluarte, y alguió jugando con gran amor propio. Pese a sus esfuerzos los porteños siguen aumentando el campo enemigo y a los 32 minutos Salinas obtuvo el 3er. goal con violento shoot que luego de hacer golpear la bola en uno de los verticales la envió a las redes.

CALERA REACCIONA

A partir de este tanto los visitantes reaccionan visiblemente y logran hacer emplearse a fondo a la defensa local.

A los 39 minutos Tapia hace un foul a Alvayay, cerca del área penal, y Cisternas es llamado a servir la falta. Lo hace con fuerte tiro a media altura y Pedreros interviene logrando botar la pelota sin lograr detenerla.

Resultados de las pruebas ciclistas disputadas ayer en el Est. "El Tranque"

En el desfile y en las carreras efectuadas participaron deportistas de diversas partes del país

La delegación de Santiago que participa en el campeonato, durante el desfile y los competidores de la media hora

Damos a continuación los resultados de las pruebas disputadas ayer en el Estadio "El Tranque" de Viña del Mar, durante el desarrollo del segundo día del Campeonato Nacional de Ciclismo, que se corrieron después de un desfile de las delegaciones participantes.

1.000 METROS, CONTRA RELOJ

R. Torres, 1.21, Viña
G. Rozas, 1.26, Iquique
H. Cortez, 1.31, M. Elena
H. Gómez, 1.27, Talca
B. Bastías, 1.30 3|5, Talca
L. Arancibia, 1.30 1|5, M. Elena
A. Chousal, 1.26, Valparaíso
A. Salas, 1.22 3|5, Viña
H. Aparicio, 1.31, Osorno
I. Pereda, 1.25 2|5, Santiago
A. Fernández, 1.33 1|5, Osorno
Gmo. Rojas, 1.25, Santiago
F. López, 1.23, Valparaíso
M. Ahumada, 1.36, Los Andes

1.o R. Torres, 1.21, Viña
2.o A. Salas, 1.22 3|5, Viña
3.o F. López, 1.23, Valparaíso
4.o Gmo. Rojas, 1.25, Santiago

1|2 HORA. 4.a CATEGORIA. 3 LLEGADAS

1.o C. Valdivia, Chacabuco
2.o E. Rojas, Internacional
3.o A. Dorado, Club Chile, Viña
Recorrido: 17.770 metros.

3.000 METROS, CON TRES LLEGADAS. NOVICIOS

1.o En empate, Pereda, Centenario y Zamora, del Chile de Viña
3.o Valdés, del Internacional

2.a SERIE

1.o Leyton, Ferroviario
2.o Rubio, Ferroviario
3.o Farías, Ferroviario

FINAL 3.000 METROS. NOVICIOS

LLEGADAS.

1.o T. Rubio, Ferroviario
2.o S. Leyton, Ferroviario
3.o H. Valdés, Internacional
Tiempo: 2.2[illegible]

SEMIFINAL. 1.000 METROS. SCRATCH

Bustamante, Torrefiña, 13", R. [illegible]
Knabet-Cuneo, Santiago, 14".
1.o Knabet, Santiago de Ch.
2.o Torres, Viña.
3.o Bustamante, Ferroviario
4.o Cuneo, Iquique.

BREVES DE QUILLOTA

Municipalidad de La Cruz.— En sesión celebrada por esta corporación, entre otras cosas, se acordó el nombramiento del Alcalde, considerando que el señor Arturo Stevenson, que desempeña esas funciones, estaba elegido ilegalmente. Al efecto, fué elegido el regidor conservador don Fernando Vives Infante.

Escuela de Caballería.— Gran actividad se ha dado a los trabajos de construcción de los edificios de la Escuela de Caballería, en San Isidro, y se toman las determinaciones del caso para que esa unidad militar pueda ocupar su nuevo recinto a mediados del mes de noviembre próximo.

Gobernador de Quillota.— Por decreto reciente del Ministerio del Interior, ha sido nombrado, por un nuevo período constitucional, el actual Gobernador de este departamento, don Eduardo Rivera Valenzuela, que desempeña el cargo desde el año 1932.

Insectario de La Cruz.— Este establecimiento ha sido favorecido con noventa mil pesos, proporcionados por la Junta de Exportación Agrícola, a fin de que pueda completar sus instalaciones, especialmente en cuanto a calefacción con aire acondicionado.

Los agricultores de esta zona se muestran por ello muy satisfechos, pues dicho insectario viene a prestar grandes servicios a la fruticultura de esta región.

Subdelegados.— De la comuna de Llay-Llay ha sido designado en calidad de interino don Oscar Vives Ovalle, y de la comuna de Quintero, don Rodolfo Ramírez.— (Corresponsal).

QUILLOTA, 8.— Durante una reunión efectuada en la Gobernación, la Junta de Pavimentación adoptó importantes acuerdos relativos a los trabajos de pavimentación definitiva que se harán en la ciudad.

QUILLOTA, 8.— En la jornada final del campeonato de tenis entre jugadores del Liceo Local y del Liceo N.o 2 de Playa Ancha, triunfaron los quillotanos, obteniendo la copa de plata donada gentilmente por el Rector del Liceo de Playa Ancha.

BREVES DE VILLA ALEMANA

—La Municipalidad, en sesión extraordinaria, nombró secretario de la corporación al señor Raúl Chamorro Gambra, y Director de Obras, al señor Spartaco Strappa.

—La Colonia Hogar Carlos Van Buren dió término ayer a la celebración de la Semana del Niño, con diversos festejos, dedicándose el último día "Al maestro".

—Ayer, a las 15 horas, el Directorio del Comité Independiente Pro Candidatura Presidencial del señor Gustavo Ross Santa María, que preside el regidor municipal señor Alberto Riofrío Kreibig, celebró una importante sesión, con el objeto de tomar acuerdos para activar la campaña en la comuna.

—El Directorio y socios del Club de Caza y Pesca, festejaron al señor Hemlut Schulze, con una comida en el Hotel Pezzani, con motivo de su próximo viaje a Alemania.

—Este año las fiestas primaverales serán organizadas y realizadas por una comisión de vecinos que designará la Municipalidad en unos días más.

—Las asambleas políticas de los partidos de la derecha han comenzado a activar los trabajos electorales en favor del candidato nacional a la Presidencia, señor Gustavo Ross Santa María. La Asamblea Liberal ha abierto una nueva secretaría en la Avenida Valparaíso frente a la calle Progreso, para atender a los simpatizantes y adherentes a esta candidatura.

—Se reunió la oficialidad de la Primera Compañía de Bomberos, en el salón de actos de la institución, tomando diversos acuerdos. Hoy a las 12 horas celebrará reunión el Consejo de Disciplina de la institución.

—Se encuentran muy avanzados los trabajos de colocación de soleras en diversas calles de la población, de acuerdo con el plan aprobado por la Dirección General de Pavimentación.

Días atrás el Alcalde señor Manuel López Quiroga, en compañía del ingeniero de la jefatura, señor Guillermo Geisse, y del delegado de Pavimentación para la comuna, ingeniero señor Raí Kulckwesky, hicieron una visita de inspección a los trabajos realizados hasta la fecha, recibiendo una buena impresión.— (Roger Morandé, corresponsal).

MOVIMIENTO MARITIMO

LLEGADAS

Mañana:
CASTILLA, de Iquique
FRESIA, de Lota
Miércoles 12:
SANTA LUCIA, de Nueva York
Viernes 14:
LAILA, de Talcahuano
ARAUCO, de Punta Arenas
MARGARA, de Iquique

SALIDAS

Ayer:
CUBA MARU, para puertos japoneses
Hoy:
BODEGRAVEN, para Hamburgo e intermedios.
Mañana:
COPIAPO, para Hamburgo
ALIPEN, para Iquique e intermedios.
TALTAL, para Antofagasta e intermedios.
CASTILLA, para Iquique e intermedios.
ORDUÑA, para San Antonio

RESULTADOS DE LAS CARRERAS DE AYER EN EL VALPSO. SPORTING CLUB

1.a carrera
1.o Aguacero . . . $ 12.50 $ 6.40
2.o Daymo . . . 2.10
3.o Trebolar . . 6.70

2.a carrera
1.o Jaguar . . . $ 21.00 $ 11.50
2.o Pedagogo. . 22.40
3.o Patriotera. . 152.80
4.o Hereje.

3.a carrera
1.o Zanzibar . . $ 12.90 $ 8.15
2.o Antequera . . 10.70
3.o Misionero.
4.o Luneville.

4.a carrera
1.o Menestrón. . $ 30.80 $ 10.50
2.o Impia . . . 12.60
3.o Oropéndola . 10.50
4.o Vallener.

5.a carrera
1.o Delfy, corral con Trifulca . $ 17.60 $ 7.80
2.o Catripulli . . 7.50
3.o Ragowsky . . 7.30
4.o Urotropina.

6.a carrera
1.o Haifa. . . . $ 14.60 $ 7.90
2.o Gin 7.90
3.o Purley.
4.o Nordello.

7.a carrera
1.o Orel . . . . $ 25.00 $ 15.30
2.o Higness . . . 48.50
3.o Reñaca.
4.o Garduña.

8.a carrera
1.o Pimientita . $ 26.40 $ 8.00
2.o Utrecht . . 11.90
3.o Aurora . . 7.90
4.o Mercredi.

9.a carrera
1.o Tom Boy . . $ 47.90 $ 13.80
2.o Averno . . . 15.80
3.o Gral. Grant . 61.50
4.o Pilolco.

LA CALERA, LIMACHE Y QUILPUE

LA CALERA, 8.— La Brigada de Girl Guides de esta localidad obtuvo el primer premio por su presentación, durante la concentración de boy-scouts y girl-guides efectuada recientemente en Quillota.

LIMACHE, 8.— Mañana jugarán los equipos del Limache National y San Pedro, un partido de football que es esperado con interes por la afición.

LIMACHE, 8.— Las autoridades han dado a conocer que proximamente se iniciaran los trabajos de pavimentación de la calle República, en forma definitiva, con lo que se llenará una sentida aspiración local.

QUILPUE, 8.— La Municipalidad ha iniciado el estudio del presupuesto municipal para 1939, que ha sido calculado por el Alcalde en la suma de 320 mil pesos. El presupuesto deberá quedar despachado en el curso del presente mes.

COMPAÑIA SUD-AMERICANA DE VAPORES
SERVICIO A EUROPA.
La moderna MOTONAVE
"COPIAPO"
SALDRA de VALPARAISO, en VIAJE RAPIDO a EUROPA, el MARTES 11 de OCTUBRE, con escala en: San Antonio, Talcahuano, Corral, Magallanes, Río Janeiro, Le Havre, Amberes y Hamburgo. Este motonave cuenta con espléndidas comodidades en 1.a Clase y Clase Turista, Camarotes unipersonales, con baño. Excelente comida. Esmerada atención.
SERVICIO AL PERU Y GUAYAQUIL.
MOTONAVE
"ACONCAGUA"
SALDRA de VALPARAISO el LUNES 17 de OCTUBRE, para Peru y Guayaquil e intermedios.
SANTIAGO AGUSTINAS 1109 TELEFONO 80239.

JHONSON LINE
SOUTH PACIFIC SERVICE.
B|M "Buenos Aires"
Con buenas comodidades para pasajeros en 1.a y 3.a clases.
CARGARA EN:
VALPARAISO.. .. .. OCTUBRE 17—18
SAN ANTONIO.. .. .. .. OCTUBRE 19
ANTOFAGASTA .. .. OCTUBRE [illegible]
TOCOPILLA .. .. OCTUBRE [illegible]
Acepta carga y pasajeros para PUERTOS ESCANDINAVOS DIRECTO y puertos INGLESES y CONTINENTALES con TRASBORDO.
PROXIMA SALIDA:
B|M "BALBOA"
CON BUENAS COMODIDADES PARA PASAJEROS EN PRIMERA Y TERCERA CLASES.
CARGARA EN:
VALPARAISO... ... ... NOVIEMBRE 2
SAN ANTONIO... ... ... NOVIEMBRE 3
CORONEL-TALCAHUANO ... ... NOVIEMBRE 5— 6
ANTOFAGASTA ... ... NOVIEMBRE 10
TOCOPILLA ... ... NOVIEMBRE [illegible]
Acepta carga y pasajeros para PUERTOS ESCANDINAVOS, INGLESES y del CONTINENTE.
Para mayores detalles sobre cargas y pasajes, entenderse con los AGENTES GENERALES:
Compañía Chilena de Navegación Interoceánica.
Calle Almte. Señoret N.o 47 — Teléfono 7721 — Casilla 1410
VALPARAISO

GRACE LINE
"Santa Lucía"
SALDRA DE VALPARAISO EL VIERNES [illegible] OCTUBRE, A LAS 17 HORAS
Con escalas en: Chañaral, Antofagasta, [illegible] Talara, Guayaquil, Buenaventura, Balboa, Cristóbal, La Habana y Nueva York.
PROXIMAS SALIDAS
SANTA BARBARA, OCTUBRE 20, A LAS 17 HORAS
SANTA CLARA, NOVIEMBRE 4, A LAS 17 HORAS
SANTA MARIA, NOVIEMBRE 10, A LAS 17 HORAS
A EUROPA
VIA NUEVA YORK CON TARIFAS ESPECIALES
Grace y Cía. (Chile) S.A.
HUERFANOS 1189. — TELEFONO 6314[illegible]

Las proclamaciones comunales han puesto de relieve el arraigo de la candidatura nacional de D. Gustavo Ross

Continúan recibiéndose de todo el país adhesiones de los partidos y de instituciones obreras.— El abanderado del orden fué proclamado ayer en Maipú, El Salto, Cachapoal y otros puntos.— Fuertes núcleos obreros de Coronel apoyan al Sr. Ross. — Cincuenta asambleas tiene en el país el Partido Radical Doctrinario y su número aumenta cada día.— El pueblo de La Serena espera con entusiasmo el discurso que pronunciará el señor Ross por radio dedicado a la provincia de Coquimbo.— Informaciones de los trabajos electorales en todo el país

Publicamos a continuación las informaciones recogidas en esta capital y recibidas de nuestros corresponsales que dan cuenta de las actividades que se desarrollan todo el país en favor de la candidatura nacional de don Gustavo Ross Santa María.

Ellas ponen de relieve el enorme entusiasmo con que los partidos unidos realizan la propaganda del abanderado del orden y el profundo arraigo que el candidato nacional don Ross tiene en cada una de las ciudades y pueblos de la nación.

La Secretaría General de la campaña nacional ha seguido recibiendo de distintos puntos fervorosas adhesiones, sumándose las comunicaciones remitidas por núcleos obreros de diversas regiones.

Las proclamaciones del señor Ross efectuadas ayer en varias localidades, sirvieron para que grandes conglomerados de personas de todos los sectores testimoniaran su apoyo nacional su incondicional adhesión, próxima a cumplirse la jornada cívica del 25 del presente. En todas estas reuniones el nombre del señor Ross fué aclamado como futuro Presidente de Chile, tributándose grandes honores a su persona.

Finalmente, las noticias se refieren a los preparativos que hacen en los pueblos de la provincia de Concepción, para las próximas proclamaciones del candidato don Gustavo Ross Santa María, que cuenta en la región con la adhesión de importantes fuerzas obreras que hace algún tiempo escucharon sus discursos sobre la forma en que impulsará el progreso industrial de la zona.

LA CON ENTUSIASMO

Gran entusiasmo se nota entre los miembros de esta colectividad por los trabajos electorales que están ejecutando en todas las comunas de cada comuna en la candidatura presidencial don Gustavo Ross Santa María.

Todos los jefes designados trabajan incansablemente con la mayor actividad, dentro del distrito de su jurisdicción, han procedido a convocar a sus correligionarios adherentes a fin de darles instrucciones precisas para el mejor éxito de su misión.

CONVOCACION DE LA JUVENTUD LIBERAL

El Comité local del Partido Liberal de la 9.a comuna, efectuó una concentración el núcleo de la Juventud Liberal de esa comuna.

Hicieron a ella destacados elementos del Partido Liberal, como el presidente de la comuna, don Guillermo Palma Smith; don Carlos Ibáñez Carvallo, don Eugenio Matte Hurtado y otros, jefes de la Juventud Liberal y más de 50 adherentes.

Posteriormente se pasó a elegir el directorio del núcleo que quedó formado de la siguiente manera:

Presidente, don Enrique Espejo Cruz; vicepresidente, don Edmundo Pérez Schencke; secretario, don Leonardo Varela Videla; tesorero, don Luis Arostegui Donoso; vocales: don Luis Claro Lazcano y don Alfredo Errázuriz Valdés.

En seguida usó de la palabra el presidente señor Espejo, para hablar en nombre del directorio de la designación que había sido objeto, prometiendo que sabría corresponder a esta demostración de confianza. En seguida dijo que la Juventud está dispuesta a trabajar en la forma más activa por el triunfo del candidato señor Gustavo Ross Santa María, recalcando las cualidades de gran estadista, orgullo patrio del país.

En seguida hablaron el señor Palma y el señor Merino Carvallo, quienes exhortaron a los jóvenes a que siguieran el programa trazado que se habían impuesto después de hacer uso de la palabra otros asambleístas se acordó dedicarse únicamente a los trabajos electorales, levantándose la sesión cerca de las nueve de la noche con grandes vivas al candidato señor Ross.

COMUNA DE SAN MIGUEL

El sábado ppdo. se reunieron los delegados que forman los diferentes comités seccionales y dieron cuenta de su labor, la que fué optima impresión en los dirigentes de la campaña presidencial de don Gustavo Ross. Son numerosas las adhesiones que han obtenido de elementos independientes, de la industria y el comercio.

Se acordó tener una nueva reunión el lunes 10 (hoy), de 19 a 20.30 horas y encarecer la asistencia de los siguientes señores: Aurelio y Aurelio 2.o Segovia, Francisco B. Godoy, Augusto del C. Cáceres, Francisco Jarpa, Juan de D. Godoy, Benjamín Silva, Ernesto Verdejo, Andrés, Rafael, Humberto y Adán Garcés Céspedes; Horacio Vidal, Félix Aravena, Juan Catalán, Luis Avalos Ríos, Nicanor 2.o Mancilla, Camilo Van de Perre, Juan Norambuena, Rubén Belmar, Enrique Mairone, Pedro Antonio González, Exequiel Olmedo, Sergio Rodríguez, Guillermo Berríos, Juan M. Naranjo, Juan Paulo Muñoz, Antonio Martínez, Mariano Pascual y Sergio Briones.

La secretaría está ubicada en Gran Avenida 3760, Teléfono 52260.

CINCUENTA ASAMBLEAS TIENE EL PARTIDO RADICAL DOCTRINARIO

En la semana pasada, el directorio general radical doctrinario, celebró dos reuniones, en las que se debatieron interesantes tópicos políticos y se resolvieron consultas formuladas al organismo máximo, como asimismo, se procedió a reconocer y dar aprobación a la constitución de nuevas y numerosas asambleas.

Hay incorporadas ya, a esta colectividad, más de cincuenta asambleas radicales en la República.

Para una mejor divulgación entre los radicales, desde hoy se hará, por intermedio de la prensa, una diaria versión de las actividades de la directiva y de las asambleas todas.

La asamblea de Santiago, que inició sus actividades el día 11 del mes ppdo., ya tiene casi terminado el estudio de su reglamento de sala y totalmente constituidas las comisiones de trabajo.

El próximo miércoles, a la hora de costumbre, sesionará ordinariamente la asamblea, en la cual posiblemente dejará totalmente aprobado su reglamento.

Han sido comisionados por el partido: don Huberto Salgado, a Rinconada; don Paulino E. Díaz, a Coquimbo; don Enrique Burgos Varas, don José D. Vásquez, don Luis V. López y don Humberto Ducci K., a Valparaíso.

LABOR EN LAS COMUNAS

Esta institución, que tiene ramificaciones en todas las comunas urbanas y rurales de la Provincia de Santiago, desarrolla una activa labor en la campaña Presidencial que lleva como abanderado al eminente ciudadano don Gustavo Ross Santa María.

Al efecto, intensifica sus trabajos electorales en las distintas Secciones de que está compuesta esta numerosa organización, para cohesionar la acción de conjunto.

El presidente general, señor Egidio Figueroa Ruiz, de acuerdo con la dirección de la campaña, tiene distribuido los siguientes jefes de sectores en las comunas que se indican:

1.a Comuna.— Humberto Perculeja, garadero de autos: Plaza de Armas y Pablo Alegría con Cavalido Sobarzo (Sector Ministerios).

2.a Comuna.— Rafael Quezada, Riquelme 1022.

3.a Comuna.— Ramón Ulloa, Esperanza 420.

4.a Comuna. — José Aránguiz, Tesillo 372; Luis H. Méndez, Jotabeche 260; Juan Flores, Thompson 3419.

5.a Comuna.— Francisco Riquelme, Lastra 860; Manuel Castellano, Matías Cuadle 111.

7.a Comuna.— Antonio Morales, calle Porvenir 680.

8.a Comuna.— Carlos Reyes, calle Tocornal 642; Carlos Muñoz, Cochrane N.o 862.

9.a Comuna.— Luis Mallea, secretario general, calle Gay 2772; José Neira, calle Molina 450.

10.a Comuna.— Pedro Becerra, calle San Pedro 1573; Luis Ganzillo, calle Dávila Larraín 1887; Enrique Arévalo, calle Porvenir 672, casa 48.

Comuna San Miguel.— Eduardo Suter, calle San Manuel esquina Ramírez.

Comuna Cisterna.— Oscar Cortés, calle José Urrejola 245 1.er Ovalle.

Comuna Quinta Normal.— Segundo Alvarez, calle Santo Domingo 4393.

ADHESIONES DE TODO EL PAIS

TRAIGUEN.— La juventud liberal de la ciudad de Traiguén, en una solemne sesión tenida en la noche del sábado, en medio de un delirante entusiasmo, acordó trabajar tesoneramente e infatigablemente por la candidatura Presidencial de don Gustavo Ross hasta obtener el triunfo más avasallador. Se nombró asimismo, a los señores Victorino Carvajal y Luis Mellado para comunicar estos acuerdos al señor Ross Santa María.

CALAMA.— La recién fundada Asamblea del Frente Popular Obrero simpatizante de la candidatura Presidencial de don Gustavo Ross Santa María sesionó en la noche del sábado y acordó enviar una entusiasta adhesión, reafirmando su propósito decidido de cooperación a su candidatura y enviarle un telegrama de felicitación firmado por su presidente don Enrique Carpio y por su secretario don Carlos Madioga.

LA UNION.— La Asamblea Radical Doctrinaria del Departamento de La Unión de la Provincia de Valdivia acordó reiterarla al candidato Nacional, don Gustavo Ross, su adhesión incondicional y su absoluta cooperación hasta obtener el triunfo.

PROCLAMACION EN PUENTE ALTO

Ayer a las tres de la tarde, en el fundo San Guillermo de propiedad de la señora Mercedes Herreros de Acuña, se efectuó la proclamación de la candidatura del señor Ross. Hizo uso de la palabra el diputado don Arturo Gardeweg, quien en cálidas frases analizó los principales puntos del programa del señor Ross; y recalcó sus condiciones de financista y político. Terminó haciendo un paralelo entre las tendencias e ideologías de las dos corrientes en lucha; y demostrando los peligros que para la democracia, e ideas republicanas significaría el triunfo de cualquiera otra tendencia que no fuera la sustentada por los Partidos de Derecha y orden.

Los siguieron en el uso de la palabra, el señor Juan Estay, ex Alcalde de Puente Alto, un representante del Sindicato de Papeles y Cartones y otro del Sindicato de Panificadores.

La numerosa concurrencia aclamó al candidato y oradores.

PROCLAMACION EN MAIPU

En el vecino pueblo de Maipu los dirigentes de los Partidos de derecha que apoyan la candidatura a la Presidencia de la República de don Gustavo Ross, efectuaron una solemne proclamación en su honor.

El señor Ross, en la imposibilidad de asistir a dicho acto, se hizo representar por el presidente del Partido Conservador, senador don Horacio Walker Larraín, quien pronunció una elocuente y magnífica improvisación en la que destacó en frases llenas de calor y entusiasmo la personalidad del candidato señor Ross y analizó los principales puntos de su programa y se refirió además a las esperanzas que se tenían cifradas en el candidato nacional, quien llevará a la práctica muchas reformas de bien público.

Le siguió en el uso de la palabra el Alcalde de la localidad señor Carlos Cruz Santa María y varios más, quienes se refirieron con entusiasmo y optimismo a la lucha Presidencial que debe culminar con un triunfo aplastante en las urnas el 25 de octubre.

PROCLAMACION EN EL SALTO

Ayer tarde a las 17 horas fué proclamado en El Salto por el Comité del Mercado Central el candidato nacional a la Presidencia don Gustavo Ross. Presidió este acto el presidente del Comité don Antonio Zacconi, quien ofreció la manifestación. Contestaron en nombre del candidato, los señores Edecio Torreblanca y don Carlos Orrego Barros en representación del señor Ross quien agradeció el homenaje y los conceptos del presidente de los comerciantes que trabajan por el triunfo del candidato Nacional, don Gustavo Ross. Expresó además, el señor Orrego, que aunque la batalla estaba virtualmente ganada no había que desmayar y debía seguirse trabajando con el mayor entusiasmo para que el triunfo fuera más abrumador.

PROCLAMACION EN CACHAPOAL

Ayer en la mañana fué proclamado por los partidos unidos la candidatura del señor Ross. La asamblea fué presidida por don Francisco Maldonado presidente del Partido Conservador y don Carlos Cortés, presidente del Partido Liberal; asistieron delegaciones numerosísimas de las Comunas de Peumo y Las Cabras. Hicieron uso de la palabra los señores Maldonado y Cortés y agradeció en nombre del candidato, el diputado señor Varas.

Se envió en seguida una comunicación con más de quinientas firmas al candidato señor Ross haciendo presente la decisión de todos ellos para afianzar en forma aplastante el triunfo en la jornada del día 25.

LA SERENA

LA SERENA, 9. —Entusiasmo ha despertado en la ciudad el anuncio de que, en una fecha próxima, el candidato nacional don Gustavo Ross Santa María pronunciará en la capital un discurso por radio dedicado especialmente a la provincia de Coquimbo, en el cual se referirá a sus necesidades y a la manera de darles adecuada solución.— (Corresponsal).

QUIRIHUE

QUIRIHUE, 9. —A medida que se acerca la elección presidencial se advierte en el Departamento de Itata un mayor entusiasmo por la candidatura de don Gustavo Ross.

Las Secretarías que funcionan en Quirihue, Portezuelo, Cobquecura y Ninhue, siguen recibiendo valiosas adhesiones de elementos independientes y radicales doctrinarios, que afianzarán el triunfo del 25 de octubre.

El señor Ross fué proclamado hoy en numerosas concentraciones realizadas en Cobquecura y Villorrio Santa Rosa.— (Corresponsal)

COELEMU

Concepción, 9.— Con toda actividad se prosiguen en Coelemu los preparativos del acto que se efectuará el miércoles próximo, y en el cual, será proclamado el candidato nacional a la Presidencia de la República, don Gustavo Ross Santa María. Asistirán a esta manifestación delegaciones de esta ciudad y de todos los pueblos de los alrededores y se espera que alcance grandes caracteres dado el entusiasmo que reina entre los habitantes de la zona por la campaña del abanderado del orden.

TALCAMAVIDA

El mismo día 12 se realizará la proclamación en el pueblo de Talcamávida, pues otra proclamación que se hizo anteriormente fué en un lugar distante de la población nombrada.

Concurrirán delegaciones de Concepción y parlamentarios de la representación de los partidos unidos.

PENCO

En el vecino lugar de Penco se llevará a efecto el día 12 la proclamación y concurrirán adherentes que han manifestado sus simpatías hacia la candidatura nacional del señor Gustavo Ross Santa María.

CORONEL

CORONEL 9.— El 16 del presente, se efectuará la proclamación de don Gustavo Ross. Esta proclamación hará un paréntesis en los anales políticos del país por el grandioso número de adherentes, a la candidatura nacional.

Las adhesiones a esta candidatura en su inmensa proporción, son de elementos obreros, que según dicen los frentistas, están con la candidatura de izquierdas, pero no es el caso que los mismos obreros han actuado en forma que no deja lugar a dudas que ya están convencidos de lo nefasto que sería para el país y la tranquilidad de las clases trabajadoras, el triunfo de la candidatura del frente popular.

Saben ellos, por instinto secreto, por instinto de propia conservación, y que es poderoso en las masas, que con el señor Ross tendrán por lo menos, el pan seguro, por medio del trabajo abundante, pues nadie los convence de lo contrario de que el Sr. Ross hará florecer las industrias y fomentará la producción en grado máximo redundando en beneficio directo de las clases trabajadoras. — (Corresponsal).

CONCENTRACION CONSERVADORA

El sábado se llevó a efecto una grandiosa concentración de conservadores elementos obreros y simpatizantes de la candidatura Presidencial de don Gustavo Ross Santa María, en el amplio local del Partido Conservador de la 9.a Comuna de Santiago, calle Molina N.o 40.

Abrió la manifestación el presidente del Partido Conservador de la 9.a Comuna, don Ramón Raveat Fuenzalida, quien en una vibrante improvisación, exhortó a los presentes a trabajar tesoneramente por el triunfo del candidato, don Gustavo Ross Santa María, a quien consideraba el salvador de la Patria ya que su política no es otra que propender al engrandecimiento de Chile. En uno de sus pasajes, manifestó que el resurgimiento nacional estaba próximo, y que sólo se esperaban días de grandeza, prosperidad y bienestar. Se refirió en seguida a la destacada actuación de resurgimiento nacional que le cupo al señor Ross, como propulsor en el Ministerio de Hacienda, y que gracias a su labor pudo estabilizarse el comercio y la industria.

Al término de esta improvisación, se oyó una salva de aplausos, vivándose entusiastamente al candidato señor Ross como también la persona de Su Excelencia el Presidente de la República. Acto seguido, se invitó a los presentes a un simpático lunch, el que transcurrió dentro de un ambiente de alegría y camaradería, en medio de entusiastas vivas al candidato y al Partido Conservador.

Manifestación de la Juventud Liberal en homenaje a D. Gustavo Ross S. M.

Un aspecto de la concurrencia a la gran manifestación ofrecida el sábado en la noche, en el Club de Septiembre, por la Juventud Liberal, en homenaje al candidato nacional don Gustavo Ross Santa María, a la que asistieron delegaciones de provincia y de las juventudes universitarias, y que tuvo brillantes caracteres

El clima influye en la formación de glóbulos rojos

Así lo demuestran los estudios practicados por varios fisiólogos suizos

CLIMA DE MONTAÑA

En uno de los canges científicos recibidos en el Observatorio del Salto, procedente del Observatorio de Climatología Médica de Davos, Suiza, viene un interesante estudio sobre la influencia del clima de altura en la formación de la sangre, que resumimos a continuación.

Paul Bert fué uno de los primeros en plantear el problema, si los procesos de adaptación al clima de montaña permiten a la sangre observar una mayor cantidad de oxígeno que lo normal, ya sea por los cambios cualitativos o cuantitativos en la hemoglobina.

Miescher, fisiólogo de Basilea y su discípulo, Egger, publicaron en los Anales de la Sociedad Suiza de Ciencias Naturales, sus investigaciones sobre la materia, demostrando que tanto en las personas sanas como en las enfermas se produce un aumento de los glóbulos rojos. A 1.800 metros de altura comprobó un aumento de 800,000 glóbulos rojos por milímetro cúbico.

Otros alumnos de Miescher como Suter, Karcher, Veillon y Jaquet, descubrieron la íntima relación entre la formación de sangre y el contenido de oxígeno de la atmósfera. Jaquet, en la reunión anual de la Sociedad Suiza de Ciencias Naturales, dió a conocer los resultados de estas interesantes investigaciones científicas.

La acción del clima de montaña no sólo se manifiesta en un aumento de la cantidad de los glóbulos rojos, sino también en modificaciones en su estructura. El Dr. Vallot, en el Observatorio del Monte Blanco, ya había descubierto este notable fenómeno.

Las investigaciones del Dr. Seyfahart han permitido comprobar un aumento de las granulaciones vitales en los eritrocitos en investigaciones realizadas en Davos a 1,550 metros de altitud.

En consecuencia, al conjunto de factores estimulantes para el organismo, que reúne el clima aun de baja montaña, hay que agregar esta importante acción sobre los glóbulos rojos de la sangre.

En honor de Oficiales de la Esc. Militar

El Director de los Establecimientos de Instrucción Militar, general don Julio Carvallo, rodeado de los oficiales de la Escuela Militar recientemente ascendidos, y a los que ofreció una manifestación el sábado en el Estadio Militar

Manifestación al General Vergara Luco

Con motivo de su reciente ascenso, el general don Germán Vergara Luco fué objeto de una manifestación en el Club de la Unión, a la que asistieron las personas que aparecen en en la fotografía.

EE. PARTICULARES Y "EL DIA DE LA RAZA"

La "Unión General de EE. Particulares de Chile" celebrará el "Día de la Raza", con diversas festividades, entre las cuales figuran unas onces y baile social en los salones de la Asociación de EE. Particulares de la Cía. de Electricidad, San Antonio 673. Estos actos serán extensivos al Sindicato de EE. del Comercio Minorista.

Los socios y simpatizantes pueden retirar sus entradas en la secretaría, Bandera 820, de 19 a 21 horas, diariamente.

MOSTRADORES Y PUESTOS DE PAN CERRARAN EL 12

Las gestiones del Sindicato Profesional de Empleados de Panaderías para obtener el cierre de mostradores de Panaderías y Puestos de Pan el día 12 de octubre a las 13 horas, han encontrado franco éxito, casi en la totalidad de los dueños de establecimientos. Se nos dice al respecto que ninguna Panadería extenderá la venta de pan al mostrador más allá de las 14 horas de ese día. De este modo, los personales celebrarán ampliamente el "Día de la Raza" y el aniversario del descubrimiento de América.

El Sindicato informará del estado general de estas gestiones en la velada y baile social que efectuará hoy, a las 19 horas, en Manuel Montt 2868.

BIBLIOGRAFIÁ "MAGAZINE DEL AUTOBUS"

Se encuentra en circulación una edición extraordinaria de la revista mensual "Magazine del Autobus", dedicada a celebrar el segundo aniversario de esta publicación.

Viene este número muy bien impreso en papel satinado, con profusión de grabados y nutrido material de lectura.

UN SANATORIO PARA NIÑOS TUBERCULOSOS

El próximo miércoles, a las 12 horas, se efectuará la inauguración de un sanatorio para niños tuberculosos creado por el Consejo de Defensa del Niño.

A este acto, que se efectuará ese día en Avenida Arrieta N.o 267 (Los Guindos), han sido invitados S. E. el Presidente de la República, Ministros de Estado y personalidades políticas y sociales.

CLUB SOCIAL INAUGURA EL INSTITUTO OBRERO

El "Instituto Nacional de Cooperación Obrera de Chile" prepara el acto inaugural de su Club Social, en el nuevo local de Franklin 863, reunión que constará de un interesante programa cultural y artístico.

La corporación acordó, en sesión reciente, autorizar al concesionario señor Marcos Bontá para organizar un Club de Calzado en combinación numérica con la Lotería de Concepción. Mayores detalles sobre cuotas y otros pormenores se proporcionarán en el local.

Sintonice Ud.

DIARIAMENTE, DE 20 A 21 HORAS

Con radio-difusora Moraga y Cía. Ltda. C. B. 144 B. hora en que se transmitirá la propaganda del candidato nacional, señor

Gustavo Ross S. M.

Hablarán los dirigentes de los partidos y elementos de la producción y del comercio.

Escuchen diariamente oiga RADIO MORAGA, de 20 a 21 horas.

OIGA UD.

MAÑANA MARTES, A LAS 9.45 P. M.

El eminente hombre público don Jaime Larraín García Moreno sobre

"La Contienda Presidencial"

por las siguientes radioestaciones:

C. B. 57 Radio de la Sociedad Nacional de Agricultura.
C. B. 78 Radio Cooperativa Vitalicia. Santiago.
C. B. 138 Radio "El Mercurio", Santiago, con su estación de onda corta C. B. 1.185.
C. B. 82 Radio "El Diario Ilustrado". Santiago.
C. B. 89 Radio Otto Becker, Santiago, con su estación de onda corta C. B. 1.170.
C. B. 76 Radio La Cooperativa Vitalicia. Valparaíso.
C. A. 63 Radio Tarapacá. Iquique.
C. A. 141 Radio Antofagasta. Antofagasta.
C. C. 143 Radio "La Discusión". Chillán.
C. C. 133 Radio "La Patria". Concepción.
C. C. 141 Radio Temuco. Temuco.
C. C. 125 Radio "Sur", Valdivia, con su estación de onda corta. C. D. 1.190. Valdivia.
C. D. 112 Radio Osorno. Osorno.
C. D. 111 Radio Austral. Magallanes.

Mañana martes, a las 9.45 P. M.

Motores DIESEL LISTER
Motores a bencina "LISTER"
Molinos BAMFORD para granos
Bombas GOULDS a mano y a fuerza motriz.
Bigornias para herreros
Combos mineros y para herreros
Taladros de banco
Taladros de pecho.
OFRECEN:
MORRISON y Cía.
AHUMADA N.o 67. — Teléfono 63263.— Santiago.

JAIME LARRAIN

HABLA SOBRE LA

Elección Presidencial

EL MARTES 11 DEL ACTUAL, A LAS 9.45 DE LA NOCHE, POR LA SIGUIENTE CADENA DE RADIOS:

C. B. 57 Radio Soc. Nacional de Agricultura.
C. B. 93 Radio Hucke, con su estación de onda corta C. B. 1.174.
C. B. 78 Radio La Cooperativa Vitalicia de Santiago.
C. B. 138 Radio "El Mercurio" con su estación de onda corta C. B. 1.185.
C. B. 82 Radio "El Diario Ilustrado".
C. B. 89 Radio Otto Becker, con su estación de onda corta. C. B. 1.170
C. B. 76 Radio La Cooperativa Vitalicia de Valparaíso.
C. A. 63 Radio Tarapacá, Iquique.
C. A. 141 Radio Antofagasta.
C. C. 143 Radio Atlántida, Talca.
C. C. 133 Radio "La Discusión", Chillán.
C. C. 141 Radio "La Patria", Concepción.
C. C. 125 Radio Temuco.
C. D. 69 Radio Sur, Valdivia, con C. D. 1.190.
C. D. 112 Radio Osorno.
C. D. 111 Radio austral, Magallanes.

Obreros y empleados de las salitreras se organizan para luchar por el triunfo del candidato nacional D. Gustavo Ross

Los trabajadores de la Oficina Mapocho aclamaron el nombre del señor Ross en medio de gran entusiasmo.— Intensa campaña de los Partidos Unidos en toda la provincia de Tarapacá.— El valle de Tarapacá dará el 90 por ciento de sus votos al señor Ross

IQUIQUE. 9.—Intensa actividad ha cobrado la campaña que desarrollan los partidos unidos en la provincia de Tarapacá en favor de la candidatura presidencial de don Gustavo Ross Santa María.

Ayer, en la mañana se efectuó una gran asamblea organizada por los obreros y empleados de la Oficina Mapocho y a la cual asistieron cerca de ochocientos trabajadores, que aclamaron al señor Ross, pronunciándose elocuentes discursos, que fueron aplaudidísimos por la numerosa concurrencia.

El acto se desarrolló en un ambiente de gran animación y sin que se produjera el menor incidente, observandose que numerosos obreros, antiguos frentistas, se agrupan hoy en torno a la candidatura nacional del señor Ross que, desde el Ministerio de Hacienda, salvó la industria salitrera, que hoy ofrece las más sólidas posibilidades de mejoramiento económico a Tarapacá.

La asamblea se realizó a las 10 horas en el teatro de la Oficina, que se encontraba desbordante de concurrencia

Entre los numerosos discursos se destacaron los pronunciados por los señores Vigneaux García, Gross y Hernández, presidentes de los Partidos Conservador, Liberal y Radical Doctrinario, respectivamente.

Fué entusiastamente aplaudido el discurso de don Tomás Gallardo Mazuela, presidente del Comité Unico de la candidatura Ross formado por obreros y empleados de la Oficina Mapocho.—(Méndez, corresponsal).

JIRA POR LA PROVINCIA

IQUIQUE. 9.—La comitiva del Partido Conservador ha recorrido detenidamente, en una jira que duró diez días, la totalidad de los pueblos del Valle de Tarapacá, organizando comités de vecinos en favor de la candidatura de don Gustavo Ross a la Presidencia de la República

La comisión trae la impresión de que el candidato nacional obtendrá más del noventa por ciento del sufragio de los electores de esa zona.

Otra comisión conservadora visitó los importantes poblados de Punta de Lobos, Patache y Huanillos, situados en la costa sur de la provincia, organizando comités de trabajo.—(Méndez, corresponsal).

ASAMBLEA LIBERAL

IQUIQUE. 9.—El Partido Liberal efectuó el viernes en la noche una gran asamblea, a la que asistieron centenares de miembros de este partido, renovando su incondicional adhesión al candidato de las fuerzas de orden de la República.

LABOR DEL PARTIDO RADICAL DOCTRINARIO

IQUIQUE. 9.—La comisión del Partido Radical Doctrinario saldrá mañana en jira por el sector sur de la pampa de Tarapacá con el objeto de recorrer diversos centros de este partido que se han constituído en las oficinas Granja, Iris, Cóndor y Buenaventura.

Las secretarías reciben diariamente comunicaciones de la pampa en que se da cuenta de la forma entusiasta en que el electorado apoya al señor Ross.

De Negreiros y Zapiga hay excelentes informaciones; en la Oficina de Camiña el Comité Unido Independiente tiene en sus registros ciento cincuenta obreros de la Oficina y veintidós empleados.—(Méndez, corresponsal).

ENTUSIASMO EN IQUIQUE

IQUIQUE. 9.—La ciudad se encuentra cubierta de letreros y afiches de propaganda de la candidatura del señor Ross. Todos los partidos esperan con verdadero interés la llegada de la comitiva que preside el senador don Miguel Cruchaga Tocornal y don Osvaldo de Castro Ortúzar, con el objeto de efectuar una importante demostración de fuerzas.

En todas las secretarías hay registros especiales de adherentes, registrándose en ellos varios miles de firmas.

Fuera de los partidos políticos se han organizado más de treinta comités independientes de obreros y empleados de oficinas salitreras, los cuales tienen directivas propias y realizan su campaña aparte, llevando registros en los que se inscriben electores que no son miembros de los partidos políticos.

Cada día que pasa aumenta en toda la provincia la certidumbre que nada puede esperar la región si no llega a la Presidencia un hombre de gran capacidad, con conocimientos amplios de los problemas de la industria salitrera, como es don Gustavo Ross. Los observadores imparciales estiman que el triunfo del candidato de las Derechas en esta zona excederá de todo cálculo.—(Méndez, corresponsal).

"El señor Ross con criterio realista y acertado ha solucionado más problemas que los que se creen defensores del pueblo"

Dijo en la manifestación de antenoche, en el Club de Setiembre, el dirigente de la Juventud Liberal, señor Paúl Aldunate

En la manifestación realizada antenoche por la Juventud Liberal, el señor Paul Aldunate, dirigente de este Partido, pronunció el siguiente discurso:

"Señores

Aquí se encuentra reunida la Juventud Liberal de Santiago, para tributar en forma solemne y de manera especial su adhesión al candidato del Partido, don Gustavo Ross.

No sería propio ofrecer esta adhesión sin mostrar previamente cual es nuestra juventud y cuales son ideales. Que sepa el candidato y que conozca el futuro Presidente de Chile, qué quiere esta juventud que lo apoya, qué siente y para donde va.

En medio de esta desorientación horrible en que se debate el mundo, en que a cada instante parece que nuestra civilización ha de perecer, los hombres buscan en regímenes nuevos y en sistemas de gobierno fabricados sobre bases absurdas y vergonzosas, la paz, el buen gobierno y la felicidad. Y no trepidan en renunciar a los principios más nobles de la cultura humana ni a las garantías más esenciales de su personalidad para realizar sus sueños de gobierno político, social y económico. No vacilan en acabar con los elementos primordiales de la libertad ni con ultrajar hasta lo último, la dignidad del hombre, olvidando torpemente que por esa libertad y esa dignidad, sin las cuales no se puede vivir, las generaciones han luchado por siglos, conquistándolas palmo a palmo [illegible] sufrimientos ni [illegible].

Olvidan en su error que sí una democracia nos hizo libres, independientes, respetados y [illegible], estas ventajas no se mantienen ni se defienden sino por la misma democracia. Ellos creen que nuestro sistema de gobierno ha [illegible] crisis. ¡No son señores los regímenes políticos los que han hecho crisis sino que la conciencia de los gobernantes y los gobernados! No son los sistemas de gobierno los que hay que cambiar sino que el corazon y la mentalidad de los hombres.

Ahí donde un pueblo es leal, es culto, es honrado y es moral, no se necesita de la fuerza para gobernarlo y llevarlo a la prosperidad. En cambio a donde se vive lleno de amargura, [illegible] por intereses mezquinos y haciendo de la deshonestidad su religión, no bastan todas las bayonetas de la tierra para dirigirlos.

Sabe la juventud liberal que las luchas sociales que se nos presentan no se sofocan con fuerza y que los odios de clase no se ahogan con sangre. Estas luchas y estos odios sólo se extinguen con el cumplimiento estricto de todos sus deberes de parte de cada uno de las capas sociales pero muy principalmente de las capas superiores, sobre quienes pesa el máximum de las obligaciones y de la responsabilidad. Sabemos que el clamor del pueblo y la amargura del pobre, son explotados por demagogos inescrupulosos y sin conciencia, pero sabemos también, que ese clamor y esa amargura están basados en una terrible y trágica realidad de la cual somos muy responsables, los partidos de derecha y los liberales. La juventud liberal trabajará en la enmienda de estos errores hasta tener la conciencia de haber puesto todo lo que está de su parte para acabar con estos odios, remediando las verdaderas causas que los motivan.

Y no se guiará en estas soluciones por criterios mezquinos que exigen que cada solución esté de acuerdo con una doctrina social determinada.

Nuestra juventud es liberal, principalmente en el concepto de la libertad máxima para resolver cada problema, cualesquiera que sean los trozos de doctrina que haya que usar para solucionarlos. Somos liberales, para el bien y la justicia, pero no por conveniencia y egoísmo.

Bien sabemos los liberales, que la mayor parte de las turbulencias sociales, tienen su origen en problemas de carácter económico y por ello damos a la buena finanza, al fomento y protección de la producción y de la riqueza, la importancia vital que tienen en la vida de la nación.

Mientras se pretenda solucionar los problemas con palabras, con discursos y con críticas, se está perdiendo el tiempo. Sólo cuando se entra la terreno de lasy [illegible]

[illegible] el trabajo [illegible] el orden".

Conservadores de La Florida proclamaron ayer candidatura de Don Gustavo Ross S. M.

Con este motivo se efectuó un almuerzo de más de 250 cubiertos en el Club del partido.-Discursos

PROCLAMACION DE LOS LIBERALES

Ayer se llevó a efecto en la Comuna de La Florida un almuerzo organizado por el Partido Conservador de esa localidad, acto en el cual se efectuó la proclamación del candidato de las fuerzas de orden a la Presidencia de la República, don Gustavo Ross Santa María, quien se hizo representar por don Enrique Cañas Flores.

Ofreció la manifestación el Alcalde don Alfonso Domínguez Echenique quien, en un vibrante discurso, destacó la importancia del acto político que en esos momentos se desarrollaba, refiriéndose después a la personalidad del candidato de los partidos unidos a la primera magistratura de la nación.

A nombre del señor Ross, habló el señor Cañas Flores, expresando sus agradecimientos y, a la vez, recalcando el patriótico programa con que aquel se ha presentado a la lucha electoral.

Accediendo a una petición de los asistentes, que sumaban más de doscientas cincuenta personas, usó de la palabra el Diputado por el Tercer Distrito de Santiago, don Julio Pereira Larraín; siguiéndole don Francisco Vicuña Rivas y don Humberto Cubillos, secretario de la campaña en la comuna.

Esta fiesta política se dió por terminada cerca de las 16 horas, en medio de general entusiasmo de los asistentes, que pusieron una nota de gran animación durante el día de ayer en el Club Conservador donde aquella tuvo lugar.

PROCLAMACION POR LOS LIBERALES

Los elementos liberales de la Comuna harán la proclamación de don Gustavo Ross el domingo próximo en Bellavista.

Han sido invitados al acto dirigentes y parlamentarios del partido.

3.er ANIVERSARIO DE LA JUV. CONSERVADORA

El próximo miércoles, a raíz de cumplir este Movimiento tres años de vida, se efectuará un almuerzo con todos los Falangistas de Santiago, a las 13 horas, en el Restaurante "Portugal", Diez de Julio esquina de Portugal. Se encarece a todos los falangistas que pasen a retirar su tarjeta a Amunátegui 65, teléfono 61260, su respectivo Centro. En la tarde a las 4.30, la 3.a Comuna ofrece unas once a la Junta Nacional y a la Junta Provincial, en memoria especial del Día de la Raza. A las 18 horas se inaugura el Club Deportivo y de Exploradores en la 7.a Comuna, San Camilo 966. Se invita a todos los falangistas de la Provincia.

ria pro candidatura Ross de los industriales del Matadero, en calle Franklin 865 casi esquina Chiloé.

ACTIVIDADES DEL FRENTE POPULAR

La Secretaría General del Frente Popular informa que en el curso de la presente semana se iniciará una jira de proclamaciones del candidato señor Aguirre Cerda, por los distintos pueblos y comunas de Santiago, empezándose mañana por Maipú.

A las 23 horas, el candidato señor Aguirre Cerda, concurrirá a un homenaje a la República Española.

El día 12, a las 10 horas, se realizará la Marcha de la Juventud y a las 16 horas, habrá una concentración en San Bernardo.

MANIFIESTO

Por otra parte, el Comité Provincial de Santiago del Frente Popular, ha lanzado un manifiesto, pidiendo una estrecha y completa adhesión al señor Aguirre Cerda.

Dirección de Abastecimientos Armada Nacional

PROPUESTAS PUBLICAS N.os 36 Y 37.

Fechas de apertura: propuesta pública N.o 36, el viernes 4 de noviembre de 1938, a las 16 horas, y propuesta pública N.o 37 el martes 8 de noviembre de 1938, a las 16 horas.

Local de apertura: Dirección de Abastecimiento, calle Prat 620, segundo piso.

Llámase la atención hacia el aviso que publica el "DIARIO OFICIAL", solicitando diversos artículos, como ser: lozas, cristalería, quincallería, lienzos y servicios de mesa, destinados al abastecimiento del Arsenal de Valparaíso; y bencina, parafina, coke metalúrgico y para fraguas, destinados al abastecimiento de los Arsenales de Valparaíso, Talcahuano, Magallanes y puertos del litoral.

Folletos y bases pueden consultarse y adquirirse en la Oficina de Apertura, Subsecretaría de Marina, y Apostadero Naval de Talcahuano.

El Director de Abastecimientos de la Armada.

DEMOCRATICOS SEGUIRAN APOYANDO AL Sr. IBAÑEZ

(Versión oficial)

El jueves último se reunió extraordinariamente el Directorio Provincial, asistiendo el secretario del Partido, señor G. Kaempffer, quien hizo una exposición sobre el actual momento político, en relación a la candidatura presidencial de don Carlos Ibáñez del C. Oído el señor Kaempffer, se acordó pedir a la Junta Ejecutiva del Partido, que instruya al delegado ante la A. P. L. para mantener la candidatura presidencial de don Carlos Ibáñez, que es la aspiración máxima de esta Agrupación.

Además, se tomaron los siguientes acuerdos:

Efectuar una velada a beneficio de los fondos sociales.

Citar a asamblea general, para el martes 11, a las 21 horas, en el local del Centro "La Vanguardia", Eyzaguirre 1368, invitando a los miembros de la Junta Ejecutiva. Tabla: Situación presidencial

Solicitar al señor F. Martínez, diserte sobre la España leal, en esta asamblea.

Adherir al homenaje de la A. P. L. rendirá a su candidato don Carlos Ibáñez, el miércoles 12, en local que oportunamente se designará.

Aplicar el reglamento a los señores directores, que no han asistido a tres sesiones.

Canàs

Agua de Colonia Vanitas

El específico capilar más completo para el tratamiento y cultura del cabello, al cual devuelve en pocos días su color primitivo sin quemarlo ni dañarlo.

En las buenas farmacias.

Pedidos contra reembolso a Casilla 2208.

DECIDASE DE UNA VEZ A CURARSE DEL ESTOMAGO

¿No comprende que la vida le resultará muy triste, si tiene que estar siempre a régimen de comida y bebida? Usted no tiene vocación, de mártir, por lo tanto, decídase de una vez a curarse el estómago.

Miles de personas que se encontraban en su mismo caso, están ahora completamente bien. Nosotros conocemos a muchas.

Para combatir los frecuentes dolores de estómago entre comidas, el amargor de la boca, vómitos de sangre, úlceras al estómago, la pesadez y el continuo estreñimiento, debe tomar SERVETINAL GUMMA. Crea es lo único que va realmente bien.

Una cucharadita de SERVETINAL GUMMA, disuelto en medio vaso de agua, después de cada comida, hará de usted otra persona. Poco a poco se sentirá más optimista, más alegre, se le aclarará el cutis y hasta aumentará de peso, pues ya lo dijo Cervantes. "El estómago es la oficina donde se fragua la salud del cuerpo".

CITACIONES POLITICAS

PARTIDO RADICAL. — 1.a COMUNA. — Se invita a los radicales de la 1.a Comuna para hoy, a las 17.30 horas, en la Secretaría del Frente Popular de esta Comuna, ubicada en Santo Domingo 1147. FRENTE POPULAR.— Para esta noche está citado ordinariamente, en los salones del Club Radical, el Comité Provincial del Frente Popular, a las 21.30 horas. Por haber asuntos importantes que tratar, a mesa ruega la asistencia a todas las delegaciones.

CITACION DE VOCALES. —Para mañana martes, a las 19.30 horas, están citados los vocales frentistas, que no concurrieron anteriormente. Esta reunión se efectuará en el Club Radical.

PARTIDO COMUNISTA. — El departamento del Frente Popular del Partido Comunista, cita para mañana martes, a las 19.30 horas, en Casa América, a una importante reunión. En esta oportunidad, el Secretario de este Departamento, Enrique Kirberg B., hará un informe político sobre la base de la última reunión plenaria del Comité Central del Partido, discutiéndose la campaña electoral.

SE ARRIENDA OFICINAS en el edificio de "LA NACION"

REUNIONES DE LA ACCION NACIONAL DE LA JUVENTUD

Los miembros de esta colectividad, pertenecientes a las Comunas Segunda, Tercera y Octava, están citados a una reunión que se efectuará hoy lunes 10, a las 19.30 horas en la secretaría general, Huérfanos 1463.

El objeto de estas reuniones será tratar asuntos relacionados con la Campaña Presidencial y, debido a la importancia que tienen, se recomienda la puntual asistencia de las personas que componen estas agrupaciones comunales.

Las Comunas Primera y Cuarta, están citadas para mañana martes a las 19.30 horas en el mismo local anteriormente nombrado y se encarece en la misma forma la asistencia de sus miembros.

La Novena Comuna está citada para el jueves a la misma hora que las anteriores y deberán concurrir todos los adherentes por haber materias de sumo interés relacionados con la marcha de los trabajos electorales en favor del candidato nacional don Gustavo Ross Santa María.

El directorio de la Acción Nacional de la Juventud, está citada a sesión para mañana a las 19.30 horas, a fin de ocuparse de asuntos de sumo interés que penden de su consideración, por lo cuál se recomienda la asistencia y puntualidad de sus miembros.

NUCLEO DE LA JUVENTUD LIBERAL DE 10.a COMUNA

El Centro de la Juventud Liberal de la 10.a Comuna celebrará su primer aniversario el miércoles próximo con un banquete, al que han sido invitados altos dirigentes del liberalismo y otras personalidades.

Este Núcleo Juvenil continuará atendiendo políticamente a sus consocios, correligionarios y amigos en su único local. la secreta-

LAS CANAS DESAPARECEN INSTANTANEAMENTE CON TINTURA FRANÇOIS M.R. COLORES: NEGRO, CASTAÑO OSCURO CASTAÑO y CASTAÑO CLARO

RETENCION a la ORINA MEJORA RAPIDAMENTE OBLEAS "MELY" (a base de Urotropina Comp.) EN VENTA EN TODAS LAS BUENAS BOTICAS DEPOSITARIOS: DROGUERIA FRANCESA

SE VENDEN EN SANTIAGO

Importantes Zapaterías con ventas y utilidades.

Dirigirse a Casilla 2746 — S

PROTESIS CIENTIFICAS Y ARTICULOS DE SEGURIDAD

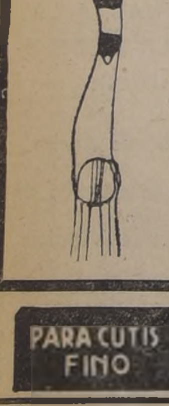

Corsets ortopédicos, piernas y brazos artificiales, bragueros, plantillas, etc. Material importado y personal especializado.

INSTITUTO TRAUMATOLOGICO

— SAN MARTIN 771 —

Teléfonos 83271, 83272 y 83273.

Anteojos, caretas de malla, respiradores, guantes, polainas, delantales de cuero y asbestos, etc.

PATRON: ¡Proteja a sus obreros! Consulte precios.

COMPAÑIA 1288. — CASILLA 247.—TELEFONO 82118.

Sección Accidentes del Trabajo DE LA CAJA DE AHORROS

PARA CUTIS FINO SAHARA de LUXE

PREPARE SU REGALO

$ 14.90 HERMOSO RELOJ

El más grande surtido de relojes, Pulsera, Bolsillo, Despertadores, Relojes de colgar.

Visite nuestra exhibición de Relojes

Solicite Catálogos.

CASA IMPORTADORA DE RELOJES

1087 HUERFANOS 1087, casi esq. Bandera

Casilla 4124. — Teléfono 65345

DEL INTERIOR

COQUIMBO
Acuerdo entre la Cía. Eléctrica y el Municipio

Termina con una situación que afectaba seriamente a la ciudad de de Ovalle

OVALLE, 9.— Durante la última sesión municipal, se llegó a un arreglo del problema del alumbrado eléctrico de la ciudad, de acuerdo con las siguentes bases:

1.o La Municipalidad pagará a la Empresa $ 31.497.50 por alumbrado público suministrado, dando al contado el valor de tres meses de alumbrado y el resto en dos cuotas: una en diciembre y otra en enero próximos. Esta deuda se cuenta hasta el 30 de septiembre del presente año.

2.o La reposición de ampolletas se hace por cuenta municipal, no significando esto un mayor recargo en el presupuesto y que es de $ 3.802.75 mensual. La empresa tiene un plazo de una semana para efectuar esta operación.

3.o El pago de estas cuotas en los meses que restan del año se hará dentro de los diez primeros días del mes.

En el pago de la deuda, la Empresa rebajó 10 mil pesos sobre el total.— (Corresponsal).

SANTIAGO
SEMANA DEL NIÑO EN TALAGANTE

TALAGANTE, 9. — Con motivo de la celebración de la Semana del Niño, hoy se efectuó una velada y almuerzo al profesorado primario.

En la tarde se desarrolló un programa deportivo por miembros del Rotary Club. — (Corresponsal).

ACONCAGUA
210.000 pesos comprometidos en un incendio

El fuego destruyó un negocio en Artificio de Pedegua

CABILDO, 9.— En Artificio de Pedegua se produjo un violento incendio, que destruyó completamente el negocio de almacén y tienda de don Carlos Hernández. Los seguros comprometidos ascienden a $ 210.000. Su dueño se encuentra detenido é incomunicado mientras se llevan a efecto las investigaciones sobre el origen de este siniestro.

SEMANA DEL NIÑO

Con gran entusiasmo se ha proseguido en la celebración de la Semana del Niño, auspiciada por el Rotary Club.

CONSTRUCCION DE UN TEMPLO en MARRUECOS

MARRUECOS, 9. — Con asistencia del Arzobispo Monseñor Horacio Campillo y de otras autoridades eclesiásticas, hoy se efectuó la ceremonia de la colocación de la primera piedra del templo que construirá en este pueblo la Compañía de Jesús.

El acto alcanzó especial solemnidad y fué presenciado por numeroso público. — (Corresponsal).

LAS FESTIVIDADES DEL ROSARIO EN PEÑAFLOR

PEÑAFLOR, 9.— Hoy se puso término a las festividades de la Virgen del Rosario, patrona de este pueblo.

En la mañana hubo una misa solmne presidida por el Arzobispo de Santiago, Monseñor José Horacio Campillo. A las 17 horas hubo una confirmación general viéndose el templo totalmente lleno de fieles.

Como número final se realizó una procesión que recorrió las calles del pueblo. — (Corresponsal).

LAS COSECHAS HAN DISMINUIDO EN LA ZONA DE CABILDO

CABILDO, 9. — —Las consecuencias de la sequía en la zona, han repercutido hondamente en el comercio, el que ha visto disminuir sensiblemente sus ventas. Las cosechas han disminuido en un 60 o/o en los rulos, sistema de siembra muy común y abundante en esta región. Por otra parte, las heladas perjudicaron también las siembras de riego, por cuyos motivos las cosechas de papas y arvejas se han visto reducidas. — (Corresponsal).

CONCEPCION
NUEVO BARCO DE LA COMPAÑIA SCHWAGER

CORONEL, 9.— Procedente de Inglaterra llegó ayer al mediodía el vapor "Quiñenco", barco que ha adquirido la Compañía Schwager para el transporte del mineral. Gran cantidad de personas se congregó en los muelles para dar la bienvenida a la tripulación, cuyas familias residen en este puerto. — (Corresponsal).

BANDA DE LADRONES DE GALLINAS FUE DETENIDA

MELIPILLA, 9.— Los detectives señores Harry Arévalo Cancino y Edmundo Pig Brock, detuvieron una banda de ladrones de gallinas, que durante los últimos meses había cometido numerosos robos en los hogares de esta ciudad, que etaban justamente alarmados. Los detectives lograron también recuperar gran parte de lo robado y los maleantes, todos reincidentes, han sido puestos a disposición de la justicia. — (Corresponsal).

ÑUBLE
La Escuela Técnica de Chillán celebró su 36.o aniversario

Asistieron a los festejos las autoridades administrativas y educacionales

CHILLAN, 9.— Ayer celebró el 36.o aniversario de su fundación la Escuela Técnica Femenina, que fué creada el 8 de octubre de 1902.

Durante el día se desarrolló un programa de fiestas, con asistencia de las autoridades administrativas y educacionales; todos los números tuvieron especial éxito.

Actualmente ocupa el cargo de Directora de esta establecimiento la señora Lliduvina V. de Comandini, quien se inició como alumna en la Escuela Profesional, hoy Escuela Técnica Femenina de esta ciudad, desempeñando ademas los cargos de Directora en la Escuela Profesional de Lebu y Valdivia.— (Corresponsal).

FUNERALES DE DON NESTOR BAHAMONDE

CHILLAN, 9.— Con toda solemnidad se efectuaron los funerales del señor Néstor Bahamonde [illegible], caballero fallecido en la capital y cuyos restos fueron trasladados a esta ciudad.

Los funerales tuvieron lugar después de unas honras fúnebres por el descanso de su alma que se oficiaron en el Templo de los Carmelitas y a ellos asistió una numerosa concurrencia, pronunciándose en el cementerio sentidos discursos a su memoria. —(Corresponsal).

Ferrocarriles del Estado

PROPUESTA

Se solicitan propuestas públicas para [illegible] signación de "Agente" para la contratación [illegible] comerciales en las Estaciones de la Red, [illegible] rán el 11 de Octubre próximo, a las 16 [illegible] Departamento de Transporte, (altos de [illegible] Mapocho).

Bases y antecedentes pueden consultarse [illegible] Departamento-oficina de Contratos y [illegible]

EL JEFE DEL DEPARTAMENTO DE TRA[illegible]

A los propietarios de bienes raíces de las Comunas Santiago, Melipilla, [illegible] Monte, Alhué, San Pedro, San Antonio y Cartagena

Se hace presente a los señores propietarios [illegible] consideren perjudicados con los nuevos [illegible] cados recientemente, que pueden presentar [illegible] durante el presente mes de Octubre, ante [illegible] Administrativo Provincial de Santiago.

Las solicitudes de reclamo se presentarán [illegible] sellado de dos pesos, indicando nombre, [illegible] micilio del reclamante, Comuna de ubicación [illegible] número asignado a éste en Rol Provisorio [illegible] clamado. Además, se acompañarán los antecedentes [illegible] que se funda el reclamo y comprobante de [illegible] contribuciones de bienes raíces del predio [illegible] corresponda al último semestre.

Se previene a los afectados que sólo [illegible] los reclamos presentados por el propio [illegible] sus representantes legales.

Estas solicitudes se reciben en las oficinas [illegible] puestos Internos.

ADMINISTRADOR DE LA III ZONA DE IMPUESTOS INTERNOS.

CUADRAGESIMO ANIVERSARIO DE SU FUNDACION CELEBRA HOY EL INST. SUPERIOR DE COMERCIO

Programa de festejos con que se celebrará la fecha.— Torneo deportivo.— Comida en el Savoy

...stituto Superior de Comercio, que fué fundado el 10 de ...re de 1898, celebra hoy su ...gésimo aniversario.

...ograma con el cual se celebrará este aniversario, se desarrollará en la forma siguiente: ...en la ... 30 horas de hoy se dará ...o a un campeonato inter ...tletismo, en el estadio de ... y en el cual par... alumnos del 1o y ...dos. La Dirección del Instituto ha donado valiosas medallas como premios para los vencedores en las diferentes pruebas. ... se efectuarán campeonatos de football y basketball, entre los equipos del Superior de Comercio y los del Liceo José V. Lastarria.

El profesorado y la Dirección celebrarán este aniversario con una comida en el anexo del Hotel Saboy, a la cual concurrirán las autoridades educacionales.

En la mañana del martes, se realizará una velada artística en la Sala de Conferencias del Instituto. En esta oportunidad el profesor, señor Joaquín Vera, hará una reseña histórica del Instituto.

Hoy entra en nueva actividad la causa contra los nacistas

Durante la mañana de ayer el Ministro don Arcadio Erbetta, que tiene a su cargo la causa contra los elementos nacistas e ibañistas que participaron en el conato revolucionario del 5 de septiembre, se dedicó a estudiar los escritos presentados el día anterior por los abogados defensores y, especialmente, los medios de prueba ofrecidos por los mismos en respuesta a la acusación formulada por el fiscal don Eduardo Novoa contra sus defendidos.

Hoy, el magistrado se constituirá nuevamente en la Prefectura de Investigaciones, con el objeto de pronunciarse sobre las peticiones que le han sido formuladas. A continuación, procederá a recibir las pruebas a que haya lugar.

Aniversario de la Fábrica de Material de Guerra

Asistentes a la manifestación con que el personal de empleados y oficiales de la Fábrica de Material de Guerra del Ejército celebró el sábado el aniversario del establecimiento.

...entela numerosa y escogida es la que se da cita ...riamente en el conocido Restaurant Tong Fang

...u género es el único establecimiento oriental que funciona en San... — Al cumplir cinco años de existencia, su clientela continúa en aumento, gracias a las condiciones de lujo y confort que ofrece a sus visitantes.— Una esmerada atención ha sido la base del prestigio que ha alcanzado este magnífico centro de reunión.

...entemente ha entrado ...quinto año de existen... Restaurant "Tong-... conocido y acreditado establecimiento que se en... en la calle Huérfa... No 1079, y que es, sin alguna, uno de los más ...idos centros de re... de la capital.

Restaurant "Tong-...", en su género, el establecimiento oriental ... funciona en Santia... de ahí, en gran parte, ...ciente interés que ha ...demostrando el público para formar parte de ...tela. La firma pro..., cuya razón social es ...lo Lam y Cía., no ha ... esfuerzo de ninguna ..., a través de los cinco que lleva de actuación, dotar a este sitio del ...um de comodidades y ...tivos, logrando plena... su propósito de atraer ...blecimiento a un público numeroso y verdaderamente seleccionado.

...smerado servicio de que se disfruta, no solamente en cuanto a la buena calidad y preparación de viandas, sino también en cuanto a la exquisita atención que proporciona el personal, ha sido la base, indudablemente, de la situación de excepcional prestigio que ha alcanzado este establecimiento. Pero hay también otros factores que han contribuído a lo mismo, y entre ellos debe colocarse en primer término la forma lujosa y confortable en que ha sido arreglado el local.

Desde la entrada al "Tong-Fang", todo impresiona en forma agradable. Los amplios comedores, repletos de aire y de luz, ofrecen a los visitantes un refugio amable y acogedor, rivalizando dignamente con el aspecto de elegancia y comodidad que presentan los grandes restaurantes parisinos. El personal de servicio, correctamente uniformado, ha sido seleccionado entre lo mejor del ramo, lo cual representa otra ventaja imponderable en favor del público. Por lo que se refiere a la parte artística, la Dirección del establecimiento ha contratado los servicios de una excelente orquesta, la cual ofrece diariamente, a las horas de almuerzo y de comida, variados programas de selección musical.

En resumen, y sin lugar a dudas, el Restaurant "Tong-Fang" es el sitio verdaderamente ideal para pasar un rato agradable y cumplir con el doble objetivo de alimentar el cuerpo y el espíritu. Así lo ha comprendido la sociedad santiaguina, la cual ha llegado a preferir abiertamente a este sitio de reunión, por contar con todos los medios necesarios para proporcionar una atención esmerada, con cocina oriental y francesa.

Al igual que los grandes establecimientos que funcionan en Buenos Aires y otras ciudades, el "Tong-Fang" tiene también servicio de Tea-Room, con salón independiente, en el cual el público puede encontrar las mismas características de comodidad y atracción que hemos descrito someramente.

Labor cultural que desarrollará esta semana U. de Chile

Programa a que se ceñirán los cursos breves y las radiotrasmisiones

Durante la presente semana se desarrollarán, entre otras, las siguientes actividades del Departamento de Extensión Cultural de la Universidad de Chile:

I.— CURSOS CULTURALES BREVES.— (Clases en la Casa Central Universitaria).

Lunes 10.— Algebra.

Martes 11.— Astronomía Elemental, Taquigrafía Gregg.

Jueves 13.— Traducción del francés, Estadística elemental, Taquigrafía Gregg.

Viernes 14.— Cálculo actuarial.

Sábado 16.— Algebra.

II.— RADIODIFUSION UNIVERSITARIA.

Lunes 10.— A las 20.15 horas. N.o 6 de "Aniversarios morales", por C. B. 78.

Miércoles 12, a las 21.15 horas. N.o 5 de "Problemas educacionales vistos desde el hogar", por C. B. 89 y 1170.

A las 22.15 horas. N.o 3 de "Antologías", por C. B. 82. (Círculo Universitario de Recitación).

Jueves 13.— A las 22.30 horas. N.o 1 de "Vidas ejemplares", por C. B. 144 B.

Viernes 14.— A las 20.15 horas. N.o 7 de "Aniversarios morales", por C. B. 78.

Sábado 15.— A las 21.45 horas. N.o 6 de "Problemas educacionales vistos desde el hogar", por C. B. 89 y C. B. 1170.

III.— HORAS DE MATRICULA.

El Departamento atiende en forma especial la matrícula de los nuevos cursos culturales breves, diariamente, de 16.30 a 20.30 horas.

En la actualidad están abiertas las matrículas para los siguientes cursos, todos completamente gratuitos:

Patología del aparato circulatorio.— Dr. Andrade.

Eugenesia.— Dr. Carlos Ramírez.

Puericultura post natal.— Drs. Guillermo Morales Beltramí y Eugenio Lira Lira.

Pedagogía en el hogar.— Don Daniel Naveas.

Dentística en el hogar.— Dr. Armando Blin.

Trigonometría.— Don Miguel R. Avila.

Física experimental.— Dr. Rodolfo Wicke.

Traducción del alemán.— Srta. Elisabeth Rumbit.

Taquigrafía Martí.— Don Crisólogo Venegas.

Elementos de Sociología.— Don Benjamín Cid.

Legislación social.— Don Oscar Alvarez A.

Técnicas científicas de los deportes (4 cursos: football y basketball, atletismo, natación, tenis y box, precedidos de un ciclo de clases comunes). Organizador, don Humberto Díaz Vera. Más de 10 profesores.

En San Pedro y Toconao, en la Provincia de Antofagasta, se buscarán corrientes de agua subterráneas para regar nuevos suelos

Una comisión presidida por el Geólogo señor Felsch se dirigirá a esa región a efectuar los estudios correspondientes.— Posibilidades para formar centros de producción.— La Caja de Colonización Agrícola extenderá su acción hasta la zona norte

La ley 5.604 y su reglamento autorizan a la Caja de Colonización Agrícola para que invierta un porcentaje de sus fondos en el estudio de la colonización en las provincias del norte. Hasta la fecha, esto sestudios se han orientado, especialmente, a la búsqueda de agua para el regadío de los terrenos, habiéndola ya encontrado en abundancia y de buena calidad en la región de Pintados, donde actualmente está en formación una colonia agrícola experimental, de la que se esperan muy satisfactorios resultados.

Otras zonas de las provincias de Tarapacá y Atacama, de las que nos ocuparemos próximamente, han sido también visitadas por ingenieros agrónomos y técnicos de la Caja, y sus informes son completos y minuciosos sobre la constitución de los suelos y las posibilidades agrícolas que ofrecen las dilatadas extensiones de la pampa, valles y cordilleras del norte.

El propósito de la Caja, al emprender estos trabajos de tanta consideración, es entregar al cultivo y a la producción los terrenos que sean allí aprovechables, con el objeto de que, tanto las ciudades como los pequeños pueblos y las salitreras, cuenten con subsistencias más abundantes y a menor precio que las que ahora adquieren para su alimentación y, también, frutas semitropicales que en aquellas regiones se dan muy bien.

EN SAN PEDRO DE ATACAMA

La Caja de Colonización Agrícola, cumpliendo su programa de subdividir la tierra y fomentar la agricultura dentro del territorio, ha designado una comisión que preside el geólogo señor Johanes Felsch, para que se traslade a San Pedro de Atacama, localidad de la provincia de Antofagasta que presenta ciertas condiciones favorables para la colonización.

Esta comisión hará un estudio detenido de la geología de toda la zona de San Pedro y Toconao, para buscar, especialmente, corrientes de aguas subterráneas que permitan regar nuevos terrenos.

El objetivo principal del viaje de esta comisión, es encontrar la forma de hacer aflorar el agua sin necesidad de recurrir a procedimientos mecánicos, en atención a que el costo del riego con bombas es muy elevado.

La Caja de Colonización tiene fundadas esperanzas de triunfar en esta empresa, obteniendo agua de buena calidad y abundante para el cultivo de los suelos, mediante sondajes y túneles o lumbreras que la lleven a la superficie. Con este sistema será posible conseguir un costo relativamente reducido para los riegos.

Del éxito que se obtenga en estos estudios y labor del señor Felsch, que ya ha visitado la zona en viajes anteriores, dependerá la colonización de San Pedro de Atacama y sus vecindades.

PRODUCCION

Dada la necesidad de proveer a los establecimientos salitreros y mineros de la provincia de una mayor cantidad de productos para su alimentación, los estudios que se realizarán tienen un enorme interés, y la Caja pondrá todo su empeño y esfuerzos para que, si se encuentran las condiciones adecuadas, la parcelación tenga allí un éxito asegurado.

Asimismo, la Caja instalará un campo experimental en el Salar de Atacama, ensayando algunos pastos especiales para suelos salinos, a fin de obtener algún aprovechamiento de esa enorme extensión.

Fuera de los mencionados ensayos de pastos, se hará plantaciones forestales de tamarugos, algarrobos, sauces negros y otros ejemplares que se aclimaten en aquellas latitudes y que puedan utilizarse en la provisión de leña y carbón, combustibles que hoy escasean en Antofagasta, por motivo del casi agotamiento de la "yareta", el más usado en las ciudades y en las propias salitreras, porque esta planta resinosa que produce buenas calorías, sólo se la encuentra a gran altura de los cerros.

...SERCION

En el 27.º Aniversario de la República de China

...PRONUNCIAMIENTO DEL ...ERALISIMO CHIANG KAI-SHEK

...tras que estamos preparados para luchar hasta el amar..., no habrá posibilidad de ... Una vez aceptada la ...nza reposada en mí por el ...no y mis conciudadanos, ...determinado de encabezar ...ción en una lucha hasta el ...hombre.

...obierno tiene la responsabilidad de defender el territorio nacional y de proteger su ... La única cosa que nos ...hora es de poner en operación su plano comprensivo y ...ucir la nación entera en ...ha para la protección de la libertad y del suelo sa...

...sta aquí nuestras tropas no ...ufrido reveses mayores y ... el caso que así sucediera, ...os determinados de perecer ... el Estado. Nunca entraremos en compromisos y nunca ...ndiremos.

...o la plena confianza que ...ria final será nuestra".

...DAS DE EMERGENCIA

...obierno Nacional a fin de ...gar la resistencia a la invasión japonesa, decretó el control de la industria privada y ... minas, comercio y agri... bajo la fiscalización de ...ión de Asuntos Militares ... comisión cooperará con ...aras Locales de Comercio, ...enda, uniones de trabajo y otras organizaciones

...ES DEL TRABAJO

...pleados y obreros de ferrocarriles han estado siendo ... héroes en el presente conflicto. Durante los primeros ... meses, cientos de fe... fueron muertos en ser... miles de heridos durante ... japoneses. Los invasores concentrado sus esfuerzos en bombardear las líneas de ...ción, de tal modo que ...eados de ferrocarriles ... como lema, poniéndose ... boca de los japoneses: ... la muerte a los ... más de 200 líneas ..., 39 puentes y miles ...etros han sido demolidos ... daños a vagones de pasajeros, locomotoras ... líneas han alcanzado ... serias proporciones. ... de 25,000 empleados ... obreros trabajaban antes de la guerra en los 13 ferrocarriles del Gobierno chino, cu... una extensión de 160.000 kilómetros. El mantenimiento de este personal defendía los intereses de muchas firmas extranjeras. El capital extranjero invertido en ferrocarriles chinos, comprendía en vías férreas y material un total de cerca de 1.900 millones de dólares al final de 1936.

EL SERVICIO TELEGRAFICO EN LA CHINA

El servicio telegráfico de China está siempre en funciones a pesar de la destrucción de líneas y su personal recargado de trabajo frente al peligro. La oficina telegráfica de Tientsin bajo la administración del telégrafo del Gobierno chino, está en contacto con Tsingtao, Cheng Chow, Hankow y Chungking por inalámbrico en previsión de los ataques japoneses. La suerte de 20 telegrafistas que había en sus puestos a la caída de Nanking es desconocida. Los guardahilos están expuestos al peligro en todo momento, especialmente en la línea de Cantón a Hankow, a orillas del ferrocarril, la cual ha sido bombardeada diariamente por varios meses. El arrojo de los servidores chinos en la presente crisis también se ha demostrado en los hombres de la administración fiscal, quienes están operando ahora bajo condiciones únicas en la historia postal del mundo. Muchos carteros han perecido en sus peligrosas rutas para hacer llegar la correspondencia a su destino. Donde los ferrocarrilas han sido bombardeados y destruidos o los camiones inutilizados, llevan la correspondencia en valijas a caballo y cuando los caminos se hacen intransitables, los ríos y canales, eran las vías del correo.

SERVICIO AEROPOSTAL

El servicio postal aéreo ha sido de gran utilidad. Cada día, un aeroplano de servicio nacional de aviación china, parte a las 8 de Hankow con 200 a 300 libras de correspondencia y llega a Hong Kong 5 horas más tarde, después de un vuelo de 850 millas. Este servicio conecta con la China Clipper para América. Si el aeroplano no puede alcanzar el servicio, un rápido vapor parte en la misma noche y la correspondencia está en Shanghai desde Hankow en menos de cuatro días. La correspondencia a Europa va generalmente por la Eurasia Aviation Corporation.

...batería de ametralladoras modernísimas de defensa antiaérea.

DESPUES DE UNA RESISTENCIA DE AÑO Y MEDIO LA CHINA CONTINUA DISPUESTA A DEDICAR TODOS SUS RECURSOS PARA CONSEGUIR UNA VICTORIA FINAL EN CONTRA DE SUS INVASORES

INFORMACIONES POPULARES SOBRE EL CONFLICTO

Una propaganda sobre el conflicto se está llevando a efecto entre las masas rurales por el Servicio en tiempo de guerra de Hupeh. Cómo 150 jóvenes estudiantes divididos en 30 grupos, van a las comunas rurales de las ciudades de Hankow, Wuchang y Hanyang, a pronunciar discursos a los campesinos y sus esposas respecto al conflicto en que está la nación; llevan discos fonográficos con cantos patrióticos y mapas.

Se representan dramas patrióticos por círculos de aficionados y escolares.

Las mujeres chinas de Shanghai emplearon millones de dólares para comprar bonos de guerra, vendiendo sus joyas, piedras preciosas y adornos más apreciados Algunas han llegado a vender sus propiedades para invertir el producto en los fondos de guerra.

HOSPITALES DE EMERGENCIA

Muchos hospitales de emergencia para atender heridos son mantenidos por la iniciativa privada. Algunos por donaciones y otros se mantienen a expensas de algún filántropo. En uno y otro caso, una comisión de vigilancia los administra. Uno de ellos, que contiene aproximadamente 200 camas, está a cargo de una mujer y usa una habilidad extraordinaria para manejar económica y científicamente el hospital.

Doctores extranjeros de todas nacionalidades y médicos chinos graduados en diferentes universidades, han formado una fuerte unidad. Hay un hospital exclusivamente dental y de cirugía, el cual presta su cooperación a las otras unidades hospitalarias cuando la necesitan. Muchos de los más prominentes cirujanos están en él y prestan su colaboración por grupos en los diferentes establecimientos, con lo cual han marcado un elevado record de eficiencia en el servicio médico de guerra.

PARA LAS VICTIMAS

En América se hacen redoblados esfuerzos para reunir fondos para las víctimas de la guerra por intermedio del Comité Central de la Cruz Roja y por la Oficina Americana de Ayuda Médica a China y otros organos: Rotary Club, Consejo Superior Americano, Comida del Tazon de Arroz, fiestas de beneficencia.

El mismo movimiento en Inglaterra, Francia y países latinoamericanos.

LOS AMIGOS DE LA CHINA

Un factor importante de la resistencia china contra Japon consiste en el continuo abastecimiento de material guerrero de otros puntos que llega al país.

ORGANIZACIONES DE MISERICORDIA

Las unidades móviles chinas no están exclusivamente confinadas a organizaciones militares; una fuerza de Cruz Roja de 700 miembros en 37 unidades médicas está actuando inmediatamente después de las líneas de fuego extendiéndose desde Shansi, en el norte, hasta Kwangtung, en el sur. Posee un grupo en total de 500 enfermeras tituladas, incluyendo muchas graduadas en el Colegio Médico de Peiping de la fundación Rockefeller. Estas unidades móviles han sido organizadas por la Cruz Roja China y siguen a las diferentes fuerzas chinas con sus hosiptales portátiles, estacionandose en puntos estratégicos cuando alguna causa particular lo exige, en cualquier momento. La sociedad mantiene verdaderas flotas de camiones pesados en varios centros, listos para transportar medicamentos al frente y para remover los heridos de gravedad hacia los hospitales. Al mismo tiempo, moviliza su personal a cualquier teatro de la guerra. Ahora que las guerrillas es la más favorable táctica de los cuerpos de ejército chinos, la Cruz Roja ha pasado a adoptar esta movilidad a fin de estar siempre en contacto con las columnas volantes.

Después de un período de tres semanas de intensivo entrenamiento, 400.000 jóvenes de Hunan, después de una impresionante ceremonia, recibieron la comisión de ser despachados a 75 distritos para entrenar y movilizar a comunidades campesinas para la lucha. Las clases de entrenamiento fueron inauguradas por el Gobierno provincial de Hunan; entre los alumnos se contaban tres mil estudiantes superiores, 400 estudiantes universitarios y 700 muchachas estudiantes de todos grados y 400 profesores de ramos vocacionales. Fueron divididos en diversos grupos y sometidos a un riguroso programa militar y físico e instruídos en principios fundamentales de la guerra moderna. Se les enseñaron elementos de agricultura y produccion. Esos jóvenes obreros de la guerra serán después destribuídos a todas las provincias para trabajar activamente secundados por los oficiales y las unidades del Kuo Min Tang.

Soldados chinos detrás de una barricada de sacos de arena con sus modernos rifles y sus sables tradicionales sobre la espalda.

LOS BOY SCOUTS DE CHINA

El cuartel general de los boy scouts ha sido movido a Chang Sha y el excelente trabajo que los boy scouts chinos están haciendo en la presente guerra, se ha llevado a efecto bajo la presidencia de Mr. Liu Yuen-Kai, secretario ejecutivo. El número de boy scouts en China es de 500 mil. La primera brigada de scouts fué organizada hace muchos años por Mr. Yen Chia-Lin, pastor de la Iglesia Americana de Wu Chang. En 1904, el Gobierno de Estados Unidos estableció en Nanking el cuartel general de boy scouts en China para el objeto de supervisar y coordinar el trabajo de las varias unidades del país.

EL ESTUDIANTADO CHINO

Algo así como catorce millones de estudiantes chinos están hoy fuera de sus institutos en diferentes partes del país como resultado de las operaciones militares en China.

Se ha creado un serio problema a los padres de familia para evitar el estado de pereza obligatoria desarrollado en los alumnos, pues hay pocas probabilidades de que puedan ser reanudadas las clases de los establecimientos educacionales mientras el estado de guerra continúe.

Desde el comienzo de las hostilidades en Lukuochiao, una constante corriente de informaciones de las agencias noticiosas extranjeras, establece que los raids militares japoneses han aparentemente tomado como blanco los colegios e institutos culturales con sus ataques aéreos y de artillería.

En Tientsin la Universidad de Nankai, que es considerada como una de las mejores universidades del país, fué destruida completamente en varios días de intensos ataques de artillería concentrada; lo que quedó de sus instalaciones avaluadas en un millón de dólares, fué posteriormente arrasado por los invasores, quienes construyeron una hoguera con la valiosa y rara colección de manucristos y archivos de la institución.

Para los hombres de prensa, el comando militar japonés explicó que el incendio y destruccion de la Universidad de Nankai fué un castigo porque esa Universidad era un foco de propaganda antijaponesa en el Norte de China.

Antes de comenzar las hostilidades en Shanghai, las fuerzas japonesas que bombardearon Nanking, Cantón y otras ciudades abiertas chinas, pusieron otra vez especial atención en destruír Universidades, Hospitales, Bibliotecas y Museos.

La Universidad Nacional de Chungshan, de Cantón, era una institución dedicada a la memoria del fundador de la República China, doctor Sun Yat Sen, fué dañada por raids en varias ocasiones. Bombas de gran fuerza explosiva le fueron arrojadas y en las cercanías, unas cuantas pobres casas fueron destruídas.

En Shanghai, varios millones de dólares en propiedades pertenecientes a instituciones chinas y extranjeras, fueron destruídas por las baterías japonesas y bombardeadas durante las hostilidades.

En los primeros días de guerra en aquella región, las fuerzas armadas japonesas centralizaron sus ataques en la fundación alemana nacional llamada Universidad de Tung-Chi en Woosung. Los edificios, equipos y bibliotecas de esta escuela que, en los últimos 25 anos, han formado la más adelantada institución china en ciencia medica e ingeniería, ya no existen.

La escuela de segunda enseñanza de Ming y el Colegio de Señoritas de Elisa Yates, de la misión baptista de América, fueron también destruídas durante los ataques nipones.

El doctor M. T. Rankin, jefe de la misión en China, dice que como un millón de dolares es la pérdida total.

Además de la destruccion de las instituciones culturales, las fuerzas armadas niponas estan llevando a efecto un programa sistemático de japonización en las escuelas donde han obtenido control militar.

En algunas partes de China se hacen grandes esfuerzos por las autoridades educacionales para abrir aunque sea temporalmente clases en las zonas inmediatamente fuera de las áreas de guerra, estos esfuerzos sin embargo,. sólo parcialmente han tenido éxito, debido a la falta de fondos y a la destrucción de los más valiosos equipos y textos científicos, que debido a su alto precio, se hace imposible reemplazar.

LOS EJERCITOS CHINOS

El espíritu guerrero del soldado chino combina perfectamente las antiguas y las modernas ideas y un excelente sentido práctico y entrenamiento se muestra no solamente en sus regimientos de la dotación permanente sino también en las tropas movilizadas en provincias.

Para hacer más práctica y desenvuelta la operación de los regimientos de infantería, ha constituído un verdadero éxito, la reducción del peso del equipo del infante. Esta reducción es por supuesto de inestimable ayuda al combatiente, en especial, en la clase de terreno que se encuentra en Yangtse. Una tierra como ésta, tan escarpada, con pantanos, partes planas y laderas, hace el movimiento organizado de una tropa muy dificultoso. Los japoneses con su equipo pesado de guerra se han dado cuenta de esto; pero los chinos son capaces de mover grandes masa de tropas a largas distancias en muy poco tiempo.

Algunos de los detalles del equipo chino, sin duda puede llamar la atención del Estado Mayor de otras naciones aunque talvez no sean de tanta utilidad como en el suelo chino. Después de todo, ellos son como un complemento más o menos extraño de los usados por los "high-landers".

En marcha con uniforme gris olivo, cuya guerrera es de modelo occidental, los pantalones conforme a los modelos del Occidente, las cartucheras, fornituras, presillas, hacen recordar los soldados del Este, mientras las sandalias hacen recordar los antiguos coolies. Estas sandalias tienen una gran significación, son extremadamente confortables y prácticas, además de su baratura. Es indudable que para el andarín esto es mucho más práctico cuando va a lo largo de un camino empedrado o para subir cerros. Las tropas del Oriente llevan botas pesadas con clavos para el camino y botas con goma en los campos. En consecuencia, ellos salvan una distancia mucho más lejos que los chinos. Grandes sombreros y quitasoles son parte normal del equipo. La tierra china es de clima extremada, en verano el calor es insoportable y los sombreros dan sombra y frescura. Algunas veces, en cambio, por semanas llueve torrencialmente, durante estos períodos son de lo más útiles los quitasoles de bambú y de papel aceitado. Además de dar protección contra la lluvia y el sol, los quitasoles y sombreros producen una espléndida cubierta de los ojos inquisidores de los espías del aire, si los individuos permanecen quietos entre las hojas y el pasto, con sus quitasoles y sombreros puestos, se hace completamente difícil distinguirlos en el campo y es completamente imposible calcular el número de hombres que hay allí localizados. Durante la guerra mundial, se gastaron grandes sumas por los beligerantes para hacer camouflages; los chinos tienen un simple y barato medio de hacer lo mismo: abrir sus quitasoles o, ponerse su sombrero de paja.

El invierno es una gran prueba para los enemigos de China que peleen en su suelo, sobre todo, frazadas y otros medios de abrigo, deben serles proporcionados a su personal, no así para el ejército chino, ellos se quitan su delgado traje de verano y lo reemplazan con otras ropas tejidas de algodón grueso y no importa que la temperatura esté bajo veinte grados bajo cero, el soldado chino está completamente abrigado y permanece bien. Para entender como esto puede suceder, en un país donde hay muchas factorías, es necesario darse cuenta como es la fabricación de géneros en China. Generalmente una fábrica grande de tela emplea de 50 a varios cientos de trabajadores, quienes viven, comen y duermen en la fábrica, saliendo solamente durante los tres grandes días de fiesta. Por este sistema, ellos producen mejores artículos que los fabricados por las más modernas máquinas de producción.

Los armamentos chinos son similares a los de las otras naciones. Los mismos fusiles, revólvers y pistolas. Hasta de estos armamentos normales hay una infinita variedad de cuchivólvers y pistolas. Aparte de esparticular "fal-lal", por ejemplo, los regimientos de Amoy llevan grnades espadas, éstas son de hoja pesada con filos a ambos lados, algo similares en apariencia a los Claymore escoseses. Rifles, espadas y cuchillos son armas necesarias para las tropas chinas en tiempo de guerra. Pero la principal arma del soldado chino es su confianza absoluta y la indiferencia a los golpes de la suerte. Su adaptabilidad a las circunstancias y sobre todo el factor de que hay más de 400 millones de ellos.

Un destacamento de infantería china, llevando ramas como medio de ocultamiento.

CHILE ESTA UNIDO A TODOS LOS PAISES DEL MUNDO POR LA MAGNIFICA RED DE LA "VIA TRANSRADIO"

Hoy cumple 10 años de existencia al servicio de la banca, el comercio, la industria y el público en general la Cía. de Radiotelegrafía Ltda.— Comunicación directa con Berlín, Londres, Nueva York, Buenos Aires, Lima y Tokio.— Transmisiones a los barcos en alta mar

EN QUILICURA SE LEVANTAN LAS ANTENAS DE LAS MODERNAS ESTACIONES TRANSMISORAS Y RECEPTORAS DE ESTA EMPRESA

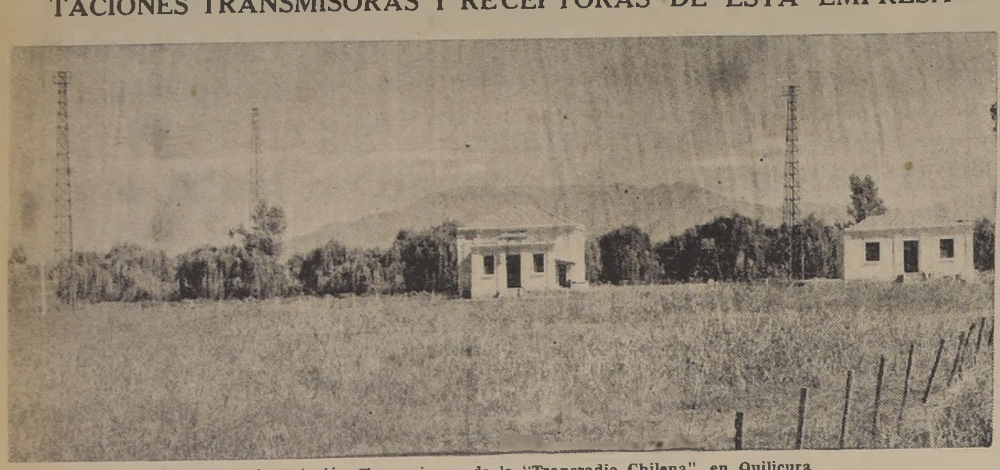

Vista general de la Estación Transmisora de la "Transradio Chilena", en Quilicura

Diez años de existencia cumple hoy la "Transradio Chilena", compañía de radiotelegrafía que atiende el servicio entre Chile y todos los países del mundo.

La "Transradio Chilena" es una poderosa empresa que forma parte de una vasta red de radiocomunicaciones, ofreciendo una atención rapidísima y segura, emanada de su perfecta organización.

El progreso extraordinario alcanzado por nuestra civilización, el ritmo cada vez más dinámico de las operaciones comerciales y bancarias y la rapidez que exige la misma vida actual, en el conocimiento de todos los hechos y acontecimientos, necesita antes que nada de un servicio de comunicaciones que demore el menor tiempo posible.

En este sentido la compañía chilena a que nos estamos refiriendo llena ampliamente su objetivo, atrayéndose para sí un alto prestigio y la confianza general de los miles de miles de personas que a ella acuden, amparadas en la eficiencia y absoluta seriedad que ofrece.

CHILE UNIDO CON TODO EL MUNDO

Son evidentes e indiscutibles las enormes ventajas que ofrece este sistema ultramoderno de comunicaciones que une a Chile directamente con Berlín, Londres, Nueva York, Buenos Aires, Lima y Tokio. Este último servicio fué inaugurado no hace mucho con asistencia de personalidades de la banca, la industria y y el comercio.

Cabe destacar la extraordinaria importancia que tienen estas comunicaciones directas con las grandes capitales mencionadas: los despachos salen de nuestro país sin estar sujetos a ninguna interrupción o combinación, llegando en el mínimum de tiempo a su destino, lo que constituye una considerable ventaja sobre otras empresas, en beneficio del público.

Fuera de esto, la "Transradio Chilena" tiene comunicaciones con sistemas y compañías asociadas en Europa, Asia, Norte y Sud América, Africa y Oceanía, pudiendo así ponerse en contacto desde Chile por medio de una magnífica transmisora, aun con los más distantes puntos de la tierra.

COMUNICACIONES CON ALTA MAR

Hasta no hace mucho no existía un servicio de comunicaciones perfectamente establecido con los barcos de pasajeros navegando en alta mar, a cualquier distancia, tanto en el Atlántico como en el Pacífico, o mejor dicho, a cualquier parte del mundo.

Hoy las modernas construcciones navales cuentan con él, considerándolo con toda razón como algo indispensable para la gente que viaja.

La "Vía Transradio" está en comunicación con los principales buques que unen en sus recorridos los puertos de Sud y Norte América con los más distantes puertos del Viejo Mundo.

Las innumerables personas que usan este servicio pueden dar fe de lo que él significa y de sus condiciones de completa seguridad.

LAS ESTACIONES DE QUILICURA

En el pueblo de Quilicura, a pocos minutos de la capital, en medio de un paisaje agradable a la vista, por sus bellezas naturales, levantan sus antenas las poderosas estaciones transmisoras y receptoras de la "Transradio Chilena", Cía. de Radiotelegrafía Ltda.

Han sido montadas a todo costo, siendo sus instalaciones las más modernas que hoy por hoy se pueden aportar a servicios de esta índole.

Vista general de la Estación Receptora de la "Transradio Chilena", en Quilicura

No se ha escatimado ningún esfuerzo, ni se ha trepidado en ninguna inversión para que la Compañía haya llegado a colocarse a la altura de las principales entidades del mundo, en su género.

Quien visite Quilicura podrá apreciar de cerca la magnitud de las estaciones que allí funcionan activamente.

Un personal técnico competentísimo está a cargo de ellas, controlando la importante tarea que están llamadas a verificar como una contribución efectiva al progreso.

TODA CLASE DE SERVICIOS

"Transradio Chilena" ofrece toda clase de servicios radiotelegráficos, entre otros el de las siguientes categorías:

URGENTE.—El doble de la tarifa ordinaria; o. C. D. E. según el caso.

ORDINARIO.— Tarifa plena.

C. D. E.—el 60% de la tarifa ordinaria como mínimo de tasación de cinco palabras.

DIFERIDO.—La mitad de la tarifa ordinaria.

N. L. T.—(Carta telegráfica nocturna) 1/3 de la tarifa ordinaria, con mínimum de tasación de 25 palabras, para entregar a la mañana del día siguiente de su imposición.

Los telegramas con felicitaciones para Navidad y Año Nuevo están sujetos a tarifas especiales reducidas.

UNA BUENA ORGANIZACION AL SERVICIO DEL PUBLICO

La Compañía, como ya lo hemos dicho, es una buena organización al servicio del público, dándole a éste las mayores facilidades para que pueda usar de sus servicios.

Al efecto, cuenta con mensajeros especiales para recoger los despachos a domicilio sin recargo alguno para el cliente, el cual puede llamar por teléfono o por otro conducto a la Compañía, siendo atendido sin la menor demora.

Las personas que residan en el interior de la República pueden también aprovechar de la "Vía Transradio" no teniendo más que usar el Telégrafo del Estado indicando dicha Vía, que no se cobra.

AGENTE COMERCIAL

"Transradio Chilena" tiene también un Agente Comercial que está encargado de vincular a la empresa con el público, proporcionándole a éste todos los detalles que necesite sobre los distintos servicios y de informarle en general sobre todo lo que con ellos tenga relación.

En esta forma quien lo solicite cuenta con una persona entendida que lo puede ilustrar ampliamente al respecto, ya sea aclarándole dudas o indicándole lo más conveniente.

Hay también tarifas, elegantemente impresas, que contienen un resumen completo de todos los servicios, y las cuales pueden solicitarse por los interesados en las mismas oficinas de la Compañía.

EN SANTIAGO Y VALPARAISO

La "Transradio Chilena", Compañía de Radiotelegrafía Ltda., tiene instaladas sus oficinas para la atención del público en Santiago, en la calle Agustinas N.o 1036, casilla 2107 y teléfonos 62690 y 85406.

En Valparaíso, en calle Arturo Prat N.o 863, casilla 610 y teléfono 6357.

Son estas oficinas, de aspecto moderno, que ofrecen al cliente la mayor comodidad, a la que se suma una esmerada atención por parte del personal respectivo.

LA OPINION DEL PUBLICO

Nadie puede juzgar mejor las bondades o deficiencias de un servicio público que los que usan de él, no sólo en una sino en muchas oportunidades.

En este sentido es unánime la opinión del comercio, la banca, los particulares y, en especial, de la gran cantidad de viajeros que llegan a la capital y necesitan comunicarse con el extranjero, sobre la "Vía Transradio". Todos están acordes en estimar este servicio como el más directo, rápido y seguro.

A destacados hombres de negocios, diplomáticos, etc., hemos oído en incontables ocasiones referirse en forma por demás elogiosa de la Compañía de Radiotelegrafía Ltda.

DIRIGENTES DE TRANSRADIO CHILENA

Forman el Directorio de la "Transradio Chilena", Compañía de Radiotelegrafía Ltda., distinguidas personalidades, ocupando la Presidencia don Enrique Valenzuela y la vicepresidencia don Carlos Balmaceda.

Director-Gerente de la empresa es el Ingeniero don Ralph Ricci, que ocupa este cargo desde la fundación y que le ha impreso un gran impulso a la Compañía a su cargo.

UN SALUDO

"VIA TRANSRADIO"

1928 — 10 DE OCTUBRE — 1938

La Gerencia de la "Transradio Chilena" nos ha enviado la siguiente comunicación:

Al cumplir su 10.o aniversario, la "TRANSRADIO CHILENA" envía un cordial saludo a sus clientes: la Banca, el Comercio y el público en general, a quienes agradece la cooperación y confianza dispensadas desde la iniciación de su servicio de telegramas a todas partes del mundo.

"VIA TRANSRADIO"

Al entrar al 10.o año de labor telegráfica, la "TRANSRADIO CHILENA" ofrece su vasta experiencia y sus modernos recursos y métodos de comunicación, que en combinación con renombradas Compañías Corresponsales le permiten ofrecer el mejor y más rápido medio de comunicación entre Chile y cualquier parte del mundo. Espera así seguir mereciendo de sus favorecedores la misma confianza y preferencia con que la han distinguido hasta la fecha.

TRANSRADIO CHILENA, COMPAÑIA DE RADIOTELEGRAFIA LTDA.

EL LICEO "VALENTIN LETELIER" INICIARA HOY LA CELEBRACION DE SU PRIMER CINCUENTENARIO

A las 10 horas se llevará a efecto una romería al Cementerio General.— Las adhesiones para el banquete

PROGRAMA DE LA VELADA DE ESTA NOCHE EN EL MUNICIPAL

El Liceo "Valentín Letelier" iniciará hoy el programa de festejos en celebración del primer cincuentenario de su fundación.

Durante sus cincuenta años de vida, este establecimiento ha desarrollado una vasta labor cultural ha logrado colocarse en una envidiable situación, que hace que este Liceo sea uno de los primeros planteles educacionales del país.

LA ROMERIA

A las 10 horas, el profesorado y alumnado del establecimiento efectuará una romería al Cementerio General, con el objeto de rendir un homenaje a la memoria de los profesores y alumnos fallecidos. En sus tumbas se depositarán coronas de flores.

LA VELADA EN EL MUNICIPAL

A las 21.45 horas, se llevará a efecto una velada artística en el Teatro Municipal, que será trasmitida por la radio Siam en onda corta y larga.

El programa de esta velada, es el siguiente:

PRIMERA PARTE

1.o Canción Nacional, banda Escuela Militar. Maestro J. Chacón; 2.o Himno del Liceo. Coro dirigido por don Isidoro San Martín; 3.o discurso del Rector, don Luis Galecio C.; 4.o Verdi, romanza de Luisa Miller. Cuando le Seré al Plácido. Tenor Emilio de Joanne; 5.o Recuerdos de 1888-1900. Ex alumno don Horacio Hevia. Restorado de don Martín Scheneider; 6.o Puccini, romanza Op. Manon "Yn quella trine móvile". Soprano Olga Fariña de S.; 7.o Recuerdos de 1900-1925. Ex alumno don Agustín Ortúzar. Rectorado de don Rubén Guevara; 8.o Gound. Epílogo de Mefistófeles "Giunto sul passo stremo". Tenor: José Molina Z. profesor del Liceo "Valentín Letelier"; 9.o Recuerdos de 1925-1929. Ex alumno doctor don Abel Vieira. Rectorado de don Horacio Arce; 10. Recuerdos 1929-1929. Ex alumno don Rafael Urzúa. Actual rectorado de don Luis Galecio C.

SEGUNDA PARTE

1.o Finden. Canción de Amor, banda de la Escuela Militar. Maestro don Jovino Chacón; 2.o Discurso de un representante de la Dirección de Educación Secundaria; 3.o Tournier. Lolita, la danseuse. Sólo de arpa, por Clara Pasini de Pomagnoli; 4.o Duetto 1.er acto Opera Butterfly Soprano, Olga Fariña y tenor señor Emilio de Joanne; 5.o Recitación, señorita María Malunda Campo; a) "La Flauta y el Arroyo". Juan Ramón Jiménez; b) "Parábola del Retorno". Porfirio Barbas Jacob; 6.o Piano: señorita Adriana Salvo Ferry; Escocesa de Chopin, Polonesa de Paderewsky; 7.o Coros. Dirigido por el profesor del Liceo V. Letelier, don Isidoro San Martín; a) Hip, Hip Hurra, por alumnos del Valentín Letelier; b) El Pardal Escuela Normal y V. Letelier; c) La Tranquera, Esc. Normal y V. Letelier.

El maestro Enrique Ginste acompañará al piano los números de canto.

LAS ADHESIONES

El comité organizador de las

CRONICA POLICI[AL]

El jefe de la banda de gangsters no se [llama] Arcos, sino Leonardo Arenas Gallós[tegui]

Adulteró su libreta de enrolamiento para escapar a la persecución de la [policía ar]gentina.— En Buenos Aires fué lugarteniente del famoso pistolero "El P[ibe Ca]bezas", que murió en un combate con la policía

FUNERALES DEL MAYORDOMO VALDES NORAMBUENA FUERO[N...]

Durante los funerales del señor Valdés Norambuena

No puede considerarse terminada la labor de la Prefectura de Investigaciones en el caso de robo y homicidio cometidos en el almacén de vestuario de la Caja de Seguro Obligatorio, ni siquiera con la comprobación de que fueron dos los gangsters que actuaron en ese audaz golpe de mano y la detención del jefe de la pequeña banda, pues a cada momento los detectives van descubriendo nuevos aspectos de la peligrosa personalidad de los mencionados delincuentes.

¿Compondrán solamente los dos detenidos la temible banda que ha trasmontado la cordillera hacia nuestro país con el decidido propósito de realizar suculentos golpes de mano? Esta es la pregunta que se formulan los detectives que tienen a su cargo esta investigación y a la que todavía no pueden contestar, porque Leonardo Arcos y Santos Franganillo se empecinan en asegurar que ellos solos constituyen su banda. Pero se les ha sorprendido ya en tantas contradicciones, que sería infantil darles crédito a lo que estos individuos afirman, al parecer con tanta sinceridad. Recordemos que Franganillo negó primero que él fuera el autor de la muerte del mayordomo Valdés Norambuena, y, posteriormente, cuando ya no pudo continuar negando, porque las pruebas que existían en su contra eran abrumadoras, aseguró que había procedido enteramente solo. Tengamos presente ahora que Leonardo Arcos — el jefe de la peligrosa banda, detenido cerca de Marruecos, mientras viajaba como inofensivo pasajero de una góndola — está usurpando el apellido Arcos, pues su nombre verdadero es Leonardo Aníbal Arenas Gallostegui.

ADULTERO SU CARNET

En el examen de los documentos que portaba el delincuente, el subcomisario don Aníbal Montalva y el inspector don Oscar Ayala advirtieron que su libreta de enrolamiento presentaba un aspecto sospechoso de adulteración.

La libreta de enrolamiento es un documento de identidad personal que se otorga en la República Argentina y que, en cierto modo, equivale a nuestro carnet de identidad.

Sometido este documento a un examen científico en el Laboratorio Criminológico, se comprobó que, efectivamente, había una adulteración en la parte correspondiente a los dos apellidos del gangster, adulteración que había sido realizada mediante el empleo de esos ácidos que se venden en las librerías para borrar manchas o trazos de tinta.

Interrogado el individuo sobre esta adulteración y, haciendo gala de la sans facón que se ha advertido en él desde los primeros momentos, exclamó:

—Ché, Comisario, a ustedes no se les escapa nada. Efectivamente, yo no me llamo Arcos.

Y contó la historia de esta adulteración. A causa de que en la República Argentina ha tomado parte en numerosos delitos graves, estaba constantemente encargado a la policía de todo el país por el nombre de Leonardo Aníbal Arenas Gallostegui, y él para ponerse a salvo de las detenciones y eludir la responsabilidad penal por aquellos delitos, decidió cambiar su personalidad, suplantando uno de sus apellidos. Mediante dos frasquitos de ácido y un poco de paciencia, borró "Arenas Gallostegui" y colocó en su lugar "Arcos Arenas".

Y agregó a manera de comentario:

—Y donde va usted a ver, Comisario, al principio no me podía acostumbrar a que me llamaran Arcos. Tuve que ensayar durante algún tiempo. Cuando estaba reunido con mis compañeros, los hacía que me fueran llamando por turno: Arcos, Arcos, Arcos, uno después de otro, hasta que todos habían hecho el ejercicio.

ES UN PISTOLERO DE HISTORIA

Los detectives han logrado establecer también que este individuo, que ahora desempeñaba el puesto de jefe de su banda, sirvió en otro tiempo como lugarteniente de "El Pibe Cabezas", famoso pistolero bonaerense, cuya banda se batió repetidas veces con la policía en los suburbios de la capital argentina. En todos esos encuentros, Leonardo Arenas se ubicaba como guardaespaldas de su jefe y tomaba parte activa en los combates.

La última hazaña realizada por la banda de pistoleros que comandaba "El Pibe Cabezas" fué de sangrientos resultados. En una de las calles más céntricas de Buenos Aires, los maleantes se encontraron un día con un piquete policial que estaba especialmente encargado de capturarlos. Apenas se divisaron se trabó el combate, en que por ambas partes fueron utilizadas pistolas y ametralladoras. El resultado fué la muerte del oficial y de uno de los agentes que formaban el piquete. También murieron dos pistoleros, y días después cayó fulminado por las balas el propio "Pibe Cabezas". Su banda se dispersó.

En esa refriega Arenas no tomó parte porque su jefe lo había mandado a hacer "un trabajo" en un pueblo distante de la capital.

ANTES ESTUVO EN VALPARAISO

Se ha establecido también que Leonardo Arenas estuvo hace algunos años en nuestro país desembarcando en Valparaíso de un vapor que venía del norte.

En esa oportunidad no alcanzó a desarrollar ninguna actividad pues el subcomisario don Carlos Jiménez, que entonces prestaba servicios en el vecino puerto, lo detuvo en cuanto desembarcó. Pocos días después salió expulsado al Perú.

SIGUE LA INVESTIGACION

El personal de la 5.a Subcomisaría Judicial, que ha sido encargado de investigar las actividades de estos peligrosos delincuentes, continuó ayer trabajando activamente, con el objeto de poder entregar hoy los antecedentes completos al juez del 5.o Juzgado, señor Camilo Bustos, que ha recomendado la mayor actividad a los detectives.

FUNERALES DE DON BERNARDINO VALDES NORAMBUENA

En la mañana de ayer se llevaron a cabo los funerales del mayordomo de los Almacenes de Vestuario de la Caja de Seguro Obligatorio don Bernardino Valdés Norambuena, que fué asesinado al tratar de detener a uno de los asaltantes de esos almacenes.

El cortejo partió desde la capilla del Cementerio General, después de oficiarse una misa, y se dirigió al mausoleo del Cuerpo de Carabineros, institución de la cual el señor Valdés era miembro jubilado.

El sepelio constituyó una imponente manifestación de duelo a la cual concurrieron, en representación del administrador general de la Caja de Seguro el contralor de esa institución, don Hernán Fleischmann; en repre-

DEFUNCION

Ha fallecido la señora OLIVIA G. DE LAS HERAS DE BAEZA

Sus restos serán sepultados hoy privadamente.

La famila.

DEFUNCION

Ha fallecido, ERNESTO DEBONI CABEZAS.

Rogamos a nuestras relaciones y amigos se sirvan acompañar sus restos desde su casa habitación al Cementerio General, hoy lunes 10, a las 16.45 horas. Agradecidos:

Su esposa e hijos

DEFUNCION

Ha fallecido en Llolleo nuestro querido deudo, Sr. EUGENIO GUILLARD DUBOT.

Sus restos serán trasladados a Santiago para ser sepultados privadamente hoy, a las 11 A. M., después de oficiarse una misa en la capilla del Cementerio General.

La familia.

ENEFICIO DE LA VEDETTE ILEÑA MALENA TOLEDO

...de asistir al ... honor y ... brasi... ica vedette brasi... para esta noche ... y, en el ... parte los más so... de la capital ... anunciado parti... los artísticos ... Elsa Vecksey, ti... pañía de operetas ... Arturo Gozálvez, ... de la ...

...será la fun... noche en el Imperio ... que la Compañía ...one en escena la ... de la tem... hará una vieja ri... en ella dedicada a ...rsonal del teatro ...

...han sido obje... derosa y se... función se efec... Lengo, pues el ...tro ha querido ... ocasión para ex... estimación y sim... patía por el personal del Imperio, siempre tan correcto y cuidadoso en su atención.

"Yo quiero una vieja rica", comedia de José Fernández del Villar, ha sido, como se sabe, el acontecimiento cómico del año y en ella, tanto Lucho Córdova como sus artistas realizan labor sobresaliente.

En la función vermouth va "¡Mi Padre!", obra que ha dado motivo para el lucimiento de los principales elementos de la Compañía Leguía-Córdova.

"LA DUQUESA DEL BAL TABARIN", EN EL TEATRO PRINCIPAL

El éxito que el conjunto del Principal ha tenido con la obra operetil "La duquesa del Bal Tabarin", que ha sido vivamente aplaudida por el público de esa sala, ha obligado a la empresa a programarla de nuevo para las dos funciones de hoy con el mismo elenco, en el que se destacan Elsa Vecksey, Felisa Herrero, Enriqueta Parra, Angel Redondo y Pablo Hertoga. La calidad de las primeras partes que tienen un gran cartel y la buena interpretación que dan a la partitura, han hecho que el público asista en gran número a las funciones del Principal.

La empresa anuncia para pronto una novedad: el estreno de la opereta "La canción del desierto", obra con la que se cree obtendrán un suceso.

"MAMA LLEVAME PA SANTIAGO", HOY EN LAS REVISTAS DEL BALMACEDA

Hoy, en vermouth y noche, la Compañía Revisteril Bataclánica "Cóndor" del Teatro Balmaceda, hace sus acostumbradas funciones populares con dos últimas representaciones de la jocosa revista criolla "Mamá, llévame pa Santiago", con intervención especial del tenor mexicano Rodolfo Ducal, cuyas actuaciones han sido coronadas por entusiastas aplausos.

Los cuadros cómicos hablados "La atracción de Santiago" y "Cuesta abajo", hacen reír de buena gana y están interpretados por Orlando Castillo, Eugenio Retes, Calcedo, Villanova, los Contreras y Blanca Arce. El tenor mexicano Rodolfo Ducal interpreta nuevas canciones folklóricas y pasillos colombianos. La vedette Fanny Builnes y el elenco de doce segundas tiples bailarinas aparecen en las fantasías coreográficas y bailables de jazz.

El animador cómico criollo Pepe Olivares y la estilista Angela Miralles con el duetto de bandoneones Franco-Rodríguez, completan la revista.

Ambas representaciones de hoy son precedidas del film "El último tren de Madrid" y "Rosa de Río Grande".

Metro — HOY

NO VOLVERA A EXHIBIRSE EN SANTIAGO HASTA DESPUES DE 60 DIAS DE ABANDONAR EL METRO.

SPLENDID

Presenta una COMEDIA SATURADA DE HUMORISMO JAMAS VISTO.
¡MODERNA! DELICIOSA! DINAMICA!
con la encantadora
ANNABELLA y William POWELL en
LA BARONESA Y EL VALET
PARA MAYORES.

TEATROS
FLORES · REPUBLICA
FLORES 378 — Av. REPUBLICA 239
66989 — TELEF: 83613

LAS POPULARES ...NADAS.
...M. Noche 9.30: ..., presenta a la ... de Havillan, ... y Ian Hunter ... comedia social ...AVERA.
2.o El mayor éxito de Jeanette MacDonald y Nelson Eddy en su admirable creación musical PRIMAVERA.
Platea $ 1.60.

LA SALA DE LAS REGIAS POPULARES.
Vermouth 6 P. M. Noche 9.30:
1.o Metro Goldwyn Mayer presenta a los ídolos de la pantalla: Robert Taylor y Janet Gaynor, en LA PROVINCIANITA.
2.o El mayor éxito de Jeanette MacDonald y Nelson Eddy en su admirable creación musical PRIMAVERA.
Platea $ 1.60.

ARTERIOESCLEROSIS, afecciones cardíacas (corazón), reumatismo, asma, gota, obesidad remedia sin provocar trastornos, el
YODORGAN.

TEATRO CAUPOLICAN HOY
ESPECIAL, a las 6; NOCHE, 9.30
Formidable programa doble sólo para mayores.
Grandioso éxito de la enternecedora película mexicana,
MUJERES SIN ALMA
por Consuelo Moreno.
Además, por última vez, la supersoviética,
"PEDRO I. DE RUSIA"
Miércoles, La sensación de la temporada: "MI CANDIDATO"

CLUB DE SEÑORAS
...y Lunes, el final programa doble:
1.o AVENTURAS DE TOM SAWYER
(mayores y menores). La inmortal obra del gran escritor Mark Twain llevada a la pantalla en forma admirable.
2.o BLANCA NIEVES y los 7 ENANITOS
(mayores y menores). La cinta que no muere, por su sin igual belleza, que chicos y grandes no se cansan de ver.
PLATEA 3.10. BALCON 2.40.

Mañana programa doble: Todos a Cantar, Allan Jones (estreno) y Vivir para Gozar, Katherine Hepburn. Miércoles matinée, una gran producción. Tarde y noche estreno: DEDE, Danielle Darrieux. Jueves, estreno: La Princesa Tarakanova.

T. IMPERIAL
SAN DIEGO 1344. TEL. 50964
Hoy lunes popular monumental (para mayores).
2 Soberbias Películas 2
PLATEA: $ 1.20.
LA PICARA PURITANA,
por Irene Dunne y G. Grant, y MARIA ELENA, FLOR DE FUEGO, toda en castellano, por M. Martínez Casado.

T. BAQUEDANO HOY
ESPECIAL, a las 6.30
Extraordinaria función de cine y variedades.
BENEFICIO DE LA CAPILLA VIEJA DE SAN MIGUEL
Cine:
SUBLIME OBSESION
por ROBERT TAYLOR, IRENE DUNNE.
Variedades por distinguidas señoritas de la sociedad. NOCHE, a las 9.45, GRAN PREMIERE de la picaresca producción francesa,
EL SECRETO DE LA POMPADOUR
por KATE DE NAGY
Platea. .. $ 6.—
Alta num. $ 4.60
Paraíso .... $ 1.40
(May.; no recom.)
HOY MATINEE, a las 3. Por última vez,
LA ESCUELA DEL CRIMEN
por Humphrey Bogart. (Mayores).

AN ALBUM INFORMATIVO
ile en la Exposición Mundial de New York - 1939"
...ón auspiciada por la Empresa ...iodística "LA NACION" S. A.
...e ruega a la Industria, al Alto ...io, a la Banca, a la Minería, a la ...ltura e Instituciones Públicas o ...as, etc.
ESTIMULAR ESTA OBRA
...n trascendencia para el prestigio ...l en el extranjero y dar las facili... del caso a nuestro representante ...ado.
EMPRESA PERIODISTICA "LA NACION" S. A.
El Gerente.

CARMEN la de Triana
ESTA NOCHE, "PREMIERE" DE HONOR, EN LOS TEATROS
REAL Y SANTIAGO
DE ESTA CIUDAD
y TEATRO VALPARAISO
DE VALPARAISO
MAÑANA, ESTRENO OFICIAL EN MATINEE, ESPECIAL Y NOCHE

La firma IBARRA y Cía. Ltda., ha presentado en Chile dos películas de Imperio Argentina, "Morena Clara" y "Nobleza baturra". Todo el mundo recuerda el triunfo inmenso que ambas lograron.

Ahora esta misma firma, le ofrece al público la mejor creación de Imperio Argentina en la mejor producción española, "CARMEN, LA DE TRIANA".

Sí; la mejor, la más grande, la única que merece el calificativo de "obra maestra" del cine en nuestro idioma.

"CARMEN, LA DE TRIANA", de pura cepa andaluza, es un drama gitano profundo, castizo, lleno de fuego. Es, también, un cuadro soberbio y genial de la España luminosa, cargada de gracia y de música.

El cancionero de García Lorca le ha prestado sus acentos, y el alma de Romero de Torres parece haber caído sobre el pincel de quien esbozó sus escenas y sobre quien animó, con hábil dirección, la faz de sus mujeres.

Imperio Argentina está sencillamente asombrosa en su rol de gitana enamorada, y está admirable como intérprete de la canción y de las danzas de su tierra. Puede asegurarse que, después de este triunfo, es la primera estrella del cine latino y una de las más grandes artistas del mundo.

La firma Ibarra y Cía. Ltda. y la Cía. Chilena de Espectáculos, le declaran al público que "CARMEN, LA DE TRIANA" se coloca, por su belleza y perfección, a la altura de las obras imperecederas que ha producido el ingenio humano.

Sólo para mayores.

IBARRA Y CIA LTDA PRESENTA

"Amanecer criollo"
Mañana martes, la Compañía Revisteril "Cóndor" cambia de ... estrena ... vista cómica de Eugenio Retes y Orlando Castillo intitulada "Amanecer criollo", con cuadros especiales trazados para lucimiento del tenor mexicano Rodolfo Ducal, cuyas actuaciones son muy aplaudidas. "Amanecer criollo" se estrenará mañana en el Balmaceda, completando con el film "Hijos sin hogar", de Kay Francis y Dickie Moore.

EMISORAS OTTO BECKER M.R.
ONDA LARGA Y CORTA DE 25 METROS
Dirección Artística: RAUL BRAUN. Dirección Técnica: HECTOR FERNANDEZ.
CB 89 — CB 1170
HOY
CONTINUA EL EXITO DE NUESTRAS COMEDIAS EPISODICAS
A LAS 22 HORAS
6.o Episodio de la obra de terror
Satán, El Hombre Invisible
A LAS 22.30 HORAS
6.o Episodio de la serial histórica
Proceso DREYFUS
AHUMADA 113 — SANTIAGO DE CHILE — CASILLA 706

¡IZQUERDAS!

La película del momento. La sátira política más oportuna e ingeniosa que se ha filmado. La lucha entre derechas e izquierdas, pintado a lo vivo en una magnífica película mexicana.

MI CANDIDATO

ESTHER FERNANDEZ
PEDRO ARMENDARIZ
EMA ROLDAN.

¡DERECHAS!

La lucha política de los partidos populares frente a los intereses de la industria y del comercio, está pintada con dinámicas características en esta película cuya acción se desarrolla en un carácter divertido de sátira y de caricatura para los figurones de la política.

Miércoles CAUPOLICAN

UN CREDO DE AMOR TOLERANCIA Y FE....

Warner Bros.
PRESENTA

LA LEYENDA MAS GLORIOSA de pasiones humanas que ha podido hallarse en las profundidades del CORAZON DE UNA MUJER...

CLAUDE RAINS · FAY BAINTER
JACKIE COOPER · BONITA GRANVILLE
Henry O'Neill · Kay Johnson · James Stephenson
Directed by Edmund Goulding

T. VICTORIA MAÑANA
PARA MAYORES Y MENORES

MAGNIFICO PROGRAMA DOBLE EN CASTELLANO

EL FORASTERO
LEON ZARATE e IRMA CORDOBA

ADEMAS EL FILM MEXICANO

MUJERES PERDIDAS
RAMON PEREDA y MARTINEZ CASADO

HOY 6 9.30 COLISEO

T. VICTORIA HOY
MATINEE VERMOUTH y NOCHE

VAMPIRESAS EN PARIS

RUDY VALLEE
ROSEMARY LANE · HUGH HERBERT · ALLEN JENKINS
SCHMCKELFRITZ BAND

(SOLO PARA MAYORES)

LA INTRIGA DE AMOR QUE SUSCITAN LOS CELOS CUANDO ELLA ES BONITA Y VE QUE SU MARIDO, PINTOR FAMOSO, "SE COMPRENDE" CON SU SEDUCTORA MODELO.

El gran actor

JOHN BOLES

y la nueva estrella de maravillosa belleza:

Luli Deste

en una deliciosa comedia picaresca y mundana, presentada con el mayor lujo.

Localidades en venta.

Aprobada para may.; no recomendable para señoritas.

MI MARIDO ES UN ARTISTA

mañana CENTRAL
MATINEE VERMOUTH Y NOCHE

MAÑANA

SANTA LUCI

LEO-FILMS presenta
Sessue HAYAKA
Pierre Richard WIL
Michiko TANA
EN

La calle del pecado

BASADA EN LA OBRA DE
MAURICE DEKOBRA

YOSHIWAR
(PARA MAYOR

El cine francés ha sabido con su arte maravilloso, todos tos más apasionantes del mund nos revela, en dramáticas es amor oriental, nos muestra la lante de la Calle del Pecado wara, que hasta ahora había per oculto a las miradas de los blancos.

No recomendable para señ

TEATRO COMEDIA
FONO 37630

HOY

TODO SANTIAGO DEBE SABERLO, QUE ES EL BENEFICIO DE Malena Toledo

ESPECTACULO MUSICADOS "CARU

VERMOUTH a las 6.45 y NOCHE a las

FUNCIONES ESPECIALES EN HONOR Y BENEFICIO DE LA SIMPATICA VEDETTE BRASILEÑA

MALENA TOLE

con la REVISTA hecha ESPECIALMENTE para

"COCKTAIL MALENA" y un GRAN ACTO VARIEDADES

EN QUE TOMARAN PARTE LOS MEJORES ARTISTAS DE SANTIAGO, QUE GUSTOSAMENTE Y EN HOMENAJE A LA ARTISTA BRASILEÑA, PRESTARAN SU CONCURSO.

Nota: En la función vermouth sólo habrá números especiales por el personal de la Compañía, y en la noche el festival por artistas que han prestado su concurso. Localidades numeradas agotándose.

PLATEA GENERAL: $ 8. PLATEA ALTA: $ 5. PARAISO: $ 2.

T. PRINCIPAL - Cía. PEPETAS
TELEF. 63050 PILAR LEGRON

VERMOUTH 6¾ P. M. ¡¡EXITO!! NOCHE 10 P. M.
ELSA VECKSEY, FELISA HERRERO, PABLO HERTOGS, ANGEL REDONDO, ENRIQUE PAGRA en

La Duquesa del Bal Tabarin

PLATEA NUMERADA: $ 5. BALCON: $ 3.

ESMERALDA - POLITEAMA

PLATEA . . . . $ 1.50
BALCON. . . . . $ 1.20
GALERIAS. . . . $ 0.60

HOY, 6.10 y 9.30 (mayores). Popularísimas con el romance de AMOR DOLIENTE. Los ideales enamorados SIMONE SIMON y JAMES STEWART en la preciosa Fox:

EL SEPTIMO CIELO

HOY, además, en Esmeralda-Politeama, un segundo suceso en castellano:

ROSA DE RIO GRANDE o CIELITO LINDO,
con canciones mexicanas con MOVITA, DON ALVARADO, VILLARIAS.

BALMACEDA - O'HIGGINS

HOY triple popular (may.) 6 en vermouth y 9.30 en noche:

ROSA DE RIO GRANDE
o Cielito Lindo,
en español, con MOVITA y Gilbert Roland en El Ultimo Tren de Madrid.
Además, Compañía Bataclánica. Representaciones de la revista Mamá, Llévame pa Santiago.
PLATEA. . . . . $ 2.20
BALCON. . . . . $ 1.40
GALERIA. . . . . $ 0.60

HOY popular triple en O'Higgins (may.) Loretta Young y Don Ameche en el drama de AMOR INDIO:

RAMONA

en colores. Además, en español:

ROSA DE RIO GRANDE
o Cielito Lindo
y 2.a función serial de fieras JIM DE LAS SELVAS.
PLATEA. . . . . $ 1.60
BALCON. . . . . $ 1.20
ANFITEATRO. . . . $ 1.00
GALERIAS . . . . $ 0.60

LOS MEJORES HOY
CENTRAL SANTI

Matinée. . . . 3.00 P. M.
PLATEA $ 4.
Tarde. . . . . 6.30 P. M.
Noche. . . . . 10.00 P. M.

Ultimas presentaciones de la joya de la cinematografía francesa:

LA PRINCESA TARAKANOVA,

creación del eminente actor Pierre Richard Willm y Annie Vernay. Extra: noticiario, dibujos en colores, sinopsis, etc. (Sólo p. may.)

Matinée
PLATEA $ 4.
Tarde. . .
Noche. . . .

La juvenil estrella [illegible] Darrieux [illegible] oprista [illegible] Esprit:

DE

Extra: [illegible] de un pro [illegible] (May., no

ORIENTE ALC

6.30 P. M. y 10 P. M.

La actriz más exquisita de Francia, Danielle Darrieux, en la alegre opereta

DEDE.

Extra: noticiario, dibujos animados, sinopsis de un próximo estreno, etc. (Mayores, no rec.)

6.30 P. M.

El gran [illegible] Rossi con [illegible] estrella Mir [illegible] genial prod

BESOS D

Extra: [illegible] dos, sinopsis comendable

ALAMEDA POP

6 P. M. y 9.30 P. M.

Gran programa doble popular. La bellísima Danielle Darrieux en

MI SEÑORITA MAMA

y el gran actor Pierre Blanchard en el fuerte drama pasional:

EL CULPABLE.

(Para mayores; no recom.).

6 P. M. y

Gran [illegible] popular. El gran Blanchard en [illegible] ma pasional:

EL CUL

Además, [illegible] estrella Danielle [illegible] en la creación

MI SEÑOR

(may., no

DIA de la RAZA

SOLEMNE HOMENAJE A LA

República de España

AUSPICIADO POR:

Comité Chileno Pro Ayuda España Leal.

Alianza de Intelectuales de Chile.

Patronato pro Niños Españoles.

Directorio General de las Instituciones Republicanas Españolas.

TEATRO CAUPOLICAN

MAÑANA MARTES 11 DE OCTUBRE A LAS 10 P. M. EN PUNTO

CON LA REPUBLICA ESPANOLA las CONCIENCIAS HONRADAS DEL MUNDO

Música Española por la Orquesta Sinfónica. Directores: Armando Carvajal y Víctor Tevah. Participan:

BOCK SANG, por China.

FRANTISCK HLOUSEK, por Checoeslovaquia.

JACINTO GRAU, por España.

En campos próximos a las líneas de fuego los soldados de la República trabajan intensamente para salvar la cosecha.

Premiére de la Película

AMANECER SOBRE ESPAÑA

El más vibrante documento de la Guerra de España.— Emocionantes escenas de los primeros instantes de la lucha contra la invasión.— Una documentación completa sobre los orígenes y causa de la rebelión fascista.— Fiestas populares, canciones y bailes, entre el tronar de los cañones.— Como vive y se forja el invencible ejército de la República.— El dolor nunca consolado de las Madres españolas, cuyos hijos son objetivos de las bombas extranjeras.— Difundiendo la verdad sobre la Guerra Española, se ayuda a la República.

La película que conmovió a los más opuestos públicos europeos.— Miles y miles de representaciones en Estados Unidos.— Considerada como el mejor film que se ha exhibido en México.

Importada especialmente desde Barcelona para el acto de homenaje a España en el Caupolicán.

Todo hombre honrado se conmoverá con este notable documento histórico.

PABLO NERUDA hará una entrevista a ERNESTO SILVA, veterano de la Guerra española.

— **ENTRADAS agotándose en BOLETERIA** —

Toda la entrada de este acto será enviada el 12 de octubre a España.

GRAN CONJUNTO CORAL

hará oír los

Cantos de Trinchera

de los

Defensores de España

Oradores por Chile: Luis Gallames, Elena Caffarena, Manuel E. Hübner, Mario Góngora, y Ricardo Fonseca.

En todas las operaciones agrícolas la mujer ha substituído al hombre con tanta eficacia como entusiasmo.

UNA PRODUCCION FOX

LA CRUZ y la ESPADA

UN MAGNIFICO REESTRENO en CASTELLANO

José Mojica en SU MEJOR CREACION

en el teatro COLISEO MIERCOLES

HOY NOCHE A LAS 10 PREMIERE BAQUEDANO MAÑANA ESTRENO

La Pompadour, a cuyos pies estaba el Corazón del Rey de Francia, amaba a un bohemio pintor del Barrio Latino. Fué ese el poema de la juventud triunfante de la célebre cortesana y su aventura tuvo la picardía deliciosa de la mejor página de su vida ardiente.

Esta magnífica película que nos muestra los aspectos más brillantes de la Corte del Rey Luis XV, nos hace vivir también horas deliciosas en el corazón del barrio bohemio, donde la juventud de París derrochaba alegría.

LA ENCANTADORA ESTRELLA

KATE DE NAGY

En la película que despliega ante nuestros ojos todos los esplendores de la Corte de Luis XV

El SECRETO de la POMPADOUR

UNA PICARESCA Y ROMANTICA INTRIGA DE AMOR

APROBADA SOLO PARA MAYORES DE 15 AÑOS

NO RECOMENDABLE PARA SEÑORITAS

GUIA DEL ESPECTADOR — TEATROS, CINES Y VARIEDADES

TEATROS

ALMACEDA.— Artesanos esq. Salas. — Teléfono 88768. Vermouth y noche: Mamá, llévese pa Santiago.

COMEDIA. — Huérfanos esq. Bandé. — Teléfono 87630.— Compañía de Operetas Carval. — Vermouth y noche: Cocktell Carnaval y Festival artístico.

IMPERIO. — Estado 239 — Teléfono 80130. — Cía. de Comedias Lucho Córdova. — Vermouth: Mi padre; Noche: Yo tuve una vieja rica.

PRINCIPAL. — Ahumada 162. — Teléfono 63050. — Cía. Pilar Muñoz. — Vermouth y noche: La Marquesa del Bal Tabarin.

CINES

BAZAR.— Plaza Brasil esq. Huérfanos. — Teléfono 80122. Vermouth y noche: Besos de fuego.

COLISEO. — Av. Bernardo O'Higgins 2987. — Teléf. 85254. Vermouth y noche: El culpable señorita mamá.

ALMAGRO. — Plaza Almagro con San Diego.— Teléf. 83423 Vermouth y noche: El 7.o cielo, Chan en la ópera y 7.o del Terror del hampa.

APOLO. — Victoria esq. Juan Vicuña. — Teléfono 81427. — Vermouth y noche: Embrujo del trópico, El peligro acecha y 6.a del Terror del hampa.

AVENIDA. — Vicuña Mackenna 624. — Teléfono 84956. Vermouth y noche: Centinela alerta y Cló-Cló.

AVENIDA MATTA. — Avenida Matta 610. — Teléf. 51455. Vermouth y noche: Dormitorio para señoritas y La bailarina rusa.

ATENAS. — Avenida Portugal 1085. — Teléfono 52746. — Vermouth y noche: Primavera y La fugitiva.

BOLIVAR.—San Francisco esq. Tarapacá. — Teléfono 60985. — Vermouth y noche: Besos brujos y Mujeres perdidas.

BUENOS AIRES. — Vermouth y noche: Mensaje a García, Dormitorio para señoritas y 2.a de Jim en la selva.

BAQUEDANO. — Plaza Baquedano. — Teléfono 65050. — Matinée: La escuela del crimen; Vermouth: Beneficio; Noche: El secreto de la Pompadour.

BRASIL. — Avda. Brasil esq. Huérfanos. — Teléfono 80206.— Vermouth y noche: Dormitorio para señoritas y Cinco cunitas.

BLANCO ENCALADA. —Blanco 2850. — Teléfono 68787. — Vermouth y noche: Ramona y Por sendas nevadas.

CAPITOL. — Av. Independencia 224. — Teléfono 89581. Vermouth y noche: Dormitorio para señoritas y Bajo dos banderas.

CARRERA.— Avda. Bernardo O'Higgins 2151. — Teléf. 86685 Vermouth y noche: Mujeres perdidas y Anochecer en Viena.

CENTRAL. — Huérfanos 930. — Teléfono 66946. — Matinée. Vermouth y noche: La princesa Tarakanova.

CAUPOLICAN. — San Diego esq. Coquimbo. — Teléf. 51376. Vermouth y noche: Mujeres sin alma y Pedro I de Rusia.

CLUB DE SEÑORAS. — Monjitas 743. —Teléfono 85020. — Vermouth y noche: Tom Sawyer y Blanca Nieves.

COLISEO. — Arturo Prat esq. Avda. Matta. — Teléf 52225. Vermouth y noche: Mujeres perdidas y El forastero.

COLON. — San Pablo esquina Maipú.— Teléfono 67528. Vermouth y noche: Sombras porteñas y Lamento gaucho.

CHILE. — Avenida Recoleta 2104. — Teléfono 60728. Vermouth y noche: De regreso e Imitación de la vida.

DIECIOCHO. — Dieciocho esq. Av. Bdo. O'Higgins.—Teléf. 83778 Vermouth y noche: La divina coqueta y Su última aventura.

DIEZ DE JULIO. — Diez de Julio 319 — Teléfono 80836. — Vermouth y noche: La dicha y El bailarín y el trabajador.

EXCELSIOR.— Av. Independencia 1070. — Teléfono 60778. Vermouth y noche: Cló-Cló, El bailarín y el trabajador y La serial.

FRANKLIN. — San Diego esq. Franklin. — Teléfono 66783. — Vermouth y noche: Legión negra y La que apostó su amor.

HOLLYWOOD. — Av. Irarrazaval 2800. — Teléfono 42389. Vermouth y noche: Escuadrilla 37 y Sorpresa nupcial.

IDEAL CINEMA. — Manocho 4117. — Teléfono 62188. — Vermouth y noche: Picara puritana y Antesala de la muerte.

IMPERIAL. — San Diego esq Santiago. — Teléfono 60964. — Vermouth y noche: Picara puritana y María Elena.

INDEPENDENCIA. — Av. Independencia 373.— Teléf. 62702. Vermouth y noche: Amor y crimen, 5.a de Jim en la selva y Confesión.

IRIS — Castro 130 — Teléfono 80336. — Vermouth y noche: San Francisco y Un Adán sin Eva.

ITALIA. — Avda. Bilbao esq. Avda. Italia. — Teléfono 41883. Vermouth y noche: El 7.o cielo y Prisionero del odio.

METRO.— Bandera con Unión Central. — Teléfono 8..61. Matinée, vermouth y noche: Su alteza el vagabundo.

MINERVA. — San Pablo esq. Chacabuco. — Teléfono 63464. Vermouth y noche: Robin Hood.

MONUMENTAL. — Avda. B. O'Higgins. — Teléfono 81462 — Vermouth y noche: La picara puritana y Antesala de la muerte.

MIRAFLORES. — Miraflores N.o 378. — Teléfono 66989. — Vermouth y noche: La cita y Fiebre de primavera.

NACIONAL. — Av. Independencia 801. — Teléfono 63568. Vermouth y noche: La escuadrilla del 37, Terror del hampa y Precio de la pasión.

NOVEDADES. — Gral. Körner esq. Av. Portales.— Teléf. 65290 Vermouth y noche: Rey y la corista y El fugitivo del amor.

NUÑOA. — Avenida Irarrazaval 2708 — Teléfono 68810 — Vermouth y noche: El 7.o cielo y Colmillo blanco.

ORIENTE. — Providencia esq. Pedro Valdivia.— Teléf. 41343. Vermouth y noche: Dedé.

O'HIGGINS. — San Pablo esq. Cumming. — Teléfono 86928 Vermouth y noche: Ramona, Rosa del río grande y Jim en la selva.

PORTUGAL. — Avenida Portugal esquina Diez de Julio. — Vermouth y noche: Mi señorita mamá y El culpable.

POLITEAMA. — Portal Edwards. — Teléfono N.o 80064. Vermouth y noche: Cielo y Rosa de río grande.

PRINCESA. — Avenida Recoleta 345. — Teléfono 85205. — Vermouth y noche: Por nevadas sendas y Séptimo cielo.

PROVIDENCIA. — Manuel Montt 62. — Teléfono 81364.— Vermouth y noche: Ramona y Desbanqué Montecarlo.

REAL. — Compañía 1040. — Teléfono 65555. — Matinée: vermouth y noche: Carmen la de Triana.

RECOLETA. — Avenida Recoleta 527. — Teléfono 63874. — Vermouth y noche: Pedro I de Rusia y Mujeres perdidas.

REPUBLICA. — Avenida República 239. — Teléfono 83613. Vermouth y noche: Provincianita y Primavera.

RIALTO. — Avenida Pedro de Valdivia 3346. — Teléfono 41667. Vermouth y noche: Fugitivos del aire y La cita.

SANTIAGO. — Merced 839. — Teléfono 88888. — Matinée, vermouth y noche: Carmen la de Triana.

STA. LUCIA.— Av. B. O'Higgins esq. San Isidro.—Teléf. 61378 Matinée, vermouth y noche: Dedé.

SELECTA. — Chacabuco 1178. — Teléfono 89394. — Vermouth y noche: Bloqueo y Un rey sin corona.

SPLENDID.— Huérfanos 1048. —Teléfono — 85815. — Matinée, vermouth y noche: La baronesa y el vallet.

VALENCIA. — Plaza Chacabuco con Sta. Laura.—Teléf. 61557 Vermouth y noche: Centinela alerta, Cló-Cló y 5.a del Terror del hampa.

VICTORIA. — Huérfanos esq. San Antonio.— Teléfono 85474. Matinée, vermouth y noche: Vampiresas en París.

AÑO XXII N.o 7,622

LA NACION

EMPRESA PERIODISTICA "LA NACION", S. A. (M. C. R.)

Fundado el 14 de ... de 1917

AGUSTINAS 1269 — CASILLA 81 - D

SANTIAGO DE CHILE, LUNES 10 DE OCTUBRE DE 1938

PRECIO EN TODO EL PAIS: 60 CEN...

ACTIVIDADES GREMIALES

Presidido por el Embajador Argentino y el Comité de Instituciones Obreras se realizó el homenaje popular a Domingo F. Sarmiento

Diversos oradores analizaron la vasta personalidad del gran educador y prócer americano.— Cupo aplaudida actuación al Orfeón Benjamín Vicuña Mackenna.— Instituciones sociales que participaron en la brillante reunión

EL EXCMO. SR. QUINTANA PRONUNCIO UNA EMOCIONADA IMPROVISACION

La Mesa de Honor, formada por dirigentes obreros y culturales, que presidió el homenaje popular rendido ayer a Domingo Faustino Sarmiento, en el Teatro Baquedano.

En la mañana de ayer se verificó en el Teatro Baquedano el homenaje popular a Domingo F. Sarmiento, organizado por el Consejo Nacional de Cultura Obrera, Galladas Culturales y Artísticas de Juventud Chilena, Confederación de Trabajadores de Chile, Instituto de Periodistas, Federación Cultural Obrera de Chile, Orfeón Vicuña Mackenna y Central Mutual.

MESA DE HONOR DEL ACTO

Presidió el acto, que obtuvo especial significación, el Embajador de la República Argentina, Excmo. señor Federico Quintana, que había sido especialmente invitado y los dirigentes señores Miguel Caradeux, presidente del Consejo Nacional de Cultura Obrera de Chile; Carlos Acuña, representante de la Confederación de Trabajadores de Chile; José Vergara, representante del Sindicato Prof. de Dueños de Peluquerías; Raúl Gamonal, representante del Instituto de Periodistas; Enrique Saavedra, representante de la Asociación de Educadores de Adultos; Orlando Torres y señorita Olga Cepeda, de Galladas Culturales y Artísticas de Providencia; Manuel Carvajal, presidente de la Federación Cultural Obrera de Chile y representantes de diarios locales.

Los estandartes de las sociedades Juan Miguel Dávila Baeza y Sociedad Mutual de Comerciantes, junto a las banderas nacionales de Argentina, Chile, Paraguay, Uruguay, México y Checoeslovaquia, rodeaban la Mesa de Honor, sobre la cual se alzaba un retrato del educador y prócer argentino.

Concurrió también al acto, atendiendo la invitación del Comité, el secretario de la Legación de Checoeslovaquia, señor N. Kunel, en representación del Ministro de su país.

SE DESARROLLA EL HOMENAJE

Al iniciarse el programa, el Orfeón Benjamín Vicuña Mackenna dirigido con especial acierto por el maestro don Daniel Soto, ejecutó los himnos patrios de Argentina y Chile, que fueron oídos de pié por el público y muy aplaudidos.

En seguida usó de la palabra, a nombre del Comité de Instituciones Organizadoras, el señor Francisco Manríquez Beas, presidente del secretariado de las "Galladas Culturales y Artísticas de Juventud Chilena", el cual empezó manifestando: "Recientemente se ha cumplido el cincuentenario de la muerte de una figura gigante por el fecundo aporte de sus obras creadoras y por el provechoso fervor que esparció su espíritu de gran educador y de esforzado periodista: Domingo Faustino Sarmiento. Su nombre ha recobrado, con este motivo, luminoso brillo en el recuerdo de los pueblos de América que tuvieron la suerte de contarlo entre los impulsadores de su desenvolvimiento cultural y de liberación espiritual, durante el siglo pasado". En el resto de su trabajo el señor Manríquez Beas se refirió a las principales actividades de Sarmiento, siendo muy aplaudido.

A continuación ocupó la tribuna a nombre del Consejo Nacional de Cultura Obrera de Chile, el señor Miguel Caradeux, quien expresó al tocar un aspecto del ilustre educador y procer: "Ardiente defensor de sus ideas, enemigo resuelto de las tiranías, tan pronto vistió la casaca militar en el Ejército Grande de su patria, para luchar contra Rozas, como empuñó las armas de su talento y así logró llegar a la cúspide de la gloria. Antes de alcanzarla, y exilado en Chile por primera vez, Sarmiento hizo de barretero en la cordillera, talvez por no dar sospechas o porque no tenía dinero y por su carácter sobrio y altivo, no solicitó nunca que la generosidad o la benevolencia vinieran en su ayuda: afrontó la crudeza de su destino. Seguir su vida es tarea extensa, porque este verdadero procer, ideólogo y luchador, llena sesenta años de la historia argentina y americana, con una acción que no supo jamás de treguas, a contar desde muy joven, cuando a los doce o catorce años fué maestro de escuela para los campesinos de San Luis, y luego dependiente de almacén, más tarde guerrillero, periodista, Gobernador de su provincia, Senador, Embajador y Presidente de la República". Generales aplausos recibieron los diversos pasajes de la disertación del señor Caradeux, a través de los cuales tocó otros aspectos de la obra de Sarmiento.

Después de algunos números de arte, entre los cuales sobresalieron la recitación de la señorita Tila Norepp, los bailes de la aficionada infantil Gaspita Sepúlveda y las ejecuciones de escogida música argentina por la Orquesta Vicuña Mackenna, que la concurrencia premió en cada oportunidad, usaron de la palabra los señores Enrique Saavedra, de la Asociación de Educadores de Adultos; Raúl Gamonal, del Instituto de Periodistas y Carlos Acuña, de la Confederación de Trabajadores de Chile. Cada uno de estos oradores expuso, con detalles y elocuencia, interesantes aspectos de la vida de Sarmiento; recordando su obra educacional y pedagógica en Chile y su patria, su labor periodística y su intensa obra renovadora en las luchas de redención social y moral que durante su época se debatían en los diversos pueblos americanos. Los señores Saavedra, Gamonal y Acuña, fueron especialmente aplaudidos.

HABLA EL EMBAJADOR ARGENTINO

Ofrecida la palabra al Embajador Argentino, Excmo. señor Quintana, el distinguido diplomático felicitó, en cariñosas frases, a los organizadores del acto que se realizaba, y a los distintos oradores por el conocimiento y acierto con que habían abordado la múltiple personalidad del grande e ilustre compatriota, agregando que el homenaje que él agradecía y destacaba en todo su valer, demostraba cómo la obra intensa de Sarmiento había logrado conquistar el reconocimiento y la gratitud de las instituciones obreras y culturales de Chile, lo que le emocionaba profundamente. Las palabras del Excmo. señor Embajador fueron saludadas con una salva de aplausos.

SE FINALIZA EL PROGRAMA

Después de celebrados números artísticos a cargo de la Cía. de Aficionado Medell-Campos, del artista obrero Humberto Barahona y del Orfeón Vicuña Mackenna, se puso término a la brillante manifestación de homenaje a Domingo Sarmiento.

AGRADECIMIENTOS AL TEATRO BAQUEDANO

Una comisión del Consejo Nacional de Cultura Obrera y Galladas Culturales y Artísticas de Juventud Chilena, pasó instantes de pués a agradecer al señor empresario del Teatro Baquedano, sus facilidades para realizar el acto.

MEMORANDUM DE "LA NACION"

Octubre 10 LUNES

SANTOS DE HOY
SANTOS FRANCISCO DE BORJA Y FLORENCIA.

SANTOS DE MAÑANA:
NICASIO, FERMIN Y GUMARO.

BOLETIN METEOROLOGICO

INFORMACIONES DE SANTIAGO

TEMPERATURAS DEL AIRE (DE AYER). — Mínima: 6.0° C., a las 6 horas.
Máxima: 27.6° C., a las 15 horas.

HUMEDAD RELATIVA DEL AIRE. — Mínima: 30 o|o, a las 14.30 horas.
Máxima: 99 o|o, a las 8 horas.

SOL. — Sale, a las 6 horas 9 minutos. Puesta, a las 18 horas 52 minutos.

LUNA. — Sale, a las 20 horas 27 minutos. Puesta, a las 7 horas 24 minutos del día 11.

FASE. — Cuarto menguante el día 16 del presente.

BOLETIN DEL TIEMPO
(Redactado a las 20 horas del domingo 9 de octubre de 1938).

Buen tiempo en general con nublados y neblinas de carácter local se observó en casi todo el país.

PREVISION
(Para el lunes 10 de octubre)

Prevalecerá el régimen de altas presiones en la mayor parte del territorio. Una nueva onda depresionaria invadirá la parte austral.

ARICA A COQUIMBO.— Buen tiempo. Nublados parciales. Vientos moderados del Suroeste.

ACONCAGUA A MAULE. — Buen tiempo. Nublados o neblinas locales en la mañana. Vientos del Sur y Suroeste.

CORDILLERA (CENTRAL). — Buen tiempo.

ÑUBLE A CHILOE. — Bueno con nublados parciales en el Norte de la zona. Variable con vientos del Norte en la parte Sur.

GUAFO A EVANGELISTAS (COSTA). — Lluvias y chubascos. Vientos del Norte.

PERSPECTIVA PARA EL MARTES 11 DE OCTUBRE
Continuará bueno desde Valdivia al Sur.

MINISTERIO DE DEFENSA NACIONAL, Oficina Meteorológica de Chile.

DEFUNCIONES

Luis Cruz Cruz, 27 años; Germán Flores Bazán, 33; Lucía Maldonado, 62; Ordelicia Varas Pavéz, 60; Ermelinda Angulo Barta, 24; Pedro Gómez Vargas, 42; Rosa Olivares González, 43; Encarnación Lucero, 78; Ernesto Gaete Quezada, 21; Narciso Fierro Rubio, 45; Luis Eduardo Olivas Berríos, 10; Carmen Rita Hernández, 96; Celia Ballesteros 41; Pedro Cortés Valdés, 58; Luis Fierro Hernández, 41; Rosa Solís Riquelme, 26; María Román, 72; José Peralta Silva, 81; Carmen Vásquez Albornoz, 21; Antonio Carú Armijo, 75; Manuel Cueto Navarro, 67; Eduardo Brito Marín, 48; Custodio Espinoza 80; Rosa Moreira Rebolledo, 7?; Emelina Elgueta Vivanco, 38; Manuel Morales Martínez, 23; Elsa Hernández Poblete, 21; Celia Rojas Saavedra, 67; Inés Venegas Guzmán, 20; Osvaldo Parra Martínez, 10; Fernando Alvarez Zuñiga, 27; Clorinda Rivadeneira Castro, 72; Manuel González Alvarez, 55; Guillermo Petit Iriarte, 22; Berta Olave Arias, 23; Carmela Quevedo Garrido, 62; Abelardo Castro Martínez, 30, y quince menores de 1 año.

DESPACHO DE Correspondencia

El Sector Postal de Santiago despachará correspondencia por los siguientes vapores y correos desde el 10 de octubre hasta el 16 de octubre, como sigue:

POR FERROCARRIL

Para países Sud Americanos del Atlántico, Europa, Asia, Africa y Oceanía, por vía Andes, el 13.
Calera a Iquique, el 10.
Calera a Antofagasta, el 15 y 15
Calera a Serena, el 12 y 15.

POR VAPOR

Arica e intermedios, el 10; "Allipén; 12 "Chiloé"; 13 "Fresia", 14 "Orduña".
Callao e intermedios, el 13 "Sta. Lucía"; 14 "Orduña".
Guayaquil e intermedios, el 13 "Sta. Lucía"; 14 "Orduña".
Panamá, C. América, Estados Unidos, México, Antillas y Guayanas, el 13 "Sta. Lucía; 14 "Orduña".
China y Japón, por vía Panamá, el 13 "Sta. Lucía", 14 "Orduña".

POR VIA AEREA

Santiago a países del Atlántico (Cóndor), el 16.
Santiago (Vallenar a Arica e intermedios) (Nacional), el 11, 13 y 15.
Santiago (Ovalle a Vallenar e intermedios) (Nacional), el 11, 13 y 15.
Perú, Ecuador, Venezuela, Colombia, C. América y E. Unidos (Panagra), el 13 y 16.
Bolivia (Panagra), el 12, 13 y 16.
Argentina, Uruguay y Paraguay (Panagra), el 10, 12 y 15.
Países del Atlántico, Africa y Europa y Magallanes (vía Cóndor), el 12; (vía Air-France), el 15.

NOTA: La correspondencia aérea certificada se recibe hasta las 20 horas del día antes de las fechas indicadas y la ordinaria hasta las 24 horas.

El correo para países Sud-Americanos del Atlántico, Europa, etc., por vía Andes, se despachará los días jueves.

Correspondencia certificada se recibe hasta las 16 horas del jueves.

Correspondencia ordinaria se recibe hasta las 19 horas del jueves.

RESTAURANTES POPULARES

MENU DE HOY

Portugal (Avda. Portugal 720).— Castro (Calle Castro 420).— Politeama (Politeama 76).— Famae (Avda. P. Montt 1744).

ALMUERZO
Salpicón de carne
Carbonada
Tallarines
Porotos
Mote con huesillos
Dulce
Té

RESTAURANTE POLITEAMA
(Comida de 7.30 a 9 P. M.)
Sopa
Carne en salsa
Papas con arroz
Mote con huesillos
Dulce
Café

TELEGRAMAS SOBRANTES

En el Telégrafo del Estado hay los siguientes:

Eduardo Arriagada, Guido Rossi, Gerónimo Lazo, Fazin y Cía., Carlos Godoy, Washington Araya, Raúl Vega, Berríos Limitada, Armando Rocha, Nieve Riquelme, Julio Catalán, Hanwanter, Ricci Tuffe, Rosario Gerardo, Abel Truneda, Ester Sossa, Fco. Segundo Alvarez, Luis Muñoz, Benita Trujillo, Héctor Rodríguez, Filomena Salazar, Leonidas Aguila, y Juan Zúñiga.

HOY
Desde las 9.30 horas
ULTIMO DIA
— DEL —
REMATE de Objetos Varios
EN OFICINA MATRIZ
— DE LA —
CAJA DE CREDITO POPULAR
Pasaje Capuchinas 762, esq. San Pablo 1130
Pago al contado.
Entrega inmediata.

TRIBUNALES DE JUSTICIA

Causas en tabla de la Corte Suprema para la se... del 10 al 15 de octubre de 1938

PRIMERA SALA

Lunes 10. — Relator señor Varas
De 13.30 a 14.30 horas. Acuerdos y lectura de sentencias.
De 14.30 a 17.30 horas. Vista de las siguientes causas de fondo:
1 Felipe Pizarro P. con The Lautaro Nitrate Co. 13363. Continuación. C
2 Ramón Vásquez Rey con Carlos Tolosa T. 13912. C
3 María Silva con Juan Yagui 14334. C
4 Recurso de queja de Carmen Rosa Fernández de F 14402. A
5 William Hossack A. R. con Banco Anglo Sud Americano Ltdo. y George Weber Taylor 12383. C
6 Julia Moreno con Alfredo Zenp 13884. C
7 Laura Almarza con Ferrocarriles del Estado 13899. C
8 Mensura de las minas Vencedora 1 al 4 de Adolfo Eastman Cox 14357. C
9 Arsenia Díaz de Franco con Luis Alberto Franco 14235. C
10 Víctor Verdugo con Doroteo del Río y otros 13178. C
11 Eufrosino Casal y otros con Sucesión Genoveva Aranguiz 14280. C
12 Juan Ghirardelli y otro con Roma Latorre y otros 14023. C
13 Fisco con Cía. Sud Americana de Explosivos y otros 14512. C

Martes 11. — Relator señor Varas
De 13.30 a 14.30 horas. Acuerdos y lectura de sentencias.
De 14.30 a 17.30 horas. Vista de las siguientes causas de fondo:
1 Luis Varas Bello con Impuestos Internos 13823. C
2 Fisco con Juan Stevenson y Francisco Cameselle 12664. C
3 Juan Eduardo Duhart con Pérez Gacitúa y otros 12321. C
4 Manuel Figueroa Ortiz con Municipalidad de Calama 11688. C
5 Leopoldo Valenzuela B con Serafín Zamora. Es parte la Universidad Católica 15990. C
6 Fábrica de Galletas, Confites y Chocolates Mac-Kay y Cía con Impuestos Internos 14436. C
7 Edmundo Winckler y otros con Juan Kirsten y otros 14154. C
8 Ramón Martí con Cía. de Electricidad de Limache 14025. C
9 Hernández y Cía. Ltda. con Arsenio 2.o Victoriano 14012. C
10 Recurso de queja de Ramón Monsalves 576. A
11 The Valparaíso (Chile) Drainage Co. y otro con Municipalidad de Valparaíso 14490 C
12 Darío Jofré con Municipalidad de Santiago 13373. C

Jueves 13. — Relator señor Méndez
De 13.30 a 14.30 horas. Acuerdos y lectura de sentencias.
De 14.30 a 17.30 horas. Vista de las siguientes causas de fondo:
1 César Figueroa H. con Luis E. Pellé 14434. C
2 Héctor Ramírez y Félix Donoso. Distribución de aguas del Canal El Galpón 14140. A
3 Esmeralda Rodríguez con Juan Altamirano 14185. A
4 Contra Pedro A. Bosch Forges 5656. C
5 Recusación de la Sociedad Hernández y Cía. Ltda. 14545. A
6 Contra Juan Omegna Seffrutti 5741 C
7 Contra Manuel Troncoso Q. 5734. C
8 Contra Ramón Rebolledo 5722. C
9 Contra Alberto 2.o Ruz 5708. C
10 Alfredo Arenas Aguirre con el Fisco 14563. C
11 Alberto Heisse con David Retich 14474. C
12 Maximiliano Arrau con Francisca Sumiña y otro 14568. C
13 Lorenza Garcés v. de C. The Lautaro Nitrate Co. Ltd. 13713. C
14 Teresa Moreno de V. con Donoso y otros 14565. C

SEGUNDA SALA

Lunes 10. — Relator señor Illanes
De 13.30 a 14.30 horas. Acuerdos y lectura de sentencias.
De 14.30 a 17.30 horas. Vista de las siguientes causas de fondo:
1 Contra Ignacio Varas, Benjamín Flores y otros, 5543 C
2 Alejandro Salas contra Julio Suner y otro, 5?79 C
3 Contra Julio López 5536 C
4 Contra Rafael Ramírez y otro 5?39 C
5 Belisario Segovia contra Juan Ramos 5715 C
6 Contra Fernando Ricaldi, 5733 C
7 Domingo Gómez contra Alfredo Muñoz, 5727 C
8 Contra Alejandro Illanes Benavides y otros, 5648 C
9 Juana Sánchez de I. contra María Angela Quilici v. de D. 5729 C
10 Contra Juan Ramírez Ramírez 5731 C
11 Contra Robillo, Tomás y Lastenia Opazo, 5707 C
12 Contra Belarmino Nuñez y otros, 5736 C

Martes 11. — Relator señor Méndez
De 13.30 a 14.30 horas. Acuerdos y lectura de sentencias.
De 14.30 a 17.30 horas. Vista de las siguientes causas de fondo:
1 Desiderio Corbeaux con Asociación Canalistas El Castillo, 14291. Continuación C
2 Filomena Casarino de O. con Faustino Casarino y otros, 14152. Continuación C
3 El Fisco con Alfredo Dalano, 12737 C
4 Arturo Surhoff, Mensura de minas 13 575 C
5 Antonio Pesce con Juan Fernández, 13370 C
6 Celín Acevedo con Nicasio Acevedo, 13849 C
7 Francisco Valencia con Arturo Dauden, 14252 C
8 Ester Beytía de Hidalgo con Blanca Zenteno, 14283 C
9 Emilio Marcó con José Francisco Fabres, 1404 C
10 Oscar Salamanca con Exequiel Sagredo, 14086 C
11 Société des Hauts Forneaux, et Aciéries du Chili con Impuestos Internos, 14184 C
12 El Fisco con Cía. Salitrera Asturias, 9258 C

Jueves 13. — Relator señor Varas
De 13.30 a 14.30 horas. Acuerdos y lectura de sentencias.
De 14.30 a 17.30 horas. Vista de las siguientes causas de forma:
1 Macnab y Cía. con Juan Molfino, 14468 C
2 Tesorería Provincial de Bío Bío con Germán Yunge y otros, 14517 A
3 Federico Aedo U. con Reynaldo Rodríguez V., 14534 C
4 Banco Alemán Transatlántico con Angel y Bernardo Moltedo D., 14568 C
5 Cía. de Seguros La Central con Rubén Latorre y otro, 14524 C
6 Contra José del Carmen Concha y otros, 5744 A
7 Recurso de hecho de Gumercinda y Fortunata González, 14527 A
8 Contra Alfonso Arévalo y otro, 5749 C
9 Contra Manuel Soler Lavín, 5758 C
10 Municipalidad de Santiago con Berta Schoelle de C., 14560 C
11 Contra Juan ... Acosta ...
12 Contra Darío ... 5664
13 Contra José ...
14 Banco ... Cantonal ... loise con Zalaquett ... nos, 14427

TRIBUNAL ...
Viernes 14. — ... Relator ...
De 13.30 a ... dos y lectura de ...
De 14.30 a 17.30 ... de las siguientes ...
1 Contra ... Desafuero ...
2 Recurso de ... Jaña de ...
3 Presentación ... Judicial ...
4 Arístides ... mo de ...
5 Manuel ... con Municipalidad ... cura, 14488
Sábado 15. — ...
De 9 a 11 ... tura de sentencias ... quejas y demás ... bunal pleno.

SOCIEDAD EXPLOTADORA DE TIERRA DEL ...

DIVIDENDO N.o 86

Desde el Martes 4 del corriente mes se ... dendo final de $ 15 por acción acordado por la ... neral Ordinaria de Accionistas, reteniéndose ... rrespondiente.

Valparaíso, 1.o de Octubre de 1938.

EL GERENTE ...

Oficina de la Agencia en Santiago: Agustinas ... Oficina N.o 206.

INDUSTRIA Y COM...

Cambios fijados por el Bco. Central de Chile

8 DE OCTUBRE DE 1938

	Valor en m cte.	Cambio Compens.
Dólar	19.37	
£	91.95	
Franco francés	0.514	0.608
Franco suizo	4.418	5.743
Lira	1.02	1.326
Belga	3.275	4.258
Corona sueca	4.771	
Corona checoeslov.	0.671	0.872
Corona danesa	4.135	5.376
Oro chileno	400.—	

MATADERO MUNIC...

FERIAL DE ... MATA...

"FIESTA DEL LIBRO" REALIZARA LA SOCIEDAD UNION MUTUALISTA

Disertará en la velada el señor Luis Mandujano Tobar.— Un buen programa artístico

El directorio y Comisión Educacional de la "Sociedad Unión Social Mutualista" organiza, con todo interés, una velada en celebración de la "Fiesta del Libro", acto de finalidades culturales que se llevará a cabo en su salón-teatro de Av. Manuel Montt 340.

En esta velada que tendrá lugar el miércoles próximo, dictará una conferencia sobre "El libro y la cultura del pueblo", el presidente de la Comisión de Educación y Cultura de la institución y ex Ministro de Estado, señor Luis Mandujano Tobar.

La parte artística del acto consta de diversas variedades, entre las cuales figuran las siguientes: Declamación de la señorita Norma González; fiesta campera con instrumentos chilenos, por los señores Maximiliano Garrido, Reginato Martínez, Olga Jara e Hilda Quezada; lectura de un trabajo cultural por el socio señor Guillermo Moya; canciones criollas por un cuarteto de artistas aficionados; charla del señor Eliodoro Domínguez, Director de la Escuela Nocturna de la Unión Mutualista y cantos populares por aficionados.

La entrada al acto será libre.

SOCIEDAD "EL TATTERSALL"

Por ser día festivo el Miércoles 12 del presente, se suprime el remate de la Feria "EL TATTERSALL".

Sólo se llevará a efecto, como de costumbre, el remate de la FERIA SANTA ROSA.

INAUGURO SU QUINTO CONGRESO LA CONF. GENERAL DE TRABAJADORES

Mesa Directiva que presidió ayer la asamblea inaugural del 5-o Congreso de la Confederación General de Trabajadores, en el local de la Soc. de Comerciantes del Mercado.

INSPECCION DE CASAS DE PRESTAMOS
REMATE DE PRENDAS DE PLAZO VENCIDO
HOY LUNES 10 DE OCTUBRE

HORAS	AGENCIAS DIRECCION	NUMEROS
9.30	DOS CABALLOS BLANCOS, Av. O'Higgins 3261	30075-31491 P 91911-91925
10.30	LA SANTA JUANA, Av. O'Higgins 3061	23355-24509 P 86616-86843
15.00	LA EQUITATIVA, Av. B. O'Higgins N.o 857	60822-61098 33753-34023
16.00	LA AFRICANA, calle San Diego N.o 809	1198- 5260 P 28575-28603
	MAÑANA MARTES 11 DE OCTUBRE	
9.30	EL NUEVO TIGRE, calle San Pablo N.o 2045	86528-88767 P 77454-77561
10.30	EL CONDOR, calle San Pablo N.o 2296	87628-88970 17492-17563
15.00	LA SAN MARTIN, Av. Portugal N.o 701	43173-45701 P 63796-64733
16.00	LA NACIONAL, Av. Diez de Julio N.o 41	54114-56189 P 95333-96203 P

Hay: Vestidos, ternos de ropa, zapatos, muebles, loza, alhajas, mantas de castilla, etc.
Las prendas estarán a la vista dos horas antes del remate.
PAGO AL CONTADO EL INSPECTOR

"TARZAN SIN MIEDO" (7) Por EDGAR RICE BURR...

El brujo Kagundo cruzó los brazos y miró despreciativamente al prisionero macilento y descarnado. "A la verdad que la víctima no está gorda, pero aun así el hambriento Dios-Arbol la acogerá gustoso. Vengan, traigan al cautivo al monte sagrado". Brutalmente, el pobre viejo fué arrastrado hacia el centro de la aldea...

Aunque los sentidos del doctor Brook estaban aletargados por la fiebre y los sucesos extraordinarios de las últimas horas, no pudo menos que conmoverse y como despertar ante la visión inesperada que descubrieron sus ojos: un ídolo de dimensiones colosales, horripilante, que se alzaba como un espectro aciago entre un grupo de matas...

El condenado anciano aun no se daba cuenta del papel que aquel grotesco simulacro había de jugar en su suerte, pero instintivamente percibió una amenaza en el gesto feroz y carnicero de su máscara, en la que descollaba una boca cavernosa! Aquella representación fantástica era un símbolo de los instintos malvados de sus raptores...

Por su parte, Tarzán ... estuvo contemplando ... to aquel espectáculo ... adivinó que la víctima ... mucho en ser ejecutada ... infinita cautela, Tarzán ... entre las ramas para ... audaz golpe de fortuna ... signio era salvar al viejo ... ba, probablemente ... partiría la suerte del ...